1A SECCION

SERVICIO DE ASSOCIATED PRESS. Esta queda autorizada para usar nuestro servicio y noticias de informacion.

HILO DIRECTO CON NUEVA YORK

DIARIO DE LA MARINA

El DIARIO DE LA MARINA es el periodico más antiguo de Cuba. Fué fundado en el año mil ochocientos treinta y dos.

SERVICIOS ESPECIALES DE ESPAÑA

1A SECCION

AÑO CIENTO DOS.—NUM. 277. ACOGIDO A LA FRANQUICIA POSTAL LA HABANA, MIERCOLES, 7 DE NOVIEMBRE DE 1934.—SANTOS AQUILES, RUFO Y ERNESTO. TIEMPO PARA HOY: BUENO, CON TEMPERATURAS MAS BAJAS PRECIO: 5 CENTAVOS

APLAZADAS LAS ELECCIONES DE LOS CONSTITUYENTES PARA EL PROXIMO DIA TRES DE MARZO

El plazo para la inscripción de los Partidos ha sido extendido hasta el día diez de diciembre

El Consejo de Secretarios así lo acordó, tras deliberación prolija, a propuesta del Tribunal Superior Electoral. El Sr. Justo L. del Pozo se opuso a la fijación para el 3 de Marzo

UNANIMEMENTE determinó anoche el Consejo de Secretarios aceptar la propuesta del Tribunal Superior Electoral sobre el aplazamiento de las elecciones.

El Tribunal Superior Electoral en comunicación dirigida al Consejo indica que los aludidos comicios se transfieran para el 3 de marzo de 1935 por resultar materialmente imposible—la falta de tiempo es factor decisivo—celebrarlos antes de esa fecha.

El Consejo, en vista de las razones que enumera el Tribunal Superior, acordó en principio posponer las elecciones para el 3 de marzo del próximo año, como plazo mínimo.

El Consejo hizo constar la necesidad de modificar previamente, en tal virtud, el artículo 93 de la Ley Constitucional que había fijado para antes del 31 de Diciembre de 1934 la fecha de las elecciones.

El Tribunal Superior, en su escrito, establece la ampliación del término de tiempo para inscribir los partidos políticos y sus estatutos hasta el 10 de Diciembre actual.

Las elecciones del venidero año son exclusivamente para miembros de la Constituyente.

El señor Justo Luis del Pozo, Secretario sin Cartera, se opuso a la fijación del 3 de Marzo para los comicios, aduciendo que si por falta de tiempo había sido necesario suspender las anunciadas para Diciembre, nada tendría de extraño que por iguales motivos se aplacen las de marzo.

IMPRESIONES

EL Ala Izquierda de la Universidad no era sino uno de los productos inexpugnables que el Comunismo sabe escoger para atacar a mansalva los fundamentos de la sociedad que aspira a destruir.

Era una absurda, pero hábil estratagema que le permitía hacer de nuestro primer Centro Docente el gran agitador de la conciencia nacional, valiéndose de los motivos más transcendentales como de los más baladíes.

Su existencia constituye en sí un absurdo. ¿**Ala Izquierda** de qué? ¿De las teorías sociales más extremistas? Bien, y ¿qué tiene que ver la Universidad con éso? ¿Quién les ha dicho a esos audaces que aquello es la Junta Central Electoral o cuartel de la Fuerza Pública o centro de conspiración? Bien mirado no sería más lógico que hubiese dentro del recinto del **Alma Mater** un puesto militar—de militares al servicio de Cuba—que no un reducto de cadetes al servicio de una potencia extranjera, que es lo que existía hasta ayer?

Es decir, que una Universidad costeada, en su mayor parte, por todo el pueblo de Cuba, creían los dóciles esclavitos de Moscú que podía convertirse en el caballo de Troya; sin pensar que el histórico cuadrúpedo tuvieron que construirlo los asaltantes y no los troyanos.

Lo de las matrículas de balde constituye también otra broma de mal género. Las alitas izquierdas quieren darles carácter de derecho y no de gracia, para poder exigirlo. Con lo que se consigue una de dos dos finalidades: o no se las complace, en cuyo supuesto habrá ganancias para rato, o se accede, y entonces se facilita el espaldarazo de estudiante a todo bicho viviente que esté dispuesto a armar bulla con un carnet de estudiante en el bolsillo, de los que han reemplazado a aquellos famosos de la Liga Patriótica que revestía de impunidad a sus poseedores.

Esa gracia o merced de las matrículas gratuitas, estuvieron administrándola las alitas izquierdas en todos nuestros centros de estudios, e hicieron de ella un poderoso factor catequizante para la juventud necesitada. Inconcebible, pero real y evidente anomalía que en otra época hubiese llenado de estupor a las personas sensatas, pero que ahora apenas si se comenta como una curiosa irregularidad.

Las matrículas gratuitas sólo pueden tener una explicación: el deseo del Estado de que las buenas disposiciones naturales para las diversas disciplinas del talento en muchos ciudadanos no se destruyan por la imposibilidad económica de costearse los estudios.

Luego entonces a quien hay que ayudar es a la voluntad y a la inteligencia, no a la pobreza. Lo contrario no tendría explicación, ya que el pobre que nació escaso de meollo o sin afición a los estudios agradecerá más que le den de comer o le proporcionen trabajo que no un título falaz de suficiencia, que sólo ha de servirle mañana para engañarse a sí mismo y morirse de puro morder y no masticar.

Por lo que en la repartición de las matrículas gratis debe imperar el procedimiento justo es distribuirlas entre aquellos estudiantes pobres que hubiesen probado en Institutos y Colegios merecerlas por su aplicación, sus naturales talentos y sus notas de exámenes.

Pero sobre esta materia seremos otro día algo más prolijos.

El señor Ortiz Lamadrid nos remite para su publicación una epístola que publicaremos mañana y no hoy por no hacer demasiado extensa esta sección.

Se establecerá la inamovilidad de la Policía

El Secretario de Gobernación es el autor del proyecto. La obra conciliadora continúa

ANOCHE al terminarse el Consejo, el Secretario de Gobernación, doctor Enrique Mazas, declaró a los periodistas en Palacio que una vez terminada la reorganización del Cuerpo de la Policía Nacional, que viene verificando cuidadosamente el teniente coronel Pedraza, él, como Secretario del Interior llevará al Consejo un proyecto de Decreto-Ley estableciendo la inamovilidad de los miembros de la referida institución.

LA CONCILIACION

Preguntado el doctor Mazas sobre el proceso conciliatorio que propulsa con gran entusiasmo, manifestó que ayer le había enviado un cablegrama al General Mario G. Menocal, ex Presidente de la República, que se encuentra en Miami, invitándolo a regresar a Cuba para contribuir a la paz moral del país.

Añadió que otro despacho concebido en iguales términos le remitirá hoy al doctor Joaquín Martínez Sáenz, Presidente del ABC.

EXIJA el SUPLEMENTO en ROTOGRABADO con esta EDICION

EN GRAVE ESTADO, EL GOBERNADOR DE CAMAGUEY POR UN SINCOPE CARDIACO

CAMAGUEY, noviembre 6. DIARIO. Habana.—En la tarde de hoy sufrió un síncope cardíaco el Gobernador Gonzalo del Cristo, siendo su estado gravísimo Con toda urgencia fué sometido a la asistencia facultativa. Los médicos de cabecera declaran que el estado del doctor del Cristo es delicado. LECHUGA, Corresponsal.

TEME PARIS QUE SE REPITAN DE NUEVO LOS COMBATES EN SUS CALLES

Se aplaza hasta el jueves el anuncio de la caída del Gobierno para evitar que puedan ocurrir nuevamente sangrientos motines

La reforma constitucional hizo que Herriot forzara la renuncia de Papá Doumergue

PARIS, noviembre 6. (AP).—La tregua política que duró nueve meses en Francia ha terminado hoy con la caída del Gobierno nacional de Gaston Doumergue, y esta noche la población de París, que no ha olvidado los sangrientos motivos que llevaron al Poder a «Papá» Doumergue, teme que se repitan aquellos terribles sucesos.

Edouard Herriot, viceprimer ministro, y sus cinco compañeros del partido radical socialista, forzaron la caída de Doumergue, abandonando el Gobierno con motivo de la diferencia de criterio que existe entre los radicales socialistas y el primer ministro acerca del plan para la reforma constitucional.

Se espera que el anciano estadista presente el jueves la renuncia de todo el Gobierno al Presidente de la República. Tiénese entendido que el Jefe del Estado encargará la formación de nuevo Gabinete a Edouard Herriot, como jefe de la fracción política que rompió la tregua.

Los amigos de Herriot dicen que éste aceptará el encargo teniéndose entendido que procurará mantener intacto el actual Gabinete de Doumergue, siendo probable que el único que salga del mismo sea Henry Lemery, ministro de Justicia, que será sustituído por André Tardieu, ministro sin Cartera del ministerio dimitente, quien será al mismo tiempo viceprimer ministro.

Tan grande es el temor de desórdenes que el primer ministro dimisionario y sus compañeros de Gabinete han acordado demorar el anuncio de la caída del Gobierno hasta el jueves, esperando que para entonces haya formado ministerio el señor Herriot.

Mientras tanto, se están tomando las mayores precauciones para evitar la repetición de los combates en las calles que precedieron a la caída del Gobierno de Eduardo Daladier.

Numerosas fuerzas de policía se encuentran ocultas en los alrededores de la Cámara de Diputados, la que ha recibido un proyecto de ley en que se castiga severamente a los jefes de los grupos de alteradores del orden, y cerca de mil hombres están acuartelados en la estación de policía de los Inválidos, próximo al ministerio de Estado, donde el primer ministro Doumergue tiene sus oficinas.

Una columna de policía comenzó a moverse por la ciudad formando una red para impedir posibles manifestaciones públicas.

Los gubernamentales temen que las «tropas de choque» de la derecha intenten celebrar manifestaciones de protesta contra la posibilidad de que se entregue el Gobierno a Eduardo Herriot.

Esto, según se cree pondría inmediatamente en acción a los grupos izquierdistas, los que se encuentran alerta para el caso de que las derechas intenten la manifestación.

En algunos centros se dice que los desórdenes pueden evitarse si alguna persona neutral, tal como Etienne Flandin, ministro de Obras Públicas, o Pierre Laval, ministro de Estado, se hace cargo del Gabinete.

En todo caso, la policía ha tomado sus precauciones y está dispuesta a actuar rápidamente.

El Jefe del Gobierno francés dimitente, Gaston Doumergue, cuya dimisión no se anunciará hasta el jueves en evitación de desórdenes. Doumergue cayó a causa de la intentada reforma de la Constitución.

Ultima Hora

Fusilaron en Gijón al reo José Naredo

GIJON, noviembre 6. (AP.)—Ha entrado en capilla el reo José Naredo, a quien se fusilará durante la madrugada próxima en el ángulo Oeste de la cárcel.

El defensor y otros elementos de la ciudad han telegrafiado al Gobierno, pidiendo el indulto.

El reo se ha negado a recibir el sacramento de la confesión.

GIJON, España, noviembre 7. (A. P.)—José Naredo, fué ejecutado a las seis y 45 de la mañana, (una y 45, hora de la Habana).

SE DESPIDIO EL DR. CESPEDES DEL PDTE. DE LA REPUBLICA

EL ex Presidente de la República, coronel Carlos Manuel de Céspedes se despidió ayer del Presidente por embarcar hoy miércoles rumbo a Ginebra, donde representará a Cuba para el arreglo del conflicto entre Paraguay y Bolivia por el problema del Chaco. Después se dirigirá a Madrid, para presentar sus credenciales como Embajador cubano en España.

SE ABOGO POR UN GOBIERNO DE FUERZA EN EL CONGRESO ESPAÑOL, AYER

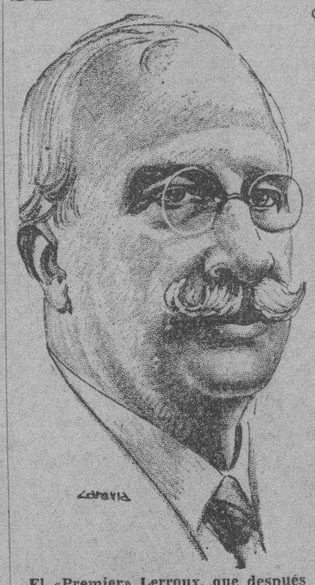

El «Premier» Lerroux, que después de un brillante discurso en el Congreso logró que varias minorías votaran su confianza en el Gobierno.

Hombres de ideologías disímiles se unieron, en favor de España, relegando sus propios intereses

Martínez Arévalo, representante de la minoría tradicionalista, atacó a los miembros del Gobierno que habían figurado en el Gabinete anterior. Calvo Sotelo explicó la actitud de la CEDA

MADRID, noviembre 6. (WP).—La sesión celebrada esta tarde por el Congreso de los Diputados puede reputarse de histórica. El debate que comenzó ayer con motivo de la presentación de un voto de confianza al Gobierno, llegó a su mayor altura, viéndose que hombres de ideologías muy distintas se unieron, posponiendo sus intereses de partido, en favor del supremo interés de España.

Comenzó la sesión con un discurso de Martínez Arévalo, representante de la minoría tradicionalista, anunciando que ésta se abstendría de votar la confianza, porque, aunque identificados los diputados tradicionalistas siempre con el poder público en todo cuanto suponga fortalecimiento del mismo en momentos de subversión, no podían ofrecer en estos instantes una identificación absoluta, ya que en el Gobierno hay todavía representantes del Gabinete anterior que con su lenidad o negligencia contrajeron responsabilidades en relación con el movimiento revolucionario.

Habló a continuación Calvo Sotelo, de la minoría monárquica. Pronunció durante dos horas una pieza oratoria extraordinariamente demoledora. Abundó en las mismas razones de Martínez Arévalo, pero desmenuzando las responsabilidades de cada uno de los ministros que formaron parte del Gobierno anterior y que siguen siendo ministros en el presente Gabinete.

CALVO SOTELO CONTRA LA CONSTITUCION

El discurso de Calvo Sotelo fué de gran apoyo a un estado fuerte, dictatorial y fascista, arremetiendo contra la Constitución de la República, que considera fracasada, sorprendiéndose de que un movimiento revolucionario tan fuerte como el que ha padecido España no haya tenido inmediatas consecuencias, como otros movimientos más débiles, pero parejos, ocurridos en Alemania, Austria, Hungría y otros países.

Hace una relación de los actos de inconstitucionalidad cometidos en los últimos tiempos y señaló aquellos en que, a su juicio, han incurrido el Gobierno y las autoridades.

El discurso produjo una gran sensación en la Cámara.

Seguidamente se escuchó una respuesta improvisada por Gil Robles, que había sido aludido en alguna parte del discurso de Calvo Sotelo.

Gil Robles pronunció uno de sus mejores discursos, con habilidad notoria y con éxito tan aplastante, que la Cámara toda, de pie, aplaudió frenéticamente al terminar.

Replicando al discurso pronunciado ayer por el señor Goicoechea, defendió la estricta constitucionalidad del procedimiento seguido por el Gobierno en el examen de las sentencias de muerte, diciendo que es atribución de la competencia del Tribunal de Garantías juzgar a los miembros de la disuelta Generalidad de Cataluña.

Contestó después a las alusiones de Calvo Sotelo, quien no comprende la colaboración de la CEDA con los radicales cuando tantas diferencias los separan.

Afirmó que su voto de confianza excluye también la minuciosa depuración de todas las responsabilidades del pasado movimiento, desde su gestación hasta el pleno desarrollo de la misma.

«AHORA LA CONFIANZA: DESPUES LAS RESPONSABILIDADES»

«Ahora votaremos la confianza en el Gobierno; después analizaremos y discutiremos todas las responsabilidades. Tenemos datos para examinar minuciosamente cómo los revolucionarios habían penetrado en todos los órganos nacionales, incluso la policía, el ejército y la administración pública», dijo.

«Yo no me apunto ningún éxito oratorio al venir aquí a denunciarlos. Ciertos países, ante conmociones determinadas, suelen pedir al Gobierno que transformen taumaturgicamente un país revolucionado en una Arcadia de paz y de progreso. Hay que reconocer la herencia que recibió el actual Gobierno. Las responsabilidades son muchas. No hace muchos años que en Asturias fué preciso que el Gobierno concediera un crédito para la erección de la Casa del Pueblo en Mieres y se atendiera a la colectivización de la mina San Vicente, en Asturias, mediante la aportación de patronos y obreros.

«Todos pagamos el error. También incurrió en error la República al creer en la lealtad del partido socialista, trayéndolo a colaboración.

«Los monárquicos se revuelven ahora contra un Gobierno que apenas cuenta veinte días de vida y que nació entre balas, queriendo hacerle responsable del pasado y del presente. Si en estos momentos me dedicara a analizar los actos del Presidente de la República me convertiría en un revolucionario desde el Poder. No hemos abdicado de nuestro programa revisionista de la Constitución, pero como entendemos que la tendencia liberal-demócrata del siglo pasado está en decadencia, también creíamos antes y creemos ahora que está fracasado el sistema panteísta del Estado. Somos un conjunto de hombres a quienes nos une un sentido patriótico español que ponemos por encima de toda idea de partido. Nuestro amor a España está por encima del partido y antes será España que el partido».

NO SERA EL ULTIMO LEVANTAMIENTO

Estas frases levantaron una estruendosa ovación, pero fué mayor cuando Gil Robles dijo que no puede regatearse la confianza a un Gobierno que después de haber vencido una revolución se encuentra haciendo frente a otro movimiento que seguramente no será el último.

A continuación hablaron Primo de Rivera y Lerroux.

El primer ministro pronunció un discurso brillantísimo invitando a las minorías que habían anunciado abstenciones a que pensaran en la responsabilidad en que incurrían en estos momentos. Los elementos sindicalistas acaban de anunciar una huelga general en toda España como protesta contra las sentencias de muerte.

Estas palabras produjeron intensa impresión en la Cámara e inmediatamente la minoría de la Lliga regionalista y los regionalistas vascos anunciaron que votarían a favor del Gobierno.

Juan Antonio Primo de Rivera, hijo del extinto Dictador, que consumió un turno en la histórica sesión de ayer del Congreso español.

La política de Roosevelt obtiene un rotundo triunfo en las elecciones celebradas para la remoción de los representantes y senadores

Los republicanos han sido derrotados por los demócratas Las críticas fueron solamente dirigidas contra la política de carácter interno. Varios hechos sangrientos en diversos sitios

WASHINGTON, noviembre 6. AP. Sea cual fuere el resultado de la campaña política que han desarrollado en estas elecciones intermediarias 600 candidatos de los partidos más importantes que intervienen en la batalla electoral de los Estados Unidos, sin duda, la política exterior que el Presidente Roosevelt ha venido desarrollando en este hemisferio ha tenido la más efectiva ratificación, fortaleciéndose en sus más fundamentales aspectos.

En esta justa, sin precedente en los tiempos modernos, el objetivo electoral no ha sido otro sino el Presidente mismo, ya que los ataques de la oposición van contra su política interna, con toda fuerza y contundencia, sin que nadie le acometiera por razón de los postulados de la política del Buen Vecino, que, con respecto a los países de este continente ha establecido, sin más designio que hallarse con ellos más unidos, en una finalidad común de beneficio universal.

El convenio con Cuba está sirviendo al Gobierno de lección objetiva. Hace sólo dos meses que el tratado se encuentra en vigor y ya en Cuba el movimiento bancario ha experimentado una mejoría del sesenta por ciento, en tanto que el comercio entre los dos países, que languidecía por carencia de una política arancelaria apropiada y estimulación de créditos, va en franco avance, según pregonan las estadísticas dadas a la publicidad por las Secretarías de Estado y Comercio.

WASHINGTON, nov. 6. (AP).—El hecho de que las elecciones celebradas hoy en los Estados Unidos indiquen que el «New Deal» lleva mayoría en la mayor parte de los distritos electorales, ha causado al Presidente Roosevelt gran contento, según expresa el director de la campaña democrática, Mr. Farley, el cual se ha estado comunicando con el Jefe del Ejecutivo por teléfono, informándole de los progresos de la pugna comicial. Mr. Roosevelt, que se encuentra en Hyde Park, se halla «satisfechísimo», según advierte Mr. Farley, pues a última hora la computación indicaba que los demócráticos avanzan en siete estados, con una mayoría ya definida en catorce. De continuar esta misma tendencia, los democráticos elegirán seis senadores más a la Cámara Alta, con lo cual reforzarán la mayoría que ya tienen en ella, con sesenta senadores.

En Pennsylvania, Joseph E. Guffey, campeón del «New Deal», va mejorando en su posición senatorial, a expensas de David A. Reed, crítico de la administración democrática, y candidato a la curul por los republicanos. De 5.166 colegios escrutados, dentro de un total de 7.557, resulta que Reed lleva 952,580 votos y Guffey 971,866.

También van cediendo otros críticos de Roosevelt, como el Senador Fess, de Ohio; Robinson, de Indiana; Patterson, de Misssouri; Walcott, de Connecticut; Kean, de New Jersey, y Hatfield, de West Virginia, ante el avance de los democráticos.

WASHINGTON, Nov. 6 (AP)—Los candidatos democráticos han vencido en Connecticut, Ohio, West Virginia, Maryland, Missouri e Indiana y en menor medida en New México.

Se calcula que 14 demócratas y 12 republicanos han sido elegidos para la Cámara de Representantes.

REGISTRARONSE HECHOS SANGRIENTOS EN VARIOS LUGARES

NUEVA YORK, noviembre 5. (A. P.)—Las elecciones intermediarias para la provisión de puestos de gobernador y de representantes y senadores, se desarrollaron en medio del desorden y la pelea en varios lugares de los Estados Unidos, registrándose muertos y heridos en las varias trifulcas que se sucedieron. En Hazleton, Pennsylvania, falleció Andrew Kontish on, de 34 años, a consecuencia de las heridas que le causaron quienes ametrallaron una manifestación de los demócráticos que desfilaba por Kelayres.

Cerca de Hollandk, Misouri, registráronse un muerto y un herido, cuando daban de palos a varios electores de color, a los cuales querían llevar a la fuerza a las urnas.

El doctor Joseph E. King, también de color, hermano de un representante de la legislatura del Estado de Illinois, fué secuestrado por cuatro individuos que se presentaron en un auto, en el paraje en que estaba dirigiendo a los electores, en Chicago. Los plagiarios dejáronlo luego en libertad, sin causarle daño. También se hizo lo mismo con un individuo llamado Ben Levy, cartero, a quien soltaron más tarde sus captores.

En Homestead, Pennsylvania, prendieron a la junta electoral entera, por haberse demostrado, tras de formularse acusación, que trataban de dar un «pucherazo» sus componentes.

En Cedar Mills, cerca de West Union, Ohio, mataron a Lon Hayslip, de 61 años, sus contrincantes, contra los cuales ha salido una guerrilla de vecinos.

Kendall Allen, de 21 años, que luchaba con su hermano tratando de quitarle un revólver, a poco de haber tenido una disputa con otros individuos, en Argillite, Kentucky, hiriendo a uno, murió al escaparse al arma de otro una bala.

Gil Robles, quien pronunció ayer en la sesión congresional un discurso que causó gran sensación, a través del cual señaló cómo los revolucionarios habían penetrado en todos los órganos de la vida nacional.

El ex Ministro de la Dictadura Calvo Sotelo, que ayer, en la sesión del Congreso, desmenuzó las responsabilidades de los Ministros que formaron parte del Gobierno anterior y que siguen siendo Ministros en el actual Gabinete.

Rector y Claustro ratificados en sus puestos

Nuestro repórter gráfico logró sorprender al Rector de la Universidad, doctor José M. Cadenas, en los momentos en que abandonaba el Aula de Química, tras del Claustro General celebrado ayer, en unión del venerable sabio don Carlos de la Torre, de los doctores Carlos Finlay, Reinaldo, Marquez, Virgilio Quiñones y Rodríguez y otros profesores distinguidos de nuestro primer centro de enseñanza.

AUNQUE el Claustro General de profesores se encontraba citado para las cuatro de la tarde de ayer, la reunión no se llegó a formalizar hasta pasadas las cinco.

Ocupó la mesa el Rector interino, doctor José M. Cadenas, los decanos de las distintas facultades, doctores Carlos Finlay, Guillermo Portela y José Navarro, y el Secretario General, doctor Boza Masvidal.

Abierto el acto por el Rector, se entró de lleno en la consideración del problema que ha surgido últimamente con relación al ingreso de los graduados de algunas escuelas de la Universidad en otras, ya que existen algunas, como la de Pedagogía, en que se entra también con los títulos expedidos por la Escuela Normal, y varias, como la de Veterinaria, en que se ingresa mediante un examen previo, es decir sin que se requiera haber cursado el bachillerato.

La discusión alrededor de estos puntos fué muy movida y duró largo tiempo, resultando por dos veces empatadas las votaciones.

Por fin se llegó a la conclusión de que los claustros de cada facultad resolverían en cada caso particular si accedían o no al ingreso del graduado, dejando en consecuencia sin efecto, en lo que concierne al curso académico que se avecina, el artículo 123 de los actuales estatutos.

A continuación el Rector de la Universidad rindió un amplio informe de los últimos sucesos ocurridos. Consumió en ello 20 minutos, presentando inmediatamente que hubo acabado de hablar su renuncia, en unión de los demás profesores que actúan como miembros del Consejo Universitario.

El Claustro se negó a aceptársela, ratificándolos en sus cargos y concediéndoles un amplio voto de confianza.

SUMARIO DE ESTA EDICION

	Páginas
Anuncios Clasificados	17-18_18
Agricultura	2
Cables	12-20
Cables de España	13
Caricatura. (Por Mariano Miguel)	3
Cartel del Día. (Teatros y Cines)	6
Católica. (Culto para mañana e información general)	17
Censo Electoral	5
Columna Editorial	3
Comunicaciones	2_3
Consejo de Secretarios	3
Crónica Habanera. (Social)	5_7_9
Crucigramas	4
Defunciones	5
Escenario y Pantalla. (Crítica)	6
Estado del Tiempo	6
Gacetillas	6
Gobernación	12
Guanabacoa al Día	5
Hacienda	2
Habaneras	4
Marina Constitucional	2
Matanceras	4
Mercantil	18
Municipio	7
Noticias de los Juzgados de Primera Instancia. (Vida Civil)	8
Obras Públicas	18
Palacio	3
Política	11
Puerto	10
Reglamentos	8
Sanidad	2
Secretaría de Educación	2
Secretaría del Trabajo	4
Sociedades Españolas	8
Sports	14_15
Telegráficas	11
Tribunales en General	2-3
Viboreñas	7
LECTURAS:	
Algo más sobre los subpuertos. (Por Alfredo Padrón Batista)	8
A Través de la Vida. (Por Héctor de Saavedra)	4
Bromas y Veras. (Por Joaquín Aristigueta)	9
De Día en Día. (Por Tartarín de Tarascón)	12
De la Urgencia de Hospital para Morón, (por José Muñiz Vergara)	3
Desde Wáshington. (Por Diplomáticus)	20
La Nota de Hoy (Por José A. Crespo Ponte)	8
La personalidad del Sr. Cosme de la Torriente. (Por Reinaldo Fernández Martínez)	5
Los productores de tasajo de Cuba, refutan al Señor Ministro del Uruguay sus argumentos sobre el Tratado	16
Ni crueldad ni impunidad. (Por León Ichaso)	13
Políticos y Prensa. (Por Un Ociosо)	13
Vida Mundial. (Por Tiburcio Castañeda)	20

M.E.C.D. 2016

LA ASAMBLEA DE ALUMNOS DE LA ESCUELA NORMAL ACORDO DAR COMIENZO HOY AL CURSO

DIARIO DE LA MARINA

Fundado en 1832

Dirigido hasta 1919 por D. Nicolás Rivero y Muñiz

OFICINAS: HABANA, PRADO 103.—NEW YORK: Joshúa B Powers inc. 220 E. 42nd. St.

Editado por la Cía. DIARIO DE LA MARINA (S. A.) cuyo programa consiste en la defensa de los intereses generales y permanentes de la Nación cubana, de los especiales de la Colonia española, la estabilidad en la misma y de la unión y armonía entre los diversos elementos que conviven en el país.

—Art. 1o. de los Estatutos.

Teléfonos del Diario

Dirección . . . M-3577
Administración . M-7911
Suscripciones . M-7911
Quejas M-7911
Clasificados . . A-3323
Jefe Redacción . A-3205
Redacción . . . M-7913
Sports M-7912
Agcia. Marianao FO-7380
» Guanabacoa XO-1584

PRECIOS DE SUSCRIPCION AL «DIARIO DE LA MARINA»

Habana y Provincias
Mes . . . $ 1.20
Trimestre . » 3.25
Semestre . » 6.25
Año . . . »12.00

Extranjero
Trimestre . $ 4.25
Semestre . » 8.00
Año . . . »15.00

Edición Dominical (Para el extranjero solamente)
Semestre . $ 3.00
Año . . . » 5.00

Fueron puestos en libertad el ex-Secretario M. A. Fernández de Velasco y el policía Rodríguez

Declaró el Tribunal que no había razones para que fueran privados de libertad. Retiró el Fiscal la acusación contra Carlos Nardo. Proceso en que acusa la Droguería Johnson

Prosperó en todas sus partes el recurso de Habeas-Corpus establecido por el doctor Joaquín del Río Balmaseda, ex-Secretario de Justicia y ex-Presidente de la Audiencia habanera, en favor del que fuera Secretario de Despacho del Gobierno del doctor Grau San Martín, Miguel Angel Fernández de Velasco, que se encontraba privado de libertad desde el día 24 de octubre último, al ser detenido en la casa Cerro número 809, a disposición del Jefe de la Vigilancia de la Habana. La Sala Segunda de lo Criminal de esta Audiencia, integrada por los doctores Ramón J. Madrigal, Presidente; Maximiliano A. Smith y Carlos M. de la Torre, Magistrados, previa la vista correspondiente, en la que informó el citado doctor del Río Balmaseda y el Ministerio Fiscal, dictó resolución declarando con lugar el recurso y, repetimos, disponiendo la excarcelación del señor Fernández de Velasco por no haber razones para su detención. Numerosos amigos y correligionarios del ex-funcionario libertado presenciaron la vista y esperaron en la resolución; así como su esposa, señora Pura Estrada y otros familiares.

También, la Sala Tercera de lo Criminal, a instancia del doctor Manuel E. Sáinz Silveira, declaró con lugar el recurso de Habeas-Corpus en favor del vigilante de la Policía Nacional, Manuel Pérez Rodríguez detenido con el señor Fernández, disponiendo su libertad. El Tribunal, compuesto por los doctores Enrique de Almagro, Presidente; José Rodríguez Acosta y Francisco I. Solís, en la resolución del caso dispone que se deduzca testimonio y se remita al Juez competente para la investigación del delito de detención arbitraria que se hubiere podido cometer en el caso de Pérez Rodríguez.

ABSUELTO EL SEÑOR CARLOS NARDO, EX-ALCALDE DEL TERMINO DE BAUTA

Quedó concluso para fallo ayer, ante el Tribunal Provincial de Sanciones, el juicio oral de la causa seguida al ex-Alcalde del Término de Bauta, en esta provincia, Carlos Nardo y al ex-Secretario de esa Alcaldía Municipal, Santiago Quesada, por supuesto delito de malversación de un automóvil propiedad del Ayuntamiento citado.

Una vez terminadas las pruebas, favorables en un todo para los dos acusados, el Fiscal retiró la acusación. Y la Sala, integrada por los doctores Norberto Mejías, Presidente; Juan Manuel Navarrete, Emilio López Centellas, Benito Costo y José del Valle Moré, acordó, de conformidad, la absolución de ambos acusados. El señor Nardo estuvo defendido por el doctor Raúl Fernández Mederos, quien aportó las pruebas, tanto testifical como pericial documental, pertinentes para el éxito de su tesis de absolución, que obtuvo, como se ve. Quesada estuvo defendido por el doctor Adolfo Núñez de Villavicencio, letrado de Oficio de la Audiencia.

EL SECRETARIO DE GOBERNACION VISITO LA AUDIENCIA HABANERA

En horas de la tarde de ayer visitó la Audiencia el doctor Enrique Mazas, Secretario de Gobernación, al que acompañaban su Secretario Particular, Luis René de Colo y su Ayudante, el Capitán de la Policía Nacional, Alvaro Moreno.

El doctor Mazas fué recibido por el Presidente del Tribunal, doctor Mario E. Montero, por los Presidentes de Sala, doctores Arocha, Luis I. de Almagro, Enrique de Almagro y Ramón J. Madrigal, así como por los Magistrados, sus compañeros, a quienes estrechó la mano; también visitó al Fiscal de la Audiencia, doctor Augusto Saladrigas.

El repetido funcionario ayer mismo y aprovechando su visita, comunicó oficialmente al Presidente de la Audiencia, por escrito, su resolución de renunciar al sueldo y demás emolumentos que disfruta como Secretario y optar por su sueldo de Magistrado, resolución a la que nos referimos recientemente y la cual, como se comprenderá perjudicada grandemente sus intereses económicos ya que de devengar el repetido sueldo como Secretario, disfrutaría de uno tres veces mayor que el de Magistrado. El doctor Mazas, como se sabe, sigue siendo Magistrado, y es Secretario en comisión.

PROCESO CONTRA UN VECINO DE CALIMETE, ACUSADO DE ESTAFA POR LA DROGUERIA JOHNSON, S. A.

Tuvo efecto ayer, ante la Sala Primera de lo Criminal de esta Audiencia, el juicio oral de la causa contra el vecino del pueblo de Calimete, Félix Puente Villar, por el delito de estafa que le imputa la Droguería Johnson, S. A., consistente en haber adquirido mercancías del establecimiento citado, al crédito aparentando ser dueño de una farmacia en dicha localidad y al procederse al embargo de sus bienes para cobrarlas, pudo comprobarse que no era tal dueño perjudicando a la casa Johson en la suma de $624.00, importe de las citadas mercancías.

Sostuvo los cargos contra Puente Villar el conocido letrado civilista de esta capital, doctor Manuel E. Montoro, quien interesó se impusiera al acusado la pena de seis meses y un día de arresto mayor e indemnización de la antes expresada cantidad de $624.00. La defensa de Puente estuvo a cargo del doctor Rafael Quintana, quien solicitó fallo absolutorio.

POR ROBO, CON OCASION DEL CUAL, RESULTO HOMICIDIO

Ha de seguir hoy, ante la Sala Primera de lo Criminal, el juicio del proceso contra Diego Sosa y Miguel M. Montes, por robo con ocasión del cual resultó homicidio, en el Término de San Antoni ode los Baños y, además, robo consumado.

Para los dos procesados pide el Fiscal pena de muerte, y el defensor, doctor Maximiliano Trujillo, la absolución por no participación.

LOS CASOS DE URGENCIA DE AYER

El Tribunal número Uno resolvió estos casos:

Mario Quesada Valiente, Roberto Pérez Alvarez, Nicolás Ramos, Emilio Linares González, Vigilantes de la Policía de Santiago de las Vegas; Luis Urirzun y Luis César Batista, de la misma población, acusados de terroristas, fueron absueltos; Antonio San Cristóbal, Marfarito Morales, Roberto Henderson, Alfredo Hecheverría, Ramón Canda, por asociación ilícita, absueltos; Joaquín Aldecoa Alfonso, por tenencia de armas, 180 días; Moisés Gelles, por propaganda comunista, absuelto; Manuel A. Rodríguez, por desorden público, absuelto.

El Tribunal número Dos resolvió estos: Humberto Isidro García, por portación de armas: $31.00; Arturo Sueiras López, por tenencia de armas: $31.00.

Está optimista Despaigne por la recaudación

Mantiene sus proyectos de una nueva emisión de plata y una emisión de 40 millones en bonos

Varias instituciones de carácter mercantil tienen solicitada audiencia del Secretario de Hacienda para saludarlo y cambiar impresiones sobre los asuntos pendientes de resolución, sobre reformas tributarias y peticiones formuladas por el comercio y la industria.

LOS INSPECTORES PROVINCIALES

Interrogado ayer al Director de Rentas, señor Eugenio García Guzmán, sobre si tenía proyectado algún movimiento en cuanto a los Inspectores Provinciales del Impuesto del Empréstito, manifestó que hasta ahora no había pensado en cambio, pero no obstante, estudia ese asunto de acuerdo con las recaudaciones que en el futuro se vayan realizando.

LAS RECAUDACIONES

Según los datos facilitados por la Contaduría Central, los ingresos obtenidos desde el día primero de Julio hasta el día 5 de noviembre, ascienden a la suma de $19.711.862 58.

SORTEO TRANSFERIDO

Por Decreto Presidencial, a propuesta del Secretario de Hacienda, se dispone que el Segundo Sorteo extraordinario de la Lotería que ha de celebrarse para destinar sus utilidades a la obra del «Patronao Nacional de las Colonias Infantiles» se celebre el día 23 de Diciembre del corriente año.

OPTIMISTA EL SECRETARIO

El Coronel Manuel Despaigne, Secretario de Hacienda, se muestra optimista en cuanto al estado general de las recaudaciones, que han mejorado notablemente desde su actuación anterior con el Gobierno del Dr. Grau San Martín y confía en que, en los meses venideros, sean mucho mejores.

El Coronel Despaigne estima conveniente hacer una nueva emisión de moneda de plata, que dé garantía a los certificados plata que se pondrán en circulación, pero no ha señalado cantidad ni fecha para la contratación de este trabajo que ahora estudia.

Insiste en su proyecto de emisión de bonos por $40.000.000 para recoger la deuda flotante que se eleva en su concepto a esa cifra, aproximadamente, para llevarla al Consejo en su oportunidad.

En cuanto al cambio de la moneda fraccionaria americana que el Estado viene recogiendo, para dar mayor circulación a la plata nacional, espera el Coronel Despagne que muy pronto se podrá llevar a cabo el canje por billetes americanos, designando en esa misión al Ingeniero Sr. Eduardo I. Montoulieu, Director del Fondo Especial de Obras Públicas. El Sr. Montoulieu en su oportunidad se trasladará a Filadelfia en misión oficial del Gobierno.

BROTE DE TIFOIDEA

En la finca Inocencia, del pueblo de La Salud se han registrado tres casos de fiebre tifoidea, los cuales, ayer mismo, fueron trasladados al Hospital Las Animas para su asistencia.

Reina la calma nuevamente en todo Caraballo

Renunció el Juez Municipal, causa de los disturbios que ocurrieron hace dos días

CARABALLO, noviembre 6. (Por teléfono de larga distancia). DIARIO, Habana.—Conforme anunciamos el día anterior toda la población se encontraba en completo desorden con motivo del nombramiento para Juez Municipal del señor Sixto Gutiérrez, el cual lo había sido durante el régimen machadista.

El sábado último se celebró una manifestación integrada por más de 200 personas, protestando de tal designación; y, ayer lunes, por denuncia formulada por Ezequiel Ruiz, exjefe de la Policía en la propia era de la tiranía, fuerzas del ejército procedieron al arresto y conducción al Castillo del Príncipe de los señores doctor Antonio Avila, Juan Manuel García, Zacarías Lozano, Justo Ruiz, Antonio Hernández y Emilio Gutiérrez, a los cuales acusó de haber sido los dirigentes de aquella manifestación de protesta y de haberlo insultado personalmente.

La detención injusta de esos vecinos, provocó una protesta unánime y el señor Miguel Oliva, Jefe de la Filial H-12 del ABC, obtuvo que el comercio en general cerrase sus puertas hoy a las nueve y media de la mañana.

Cuando esto acontecía, hizo su aparición en el pueblo el capitán del Ejército Herminio Martínez Fiallo, destacado en Luyanó, con el teniente José García Valdés, de Aguacate y el sargento Hipólito Blanco, siendo recibidos por más de dos mil personas, entre ellas más de 500 mujeres, cuya multitud los acompañó hasta el parque central, pués dichos oficiales y clases venían en una ambulancia conduciendo, ya libertados a los detenidos.

En el parque Central los manifestantes de nuevo pidieron la renuncia del Juez Gutiérrez y la libertad de los detenidos, haciendo uso de la palabra el capitán Martínez Fiallo quien recomendó al público calma, diciéndole que todo estaba solucionado, esperando también que el referido funcionario judicial renunciara.

Cuando el doctor Avila se dirigía a la multitud, un mensajero llegó hasta la improvisada tribuna, anunciando que el Juez Municipal había renunciado, por lo que el público, acompañado del capitán Martínez Fiallo fué a la residencia del doctor Gutiérrez, quien hizo entrega de su renuncia.

Momentos después el comercio abrió sus puertas. **LOPEZ**, Corresponsal.

Otro cañonero fué adquirido por la Marina

Un cargamento de rifles fué descubierto. Se construye un nuevo nido de ametralladoras

ARMAS Y EQUIPOS

Ayer fueron conducidos al Castillo de la Punta, 50 rifles y tres sacos conteniendo mochilas y polainas, que por fuerzas de la Marina Constitucional, fueron ocupados en Cayo Piedra.

Dichas armas y efectos militares tienen las contraseñas de las usadas por el cuerpo de caballería del Ejército norteamericano y según las investigaciones del Servicio Secreto de la Marina, hace dos meses que fueron descargadas en Cayo Piedra.

UN NIDO DE AMETRALLADORAS

Frente a la puerta de entrada del Castillo de la Punta, se están construyendo las bases para hacer una edificación o fortín para instalar un nido de ametralladoras.

EL «PATRIA» DE RECORRIDO

Ayer salió en vías de recorrido, hasta Santiago de Cuba, el crucero «Patria», que visitará todos los puertos nacionales de la costa.

EL NUEVO CAÑONERO

Ayer llegó de Filadelfia vía Key West, un nuevo cañonero para la Marina.

Es tipo perseguidora, y desplaza 46 toneladas brutas y 31 netas. Lo manda el Capitán Smith, y una vez que se formalicen las escrituras de venta, se abanderará con la bandera cubana y se preparará para ser tripulada por personal de la Marina.

EL «CAPITAN ALFONSO» FUE ARRESTADO AYER

Miembros de la Sección de Investigaciones, arrestaron ayer al señor Jacinto Alfonso, vecino de Galiano 58, más conocido por El Capitán Alfonso, que se encontraba reclamado en la causa instruída con motivo del atentado frustrado al Embajador de los Estados Unidos en Cuba Mr. J. Caffery y por cuyos hechos fueron arrestados tres jóvenes en la esquina de Carlos III e Infanta, ocupándoseles armas largas y parque para las mismas.

El detenido fué puesto a disposición de la autoridad que conoce de estos hechos.

ARROLLADO

En el Primer Centro de Socorro fué asistido de graves lontusiones por el cuerpo, José Lorenzo Jovellanos, de 23 años, vecino de Marina 23, que sufrió en la esquina de Compostela y Teniente Rey, al ser arrollado por el ómnibus 306, de la Ruta 15, cuyo chauffeur continuó viaje, para después presentarse ante la autoridad correspondiente.

SERAN DESPEDIDOS LOS OBREROS QUE NO ACUDAN A OCUPAR SUS PUESTOS

MADRID, noviembre 6. (AP.) — Los Gobernadores Civiles de Sevilla y Zaragoza han dictado una orden disponiendo que los patronos despidan a todos los empleados y obreros que no acudan al trabajo.

Los tranvías de Sevilla circulan custodiados por guardias.

Agasajado el Embajador de México en Cuba

El Cónsul General azteca fué también comensal del Ministro tudesco, en el Sierra Ventana

Al medio día de ayer, y en el elegante comedor del trasatlántico alemán «Sierra Ventana», del Lloyd Norte Alemán, tuvo efecto un acto social y diplomático.

Fueron huéspedes de su S. E. el Ministro de alemania señor Elitropes, y del señor Stembauer representante del Lloyd Norte Alemán en La Habana, S. E. el señor Embajador de México en Cuba señor Cravioto y el Cónsul General de México señor Arturo Gallardo.

El capitán del «Sierra Ventana», cumplimentó a los invitados con su proverbial gentileza.

Motivo del simpático acto lo fué el iniciarse la gran excursión que a bordo del «Sierra Ventana» realizará por México un grupo de distinguidas personas de La Habana, cuyos nombres ya dimos ayer, y a cuya excursión brindaron desde los primeros momentos sus mejores atenciones los señores Embajador de México y Cónsul General, hasta llegar al logro de su éxito.

Los distinguidos comensales eran acompañados por sus respectivas esposas.

La mesa lucía un magnífico decorado floral y el menú, como todos los del Lloyd Norte, fué espléndido.

LOS OBREROS DESPLAZADOS SE REUNEN

Aspecto parcial de la magna reunión celebrada por los obreros ferroviarios, tranviarios y portuarios que han sido desplazados con motivo de la ley de nacionalización del trabajo. La reunión tuvo lugar a la una de la tarde de ayer en el local de la Asociación de Dependientes del Comercio de la Habana y fué convocada por la Alianza Nacional de Trabajadores

Pésimo estado de la ciudad de Guantánamo

Con capacidad para sólo 70 presos, la cárcel cuenta con 321, existiendo enfermedades

Regresó ayer a esta Capital el joven estudiante Francisco Palomares que comisionado por la Secretaría de Sanidad ha girado una inspección a la ciudad de Guantánamo. Estima el Comisionado que el problema de dicha ciudad, como la mayoría del interior de la República es más que nada de Obras Públicas, pues las calles se encuentran en malas condiciones, formándose grandes lagunatos que traen como consecuencia grandes plagas de mosquitos.

Además, nos agregó, la cárcel tiene capacidad para 70 penados, habiendo en la actualidad allí recluidos, 321, por cuya causa existen distintas enfermedades contagiosas, como la sarna, grippe, etc. Las letrinas del penal son muy reducidas por lo que se desbordan a las calles colindantes, provocando gran fetidez, al extremo que se hace imposible transitar por las mismas.

En cuanto a la epidemia del ganado que se registró últimamente en aquel término municipal, terminó diciéndonos el señor Palomares, fué en los mulos y caballos, los cuales al morir y ser autopsiados, se comprobó la presencia de un parásito que obstruccionaba la digestión.

LOS RESTOS DE ELOISA TRIAS

A las dos y media de la tarde de ayer, en la Necrópolis de Colón, se procedió a la exhumación y traslado de los restos de la señora Eloisa Trías, por muchos años popular artista de los teatros de esta Capital, la cual falleció hace algún tiempo.

El Dr. González de Mendoza visitó al Pte. Mendieta

Dijo que habían tratado sobre temas azucareros, y algunos asuntos privados

El conocido hacendado don Antonio González de Mendoza conferenció ayer durante más de una hora con el Presidente de la República.

Al salir del despacho presidencial fué abordado por los repórters en demanda de noticias sobre su entrevista con el Jefe del Estado.

El doctor Mendoza rehusó hablar de ella por tratarse de asuntos privados.

Después, refiriéndose a las cuestiones azucareras en las que es gran experto dijo, que los cubanos no habían querido vender sus azúcares en espera de la firma del Tratado de Reciprocidad Comercial con los Estados Unidos, razón por la cual todavía a esta fecha Cuba no había exportado la cuota que le fué asignada.

Aprovechándose de la actitud de Cuba, dijo el doctor Mendoza, vendieron sus azúcares, Puerto Rico y Hawaii.

—Sin embargo—añadió el doctor Mendoza—tenemos la esperanza de que a virtud del decreto que acaba de dictar el Gobierno, podremos exportar antes del mes de diciembre 360.000 toneladas de azúcares que hay en Cuba, como remanente.

TAMBIEN DEBE REPARARSE LA CALLE 3a., DEL VEDADO

Numerosos vecinos de la calle Tercera, tramo comprendido entre la «Avenida de los Presidentes» y la calle Paseo, en el Vedado, se han dirigido al ingeniero Ruiz Williams, Secretario de Obras Públicas, exponiéndole el sentimiento con que han visto cómo en las obras de reconstrucción y embellecimiento que dicha Secretaría viene realizando en el citado barrio, se ha olvidado el repetido tramo de la calle Tercera.

Alegan los vecinos que en la referida calle, a consecuencia de las lluvias, se estanca el agua en múltiples lugares, convirtiéndose en criaderos de gérmenes y mosquitos que significan un gran peligro para la salud pública.

Agregan asimismo que la composición de dicho tramo, parate de representar una necesidad inaplazable, vendría a descongestionar el tránsito de la calle Calzada, completando la circunvalación del Vedado y resultaría como una prolongación del Malecón.

Terminan exponiendo que como se trata además, de una calle que cuenta con sus aceras; que toda se halla urbanizada, e importantísima por la posición que ocupa, en el predio urbano, esperan ordene el señor Ruiz Williams su arreglo inmediato, máxime cuando comienza la temporada turística y en breve tendrán lugar las fiestas del Carnaval.

OCUPADO UN PAQUETE DE CIGARROS DE MARIGUANA

El detective de la Policía Técnica, A. Nápoles, y el soldado E. Zamora, ocuparon anoche, en una maceta que está a la entrada del hospedaje situado en Rayo 18, un paquete conteniendo catorce cigarros de mariguana.

Por esa causa fué detenido el encargado de dicho establecimiento Arsenio García Mierez, de 31 años de edad, el cual fué presentado ante el Juez de Guardia, doctor Galarraga.

Dijo el detective que tuvo confidencias de que en el citado hospedaje se reunían individuos que eran viciosos de las drogas, por lo que, en unión del soldado, practicó un registro, ocupando los citados cigarros.

Por su parte expuso García Mierez, que le sorprendió dicho registro, así como la ocupación de los cigarros de mariguana en la maceta que tiene en la entrada, pues allí nunca concurren sujetos viciosos.

El doctor Galarraga dispuso la libertad del detenido.

ABURRIDA DE LA VIDA

María Valdés de la Riva de 33 años de edad, vecina de Esperanza número 6, fué asistida en el Primer Centro de Socorro, de graves síntomas de intoxicación, que sufrió al ingerir tinta rápida, con ánimo de privarse de la existencia, por estar aburrida.

No se celebró la reunión del Inst. del café

Dos variedades de peces para ríos traerán de los Estados Unidos. Contra la «bibijagua»

No pudo celebrar sesión ayer por falta de quorum el Instituto del Café que preside el doctor Francisco Rosillo y en el que actúa como Secretario nuestro compañero, señor Rodolfo Arango y al que pertenecen el doctor Muñoz y el señor Estupiñan. Distintos asuntos de importancia relacionados con esa industria nacional iban a ser tratados. Según nos informó el Secretario del Instituto, se citará para nueva sesión, próximamente.

NORMALIDAD EN LAS CLASES

Ya han sido cubiertas las doce becas de la Escuela Forestal de la Ciénaga que otorga la Secretaría de Agricultura. No obstante, pueden asistir a clases los alumnos todos, siempre que sean maestros de cultivos, agrimensores, bachilleres graduados, etc, en calidad de alumnos libres, los que reunan condiciones.

Las clases, que funcionan normalmente, se efectúan en horas de la mañana y, otras, por la tarde.

DOS VARIEDADES DE PECES

Próximamente el Departamento de Comercio de Wáshington, Estados Unidos de Norte America, a petición del Director de Montes y Minas de la Secretaría de Agricultura de Cuba, nos remitirán dos variedades de peces de agua dulce de excelente carne y gran tamaño, denominados «warmouth-bass» y «lockwass», que viene a ser en los ríos lo que el pargo en el mar. Se espera que lleguen esas variedades a principios de diciembre próximo.

LA «BIBIJAGUA»

Por disposición del Secretario de Agricultura ha de iniciarse próximamente una batida contra la hormiga denominada «bibijagua» por el daño que viene haciendo a las plantaciones en general. Para conseguir esa finalidad y con vista de las facilidades que da actualmente el presupuesto del Departamento, se dispondrá que cuadrillas de obreros, bajo la dirección del señor Rodolfo Arango, Jefe de la Sanidad Vegetal, recorran las fincas donse se advierta la existencia de tales insectos para proceder a su destrucción.

A LOS COSECHEROS DE HABAS LIMAS

La propia Dirección de Sanidad Vegetal nos ruega hagamos saber a los cosecheros de productos vegetales, especialmente a los de habas limas la obligación en que están de enviar al extranjero lo mejor de sus productos, que no estén manchados y en envases completamente limpios de tierra, hojas o partículas de ellas que puedan ser conductores de insectos o enfermedades dañinas a la agricultura.

2 nuevos casos de Poliomielitis reportados ayer

El enfermo de Cienfuegos ha sido asilado convenientemente. Obras urgentes en un acueducto

Horacio Camellón Bravo, blanco, de dos años de edad, vecino de Santa Catalina y D-Strampes, Víbora, y Luis González, vecino de la Calzada del Cerro 561, fueron ingresados ayer en el Hospital Las Animas por padeçer de Poliomielitis.

El Director de Sanidad, doctor Carlos J. Taboada, recibió ayer del Jefe Local de Cienfuegos un telegrama consignando las generales del niño atacado de Poliomielitis, el cual se nombra Georlando López Cuevas, de dos y medio años de edad, vecino del barrio Caunao. Inmediatamente se le ordenó al citado Jefe Local procediera al aislamiento del enfermo, desinfección del local donde reside y llevar a cabo las investigaciones indicadas en estos casos.

OBRAS EN UN ACUEDUCTO

Se ha pasado por la Secretaría de Sanidad a la de Obras Públicas una comunicación en relación con las obras que urgentemente deben llevarse a cabo en el acueducto de la ciudad de Pinar del Río, a fin de poder realizar una acción sanitaria eficiente en bien de la salud pública.

La Dirección de Sanidad ha recordado al Alcaide de la Cárcel de Cienfuegos que no puede sacrificarse dentro del penal, como recientemente hizo, por contravenir las disposiciones vigentes y constituir una grave infracción de las Ordenanzas Sanitarias.

El curso será completo para el alumnado de nuevo ingreso y de 4 meses para los que terminan

El Secretario de Educación ha ordenado una investigación sobre la última subasta de materiales. Una comisión rendirá un informe dentro de 72 horas. Se procederá contra los culpables

Uno de los primeros actos del doctor José Capote Díaz, nuevo Secretario de Educación Pública, ha sido el de designar una comisión investigadora, integrada por los señores Julio Quintana, Superintendente de Escuelas de la Habana, José Rodríguez Velez, Humberto Castañeda y Emilio Fuentes, para que rindan inmediatamente un amplio informe sobre las irregularidades denunciadas en la subasta celebrada el 30 de agosto último para la adquisición del material escolar.

El Secretario ha ordenado como medida precautoria la formación de un inventario general del material existente en los almacenes de la Secretaría, la suspensión de todo pago y provisión y distribución del material que fué objeto de la subasta.

La comisión rendirá su informe dentro de 72 horas y de comprobarse las irregularidades denunciadas, se procederá contra los responsables.

Este es un acto que dice muy en alto de los propósitos que animan al doctor Capote y de la línea de conducta que piensa seguir al frente de dicho departamento.

NUEVO JEFE DE DESPACHO

Ha sido designado Jefe de Despacho de la Secretaría, el doctor José Sarránz, miembro distinguido de nuestro foro.

HOY COMENZABA EL CURSO EN LA ESCUELA NORMAL

Ayer celebraron los alumnos de la Escuela Normal de Maestros, una prolongada asamblea, acordando comenzar las clases en el día de hoy.

También se determinó que los cursillos para los del último año fueran de cuatro meses y de seis para los del segundo y tercero.

Para los de nuevo ingreso habrá cursos normales.

A las dos de la tarde de hoy continuará la asamblea.

La Pequeña Entente trata de evitar la restauración de Otto como Emperador

PRAGA, Checoeslovaquia, 6 noviembre. (AP.)—El ministro de Relaciones Exteriores, Benes, declaró hoy que la menor intentona de restaurar al Archiduque Otón, como emperador de Austria, merecería una actuación "enérgica y decisiva" de parte de Checoeslovaquia y la Pequeña Entente. Expuso, en un discurso pronunciado ante la Cámara de los Diputados, en enunciación de la política exterior del Gobierno de Checoeslovaquia, que tenía la esperanza de que la S. de las N. emitiera una "solución sensible" de la cuestión del Saar.

Conceptúa que las relaciones franco-germanas después del plebiscito, entrarán en sosiego, creyendo que por el instante la cooperación franco-británica es la mejor garantía de la paz continental.

Escrito de los contratistas del Estado

Se dirigen al Presidente de la República exponiéndole el fin que persigue dicha asociación

La Asociación de Contratistas del Estado ha dirigido un escrito al Presidente de la República, en el cual expone que dicha institución se fundó en 1924, siendo Presidente de la República, el doctor Zayas, y recesó al advenimiento del régimen de Machado, y se organizó al advenimiento del de la Revolución.

Informa que sus miembros son amantes del orden, del trabajo, del afianzamiento del Gobierno de todos los cubanos, por lo que no deben ser merecedores de la persecución, ni de las trabas q. se dejan entrever hacia ellos en las esferas gubernamentales.

Recuerdan que en la época del doctor Carlos Miguel de Céspedes, se desconoció sus derechos como los de todos los cubanos, reconociendo sólo los de la camarilla gubernamental de entonces, cerrándoles las puertas en el ramo de Obras Públicas, cancelando sus contratos, sin indemnización alguna, y aún el Estado les adeuda el importe de obras realizadas al amparo de sus contratos.

A grandes rasgos mencionan el Plan de Obras Públicas, que comprometió la economía del presente y del futuro; estimando que aún hay influencias perniciosas, a las que se debe que el Presidente de la República, y el Secretario de Obras Públicas, hayan sorprendido a los miembros de la Asociación, con resoluciones como las contenidas en los Decretos números 2756 y 639 de 9 y 27 de octubre próximo pasado, lo que dió lugar a que se reunieran en asamblea, acordando pedir la derogación de las medidas coercitivas en cuanto a subastas y contratación contenidas en los citados Decretos, de acuerdo con la moción que acompaña el escrito, en la que se pide que las subastas y contrataciones sean libres y que se admitan las fianzas de Compañías que llenen los requisitos que la moral y las leyes exigen.

Aduce otras consideraciones y afirma que con las restricciones decretadas no se conseguirá llevar a la práctica los fines que el Gobierno persigue, de hacer con poco dinero muchas obras y dar trabajo a muchas personas; que con el monopolio ese plan desaparece que se harán obras caras y malas y se crearán intereses privilegiados que controlarán el ramo de Obras Públicas, e irán hasta otro financiamiento.

Termina informando que el Pleno de la Junta acordó gestionar de la prensa la publicación de sus acuerdos, con el fin de que el país conozca cómo piensa la Asociación.

Firman el escrito los señores Eusebio Soriano, José Alvarez, Rodolfo Ariet, Emilio López Oliva, Félix Rodríguez, Benito Viera, Juan Rebozo, Néstor Cano, Manuel Díaz, Pedro Rubí, Paulino Canto, R. Delgado, Alfredo Piedra y Cajigas.

Tres emisoras clausuradas por orden superior

No cumplen las disposiciones vigentes. Se adquirirán tres autos para la correspondencia

El Secretario de Comunicaciones reunió a todos los directores y jefes de Secciones de su dependencia para tener un amplio cambio de impresiones y conocer, con detalles, las necesidades más urgentes. Se le dió a conocer por escrito cuáles eran esas necesidades, tanto en el orden administrativo como el del personal.

El doctor Cuervo ha autorizado la adquisición de tres automóviles «Baby-Auto» que serán destinados al reparto de telegramas urgentes en la capital y sus barrios y repartos.

También tiene el propósito al Secretario de Comunicaciones de aumentar el sueldo a los reparadores y capataces a 45 pesos y a los carteros de tercera clase, a 38 pesos 50 centavos.

URGENTES REPARACIONES

Se han dado las órdenes oportunas para llevar a cabo urgentes reparaciones en las líneas telegráficas de Tunas a Bayamo y Baire, y también la de Santa Cruz del Sur, que se encuentran en malas condiciones.

SUSPENDIDO UN DECRETO

El Secretario de Comunicaciones pasó ayer un escrito al Pagador del Departamento, disponiendo que no se efectuen más pagos de los dispuestos por Decreto No. 588 de fecha 16 de octubre del corriente año hasta tanto no resuelva dicho asunto con el Honorable Presidente. El crédito jue autoriza dicho decreto asciende a 160.000 pesos de los cuales ya se ha dispuesto para personal de nueva plantilla, unos sesenta mil pesos.

ESTACIONES DE RADIO SUSPENDIDAS

La Dirección del Radio, además de suspender las trasmisiones de la Estación «C. M. C. G.», dispuso en el día de ayer la suspensión de las Estaciones «C. M. B. D.» y «C. M. C. G.» en esta semana a fin de que cumplan las disposiciones vigentes en cuanto a distancia mínima y requisitos técnicos.

LA SIEMBRA DEL ARBOL DE LA NACIONALIZACION

El señor Francisco Díaz Azcue presidente de la A. R. N. Asociación de Reconquista Nacional, Consejo Central del 80% Nativos, nos invita al acto de la siembra del Arbol de Nacionalización, que tendrá efecto mañana, día 8, a las 4 de la tarde en el parque de la Fraternidad, conmemorando la promulgación de la Ley de Nacionalización del Trabajo (Ley del 50% para Nativos.)

En todos los Municipios de la República se efectuará, a iniciativas de dicha Asociación, idéntico acto.

Trasladarán los restos del Gral. Peraza el día 10

La esposa del revolucionario que sucumbió contra la tiranía invita al pueblo en general

LaHabana, noviembre 6 de 1934.

Sr. Director del DIARIO DE LA MARINA.

Ciudad.

Muy distinguido señor:

Estando señalado el día 10 de los corrientes para efectuar la exhumación y traslado del cementerio de Los Palacios, Pinar del Río, al de la Habana, de los restos de mi difunto esposo, el General Francisco Peraza, ruego a Ud. dé lugar a esta carta en su leído periódico, a fin de invitar por medio de la misma a todos sus compañeros de armas en las luchas por la Independencia o en la revolución contra la tiranía, las autoridades civiles de la República y al pueblo en general que simpatizó con su obra a dichos actos, significándoles que la exhumación de los restos se llevará a efecto en horas de la mañana, llegando los mismos al cementerio de Colón, aproximadamente a las cuatro y media de la tarde.

Aprovecho esta oportunidad para hacer público mi propósito de celebrar estos actos dentro de la mayor sencillez, sin honores ni homenajes de ninguna clase.

Muy agradecida por anticipado es de Ud. muy Atte.

Concepción Zarausa V. de Peraza.

M.E.C.D. 2016

AUMENTADOS LOS SUELDOS A LOS CARTEROS Y A LOS CAPATACES Y REPARADORES DE LINEAS

ué condecorado con la Orden de Carlos Manuel de Céspedes un viejo empleado de Palacio

El señor Cristóbal Muñoz, Jefe de Despacho de la Secretaría de la Presidencia, recibió el premio a su continuada labor. Pronunciaron discursos el señor Milanés y el festejado

En Palacio tuvo efecto ayer de mañana un acto sencillo y ejemplar a un tiempo.

Con asistencia de todos los empleados que prestan servicios en la mansión palatina y ante algunos Secretarios del Gabinete, el Presidente de la República procedió en persona a condecorar con la Orden de Carlos Manuel de Céspedes al señor Cristóbal Muñoz, Jefe del Despacho de la Secretaría de la Presidencia, en premio a su meritísima e ininterrumpida labor de muchos años.

Cuando el señor Muñoz ostentaba ya en el pecho la condecoración aludida el señor José Antonio Milanés, viejo empleado de Palacio, pronunció las siguientes palabras:

«Hoy es un día de verdadera alegría y satisfacción para todos los empleados de la Secretaría de la Presidencia.

El señor Presidente de la República, coronel Carlos Mendieta, acaba de imponer a nuestro querido Jefe y compañero, señor Cristóbal Muñoz y Valdés Gómez, la medalla de la Orden de Oficial Carlos Manuel de Céspedes. Al verse honrado así nuestro querido compañero Muñoz, nosotros, sus empleados, que le queremos y admiramos, también nos sentimos premiados y muy orgullosos. El amigo Cristóbal Muñoz recibe tan señalada distinción verdaderamente complacido y satisfecho; y nosotros, sus subalternos, al felicitarlo con toda devoción y con el alma, esperamos de nuestro dignísimo señor Presidente de la República y de los señores Secretarios del Despacho, terminen esta recompensa meritísima al querido compañero, exaltándolo, oportunamente, al cargo de Subsecretario de la Presidencia. Quedará entonces cumplidamente recompensado nuestro querido Jefe, que a través de casi 35 años de valiosos servicios a la administración pública, no sólo ha sabido congratularse toda la simpatía y estimación de sus empleados, sino también de cuantas personas y funcionarios han tenido ocasión de tratarle y poner en sus manos asuntos oficiales de la Secretaría.

«Al permitirnos todos los empleados de la Secretara de la Presidencia interesar del coronel Mendieta y de todos los señores Secretarios del Despacho la designación próxima de nuestro querido Jefe el señor Cristóbal Muñoz para el cargo de Subsecretario de la Presidencia, nos complacemos en insinuar a todos los empleados públicos vean en este ejemplo un mérito y comportamiento al que estamos todos obligados a imitar y seguir. El funcionario y empleado público se debe exclusivamente a su labor administrativa, a servir con lealtad al Estado y a todos los ciudadanos, sin excepciones ni privilegios de ningún género, y si todos nosotros nos mantenemos siempre dentro de ese plano digno, de respeto y de amor a nuestra Patria, podremos llegar, como hoy lo experimenta loco de alegría el compañero Muñoz, a recibir también de manos del Jefe del Estado la meritísima condecoración de la Orden de Carlos Manuel de Céspedes.

Y al terminar estas breves palabras que expreso en nombre de todos mis compañeros de la Secretaría, queremos significar, llenos de alegría y honrados también, nuestro más alto reconocimiento a nuestro Presidente coronel Carlos Mendieta y a todos los señores Secretarios del Despacho, por la gentileza y marcado premio con que acaban de honrar al decano de los empleados de Palacio, nuestro querido Jefe, el señor Cristóbal Muñoz, hoy Director Jefe del Despacho.

EL SR. MUÑOZ, DIJO:

Al discurso del señor Milanés, respondió de este modo el señor Muñoz:

«Los hombres que consagran su vida al servicio del Estado, sin otra aspiración que el cumplimiento del deber, tienen en el acto de hoy un estímulo y una recompensa, pues aunque por siemple accidente sea yo, el más humilde de todos, quien reciba hoy tan honrosa distinción, es lo cierto que cuanto ella entraña de justicia social y aplauso público corresponde por igual a todos los que se encuentran en ese caso.

Quizás sea mi propia insignificancia, en contraste con el elevadísimo valor moral del honor que se me confiere, lo que presta verdadero realce al acto de hoy. Al elegirme para condecorarme con la Orden del Padre de la Patria, sin tener en cuenta la pequeñez de mis méritos, parece que se quiere decir a cuantos hombres trabajan para el Estado: Junto a la hazaña del héroe, junto al servicio eminente de la intelectualidad, junto a la gloria de los hombres más ilustres, la República coloca, de igual a igual, la devoción y la lealtad de sus más humildes servidores.

Treinta y cinco años de labor continuada en la Administración pública, veinticinco años de permanencia en las oficinas del Palacio Presidencial, en contacto con los dirigentes de todas las tendencias políticas y a través de todas las vicisitudes de nuestra historia republicana, es el único título que me asiste para recibir esta condecoración. Por la elevación moral de los hombres que me la otorgan, por la ejecutoria de pureza y patriotismo del ilustre ciudadano que me la impone, estoy seguro de que jamás me la ofrecerían si no pudiese legar a mi hijo, al mismo tiempo que esta Cruz y como único patrimonio esta afirmación: he sido un hombre de bien, y nada más.

PARABIENES

El señor Muñoz fué finalmente muy aplaudido recibiendo los parabienes del Jefe del Estado, Coronel Mendieta, de sus compañeros y de cuantos presenciaron el acto.

ABSUELTO UN JOVEN REVOLUCIONARIO

El joven revolucionario José Valdés Ferrer, que estaba acusado de robo, y para quien se pidió dos años once meses y once días de presidio correccional, ha sido absuelto por la Sala Cuarta de lo Criminal de esta Audiencia, la que aceptó la tesis planteada por su defensor, el doctor Raúl Fernández Fiallo, demostrativa de que no había cometido delito alguno.

Columna Editorial

REIVINDICACION

NUESTRA Universidad se ha purgado de comunismos y de «pequeñerías», para tornar a su ser de alto centro de estudios, de nobles sentimientos ,de serena vigilancia por la cubanidad y la cultura nacional.

La enorme asamblea de anteayer, reunión exclusiva de genuinos estudiantes universitarios, no fué una cosa turbulenta como las que por largo tiempo vinieron sancionando la ocupadura comunistoide del Ala Izquierda Estudiantil, ni sus acuerdos fueron tomaron por aclamación coaccionada por una minoría sovietizante, agresiva y temeraria. Hubo auténtica votación e indudable acuerdo de mayoría contra el bolchevismo.

Fué obra de escrupulosa y consciente deliberación, dictado de un renovado nacionalismo democrático, cierto determinación de rescatar la libertad política y de prestigiar la autoridad académica dentro del Alma Mater.

Fué una clara y terminante declaración de independencia estudiantil consumada reivindicación mental de los más altos planos de nuestro estudiantado.

Los estudiantes universitarios concurrieron a la memorable asamblea reparadora, a plena conciencia de que allí se decidiría el futuro próximo de la alta cultura cubana. Sabían también que el triunfo de los radicales sovietizantes después de sus últimas derrotas, habría de proyectar sus siniestras consecuencias sobre los otros centros sociales y académicos de cultivo comunista, y que con la inmediata clausura de la Universidad se cedaría un ciclo de sangrienta lucha social, aprovechando los perturbadores el momento de malestar político para arreciar su ofensiva contra la sociedad y el Gobierno.

Esta conciencia defensiva no ha sido improvisada por las derechas estudiantiles. Viene elaborándose desde hace tiempo y ya dió señales de vida alguna vez en el Instituto de Segunda Enseñanza de la Habana y en la propia Universidad, lo que presta solidez de convicción y persistencia a la hegemonía de las derechas restablecida y sancionada en el mismo de antier.

Los líderes derechistas demostraron así con palabras de robusta elocuencia, que conocen a fondo la táctica comunista ejercida en tanto tiempo por el Ala Izquierda Estudiantil; sabían que se quiso y se querrá lanzar todos contra otros al Estado y los estudiantes; que se buscaba la clausura de la Universidad para que estallara un gravísimo conflicto en momentos difíciles para la Revolución burguesa». Lo saben asimismo las grandes masas derechistas—patriótica—y por ello no es de temer que cesiga en lo sucesivo la vigilancia y la intolerancia contra el radicalismo estudiantil.

Esa misma conciencia defensiva, que no es sólo de los universitarios, pronto tardará poco en predominar dentro de los Institutos de Segunda Enseñanza, en las Escuelas Normales, en las Granjas Agrícolas, en la Escuela Técnica Industrial y en los demás centros de estudios y aprendizaje oficiales. En todos ellos se acusan la indisciplina, el desprecio a la autoridad pedagógica, la conspiración subversiva.

El estudiantado universitario, que inició y mantuvo la rebelión contra la tiranía machadista, inicia y mantendrá la guerra contra la dictadura comunista hasta vencerla y arrasarla en todos los surcos.

Los «muchachos» ofrecen el gesto de rebeldía ejemplar que es una invitación a los obreros tiranizados por los sindicatos rojos, a las clases productoras chantageadas por los petardistas, a la sociedad entera intimidada por los terroristas, por esas diversas personificaciones de un monstruo que los derechistas de la Universidad acaban de reducir a la grotesca figura de un nuevo enano de la venta.

Mensajeros de la radio han sido detenidos

Se hallaban reunidos sin tener permiso, tratando del paro que decretaron el lunes último

Con motivo de encontrarse reunidos sin permiso para ello en la casa de Parque y Agua, en el Cerro, fueron detenidos por la policía, los siguientes mensajeros de la Radio Corporation, que desde el lunes último se declararon en huelga: José Coca Miranda, vecino de Villanueva 8; Clemente Hernández Sardiñas, de Mercaderes y Obispo; Rafael S. Molina, de San Carlos y Durege. José Perera Muñoz, de Dureje 62, Alejandro Gordo Lugo, de Primera número 30, en la Víbora; Obdulio Coca Vázquez, de Marqués de la Torre letra C; Julio B. Delgado, de Ambron 40, en Regla; Miguel Novo Cruz, de Parque y Agua; Humberto Arago Puig, de San Leonardo 3; Benigno Dorta Luis, de Baratillo 9, y Enrique Landín Sardiñas, de Concordia 64.

Según se ha podido conocer por la policía, los detenidos días pasados presentaron al Presidente de dicha compañía, señor W. H. Graff, las bases de un aumento en sus sueldos de 30 centavos, abolición de la limpieza y el nombramiento de un jefe que los mandara únicamente dándole de plazo hasta el pasado lunes que como al finalizar no fueran contestadas tales peticiones, se declararon en huelga.

Todos fueron enviados al Castillo del Príncipe a disposición de la autoridad judicial correspondiente.

La maternidad de una niña discutida por dos mujeres

Dice una que la otra le quitó la niña en 1921, y que formuló la denuncia

Alejandrina Peña Moreira, de Melena del Sur, de 41 años, residente en Zapata, 31 denunció ayer ante el Oficial de Guardia en la Duodécima Estación policiaca, que Serafina Martínez Pérez, natural de Casa Blanca, de 46 años, viuda y domiciliada en Luyanó, 106, conserva en su poder a la menor hija de ella, —de Alejandrina—, nombrada Nicolasa, que cuenta quince años y que hubo en su matrimonio con el fallecido Vigilante de la Policía Nacional, número 257, Nicolás Fresneda Martínez. Agregó que éste y Serafina, en 11 de marzo de 1921, se presentaron en su domicilio, que lo era entonces en el pueblo de Gabriel y por medio de amenazas se apoderaron de la niña, llevándosela, habiendo ella formulado la oportuna denuncia.

Del caso se dió cuenta al Juzgado de Instrucción de la Sección Quinta, ante el que compareció ayer la acusada, Serafina Martínez Pérez, la cual expuso que estaba casada con el igilante Fresneda, de cuyo matrimonio tuvo a Nicolasa, que se nombra, en realidad María Teresa Fresneda Martínez, habiendo sido inscripta en el Juzgado Municipal de Casa Blanca, como puede comprobar por los documentos obrantes en su poder. La acusada quedó en libertad.

SE INTERESA SABER EL PARADERO DE 2 HIJOS DE LA SRA. BASILISA LOPEZ

La señora Basilisa López, interesa conocer el paradero de sus dos hijos Manuel y José Antonio, quienes hace dos meses salieron de la colonia «La Chucha» en Amarillas, sin volver a saber de ellos. Como teme les haya ocurrido alguna desgracia, ruega que la persona que tenga noticia de sus hijos, se las envíe a su dirección, Aguiar 112, primer piso, entre Teniente Rey y Amargura.

UN CANDIDATO DE TAMMANY HALL, CON VENTAJA

NUEVA YORK, nov. 6. (AP).—Franb J. Taylor, candidato de Tammany Hall para Comptroller de la Ciudad de New York, lleva, hasta ahora, una ventaja de 17,815 votos sobre el candidato de la fusión, Joseph D. McGoldrich.

La votación correspondiente a tres mil setecientos de los 3,847 distritos ha sido la siguiente: Taylor, 801,594; McGoldrich, 784,139.

ABURRIDA DE LA VIDA

Felicia López Aguirre, de 21 años de edad, vecina de Aguila 123, fué asistida de graves síntomas de intoxicación, que sufrió al ingerir varias pastillas de permanganato, con ánimo de privarse de la vida, por estar aburrida.

Condenados los matadores del chino Pedro Lí

La Audiencia les ha impuesto la pena de muerte, a petición del Fiscal y del acusador

Acordó ayer la Sala Tercera de lo Criminal de esta Audiencia, en Tribunal de cinco Magistrados, condenar a la pena de muerte a los procesados Vicente Tejera, Miguel Mora y Jenaro Rebollo, como autores del robo con ocasión del cual resultó el homicidio del asiático Pedro Li, ocurrido en la Calzada de Ayestarán esquina a Zaldo, en mayo del presente año.

La condena es de conformidad con la petición que al Tribunal hicieran el Ministerio Fiscal y el letrado de la acusación particular, doctor José Valiente, que actuó a nombre de Julio Li.

Los términos de la sentencia aún no se conocen por no haberse hecho públicos y, oportunamente, los daremos a conocer.

Arrestado el agitador de 'La Benéfica'

Gobernación resolverá si debe ser expulsado. Fué presentado al Juzgado por la P. Técnica

Hoy será presentado al Juzgado correspondiente, Roberto Alfonso Ermero, de España, de 34 años, residente en la Manzana de Gómez y que estaba recluído en la Quinta La Benéfica del Centro Gallego, el cual está acusado por la Policía Técnica de ser agitador de oficio, comunista, y de haber arengado a los que en dicho establecimiento se encuentran sometidos a tratamiento para que se produjeran contra los Directivos de la misma, atacándolos. De los informes que la Policía Técnica complete respecto de las actividades disolventes del detenido se resolverá por la Secretaría de Gobernación si procede o no a expulsarlo del territorio nacional, como indeseable.

Del caso tuvo conocimiento el Jefe de la Policía Técnica Cayetano Fraga, quien comisionó al Segundo Jefe Ignacio de Quesada, el que con detéctives a sus órdenes se personó en la Quinta, siendo informado de los particulares por el Presidente de la Sección de Beneficencia del Centro Gallego de la Habana, José López Menéndez, quien expuso que los enfermos recluídos en el Pabellón 17 se amotinaron el pasado día 2 y trataron de arrojarlo por la azotea a un tanque de agua hirviendo, sin motivo alguno; motín que repitieron ayer más violentamente, dirigidos por el antes citado Alfonso Ermero, por lo que, como antes decimos, se procedió a su arresto y conducción a las Oficinas del repetido Cuerpo Policíaco, no sin que ofreciera tenaz resistencia. Alfonso ha sido dado de alta, según aparece del certificado expedido por el Dr. Antonio F. Barreras, Director de la Quinta, el que hizo constar que Alfonso no estaba imposibilitado para abandonar el establecimiento.

El señor Fraga, Jefe de la Policía Técnica informó ampliamente ayer al Secretario de Gobernacinó sobre el caso que nos ocupa, haciendo presente que Alfonso Ermero es un agitador de oficio, que ha tratado de sembrar la discordia entre los recluídos en la Quinta, procurando propiciar desórdenes para el logro de sus ideas comunistas.

En casa del terrorista — *por Mariano Miguel*

—¿Y qué idea es esa de mezclar flores cordiales con la dinamita?

—Para que no digan que nuestro sector no participa en eso de la cordialidad.

El Consejo de Secretarios no pudo tratar del nombramiento de los Consejeros de Estado

En la próxima sesión se tratará sobre el nuevo Reglamento para el uso de armas de fuego. Denegada la amnistía para dos condenados por el Tribunal de Urgencia. Crédito para la Técnica

CONTRA lo que se esperaba, el Consejo de Secretarios celebrado anoche, no resolvió el asunto de los Consejeros de Estado, procediendo, como se había anunciado, a designar los suplentes de los señores Carlos de la Torre, Gustavo Urrutia, Salvador Salazar, Miguel Coyula y la señorita Gómez Carbonell.

Habiéndose alargado demasiado los debates a propósito del aplazamiento de las elecciones acordadas para el 3 de marzo de 1935, no fué posible a los Secretarios discutir el nombramiento de los nuevos consejeros.

Tampoco trató el Gabinete de la modificación del Código Notarial.

EL SECRETARIO DE HACIENDA

El doctor Manuel Despaigne, Secretario de Hacienda, no concurrió al Consejo, excusándose por enfermedad.

LA SESION

El doctor Agustín Acosta, Secretario de la Presidencia, le entregó a los periodistas la siguiente nota de la sesión del Consejo:

REGLAMENTO SOBRE LICENCIAS DE ARMAS

El Secretario de Gobernación, doctor Mazas, dió cuenta con un nuevo Reglamento de Licencias para uso de armas. El Consejo acordó deliberar sobre ese Reglamento en la sesión próxima.

DIETA DEL TRIBUNAL SUPERIOR ELECTORAL

El Secretario de la Presidencia dió cuenta con una comunicación del Tribunal Superior Electoral relativa a las dietas del mes de julio. El Consejo autorizó al Secretario de Gobernación para que en la próxima sesión solicite el crédito correspondiente.

$2,949.41 PARA LA POLICIA TECNICA

A propuesta del Secretario de Gobernación, el Consejo aprobó un crédito de $2,949.41 para el pago de personal de la Policía Técnica de Gobernación, del Ejercicio corriente.

LAS VICTIMAS DE SANTA CRUZ DEL SUR

A propuesta del Secretario de Agricultura, el Consejo acordó conceder un crédito de 250 pesos a fin de recoger los restos de las víctimas de la catástrofe de Santa Cruz del Sur que aún se encuentran insepultos en los cayos adyacentes al lugar en que estuvo la ciudad y que sean entregados al Alcalde de aquel lugar para ese objeto.

PROTESTAS POR LOS NOMBRAMIENTOS DE JUECES

A propuesta del Secretario de Justicia se acordó dejar sin efecto el nombramiento del señor Carlos Pereyra, para Juez de Wajay, y designar en su lugar al señor Emilio Valdés y ofreció dar cuenta en la próxima sesión con diversas protestas acerca de otras designaciones de Jueces Municipales.

DENEGACION DE UNA AMNISTIA

Igualmente se acordó desestimar la solicitud de amnistía en favor de los señores Jesús López del Alamo y Antonio Ismail, condenados por el Tribunal de Urgencia de Pinar del Río.

LOS LIBROS EN LOS REGISTROS CIVILES

A propuesta del señor Secretario de Justicia el Consejo aprobó un proyecto de Decreto-Ley aumentando en dos mil quinientos pesos la consignación para los Registros Civiles de la República y de los Consulados y reconstrucción de los mismos y para talonarios de racaudación de dichos Registros.

Un vigilante fué golpeado por un grupo

Tuvo que acudir la reserva en su ayuda. No reconoció a los detenidos, q. fueron libertados

Un grupo de individuos se encontraba anoche formando escándalo en la esquina de Pila y Vigía, por lo que el vigilante número 1,600, C. Bermúdez, de la Octava Estación, que se hallaba de posta por aquel lugar, acudió con el propósito de requerirlos.

Los componentes del grupo, al advertir la presencia del guardador del orden, en vez de dar por terminado la algarada que sostenían, prorrumpieron en gritos desaforados contra el vigilante, quien trató de detenerlos, por lo que se le abalanzaron, agrediéndolo.

En vista del mal cariz que tomaba el asunto, hubo necesidad de enviar la reserva al lugar indicado, procediendo al arresto de Blas Corvo Alonso, vecino de Florencia 16; José Martínez Limas, de Cerro 857, y de José Ragul Báez, de Zaragoza 20.

El vigilante Bermúdez fué asistido en el primer centro de socorro de contusiones por el cuerpo, de carácter leve, explicando que se las habían producido los escandalosos, al acometerlo a trompadas y puntapiés, cuando él trató de proceder al arresto de los mismos.

Como no pudo identificar a los detenidos como sus agresores, a pesar de que se hallaban en el grupo, aquéllos fueron puestos en libertad.

ESTALLO UNA REBELION CONTRA EL GOBIERNO DE BRASIL EN MATTO GROSSO

RIO, noviembre 6. (AP.)—Informaciones todavía carentes de confirmación dicen que en Carumbá y Cuyubá, en el Estado de Matto Grosso, ha estallado una rebelión contra el Gobierno.

Consignase que la sedición de Carumbá está acaudillada por el Coronel Silvar da Costa, en tanto que la revuelta de Cuyabá se encuentra al mando del Mayor Palmeiro dos Barros. Las autoridades estatales han adoptado medidas para batir a los insurgentes.

ARRESTADO UN INDIVIDUO QUE DESPOJO A OTRO DE LA SUMA DE CIEN PESOS

Los vigilantes 2786 y 2836 arrestaron anoche a la voz de ¡ataja! al mestizo Carlos Martínez, porque en la esquina de Egido y Acosta despojó de un paquete conteniendo la suma de cien pesos a Antonio Alvarez Sánchez, vecino del Hotel Boston. El detenido ingresó en el vivac por disposición del juez de guardia, ante cuya autoridad fué presentado.

Carta del coronel Mendieta al doctor Carlos de la Torre

Trató de convencerlo de que no debía renunciar a su cargo en el Consejo

Por juzgarlo de interés para nuestros lectores, vamos a reproducir el texto íntegro de la misiva que el coronel Carlos Mendieta, Presidente de la República, enviara al doctor don Carlos de la Torre, expresidente del Consejo de Estado, con motivo de haber presentado este último la renuncia de su cargo.

La carta, que llega ahora a nuestras manos, dice así:

PRESIDENTE DE LA REPUBLICA PARTICULAR

Doctor don Carlos de la Torre.
Ciudad.

Muy querido amigo:

Acuso recibo de la afectuosa carta en que usted me expone las razones que ha tenido para presentar su renuncia como Presidente del Consejo de Estado.

No tengo necesidad de decirle cuanto he lamentado esa determinación suya que priva al Gobierno no solo de un colaborador inteligente y honrado, sino de un nombre que es para Cuba y para todo el mundo civilizado motivo de admiración y de orgullo.

Usted sabe que he hecho todo cuanto me ha sido posible porque esa renuncia de usted no llegara a culminar en su retirada efectiva; la entrevista del doctor Raúl de Cárdenas con usted y más tarde mi propio ruego de que viniese a Palacio a celebrar conmigo un cambio de impresiones no tenía otra finalidad que tratar de convencerle por el ruego y por el cariño de que no mantuviera esa renuncia.

Todo ello aparte de las razones de sentimiento expuestas obedecía también al criterio que tengo de que sin salirse de los límites de la ley, es posible lograr en Cuba la tranquilidad y la paz tan necesarias al afianzamiento de la República; criterio éste que no pugna con el de usted, puesto que usted también lo ha mantenido en todas ocasiones.

Usted sabe, mi querido don Carlos, que en el Gobierno o fuera de él, soy siempre su amigo y que al darle las gracias por la valiosísima cooperación que me ha prestado desde el cargo que voluntariamente acaba de abodonar le expreso también mi sentimiento por ese abanono y le hago presente, con mis mejores votos por su felicidad, el testimonio de mi respeto y de mi afectuosa consideración.

(fdo.) Carlos Mendieta.

PROHIBIRA EL GOBIERNO EL RESURGIMIENTO DE LOS VIEJOS PARTIDOS

En algunos centros oficiales se ha informado extraoficialmente que el Gobierno dictará un Decreto-Ley modificando el Código Electoral en el sentido de prohibir a las agrupaciones políticas el uso de nombres y emblemas de los partidos que actuaron hasta el año de 1933.

También se impedirá que figuren en las candidaturas de los partidos personas que desde 1928 a 1933 desempeñaron cargos representativos en el Congreso, Consejos Provinciales y Municipios.

Se exceptuan de esa ley a los congresistas que votaron en contra de la prórroga de Poderes acordada en 1928, aún cuando hubieran continuado en sus cargos después de esa fecha.

Las modificaciones referidas se harán acordes con el Consejo de Estado.

CONSTITUIDO EL FRENTE UNICO REVOLUCIONARIO EN LA CIUDAD DE N. Y.

NUMEROSOS revolucionarios cubanos, pertenecientes a los distintos sectores revolucionarios que lucharon contra la tiranía de Machado, han constituído en la ciudad de Nueva York «El Frente Unico Revolucionario», que funciona bajo la dirección del Comité Central de la Habana, con los mismos estatutos provisionales e igual declaración de principios.

Ha sido electo por unanimidad el doctor Néstor Marrero para que se coloque al frente de la misma.

El doctor Marrero dará a conocer por la prensa americana el programa de la citada institución cubana.

ESTALLO UN PETARDO EN EL CAFE «CENTRAL» DEL PUENTE DE A. DULCE

Anoche, a las diez y media, estalló un petardo en los servicios del café «Central», que está situado en el Puente de Agua Dulce, donde se personó la Policía.

Los daños fueron apreciados en la suma de cincuenta pesos por el propietario de dicho comercio nombrado Adolfo Cortina Zapatero, quien declaró a la Policía que sospechaba de sus ex dependientes Aurelio Fernández y Rafael Millares, que lo tenían amenazado con motivo de haberse visto obligado a despedirlos para cumplir la Ley del 50 por 100.

UN SOLO ELECTOR VOTO EN UN COLEGIO DE NUEVA YORK

NUEVA YORK, Nov. 6 (AP)—A la ciudad le ha costado $1.125 el voto del rabby Nathan Wolf.

Fué el único elector que concurrió al colegio número cuarenta del décimo distrito. Cuatro funcionarios electorales y dos policías se hallaban en el colegio cuando se presentó el rabí, llevando un libro de versos bajo el brazo.

CLAUSURA DE UNA DESTILERIA

La propia Dirección de Sanidad aprobó ayer el expediente de clausura iniciado contra la destilería del señor Manuel Linares, establecida en la ciudad de Santiago de Cuba, por encontrarse en malas condiciones y no reunir los requisitos que señala la Ley.

Numerosas mejoras acordó ayer el Consejo de Secretarios para empleados de Comunicaciones

Se atenderá al confort de los empleados. El Dr. Pelayo Cuervo propuso, y el Consejo aprobó, un plan de beneficios. Habrá agua fría en todos los departamentos. Capas para los carteros

De la urgencia de hospital para Morón

Ninguna causa noble y justa ha dejado de tener en mí, siempre, un fiel y desinteresado defensor. Nunca se ha pedido mi ayuda para lograr la obtención de alguna obra humanitaria, que inmediatamente no la haya dado. Y ora con mi esfuerzo personal puramente, ora con la cooperación que siempre en esos casos me ha brindado la prensa de toda la Isla, y muy especialmente la de esta Capital, he puesto mi aporte de arena, he dado las razones de mi defensa y he justificado los nobles motivos de mi esfuerzo. En cientos de casos han sido complacidos en sus aspiraciones los que, honrándome, han venido a mí a solicitar la modesta ayuda que pudiera brindarles.

Un grupo de dignos ciudadanos de Morón, acaba de presentar al señor Presidente de la República una exposición en la que, explicándole la peligrosísima situación sanitaria de aquel Término Municipal, le demuestran la urgente necesidad de acometer la construcción, como primera medida, de un Hospital Municipal que sea como valladar a la intromisión y enseñoreamiento de las epidemias en esa población.

El que esto escribe conoce perfectamente toda la provincia camagüeyana, y de modo muy especial el Término de Morón. Ello le da autoridad para terciar en el asunto y concederle toda la razón a los Comisionados morolenses que, teniendo ante sus ojos la horrible visión del espectáculo que ofrecen los grupos de individuos famélicos que abundan en aquella malsana y descuidada zona, emiten aún a tiempo su voz de prevención y auxilio, para detener ahora y desterrar más tarde de esas tierras los terribles fantasmas del paludismo y la tuberculosis.

Todo ese territorio que abarca a Morón, Ciego de Avila y Júcaro, es una llanura baja y pantanosa, donde probablemente en épocas prehistóricas se confundían las aguas de nuestro Mar de los Caribes y las del Golfo de Méjico, dejando éstas al retirarse ese llano inmenso que aún no se ha secado por completo. Y tan es cierto eso que existen lugares en el Término en los que sus habitantes, remedando a sus antecesores los mansos siboneyes, navegan en piraguas hasta diez kilómetros rumbo a tierra adentro, tal cual pudieran hacerlo en plena bahía de La Habana. Por otra parte, los terraplenes construídos para el paso de los ferrocarriles constituyen barreras a la libre circulación de toda aquella agua, y ésta, estancada y pútrida, se convierte en «caldo», propicio para la procreación de los mosquitos que han hecho endémico el paludismo allí propiciando la ceba de la tuberculosis en los individuos debilitados por la fiebre malaria y, finalmente, haciendo que aquella rica región sea la que mayor porcentaje de víctimas ofrece en toda la Isla a la terrible Peste Blanca. El sabio tisiólogo doctor Gustavo Aldereguía, practicó allí y puede certificar lo antes dicho.

Acceder a lo solicitado por los componentes de la Comisión peticionaria de obras públicas para Morón es, no sólo cumplir un alto deber humanitario sino que, también, constituye una defensa al resto de la Isla que tiene, en los treinta kilómetros de terrenos palustres situados al este de Morón, un mortífero foco de incubación de epidemias, que mantiene constante en Cuba uno de los factores principales que hicieron humana y razonable la intervención de los Estados Unidos de Norte América en ésta nuestra patria.

Evitémoslo, accediendo a lo solicitado por los moronenses!

Seguidamente damos a conocer el texto de la exposición presentada al señor Presidente de la República, de cuya simple lectura se desprende lo justo y humano de la petición:

COMITE PRO-CONSTRUCCION DE OBRAS PUBLICAS DE MORON

Morón, octubre 24 de 1934.

Honorable señor Secretario de Obras Públicas,
Habana.

Honorable señor:

Los que suscriben, miembros del Comité Pro-Construcción de Obras Públicas del Término Municipal de Morón, cuyo Comité se encuentra compuesto por todas las Instituciones del Término, presidido por el señor Alcalde Municipal, habiendo visitado recientemente esa Capital, tuvimos el honor de conferenciar con el Honorable señor Presidente de la República e informarle de la necesidad imperiosa de construír en esta Ciudad un Hospital.

Al señor Presidente dijimos, entre otras cosas, las siguientes: que el Término Municipal tiene una población de ochenta y cinco mil habitantes; el hecho de que se encuentran enclavados en su territorio ocho ingenios azucareros, entre los que se encuentran los de más capacidad del mundo, con su secuela correspondiente de accidentes de todas clases; su contribución al Fondo Especial de Obras Públicas, que en los últimos años ha sobrepasado la cantidad de $700.000 anuales; la gran pobreza de sus habitantes, debido a la crisis que ha venido atravesando el país y que ha afectado de manera muy directa y principal a este Término, precisamente por el gran abandono en que lo han tenido todos los Gobiernos anteriores, privándolo de aquellas obras que hubieran aliviado en parte su situación, como vías de comunicaciones interiores y exteriores, de las que se carece absolutamente y, por último, el carácter permanente de las enfermedades tales como paludismo, tifus, etc., debido a lo insalubre del territorio por causas naturales de origen geográfico y otras; y que todo ello nos obligaba a exponerle la necesidad en que se encuentra Morón de que se le construya rápidamente un Hospital, como única solución al problema de la población enferma y carente de recursos.

El señor Presidente, impuesto de los extremos antes expresados, accedió en principio, sujeto, como es natural, a la decisión final del Consejo de Secretarios a la concesión de un crédito de SESENTA MIL PESOS, que es la cantidad en que han sido valuadas las obras a realizar, por el ingeniero municipal de este Ayuntamiento; y cuya cantidad, para que resultara menos gravosa al Gobierno, se iría situando por consignaciones mensuales en la cuantía que señalara el Consejo, tomándose esta Comisión la libertad de sugerir que aquella no debiera ser menor de siete mil pesos, a fín de impartirle a la obra la rapidez que exigen las grandes necesidades que en este sentido se confrontan, y que hacen imprescindible el inmediato funcionamiento de dicha dependencia.

Por todo lo expuesto, Hon. Sr. Secretario, y en vista de que como antes le expresamos, este asunto ha sido previamente tratado con el señor Presidente de la república, mereciendo su inmediata y expontánea aprobación, y siendo esta obra dependiente de su Departamento, esperamos que nuestra petición sea interpretada por usted de igual manera que lo fué por el señor Presidente; rogándole que en el Consejo más próximo a celebrarse la apoye decididamente e imponga de ella a sus compañeros de Gabinete, para su correspondiente aprobación e inmediato inicio de los trabajos, haciendo con ello justicia a Morón y a sus habitantes, que se muestran esperanzados del éxito de nuestra gestión por estimarla altamente humanitaria.

Es este favor y justicia que esperamos merecer de usted, máxime teniendo en cuenta el gran interés que viene demostrando por subsanar todas aquellas dificultades y necesidades públicas de mayor urgencia y conveniencia.

Y sin otro particular, le anticipamos las más expresivas gracias y nos es muy grato repetirnos de usted con la mayor consideración y respeto. **Por el Comité Pro-Construcción de Obras Públicas. Doctor Martín J. Pino, Alcalde Municipal y Presidente del Comité. Aníbal Fernández, Miembro del Comité. Guillermo H. Giró, Secretario del Comité. Francisco Pérez, Miembro del Comité.**

Por lo expuesto se advierte lo justo de la solicitud. Accédase a ella sin demora. En artículos siguientes señalaremos la urgencia que demanda. Resuélvase prestamente. Siempre toda negligencia tiene su castigo. En este caso la apatía es inhumana y colectivamente criminal.

José Muñiz Vergara.
(El Capitán Nemo)

El Consejo en la sesión celebrada anoche tomó los siguientes acuerdos a propuesta del Secretario de Comunicaciones doctor Pelayo Cuervo:

AUMENTO DE CATEGORIA Y SUELDOS A CARTEROS

1.—Que a partir del día 1o. de noviembre del año en curso se eleva la categoría de 96 plazas de Carteros, Auxiliares Clases Segunda, a $450 anuales que figuran en la plantilla de la Administración de Correos de La Habana, Capítulo II del Presupuesto de Comunicaciones, a OFICIALES CLASE PRIMERA con el haber anual de $650.00. En la misma forma se eleva la categoría de 65 plazas de Cartero Auxiliares Clase Tercera con el haber anual de $360 de iguales plantilla y presupuesto, a AUXILIARES CLASE SEGUNDA con el haber anual de $450 para lo cual se amplía el Presupuesto de Gastos de Comunicaciones para el año fiscal en curso en la cantidad de $16.700.00.

AUMENTO A CAPATACES Y REPARADORES

2.—Se aumenta a $650.00 y a $540.00 anuales respectivamente, los sueldos que en la actualidad vienen percibiendo los Capataces y los Reparadores de líneas de la Secretaría de Comunicaciones, los cuales tendrán las categorías correspondientes a sus nuevos haberes, aprobándose la cantidad de $33.220.00 necesaria para el cumplimiento de lo dispuesto por este acuerdo que irá a reforzar el Presupuesto de Gastos de la Secretaría de Comunicaciones.

AGUA HELADA PARA LOS EMPLEADOS

3. SE AUTORIZA al señor Secretario de Comunicaciones para que instale en el edificio de la Secretaría de Comunicaciones los accesorios y aparatos necesarios a fin de dotar a los departamentos de dicha Secretaría de agua fría para todos los empleados que prestan servicio en dicha dependencia del Estado, quedando encargado el Secretario de Comunicaciones de presentar el presupuesto de gastos al Consejo de Secretarios para apropiar la cantidad necesaria que importe este servicio.

CAPAS Y LINTERNAS PARA CARTEROS Y MENSAJEROS

4.—SE AUTORIZA al Secretario de Comunicaciones para que adquiera el número de capas de agua y linternas necesarias para los Carteros y mensajeros del departamento de Comunicaciones, fijando la cantidad que importan las mismas, para que el Consejo de Secretarios apropie la suma para este servicio.

PERDIERON LOS REPUBLICANOS EN ILLINOIS

NUEVA YORK, Nov. 6 (AP)—El Intendente General de Correos, Farley, esta noche recibió un telegrama del dirigente de la campaña democrática en Illinois, informándole que los tres republicanos candidatos a Representantes por aquel Estado, habían sido derrotados en los comicios de hoy. Los dos candidatos, Fred Britton y Oscar de Priest, este último de color, fueron aplastados por la maquinaria democrática.

M.E.C.D. 2016

Del 1º al 6º: los años doblemente peligrosos

La ciencia ha demostrado la necesidad vital de darle al niño los alimentos adecuados, pues está comprobado que los peligros que amenazan la infancia son mayores del primero al sexto año.

Las madres no deben olvidar que el simple hecho de crecer—para no decir nada del desgaste ocasionado por la incesante actividad—requiere una increíble cantidad de energía. Para proteger a sus niños—para renovar la energía indispensable durante este período crítico—déles Crema de Trigo en el desayuno y en la cena. Es un alimento delicioso y fácil de digerir, que robustece los cuerpecitos infantiles y satisface su gran demanda de energía. Es el método natural de hacerlos crecer y engordar. Comience hoy mismo a dar Crema de Trigo a sus niños y obsérvelos crecer sanos, activos y robustos.

CREMA DE TRIGO
(Cream of Wheat)

Restablezca su Organismo

En estos tiempos difíciles tanto hombres como mujeres necesitan vigor, energía y fuerza de voluntad para no sucumbir. Nuga-Tone, un antiguo, seguro y bien experimentado tónico, la receta favorita de un médico especialista, rápidamente restablecerá su organismo y sistema nervioso para poder soportar las dificultades y el desgaste diarios. Si se siente usted cansado, física y mentalmente, si se siente fatigado, y sin ánimo, tome Nuga-Tone. Sus efectos son sorprendentes y casi instantáneos. Inmediatamente se sentirá más fuerte y feliz.

FARMACIA
OROGUERIA DE "JOHNSON"
DE TURNO LOS LUNES
Obispo Nº30 TELEFONO-A-2129.

LA MAYOR
35 EDIFICIOS 700 EMPLEADOS
SARRA
DROGUERIA
ABIERTA TODOS LOS DIAS TODA LA NOCHE LOS MARTES
A-8026 A-3641

FARMACIAS de turno hoy

MIERCOLES

Tenerife y Carmen	M-5121
E. Palma y Trocadero	M-5052
Ave. Simón Bolívar 107	-4189
Villegas 33	M-4030
Suárez y Apodaca	M-5169 A-7628
Escobar 48	U-6813
Ave Independencia y Ave Menocal	U-6808
Zenea y Oquendo	U-6924
Neptuno y Manrique	M-4160
San José y Gervasio	U-6969 U-3030
Ave República y General Aranguren	M-4486
Habana 187	M-4604
General Carrillo 172	M-7077
Ave Bélgica 2, por Dragones	M-4117
Muralla y Mercaderes	A-6413
M. Gómez 246	M-5086
Castillo y Sta. Rosa	M-4555
Amistad y San José	A-6663
Cristina 22½	M-4113
Inquisidor esq. a Muralla	M-6677

VEDADO

Calle 12 y 15	F-3339
Calzada 82 entre A y B	F-6271
Calle 23 y G	F-6119
Calle 9 esquina a I	F-6161

VIBORA

10 de Octubre 695	I-7678
S. Francisco y Buenaventura	I-7207
Milagros y F. Poey	I-7633

JESUS DEL MONTE Y SANTOS SUAREZ

Rodríguez y Dolores	I-7613
Santos Suárez 10	I-7332
J. Delgado y Lacret	I-7755

LUYANO

J. Alonso e Infanzón	X-2371

CERRO

Palatino y Atocha	I-7719
Vista Hermosa 14, esquina a La Roca	I-7878
Calzada del Cerro 859	I-7486
Agua Dulce 10	

NOTA: Este grupo deberá prestar servicio público todo el día y toda la noche de los domingos, días festivos y Duelo Nacional siguientes: Enero 7; Febrero 13; Abril 1; Mayo 13, Junio 24; Agosto 5; Septiembre 10; Octubre 10; Octubre 28 y Diciembre 9

HABANERAS

LA MODA ACTUAL

Las que encabezan la moda en Europa y generalmente llevan zapatos para de noche, de gran sencillez, se dejaron persuadir esta temporada, sin duda, a causa de las faldas cortas y abiertas, a escoger sandalias de muchos calados y adornos de plata y oro en cabritilla o de tela, haciendo juego con el traje.

Algunas de las debutantes más jóvenes entre las italianas y españolas, continúan usando las sandalias sin medias, dejando ver los dedos con las uñas esmaltadas en rojo oscuro, pero esta moda no las siguen las demás europeas ni las americanas tampoco.

En los peinados se usan los **bandeaux** aplastadas y enjoyados; los **clips** y prendedores, al parecer, son relegados al uso para de día, mientras que por la noche se ven las estrellas de varios tamaños de brillantes salpicando los peinados.

Las flores naturales colocadas en guirnaldas o en grupos de dos o tres, se ven entre las muchachas jóvenes. El oro es ahora tan popular para uso de noche como los brillantes y las perlas, que son a veces preferidas por las mujeres elegantes que frecuentan los actos sociales.

ROPA DE INTERIOR

Yrande, la famosa casa que hace primores para los **trouseaux**, le gustan los trajes para estar en la casa en combinaciones que hagan contrastes. Un modelo con falda larga, de terciopelo carmelita oscuro tiene la chaqueta de lamé dorado con un ropón encima de crepé corrugado en un tono de terracota oscura.

Otro modelo combinado con un ropón de encaje elástico de un dibujo grueso color **beige** y un vestido-delantal de crepé cloqué color cedro. El vestido tiene un fichú cuyas puntas cruzadas se atan en la cintura, por detrás, siendo la falda de cola abierta. Este conjunto es especialmente atractivo porque permite ver el encaje del ropón encima del fichú y por la falda abierta.

TELAS DE LA ESTACION

Las nuevas telas que no se arrugan representan actualmente las más solicitadas y útiles en los **ensembles** para uso de noche. Gustan más las que no requieren plancharse tales como las telas elásticas, que se estiran en dos sentidos, los crepés corrugados, los cloqués de muchos vuelos como el llamado **chi-chi**, **Paré** y **Bigamist**, de **Schiaparelli**, que también se prestan, al igual que otras muchas telas de flecos en seda o artificial, que se llaman pieles o pellejos salvajes y con las que se hacen primores.

Los fabricantes franceses han producido muchas otras telas que no se arrugan en tejidos lisos como el terciopelo de seda o algodón, raso, casimir, telas de hilo, tul y otros del mismo tipo que son lavables.

Heim ha mirado hacia el Oriente para su inspiración y ha llenado el mercado de telas chinescas en terciopelos rasos y gasas bordadas con metal dorado, imitando esas telas antiguas llenas de colores y oro. Uno de sus **robes** más llamativos fué confeccionado en **tussor** grueso y corrugado de un lado en color azul y rojo-morado del otro; de modo que sea posible usarlo por ambos lados.

Tal vez el más lujoso traje y que más favorece este año es de la colección de **Schiaparelli**, con una manta-túnica que arrastra, de piel de conejo afeitado, en color blanco, sujeto a una larga banda de gasa de **moiré** de plata que se lleva encima de un ropón, glorificada de **chiffón** verde pálido, salpicado con hebras de plata.

CUIDADOS DE BELLEZA

Al escoger los productos de belleza debe tenerse en cuenta aquellos que son puros y propios para nuestro clima.

Los polvos, que es el producto que más usamos, deben ser fabricados con materiales finos que no contengan almidón, óxido de zinc, ni otros preparados dañinos al cutis.

Los que se fabrican en los laboratorios **Krank** tienen la garantía de estar fabricados bajo la dirección de profesores expertos en materia de belleza y se encuentran en todas las tiendas y droguerías o en Obispo 40, que es el depósito.

LA ANSIEDAD DE LA ESPERA

En la prolongación
indefinida de la espera
sus ojos taladraron la distancia.
Y, al trasponer los límites eternos,
se inmovilizaron de terror
a las sombras...
Ahora ¿ya para qué
el orto de las nuevas estrellas?

A. de J. Calvo.

MENU DEL DIA

Almuerzo	Comida
Daiquiri cocktail.	Grape fruit.
Toronja con Kirsch.	Consommé Gellé.
Revoltillo de huevos con menudos.	Empanaditas de pescado.
Langosta a la americana.	Pollo Villeroy.
Pollo grillé con puré de papas.	Ensalada de frutas.
Ensalada de espárragos.	Naranjas glacé.
Majarete.	

RECETAS DE COCINA

Pastel de maíz tierno con palomitas

Después de rallado el maíz y pasado por un tamiz, se pone a cocinar con un cuarto de libra de mantequilla, revolviéndolo constantemente hasta que se forme una masa. Entonces se le agrega diez yemas de huevo y dos cucharadas de azúcar y se sigue revolviendo hasta que quede bien unido y la masa cocinada dejándola enfriar. Luego se le agrega otro cuarto de libra de mantequilla y se amasa.

Aparte se hace un sofrito con una cebolla picadita, un ají dulce y seis tomates pelados y bien picados en manteca.

Se echan las palomitas que deben estar limpias, partidas por la mitad y sazonadas con sal y limón. Se rehogan en el sofrito agregándoles aceitunas, alcaparras y si se quiere un polvito de nuez moscada y se cocinan hasta que estén.

Se prepara una tartera con papel español engrasado, se extiende la mitad de la masa, se coloca el relleno agregándole huevos duros partidos por la mitad, ciruelas pasas y se cubre con el resto de la masa cocinándose al horno moderado hasta que esté dorado. Se barniza con dos yemas de huevo batidas con un poco de agua, se espolvorea de azúcar y se vuelve a colocar un ratico al horno.

M. R. de FONTANILLS.

TOMO POSESION EL OCTAVO ALCALDE DE FACTO DE GUANABACOA

GUANABACOA, No. 6. DIARIO. Habana.—Ayer tarde el segundo teniente del Ejército Eladio González, Alcalde Municipal, hizo entrega de la Alcaldía porden superior al primer teniente del Estado Mayor, José M. Acosta y de a Fuente, al que le fueron presentados todos los empleados del Municipio y miembros de la Policía. Con este, son ocho los Alcaldes de facto que ha habido en esta Villa.

El teniente Acosta saldó a la prensa local y corresponsales habaneros.—F. Cortés, Corresponsal.

VA A SER EJECUTADA POR DEUDAS LA CASA DE LOS AUTOS «CITROEN»

PARIS, No. 6. AP.—Se cree muy posible que el fabricante de automóviles, fundador de la industria, André Citroen, sea desplazado de la dirección de la compañía que él mismo constituyera, por la Junta de Síndicos, que ha constituído una compañía de acreedores del referido manufacturero, bajo respaldo del Gobierno y la dirección de los intereses «Michelin». El Gobierno figura entre los acreedores por retardo en el pago de las tasas y contribuciones del Estado.

Se considera que el Gabinete está actuando no sólo para evitar que se pierda tan importante pieza en el mecanismo de la producción bacional, sino también por evitar, con la clausura, el paro forzoso de millares de obreros. La fábrica Citroen está dotada de implementos necesarios para la producción en masa y se asegura que en tiempos de guerra pudiera producir cañones y efectos de guerra.

Asaltadas por malhechores 2 personas ayer

Los atracadores, después de golpearlas, las registraron y las despojaron de su dinero

Cuando pasaba por Curazao y Jesus María Francisco González y Alonso, de 38 oños, vecino de Misión 10, ué asaltado por un sujeto mestizo, el cual, con una caña, le pegó un fuerte golpe en la cabeza, despojándole de la suma de 100 pesos que llevaba en dos paquetes, dándose a la fuga en el acto.

González fué asistido en el Primer Centro de Socorros de una herida contusa en la cabeza, de carácter menos grave.

QUEMADURAS

José Machado Inés, vecino de Peñalver 27, fué asistido de graves quemaduras diseminadas por el cuerpo, que sufrió en su domicilio al incendiarse un reverbero.

EXPENDEDORES DE MARIGUANA

Ayer fueron detenidos en la esquina de Venus y San Lázaro, los expendores de cigarros de marigua-na Cándido Valladares Suárez, vecino de San Ramón 11; Emilio Hernández, de Rosa Enriquez y Morera; José Luis Dávila, de Virtudes 5 y Eduardo Cruz Díaz, de Cervantes 3, en Arroyo Apolo. Expendian cigarros con ese producto. Se les ocuparon 11 de ellos.

ASIATICO ASALTADO

José Eng, vecino de Campanario 212, fué asistido de una grave contusión en la cabeza, que le produjeron, en la esquina de Campanario y Carmen, cuatro individuos desconocidos, al matratarlo con una cabilla, despojándolo de la suma de tres pesos que llevaba. Los asaltantes se dieron a la fuega, desapareciendo.

CRUCIGRAMA

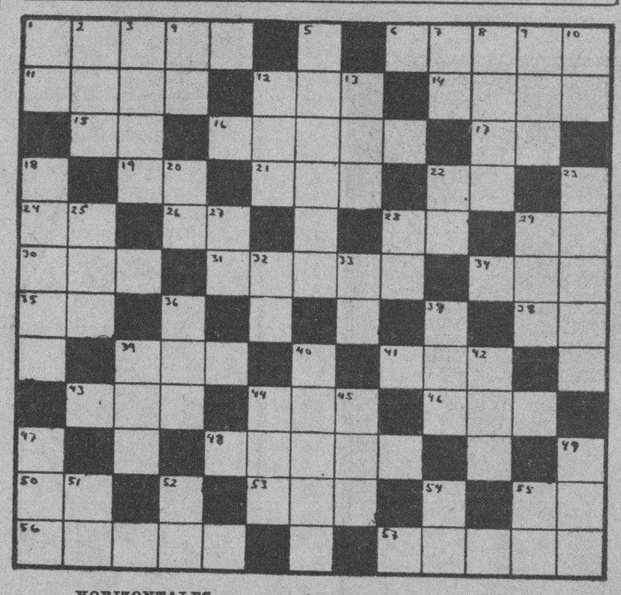

HORIZONTALES.

1.—Célebre navegante genovés.
6.—Componer versos.
11.—Aro, planta.
12.—Preposición.
14.—Poco común.
15.—Organización Revolucionaria.
16.—Mamífero rumiante, (pl.)
17.—Artículo.
19.—Pronombre.
21.—Apócope de Santo.
24.—Igual al 19.
26.—Existe.
22.—Voz que se usa repetida resulta un apodo familiar.
28.—Conozco.
29.—Afirmación.
30.—Corriente de agua dulce.
31.—Arbol indígena de España.
34.—Necesidad, deseo natural de beber.
35.—Organización Revolucionaria.
38.—Dios del Sol.
39.—Río de Galicia.
41.—Nivel.
43.—Rey de los suevos, hijo y sucesor de Teodomiro.
44.—Papagayo grande.
46.—Artículo (pl.)
48.—Establecimiento de Beneficencia destinado a albergar huérfanos, ancianos, etc.
50.—Río en la provincia de Lugo.
53.—Marchaba.
55.—Artículo.
56.—Atrevido.
57.—Coger, asir con la mano.

VERTICALES

1.—Interjección.
2.—Metal.
3.—Papagayo.
4.—Sobre en inglés.
5.—Tiempo del verbo mirar.
7.—Marchar.
8.—Enfermo.
9.—Juguete.
10.—Igual 22 horizontal.
12.—Villa en la provincia de Zaragoza.
13.—Que no es par.
18.—Gente que se junta para cantar (pl.)
29.—Conozco.
33.—Nota musical.
23.—Tiempo del verbo medir.
25.—Señor (en inglés).
27.—Sociedad Anónima.
28.—Interjección.
29.—Verbo sustantivo y auxiliar.
32.—Variante.
33.—Nosa musical.
36.—Título de dignidad en algunos Estados.
37.—Oxido de calcio.
39.—Ocre.
40.—Arbol que produce la aceituna.
42.—Astro.
44.—De este modo.
45.—Cada una de las prominencias que forman la superficie del agua agitada.
47.—Delincuente.
49.—Emperador de Rusia.
51.—Pronombre.
52.—Marchad.
54.—Cierta hiedra de la China.
55.—Artículo.

Solución al Crucigrama anterior

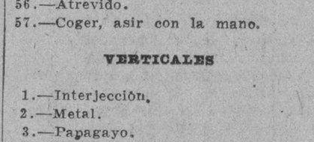

CONTRAJO MATRIMONIO EN MIAMI, EL CONSUL DE CHILE EN LA HABANA

MIAMI, Florida, Nov. 6. (AP)—Guillermo Gazetua, de 30 años de edad, Cónsul General de Chile en la Habana, y su esposa Ermita Devries, con la que contrajo matrimoni en Miami, se encuentran desde ayer pasando la luna de miel en esta ciudad.

Emilio Edward Bello, Ministro de Chile en Cuba, y Miss Josephine Devries, hermana de la novia, fueron padrinos de la ceremonia nupcial, asistiendo al acto, que se celebró en la iglesia católica de Jesús, el cuerpo consular de Miami.

Gazetua estuvo en calidad de agregado al Consulado de New York cinco años y en Boston dos años más. Los recién casados se trasladarán en un avión comercial a la Habana, el sábado próximo.

OZOMULSION
SALUD EN CADA GOTA

Tiene Ud. debilidad agotamiento nervioso se encuentra muy achacoso sufriendo esta enfermedad? Escuche y no sufra más compre hoy mismo Ozomulsión la única preparación que alivia con propiedad pruebe y se convencerá es como una bendición.

Se encuentra recomendada por millares de pacientes y además tiene patente conque se encuentra amparada su fórmula es preparada por químicos especiales del pulmón todos los males alivia con esplendor tonifica y da vigor en las dolencias senales.

Es gran reconstituyente y protege el organismo en casos de raquitismo es un tónico excelente todo el público doliente pide siempre Ozomulsión que fortalece el pulmón y cura pobreza de sangre la anemia y los calambres los cura con precisión.

A Través de la Vida

(Por Héctor de SAAVEDRA)

Barbarismo

En este caso no quiere decir **atrocidad**, ni «multitud de bárbaros», ni acto alguno de maldad. Es simplemente el «vicio de lenguaje» de que habla el Diccionario de la Academia cuando se emplean vocablos impropios.

Lo he traído a colación porque mi amigo Jeremías me ha rogado que trate del asunto. Ha sido necesaria la súplica porque un simple deseo hubiera sido desatendido, ya que es costumbre no obedecer a la cortesía y buena educación, sino al mandato imperativo.

No quería meterme en este asunto porque al castellano le hemos aplicado, aquí, la ley del 80 por ciento y lo escribimos y hablamos en el más acabado criollo... cubano, pues los criollos de Colombia se entienden en un español tan puro y gramatical que asombra a los mismos castellanos.

Entro, pues, en la materia coadyuvando a la exquisita labor de mi distinguido compañero Don León Ichaso, que no cesa de corregir este mal uso de la sintaxis y la ortografía y de la gramática entera, libro que ya apenas se vende.

Dice Jeremías que le crispa los nervios ver el desacertado empleo de las preposiciones, especialmente «de» y «en», que significan propiedad o pertenencia la primera y rige en la declinación el caso genitivo, y la segunda (que se emplea en ablativo) quiere expresar lugar, tiempo o modo. Todo esto está, a más de en la gramática, en los diccionarios, pero estos últimos son libros que jamás se consultan, a excepción de los enciclopédicos que sirven a ciertos escritores para tratar con suficiencia de lo que siempre habían ignorado.

Yo le he dicho a Jeremías que nadie se molesta cuando lee: «Las bodas de Noviembre» y entiende que es en ese mes donde se realizarán los matrimonios que se anuncian, sin pensar, ni por un momento, que el señor Noviembre se va a casar, y no una sola vez, sino varias.

Si al fin se ha entendido lo que ha querido decirse, sin acudir al estribillo de: «¿Usted comprende?» —como se expresan muchas personas,— ¿qué más da que el matrimonio se rija en genitivo cuando debía ser en ablativo? Jeremías me responde que yo soy un bárbaro.

Así se usan multitud de palabras, como «rubro», y otras que significan, precisamente lo contrario u otra cosa distinta, como esta citada palabreja, que no significa «título» sino **rojo**, «sin que pueda emplearse—dice el Diccionario— en ninguna otra acepción».

Pero lo que sí es muy curioso saber y quisiera que algún investigador como Topsius me lo dijera, es quién ha sido el que ha inventado que al expresar las palabras «Estados Unidos», por las iniciales, como hacen los americanos, se deban poner dos EE. y dos UU.

Un día que fuí a ver al embajador Welles (a quien conocí en Haití y trabajamos juntos en la «Comisión de Reclamaciones») me asaltaron los repórters, porque era en la época candente del machadato. Cuando dije a mis compañeros que se trataba de esas dobles iniciales, que tenían muy intrigado al Sr. Embajador, se figuraron que les estaba tomando el pelo y que había algo misterioso en mi visita. Así sucede con muchas cosas de graves apariencias, que en el fondo son simplezas.

Le dije al Embajador: —Excelencia, no he podido averiguar para que Ud. lo trasmita a Wáshington, quién es el autor de esa barbaridad. La frase: «Estados Unidos» no tiene singular, y tal como se expresa en significación de los Estados que unidos forman la nación, se representa en abreviatura con la U.S. o la U.S.A., que da a entender que se trata de los «Estados Unidos de América».

Entre las decantadas misiones de la prensa está la de ilustrar a las gentes, y nada es más falso que esa creencia porque nadie quiere que lo enseñen. Una vez evacuando la consulta que una estimable casa comercial me hizo acerca de la ortografía del apellido Ayestarán, respondí con acopio de pruebas, como la declaración de sus primos hermanos, los Diago y Ayestarán, la inscripción de la matrícula universitaria y la cita que en la Historia hace Don Manuel Sanguily del noble y valeroso Luis Ayestarán, que en todos esos lugares está escrito Ayestarán, con «a» y no Ayesterán con «e» como todos hacen.

¿Qué más? Al día siguiente, en mi mismo periódico salió un Ayesterán con «e», que era para caerse de espaldas.

Los vecinos de Cienfuegos se quejan de que no sean petrolizados los pantanos

CIENFUEGOS, Noviembre 6. DIARIO, Habana.—Los vecinos de los barrios extremos de la ciudad, quéjanse de que no se petrolicen los pantanos y cunetas. Los servicios de las casas, a consecuencia de ese abandono de la Sanidad, lanzan sobre la población una plaga de mosquitos que implicará más adelante, de no ponerse remedio a dicho abandono, la transmisión de enfermedades. La Jefatura Local hállase imposibilitada de atender al saneamiento por carecer de petróleo y de gasolina, para mover el automóvil destinado al riego de la población. La mayor parte de las lecherías carecen de los refrigeradores reglamentarios, con grave amenaza para la población infantil. A pesar de nuestra queja de días pasados, la Superioridad y la Jefatura Local siguen sin cubrir la plaza de ingeniero, aumentándose los expedientes de fabricación y reparaciones, clausura, etc.

El Club Rotario y otras instituciones, dispónense a gestionar cerca del Secretario del Ramo, y del Jefe Local de Sanidad, el crédito suficiente, para que permita llevar a cabo la adecuada limpieza de la ciudad y otras necesidades del Departamento.—**Obdulio.**

Impuestos para cubrir gastos del R. Marítimo

No pueden terminarse sesenta expedientes de jubilación. Los tabacaleros de Placetas

Será resuelta próximamente la totalidad de los expedientes de jubilación que están pendientes en el Directorio del Retiro Marítimo, según han declarado los funcionarios de la Secretaría del Trabajo que tienen en estudio la creación de impuestos que compensarán las salidas de la Caja del referido Retiro.

Los Inspectores de Previsión Social, según se nos ha informado, investigan en las oficinas del Retiro Marítimo el expediente de jubilación del señor Ramón Albuerne, comprobando había pasado a urgencia para resolverlo conjuntamente con otros 60 más que allí existen.

HUELGA DE ESCOGEDORES

El Secretario General del Gremio de Escogedores de Placetas, dió cuenta al Secretario del Trabajo haberse declarado en huelga ayer los obreros tabacaleros de la escogida de José María Rouco, debiéndose al incumplimiento del pacto de trabajo por parte del patrono.

La Dirección del Trabajo investiga el asunto.

ASALTO Y ROBO

Manuel Hernández Torres, de 63 años, vecino de Salud 150, dió cuenta a la policía que transitando por Zanja y Marqués González, fué asaltado por tres individuos de color, los cuales le maltrataron de obra, despojándolo de la suma de diez pesos que llevaba.

Hernández fué asistido en el segundo centro de socorros, de contusiones leves.

MATANCERAS

SAN ERNESTO

La festividad de hoy.

Celebra su onomástico en esta fecha el doctor Ernesto Triolet, gerente de esa gran farmacia de frente al parque, la decana de las matanceras, donde desde hace casi un siglo se vienen sucediendo los de su apellido en el siempre próspero negocio.

Es también el onomástico de su primo el doctor Ernesto Valdés Figueroa y su hijo Ernesto Valdés Díaz.

Don Ernesto Prieto, Administrador de la Matanzas Terminal.

Ernesto Doval, Ernesto León, Ernesto Pino, Ernesto Valvuerdi, Ernesto Pino y Ernesto González.

Ernesto Lecuona, el gran pianista que es gloria cubana y es orgullo de esta provincia de su cuna.

Ernesto Angulo, el poeta que tanto se ha destacado en las fiestas celebradas en estos días en honor de las Reinas de Belleza.

Ernesto Vayar y Gross al que se recuerda siempre con tanto afecto aquí.

El doctor Ernesto J. Castro y Asunsolo, gran prestigio de la sociedad cardenense y su hijo el joven abogado Ernesto Castro y Larrieu.

Un último saludo para una elegante y joven dama que está ausente de Cuba actualmente: Ernestina Trelles de Menéndez, a la que envío mi más afectuoso saludo.

Tengan todos un día feliz.

IN MEMORIAM

De José T. García.

Se celebró el sábado en la noche e nnuestro Liceo, una sesión solemne, dedicada al recuerdo de aquel gran caballero que se llamó José Trinidad García y García, Cónsul de Italia que fué en Matanzas por muchos años, Primer Presidente que tuvo al fundarse aquí, el Club Rotario y primer socio también del Liceo, que fué condecorado con medalla de oro, al celebrar sus bodas de oro con la Institución, cumplidos que fueron sus cincuenta años como miembro de ese club.

Un espléndido regalo, un bello cuadro de Valderrama que conservaba en su colección el señor García, fué donado al Liceo, por sus hijos Alberto y Alicia y con ese motivo y para darles las gracias oficialmente, se convocó a la reunión solemne, a que asistieron con los generosos donantes, otros familiares del ilustre desaparecido.

Eran éstos, el doctor Alberto García y su esposa Celina Gutiérrez, el señor Arturo de Juan Puñals y su esposa Alicia García, el doctor Ramón García, el señor José Manuel Martínez y la señora Dulce María García de Martínez.

Estaba allí presente el doctor Domingo Rusinyol, socio de honor del Liceo, y la Directiva en pleno con muchos socios de números del Instituto.

Después de unas gentiles palabras de apertura por el Presidente doctor Antonio J. Font Tió, el doctor Mario Dihigo leyó un interesante trabajo sobre la personalidad de D. Trino, como llamábasele familiarmente por todos, exaltando sus virtudes y poniendo de manifiesto la labor que realizara en su existencia, de hombría de bien, de caballerosidad sin tacha, de altruismo, de fomento cultural y caridad cristiana.

Al doctor Dihigo respondió el Dr. Alberto García, que en sentidas y elocuentes frases agradeció al Liceo aquel póstumo homenaje que se rendía al autor de sus días y ratificó su amor a la sociedad, su afecto a los matanceros y su devoción por esta tierra de sus mayores a la que se siente tan íntimamente ligado.

De ese acto, quedará en los libros de la decana matancera institución la página que en esa noche del sábado tres de noviembre escribiera el recuerdo, la gratitud y el cariño al que fué uno de los más fieles, más entusiastas y más distinguidos clubmen de aquel Centro.

LA BODA DEL 21

En la Iglesia de San Pedro.

Para las nueve y media de la noche han sido fijados los esposos de una gentil parejita que disfruta en los altos círculos de la Yucayo, de la más grande estimación y la más general simpatía.

¿Sus nombres?

Nena Jaén y Mouribo y Manuel de J. Ponte y Domínguez.

Hija la fiancée de uno de los comerciantes que gozó en esta plaza de prestigio más sólido, de reputación más bien cimentada y arraigo y popularidad más grande: el ex-Presidente del Casino Español, aquel inolvidable Marino Jaén.

Por su parte el novio, médico joven, de clara inteligencia, de diáfana y dignísima actuación profesional, experiencia y pericia bien reconocidas, figura entre el cuerpo médico de Matanzas, como una de sus más destacadas columnas.

Apadrinarán a la feliz pareja, el hermano de la novia, el joven tan simpático Johny Jaén y la señora madre del novio Doña Blanca Domínguez de Ponte.

Escogida ha sido la Iglesia de Versalles, para estos esponsales, por fungir en ella como párroco el Reverendo Padre Huerta, ligado a la feliz pareja por antiguos y estrechos lazos de amistad y de afecto.

Daré en breve nombres de testigos del ceremonial y otros interesantes detalles sobre estas bodas del veinte y uno de noviembre corriente.

EL BAILE DEL SABADO

En Bomberos.

Una gran fiesta está señalada para ese día diez del presente mes, en la amplia sala del Cuartel de Bomberos de Matanzas, que en combinación con la Logia Old Fellows, trata de recaudar fondos para atender a necesidades imperiosas de ambas Instituciones.

Amenizarán el baile varias orquestas.

Y como están siendo colocadas las localidades entre nuestras principales familias y no puede ser más justo y más digno de consideración el motivo que inspira dicha fiesta, estamos seguros que se verá el sábado el Cuartel de Bomberos, como se vió Sauto, el pasado sábado 3 de noviembre.

Numerosos atractivos rodearán esta fiesta, de la que hago hoy, sólo su anuncio, reservándome para futuras correspondencias, detalles interesantísimos sobre ella.

BERTHA SINGERMAN

De paso para Villa Clara.

Se honrará Matanzas hoy con su presencia en ella, de la gran recitadora, que llamada por la gran sociedad de la ciudad de Marta Abreu va a ofrecer allí unos interesantes recitales.

Permanecerá hoy entre nosotros la Singerman, sólo unas horas de descanso, para no hacer tan largoso su viaje hasta la vecina capital.

Así me lo anuncia en telegrama que llega a mis manos el doctor Lorenzo Frau-Marsal, admirador más rendido de ese arte exceles la divina Bertha.

Admiraemos a la Singerman también los matanceros, porque en junta celebrada el pasado sábado por el Liceo, se acordó hacer gestiones para que ofreciera un recital en dicho club y pudiera nuestra gente, gozar de lo que es por hoy la capital, el espectáculo más selecto, más favorecido y más altamente sugestivo de aquella high life.

¿Cuándo ese recital de la Singerman?

No podría decirlo hoy, porque hasta después que la visiten los señores Directivos del club, no sabremos la fecha que escoge la artista.

Pero la daré mañana. Así lo prometo a mis lectores.

SAMUEL TOLON

Trasladado a la Habana.

Por la Secretaría de Hacienda ha sido destinado a la Capital, el distinguido joven Samuel Tolón Dolz que hasta ayer, figuró entre el Cuerpo de Inspectores de esa Dependencia del Estado, en nuestra Provincia.

Embarcó a fines de la pasada semana y al despedirlo, lamentamos su baja de esta sociedad, donde tanto se quiere a su padre, y que es cuna de ese apellido de Tolón, tan prestigioso y tan destacado en la historial de la Yucayo.

LAS FIESTAS DE SAN CARLOS

Solemnísimas.

De grandilocuente fervor religioso, puede calificarse ese bello alarde que el pasado domingo, fecha del Patrono de la ciudad, exteriorizó todo el buen pueblo de Matanzas, que concurriendo en pleno, primero en la misa de las 7 de la mañana a la Iglesia Catedral y acompañando después, a las de la tarde a la imágen del Santo Borromeo, que visitó las Capillas de los Reverendos Padres Paules, los Hijos del Carmelo y de las Siervas de María.

Más de tres cuadras de compacta multitud seguía a la cruz y los cirios, que abrían la marcha de la magnífica procesión.

Congregaciones religiosas con sus estandartes y sus banderas, alumnos de las Escuelas privadas con sus insignias, clero, y la sociedad en pleno, formaban parte de la peregrinación, que para ganar la indulgencia del año Santo, hicieran los devotos de San Carlos.

La satisfacción que tiene que embargar en estos momentos al Párroco de la Catedral doctor Suárez Núñez, es el premio a los afanes, a los entusiasmos y a las iniciativas que despliega en la organización de estas solemnísimas del pasado domingo cuatro de noviembre.

Por ello lo felicitamos tan sinceramente.

LOS ESPOSOS PAGES-JUARISTI

Vuelven a Matanzas.

Con motivo de haber sido designado Juez Suplente de esta ciudad, en la última combinación judicial, volverán a residir entre nosotros, el doctor Octavio Pagés y Cantón y su interesante y distinguida esposa María Juaristi.

Se instalarán en la playa, donde también residen sus hermanos Héctor y Esther Morales.

De la vuelta a esta sociedad de joven matrimonio que disfruta tantas simpatías entre nosotros, hacemos todos a alegrarnos.

Enhorabuena.

UNA DELICIOSA FIESTA

En perspectiva.

Trátase de una conferencia que ofrecerá a los socios del Liceo, el literato intelectual José Sánchez Arcilla, que tendrá por tema el flok-lore cubano, y que ilustrará acompañándose de una cantante, que vendrá expresamente con él de La Habana.

La sugestión que la palabra magnífica de Sánchez Arcilla ha dejado en los matanceros, con motivo de las fiestas celebradas últimamente en honor de las Reinas de Belleza de la Provincia, se acrecentará con esta conferencia, que de manera tan atractiva, tan original y tan interesante ha de brindarnos en la sede azul del Club que preside el doctor Font Tió.

LA ULTIMA NOTA

Para una felicitación.

Al confrere Rogelio Cruz que acaba de ser nombrado para desempeñar un cargo en la Jefatura de Sanidad Local.

Designación merecida que recae en quien con méritos y cualidades muchas, será un eficaz colaborador de la obra meritísima que viene haciendo al frente de tan importante Departamento el doctor Antonio Sotoler Prats.

Nuestra enhorabuena.

Manolo JARQUIN.

PARA ACABAR CON EL ESTREÑIMIENTO

Una combinación de productos vegetales, que lo corrige eficazmente

Seis valiosos productos naturales traídos de seis distintos países, han sido científicamente combinados en la preparación de las famosas Píldoras de Brandreth — que son por esta razón, el remedio de confianza para corregir el estreñimiento de acuerdo con la Naturaleza.

Son píldoras *puramente vegetales*, que pueden tomarse durante toda la vida—todas las noches, si necesario—sin temor de malos resultados. De efecto lento, suave, pero seguro e inócuo, las Píldoras de Brandreth obran solamente sobre el intestino grueso y así no afectan la digestión.

Líbrese de la esclavitud de catárticos y purgantes. Ponga las Píldoras de Brandreth a la prueba por dos semanas y vea los resultados.

M.E.C.D. 2016

ASEGURESE UNA BUENA DIGESTION COMIENDO CON ACEITE "BALCELLS"

La personalidad del Doctor Cosme de la Torriente

Nos informa la prensa capitalina, la grata nueva, que por acuerdo reciente del Consejo de Secretarios se autorizó al insigne jurisconsulto internacionalista de altos prestigios y actual Secretario de Estado del Gobierno Provisional, doctor Cosme de la Torriente, para que aceptara la designación hecha a su favor por los Gobiernos de los Estados Unidos y la República de Austria, a fin de que forme parte de la Comisión Internacional Permanente que prevé el Tratado de Conciliación en vigor entre ambos países.

Nada mas halagador y hasta cierto punto confortable en los tiempos que corremos, que sabernos dignificados en la persona de tan ilustre compatriota. Y nada más oportuno también, que a manera de apoteosis y ejemplaridad, podamos resaltar con grandes caracteres los honores que en forma tan merecida y singular, sólo se dispensan a los contados valores que en el mundo van quedando y que bien poco saben distinguirlo a veces, hasta en su propia tierra, siendo por ello, más que la gloria que en sí mismo representa, un gran deber ciudadano rendir pleitesía a mentalidades de verdadera y probada historia revolucionaria, esencialmente pura y reconstructiva como el doctor Cosme de la Torriente.

El pueblo cubano, y cuantos conviven y se agitan en nuestro país en estas horas de loca confusión, deben conocer los verdaderos valores nacionales, para así darnos mejor cuenta y saber distinguir a aquellos que por su actuación pública de todos los tiempos, no han hecho más que honrar a la Patria dentro y fuera de su territorio.

No es necesario recordar que el Coronel Torriente ha consagrado sus energías y casi su vida entera a servir a Cuba. Muy jóven se lanzó a los campos de la insurrección a conquistar la libertad, cuyos principios ha sabido mantener al través de los turbulentos periodos en que ha vivido nuestra República.

Basta recordar ligeramente, rememorando a grandes rasgos la trayectoria luminosa de su gestión oficial y privada en las distintas etapas para que en nuestra memoria se reproduzcan con la viva imagen de la realidad, algunos de sus actos que han contribuido por su significación, a elevar el mas alto nivel el prestigio internacional de nuestra República, poniendo siempre por encima de todas las pequeñeces, los sagrados intereses que le han confiado, que ha sabido defenderlos airosamente con todo su talento y patriótica actuación.

Para poder apreciar la obra del doctor Torriente en el curso de nuestra historia republicana en que le ha tocado la oportunidad de demostrar su talento como politico y economista al servicio de la Independencia y de su bien ganada fama en el extranjero como internacionalista, basta observar las reiteradas distinciones de que ha sido objeto por Naciones muy respetables, fijándonos después, —completamente sustraídos a los apasionamientos politicos de nuestra hora presente— en su larga y brillante labor, que con serenidad de juicio, el tacto sutil de sus inteligentes normas por el intrincado camino de la diplomacia, ha llevado siempre adelante con paso firme, como el que tiene plena conciencia de sus deberes enalteciendo y honrando a Cuba, sin otro homenaje, que la muy honda satisfacción de haber realizado eminentísimos servicios a la República, y el de su más grande amor a la Patria, que es mas bello todavía...

Así lo vemos destacarse como astro de primera magnitud presidiendo la Asamblea de la Liga de las Naciones. Durante su actuación como Embajador en Washington, obtuvo por su esfuerzo personal la resonante victoria diplomática de que el Congreso y Gobierno americanos, mediante la revisión del Tratado Hay-Quesada, resolvieran en forma definitiva a favor de Cuba la posesión de la Isla de Pinos; y recientemente, desde la Secretaría de Estado, obtiene nuevos éxitos colaborando junto al Presidente en la abrogación de la Enmienda Platt, anotándose seguidamente otros triunfos no menos significativos en la concertación del Tratado de Reciprocidad Comercial con los Estados Unidos, que aparte de sus ventajas positivas en el intercambio de productos, trajo como colateral una cuota y rebaja arancelaria para nuestros azúcares en aquel país, todo lo cual es más que suficiente para reponernos del estado de postración y de la crisis económica sin precedentes que hemos venido padeciendo por tantos años.

Por todo ello, nadie mas merecedor de todas las felicitaciones y la profunda gratitud del pueblo cubano que el doctor Cosme de la Torriente, felicitaciones mucho más expresivas y sentidas, por parte, de los que nos honramos con su valiosa amistad y sabemos apreciar su ingente labor en toda su magnitud.

Caibarién, 1934.

Reinaldo Fernández Martínez

UN LESIONADO

Evelio Valdés Rodríguez, de 21 años de edad y vecino de Salvador número 67, se produjo graves lesiones diseminadas por el cuerpo, al sufrir un accidente en ocasión de encontrarse jugando a la pelota en Carvajal y Agua Dulce, de lo que fué asistido en el Centro de Socorro de Jesús del Monte.

¡Cómo me duele este CALLO!

El Dolor Cesa al Instante
Los CALLOS
Se Ablandan y se Desprenden

¡No hay para qué sufrir más! Póngase unas gotas de FREEZONE sobre el callo. El dolor desaparecerá. Pronto se le ablandará el callo, y entonces podrá desprenderlo fácilmente con los dedos. No hay manera más rápida de aliviar el dolor y extirpar los callos...¡Haga usted la prueba!

FREEZONE

PLUMAS PARA ADORNO DE SOMBRERO
Todo cuanto se puede pedir para adorno de sombrero lo tiene esta casa.
SOMBREROS
Tenemos los modelos más modernos, llegan el día 1o. de Octubre.
LA ZARZUELA
Neptuno y Campanario

ESMALTES Y APAREJOS
Lo Mejor de lo Mejor.
Ferretería OLAVARRIETA
Neptuno 106 entre Campanario y Perseverancia.
A-9480, LA LLAVE

Se ha inscripto el 92.75 x 100 de electores

Hacienda situó ayer 30,000 pesos para las atenciones del Censo. 1.530,919 cédulas dadas

Por la Secretaría de Hacienda le fueron situados ayer a la Dirección General del Censo Electoral 30 mil pesos para el pago de atenciones generales de dicho departamento. Como informáramos ayer, la solicitud del doctor Solórzano era de 70 mil pesos, pues aún faltan por cubrar muchos empleados del Censo.

Se espera que dentro de breves días la Secretaría de las Finanzas haga otra nueva situación de fondos.

LAS CEDULAS EXPEDIDAS

Según la nota oficial entregada a los reporters ayer en el Censo, se han expedido en todo el territorio 1.530.919 cédulas, cantidad global que arrojan las partes de avance recibidos.

En Pinar del Río se han expedido 152.905; en la Habana, 384.536; en Matanzas, 151.910; en Santa Clara, 346.931; en Camagüey, 126.455 y en Oriente, 368.182.

El porcentaje de labor realizada es de 92.75 por ciento.

CEDULAS Y JURAMENTOS

La labor realizada por el Negociado de Cédulas y Juramentos, hasta la fecha, es la siguiente: Cédulas recibidas, 1.311.040; cédulas revisadas, 1.022.427; cédulas declaradas correctas, 940.540; cédulas clasificadas por barrios, municipios y provincias, por orden alfabético, 832.453.

LOS REGISTROS

Se está organizando actualmente el Negociado de Registros, que, como es sabido, es de gran importancia dentro de las labores censísticas.

Los doctores Solórzano y Zaldívar, Director y Subdirector del Censo, respectivamente, están imprimiendo gran actividad a esa labor. Hacia el día 10 próximo se comenzará a extender los nombramientos del personal de dicho Negociado, tras la selección efectuada de las hojas de examen de los aspirantes.

EL DOCTOR ECHANIZ

El doctor Virgilio Echániz, Jefe del Negociado de Cédulas y Juramentos ha sido ascendido por la Dirección del Censo a la Jefatur ade Despacho del Departamento. Con tal motivo, ha sido muy felicitado por el personal a sus órdenes.

LA REGENTE

Teniendo que celebrarse el día 12 del corriente mes de Noviembre a las ocho y media de la mañana una subasta, rogamos a todas aquellas personas que adeuden más de seis meses de interés pasen a renovar las papeletas para evitar que las prendas se incluyan en el remate.

CAPIN GARCIA y Cía.
Neptuno 39 y 41. Tel. A-4376

Crónica Habanera

EN SUS DIAS

Está hoy de días Corita Sánchez Agramonte y Gutiérrez, una de las señoritas más bellas y distinguidas de la sociedad habanera.
Al felicitarla le deseamos toda clase de satisfacciones.
La señorita Sánchez Agramonte no recibirá.

SANTOS DE HOY

Están de días, en la fecha de hoy, las Corinas, las Coras y los Ernestos.

Saludaremos primeramente a las señoras:

Corina García Montes, distinguida esposa del doctor Angel Arturo Aballí, eminente especialista de niños y Catedrático de la Universidad Nacional.

También está de días su hija, la bellísima señorita Corinita Aballí y García Montes, que con tantas simpatías cuenta en nuestra sociedad.

Los esposos Aballí embarcaron ayer para los Estados Unidos, donde se reunirán con su hija, que regresa de un colegio en Londres.

Corina Montero respetable dama, viuda del inolvidable caballero Pelayo García, y su hija Corina, la joven y gentil señora del doctor Pedro Rodríguez Capote, perteneciente al cuerpo diplomático.

Corina Pérez Raventós, esposa del doctor Francisco Fernández Travieso.

Cora Govín de Faurés, Corina Ramírez de Iglesias, Corina García de de Candia y Graziella Tariche de Gispert.

Entre las señoritas Corina Azcue, Corina López Haro y Corina Villarreal.

Y Violeta Basterrechea, tan encantadora.

Los caballeros.

Ernesto A. Longa, caballero que goza de altos prestigios y estimación en nuestra sociedad.

Ernesto Sampera, distinguido miembro del Yacht Club, a cuya directiva perteneció.

El general Ernesto Asbert, destacada figura de la política.

El doctor Ernesto A. de Aragón, notable ginecólogo.

El doctor Ernesto Fonts y Abreu, Jefe del Laboratorio del Cáncer del Hospital Mercedes.

El conocido abogado Ernesto Villaverde.

Otro culto letrado el doctor Ernesto Dihigo.

El joven Ernesto Fonts y Acosta.

El doctor Ernesto Plasencia.

Nuestro estimado amigo Ernesto P. Smith, el conocido y muy activo empresario de los teatros Encanto y Campoamor y su hijo Ernestico Smith y García.

Al señor Smith le será ofrecido, en horas de la tarde, un homenaje en los salones de la «Columbia Pictures».

Ernesto Sánchez Estrada, Ernesto Ruiz Toledo, Ernesto Méndez Peñate, Ernesto Carranza y Ernesto Mendiola.

Ernesto Longa y Aguirre.

Ernesto Alfonso, Ernesto L. Baños, Ernesto Rencurrell, Ernesto Schweyer, Ernesto Blanco, Ernesto Méndez, Ernesto Barquin, Ernesto Tró.

Ernesto López Rovirosa, ingeniero y arquitecto.

Los también jóvenes Ernesto Sánchez y Hernández, Ernesto Marty y de Cárdenas, Ernesto Fernández Contreras.

Ernesto García Rameau, residente en la ciudad de Camagüey.

Ernesto López, Ernesto Bernal, Ernesto del Collado, Ernesto A. Fernández, Ernesto Barreras y Martínez, Ernesto Ramoneda y Arango.

El doctor Ernesto Cuervo.

Ernesto Rojo, Administrador de la Central Surety Co.

Ernesto Usatorres.

Ernesto Díaz Orta, gerente de la Casa Quintana.

El doctor Ernesto Angulo, abogado y caballero estimadísimo en el Unión Club.

Y Ernesto Lecuona, el inspirado y notable compositor y pianista cubano, actualmente en una triunfal tournée por la ciudad de México.

NACIMIENTO

El hogar del joven y simpático matrimonio Raúl Barrios y Silvia Fernández de Castro, se ha visto alegrado en días pasados por el nacimiento de su primera hija.

Una lindísima niña que constituía su mayor anhelo.

Felicidades.

LA BODA DEL SABADO

Para el próximo sábado, a las seis de la tarde, está dispuesta una ceremonia nupcial, que tiene todas las simpatías de la sociedad habanera.

Nos referimos a la boda de Silvia Menocal y Valdés Fauli, la bella y gentilísima señorita, tan querida en nuestro gran mundo, con el caballeroso joven Juan de Adriaensens, vicecónsul de España.

Dicha ceremonia, revestida de la mayor sencillez, tendrá lugar en la hermosa iglesia que poseen los Padres Dominicos, en la calle 29, en el Vedado.

Lucirá aquélla un adorno de plantas y flores muy bonito, que ha sido encomendado al aristocrático jardín «Milagros».

Los artistas de «Milagros» han creado un lindo ramo nupcial para la novia que lo recibirá como obsequio de la distinguida dama Mariana de la Torre viuda de Mendoza.

Serán padrinos, el padre de la novia, el prestigioso cirujano doctor Rafael Menocal, Catedrático de la Universidad, y la interesante dama Matilde de Adriaensens de Juncadella, hermana del novio, en representación de su madre la señora Paulina García Vidal de Adriaensens, ausente en Madrid.

Por ella firmarán como testigos, el general Mario G. Menocal, los señores Julio Sanguily, Elicio Argüelles y José Menocal y el doctor Raúl Valdés Fauli.

Por él lo harán a su vez, los señores Miguel Espelius, Encargado de Negocios de España; Manuel Alvarez Reymunde, Secretario de dicha Embajada; Rafael Egaña; Jaime Montero Madrazo, Cónsul de España y Jaime Juncadella.

El día antes, o sea el viernes, a las cinco de la tarde, se verificará la boda civil, en la notaría del doctor Raúl Valdés Fauli ante el notario doctor Abel T. Tolón.

Serán testigos, por la novia, los señores Jacobo Lobo, Fernando Argüelles, Federico Mejer, y Julio Rabell, y por el novio, el doctor Pedro Hernández Lovio, Secretario Particular del Secretario de Justicia y los señores Luis Roca de Togores, José de Simón y Alfonso Fanjul.

La boda Menocal-de Adriaensens, resultará muy lucida.

(Continúa en la página SIETE)

muebles Roca
SAN RAFAEL 134 entre Belascoaín y Gervasio
significan: ELEGANCIA, CALIDAD Y GRAN CONFORT.
Antes de hacer sus compras, visite esta MARAVILLOSA EXPOSICION, en la que admirará la más extensa variedad en todos los estilos, en moderno y en clásico.

Guanabacoa al Día

LIDIA PRESMANES FERNANDEZ

Encantadora y elegante señorita que hoy cumple la ansiada edad de las ilusiones.

Los quince años:

Con tal motivo hará su presentación oficial en sociedad con una simpática fiesta bailable, a la cual han sido invitadas nuestras principales familias.

Su suntuosa residencia ha de verse esta noche invadida por sus lindas y hermosas amiguitas que han de demostrarle sus afectos y simpatías.

La orquesta Campoamor contribuirá con sus melodías a hacer aún más feliz esta fecha en que Lidia recibirá tantos parabienes.

Al distinguido matrimonio compuesto por la bondadosa dama señora Margot Fernández y el correcto caballero señor Segundo Presmanes, padres de la gentil señorita, les saludo con la felicitación más sincera y los mejores deseos por la felicidad de la fiancée.

Fiesta que reseñaré.

CASINO ESPAÑOL

Verdadero entusiasmo ha despertado entre los señores asociados y simpatizadores del «Casino Español», el homenaje que se le ofrecerá el próximo día 11 en los salones de la hispana sociedad, a los señores Manuel Alvarez Rodríguez, ingeniero Manuel de Tapia Ruano, Catedrático de la Universidad de La Habana y a la Compañía Cervecera Internacional «La Polar».

Consiste este homenaje en un suntuoso banquete denominado «del triunfo» debido a la cooperación que han venido prestando a la realización de las obras de embellecimiento que allí se han efectuado.

La Comisión organizadora prepara un exquisito menú servido por una acreditada casa de La Habana.

En mi crónica de mañana lo daré a conocer.

El precio del cubierto ha sido fijado en un peso, toda aquella persona que desee asistir a este simpático acto, debe solicitar su cubierto antes del viernes venidero en la Secretaría del Casino y en la tienda «Los Precios Fijos».

MEJORADA

La adorable niña Mirta Zorrilla, entrañable hija del consecuente matrimonio Encarnación Luaces y Manuel Zorrilla, se encuentra bastante mejorada de la enfermedad que venía padeciendo.

Hago votos por que pronto esté completamente restablecida.

«UNA NOCHE DE OTOÑO»

Así se denominará el gran baile que viene organizando el «Liceo Artístico y Literario» para la noche del día 10.

Esa noche lucirá el Liceo sus mejores galas para recibir en su seno a la mejor sociedad de la villa, después de haber permanecido por largo tiempo en estado inactivo.

Muchas son las sorpresas que para esa noche nos prepara la Comisión organizadora.

El celebrado y tan de moda conjunto musical; «La orquesta Daiquirí» tiene a su cargo el selecto programa de las piezas bailables.

Será necesario proveerse de la invitación para tener acceso al salón de actos, ya que la misma se exigirá con toda rigurosidad.

FINALES

Tocando ya a su fín la venta de los bonos remitidos por el Casino Español, ha querido el destino se hiciera con la nota simpática, que siempre existe cuando de damas se trata.

La virtuosa señora Saturnina Roda viuda de Pérez, ha adquirido en unión del señor Mariano Fernández uno de los últimos bonos.

Y como complemento a ello los señores Charles Shapiro, Manuel Fernández Villamil, Valentín Grau y Alfonso Vila, compraron los que faltaban.

Habiendo culminado con tal motivo en un franco éxito el esfuerzo realizado por la actual directiva, no solo en la venta de los bonos sino también en efectuar lo que muchos creyeron un imposible.

EN EL AIRE

En próxima fecha comenzarán a hacerse las pruebas de modulación en la estación radio-difusora «C. M. C. X.» instaladas en las escuelas Pías de esta villa, la que ha de trabajar con una frecuencia de 865 kilociclos.

Con la instalación de esta planta es indudable el beneficio inmenso que reportará a las fuerzas vivas de la localidad.

Esperemos al día 15 lo que se pueda hacer en Guanabacoa y por Guanabacoa.

GRACIAS

Es enmi poder un ejemplar del nuevo semanario «Justicia» que edita en la Capital de la República.

Un semanario ameno e interesante.

Muchos éxitos le deseo y muy agradecido al amable envío.

EL ULTIMO BAILE

Muy lucido quedó el baile celebrado por la «Alianza Juvenil» la novel y progresista institución.

Muchas fueron las elegantes damas y adorables señoritas que asistieron a esta fiesta.

Un verdadero y nuevo éxito se ha anotado la «Alianza Juvenil» que tan dignamente preside el entusiasta y cumplido amigo señor Máximo Alvarez Marinas.

Mi felicitación.

EL PRINCIPE DEL AMOR

Muchos son los que se sienten ser «Príncipes del amor» por múltiples causas, y cuantas se sienten princesas.

Hoy solo podemos ver a un «Príncipe del amor» y a ese lo veremos esta noche en el teatro «Carral» en la film que interpreta bajo ese sugestivo título José Mojica y Conchita Montenegro.

Otra cinta emocionante y de gran interés será proyectada en el programa de esta noche.

Mi máquina se resiste a escribir el título de ella, por lo cual pido mil perdones y traten de conocer por sí mismos cual es.

José R. Arango de la Maza.

Lunes - Miércoles - Viernes
de 9 a 10 de la noche
oiga desde la Emisora
C. M. C. G. 1125 Kc.
Las últimas creaciones de Jazz
por la famosa
ORCHESTA HAWAII
la única que cuenta con nativos hawaiianos
Programa cortesía de la legítima loción francesa,
VIOLETTES RUSSES,
de Gellé Freres, Paris
La loción ideal para el cabello.

HONRAS POR EL ALMA DEL DR. JUSTO MANUEL CARRILLO

Mañana, día 8, a las nueve de la mañana, en la Iglesia de la Caridad, se celebrarán solemnes honras fúnebres por el alma del doctor Justo Manuel Carrillo y Bringuier, caído en El Cotorro, el día 8 de noviembre del pasado, durante la intentona revolucionaria de esa fecha.

Los familiares del extinto invitan al acto a las personas piadosas.

Defunciones ocurridas ayer en La Habana, hasta las 4 p. m.

Gustavo Sánchez Galarraga, blanco, 42 años, Tulipán número 2. Paludismo agudo.

Guadalupe Castillo, blanca, 70 años, Mayía Rodríguez número 38. Miocarditis crónica.

Zenaida García, blanca, 7 años, Hospital Universitario. Entero colitis.

José Zubiri, blanco, 43 días, Acierto número 19. Bronquitis capilar.

Elvira Prieto Bertrán, blanca, 73 años, Prado número 111. Arterio esclerosis.

José Dolores Pons, blanco, 78 años, Máximo Gómez número . Arterio esclerosis.

María Medal Parral, blanca, 24 años, Industria número 4. Grippe.

José Más, asiático, Hospital Universitario. Suicidio por sustancia corrosiva.

José Ley Cheo, asiático, D. y 13, Lawton Batista. Cuerpo extraño del esófago.

Máximo Cabrera Menéndez Sierra, blanco, 69 años, Cerro 440. Gangrena.

José Lijosa, blanco, 70 años, Hospital Universitario. Gangrena senil.

Cándido Díaz, blanco, 85 años, Hospital Universitario. Arterio esclerosis.

José Hernández, mestizo, 63 años, Hospital Universitario. Asistolia.

Ramón Ruiz, mestizo, 14 meses, Dolores número 497. Gastro enteritis.

Arturo Sotolongo, blanco, 73 años, Progreso número 19. Senilidad.

José Eulogio González, negro, 72 años, Desagüe número 60. Embolia.

Juan Perezarnau Sánchez, blanco, 52 años, San Mariano sin número. Cáncer del pulmón.

Julia García, blanca, 10 meses, San Martín 14. Gastro enteritis.

Cándido Orta Doble, blanco, 57 años, Quinta Covadonga. Cáncer del pulmón.

Benjamín López Linera, blanco, 24 años, Cerro número 659. Bronco pneumonía doble.

Socorro Gómez, negra, 90 años, Asilo Nacional de Ancianos. Arterio esclerosis.

Consuelo Bobadilla, mestiza, 16 años, Finlay número 144. Nefritis.

José Ley Cheo, asiático, 43 años, D. y 13, Lawton Batista. Ulcera del estómago.

Leonardo Rodríguez, negro, 80 años, Hospital Universitario. Traumatismo por accidente de automóvil.

Juan Morales, mestizo, 48 años, Calzada del Cerro 620. Insuficiencia mitral.

M.E.C.D. 2016

Escenario y Pantalla

NACIONAL: «EL CRIMEN DEL VANIDADES»

Earl Carroll colecciona bellezas femeninas, como otros coleccionan sellos o armas antiguas. Nadie le discutirá su buen gusto en la elección del objeto. Una mujer tiene siempre un interés más «vivo» que una estampilla o una cimitarra.

La gran vitrina de este coleccionista es el escenario. Generoso, munificente, Mr. Carroll muestra a todo el que lo desee ver los resultados de sus brillantes búsquedas. De este modo el célebre «producer», aunque manipula con tantas mujeres como Salomón, se diferencia del rey bíblico en que no le mueve a ello ningún móvil egoísta. Mr. Carroll colecciona beldades femeninas, pudiéramos decir que «para la exportación». Como el buen cosechero, no se bebe sus caldos. Prefiere que sean otros los que caten su exquisitez.

Es corriente que los espectáculos de Earl Carroll se midan por el buen resultado de sus pesquisas tras la mujer bella, en todos los climas, bajo todos los cielos. Hay jiras más afortunadas que otras. Ocurre con esto lo que con la pesca de perlas. Salen los barcos cargados de esperanza; pero no se sabe ni cuántos volverán ni qué número de ostras privilegiadas traerán.

Audaz y experto en la pesca de la mujer, Earl Carroll rara vez falla. Muerto Zigfield no conoce rival en el oficio. «El crimen del Vanidades», estrenada ayer en el «Nacional», es un muestrario de la última brillante excursión de Mr. Carroll por los reinos del «eterno femenino». Vale la pena ver esta película por sólo la «cantidad» de mujeres de «calidad» que en ella aparecen. Toda la gama de la belleza femenina está ahí. En todas sus variaciones étnicas, en todos sus matices fisonómicos. Después de ver este desfile de mujeres lindas, huelga preguntar si los caballeros las prefieren rubias o morenas. Entre uno y otro tipo de mujer, el hombre elige para no hacer el triste papel del burro de Balaán; pero a condición de volver en seguida sobre la no electa.

Con tan selectos ingredientes no es difícil acertar, y así «El crimen del Vanidades» es un positivo acierto en su género de gran revista teatral con un melodrama policíaco inserto en ella, sirviendo de guión a sus escenas, es decir, hilvanando en lo posible lo que de descosido hay siempre en toda revista.

La película, pese a sus complicaciones episódicas, es sencilla de factura. Se trata de dos asesinatos perpetrados entre bastidores durante la representación de un gran espectáculo frívolo. La lente del «cameraman» se ha limitado a recoger las escenas más brillantes del espectáculo, combinándolas con la acción del melodrama, esto es: la realización de los dos hechos de sangre y su investigación. De esta manera el público disfruta de dos series de emociones: la puramente estética de los «shows», lujosamente presentados, y la intensamente humana del drama policial.

De esta combinación resulta una película grata de ver y hasta de oír, frívola a ratos, fastuosa siempre, y en ciertos momentos impresionante.

Todos los «shows» del espectáculo revisteril están magníficamente presentados. Se lucen en ellos el «chansonier» Carl Brisson, que tiene buena figura, es simpático y «dice» bien; la linda muchacha que le sirve de pareja, la orquesta de «jazz» de Duke Ellington; y, sobre todo, el director de evoluciones y bailes, que, tratándose de una revista, es el personaje preponderante.

En la acción policíaca se destacan Víctor McLaglen, que hace el papel del detective, y el simpático Jack Oakie, empresario, que en realidad usurpa a aquél sus funciones, ya que a él se debe en último término el esclarecimiento de los hechos.

La película está presentada con suntuosidad y buen gusto.

LOS ULTIMOS RECITALES DE BERTA SINGERMAN

Berta Singerman está celebrando ya sus últimos «recitales». Pronto nos dejará la artista. Tiene compromiso para «filmar» dos películas con la Fox, además de la ya hecha. Se llevará esta vez de La Habana, el recuerdo de una jornada de éxitos brillantísimos, y nos quedará de ella, como de costumbre, la huella de un arte honrado, limpio y profundo.

Ayer la señora Singerman nos dió de nuevo «La voz humana» el apasionante monodrama de Cocteau. Y una vez más nos reafirmó en la creencia de que es una de sus máximas interpretaciones. Acaso sólo la supere la que nos hizo el viernes último de la «Balada de Amor y Muerte del Corneta Rilke», que esperamos repita antes de su partida.

Tuvo momentos muy interesantes el «recital» de ayer. En algunas de las Rimas de Bécquer, Berta Singerman logra un acento romántico muy puro, muy dentro de la línea de Heine, por la cual rigió su inspiración el poeta español. Otro instante feliz—y como tal fugaz—fué el pequeño poema de Ballagas «Viento de la luz de junio», en el que la Singerman logra esa cosa tan difícil que es representar palpablemente las evasiones, las sugerencias, las inefabilidades de la poesía nueva. A propósito de Ballagas, nos enteramos ayer de que Berta tiene en estudio «Comparsa», poema inédito del autor de «Júbilo y Fuga». Será otro ensayo de la artista en lo genuinamente criollo.

Berta Singerman anuncia ya su penúltimo recital para el viernes próximo. En el programa resalta toda una parte consagrada a Amado Nervo. La recitadora ha elegido, con sumo acierto, a nuestro juicio, las variaciones sobre «La hermana agua». Es un momento decisivo en la evolución del poeta de «La Amada Inmóvil». El poeta acendra su franciscanismo y anega su alma en un amor infinito a todas las cosas. Está ya en la etapa francamente panteísta, que fué la apoteosis sencilla, pura, sin ruido, de un poeta que se pasó la vida haciéndose mejor, buscando la verdad en todas las filosofías y en todas las religiones. De un poeta que, como ha dicho Ventura García Calderón, pertenece a la estirpe de los que han hecho «voto de humildad verbal».

De la poesía de Nervo como de la de Darío, Berta Singerman ha realizado estudios especiales. Así, pues, la inclusión de toda una parte dedicada al gran poeta mexicano da al próximo concierto un interés peculiar, aparte de un indiscutible prestigio.

Francisco ICHASO

NOTAS

FUNCION HOMENAJE A EUGENIA ZUFFOLI EN EL PRINCIPAL

Esta noche, a las 9 y 30, se celebrará en el Principal de la Comedia, la grandiosa función de homenaje a la gran actriz Eugenia Zúffoli, quien lleva una larga temporada de actuación en este prestigioso teatro.

Eugenia Zúffoli, que celebra esta noche en el «Principal» su función de gracia.

La parte principal de la misma la constituye el estreno de la comedia en 3 actos de carácter espírita, titulada «Los muertos viven», original del inteligente y culto autor cubano César Rodríguez, Presidente de la Asociación de Reporters de la Habana.

El «role» central de la misma está a cargo de la homenajeada, quien como es su costumbre ha estado durante muchos días consagrada al estudio de su papel, del que hace una verdadera creación.

Un grandioso fin de fiesta se ha combinado para esta función, estando a cargo del popular novelista Hernández Catá, quien pronunciará algunas palabras sobre el teatro.

La pareja de bailes internacionales Clarisse et Christian prestarán su concurso, presentando distintos bailes de lo más selecto de su repertorio.

La señora Zúffoli recitará «Adelfos», de Machado; «El nuevio viejo», de Villalón y «La Marcha Triunfal», de Rubén Darío. También interpretará composiciones de Lecuona, entre ellas «Yo quiero que tú sepas» y «El Frutero». La acompañará al piano Ernestina Lecuona.

La luneta cuesta un peso, 60 centavos la butaca numerada y 40 centavos sin numerar.

BERTA SINGERMAN Y AMADO NERVO

El viernes, a las 5.30, Berta Singerman, ofrecerá en el Principal de la Comedia, su penúltima audición poética.

El programa preparado, está compuesto casi íntegramente de poesías que figuran por primera vez en esta temporada, poesías de gran interés que ofrecen a la genial intérprete lucir lo mejor de su talento privilegiado.

Amado Nervo

Así oiremos por única vez—ya que la subsiguiente audición es la última en la Habana—interpretar «El Cuervo», de Poé; «La Nacencia», de Luis Chamiso; «Polirritmo de la mujer vegetal», de Parra del Riego; «Un hombre anda bajo la luna», de Neruda, y otros. Y, como nota descollante del programa, el célebre poema: «Hermana Agua», de Amado Nervo, que ocupará toda la parte central del programa. Por tratarse del poema que ofrece, con plena madurez artística, lo más esencial y característico del espíritu de Amado Nervo, se puede considerar la audición del viernes como un alto homenaje al poeta mexicano y por consiguiente consideramos de interés dar a nuestros lectores algunos de sus datos biográficos.

Amado Nervo nació en Tepic (Estado de Nayarit, en México) el 24 de agosto de 1870. Estudió en el Seminario de Jacona. Allí aprendió algo de latín y leyó muchos libros místicos. Comenzó a escribir en el Correo de la Tarde», diario de Mazatlán. Y en 1894 se dió a conocer en la Prensa de Ciudad de México. Su primer éxito fué la poesía escrita con motivo del primer aniversario de la muerte de Gutiérrez Nájera. Amado Nervo viajó por Europa. Vivió en París. Regresó a México y en el año 1905 ingresó en la carrera diplomática. Desde entonces vivió en Madrid. En 1918 fué llamado por el Gobierno de México para nombrarlo Ministro de la Argentina y del Uruguay. Murió en Montevideo, el 24 de Mayo de 1919.

HOY CAMPOAMOR
EL MAYOR EXITO TEATRAL DEL AÑO!!
DOROTHY BYTON
REVUES
EN EL "HIT" de la TEMPORADA
"RAINBOW"
-ARCO IRIS-
En la pantalla "A FALTA de PRUEBAS"
con Wynnie GIBSON y Preston FOSTER

No sabe 'Pino' Guerra quien le quemó el chalet

Fué procesado el Sr. Peñate por infracción de la Ley de Explosivos con fuerte fianza

El general Faustino Guerra Puente, concurrió ayer al Juzgado de Instrucción de la Segunda, para prestar declaración en un exhorto del Juez de Instrucción de Pinar del Río con motivo del incendio de un chalet de su propiedad.

Manifestó que las llamas habían causado daños en los muebles del comedor y sala, por cien pesos, pero que no sabe quiénes puedan ser los autores del hecho.

No tenía la propiedad ni los muebles asegurados. Tuvo conocimiento del incendio, por un telegrama que recibió en esta capital.

PROCESADOS

Los jueces de instrucción procesaron ayer a Felipe Correa Ramos, por lesiones graves, con fianza de 2,000 pesos; a Tomás González González, por tentativa de robo, con fianza de 1.000 pesos, y al señor Rubén Peñate, por infracción de la Ley de Explosivos, con mil pesos.

«WONDER BAR» Y EL «BATACLAN», MAÑANA, EN EL CAMPOAMOR

Se exhibe hoy por última vez el programa que comprende la producción Fox «A falta de pruebas», cinta repleta de emociones, romance, aventuras, intriga, drama y comedia, por Winnie Gibson, Preston Foster y Mona Barrie, presentándose en los turnos de 3.30, 5.30 y 9.30 la «Dorothy Byton Revues», con la revista «Rainbow» (Arco Iris), en la que figuran los extraordinarios «hits» «Pompas de Colores», «Come Dances», Comedia Musical», «En la Jungla», «Gay Ninities», los maravillosos patinadores y a petición el «Fan Dance», donde luce su escultural figura Donna Lisa, con el coro de las 10 bytonettes.

Al Jolson en «Wonder Bar»

Mañana: «Wonder Bar», el maravilloso espectáculo de la Warner en donde toman parte Kay Francis, Dolores del Río, Al Jolson, Ricardo Cortez, Dick Powell, Guy Kibbe, Ruth Donnelly, Hugh Herberth, Fifi D-Orsay, Louise Fazenda y el coro de las preciosas muchachas de Warner.

También actuará mañana el Bataclán Neoyorkino, la Dorothy Byton Revues, en sus últimas presentaciones, pues el domingo se despedirán definitivamente, por tener que cumplir otros contratos.

Los precios no han sufrido alteración, rigiendo los de costumbre, a base de 45 centavos la luneta, antes de las 5, 50 centavos después de esta hora y hasta las 8.30 y 60 por la noche.

CATALINA BARCENAS Y ANTONIO MORENO EN EL ENCANTO

Hoy se exhibe por última vez la magnífica producción Fox, «La Ciudad de Cartón», con la eminente artista Catalina Bárcena, secundada por Antonio Moreno, José Crespo, Luis Alberni y otros.

Para mañana se anuncia el estreno de «Estigma Liberador», grandiosa producción Universal, estrenada en los Estados Unidos, con el título de «One More River», según la novela del mismo nombre de John Galsworthy, que ha alcanzado un éxito enorme en todo sentido.

La encantadora artista inglesa Diana Winyard, deliciosa actriz de personalidad exquisita con Colin Clive, Lionel Atwill y Reginald Denny, son los principales protagonistas. El argumento se desenvuelve alrededor de un divorcio entre una familia de la nobleza y con este motivo se muestran escenas de gran intensidad. Diana Winyard es la encantadora artista que tanto aplaudimos en «Cabalgata» y ahora se nos presenta nuevamente en toda su esplendorosa belleza.

La semana entrante «La llama revivida», con William Powell y la espléndida producción Fox «Párese y Grite... seamos optimistas», con un gran reparto que encabezan los nombres de John Boles, Warner Baxter, James Dunn y la monísima artista Shirley Temple, encantadora chiquilla que es en la actualidad la gran sensación de la pantalla.

«VEINTE AÑOS DESPUES» TRIUNFA EN EL MARTI

«Veinte años después», revista de Carlos Robreño y Rodrigo Prats, va a escena esta noche en la tanda de las 10.30 en el teatro «Martí».

A las 8.45, «Juan Mortuorio y Luis Jutía», parodia de «Don Juan Tenorio», original de Ruper Fernández, con música del maestro Rodrigo Prats, en verso, el último gran éxito de la temporada.

Los precios en el Martí continúan inalterables: 30, 20 y 10 centavos luneta, butaca y tertulia respectivamente.

El viernes, «María La O», cantada por la tiple Hortensia Coalla.

Para el martes 20, está anunciado el homenaje a Carmita Ortiz. Se estrenará la revista de palpitante actualidad política de Carlos Robreño, con música del maestro Rodrigo Prats, titulada «Aquel 4 de Septiembre...» Y otras muchas novedades que nos tiene reservadas Carmita Ortiz.

SANTOS Y ARTIGAS Y SU GRAN CIRCO

La comidilla de todos los hogares habaneros y aun en los que están cerca de la Habana es la noticia de que el gran circo «Santos y Artigas» debutará en el teatro Payret el viernes 23.

Hace con éste cuatro años que la grey infantil no goza de su espectáculo predilecto: El Circo. Es decir, el circo, tal y como lo presentan Santos y Artigas con todos los detalles necesarios y característicos de ese espectáculo, que tiene el privilegio de sacar de sus casillas a los chicos y a los grandes, porque lo cierto es que nadie se queda sin ver el circo.

La compañía este año es formidable, porque está formada por un conjunto internacional escogido en Europa y los Estados Unidos. Entre las grandes atracciones figura el acto de trapecios volantes «Los Harolds», la sensación de Madison Square este año; la gran trouppe china Jim Wong and Company, que han ido a darle una lección de acrobacia moderna a los americanos y que también bailan tap dance. Viene también la trouppe Conley, con perros, monos y caballos amaestrados, que son una verdadera maravilla... y así hay malabaristas, equilibristas, ecuyeres, bellas trapecistas, fieras y domadores y mucho número cómico, para que a fuerza de risa, desaparezcan las arrugas motivadas por las preocupaciones de estos años pasados en los cuales no ha habido circo.

«EL VUELO DE LA MUERTE» EN EL PAYRET

Durante los días 9, 10 y 11 del actual, se estrenará en el Payret, la grandiosa película titulada «El vuelo de la muerte», que basa su argumento en la infructuosa búsqueda por el cuerpo de aviación mexicano de los infortunados ases españoles Barberán y Collar.

La película está hecha en México e interpretada magistralmente por el gran actor español Ramón Pereda que realiza inconmensurable labor en el papel del capitán León, el valeroso aviador mexicano que ofrendó su vida tratando de localizar a sus compañeros.

A la primera exhibición, que tendrá lugar el viernes a las nueve de la noche han sido invitados los Embajadores de México y España, que han prometido su asistencia.

La empresa del teatro ha adquirido un modernísimo aparato de proyección y sonido modelo «Philisonor» para el estreno de esta cinta.

Precios: 40 centavos las lunetas y butacas, 15 centavos la tertulia y 10 centavos el paraíso.

NACIONAL: BUEN EXITO DE «EL CRIMEN DEL VANIDADES»

«El crimen del Vanidades», fastuosa película de la Paramount considerada como uno de los más sobresalientes éxitos de esta firma, en la actual temporada, fué estrenada ayer en el teatro Nacional, a teatro lleno, pues había verdadera expectación de ver esta obra dirigida por el metteur en scene de más fama: el célebre Earl Carroll, que es considerado como el mejor seleccionador de bellezas femeninas para sus revistas.

Los principales intérpretes de esta película, Carl Brisson, Kitty Carlisle, Victor Mac Laglen y Jack Oakie, ponen todo su empeño en realzar más aún los méritos de esta gran producción.

«El crimen del Vanidades» se repite hoy en todos los turnos desde las 3.30 y así estará en el cartel hasta el próximo domingo, completando el programa un estreno de Betty Boop, noticiario mundial y variedad.

Los precios: 40 centavos hasta las 6.30 y después 50 centavos. Los niños, 20 centavos en todos los turnos.

La semana próxima hay dos estrenos importantes en el teatro Nacional. Los estrenos de la semana próxima son: «Esclava de su mar», por Nils Asther y Gloria Stuart y la otra película da oportunidad al genial actor Fredric March para demostrar la absoluta ductibilidad de su talento, al personificar a Benvenuto Cellini en la película «Aventuras de Cellini».

GACETILLAS

RIALTO: «DESDE EVA» Y «MATER DOLOROSA»

Dos grandes estrenos presenta hoy «Rialto» «Mater Dolorosa» bellísima película que le recomendamos encarecidamente no pierda de verla.

Con Paul Lukas y Vivian Gibson. También «Desde Eva» de George O-Brien. Un gracioso cartón. Una comedia y las curiosidades en español «Parece increíble».

Precios 20 centavos luneta y preferencia.

Mañana: «Desde Eva» y «Mater Dolorosa».

Sábado 10: «La buenaventura» de Enrico Caruso Jr.

Pronto: «Wonder bar» «Nana» y «La pasión de Vergie Winters».

RIVIERA: «GRANADEROS DEL AMOR»

Hoy en las tandas elegantes de 5:15 y 9:45 se estrena la simpática producción de la Fox hablada en español interpretada por Raul Roulién que se titula: «Granaderos del amor» revista, cartón y Alfombra. A las 4:15 y 8:15: «Su debut en sociedad» por Gene Raymond y France Dee.

Mañana matinée a la 1:30 «Granaderos del amor» por Raul Roulien. «El expreso de Oriente» por Heather Angel, revista, cartón y Alfombra.

Viernes grandioso estreno de la gran producción de la Warner interpretada por Kay Francis, Dolores del Río, Dick Powell, Al Jolson y Ricardo Cortez, que se titula: Wonder Bar».

Pronto: «Martir y Dolorosa» y «La espía 13».

FAUSTO: «GRANADEROS DEL AMOR»

«Fausto» el siempre concurrido teatro Prado y Colón anuncia hoy el siguiente programa:

A las 3:30, 5:30 y 6:30, la hermosa e interesante película, titulada «Granaderos del amor», producción Fox, en la que se distinguen como principales intérpretes el apuesto galán Raul Roulién y la celebrada estrella mexicana Conchita Montenegro.

También en el turno de 3:30 y a las 8:30, se exhibe la película «Del infierno al Cielo», por la popular pareja Jeanette Gaynor y Charles Farrell.

Noticiario, cartón y revista complementan el programa en todos los turnos.

Precios: 20 centavos hasta las 6:30 y después de esa hora 30 centavos. Los niños solamente pagan 15 centavos a cualquier hora.

Se anuncia para mañana jueves el estreno de la sensacional película «Una noche en Estambul», por Myrna Loy y George O-Brent.

NEPTUNO: «GRANADEROS DEL AMOR»

He aquí el interesante programa que anuncia hoy el simpático teatro «Neptuno».

En los turnos de 2:30, 5:30 y 9:30, la bella y fina película titulada: «Granaderos del amor», producción Fox, que avalora la actuación de Raul Roulién y Conchita Montenegro como principales intérpretes.

También en el turno de día y a las 8:30, se exhibe otra interesantísima película «Del infierno al Cielo», en la cual se aunan como protagonistas Jeanette Gaynor y Charles Farrell.

Noticiario, cartón animado y revista completan el programa de hoy en todos los turnos.

Precios: 20 centavos hasta las 6:30 y después de esa hora 30 centavos. Los niños 15 centavos solamente.

Para mañana se anuncia, la sensacional película «Una noche en Estambul» por Myrna Loy y George O-Brent.

ALHAMBRA: «LA HERENCIA DEL ANIMAL»

Anoche el público que asistió a las tandas del Teatro «Alhambra», salió satisfecho del espectáculo combinado por la empresa.

«La Herencia del Animal», reestreno, obra de verdadero carácter revolucionario y en la que hizo su debut el primer actor Emilio del Mármol, fué bien acogida, ya que aparte del mérito del autor, los artistas Triana, Arredondo, French y Bringuier, hicieron verdadero alarde de su maestría en la escena.

Hoy, miércoles, en primera tanda se reprisará el único Tenorio en «guasa» escrito este año para ser representado exclusivamente en el Teatro «Alhambra», «Don Juan Velorio y Don Luis Lejía», obra política de constantes situaciones cómicas. En segunda tanda el reestreno de «La Herencia del Animal» y finalizando estas tandas la Bella Oriental, la reina de los desnudos estéticos. Mañana jueves, función corrida, día popular a beneficio del público, dos tandas por el valor de una sola. «La Herencia del Animal», «Don Juan Velorio y Don Luis Lejía» y la Bella Oriental, será el cartel de este «Jueves Popular».

TRIANON: «UNA NOCHE EN ESTAMBUL»

En la tanda de las 4: Jaen Parker y Robert Young en la interesante cinta «Nueva Aurora», revista Metro, variedad y la valiosa producción de Myrna Loy y George Brent, titulada «Una Noche en Estambul».

A las 8 y 30: «Nueva Aurora».

En la de 9 y 45: revista Metro y «Una Noche en Estambull».

Mañana: Granaderos del Amor, por Conchita Montenegro y Raúl Roulién, hablada en español.

¡Vernes: Vivir dos vidas, por Lilian Gihs.

Sábado: Joel Mc Crea y Sally Blane en «Pecador a Medias».

AUDITORIUM: «LA EMPERATRIZ ESCARLATA»

Resonante éxito obtuvo en el elegante teatro «Auditorium» del Vedado la magnífica cinta de lujosa presentación «La Emperatriz Escarlata» que de manera admirable presenta la genial actriz Marlene Dietrich, secundada por un grupo de estrellas de la pantalla. Hoy en los turnos elegantes de las 4 y 30 y 8 y 30, vuelve a ser exhibida dicha producción que ha sido admirada por todos los públicos de Europa y América, además de Revista Paramount, y la sentimental producción «Canción del Alma», por Dorothea Wieck y Baby Le-Roy.

Los precios para ambos turnos dobles, mayores 15 hasta las 6 y 30, después 20, niños siempre 10 y tertulia 10.

Mañana un programa muy sugestivo con «Mi Señora es Señorita» y el viernes la super-joya «Nana».

PRADO: INTERESANTE PROGRAMA

En los turnos preferentes de 3 y 30 6 y 30 y 9 y 30, se exhibe la chispeante producción cinematográfica, «Mi Señora es Señorita», delicioso vaudeville francés con la encantadora artista Annabella y el gran actor Jean Murat.

En los turnos de 2 y 15, 4 y 50 y 8 y 30, «La Esposa del Domador», drama originalísimo y sensacional en que colaboran maravillosamente Sally Eilers y Richard Arlen. Además una revista de asuntos mundiales y un cartón musical. Precios de costumbre, 20 centavos hasta las 6 y 30 y 30 centavos después de esa hora. Niños, a todas horas 15 centavos.

Viernes, estreno de la estupenda producción R. K. O. Radio, «La Pasión de Vergie Winters».

REGINA: «DESDE EVA» Y MATER DOLOROSA»

La empresa de este teatro le recomienda «Mater dolorosa», de Vivian Gibson y Paul Lukas, como mejor que «La equipa del pecado». Más romántica que «Parece que fué ayer»; más sentimental que «El martirio de una madre». Hoy se exhibe en todos los turnos «Máter dolorosa», con «Desde Eva», linda película de George O-Brien. Además «Parece increíble», en español y una comedia. Precios: 15 centavos luneta mayores hasta las 6 y media y 20 después. Niños 10 centavos.

Mañana: Máter dolorosa» y «Desde Eva».

Sábado: «La Buenaventura», de Enrico Caruso Jr.

Pronto: «Wonder Bar».

UNIVERSAL: GRANDIOSO PROGRAMA HOY

Están de plácemes los concurrentes a este gran cine «Universal», con el programa que se ha seleccionado en beneficio del público, pues se trata de la exhibición completa de la emocionante serie «La Clave Infernal», en 12 episodios acontecimiento que por vez primera se presenta en el cine. Da comienzo la función de 1 a 6.30, luneta y tertulia 10 centavos; niños en tertulia 5, y de 6.30 a 11, mayores 15 centavos; niños y tertulia 10. También desfilará por la pantalla la divertida comedia cartón «Trenzas de oro». Mañana «Los busca bullas» y «El palmista». Viernes «Sagrario» y «Corazones en derrota». Sábado: «Cuesta abajo» y «Un par de tíos».

ACTUALIDADES: «PRINCESA POR UN MES»

Ofrece el confortable coliseo «Actualidades» de la calle Monserrate un programa muy atractivo y valioso en sus tandas de hoy. Función a las dos y noche a las 8.15, con comedia, revista y variedad. Exquisita e interesantísima producción «Princesa por un mes», de Sylvia Sydney. Soberbia joya «El paso del ocaso». Mañana jueves: «Hombre de dos mundos» y «King Kong». Viernes: «Para siempre mía» y «A brazo partido». Sábado: «Dulces heridas» y «Kongo». Domingo uno de los más bellos programas de la ciudad.

VERDUN: «LA CASA DE ROTHSCHILD»

Otro éxito más que se anota esta empresa otro lleno como los de costumbre se espera para hoy en este cómodo y ventilado teatro: repris del grandioso drama por George Arliss y Boris Karloff que lleva por título «La casa de Rothschild», pasando después el bonito drama titulado «Dinero sangriento», por la simpática Frances Dee y George Bancroft, revistas, cartones y comedias. Los precios serán populares: matinée y tanda, 5 centavos todos; por la noche, mayores 10 centavos; niños menores de 10 años 5 centavos. Mañana, beneficio a Mimí Colina, grandes sorpresas.

LIRA: «YO SOY SUSANA»

Dos estupendas películas se exhiben hoy en el simpático cine de las familias, «Lira», acreditado por su sonido, proyección y temperatura. Función corrida desde las dos de la tarde con Comedia, Cartón y Variedad. Monumental super joya de argumento muy valioso e interesante «Yo soy Susana», por L. Harvey. Colosal producción «El intrépido», de Norman Foster. Mañana «Yo soy Susana» y «Paso en Broadway». Viernes «El Precio de un Beso» y «Murallas de oro». Sábado, «Dulces heridas» y «Deslices». Para el domingo se está combinando un grandioso programa.

Una gran película...!
Un gran argumento...!
Una gran interprete...!
Diana WYNYARD
la deliciosa actriz de personalidad exquisita
"VIVE"
en esta Super Joya un role humanísimo de una mujer digna, casada con un cínico... que pretende degenerarla a ella... El sendero de sacrificios que cruza, bordeando el abismo de la degradación.
El trágico romance de una mujer que odia, desprecia al hombre cuyo apellido se ve obligada a sobrellevar....
ESTIGMA LIBERADOR
-ONE MORE RIVER- con
Colin CLIVE - Frank LAWTON - Jane WYATT
Mrs. Patric CAMBELL - Lionel ATWILL - Reginald DENNY
Basada en la famosa novela de John GALSWORTHY'S
Dirigida por James WHALE
Una gran producción UNIVERSAL
MAÑANA ENCANTO MAÑANA
Empresa: Ernesto P. SMITH

GACETILLAS

OLIMPIC: «LA SANGRE MANDA»

Asegurado hoy un lleno en el gran cine «Olimpic» de Avenida Wilson y B., en el Vedado, con la exhibición de esta grandiosa producción de valor incalculable. Mayores 15 cts. hasta las 6:30 y después 20 cts. Niños y tertulia a todas horas 10 cts. A partir del próximo lunes 12 comenzarán las tandas de por la tarde a las 5:15 exhibiéndose la película del estreno y a continuación del repriss. Hoy a las 4 y 8:30, comedia y Variedad, suntuosa superproducción «Jugándose la vida», por Richard Talmadge. A las 5:15 y 9, una de las más grandes joyas del año: «La sangre manda», por Jos Bohr. Mañana «La sangre manda» y «Carne tentadora».

INGLATERRA: «LOS BUSCA BULLAS»

San Rafael y Consulado, M-5527; 10 cts. de 1:30 a 6:30 y15 cts. después, niños 10 cts. a todas horas.

La mejor ventilación en espectáculos cinematográficos, más fresco que en la playa.

Hoy, tarde y noche, los cartones «Se necesita un ayudante» y «El lobo feroz» y las superproducciones «Los busca bullas», atracción especial, por Spencer Tracy y Constance Cummings; «Arrabal», regia superjoya interpretada por George Raft, Noah Beery y Fay Wray.

A las 5 p. m. «Los busca bullas» y «Arrabal».

Mañana, «Cuesta abajo», gran diosa super producción extraordinaria en Español, por Carlos Gardel, Vicente Padula, Mona Maris y Anita Campillo y «Una sombra que pasa» por Fredric March y Evelyn Venable.

Sábado «Su sino era pecar», por Loretta Young.

WILSON: «LOS BUSCA BULLAS»

Belascoaín y San Rafael, U-5863; 10 cts. de 1:30 a 6:30; y 15 cts. después, niños 10 cts. a todas horas.

La mejor ventilación en espectáculos cinematográficos de la Habana.

Hoy tarde y noche, los cartones: «Se necesita un ayudante» y «El lobo feroz» y las superproducciones «Los busca bullas» estupenda atracción suprema, por Spencer Tracy, y Constance Cummings; «Arrabal», estupenda atracción super especial, por George Raft Wallace Beery y Fay Wray.

A las 5 p. m. «Los busca bullas» y «Arrabal».

Mañana, «Cuesta abajo», el éxito supremo de la cinematografía en español, por Carlos Gardel, Vicente Padula, Mona Maris y Anita Campillo y «Una sombra que pasa», por Fredric March y Evelyn Venable.

Sábado «Su sino era pecar», por Loretta Young.

CARTEL DEL DIA

POR LOS TEATROS:

PRINCIPAL DE LA COMEDIA: A-6737.—A las 9: Homenaje a Eugenia Zúffoli con «Los muertos viven», y variedades por Hernández Catá, Clarise y Christian y la homenajeada.

MARTI: A-1851.—A las 8 y 45: «Juan Mortuorio y Luis Jutía». A las 10 y 30: «Veinte años después».

ALHAMBRA: «La herencia del animal», «Don Juan Velorio y Don Luis Lejía» y la «Bella oriental».

POR LOS CINES:

ENCANTO: A-4433.—A todas horas: «La ciudad de cartón», con Catalina Bárcena y Antonio Moreno, comedia y revista.

CAMPOAMOR: A-7054.—A todas horas: «A falta de pruebas» comedia y revista y presentación de la Dorothy Byton Revue.

NACIONAL: A-3730.—A todas horas: «El crimen del Vanidades» con Víctor Mac Laglen, Kitty Carlisle y Jack Oakie, comedia y revista.

RIALTO: «Desde Eva» y «Mater Dolorosa».

REGINA: «Desde Eva» y «Mater Dolorosa».

RIVIERA: «Granaderos del amor» y «Su debut en Sociedad».

FAUSTO: «Granaderos del amor» y «Su debut en Sociedad».

NEPTUNO: «Granaderos del amor» y «Del Infierno al Cielo».

TRIANON: «Una noche en Estambul» y «Nueva Aurora».

AUDITORIUM: «La Emperatriz Escarlata» y «Canción del Alma».

UNIVERSAL: «La clave infernal» y cartón.

ACTUALIDADES: «Princesa por un mes» y «El paso del ocaso».

VERDUM: «La casa de Rotschild» y «Dinero Sangriento».

LIRA: «Yo soy Susana» y «El intrépido».

OLIMPIC: «La sangre manda» y «Jugándose la vida».

INGLATERRA: «Los busca bullas» y «Arrabal».

WILSON: «Los busca bullas» y «Arrabal».

LARA: «Padre e hijo» y Consejo a los enamorados».

CUBA: «Teresita» y «Desde Eva».

NIZA: «Arriésguese Usted» y «Boliche».

ROJO: «Amor por teléfono» y «El Mujeriego».

APOLO: «Escándalo en Bohemia» y comedias.

Estado del Tiempo

Un centro de alto barómetro y buen tiempo se halla sobre la Luisiana extendido hasta los Grandes Lagos, el Saco de Charleston y sobre todo el Golfo de México. Un temporal moderado se encuentra cerca de Nueva York, afectando la porción nordeste de los Estados Unidos y Atlántico adyacente.

Pronóstico para hoy miércoles: Buen tiempo. Continuando el descenso de temperaturas en porción occidental. Vientos del norte al nordeste, con fuerza de brisote en occidente y centro y variables en región oriental. Posibilidad de algunas lluvias en mitad oriental.

Observatorio Nacional.

M.E.C.D. 2016

Viboreñas

BODA DISTINGUIDA

en mi poder la siguiente invitación:

ción García de Arias y Fe- de Arias Rey, tienen el gusto invitar a usted al matrimonio hija Caridad, con el doctor Luis Capestany Gutiérrez onia que se efectuará en la de la Merced, el día quince noviembre de mil novecientos y cuatro, a las nueve y me- la noche».

iación que también suscribe el mado novio.

ínase de la linda heredera de uenos amigos la afamada profesora de piano y Directora del Con- orio Arias, Asunción G. de y el Arquitecto señor Federico Arias, la blonda Cachita afectuosamente la nombramos, sus familiares, sus íntimos.

acusarles recibo por su cor- es prometo no faltar y de- «Cachita» y a Pedro Luis expresiva reseña del solem- que siempre los unirá.

OTRA BODA

ialada está ya la fecha en que sus destinos la bella y muy figulina Conchita Luis y mado joven Pepito Lamas. la noche del próximo viernes ueve, a las diez, en nuestra Parroquial de Jesús del Mon- nuestro querido Párroco el Rodríguez Pérez.

anticipado felicito a tan ables novios.

SAN ERNESTO

ebran hoy sus días los siguien- timados amigos:

que lo es muy querido, ex-com- en la crónica social, doctor Cuervo y Eligio, al que me estrechos e inquebrantables la- una amistad, desde en vida inolvidable padre el doctor Sebastián Cuervo. Un fuerte dedico a Ernesto.

amigo y siempre atento y de- , el popular empresario de teatros «Encanto» y «Campoa- Ernesto P. Smith, al que deseo arta sus más intensas felicida- junto con su amada esposa la y joven señora Sarita García Smith.

joven doctor Ernesto Ramos Iz- cio.

estro estimado amigo Ernesto y su simpático heredero Er- sto.

simpático joven Ernesto Romeu nzález, hijo de mi muy querido el capitán Jefe de la Banda Estado Mayor de la Marina de Armando Romeu.

mi distinguido amigo, el batalla- político General Ernesto Asbert, me une gran amistad.

todos deseo el más feliz día.

LAS MANIQUIES VIVIENTES

Celebradísimas fueron en la tarde ayer, las distinguidas, bellas y luego elegantísimas maniquíes tomaron parte en la hermosa ación de trajes femeninos, efec- en el teatro Auditorium, por familias viboreñas, que atraídas gran sugestión no faltaron.

Entre ellas Aimée Fowyer, Corita Sánchez Agramonte, Beba y Toki Montero, Herminia Elena, Angelita y Adriana Bernal, Silvia González del Valle, Julia Sorzano, Lilliam Rojo, Nena Saladrigas, Lolita Betancourt, Cecilia Boada, Carmita de Cárdenas, Josefina Menéndez, y la escultural Nena Moreno.

La celebradísima orquesta femeni- «Ensueño», dirigida por mi ad- mada convecina Guillermina Fo- fué la seleccionada para ameni- zar agradable acto, notable ex- ción que ha dado un brillante a sus organizadoras las distin- damas Ajuria y Gay, a las que efusivamente felicito.

ASOCIACION DE EX-ALUMNOS DE EL INFANTIL

No me fué posible ayer, como de- advertido, referirme a todas las que estaban en mi poder, y ellas la de los nombres de las niñas que asistiendo la gran bai- de esta Asociación, con su pre- le dieron el buen éxito que ro.

La gentilísima Presidenta del Co- Femenino, Teté Cabrera.

Conchita Mujica; Carmen San An- Adoración Sariol; Violeta Sil- re; Lilia Arán; Elena Farrés; Canalejos; Julia y Lolita Bue- Rosa Campos; Georgina Balbín; y Siomara Cortés; Aurora Flora Cabera; Angélica Lydia Arango; Graciella Ali- Angélica Curbelo.

Blanco, Digna umero; Mari íguez; Nena Bargueiras; Marta ; Isablita y Nena de la Cues- María del Carmen, Cuca y Nena ández; Aurora Goss; Chiquitica ; Bélica Olazarra; Esther Quta Avila; Virginia y Cuca Hilda Alvarez; Edelmira Cor- Sergia Palacio; Caridad y Mar- Gómez; Rosa y Julia Ruiz; Leonor Sánchez.

Gloria y Sergia Cabrera; Adela Amenia Berenguer; Wilda Artze; Esperancita Chaple; Laura Rojas; Ro- Violeta e Irene Pujol, Dulce Ma- López; Ana María Acosta; Viola ; Idania Fernández; Angélica ; Elena Muzaurieta; Araceli ; Elodia Domínguez; Aida ; Fidelina Rodríguez; Alicia Conchita de la Rúa; Zoila Cuevas; Marina Rubier.

Bertha Martínez; María Antonia Fernández; Zoila Crespo; Lilia Fer- ; Cuca y Martha Serrano; Maru- Rivas; Juanita Alonso; Felicia ; Carmen San Martín; Blanca Carbonell; Angela y Carmen López; Caridad Avila; María Antonia Ma- ; Gloria Morales; Irene; Silvia Gloria Valdés; Corina Martínez.

Gloria Quintana; Martha Marichal; Graciella del Castillo; Olguita Pérez; Delgado; Josefina Estevez; De- Hernández, Mercedes López Rivas; Bertha Teresa Núñez; América Norie- ; Hortensia Cabrera; Delia Mar- ; Bertha de la Cruz; Zoila ; Isabel y Regla Avila del ; Nieves Amado; Eloisa Rodrí- ; Carmen Castañeda; Guillermi- Sánchez.

María Menéndez; Marina Rey; Ofelia Rodríguez; Nena Vera; Elena del Mazo; Carmen Arrugaeta; Sara Arán; Rosa Domínguez; Josefina y América García; Mercedes Raimun- ; María Cadales; Inés Noriega; Olga Arán; Olga Guerra; Antonia ; Finita Hernández; María Gó- ; Luisa Coalla; Carlota Delgado; Teresa Gutiérrez; Leonor Pérez.

Merece mi más expresiva felicita- ción, principalmente, la gentil Pre- sidenta señorita Teté Cabrera.

La próxima fiesta, será un recibo bailable el jueves día quince.

FUERA DE TIEMPO

Así estoy recibiendo, viéndome impedido de referirme a ellas, las notas de mis estimados amigos los Caballeros Católicos de la Unión Número 44 y mucho lo lamento.

Lo participo al joven Agustín Irulegui, Presidente de la Comisión de Prensa, para que tome un poquito más de actividad, pues con solo su empeño así podré tener el gusto de referirme a todos los actos de esa Unión.

HERMOSA FIESTA ESCOLAR.

En deuda estaba con mi distinguida amiga la doctora señora Ana Ma. Rodríguez de Gutiérrez, directora del «Instituto Edison», y hoy me complazco en saldarla, para seguir sosteniendo mi «crédito» informativo, por el que siempre velo celosamente.

La fiesta efectuada para conmemorar el tercer aniversario de ese gran Instituto, del que son alumnos los pinos nuevos pertenecientes a las más conocidas familias viboreñas, fué muy hermosa, como organizada por Ana María, y sus hermanas, siendo el más entusiasta su hermano mi cumplido amigo el joven Luciano Rodríguez.

Desde mucho antes de las nueve de la mañana del domingo ya permanecían en el teatro «Moderno», numerosísimas señoras, señoritas y caballeros, presentando el más animado aspecto.

La orquesta entonó el Himno Nacional, que respetuosamente escuchó esa concurrencia, que formaban los familiares de los alumnos y muchos invitados.

La Directora, con sentidas frases abrió el acto, y si modestamente no lo expresó, yo sí lo consigno, debe sentirse orgullosísima de sus improbas labores culturales que día tras día, durante tres años, incesantemente ha realizado, siendo yo el mejor testigo de sus desvelos.

Un bello cuadro alegórico realizaron las Ninfas: Rosita Armada Gladis Cañete; Carmencita Born; Emelia Fors; Teresa Agramayor; Carmen Cortina; Adelina Bajos y Onelia López; Solista: Hilda Gener. Heraldo los alumnos Emilio Blanco, Adolfo Díaz; Silvio Díaz; Sergio Freijóo, Ricardo Acosta; Armando Neira; Roberto Gutiérrez y Francisco Rodríguez.

Todos los alumnos hicieron un airoso desfile.

El distinguido amigo, y muy querido doctor Juan J. Remos. Catedrático del Instituto Provincial pronunció un vibrante discurso, haciendo resaltar esa improba labor a que anteriormente me he referido, y que hacen del Instituto Edison, un centro de enseñanza primaria y superior, orgullo de nuestra ciudad Nueva.

Después tomaron parte en distintos números la alumna Carmita Beguría; Teresa Alvarez Builla; Teresa Esther Bornn y Marqués, y el alumno Manuel Fernández Paradela, terminando tan hermosa fiesta con el Himno Instituto Edison.

A las muchas felicitaciones que recibió la doctora Ana María Rodríguez de Gutiérrez una la mía, tal vez la última, pero la más expresiva y así justicieramente a tan distinguida amiga dedicada.

Urbano del CASTILLO

Lupe, Desconsolada, descubre la *Verdad* acerca de su MAL ALIENTO

Ahora—Mantenga su Aliento Puro Todo el Día

USTED sabe lo que significa acercarse a una persona de mal aliento, debido a desarreglos estomacales. La acidez excesiva fermenta los alimentos, forma gases desagradables que suben, produciendo situaciones penosas, si la persona en cuestión se da cuenta de ello.

Como persona escrupulosa, NO se conformará usted con ocultar el olor por medio de gargarismos o enjuagatorios, sino que deseará PROTECCIÓN ABSOLUTA.

Lo mejor para lograr ésto es CERCIORARSE de que el ESTÓMAGO se mantenga siempre LIMPIO. Su médico le dirá lo que debe usted hacer: Tome una cucharadita de BiSoDoL en agua, de noche y de mañana.

Este descubrimiento—una COMBINACIÓN de valiosos ingredientes digestivos—está protegiendo hoy a millares de personas.

Empiece usted a tomar BiSoDoL ahora. Tómelo también contra los gases, eructos agrios u otros trastornos estomacales. Es el nuevo remedio mejorado, de acción rápida, recetado por los médicos dondequiera. De venta en todas las farmacias.

NO ES UN ENJUAGATORIO; ES UN POLVO DIGESTIVO

¡GRATIS! Sírvase llenar y enviar este cupón al Sr. IGNACIO SANCHEZ LEAL, Apartado 2211. Habana.
Sírvanse enviarme una muestra liberal de BiSoDoL. Remito 5¢ para el franqueo.

Nombre__________

Calle__________ Ciudad__________

Busto desarrollado y reconstituído con las saludables y reconstituyentes:

PILDORAS ORIENTALES

Solicite gratis hoy el folleto descriptivo, se lo enviamos bajo sobre sin membrete. Diríjase a P. ORIENTALES. Apartado 1244.—Habana.

E. P. D.

LA SEÑORA

Julia Ramírez Vda. de Bolaños

HA FALLECIDO

Y dispuesto su entierro para hoy miércoles, a las 4 de la tarde, los que suscriben, hijos, hijos políticos y demás familiares, suplican a las personas de su amistad concurran a la casa mortuoria, Felipe Poey No. 6, entre Chaple y Luis Estévez, Víbora, para acompañar el cadáver al Cementerio de Colón, favor que agradecerán.

Habana, Nov. 7 de 1934.

Cristina, Hilda Estrella, Aurora y José María Bolaños y Ramírez; Margarita Molins de Bolaños; Dr. Medardo Vitier; Julio Amable; Quintín Bolaños; José Bolaños; Jesús Ramírez; Dr. Juan R. Ramírez; Dr. Gerardo Núñez Bolaños; Dr. Ricardo E. Molins; Dr. Jaime Condom; Rafael de Castro Palomino.

(No se reparten esquelas).

POMPAS FUNEBRES

BERNARDO GARCIA

Zanja 75, esquina a Belascoaín
Teléfonos U-7310 y U-7560.

Estambres Matizados

Tenemos nuevos tipos de estambres matizados y céfiros en colores preciosos, lindísimos.

Son creaciones especiales para la temporada.

Bazar Inglés

GALIANO Y SAN MIGUEL

¡ATAQUES EPILEPTICOS!

El malogrado enfermo se halla siempre indefenso en plena calle o en sitios públicos. No así los que se tratan con las Cápsulas RENESOL, remedio garantizado contra tan terrible mal. Un nuevo folleto titulado "¿PUEDE CURARSE LA EPILEPSIA?" será enviado gratuitamente si se dirige a Educational Division, 545 Fifth Avenue, Nueva York, Despacho A-1.

SUSCRIBASE Y ANUNCIESE EN EL «DIARIO DE LA MARINA»

Crónica Habanera

(Continuación de la Pág. CINCO)

LA EXPOSICION AJURIA GAY

El gran teatro «Auditorium», de la Calzada del Vedado, se vió en la tarde de ayer muy favorecido por los más distinguidos elementos de la sociedad habanera.

Se verificó la anunciada exposición «Avance de Modas de Invierno», presentada por las señoras Ajuria y Gay, intérpretes de la alta costura femenina.

Un ambiente de refinada distinción y elegancia reinaba en aquella esplendorosa sala, invadida por damas y caballeros.

Primero se exhibió la magnífica film «Polvorilla», con la famosa Jean Harlow, de protagonista.

Después hicieron su presentación, nuestro compañero Conrado W. Massaguer, caricaturista y dibujante notabilísimo, que dió nuevas pruebas de su arte, ejecutando interesantes caricaturas al minuto, y el doctor Gaspar Betancourt, que con su gracia inimitable deleitó a los asistentes con su charla.

Ambos fueron muy aplaudidos.

Cerca de las seis dió comienzo la exhibición.

Un desfile magnífico, bellísimos trajes, copias de modelos franceses y creaciones, confeccionados exquisitamente por las señoras.

Complementos de las toilettes, eran los sombreros presentados por Ketty de Fuster, y carteras de últimas novedad, pulsos y collares.

Y todo lucido por un grupo de señoritas del gran mundo habanero, cuyos nombres ofrecemos seguidamente.

Aimee Fowler, Cecilia Boada, Corita Sánchez Agramonte, Beba y Toki Montero, Cristina Saladrigas, Carmita de Cárdenas, Lolita Betancourt, Sylvia González del Valle, Herminia Elena, Angelita y Adriana Bernal, Beatriz Aguiar, Josefina Menéndez Tomé, Natty Fernández, Lillian Rojo, Julia Sorzano, Nena Moreno y por las interesantes señoras Sara Puyol y Margarita Aballí.

Era de admirarse en sus bellísimas toilettes, interpretadas en telas lamée, fallas y tafetanes, terciopelos, y velo de seda, la pureza de líneas y la variedad de siluetas.

En la combinación de los trajes se lucían detalles de metal, plata y oro.

Y para terminar, antes de reseñar la selecta concurrencia, felicitaremos a las señoras Ajuria y Gay, por su triunfo con la exhibición de ayer.

Señoras:

Rebeca Sanfuentes de Edwards Bello esposa del Ministro de Chile.

María Martín viuda de Plá, Blanca García Montes de Terry, Rita Pino de Lozano, Encarnación Bernal de Crucet, Ernestina Ordóñez de Contreras, Margarita Adot de Hidalgato Gato, Lily Moré de García Enseñat, Carmela Nieto viuda de Herrera, Alejandrina San Martín de Peña, Sarah San Martín de Costales.

Alicia Nadal de Menocal.

Margarita Hernández de Fonts.

Carmela García de Montoulieu.

María Esperanza Bernal de Bernal, Ofelia Balaguer de Surís, Graciella Balaguer de Blanco Ortiz, Emma Nadal de Hidalgo Gato, María Antonia Sousa de Remírez, Rita Faz de Saladrigas, Lolita de la Torre de Candia, Eulalia Juncadella de Valdés Fauli, Ana María Valdés Pagés de Montero, Teté Valdés Pagés de Díaz Albertini, Lita Salmoraghi de Pennino.

Anita Sánchez Agramonte viuda de Longa.

Hortensia Maragliano de Kohly.

María Morales de Cárdenas, Lizzie Morales de Batet, Ada Espinosa de García Bango, Sofía Arenal de Cárdenas, Maruja Barraqué de Sánchez, Conchita Bosque, Ela Aguiar de Delgado, María Luisa Delgado de Reyes, Luisa Angulo de Delgado, Carmen Angulo de Vignau, Minerva Cano, Graziella Sicardó de del Monte, Georgia Ebra de López Oña.

Elena Menocal de Massaguer.

Adelaida Torres de Betancourt.

María Usabiaga de Barrueco, María Antón de Rojas, Mariíta Barrueco de Martínez Pedro, Delia Nadal de Ferrer, Josefina Fernández Falcón de Galbán, Adelaida Parodia de Ramírez Olivella, María Teresa Rafecas de Carbajal, Lola Farnés de Ramírez Olivella, Inesita Goyri de Balaguer, Nena Pujol de Oliver, Teresa Betancourt de Ayala.

Serafina Diago de Gómez.

Teresa Maruri de Alvarez Maruri.

Carmelina Terry de Gutiérrez Lee, Ofelia Coca de Sorzano, Lourdes de Cárdenas de Dardet, Teté Angulo de García Monte, Delfina García de Fernández Serafina de Cárdenas de Antiga, Cecilia Guzmán de García, Isabelita Herrera de Santos, Elvirita Maruri de Cortada, Olimpia Goizueta de Pons, María Santos viuda de Ebra, Nona Merino de Conejo, Elisa Pell viuda de Hernando, Rosa María Hernando de Gastón, María Hernando de Gastón.

Carmita Mendieta de García Vélez.

Margot Alfonso de La Guardia.

Isolina Rodríguez de Falcón, Josefina Cepero de Jorge, Anita Roca de Canales, Bertha Domínguez Roldán de Lecuona, Margarita Zayas de Dufau, Zoila Noroña de Reyes, María Montero de Seiglie, Panchita Suárez Murias de Solo, Usenda Des González Labarga, Consuelo Zubizarreta de Martínez, Justina Montenegro de Portal, María Luisa Lima de Dueñas.

Silvia Sánchez Barraqué de Rosell.

Margarita Sorzano de Hernández.

Tacita Paysán de Ferrer, Emma Betancourt de Sánchez de Fuentes Herminia Gutiérrez de Sánchez Agramonte, Hortensia Benítez de Skirving, Angélica Barrié de Karmann, María Barrié de Skarbrevick, Conchita Barrié de Menció, María Betancourt de Galdós.

Estela Párraga de Martínez, Julita Plá.

Margot Barreto de Brú.

Elena de Cárdenas de Coroalles, Alicia de Cárdenas de Belt, Zoila Betancourt de López, Estela Alamilla de Cervantes, Amelia Oliva de Rojo Angélica Oliva de Domínguez, María Teresa Escarrá de Cásares, Delia Escarrá de Pruna, Gisela de la Torre de Campos.

Angélica Fernández de Sánchez.

Valeria Marcos de Ascanio.

Margot Hidalgo de Solis, Celia Bernal de Cifuentes, Charito Cifuentes de Gómez, Esther Cano de Suárez, María Aurora del Cañal de Salcedo, Nena Buzzi de Jiménez Rojo, Albertina Iznaga de Fonts, Herminia Martíz de Aragón, Josefina Buria de Medio Josefina Meave de Solo, Ana Emma Rodríguez Alvarez de López Fernández, Herminia Rodríguez de Bernal, María Luisa Antinori de Aguiar, Blanca Tomé de Menéndez, Carmen Fernández Valle de García Mon, Adriana Chaumont de Otermin, Cuca Villalba de Pedroso.

Herminia Saladrigas de Terry.

Dulce María Blanco de Cárdenas.

Señoritas: Luisa Carlota, Margot y Rosa Párraga, Conchita y Teresita Boada, Ada Alday, Fefita de Sola, Teresita Rionda, Gloria Falcón, Cuca, Anita e Isabel Galdós.

Esperancita Bernal, Josefina y Cuca Vilela.

Olga Ferrer, Pucha y Mary Dueñas, Flavia Argüelles, Serafina Sorzano, Ana María Edwards, Teté Ferrán, Gisela García Bango, Lola Merino, Carmita y Teteíta García Montes, Carmen Ulacia, María Antonia Remírez, María O'Reilly, Marta de Castro, Alicia Pedroso, Adriana Otermin, Victoria y Blanca Menéndez Tomé, Margarita Morales Robelin.

Josefina Fonts.

Carmen y Clotilde Bernárdez.

Ninina de los Reyes, Marina Noroña, Julia Costales, Marta Socarrás, María Antonia y Margot Jorge, Isolina Cano, Alicia Rodríguez Alvarez, Marina Odoardo.

Conchita y Ofelia López Bosque.

Fita y Olette Kohly.

Josefina, Hortensia y Rosa María de Cárdenas, Isolina Olmo, María Antonia y Rosario de Cárdenas, Angelita Sánchez Agramonte, Elena Montero, Margarita Alicia Menocal.

Gloria y María Luisa Ortiz.

Mayita Juncadella, Rosa Herrera, María Eugenia y Conchita García, Armantina Cuervo, Guillermina y María Domínguez Roldán, Lydia y Celita Rayneri, Rita María, Graziella, Panchita y Margot Lozano, Alicia Acebo, Marta Medio.

Silvia y Mary de los Reyes.

Fina Contreras.

Baby Galbán, Maggie Dufau, María Luisa y María de la Torriente, Sylvia, Elena y Alicia de Solo, Elena y Rosario González Labarga, Gloria, Beba y Margarita Busto, Patricia Delgado, Laura de Solo, Graciella y Mireya Benítez, Celia Rosa y Alicia Morales, Hortensia Zubizarreta.

Alicia Martínez Fonts.

Zeida del Portal.

Carmelia y Lourdes Argüelles.

Josefina de la Cotera, Hortensia Zubizarreta, Estrellita Cueto, Regina, Angélica y Adriana Martínez, Beba y María Teresa Sánchez, Cisa Antón, Margot Rodríguez Cano, Teté Canales, Lucila y Delia Salcedo.

Angelita López Oña.

Loló Goitizolo.

Lily Batet.

July Gutiérrez, Elena Hidalgo Gato, Nena Lomas, Carmita López Oña, Josefina Surís, Ada Armand, Ofelia Cervantes, Quirucha Fernández de Velasco.

Pilar y Josefina Lombillo.

Lelia Maruri, Silvia Carranza, Esperancita Tremols, Alicia Vignau, Marina y Elsa Díaz Biart, Marta Sánchez Barraqué, María Luisa Martínez Párraga, Nena Varona.

EL BENEFICIO DE LA ZUFFOLI

La conocida actriz española, que tanta admiración y simpatía tiene entre el público habanero, será homenajeada esta noche desde el escenario del Principal de la Comedia, teatro de sus éxitos en la Habana.

Una gran función, como homenaje y beneficio, que dará comienzo a las nueve y media, con un programa extraordinario.

Se estrenará la interesante comedia «Los Muertos Viven», obra de nuestro estimado compañero César Rodríguez, Presidente de la Asociación de Repórters, que se ha destacado como un talentoso libretista.

Y el notable escritor Alfonso Hernández Catá, hará una charla sobre el teatro.

También se presentará la afamada pareja Clarisse y Christian con sus bailes internacionales y Eugenia Zuffoli, la gentil homenajeada, con canciones y recitaciones.

Esta función resultará un gran acontecimiento artístico.

BODA EN MIAMI

Llegan hasta nosotros los ecos de una lucida ceremonia nupcial, celebrada ayer en Miami, y en la que fueron contrayentes la distinguida señorita Emmita De Vries, perteneciente a la alta sociedad neoyorkina, y el señor Guillermo de Cazitua Letelier, Cónsul General de la República de Chile en nuestro país donde cuenta con innumerables relaciones.

A la misma concurrieron, en calidad de testgos, el Excelentísimo señor Emilio Edwards Bello, Ministro de Chile en Cuba, y el Consejero de la Legación, señor Ricardo Heatley Larrondo.

Después de pasar los primeros días de su luna de miel en Nueva York, saldrán para la Habana, donde fijarán su residencia.

EL DOCTOR OSCAR CICERO

Se encuentra enfermo desde ayer, recluído en la Quinta Covadonga, en el Cerro, nuestro querido compañero el doctor Oscar Cicero.

Su estado alarmó momentáneamente a sus familiares y a todos los que como sus compañeros de este diario, le profesan una sincera amistad.

Afortunadamente en los momentos en que escribimos estas líneas, se encuentra muy mejorado, pudiendo asegurarse que se restablecerá rápidamente.

BERTA SINGERMAN

Un gran éxito alcanzó la eminente recitadora argentina Berta Singerman en su octava audición poética celebrada ayer tarde en la Comedia.

El programa, interesante en todas sus partes, gustó profundamente al auditorio, que aplaudió a la ilustre artista cálidamente.

Dos audiciones más ofrecerá Berta Singerman.

La penúltima el viernes próximo, con un programa enteramente nuevo en esta temporada.

El Cuervo de Poe; La Nacencia de Chamizo; Anoche cuando dormía, de Machado; Escala de Fernández Arrondo y la Hermana Agua, de Amado Nervo, que llenará toda la segunda parte.

De la selecta concurrencia de ayer ofrecemos una relación.

Entre las señoras:

Mireille García de Franca; Terina Souza de del Valle; Esther de Armenteros; Graziella Valdespino de La Guardia; Blanca Rosa de la Torre de Rosales; Chela Robelín de Morales Broderman.

Angélica Pedro de Forcade.

Georgina Menocal de Sardiña.

Rosa Perdomo de del Valle.

Mercedes Marty viuda de Baguer; Carmen Silva de García Montes; Malvina Biart de Díaz Blanco; Pitina Cabrera viuda de Alvarez; Cacha Kemp viuda de Gómez; Luisa Cortés de Ebra; Madame Fischerman.

Elsa Penso de Senior.

Mary Caballero de Ichaso.

Tulita Bosque de Baguer; Evangelina de la Vega de Céspedes; Luisa Castro de Lescano Abella; América Núñez de Veranes; Sra. de Lefebre; Nena Alzugaray de Llansó; Chana Alvarez de Foyo.

Rita Alvarez Maruri de Somoano.

Esther Carranza de Alvarez Maruri.

Nelly Poyo de Alvarez Maruri.

Rosita Fabar de Rodríguez Fuentes; Leonor Solifii viuda de Goyena; Juanita C. viuda de Arregui; Silvia Gross de Pavón, Julia Perera de Demestre; Herminia Pérez de Rivera.

Lila Forcade de Morán.

Nena Pessino de Baguer.

Oliviana Trujillo de Gely; Margarita Gely de Borges; Nena de la Torre de Armand; Blanca P. de Machado; Isabel de Vega viuda de Aenlle; Cándida de Vega viuda de Cruz; Antoñica Madrazo de Fernández Valle.

Ondina Pileiro de Cores.

Señoritas:

Victoria Alonso.

Lila Pedro.

María Teresa Rojas; Isabel Padró; Elisa Ortiz.

Uldarica Mañas; Consuelo Barceló; Silvia Shelton; Carmen Díaz Cabrera; Conchita Gallardo; Conchita y Matildita Díaz.

María Julia de Cárdenas.

Alicia Boza Masvidal.

Carmen Luisa y Marietta Aenlle.

Teteíta y Carmita García Montes; Graciella y Ofelia Geli; Nenina y Concha Rosales; Rosita Barraqué; Conchita Blanco; Alicia Andreu.

Olga Fischerman.

Josefina Ebra.

Laura Alvarez Cabrera; María de los Angeles Gómez KeKmp; María Matilde y Silvia Aróstegui; Cusa y Mary Fabar.

Luisa Fernández Morrell.

Marina Gómez Boada.

Mercy Pina.

SENSIBLE FALLECIMIENTO

Dejó de existir ayer, en su residencia del Cerro, el señor Maximino Cabrera y Menéndez Sierra, respetable caballero y prestigioso comerciante en el giro de tabacos, del que se encontraba retirado desde hace años.

El sepelio del señor Menéndez Cabrera, quien baja a la tumba a una avanzada edad, se verificará hoy.

Está señalado para las nueve de la mañana, saliendo el cortejo fúnebre de la Calzada del Cerro número 440, letra D.

Descanse en paz.

SYLVIA DURAÑONA

En la Clínica del Sagrado Corazón, en la Calzada del Vedado, fué sometida ayer por la mañana, con toda urgencia, a la operación de apendicitis, la bellísima señorita Sylvia Durañona, prometida del doctor Vidal Morales y Calvo, Registrador de la Propiedad de Matanzas.

Su estado era anoche completamente satisfactorio, lo que mucho celebramos.

Le deseamos a la gentil paciente, un completo restablecimiento.

(Continúa en la página NUEVE)

CIGARROS AMERICANOS

PAUL JONES

manufacturado por la Continental Tobacco Co., Richmond, Pa.

25 CTVS

Tan Bueno Como el Mejor y Más Barato que los Demás

Distribuidor exclusivo para Cuba: M. A. Hernández. Reina 8 y Prado 110. Telf. A-1592

Extenso movimiento de personal dictó ayer el Alcalde habanero en el Departamento de Incendios

Muchos capitanes fueron declarados cesantes, así como otros oficiales del Cuerpo. Se quejan los comerciantes de las demoras en el Negociado de Investigaciones para aperturas

Con el alcalde municipal, celebraron ayer extensa entrevista el doctor Domingo Macías, secretario de la administración y el señor Valentín Díaz, Jefe del Departamento de Impuestos, con motivo de la reorganización de los departamentos del municipio.

PROTESTAN LOS COMERCIANTES POR APERTURA

Contra la sección de investigación del departamento de Impuestos del municipio han protestado infinidad de comerciantes, ya que al solicitar la apertura de una industria o comercio constantemente son visitados por los comprobadores, observándose en muchos casos que los informes son contradictorios con el sólo fin de perjudicar al nuevo contribuyente, y cuando es informada favorablemente la solicitud de apertura, sufre gran demora en su tramitación, viéndose en la imposibilidad dichos comerciantes de abrir el establecimiento.

Por ello el Jefe del Departamento de Impuestos está investigando el fundamento de estas anomalías, por lo que habrá movimiento de personal al comprobarse las quejas presentadas.

INSPECTOR DEL MUNICIPIO CESANTE

Ha sido dispuesto por el alcalde municipal, sea declarado cesante el inspector del Mercado Unico señor Miguel Valdés Pagola y designando en su lugar al señor Eugenio Soler.

SORPRENDEN A LECHEROS SIN MATRICULA

Por el inspector señor La Uz, fueron sorprendidos cinco carros conduciendo leche para esta capital sin haber abonado los derechos de la matrícula correspondiente al actual semestre, ingresando en la Tesorería del Municipio por ese concepto la cantidad de $67.50.

CESANTIAS Y NOMBRAMIENTOS

El Alcalde, por decreto de fecha de ayer, ordenó el siguiente movimiento de personal:

Declarar cesante, al señor Jaime Juan Barbería como Capitán del Departamento de Incendio, nombrando en su lugar al señor Benjamín Solís y Morales.

Declarar cesante, a José Macías Tamarit, como Teniente del mismo Departamento y nombrando en su lugar al señor Fernando Riera Salva.

Declarar cesante a Francisco Vera Rodríguez, como Teniente del mismo Cuerpo, nombrando en su lugar a José Arana Pérez.

Nombrar a Jaime Juan Barberis, Teniente de la Fuerza Activa, del mismo Departamento en sustitución de Benjamín Solís Morales.

Declarar cesante a Armando Canaval del Pino, como chauffeur de ambulancia, nombrando en su lugar a Aurelio Bravo Hernández.

Declarar cesante, a Gabino Betancourt, chauffeur de la bomba, en su lugar a Esteban Guerrero.

Declarar cesante a Ramón Victores Alzola, como bombero, en su lugar a Sergio Cervantes.

Declarar cesante a Segundo González, chauffeur del extinguidor, nombrando en su lugar a Bruno Sánchez.

Nombrar a Miguel Fernández Rodríguez, chauffeur de ambulancia.

Declarar cesante a Rafael Guiral chauffeur de ambulancia, nombrando en su lugar a Andrés Rego.

Declarar cesante a Anastasio Caldepó, como chauffeur de ambulancia, en su lugar a Felipe Sosa Belinchón.

Declarar cesante a Tomás Madrigal del Valle, chauffeur de ambulancia en su lugar a Carlos Carbonell Babé.

Declarar cesante a Rafael González Valdés, bombero, en su lugar a Tomás Madrigal.

Declarar cesante a Danilo Duarte, bombero, en su lugar a Carlos Delgado Casasus.

Declarar cesante, a Enrique Codina, bombero, en su lugar a Rafael Guiral.

Declarar cesante a José Menéndez Puig bombero, en su lugar Raúl del Castillo Trió.

Declarando cesante a los bomberos, Manuel Ricard García, Cipriano Hernández, Ramón García y García, Antonio Medina Match, Miguel Silva y Martínez.

Nombrándose en sus lugares, como bomberos, a Federico G. Aguiar, Florentino Perea, Gaspar Varona, José Aleo Hernández y José García Martínez.

Declarando cesante a los bomberos, Troadio de los Reyes Gavilán, Francisco Castillo y Castillo, Salomé Echevarría y Julián López Candela.

Nombrando a Antonio Carretero, José Rodríguez, José López González y Rogelio Cáceres, como bomberos, en sustitución de los anteriores.

Declarar cesante a José Rodríguez Hidalgo, como chauffeur de ambulancia, nombrándose en su lugar a Valerio Solís Morales.

Declarar cesante a Miguel Rigal García, en su lugar a Evelio Carbonell, como bombero.

Declarar cesante al señor Alejandro Moreno, como bombero, en su lugar al señor Augusto Morales Sotolongo.

Nombrar a Antonio Guiral, en el cargo de bombero de segunda, en sustitución de José Aleu Fernández.

Declarar cesante a José García Martínez, en su lugar Dagoberto Guzmán como bombero, de segunda.

Nombrar a Anastasio Caldepó, como bombero, en sustitución de Carlos Delgado Casasús.

Nombrar al señor Antonio Fleitas, como albañil del Taller de reparaciones, en sustitución de Antonio Guiral.

Declarar cesante a Bernardo Perdomo, auxiliar de ambulancia, en lugar de Antonio Gutiérrez.

Nombrar a José Morera, bombero, en lugar de Antonio Carretero.

CONTINUARA EL MOVIMIENTO

Conforme a la entrevista celebrada por altos jefes de departamentos del ayuntamiento con el alcalde municipal, se nos asegura que continuará el movimiento de personal en los distintos departamentos durante el día de hoy, ya que el mayor de la ciudad desea tener personal de su confianza ocupando los cargos de su administración.

CERCA DE CUARENTA Y CINCO MIL PESOS RECAUDADOS

El municipio ha recaudado el último día de la bonificación del cinco por ciento la cantidad de 39 mil 134 pesos 32 cts. por el Ejercicio corriente; por resultas $1.901.67; por consejo $2.592.67; por cuotas $664.74; por multas $24.00 y por espectáculos $246.53.

TREINTA MIL PESOS POR SANIDAD

Por disposición del doctor Gómez Arias, alcalde municipal, ha sido entregada la cantidad de $30.140.55, perteneciente al contingente sanitario; por subvenciones a veteranos $6.028.09 y por becas $8.586.86.

ARRESTO LA POLICIA TECNICA A UN CONTRABANDISTA

El Subinspector de la Policía Técnica C. Laurent y el detective G. Galguera, arrestaron ayer al conocido contrabandista de licores y ebarcador de inmigrantes, Pedro Marrero Llerena o Juan Manuel Andrade Viamontes, quien se encontraba prófugo de la justicia, después de haber sido condenado por la Sala Segunda de lo Criminal, a dos meses y un día de prisión.

También se encuentra condenado dicho sujeto, por la Sala Primera, en una causa por estafa y falsedad.

El detenido ingresó en la cárcel.

DR. J. M. PENICHET

Profesor de la Facultad de Medicina

OJOS — GARGANTA — NARIZ — Y OIDOS

CONSULTAS DE 11 A 4

CALLE H ENTRE 19 Y 21. VEDADO. F-4112.

Alerta

EL SEMANARIO QUE TODO LO DICE

Rafael García Bárcena, Director — Leonardo Hevia, Administrador

POR 5 CENTAVOS

1.—Política nacional. 2.—Política extranjera. 3.—Crítica teatral. 4.—Crítica deportiva. 5.—Crítica económica. 6.—Radiocrítica. 7.—Humorismo nacional y extranjero. 8.—Crónicas, comentarios diversos. 9.—Pasatiempos, amenidades. 10.—Fotografías, dibujos, caricaturas, entrefilets.

«STAFF» SELECTO

SALE EL VIERNES 9

¡LEALO!

LUJOSOS OMNIBUS PULLMAN

A cualquier lugar de los Estados Unidos

La ruta más corta y confortable

Las tarifas más bajas

De la Habana a New York

$35.40 en 1a. clase

Informes, itinerarios y venta de tickets:

—GREYHOUND LINES—

Cuban American Touring Co.

Prado 91. M-6575.

M.E.C.D. 2016

LA NOTA DE HOY

por JOSE A. CRESPO PONTE

No transcurre un solo día sin que en la Carretera Central deje de ocurrir un hecho de sangre. Constantemente, en esa vía se suceden las tragedias, y se suceden ya como si fuesen una de las tantas circunstancias que han de ser inherentes a la misma. Tal es el estado de indiferencia con que se acogen esos hechos.

Ya el pueblo cubano se ha ido acostumbrando a que diariamente se le notifique por medio de la prensa que hubo un choque en tal o cual lugar, y que allí perdieron la vida varias personas, hecho ocurrido, bien por encontrarse beodo el chauffeur que guiaba uno de los vehículos, ya por el exceso de velocidad del otro, ora porque se habían dormido ambos conductores, pero lo cierto es que fué la imprudencia de alguno de los conductores la causa de la desgracia que hay que lamentar.

Ese estado de cosas anormal, tal parece que ya se ha hecho normal, y ni el pueblo protesta ni las autoridades hacen nada para conjurar el peligro que existe para todo aquel que por desgracia tiene que utilizar esa vía máxima para andar por ella.

Como desgracia, sí, puede calificarse el hecho de tener que viajar por la carretera, porque desde que uno se instala en ella va su ánimo sobrecogido por el terror que necesariamente se apodera del que viaja, terror justificado por cierto, porque ya sabe que allí no tiene ninguna garantía, no tiene ninguna seguridad personal. Y no tiene esa garantía, porque por muchas precauciones que tome, por muy prudente que sea, está siempre a merced de tantos inconscientes y de tantos desalmados, que no teniendo el concepto de la responsabilidad, andan transitando en sus vehículos como unos bólidos, exponiendo con sus imprudencias a una muerte segura a los que, a pesar de tomar todas las precauciones lógicas, tienen la desgracia de utiliar el camino en que están sueltos esos tipos amorales que no tienen ni la más ligera noción de lo que es el respeto a sus semejantes.

Ya es hora, pues, que ese estado de cosas desaparezca; por respeto al pueblo de Cuba no debe perdurar.

El señor Fulgencio Batista, en su carácter de Jefe del Ejército Constitucional, es el indicado, actualmente, para evitar que ese mal se haga endémico. Para lograr tal cosa no hay necesidad de acarrearle gastos extraordinarios al Estado; sencillamente con triplicar el número de soldados que hacen el servicio de motocicletas en la carretera, con eso basta.

Porque, ciertamente, el número de esos vigilantes que actualmente existe, es tan exiguo, que resulta completamente ridículo decir que tenemos un Cuerpo de Vigilancia de Carreteras, cuando realmente no es así, sin que tengamos que hacer ningún esfuerzo para demostrar este aserto. Sólo con llevar un simple record de los sucesos diarios que ocurren en ese vía, se puede demostrar lo que aquí decimos, y nadie osaría negar que, hasta la fecha, el resultado de ese Cuerpo de Vigilancia ha sido nulo. Por eso se impone el aumento de hombres que vengan a acrecer esas filas, para hacer así más efectiva, es decir para que sea real la existencia de lo que hasta aquí no ha sido más que una ficción.

Actualmente se recorren cientos de kilómetros y no se encuentra en ese tramo ningún policía de esos que en motocicletas están en el deber de garantizar la vida y propiedades de los que no pertenecen a ese grupo de malvados que constantemente están ejecutando el crimen por el nuevo procedimiento del timón del automóvil. Esos hombres que matan a sus semejantes con las ruedas de los vehículos, lo hacen impunemente porque saben que no hay ninguna vigilancia, y por eso es que se lanzan entonces en vertiginosa carrera, ya en estado de embriaguez o ya por puro placer, y hacen añicos a una familia que cometió la torpeza de ir a utilizar esa vía creyéndose que estaba viviendo en un país civilizado: olvidó que estaba entre bárbaros.

Es intolerable ya, tanto desde el punto de vista humano como desde el punto de vista legal, el espectáculo que diariamente ofrece esa vía ante el más indiferente, donde tantos seres mueren por el instinto criminal del que los mata y por la indolencia oficial del que lo permite. No debemos olvidar que tanto se delinque por acción como por omisión. Por ese motivo si las autoridades que están en el deber de evitar que esos hechos sucedan, nada hacen, entonces no cabe duda alguna que se han de corresponsabilizar con los autores materiales.

Obsérvese que al referirme a los hechos de sangre no hablo de imprudencias, sino que digo crímenes, porque ciertamente no puede calificarse de imprudencia un hecho que sucede cuando el que lo ejecuta sabe de antemano el mal que con aquel hecho va a causar, y eso, precisamente, ocurre con los conductores de esos vehículos; que ellos saben perfectamente que en la trayectoria que van a hacer han de cometer algún crimen, crimen que después quieren cobijar con el manto de la imprudencia.

El señor Fulgencio Batista, como Jefe máximo del Ejército para exonerarse de cualquier responsabilidad ante el pueblo de Cuba, debe impedir que se sigan cometiendo tantos crímenes en esa carretera en la forma que se cometen.

Para conseguir eso, se hace necesario que aumente inmediatamente el número de hombres que integran esa Policía de la Carretera, aumento que debe hacerse mediante una selección de los individuos de la Guardia Rural, sin olvidar que esa selección ha de hacerse en sus tres aspectos fundamentales: en lo físico, en lo intelectual y en lo moral. Porque hay que tener presente que esos hombres, por la trascendencia del cargo que van a ejercer, han de ser hombres que en todo momento, por su educación, generada en la moral, tienen que demostrar su eficiencia y su corrección. Por algo son integrantes de un Cuerpo mixto, esto, que son civiles y militares.

Además, ese aumento se hace necesario también porque la misión de esos vigilantes no debe limitarse solamente a procurar que se cumpla el Reglamento de Tráfico; no, debe refundirse en ellos ambas funciones, es decir que debe ser la antigua, la clásica Guardia Rural, con sus obligaciones y derechos, teniendo como aditamento también el deber de hacer cumplir el Reglamento de Tráfico como actualmente existe.

Seguramente que cuando se haya verificado esa transformación, se limpiará nuestra máxima vía de tantos degenerados que con su proceder inaudito no han hecho más que estar constantemente salpicándola de sangre.

Quiera Dios que yo haya podido decir las cosas aquí con verdadera justeza.

HOLGUIN, 1934.

SOCIEDADES ESPAÑOLAS

La excursión del C. Gallego a Matanzas se celebrará el día 11 y resultará magnificente

Comisionados por la Sección de Propaganda del Centro Gallego, estupieron en Matanzas los señores Francisco Rodríguez Somoza y Juan Domínguez, quienes dejaron ultimados todos los detalles de los actos que habrán de celebrarse en la ciudad yumurina, recabando sde la autoridades las necesarias facilidades y garantías que les fueron ofrecidas tan amplias como sea menester.

Al arribo de la excursión a Matanzas, el primer acto que se celebrará será la visita a las Cuevas de Bellamar, teniendo lugar a continuación un suculento almuerzo en el reputado Hotel Velasco, al que fueron invitados por los comisionados los señores gobernador de la provincia alcalde, supervisor y jefe de la policía, jefe del distrito militar, presidente y secretario lde Casino Español, los cronistas de «El Imparcial», «El Republicano» y el de la Sección «Matanceras» del DIARIO DE LA MARINA.

Hoy, miércoles, a las diez de la noche, se cerrará definitivamente el despacho de billetes, y la comisión organizadora ruega a todas las personas que tienen talonarios se presenten hasta dicha hora en la Secretaría de la Sección a fin de conocer los que hayan colocado pues en la mañana del jueves hay que dar indispensablemente a la Compañía de Omnibus y al Hotel Velasco el número exacto de personas que figurarán en la excursión el próximo domingo. La demora en atender este ruego de la Comisión, traería dificultades difíciles de subsanar, sobre todo en cuanto a la locomoción.

MOVIMIENTO DE ENFERMOS EN LA BENEFICA

En el día de ayer se registró en la casa de salud «La Benéfico», del Centro Gallego, el siguiente movimiento de enfermos:

Entradas: Manuel Gómez Guerrero, Julio Lozano Ferreiro, José Novoa Alvarez, Ramón Balado Aller, José Martínez Rey (de Batabanó), Manuel Cid Cid, Ramón Ferreira López y Francisco Meizoso López.

Salidas: Jesús Alfonso Souto Sotelo, Jesús Ríos García, Ramón Daorden Santamarina (de Perico), Celso Fernández Arias, Rodolfo Mena Otoño (de Cárdenas), Cipriano Barro Hermida (de Jagüey Grande), Daniel Meilán López y Anacleto López Rodríguez.

Quedan 414.

ACTOS PARA HOY

CENTRO ASTURIANO: Junta ordinaria de Directiva, a las ocho y media de la noche, en el palacio social.

SOCIEDAD «RAFAEL MARIA DE LABRA»: Reunión familiar bailable a las nueve de la noche, en sus propios salones de Industria y San José.

HIJOS DEL AYUNTAMIENTO DE PASTORIZA: Junta ordinaria de Directiva por la noche, en los salones del Centro Gallego.

PUENTES DE GARCIA Y RODRIGUEZ: Junta general ordinaria, a las ocho y media de la noche, en el Centro Gallego.

PRO-RENOVACION DEL CENTRO GALLEGO: Asamblea extraordinaria, a las ocho y media en Monserrate 125.

El engranaje escolar del Centro Astur, es realmente admirable

La contribución al acerbo educacional de la nación, es labor que se destaca en primera fila en el Centro Asturiano de la Habana. Sus ehcuelas, dicho así, en plural, aparte de su organización, la compite con todas las organizaciones escolares de la Nepública, es ejemplo elocuente de hasta qué grado preocupa al Centro Asturiano la preparación educacional y cultural de sus socios los ciudadanos del mañana.

Cada nuevo curso escolar en el Centro Asturiano es prueba de qce los socios todos desean obtener la preparación que el Centro brinda a sus componentes. De sus escuelas han salido multitcd de hombres que figuran al frente de importantes empresas y bufetes en esta capital, que no conocieron más escuela de enseñanza primaria que la del Centro Asturiano.

Por eso el entusiasmo va en escala ascendente y en este año se ha superado a todos los años anteriores. El número de 3.278 alumnos dicho así, a simple vista, parecerá una exageración, mas los números no fallan y la prueba de esta asistencia a las clases del Centro está ambos sexos concurren a las clases de enseñanza primaria; 780 alumnas al Instituto de Ciencias Económicas, Sociales y del Hogar y 1.700 alumnos a las clases nocturnas de las escuelas de preparatoria y el Instituto Comercial «Jovellanos».

CONTINUA EL AUMENTO DE SOCIOS

Trescientos noventa y cinco suman ya los socios que se han obtenido en el Centro Asturiano durante los días laborables del presente mes de noviembre, los que se distribuyen así: doscientos cincuenta y cuatro del sector masculino; ciendo diecinueve del femenino y veintidós bajas levantadas.

Y ya que hablamos de socios, es conveniente advertir que para el día 31 de diciembre del corriente abo, termina el concurso exposición indcstrial que se viene llevando a cabo, quedando por tanto tan sólo cincuenta y cuatro días, para que los socios puedan disfrutar de las grandes ventajas que ofrece el Concurso gracias a la colaboración de importantes industrias radicadas en Cuba y que ya son ciento cuarenta las personas que tienen derecho a participar del sorteo del pasaje de primera clase de ida a Esaña a bordo de las magníficas motonaves de la Hamburuesa Americana.

El aumento de la lista social y la labor de la Sección de Propaganda se redoblará, para llegar a la cifra ansiada al finalizar el año en curso.

FIESTAS PROXIMAS

SOCIEDAD «RAFAEL MARIA DE LABRA: Ponche-homenaje de la Sección de Recreo y Adorno al presidente social, señor Amado Atiénzar, el día 9, del actual a las nueve de la noche, en su residencia, Amistad número 102, segundo piso.

ASOCIACION CUBANA DE PERIODISTAS DE RADIO: Homenaje a los decanos del periodismo cubano, señora Domitila García de Coronado y don Antonio Escobar, el día 11 del presente a las 9 p. m. en el Centro Asturiano.

CENTRO GALLEGO: Excursión a Matanzas el próximo domingo en horas de la mañana.

PALACIO DE VILLALBA: Gran matinée el domingo, de 1 a 7 p. m.

DEPORTIVO CARMELO: Animados bailes el domingo en su hermosa terraza de Línea y 18, Vedado.

CIRCULO REPUBLICANO ESPAÑOL: Conferencia de Hernández Catá, el próximo lunes a las 9 de la noche, en sus propios salones de Prado 70, altos.

JARDINES DE «LA TROPICAL»: Estupenda fiesta bailable el domingo por la tarde, amenizada por tres famosos conjuntos musicales. La entrada sólo costará cuarenta centavos para los caballeros.

"Pro-Renovación"

«Pro Renovación», de socios del Centro Gallego, llevará a cabo en la noche de hoy, en su local de Avenida de Bélgica, 125, altos, (Monserrate) una asamblea extraordinaria, en la que se tratarán asuntos de gran importancia para los que pertenecen a esta agrupación y para todos los pertenecientes al Centro Gallego de la Habana, por lo que el secretario general suplica a los asociados concurran esta noche a dicha asamblea, que se celebrará a las ocho ctaoin y media p. m.

OSCAR RUANO ESTRADA

Mañana, jueves, celebrará su onomástico, el presidente del club «San Carlos» y jefe de Amillaramiento del Municipio, señor Oscar Ruano Estrada. La Directiva del «San Carlos», le ofrecerá un ponche en su palacete social de Avenida Presidente Gómez 62, a las 9 p. m.

De antemanos enviamos a tan distinguido caballero nuestra sincera felicitación.

MATINEE EN EL «VILLALBA»

En los amplios salones del Palacio de Villalba, Egido número 2, tendrá efecto el próximo domingo, día 11, la cuarta matinée bailable de la serie que se celebrará esta temporada en dichos salones.

La popular orquesta de Neno González, con la emperatriz del danzonete como cantante y el afamado septeto «Nacional», de Piñeiro, serán los encargados de ejecutar el programa bailable que será selecto, figurando entre las piezas más modernas «Matrimonio revolucionario», que cantará la señorita Paulina Alvarez.

A la una en punto comenzará la fiesta y se terminará a las siete de la noche.

Seis horas de baile, con la ventaja de que se cobrarán «Cuarenta Centavos», por el servicio de guardarropía.

ANIMADO BAILE HABRA EL SABADO, EN «C. ENRIQUEZ»

El sábado día 10, de los corrientes celebrará la «Agrupación Social de Luyanó», una grandiosa fiesta bailable en los espléndidos salones de la sociedad «Curros Enriquez». Dicho acto será amenizado por la orquesta de Ismael Díaz y el septeto «Cubano 1927».

Demás está decir que dicha Agrupación Social, y por consecuencia la prestigiosa sociedad «Curros Enríquez», obtendrán un nuevo rotundo éxito.

BRILLANTE CONFERENCIA DE HERNANDEZ CATA, EL LUNES, EN EL CIRCULO REPUBLICANO

En los salones del «Círculo Republicano Español», situado en Paseo de Martí (Prado) número 70, altos el lunes 10 del corriente, ha de celebrarse un extraordinario acto cultural.

Pronunciará interesante conferencia el eminente periodista y novelista cubano, doctor Hernández Catá, el que ha de desarrollar un interesante tema sobre la República española.

Existe una gran demanda de invitaciones para asistir a este acto, a juzgar por la gran cantidad de invitaciones que diariamente son solicitadas en la secretaría del «Círculo Republicano Español».

Este acto ha de dar comienzo a las nueve de la noche; los chicos republicanos se anotarán un éxito más.

FESTIVAL DEL «ATLETIC»

Grande es el entusiasmo que reina en el «Atlétic», para la celebración del gran baile de socios y por invitación, el sábado 17, del corriente, de 9 de la noche a 3 de la mañana. Para dicho baile en honor de los socios y simpatizadores se ha contratado uno de los mejores conjunto musicales. Así nos lo hace saber el activo y competente presidente señor Juan Fundora.

Solicite su invitación en la secretaría, Villegas 72, de 9 a 11 de la noche.

Sigue laborando el gran partido 'Fuerzas Vivas'

El partido «Fuerzas Vivas», de la Asociación de Dependientes, que patrocina la candidatura Puente-Larín, para el primera y segunda vice-presidencia en las ya próximas elecciones de esta prestigiosa entidad, sigue su actuación, progresiva y entusiásticamente. Así lo demuestran las excursiones de los elementos que constituyen el Comité Ejecutivo y el de Propaganda, a los pueblos del interior, donde son recibidos con demostraciones de honda simpatía y gran entusiasmo, e igualmente la rápidez con que fueron constituídos los Sub-comités, para laborar en los distintos barrios de la población.

Ultimamente se celebró en Sol, número 50, una importante reunión del Sub-comité que actúa en la zona primera del barrio número 3, que fué presidida por el incansable y entusiasta coasociado, Eugenio López, asesorado del vice-presidente José Terol; del segundo vice Enrique Sierra; del secretario Domingo Morales y gran número de vocales. A esta reunión asistieron algunos de los que forman el Comité Central de Propaganda que preside el distinguido asociado, Andrés Malpica.

El presidente informó de la labor desarrollada por todos los Delegados y muy especialmente por el Ejecutivo del partido, de las valiosas e importantes adhesiones recibidas recientemente y de las excelentes impresiones que se tiene de la campaña qu tan eficaz y armónicamente se viene realizando.

Se nombraron sub-comisiones, a fin de cumplir con más puntualidad la misión impuesta, acordando reunirse todas las noches, para cambiar impresiones y acordar todo aquello que se crea pertinente.

El partido «Fuerzas Vivas», advierte a todos los asociados de «Dependientes», que deseen obtner informes con respecto a la labor que individual y conjuntamente se viene realizando por asegurar el triunfo en esta justa electoral, que pueden dirigirse a su Director Político, señor Lorenzo Mijares, en la Cámara de Comerciantes e Industriales, sita en Aguiar 45, altos, de 9 a 12 m., y de 1 a 5 p. m. Las reuniones nocturnas se celebrarán en el Centro Vasco, donde cambiara impresiones todas las noches, de 8 a 10:30 p. m., el Comité de Propaganda.

El Centro Vasco está situado en Paseo de Martí 125, altos.

ASOCIACION DE DEPENDIENTES DEL COMERCIO DE LA HABANA

SECRETARIA

JUNTA GENERAL EXTRAORDINARIA PARA MODIFICACIONES EN LOS ESTATUTOS GENERALES

Por acuerdo de la Junta Directiva y disposición del Sr. Presidente Social se convoca, reglamentariamente, a Junta General Extraordinaria de Asociados, para las ocho y media de la noche del día 12 del corriente mes, en el salón de fiestas del Centro, para tratar de reformas de los Estatutos Generales, con arreglo a la siguiente orden del día: Primero: Moción procedente de la Junta General sobre reconocimiento de derechos a la mujer asociada, y acuerdo de la Junta Directiva. Segundo: Modificación del art. 3o., del art. 9o., del art. 10o. en sus incisos 4o., 9o. 11o., 15o, y 22o., y del art. 20 de los Estatutos. Tercero: Autorización a la Junta Directiva para que pueda suprimir la inscripción de asociadas y extinguir el derecho de las existentes. Cuarto: Resolver sobre los derechos electorales señalados en el inc. 9o. del art. 10 de los Estatutos Generales, con vista al convenio de moratoria para el pago de cuotas acordado en 27 de Febrero de 1934. La entrada será por el Paseo de Martí, y la Comisión de Puerta exigirá la presentación del recibo de OCTUBRE último y del carnet de identificación. Se advierte que, sólo pueden concurrir a esta junta los señores asociados que reunan los requisitos que señala el inc. 4o. del art. 10 de los Estatutos. La Habana Noviembre 7 de 1934. C. G. Toledo, Secretario p. s. r.

NOTICIAS DE LOS JUZGADOS DE PRIMERA INSTANCIA

DE LA VIDA CIVIL

DEL TURNO

Accidentes en el Trabajo:

Fueron turnados los de Nicolás Penedo, al Juzgado de Almendares; Manuel Sarabasa, al Norte; Berta Hernández, al Sur, y Pedro Pérez Hernández, al Este.

Jubilaciones:

Santiago Martínez y Menéndez, al Norte; José Radillo Jiménez, al Oeste; Diego E. Pairol y González, al Este; Eduardo Montalvo y Montalvo, al Norte; Adolfo Amado de Poo y Piedra, al Sur; Antonio Alvarez Bullas, al de Almendares; Oscar Rivas, al Oeste.

Exhortos:

Los de: De Cienfuegos en Pensión de Luiga do Pérez, al Sur. De Marianao en Divorcio, por recíproco disenso, de Manuel Agapito Alfaya y Esther Leonor de la Caridad Alvarez, al Norte.

De Marianao, en mayor cuantía, de Carmelina Mérida Lafferte contra Pedro Linares Villafranca, al Este.

De Trinidad en entrega de certificación a E. Ruiz Ortiz, al de Almendares.

Carta Orden:

De la Audiencia, en mayor cuantía de Isidro Medrazo contra Comunidad de la Hacienda Ochoa, al Este.

Demencia:

De Josefa Averoff, al Este.

Intestado:

De Gumersindo Gómez y José Pérez Torres, al Sur.

Apelación:

La de José M. García contra Lucio Fuentes y otro, al Sur.

Mayor Cuantía:

Francisco Monar Codina contra el Estado Cubano, al Este.

Menor Cuantía:

Conrado Castell contra el doctor Carlos Miguel de Céspedes y Ortiz, al Sur.

Declaratorias de Herederos:

De José Rabasa y Cambas, al Sur.

Divorcio:

Emilia Irene Pintera Valdés contra Enrique Perdices y Lluvero, al Sur.

Por Recíproco Disenso:

Alberto Tomás Silvestre y Guillermina Esperanza de la Fuente y Salas.

DIVORCIOS EN TRAMITACION

Norte.—Gárate:

En el divorcio seguido por Isolina González contra Julio Corral se establece un incidente para aplicar la nueva Ley de la materia.

Norte.—Martín Leal:

En el divorcio seguido por recíproco disenso entre María de las Mercedes Muñoz e Isidoro López Ferrer, se ha dictado sentencia por la que se declara disuelto el vínculo matrimonial existente entre los cónyuges.

Sur.—Rauchman:

En el divorcio que por recíproco disenso establecieran Nila Margarita López Miranda y de Vargas Machuca y Guillermo Rodda y Sánchez, firme como se encuentra la sentencia dictada, se libra Carta Orden al Juez Municipal del Este para que de cumplimiento en lo dispuesto en el artículo 26 de la Ley de Registro Civil.

Este.—Montiel:

En el divorcio que por recíproco disenso tienen establecido Horacio Abascal y Vera y María del Amparo Caño y Ruiz, se señala la comparecencia que dispone el artículo 53, inciso B, para las 9 de la mañana del día 9 del actual.

—En el divorcio seguido por Pedro Muñoz de la Vega contra María del Carmen Pardo Suárez, se llevó a efecto la comparecencia que dispone el artículo 39 de la Ley y se dispuso que la menor hija María Luisa quede al abrigo de la madre.

Centro.—Gabriel la Fuente:

En el divorcio seguido por Manuel Varela Cárdenas contra Clara Luz Varona, se ha dictado auto por el que se abre a prueba el juicio por 6 días.

Almendares.—Giménez:

En el divorcio seguido por Fidencia Blanca Brey y Zobra contra José A. García Coronado y González Burgos, se ha dictado sentencia por la que se declara con lugar la demanda establecida.

Almendares.—Sainz Silveira:

En el divorcio seguido por Alfonso Estaurino Guerra contra María Ignacia Mateu, se emplaza a la demandada por 9 días.

—En el divorcio que por recíproco disenso tienen establecido Carlos Rauselot y María Varona García, se llevó a efecto la comparecencia del inciso B del artículo 53.

—En el divorcio que por recíproco disenso tienen establecido Ana Celia Andreu y de los Reyes Gavilán y Virgilio Rayneri y Piedra, se ha dictado sentencia por la que se declara disuelto el vínculo matrimonial existente entre ambos cónyuges, y se dispone que la hija nombrada Celia quede definitivamente al abrigo de la madre.

ASUNTOS GENERALES EN TRAMITACION

Norte.—Fabio Gárate:

En el expediente de testamentaría de doña Rosario González y de la Torre se ha dictado auto aprobando las cuentas rendidas por el Administrador Judicial.

Norte.—Martín Leal:

En las diligencias preparatorias seguidas por Feliciano Santiago contra Ramón Alvarez, se manda requerir al deudor para que pague la cantidad de $850.00, intereses legales y costas.

Sur.—Rauchman:

En el menor cuantía seguido por Antonio M. Moleón y Guerra contra María de los Dolores Jiménez y Antonio Muñoz y Valdés Gómez, se aprueba la liquidación del precio del remate practicado por el actuario.

—Se aplican los beneficios de la Ley de Moratoria en el Ejecutivo seguido por Rosa Rafecas Mesa viuda de Conill, decretándose la suspensión del procedimiento.

Este.—Perdomo:

—En el intestado del doctor Alfredo Zayas y Alfonso se ha dictado providencia por la que se dispone la entrega a los herederos reconocidos, de todos los bienes, libros y papeles ocupados, y se manda requerir al administrador judicial designado para que rinda cuenta de su gestión en un plazo de treinta días.

Este.—Daumy:

—Se admite en ambos efectos el Recurso de apelación establecido en el menor cuantía seguido por Salvador Morales y García contra Compañía Cubana de Fianzas.

—En el menor cuantía seguido por Ortiz Sánchez contra la Asociación Cooperativa de Obreros del Matadero de Luyanó, se declara en rebeldía la demandada, teniéndolo por contestada la demanda a su perjuicio y se abre a prueba el juicio por seis días.

Centro.—Gabriel Lafuente:

—En el menor cuantía seguido por Emilio Benigno Blanco Lorenzana contra el doctor José Manuel Fernández, se señala para el día 15 de noviembre, a las 10 de la mañana, la comparecencia del artículo 700 de la Ley de Enjuiciamiento Civil.

—En el expediente de pensión de Guillermo Meyemberg se interesa de la Secretaría de Hacienda una certificación.

—En la demanda incidental establecida por Juana Hernández como madre del fallecido Angel Martínez Hernández contra The Employers Liability Company Association Corporation, se señala la prueba de testigos de la actora, así como la confesión judicial de la demandada para el día de hoy, a las 10 de la mañana.

—En el rollo formado para conocer del Recurso de Apelación establecido contra la sentencia dictada en el juicio de desahucio seguido por Alvaro Valdés y Alvarez contra Ignacio Zamora y Hernández, el Tribunal Supremo confirmó el Auto del Juzgado de Primera Instancia del Centro que declaró no haber lugar al Recurso de Casación que se pretendía establecer por el demandado.

—En la declaratoria de herederos de María del Carmen Bruzón y Veiga y Domingo Morales Montalvo, se señala el examen de los testigos propuestos para el día de hoy, a las diez de la mañana.

Centro.—Piedra:

—En la declaratoria de herederos de José Dimas Peñate Ufo, se ha señalado el examen de los testigos propuestos para el día 13 de noviembre, a las nueve de la mañana. Promueve dicha declaratoria la esposa divorciada del causante, Celia Delgado como madre del menor Juan José Peñate y Delgado.

Almendares.—Whitmarsh:

—En el menor cuantía seguido por Gómez Mena Land Company contra Bárbara Rodríguez Ortega, sus herederos, sucesores o causahabientes se declara con lugar el Recurso de Reposición establecido por la demandada reponiéndose la Providencia fecha 15 de octubre, y por conclusos los autos se mandan traer a la vista para sentencia.

Almendares.—Sáinz Silveira:

—En el deshucio seguido por Luis María de la Natividad, Ignacio y Lorenzo Estanislao del Valle y Grau contra la Cuban Cane Sugar Corporation, se convoca a las partes al juicio verbal correspondiente señalándose para la celebración del mismo, las 9 y 30 de la mañana del día 14 del actual.

—En el mayor cuantía seguido por Manuel Fernández y Bernardino Martínez contra Enrique Pérez Gómez, se abre a prueba por 20 días, la pieza separada formada para tratar de la oposición al embargo preventivo decretado en autos.

—En el mayor cuantía seguido por Fábrica Cubana de Tejidos, S. A., contra Elías Flaifel, se informa no reside el demandado así como que se ha ausentado del territorio nacional.

NOTIFICACIONES URGENTES

Los Procuradores Juan Ibáñez y Rogelio Domínguez deben pasar urgentemente por la Secretaría del señor Fabio Gárate, del Juzgado de Primera Instancia del Norte.

PROXIMA GRAN MATINEE DE «RAFAEL MARIA DE LABRA»

La simpática sociedad «Rafael María de Labra» celebrará el día 26 del presente en sus propios salones de Industria y San José una matinée bailable que durará de una de la tarde a ocho de la noche.

Las damitas asistirán por invitación y los caballeros pagarán una pequeña cuota por concepto de guardarropía. La orquesta de señoritas, «Topacio», y el gran sexteto Sonora Matancera amenizarán esta gran matinée de los Labristas.

OFICIAL

República de Cuba
Secretaría de Obras Públicas
Negociado de Caminos y Puentes

para la reparación de los kilómetros 30 -|- 483 al 30 de la carretera de MANZANILLO A BAYAMO

ANUNCIO

Hasta las 10 de la mañana del día 20 de Noviembre de 1934, se recibirán en esta Oficina y simultáneamente en la Jefatura de Obras Públicas del Distrito de Oriente, Proposiciones en pliegos cerrados para la Reparación de la Carretera de Manzanillo a Bayamo, tramo del K. 20 -|- 483 (en el poblado de Yara) al K. 30 (pasado el poblado de Veguitas), y entonces se procederá por los correspondientes Tribunales de Subasta a la apertura y lectura pública de las Proposiciones presentadas. En las dos Oficinas mencionadas, se facilitarán los correspondientes Pliegos de Condiciones y Modelos de Proposiciones, y cuantos informes sean necesarios a los postores.

Sotero E. ESCARZA.
Ingeniero Jefe del Negociado de Caminos y Puentes.

NOTA oficial:—Esta subasta se celebrará a las 10 a. m. del día 9 (nueve) de Noviembre, en vez del día 20 en que aparece convocada.

Ricardo EDELMAN.
Director General Int.

ALGO MAS SOBRE LOS SUBPUERTOS

CONTESTANDO AL ESCRITO DEL SEÑOR PABLO PEREZ

En el DIARIO DE LA MARINA del 14 del mes pasado, fué publicado el artículo «Algunos datos y antecedentes históricos del embarcadero de azúcares llamado «Chicola». En ese artículo que suscribió el señor Pablo Pérez, fuí aludido. Pérez se extrañaba de la posición por mi adoptada en este problema de los subpuertos. Perez afirmaba que yo, al combatir los subpuertos defendía los intereses ferroviarios con perjuicio de los intereses obreros de Caibarién.

Pablo Pérez está en condiciones muy distintas a las mías para terciar en este debate. El es, Jefe de los Guarda-Jurado del central «Adelaida» de la Sucesión de Don Laureano Falla Gutiérrez, propietarios del embarcadero o subpuerto de Chicola me sale al encuentro refutando mis argumentaciones.

Yo he terciado en este problema, con miras a un interés nacional; yo combato los subpuertos, convencido de que ellos son, y siempre lo serán una desdicha para el país; convencido de que en ellos se explatara siempre al trabajador. Yo no soy empleado, ni tengo nexo de ninguna clase con los Ferrocarriles; en cambio, Pablo Pérez, si lo es; es el Jefe de los Guarda-Jurados de la empresa que desea tener a Chicola como subpuerto. Véase en que distintos planos estamos colocados.

No se extrañe pues, el señor Pablo Pérez de mi actitud. Yo he respondido siempre a la honradez de mis principios. No me importan los intereses que se debatan.

Pero usted, que habla tanto de los subpuertos; usted, que hace gala de conocimientos que acaso no posea, ¿sabe los males que los subpuertos proporcionan al país? ¿Sabe lo que motiva a las clases trabajadoras? No se si los conocera o no, pero yo se lo voy a decir concretamente.

Los subpuertos subordinan el interés general a la convesiencia del interés privado o particular por ellos representados. Los subpuertos son los rincones apartados de las costas, rodeado totalmente de tierras pertenecientes a la empreso que lo obtiene, por el cual esta verifica sus exportaciones a un costo ridículo, ya que disfruta de estas ventajas: Servicio de ferrocarriles particulares, manipulado con personal no agremiado, que solo obtiene salarios miserables; manipulación de las mercancias con obreros pagados con jornales miserables ya que en los subpuertos no rije la Ley de Inteligencia Obrera que pese a sus defectos, en su aplicación, ha logrado mantener a los trabajadores en los puertos públicos en situación apreciable y decorosa; eliminación de los gastos menores que ocasionan las operaciones a través de los puertos públicos; eliminación del comercio libre, puesto que esos subpuertos en sus respectivos feudos, lo son todo; lo abarcan todo: trabajo, comercio, etc.

Además, el propio Estado sufre los perjuicios que los subpuertos proporcionan: las operaciones de carga y descarga se hace en ellos, bajo la vigilancia de empleados a sueldo de la propia empresa, dependiente de ella hasta en los menores detalles, por su alejamiento de los Centros urbanos y la carencia de vías de comunicaciones públicas.

Consecuencia de esto es que si en las importaciones a través del subpuerto se obtienen sustanciales economías en la manipulación y en el transporte, el contrabando encuentra el mas propicio de los instrumentos para realizarlo: el subpuerto. Algunos millones de pesos cuesta al Estado cubano, anualmente, los subpuertos.

Vinculado cada subpuerto a un extenso latifundio, la presión económica del control elimina toda competencia comercial dentro del área que controla. Sufre sus consecuencias el pueblo trabajador.

Por esas razones combato a los subpuertos. Ellos han sido, son y serán una desdicha para el país.

En el caso concreto de Chicola, yo debo decir a Pablo Pérez, que no quiero intervenir en la polémica, pero no obstante, llamaré la atención de lo siguiente. Tengo entendido que se ha autorizado un crédito para hacer un canal que permita convertir a Morón mediante la utilización de la «laguna de la leche» en Puerto Público; cuando ello ocurra y se dice que será muy pronto, qué harán los compañeros de Caibarién? Irán a discutir a los de Morón, los trabajos? Y, cabe la pregunta porque entonces, logrado el subpuerto de Chicola, complacido el interés de los Falla-Gutiérrez, estos se olvidarán de los intereses proletarios y harán sus cargas por donde mejor convenga a sus intereses particulares. Pronto, la efímera esperanza de los compañeros de Caibarién de lograr un poco de trabajo, se habrá esfumado. Tendrán a Morón enfrente y iremos dando tumbo y por no [illegible] nos cuenta del mal mayor, [illegible] vengamos a ver, los Viriato G[illegible] rrez estarán mandando y [illegible] lando el interés obrero desde el exilio.

No se hable además de lega[illegible] de la Concesión de Chicola. [illegible] concesión fué dada en enero [illegible] 1932. Esa concesión fué otorga[da] Viriato Gutiérrez por Machado [illegible] concesión está viciada de nu[lidad] por la fecha en que se otorgó [illegible] concesión va en contra de lo [esta]blecido en la Ley de Consolid[ación] de Ferrocarriles. La Ley de C[onso]lidación de Ferrocarriles, salvo [illegible] Puertos Públicos y a los tra[bajadores] dores marítimos. Gracias a [illegible] Cuba no está induda de subpue[rtos] Merced a ella, y pese a los d[efec]tos de que pudiera adolecer, [illegible] progresó; zonas enteras impr[oduc]tivas se convirtieron de la ma[ñana] a la noche en zonas de riqueza [illegible] zonas industriales; en zona de [agri]cultores. Para hablar de esta [illegible] hay que ir al estudio complet[o de] lo que ella produjo con vista a [illegible] meros; para hablar de subpu[ertos] hay que no ser Jefe de G[uardas] Jurado del Central y estar desp[oja]do de todo interés partidarista. [illegible] hoy basta.

Alfredo Padrón Batista, Secretario de la Unión de Tarjadores [del] Puerto de la Habana.

ELIXIR tónico ANTIFLEMÁTICO del Dr GUILLIÉ
Empleado, desde 1812, contra les enfermedades ocasionadas por la BILIS y las FLEMAS (Enfermedades del Hígado, Estómago, Intestinos, Corazón, Fiebres, Paludismo, Congestiones, Reumatismos).
Exigir la firma Paul GAGE
PARIS, 32, Rue de Grenelle y en TODAS LAS FARMACIAS

Entre California y Alemania habrá un servicio aéreo

(Exclusivo del Herald-Tribune Service)

NUEVA YORK, No. 6. Ha [si]do cerrado un convenio en[tre la] línea de aviones T. W. A. (N[ueva] York-Los Angeles), y el Dr. [Hugo] Eckener, comandante del di[rigible] «Graff Zeppelin», para un se[rvicio] aéreo que ha de comenzar el [pró]ximo verano entre Friedrich[shafen] (Alemania) y California. Seg[ún el] Dr. Eckener, que acaba de re[cibir] permiso del Gobierno Federal [para] poder utilizar la Estación Aérea de Lakehurst, como base [tem]poral, el recorrido se podrá ha[cer en] sesenta horas.

El plan comprende la coo[rdina]ción de itinerarios y el camb[io de] pasajeros y carga entre el dirigible comercial de Aleman[ia] «LZ-129», actualmente en las [últi]mas fases de su construcción [en] Friedrichshafen, y los aviones T. W. A., que ahora atravies[an el] Continente desde Los Angel[es a] Nueva York, todas las noches [en] menos de diecisiete horas.

Mr. Frye, de la T. W. A., ma[nifes]tó que los pasajeros con dest[ino a] Europa, de Los Angeles, Kan[sas], Chicago, podrán ser trasportados [di]rectamente a Lakehurst, en donde [sin] demora, podrán abordar el [diri]ble. Según el Dr. Eckner, el dir[igible] hará tres viajes de ida y vuelta [den]tro del período de un mes, [hasta] que esté construído el aerop[uerto] en Río de Janeiro, siendo ent[onces] trasladado el «LZ-129» al se[rvicio] entre Río de Janeiro y Alem[ania] que es para donde fué constr[uído].

El Dr. Eckener irá hoy a L[ake]hurst para hacer los arreglos [ne]cesarios para el alojamiento de[l di]rigible «LZ-129» durante el ve[rano], procediendo luego a los talle[res de] la Goodyear-Zeppelin, en Akron, para discutir planes sobre un [di]gible de construcción americana [que] tome el lugar del «LZ-129», c[uando] éste se retire del servicio del A[tlán]tico del norte para comenzar la [tra]vesía de Alemania a Río de [Ja]neiro.

SUSCRIBASE Y ANUNCIESE EN EL «DIARIO DE LA MARINA»

N. GELATS y Cía.
Habana. BANQUEROS Aguiar 106-108
Vendemos cheques de Viajeros
Pagaderos en todas partes del mundo
y Cartas de Crédito Circulares
en las mejores condiciones.
"SECCION DE CAJA DE AHORROS"
Recibimos Depósitos en esta Sección Pagando el 2 por 100 Anual. Todas estas operaciones pueden efectuarse también por Correo.

BUFETE DE JOSE I. RIVERO
Notario: FELIPE RIVERO
Chacón No. 25 HABANA
Teléfonos: M-1472 A-8142

M.E.C.D. 2016

Bromas y Veras

Por JOAQUIN ARISTIGUETA

TAMBIEN esta serenidad magnífica del pueblo español, esa gran señorío espiritual, ha de ser un día ejemplo para el mundo: cuando todas las furias de la locura desatadas, asuelen la Tierra; cuando el cazar hombres sea el deporte favorito de la Humanidad vesánica; cuando por las naciones se arrastren las gentes por discutir un trapo banal, aún quedará un pueblo dueño y señor de sí mismo, limpio en lo noble del concepto, respetuoso. Es decir; creo que han de ser dos: el pueblo español y el pueblo ruso, que aún no ha hecho su revolución.

Ahora pasan por la llanura castellana los convoyes sanitarios; hace días cruzaron por Santander, en caravana, más de doscientas ambulancias con grandes bagajes; médicos y enfermeras con el atuendo sagrado de la Cruz Roja y ambulancias que son verdaderas salas de operaciones: esta noche del 17 al 18 de octubre, unas cuarenta camionetas, brillantes como esmaltadas, arribaron también aquí rumbo a Asturias, donde aún truenan los cañones revolucionarios y replican los del Gobierno. Ya han llegado viajeros a quienes la Revolución sorprendió en el antiguo principado, y asturianos que huyen de la tragedia, y cuentan los horrores de una lucha heroica, de un lado y de otro, en que se han prodigado las vidas en nombre de ideales humanistas, los unos; y de paz y orden los que el Gobierno mandó a restablecer los principios del régimen. Aún corre la sangre por las montañas, aún humean los escombros, aún repite el eco ese trágico concierto de las ametralladoras (que todos familiar nos es en Cuba); aún tenemos en mi retina los espectáculos de lucha en las calles más céntricas de Santander, donde podemos decir que no ha ocurrido nada, que sin embargo ha llenado los hospitales y ha abarrotado de carne humana el buque improvisado cárcel en el puerto: aún tengo la visión de los hombres que, apaciguando paz se situaban entre los contendientes neutrales en los quicios de las puertas, parapetándose tras las balas y, de cuando en cuando asomaban una mano armada y disparaban serenos, trantranes, como ejercitando un deporte; aún huele a pólvora el ambiente; aún quedan las columnas de humo como muñones de miembros amputados y desde hace dos días hemos restablecido el rítmico funcionamiento ciudadano.

En una semana de lucha suicida, trágica y tesonera, los periódicos no pudieron salir y las estaciones radio, lanzaron todo linaje de diatribas sobre sus enemigos: el lado comunismo callejero lanzó todo linaje de «bulos» como aquí se dice, o «bolas» como decimos en Cuba; en Asturias se habían violado grupos de niñas enteros; a un doctor lo quemaron vivo; a un sacerdote lo mataron, lo abrieron en canal y lo pusieron en una vidriera de comercio con un letrero que decía «A peseta el kilo de carne de cura». La furia, esa furia tan estulta, vomitaba toda clase de proyectiles sobre los contrarios: proyectiles de plomo o proyectiles de injurias y de calumnias. Hace unos días, en fin, la lucha era a muerte. Y ya hoy, la propia prensa ha alzado su voz para pedir ecuanimidad, honradez serena en el polemizar, los obreros han vuelto al trabajo aceptando su derrota y, lejos de continuar la lucha a la desesperada, movida por pasioncillas de bajo tipo, la bandera blanca de la paz se ha alzado en todos los espíritus.

En plena victoria de los comunistas asturianos, según se desprende para un buen lector que sepa hallar entre líneas lo cierto de los informes, entre la hojarasca de las opiniones sectarias, ha habido orden en medio del caos revolucionario: el Comité dictó órdenes severísimas contra el pillaje: claro que se saquearon comercios, sobre todo de armas, ropas y comida, pero esto es una consecuencia tan lógica que no existe una sola rebelión popular triunfante en la Historia, que no se haya producido igual. Pero son inciertos los fusilamientos de burgueses en masa, e inciertas las matanzas de sacerdotes, ni siquiera vejaciones, y la población no sufrió más molestias que las inevitables: la exposición de la vida bajo la lluvia incesante de balas en los asaltos a los reductos en que resistían las fuerzas y la falta de comida en los hogares ya que, para ir a buscarla, había que exponerse a caer sin vida en la calle y había que ir también al saqueo.

Pero la revolución, francamente comunista, en Asturias, cuidó hasta de dar agua a la población: una hora al día, escasa, desde luego, pero, dentro de las circunstancias, suficiente para vivir en instantes en que ya era bastante fortuna conservar la vida.

Y esa serenidad, y ese despilfarro de vidas con que la revolución comunista se ha producido en Asturias, indica que presidía la lucha un ideal puro, como lo demuestra el caso del ganadero que venía a la Montaña para comprar ganado y llevaba encima cincuenta mil pesetas: le detuvieron y él, resignado en su impotencia, echó mano de la cartera para entregarla:

—No nos interesa «eso», le dijeron por el dinero; «eso» no sirve ya para nada. Armas: ¿tiene usted armas? Y le quitaron la pistola y le dejaron continuar.

El ideal era puro y por eso las luchas fueron heroicas: y por eso también hoy, calientes aún los fusiles fratricidas de uno y de otro bandos, nuestras poblaciones presentan el aspecto normal. Ayer, los pocos vehículos que circulaban eran oficiales e iban erizados de fusiles y ametralladoras: y hoy circulan las «guaguas» y los tranvías sin un sólo guardador del orden, porque dilucidada la contienda a costa de miles de vidas, el alto espíritu español ha renacido. Ayer guerra a muerte, en nombre del ideal (equivocado o no; que eso no lo sabremos nunca): hoy, paz y respeto también en nombre del ideal.

Por eso dije que este gran señorío espiritual del pueblo español es la reserva (con Rusia la sin ventura) que le queda al Mundo para cuando las furias, que andan desatadas, acaben la obra destructora que ya inició la locura humana.

REGLANAS

Por Alejandro Pérez Pérez

PROXIMA BODA

El sábado veinte y cuatro.
Del presente mes.
Contraerán matrimonio ese día,
Estimados amigos la simpática
Gentil señorita Josefina Barreiro
Perón y Gonzalo Pérez Lerena, comerciante de esta localidad.
De carácter íntimo.
Será esa boda.
Cuya acta firmarán, en calidad de testigos, los señores José Garcés y Francisco y Ernesto Pérez.
Que se me informa.
Con gusto lo consigno.

CARMELINA RIVAS VIUDA DE ORTIZ

Distinguida dama.
Ejemplo de virtudes y bondades.
Rodeada del cariño de sus familiares dejó de existir el pasado miércoles en su residencia del Reparto Fonseca, en la Víbora.
El sentierro, efectuado en el Cementerio de Colón, fué una gran manifestación de dolor y una fiel expresión del afecto y simpatía que gozó en el seno de la sociedad habanera.
Reciba sus deudos todos, y especialmente para sus hijos, Manuel, Ernesto y el doctor Eduardo Ortiz y Rivas, el envío con estas líneas, mi más sentido.

ENFERMA

Una respetable dama.
Muy apreciada.
Me refiero a la señora Estanislada Valdés viuda de Salazar, madre cariñosísima del vicepresidente de la Sección de Fiesta del Centro Español, señor Francisco Salazar e Iglesias, tan conocido y estimado en nuestra sociedad.
Deseamos son a interesarse por su salud.
Y a desearle un pronto restablecimiento, entre ellos, el cronista.

MUY MEJORADO

Encuéntrase así.
El comerciante muy apreciado.
Emilio Trigo Domínguez, propietario de «La Revoltosa» y miembro distinguido de la colonia española de Regla.
Mañana abandonará la quinta «La Perfecta».
Donde aún encuéntrase restablecido.

PARA COLUMBIA

Han trasladado su residencia.
El matrimonio que goza de grandes simpatías.
La bondadosa señora Antonia Guillot de Alonso y el teniente del Ejército Guillermo Alonso Elliot.
Desde hoy han quedado instalados en aquella jurisdicción militar.
Sépanlo sus amistades.

DE CUPIDO

El travieso.
E inquieto.
Llegan noticias al cronista.
Vienen escritas en papel de simpatía y selladas con la flecha.
Y en su interior se leen las siguientes iniciales:
L. R. y A. G.; R. S. y E. A.; E. G. y G. G.; A. B. y R. V.
Mucho, quizás, pueden decir esas letras.
O tal vez, no digan nada.
Por eso le damos publicidad.
Por tratarse de Cupido, el inquieto.
El que muchos añoran...

MUY ANIMADO

Así resultó.
El gran baile social celebrado el domingo.
En el Centro Español de Regla.
En conmemoración de sus «Bodas de Plata».
Muy numerosas fueron las damas y damitas que asistieron al elegante palacete de la calle de Martí, a disfrutar de esa agradable fiesta bailable.
Que fué amenizada.
Por la orquesta de Belisario López.
Y la Sonora Matancera.
El poco espacio de que dispongo en el día de hoy, me priva de traer a esta crónica infinidad de nombres de encantadoras damitas.
Que prestigiaron ese baile.
Del pasado domingo.
En el Centro Español.

UN ANCIANO INDIGENTE QUE FUE ARROLLADO HACE VARIOS DIAS, MURIO AYER

En el Hospital Municipal falleció el indigente Leandro Rodríguez Reyes, natural de Santiago de Cuba, de 80 años de edad, sin ocupación ni domicilio a consecuencia de las lesiones de carácter grave que le produjo al arrollarlo el día 27 de Octubre pasado en la esquina de Pedro Pernas y Teresa Blanco, en el Luyanó, el auto O.K.726, del servicio de incendios que conducía el bombero Avelino Vallín Hernández. Practicada la autopsia al cadáver, se pudo comprobar en dicha liligencia, que falleció de los traumatismos que sufrió en el accidente.

Con tal motivo el Juzgado de Instrucción de la Sección Quinta, ha radicado causa contra Hernández, constando en el sumario incoado, que el accidente se debió a que Rodríguez no pudo percatar las señas de camapana dadas oportunamente, debido a que por razones de edad, estaba sordo y ciego.

SORPRENDENTE!!

Caonao, Cienfuegos Junio 8/1920.

SR. DR. ARTURO C. BOSQUE.
Habana.

Muy señor mío:

Con gusto complazco a varios amigos míos que quieren por mi conducto hacerle saber su agradecimiento por la curación obtenida con su precioso preparado "PEPSINA Y RUIBARBO BOSQUE", después de haber probado con varios preparados que dicen curan el estómago sin haber obtenido resultado alguno.

Yo siempre tengo un buen surtido de su producto, pues cada día se vende más.

Manda como guste a su seguro servidor,

Rafael León Jiménez.

Los curados con la "Pepsina y Ruibarbo Bosque" son los siguientes: Alejandro Ojeda, Paulino Pérez, Agustín Crespo, Próspero Bermúdez, Cándido Díaz.

Niegan capacidad a un gremio de carpinteros para construir chalanas para recoger basura

Un gremio, tres sindicatos y dos secciones sindicales se oponen a que Obras Públicas pueda encargarle esas obras. Razones q. exponen en abono de su firme y resuelta actitud

Una oferta del Gremio de carpinteros al secretario de Obras Públicas para la construcción de chalanas destinadas a conducir basuras ha heho que el gremio de calafates, el sindicato de metalúrgicos, el sindicato de chalaneros, la sección sindical de braceros de Regla y otras colectividades se dirijan a ella en sentido aclaratorio y de queja. El documento en que hacen esas observaciones se encuentra redactado del modo siguiente:

Sr. Secretario de Obras Públicas.
Señor:

Con gran sorpresa de nuestra parte hemos visto publicado en la prensa diaria un escrito dirigido a usted por el Gremio de Carpinteros de Ribera, ofreciéndole a ese centro garantías, ventajas y utilidades en la construcción de las chalanas que para botar basura, pretende construir el departamento de su digna dirección.

Y conociendo los representantes de las colectividades obreras que al final comparecen, que se pretende sorprender la buena fe de usted, es lo que motiva el presente.

1o.—Que no son los componentes del citado gremio los que acordaron tan descabellada demanda y menos aún que el Sr. César Otero fuera el técnico de estas obras, cuando la citada entidad tiene obreros de capacidad reconocida no tan sólo para la construcción de ese tipo de embarcación, sino para obras de mayor consideración.

2o.—Que es falso, completamente falso, que el citado gremio disponga de las herramientas necesarias para las construcciones indicadas, pues uno de los aparatos que puede abaratar la mano de obra de esa clase de trabajo en un treinta por ciento es el compresor de aire comprimido, cosa que no tiene ni puede tener el gremio de carpinteros, por razones que no son de enumerar en el presente escrito.

3o.—Que el Estado no puede obtener ninguna clase de beneficio haciendo esas obras bajo su comando, es un hecho de fácil demostración, y menos aún, individuos en particular que no contribuyen al sostenimiento del tesoro de la nación con sus respectivas contribuciones, como lo hace la industria del ramo de construcción naval.

4o.—Que de admitir las ofertas de los dirigentes del gremio de carpinteros, sería ir contra la voluntad de los trabajadores que se dedican a esa clase de obras, como son, los propios carpinteros, calafates y metalúrgicos, y propiciar por segunda vez un entendimiento entre el señor César Otero (Machadista consumado) y los mencionados dirigentes, como sucedió en agosto de 1933, que mientras las masas de las colectividades obreras, compuestas por mecánicos, herreros, paileros, calafates, carpinteros, etc., clamaban por que el inspector de cascos de los puertos de Cuba fuera nombrado del seno de estas organizaciones, estos mismos dirigentes aprovechando la confusión del momento de la caída del Machadato y sorprendiendo a otros compañeros que no ocupaban su tiempo nada más que en la defensa de los intereses que representaban, pidieron como lo hacen hoy que el tan mencionado César Otero fuera el inspector de cascos, cosa que no resultó, pero que dicho señor mediante esa demanda adquirió cierta personalidad, que dió lugar a que obtuviera un alto puesto en la secretaría del Trabajo, desde el cual estos aprovechados dirigentes y peticionarios obtenían determinados privilegios.

Por todo lo cual y en nombre de los obreros del ramo de construcción naval, pedimos a usted alivie la desocupación existente en las filas de esta clase de trabajadores con su pronta resolución y dar comienzo a las obras mencionadas, haciéndole justicia a quien justicia merece, no permitiendo que se entronicen los contratistas tipo Machadista, explotadores de los trabajadores y constantes perturbadores de la paz social, remarcándoles (sin que usted tenga necesidad de ello por sus vastos conocimientos) que el no cooperar con los talleristas que se dedican a estas clases de trabajos, sería irse contra las reivindicaciones de la clase trabajadora dado que por su solvencia moral son ellos los que las respetan.

En espera de ser atendidos quedamos de usted atentamente.

Antonio Padilla, Gremio de Calafates de la Bahía de la Habana; **Mario García**, Sindicato de Metalúrgicos del Puerto de la Habana y sus anexos; Sindicato de Chalaneros de la Bahía de la Habana; **Mario García**, Sección Sindical de Braceros de Regla; Sección Sindical de Chalaneros de Regla; **Norberto Quintana**, Sindicato de Abonos Químicos.

EL SINDICATO DE CARGADORES DE CARBON, PROTESTA

El Secretario del Sindicato de Cargadores de Carbón y Similares de la Provincia de la Habana, señor José Faget, nos envía un escrito consignando su protesta contra la modificación de la Ley de Accidentes del Trabajo, redactada por la Secretaría del Trabajo, con motivo de no haber sido tomada en consideración, la clase trabajadora, pues dicho Sindicato se ha dirigido a la misma —dice— varias veces, sin haber logrado que se tomara en consideración a la clase trabajadora, por la cual abogaban y sí, únicamente a las Compañías de Seguros que forman el Trust.

El citado Sindicato pide se deje sin efecto el nuevo Reglamento y se convoque a las partes afectadas para que hagan un Reglamento que ampare a los trabajadores, a los que se han quitado sus derechos, lesionando incluso otros intereses.

Termina preguntando a los líders obreros, que pedían la aprobación de este Reglamento, si ellos tomaron parte en el mismo, y donde están los beneficios que el mismo debiera representar para la clase que ellos siempre aseguran defender.

HA FALLECIDO EL PANADERO HERIDO POR UN COMPAÑERO

El Director de lHospital Municipal, comunicó al Juez de Instrucción de la Sección Quinta, el fallecimiento del herido Raúl Fajó Quintela, de la Habana, de 19 años de edad, maestro panadero y vecino de Rita número 27, en el Reparto Juanelo, que ingresó el día 23 de Octubre del actual, para ser asistido de lesiones de carácter grave.

EN REYERTA

Como se recordará Fajó Quintela sostuvo una riña por cuestiones de trabajo con su compañero de labores Ramiro González Gallardo, de la Habana, de 50 años de edad y vecino del Reparto La Fernanda, en ocasión de encontrarse ambos trabajando en la panadería que está situada en Guadalupe y Soto, en el Reparto Juanelo. El agresor estaba en libertad bajo fianza y ahora será detenido nuevamente

EDICTO

Doctor Urbano Godoy y Torres, Juez de Primera Instancia del Norte de esta Capital.

Por el presente edicto hago saber: que en los autos del juicio declarativo de mayor cuantía seguido por el señor Carlos García Suárez contra Don Manuel Alvarez Gayol y otros, en cobro de pesos y otros pronunciamientos, he dispuesto poner en pública subasta por segunda vez, por término de veinte días y con la rebaja del veinticinco por ciento de la tasación, los bienes embargados consistentes en las tres cuartas partes proindiviso que en el dominio de la finca urbana, señalada con el número ciento veintisiete de la calle de la Habana en esta ciudad tiene el demandado Don Manuel Alvarez Gayol; y los derechos, acciones y participaciones que en la otra cuarta parte restante puedan corresponder y pertenezcan a dicho demandado y que nacen de la escritura de trece de Agosto de mil novecientos diez y nueve, otorgada ante el Notario de esta ciudad Dr. Mario Recio, sobre cesión.—Dicha casa Habana ciento veintisiete se halla situada en la acera Este de dicha calle, cuadra comprendida entre las de Sol y Muralla y en la manzana limitada por la calle de Aguiar; es de mampostería y azotea; tiene una superficie de ciento setenta y un metros veinticuatro centímetros cuadrados; linda por el costado derecho con la casa de Don Manuel de la Rosa y por el izquierdo y espalda con casa perteneciente a las Animas; es de planta baja, con dos crujías, patio y dos cuartos, con servicios sanitarios; y está en general en mal estado de conservación.—Las participaciones que en el citado inmueble tiene el demandado Alvarez Gayol han sido tasadas en la cantidad de cuatro mil seiscientos setenta y dos pesos cinco centavos moneda de curso legal; y los derechos y acciones que puedan corresponderle y le pertenezcan han sido tasados en la cantidad de doscientos pesos moneda de curso legal.—Se ha señalado para el acto de la subasta las nueve de la mañana del día cuatro de Diciembre próximo en este Juzgado, sito en el tercer piso de la casa número quince del Paseo de Martí.—Y se advierte que no se admitirán proposiciones que no cubran los dos tercios de la tasación con la rebaja indicada; que para tomar parte en la subasta deberán los licitadores consignar previamente en este Juzgado o en la Administración de Rentas de esta Zona Fiscal, una cantidad igual, por lo menos, al diez por ciento efectivo del valor en que han sido tasados dichos bienes, con la expresada rebaja, sin cuyos requisitos no serán admitidos; que los autos se encuentran de manifiesto en la Secretaría del actuario donde podrán ser examinados por los licitadores; y que se sacan los bienes a pública subasta sin supilir previamente la falta de títulos de propiedad.

Y para publicar en un periódico de los de mayor circulación de esta ciudad, expido el presente en la Habana a tres de Noviembre de mil novecientos treinta y cuatro.

Urbano Godoy TORRES.
Ante mí:
Fabio Gárate Brú,
Secretario Judicial.

Crónica Habanera

(Continuación de la Pág. SIETE)

TEATRO NACIONAL

Una gran representación de la sociedad habanera se congregó ayer en el Nacional para presenciar el estreno de una de las más bellas y hermosas producciones filmadas últimamente.

Es esta cinta, «El crimen del Vanidades», en cuya interpretación triunfan el gran actor y cantante inglés Carl Brisson, secundado por Víctor MacLaglen y Jack Oakie. Además aparece en ella la famosa Duke Ellington.

«El crimen del Vanidades», se contiuuará exhibiendo hasta el domingo próximo.

Entre la selecta concurrencia allí reunida, se encontraban las siguientes señoras:

La Condesa de Aguilar Inestrilla.
Serafina Diago de Gómez.
Cristina Kindelán de Mendoza, Concha Montalvo de Mendizábal, Nina Reyna de Ariosa, Blanquita Hierro de Carreño, Emilia Milián viuda de Baró.
La Condesa de Romero.
Baby Kindelán de Maciá.
Lola Montalvo de Urrutibeascoa, Piedad Díaz de Martínez, Clementina Llerandi viuda de Portela, Josefa Alvarez de Onetti, Isabel Reyes de Zúñiga, Conchita Fernández de Armas.
Alicia Nadal de Menocal.
Lolita Mendizábal de Argüelles, Lolita Montalvo de Castillo Pockorny, Mercedita Montalvo de Velasco, Nena Ferrer de Bethart.
Rosario Ruíz de Ortíz.
Lola Colmenares de Casteleiro.
María Luisa de la Torriente de Sandoval, Serafina Lastra de Giquel, Leocadia Rivero de Palacios, Armantina Pasalodos de Goenaga, Cuca Cabaleiro.
Nena Gamba de Zaldo.
Patria Marrero viuda de Alvarez, Concha Moya de Ardura, Guillermina García de Alvarez, María Antonia Santé de Fernández Arenas, Amelia Morejón de López Miranda, Amelia de Morejón, Tomasita Ramos de Baró.
Margot Andreu de Arce.
Elena de Cárdenas de Coroalles.
Tina Hidalgo Gato de Solís.
Margarita Mendoza de Miyares, Nenita Abril de Baró, Carmelina Alonso de Baró, Otilia Ramos, Rosita Fabar de Rodríguez Penín.
Janilla Du-Quesne de Cabrera.
Bebita Díaz Brigman de Rivero.
Hortensia Maragliano de Franchi-Alfaro, Silvia Vielles de Marwell, Pastora GarGcía de Tolón, Aurorita García Feria de Areces, Nena Aranda de Echevarría.
Lala Carreño de Sampedro.
Carmita Fabré viuda de Demarest, María Isabel Navarrete de Anglada, Anita Moragas de Pichardo, Lucila Noguer de Oviés, Chela Robelín de Morales Broderman, Isabel de Vega viuda de Aenlle.
Josefina Martínez Armand de Kindelán.
Tessie Moreno de Rivero.
Cusa Portela de Villalba; Matilde Portela de Muñiz; Rebeca Taquechel de Viñals; Conchita Viñas de Roldán; Olga Oliva de Montalvo.
Aida Escalona de García Montes.
Estela Menocal de Lobo.
Ofelia Cortina de Arango.
Leticia Pamies de Michelena, Dulce María Chacón de Salas; Niñita Quintana de Villoldo; Daysi Curbelo de Recio; Hilda Fehrman de Mañas.
Yoyín O-Farrill de Mendieta.
Cuca Casteleiro de Salaya.
Piedad Hidalgo de Galletti; Carmen Gálvez viuda de Cortiñas; Esther Vallina de Torres; Cusa Martínez de Díaz; Lucía L. viuda de Díaz.
Alicia de Cárdenas de Belt.
Mary Caballero de Ichaso.
Bebita Alonso de Belt.
Señoritas:
Loló Casteleiro; Elisa Ortiz; Loló Vinent; Elvira y Rosa Morales Zaldo; Mercedes Cabrera; Zoila Guedes; Graziella y Micaela Abril.
Alicia Menocal.
Rosita Barraqué; Ofelia Valverde; Nenita y Marta García Rivero; Anita Roelandts; Lidia Fuentes; Zaida Gómez; Alicia Vilela; Chiquitica Sánchez.
Bebita Lasa.
Cristina Mendoza.
Panchita Martínez; Perla Gumaer; Beba Romagosa; Olga Beltrons; Marta Michelena; Mercy Poblet; María Fabré; Quetty Demarest.
Carmita de Cárdenas.
Gloria Mendoza.
Zeida y Sara Machado; Silvia López Miranda; Carmelina Cortiñas Gálvez; Idalia Alvarez; Luisa de Armas; Carmita Valdés Caballero.
Elenita Comas.
Alicia Andreu.
Rosario López Lemón; Hortensia Tapia; Delia Morales Sosa; Conchita Roldán; Mercedes Onetti; Carmen Luisa y Marietta Aenlle.
Charito y María Luisa Ortiz.
Blanquita Alvarez Marrero.
Rosita Almansa; Teresa Alonso; Aida y Raquel Fundora; Margarita Rayneri Cadaval; Dulce Ramírez; Ismenia Victorero.
Nina y Graziella Gómez Diago.
Margarita de Armas.
Graziella Giménez; Margarita Morales Robelín; Lourdes Caballero; Carmita y María Pérez Díaz.

ERNESTO FERNANDEZ ARRONDO

Será objeto de numerosas felicitaciones en este día un querido compañero, a quienes todos estiman altamente en esta redacción: el inspirado poeta y culto periodista Ernesto Fernández Arrondo.

Reciba el excelente y caballeroso amigo, que con tanto acierto redacta la sección política de este periódico, la nuestra, muy afectuosa.

Apropósito del admirado poeta, nos es grato hacer saber a nuestros lectores, que un grupo de solistas de la Coral de la Habana, que dirige la distinguida dama María Muñoz de Quevedo, ha preparado un homenaje en su honor para el próximo viernes, a las diez de la noche.

Dicho homenaje tendrá efecto en el Conservatorio Bach, de Concordia número 64.

Además de las poesías de Fernández Arrondo, quien ha accedido gentilmente a recitarlas, rompiendo una vieja norma que se había trazado, el siguiente grupo de damas y caballeros tomarán parte en la audición:

Alice Dana, Manuel Arias-Agüero, Jorge Escarpenter y Manuel Millares, cantarán en primera audición dos canciones de Adolfo Salazar: «Del rosal vengo, mi madre», con poesía de Gil Vicente, siglo XVI; «Bullicioso era el arroyuelo», con poesía anónima siglo XVII.

María Muñoz de Quevedo y Delia Echevarría, interpretarán al piano obras de Chopin, Prokofieff, Ibert, Turina y Manuel de Falla.

ALMUERZO CAMPESTRE

En la encantadora posesión que tienen el doctor Manuel Giménez Lanier y su gentil esposa, Emma Cabrera, cerca del Cotorro, tuvo efecto ayer un simpático almuerzo que el estimado matrimonio ofreció a los Condes de Aguilar de Inestrillas, que se encuentran de visita en nuestra ciudad.

Almuerzo criollo, donde no faltó el tamal en cazuela y el clásico lechón ahumado, servido bajo la cobija de guano de un bellísimo bohío que se alza entre la vegetación tropical de aquella finca.

Además de los anfitriones que hicieron amablemente los honores en compañía de su hijo Magoon, y de los Condes de Aguilar de Inestrillas, se encontraban presentes las señoras Estela Broch de Torriente y Juanilla Du-Quesne de Cabrera, las señoritas Elisita Ortiz y Mercedes Cabrera y el señor José María de Lasa.

Una tarde agradabilísima en tan grata compañía.

VIAJEROS DISTINGUIDOS

Ayer, por la vía de la Florida, embarcó para los Estados Cnidos el joven y distinguido matrimonio Alvaro González Gordon y Nena Velasco.

Iban a bordo del mismo vapor las gentiles señoras Hilda Sarrá de Mejer y Ofelia Sarrá de Mejer, ésta en unión de su pequeño hijo.

Y la encantadora señorita Livia Averhoff Sarrá.

María Esperanza Montalvo de Lobo, la bellísima dama, salió también ayer tarde para el Norte con el propósito de reunirse con su esposo, el señor Julio Lobo.

Regresarán ambos dentro de breve tiempo.

El joven Cuco Arnoldson y su bella esposa, Beatriz Alonso, de cuyas bodas, verificadas en la Parroquia del Vedado nos hicimos eco en nuestra crónica del domingo, embarcaron ayer para México.

Un viaje de luna de miel.

VIAJERO

Llegó ayer a la Habana, procedente de Suramérica, el señor P. Mirassou, agente de la Perfumerie Houbigant, que cuenta en esta capital con muchas amistades.

En los muelles de la Pan American fué esperado por numerosos amigos que le dieron la bienvenida.

LOS QUE LLEGAN

De Nueva York, donde contrajeron matrimonio hace unos días, regresaron ayer el señor José Ramón Bandujo y su gentilísima señora María Elena Pérez Zuazo.

A su llegada fueron objeto, en el muelle, de un cariñoso recibimiento, por parte de familiares y amigos.

Reciban también nuestra bienvenida y nuestra felicitación.

EN EL LYCEUM

Un interesantísimo acto está señalado para hoy, a las cinco y media de la tarde, en los salones del Lyceum.

No es otro que la apertura de la exposición de miniaturas del joven Luis Alcalde Leunda, artista exquisito, quien dará a conocer cincuenta de sus famosas miniaturas de personajes célebres y de señoritas de la sociedad habanera.

Hablará en este acto el doctor Antonio González López.

Resultará muy lucido.

Edel FARRES.

VINO y JARABE
DE
DUSART
al Lactofosfato de Cal

EL JARABE DE DUSART se prescribe a las nodrizas durante la lactancia, a los niños para fortalecerlos y desarrollarlos, así como EL VINO DE DUSART se receta en la Anémia, colores pálidos de las jóvenes, y a las madres durante el embarazo.

PARIS, 8, rue Vivienne y en todas las Farmacias

Explica un Comité por qué la ruta de Camagüey a Nuevitas no debe hacerse por Sibanicú

Por la parte de Minas se economizan 27 kilómetros; en esa zona, además, hay grandes depósitos de cromo. Expone las ventajas que se derivarían para la comarca con la carretera

Central «Senado» Nov. 2, 1934.

Sr. Dr. José I. Rivero,
Director del DIARIO DE LA MARINA.
Habana.

Muy estimado señor nuestro:

Refería en una ocasión, aquel maestro de periodistas que se llamó Don Nicolás, que para probar la capacidad de los aspirantes a redactores de su periódico, les decía: «Escribame un artículo a favor de este asunto»; y cuando le traían el trabajo hecho, entonces les pedía: «Ahora escríbame otro en contra, sobre el mismo tema».

Quiere eso decir que todo tiene —como las monedas— anverso, reverso y canto; y que siempre puede haber «la razón que uno da... y la otra que no se ve».

Las razones que a usted expusieron, y que motivaron el editorial del 30 pasado titulado «La proyectada carretera entre Camagüey y Nuevitas», abogando porque se hiciera por Sibanicú, son... «el anverso»; y sabiendo que no han de tener ustedes otro fin que servir al interés público es nuestra idea pedirle que lea cuanto exponemos; y sin duda se convencerá que es... la otra razón que no había visto.

De prestarse usted a la publicación de estas líneas, y sin que tengan (como el periodista a quien probaba Don Nicolás) «que escribir ahora el otro artículo en contra», bastará que lea nuestros datos, para convenir en que aquí está «el reverso».

Respetamos los derechos de cada cual, para que los nuestros sean respetados.

Hay un derecho indiscutible en cada dueño de finca, a quien la carretera vía Sibanicú lo va a beneficiar, para pedirla por allá.

Hay asimismo ese derecho en las empresas ferroviarias, a mover cielo y tierra, para que la carretera no se haga. A ellos, naturalmente, ha de importarles poco si por Nuevitas, el único puerto de la costa Norte en la provincia camagüeyana, no se efectúan las importaciones a que tiene derecho ese pueblo. (Es sabido que el Comercio de Camagüey, Ciego, etc., recibe la mayoría de sus mercancías por la Habana, Cienfuegos y Caibarién, y luego por carretera, ya que entre tarifas terminales y fletes altos, resulta más barato recibir por esos otros puertos —aún a distancia mayor de 500 kilómetros— que efectuarlo por Nuevitas).

Es humano y es lógico que si los ferrocarriles atraviesan cierto número de poblaciones que están obligadas a ser sus tributarias, ellos preferirán, primero, que no haya carretera; y que si por fin la hay, vaya por lugares despoblados, que no afecte a sus ingresos.

Esa es una manera de pensar, que nosotros respetamos. Hay, por supuesto, otros criterios. El de los Ferrocarriles Unidos, por ejemplo, que se han puesto «a competir con las carreteras»; y no debe haberles ido tan mal, si sus acciones están subiendo. Pero, no entremos en digresiones considerando que esas son cuestiones de «orden interior».

Es decir que, por lógica, tienen que pedir «la carretera por Sibanicú», todos los dueños de terrenos de aquella zona; y también los Ferrocarriles y sus organizaciones afines; aunque algunas de estas «afines» luego desafinen, como por ejemplo, la «Asociación de Empleados de Oficina de los Ferrocarriles Consolidados» (según «El Sol» de octubre 19) que descargaba sobre los promotores de la carretera vía Minas, «las maldiciones a que se hacían acreedores» (¡¡)

Toda esa es «la fuerte oposición» —que comenta el DIARIO— a que se haga por Minas.

Pero ese mismo derecho a pedir la vía Sibanicú, que reconocemos a nuestros adversarios, lo tienen todos los dueños de terrenos atravesados por el proyecto de «Altagracia-Minas-Lugareño», a pedirla por acá. Si es cierto que de Minas a Camagüey, gran parte del terreno es árido, esa misma aridez es debido al incontable número de miles de toneladas de cromo. Ya lo comentaba Adriano Delgado, en el mes de Julio, cuando escribía: «Es Cuba, y dentro de Cuba, Camagüey, uno de los pocos lugares del mundo, donde hay tales depósitos de cromo. Al pasar la carretera por allí, se abaratará el transporte y la explotación. Si la Compañía puede sacarlo con menos costo es una oportunidad que tendrán los obreros de allí para obtener mejoras en sus jornales; y mayor vida esa comarca».

Y ese derecho lo ejerce y lo reclama un núcleo de habitantes muchas veces mayor del que puede interesarse por la vía Sibanicú.

Si usted lee el artículo adjunto, titulado «Ningún de eso», hallará cifras convincentes. La carretera vía Minas atraviesa comarcas habitadas por más de 17,000 habitantes; y pondrá además en conexión a nuevas zonas, como allí se explica, de «Sola», «Gloria», etc. Yendo de Nuevitas a Sibanicú solo atraviesa San Miguel, de escasa población, apenas con 1,000 habitantes. (Todos esos datos son del Censo de 1932, oficiales).

La información que dieron a usted tiene mucho de falacias y de hojarasca.

Se compara «la vía Nuevitas-Camagüey», de 77 kilómetros, con la «vía Nuevitas-Sibanicú» de 52 kilómetros, dando 11 por hechos, con sus puentes, y de bajo costo. Y ese hace a ustedes decir que el trazado por Minas es más largo; y como razón financiera, debe buscarse «el menor costo de la obra».

Pero... cada cosa en su lugar.

Lo que se discute es si la carretera Camagüey-Nuevitas se hace por vía Sibanicú o por vía Minas.

En el primer caso, de Nuevitas a Sibanicú, tomando que sólo haya que construir los 52 kilómetros de que hablan sus defensores, luego falta —para llegar a Camagüey, por la Carretera Central— otros 52 kilómetros. Total, 104 kilómetros.

En el segundo caso, aún aceptando que haya 77 kilómetros (que no pasarán de 75) siempre serían 27 kilómetros menos de recorrido. O sea que un vehículo yendo de Camagüey a Nuevitas, vía Sibanicú, consumirá el 40 por ciento más de tiempo y de gasolina, que haciéndolo vía Minas.

«El menor costo de las obras» a que se refiere el editorial que comentamos, está por verse. Ya el Secretario de Obras Públicas ha dispuesto que se realicen los estudios por ambas vías. Si es cierto que por allá hay tantos kilómetros aprovechables; y puentes magníficos, en flamante estado (que no lo creemos, pues son de la época de Don Tomás, y no han visto pintura desde entonces) eso tocará comprobarlo a los ingenieros. También ellos verán que por la ruta de Minas el terreno es alto; y hay muchos kilómetros (más de 20) de terraplenes aprovechables. Serán los ingenieros quienes puedan decir —en pesos y centavos— cuál cuesta más. Estamos seguros que vía Minas, costaría mucho menos.

Pero en el caso improbable que así no fuera, ¿no estamos viendo que —fuera de aquí— se gastan cientos de miles de pesos por acortar las distancias y ganar tiempo? Aunque costara más, ¿no debería hacerse por donde disminuye la distancia y los gastos de transporte; y favorece a millares de habitantes?

Ese mismo derecho a pedirla vía Minas, lo tienen —además de los dueños de fincas, y de los humildes ciudadanos que pueblan esas comarcas— el pueblo de Nuevitas, que necesita y le interesa ver aumentadas las importaciones por su puerto; y lo tiene el comercio de Camagüey, que no tendría —para sus mercancías— un recorrido de 104 kilómetros, vía Sibanicú, cuando puede moverlas, vía Minas, con 77 kilómetros. Y lo tenemos, indiscutible, los millares de habitantes a beneficiarnos con la ruta de Minas, designada por los que la combaten como «la ruta de los ingenios» o «la ruta estéril...»

¿O es que tenemos que resignarnos a ser «ciudadanos de segunda clase» y a que los Ferrocarriles nos sigan aplicando tarifas más altas en los pasajes y en todo, por la

Por medio de Decretos-Leyes el Gobierno presta protección a los marinos de buques mercantes

«Todo marino desembarcado durante la vigencia o terminación del contrato tiene derecho a ser conducido a su país, siendo la Empresa la que debe sufragar los gastos». Decretos-Leyes

El Gobierno se había comprometido en su Programa Mínimo a dictar las leyes necesarias para el cumplimiento de los convenios del trabajo ratificados por la República. Ese compromiso lo habían contraído anteriormente todos los partidos políticos incluyéndolos en su Plataforma Electoral. Nunca fué una realidad, pese a las gestiones del proletariado que consideraba esos tratados internacionales como patrimonio suyo.

Esta vez no ha sido promesa vana. En rápida sucesión el Consejo de Secretarios ha aprobado Decretos-Leyes sobre las siguientes cuestiones:

Primera: Maternidad de las obreras, empleadas de empresas privadas y del Estado, la Provincia y el Municipio.

Segunda: Empleo del albayalde en la pintura, protegiendo a los obreros pintores contra envenenamientos.

Tercera: Trabajo de la mujer, regulando el trabajo a domicilio, prohibiendo el nocturno e instituyendo salarios adecuados.

Cuarta: Trabajo de los menores, límites de seis horas de labor, examen médico, carnet de trabajo, edad mínima, requisitos sobre educación, etcétera.

QUINTA: Trabajo marítimo, edad mínima, examen médico de los menores, límite de 18 años para fogoneros y pañoleros, contrato de servicios, colocación, repatriación e indemnización a los marinos por paro en caso de naufragio).

La Secretaría del Trabajo, en el poco tiempo que lleva el actual Gobierno, ha lanzado esas leyes, de tanto beneficio para el proletariado. El texto íntegro de muchas de ellas las hemos publicado, exclusivamente.

***

Hoy damos a conocer dos nuevos Decretos-Leyes que tratan sobre el contrato, amparo, etc., de los hombres que dedican su vida a trabajar en los buques mercantes.

EXCEPTUADOS LOS BUQUES DE GUERRA

El primero de dichos Decretos-Leyes, ambos redactados por uno de los Asesores Técnicos de la Secretaría del Trabajo de gran capacidad, entendido en estos problemas obreros por haber representado a Cuba en distintos Congresos Internacionales, nos referimos al doctor José Enrique Sandoval, dice así:

CONSEJO DE SECRETARIOS

CARLOS MENDIETA Y MONTEFUR, Presidente Provisional de la República de Cuba,

HAGO SABER:

Que el Consejo de Secretarios ha aprobado y yo he sancionado lo siguiente:

POR CUANTO: La República ha ratificado el convenio relativo al contrato de servicios marinos, aprobado en Ginebra durante la Novena Reunión de la Conferencia Internacional del Trabajo, y tiene la obligación según la Parte XIII del Tratado de Paz de Versalles de aplicarlo en todo el territorio nacional.

POR CUANTO: Es procedente fijar de una manera uniforme los particulares que deben constar en el contrato de enganche de los marinos, a fin de que estén sometidos a condiciones iguales y a que les aprovechen las ventajas obtenidas por los demás trabajadores.

POR TANTO: En uso de las facultades que le están conferidas en la Ley Constitucional de la República, el Consejo de Secretarios resuelve dictar el siguiente

DECRETO-LEY No.——

ARTICULO I.!Las disposiciones del presente Decreto-Ley se aplicarán a todos los buques matriculados bajo el pabellón nacional y a los armadores o navieros, capitanes, oficiales y tripulantes de dichos buques.

No se aplicarán a los buques de guerra, del Estado no destinados al tráfico comercial, a los dedicados al cabotaje nacional, de recreo o yates ni a los de pesca.

ARTICULO II.—A los efectos de la aplicación del presente Decreto-Ley, se entenderán los términos que se expresan a continuación de la manera siguiente:

a) El término «buques» comprende a toda nave o barco, cualquiera que sea su naturaleza, de servicio público o propiedad privada, que se dedique habitualmnte a la navegación marítima.

b) El término «marino» comprende a toda persona empleada o alistada a bordo, cualquiera que sea su ocupación, que figure en el rol de la tripulación, excepción hecha de los capitanes, pilotos, estudiantes de buques-escuelas y aprendices sujetos a contratos especiales de aprendizaje. Dicho término excluye a las tripulaciones de la escuadra de guerra y a las demás personas en el servicio permanente del Estado.

c) El término «capitán» comprende a toda persona que posea el mando y tenga a su cargo una nave, con excepción de los pilotos.

ARTICULO III.—La contrata, ajuste o enrolamiento constará por escrito, numerándose las obligaciones que cada uno contraiga y los derechos que adquiera y lo suscribirán el armador naviero, o sus representantes, o el capitán, y el marino. Antes de firmarlo, el marino se impondrá bien de su contniedo, obteniendo cuantas aclaraciones desee y se le entregará una copia del mismo, quedando otra en poder del Capitán del puerto o Administrador de la Aduana en que el contrato se celebre, quien se cerciorará de que el marino comprende bien el sentido de las cláusulas del contrato y lo visará. En caso de concertarse el contrato en el extranjero intervendrán en él los Cónsules o Agentes Consulares de Cuba. Tanto en el original como en las dos copias del contrato, el funcionario, de los indicados, que intervenga en el mismo certificará con su firma estos particulares, y que tanto el armador como el naviero o su representante, o el capitán como el marino, ratifican su conformidad y acuerdo.

ARTICULO IV.—El referido contrato se conformará a los demás términos y condiciones de toda contratación de servicios, según las prescripciones de los Códigos Civil y de Comercio vigentes, para los marinos que se alisten en el territorio nacional.

ARTICULO V.—Este contrato no podrá contener cláusula alguna que modifique o contraríe las reglas sobre competencia o jurisdicción establecidas por el vigente Código de Derecho Internacional Privado o «Código Bustamante», lo que no excluye el recurso de someter a arbitraje algún particular determinado.

ARTICULO VI.—La contrata o contrato de ajuste o enrolamiento especificará necesariamente los particulares siguiente:

1.—Clase de servicio que deberá prestar el marino;

2.—El hombre y la clase de buque donde habrá de prestarlo;

3.—Período de tiempo determinado o indefinido, o si lo es únicamente por viaje;

4.—Derechos y obligaciones respectivos de cada una de las partes;

5.—Nombre y apellido del marino, fecha de su nacimiento y su edad y el lugar donde nació;

6.—Lugar y fecha de la celebración del contrato;

7.—Nombre del o de los buques a bordo de los cuales el marino se compromte a servir;

8.—El efectivo de la tripulación del buque, si fuere posible;

9.—El viaje o los viajes que ha de emprender si puede determinarse en el momento de la celebración del contrato;

10.—Si fuere posible, el lugar y la fecha en que el marino deberá presentarse a bordo para comenzar sus servicios;

11.—El importe de los jornales;

12.—El plazo contractual, a saber:

a) Si el contrato es por tiempo determinado, la fecha fijada para su vencimiento.

b) Si el contrato ha sido celebrado para un viaje, el puerto de destino convenido para la terminación del contrato e indicación del tiempo que tiene que transcurrir después de la llegada a dicho puerto de destino antes de que el marino quede en libertad.

c) Si el contrato ha sido celebrado por un plazo indeterminado, las condiciones bajo las cuales cada parte podrá rescindirlo, así como el período previo dentro del cual deberá darse el aviso correspondiente, estipulándose que dicho plazo de notificación no deberá ser más breve para el armador que para el marino.

13.—Todos los demás particulares exigidos por la Legislación mercantil marítima.

ARTICULO VII.—Estos contratos se registrarán en el rol de la tripulación o se anexarán al mismo, así como en el libro de contabilidad.

ARTICULO VIII.—A fin de que los marinos se cercioren de la naturaleza y extensión de sus derechos y obligaciones, se fijarán en los buques, en los lugares más fácilmente accesibles para la tripulación, las cláusulas de estos contratos y las demás condiciones de su empleo.

ARTICULO IX.—Tratándose de contratos de servicios por plazos indeterminados en los que constará el período previo dentro del cual deberá darse el aviso correspondiente para rescindirlo, de acuerdo con el inciso c) del artículo VI, cualquiera de las partes podrá denunciar el mismo siempre que el plazo del aviso previo convenido a ese efecto, el cual no podrá efectuarse con menos de 24 horas de anticipación, se haya cumplido.

El aludido aviso previo se hará por escrito, ajustándose cuando no se haya fijado el plazo dentro del que deba darse el aviso de rescisión, a las prescripciones fijadas sobre el particular por el Código de Comercio, tanto para los casos corrientes como para aquellos en que concurran circunstancias excepcionales.

ARTICULO X.—El contrato, ya sea por viaje, por plazo determinado o por un período indefinido, quedará rescindido de pleno derecho en los casos siguientes:

a) Por el consentimiento de ambas partes;

b) por la muerte del marino;

c) Por la pérdida o inhabilitación del buque para navegar;

d) Por cualquiera otra causa de las consignadas en el Código de Comercio vigente.

ARTICULO XI.—El armador, naviero o capitán podrá despedir inmediatamente al marino por las causas y en las formas establecidas en el propio Código de Comercio.

También el marino podrá pedir su separación inmediata por el incumplimiento de las cláusulas del contrato, debidamente justificado mediante testigos o cualquier otra forma indubitable, así como en los demás casos a que se refiere el precitado Código.

ARTICULO XII.—En los casos de incumplimiento del contrato por parte del capitán, o la casa armadora o el naviero, se estará a lo dispuesto, según los casos, en lo que, respecto a ellos, determina el Código de Comercio.

ARTICULO XIII.—En los casos de negativa por parte del capitán, armadores o navieros, al cumplimiento de las obligaciones mencionadas en el artículo anterior deberán los Capitanes de Puerto o Administradores de Aduana, en los puertos en donde no existieren aquéllos, amparar y hacer efectivos los derechos de dichos marinos, mediante las actuaciones que procedan. De producirse estos casos fuera del territorio nacional, dicha obligación corresponderá a los que ejerzan las funciones Consulares de la República en el lugar donde surgiere el conflicto, previa la exhibición del contrato por el marino a los funcionarios Consulares a quienes corresponda actuar.

ARTICULO XIV.—Cuando se tratare del incumplimiento de las disposiciones de los contratos a que se refieren los precedentes artículos XII y XIII por parte del Capitán de un barco, que a la vez fuere su propio armador o propietario, el buque y todas las existencias que le pertenezcan quedarán afectos al pago de la manutención, permanencia y sueldos debidos a la tripulación, más su traslado al puerto indicado en el contrato, con preferencia a toda otra obligación de orden civil o mercantil a que vinieren obligados a responder el capitán o el naviero.

ARTICULO XV.—El marino tendrá derecho a exigir su licenciamiento, si se le presentare la oportunidad de obtener un empleo como oficial o maquinista o de cualquier otra clase que le represente mayor categoría que el que desempeñe, o que debido a otras circunstancias sobrevenidas con posterioridad a la celebración del contrato, hagan que su separación del servicio le resulte de interés capital; pero en este caso garantizará sin gastos adicionales para el armador o naviero, su sustitución por otra persona competente que sea aceptada por éstos.

El marino tendrá derecho a percibir los jornales devengados hasta el momento en que deje el empleo.

ARTICULO XVI.—En todo caso, a la terminación o rescisión del contrato, se hará constar en el propio documento entregado al marino conforme a lo dispuesto en el artículo III, y también en el rol de la tripulación, mediante una anotación especial, la causa que haya determinado el cumplimiento de la obligación.

A solicitud de cualquiera de las partes contratantes la autoridad pública competente refrendará la anotación de referencia.

Los marinos tendrán el derecho de hacerse expedir un certificado del capitán o patrón del buque relativo a la calidad de su trabajo,, su conducta y cumplimiento de las obligaciones del contrato.

ARTICULO XVII.—Cada infracción del presente Decreto-Ley será penada con multa de treinta pesos la primera vez y de cincuenta a quinientos pesos las subsiguientes.

ARTICULO XVIII.—Las multas a que se contrae el artículo anterior, serán impuestas por el Juez Correccional del lugar donde se cometa la infracción, y si ésta se cometiere fuera del territorio de la República, será competente el del lugar a que pertenezca el puerto cubano donde estuviere matriculado el buque.

ARTICULO XIX.—El importe de las multas que se impongan por infracción del presente Decreto-Ley, se depositará en la Zona Fiscal correspondiente a disposición del Retiro Marítimo.

ARTICULO XX.—Este Decreto-Ley comenzará a regir a los treinta días de su publicación en la Gaceta Oficial de la República.

POR TANTO: Mando que se cumpla y ejecute el presente Decreto-Ley en todas sus partes.

Dado en el Palacio de la Presidencia en la Habana, a los días del mes de octubre de mil novecientos treinta y cuatro.

MAYOR PROTECCION AL MARINO

CONSEJO DE SECRETARIOS

CARLOS MENDIETA Y MONTEFUR, Presidente Provisional de la República de Cuba,

HAGO SABER:

Bue el Consejo de Secretarios ha aprobado y yo he sancionado lo siguiente:

POR CUANTO: La República ha ratificado los convenios internacionales del trabajo relativos a la repatriación de marinos, indemnización de paro forzoso en caso de naufragio y colocación de marinos.

POR CUANTO: Se deriva de esa ratificación conforme a la Parte XIII del Tratado de Paz de Versalles, la obligación de dictar la legislación nacional necesaria al cumplimiento de los precitados tratados.

POR CUANTO: Es procedente regular la repatriación de los marinos, evitar que permanezcan en los puertos sin recursos en casos de naufragio y, asimismo, procurarles empleo sin peligro de explotación.

POR CUANTO: El Gobierno Provisional contrajo el compromiso, en su Programa Mínimo, de hacer aplicables por medio de legislación adecuada los convenios del trabajo ratificados por la República; compromiso que queda saldado cuando entre en vigor el presente Decreto-Ley.

POR CUANTO: En uso de las facultades que le están conferidas por la Ley Constitucional de la República, el Consejo de Secretarios resuelve dictar el siguiente

DECRETO-LEY No.——

ARTICULO I.—Las disposiciones del presente Decreto-Ley se aplicarán a todos los buques matriculados bajo el pabellón nacional y a todos los armadores o navieros, capitanes, oficiales y tripulantes de dichos buques.

Quedan exceptuados de sus disposiciones los buques de guerra, del Estado no destinados al tráfico comercial, los dedicados al cabotaje nacional, recreo o yates, de pesca y los buques de una capacidad bruta inferior a cien toneladas o trescientros metros cúbicos.

ARTICULO II.—A los efectos de la aplicación del presente Decreto-Ley, se entenderán los términos que se expresan a continuación, de la manera siguiente:

a) El término «buque» comprende a toda nave o barco, cualquiera que sea su naturaleza, de propiedad pública o privada, que se dedique habitualmente a la navegación marítima.

b) El término «marino» comprende a toda persona empleada o alistada a bordo, cualquiera que sea su ocupación, que figure en el rol de la tripulación, excepción hecha de los Capitanes, pilotos, estudiantes de buques-escuelas y aprendices sujetos a contratos especiales de aprendizaje. Dicho término excluye a las personas empleadas en el servicio permanente del Estado.

c) El término «capitán» comprende a toda persona que posea el mando y tenga a su cargo una nave, excepción hecha de los pilotos.

ARTICULO III.—Todo marino desembarcado durante la vigencia o a la terminación del contrato que regule sus servicios, tiene derecho a que se le conduzca al país o al puerto en que se alistó o al en que comenzó el viaje, según las prescripciones del Código de Comercio.

Se considerará debidamente asegurada la repatriación del marino, siempre que se le hubiere procurado un empleo apropiado a bordo de un buque que se dirija a cualquiera de los lugares determinados en virtud de lo dispuesto en el párrafo que precede.

Se considerará repatriado el marino que sea embarcado ora en su propio, ora en el puerto en que fué contratado o en un puerto vecino, ora en el puerto en que comenzó el viaje el buque.

El contrato de servicios determinará las condiciones bajo las cuales tendrá derecho a ser repatriado el marino extranjero, embarcado en un país que no sea el suyo.

ARTICULO IV.—Los gastos de repatriación no podrán imponerse al marino si éste hubiere sido abandonado por motivo de:

a) Un accidente ocurrido en el transcurso del servicio a bordo;

b) Un naufragio;

c) Una enfermedad que no pueda imputarse a un hecho voluntario ni a una negligencia del marino;

d) Por declarar terminados sus servicios en un puerto extranjero a causa de circunstancias ajenas a su voluntad

ARTICULO V.—Los gastos de repatriación comprenderán todos los desembolsos relativos al transporte, alojamiento y alimentación del marino durante el viaje. Dichos gastos comprenderán, asimismo, el costo del sustento del marino hasta el momento fijado para su partida.

Cuando el marino sea repatriado como miembro de una tripulación, tendrá derecho a la remuneración de los servicios prestados durante el viaje.

ARTICULO VI.—Las autoridades cubanas cuidarán, respecto de los buques que estén matriculados en la República, de la repatriación de los marinos en los casos en que les sea aplicable esta Ley, sin distinción de nacionalidad.

ARTICULO VII.—En caso de pérdida por naufragio de un buque cualquiera, el armador o la entidad con la cual hubiere el marino celebrado su contrato de servicio, deberá pagar a cada uno de los hombres empleados en dicho buque, una indemnización que le permita hacer frente al paro forzoso determinado por la pérdida del buque que ha naufragado.

Dicha indemnización consistirá en el pago al marino de los días efectivos de paro forzoso, con arreglo al tipo del salario pagadero a virtud del contrato de ajuste.

El importe de la indemnización que el presente Decreto-Ley establece, no excederá de dos meses de salario.

ARTICULO VIII.—Estas indemnizaciones y los gastos de repatriación podrán ser reclamados por la vía de apremio que establece la Ley de Enjuiciamiento Civil.

ARTICULO IX.—Ninguna persona, Sociedad o Agenci apodrá ejercer el comercio ni cobrar corretajes, directa o indirectamente, con el fin de emplear marinos en los buques.

La violación de las disposiciones de este artículo, serán penadas con multas de treinta pesos la primera vez y de treinta y uno a cien pesos las subsiguientes.

ARTICULO X.—Las Asociaciones representativas de armadores y marinos conjuntamente y bajo la jurisdicción y dirección de la Secretaría del Trabajo, organizarán y mantendrán gratuitamente un sistema adecuado y eficaz de Oficinas Públicas de Colocaciones, para dar empleo a los marinos desocupados.

Dichas Oficinas serán administradas por personas que tengan experiencia y práctica marítima, y servirán igualmente a los intereses de los marinos de todos aquellos países que hayan ratificado el Convenio relativo a la colocación de marinos.

ARTICULO XI.—Las Agencias de Colocaciones a que se refiere el artículo anterior mantendrán comunicación directa y pormenorizada con la Oficina Internacional del Trabajo, que radica en Ginebra, Suiza, concerniente al paro forzoso de los marinos y al funcionamiento de dichas Agencias.

ARTICULO XII.—Un número igual de representantes de los armadores y de los marinos, constituirán Comités o Juntas encargados de aconsejar a las Oficinas de Colocaciones en aquellas materias que le conciernan. Dichos Comités o Juntas elegirán su Presidente entre personas que no formen parte de los mismos.

El Reglamento de este Decreto-Ley determinará los poderes o atribuciones de esos Comités o Juntas y clase de supervisión que se ejercerá por el Estado, así como la asistencia que habrán de prestarles las personas interesadas en el bienestar de los marinos.

ARTICULO XIII.—Los marinos tendrán libertad para escoger buques; y los armadores, por su parte, para escoger la tripulación.

ARTICULO XIV.—Las multas a que se refiere el párrafo segundo del artículo IX, serán impuestas por el Juez Correccional del lugar donde se cometa la infracción, y si ésta hubiere ocurrido fuera del territorio de la República, será competente el del puerto cubano donde estuviere matriculado el buque.

ARTICULO XV.—El importe de las multas que se impongan por infracción del presente Decreto-Ley, se depositará en la Zona Fiscal correspondiente a disposición del Retiro Marítimo.

ARTICULO XVI.—Este Decreto-Ley empezará a regir a los treinta días de su publicación en la Gaceta Oficial de la República.

POR TANTO: Mando que se cumpla y ejecute el presente Decreto-Ley en todas sus partes.

Dado en el Palacio de la Presidencia, en la Habana, a los — días de octubre de mil novecientos treinta y cuatro.

Viaje por los grandes buques "Presidentes" de la

DOLLAR LINE

HABANA -- NEW YORK

Y VICE-VERSA

Próxima salida para New York

Vapor "PRESIDENT TAFT"

Jueves 15 de Noviembre a las 4 P. M.

Llegando a New York el Domingo a las 10 A. M.

Precios del Pasaje:	Ida.	Ida y Vuelta.
Primera Clase	$75.00	$105.00
Clase Turista	50.00	75.00

Los vapores «Presidentes» salen de New York todos los Jueves a las 4 p. m. y los boletines se expenden a precios sumamente ventajosos.

Todos los camarotes son amplios y dan al exterior. Camas espaciosas, agua corriente, caliente y fría, amplios closets, ventiladores eléctricos y numerosas comodidades más. Excelente comida y un personal atento a todos los deseos del pasajero. Camarotes con baño privado a módico precio adicional.

SEÑORES COMERCIANTES: Consúltennos acerca de las muchas ventajas de embarcar sus mercancías por los grandes buques de la Dollar Line.

DOLLAR STEAMSHIP LINES

Oficios 24. Telfs. A-8226, M-8826. Habana.

Arribará mañana el "Cristóbal Colón" con 179 pasajeros para la Habana y con carga general

El Capitán Fano, que fué agredido por un camarero, se halla completamente restablecido. Llegaron ayer los turbo-eléctricos **California** y **Oriente**. Hoy llegará el **Mexique** de Veracruz

INFORMACION GENERAL DEL PUERTO DE LA HABANA

Según radiograma recibido por los señores García y Díaz, Agente Generales de la Trasatlántica Española en la Habana, el «Cristóbal Colón» arribará mañana, en la madrugada, y será puesto a libre plática en las primeras horas del día.

Trae el correo español 36.000 bultos de mercancías, entre las cuales figuran muchos productos propios de Pascuas, así como 112 pasajeros de cámara y 67 pasajeros de tercera para la Habana. Conduce carga y 144 pasajeros en tránsito para Veracruz.

El capitán Fano, curado

Como es sabido, cuando el «Cristóbal Colón» hizo escala en Santander, un camarero desembarcado hizo agresión al capitán don Eduardo Fano, quien ya está completamente restablecido.

Sobre los detalles de la agresión al capitán Fano, los señores García y Díaz han recibido los siguientes informes:

La noche de los hechos, salió el capitán Fano de un Club elegante de Santander, en compañía del gobernador civil de aquella provincia y de otras distinguidas personalidades, rumbo a bordo.

A poco de caminar, se le interpuso el ex camarero de su barco José Vega Catalá, de 34 años de edad, casado, natural de Santander y quien había quedado en su ciudad natal hacía varios viajes por estar enfermo.

Fano, con su habitual cortesía, mostró interés por lo que le hablaba Vega, en el sentido de volver a su plaza, pero el capitán le informó que para este viaje era imposible, porque todas estaban cubiertas, pero que en el «Habana», el otro barco de la Compañía, había una plaza vacante.

Vega Catalá, sin que nadie se lo explicara, y sin responder una sola palabra, esgrimió una pistola, y disparó sucesivamente cinco veces, alcanzando con el segundo disparo al capitán Fano en el brazo izquierdo.

El distinguido marino cayó a tierra, mientras dos guardias de Asalto que estaban cerca del sitio, acudieron, arrestando al agresor.

Rápidamente, el capitán Fano, repuesto de la primera impresión, y al notar que estaba herido, pidió que lo condujeran a bordo, donde fué asistido por el médico doctor Manuel Márquez, quien certificó que la herida era de carácter leve.

Después de curado y a trueque de demorar un poco la salida del «C. Colón», el capitán Fano, con el ánimo de llevar la tranquilidad a su familia, tomó un vehículo, dirigiéndose a su casa. Una vez que dejó ampliamente cumplidos sus deberes familiares, retornó a bordo, siendo recibido con verdadero afecto por pasajeros y tripulantes, que lo aplaudieron.

Seguidamente el caballeroso marino se dirigió al puente de mando, y, como de costumbre, ordenó todas las maniobras hasta salir de Santander.

Lo propio hizo en la escala de La Coruña y su vida habitual durante la travesía no ha sido cambiada.

Muchos mensajes

Muchos han sido los mensajes radiotelagráficos puestos en la oficina de la Habana, dirigidos a Fano por sus amigos de esta ciudad, y ayer se recibieron las contestaciones a todos ellos. Expresa el capitán Fano su gratitud para los que se han interesados por su salud.

Entre esos mensajes anotamos los de los señores José F. Barraqué, Facundo Greels y Eudaldo Bonet, de la Lonja del Comercioá don Julio Blanco Herrera, José Barquín, señor Aedo, señor Cortines, de la Beneficencia y del Centro Montañés; Ramón Rodríguez, de la forma «Partagás», empleados de García y Díaz y otros muchos.

Tanto don Víctor Alvarez como su apoderado señor Marina, han estado informando a los amigos del capitán Fano sobre los radiogramas recibidos, habiéndose interesado asimismo la Embajada y el Consulado de España, el Casino Español de la Habana, el Centro Asturiano, el Centro de Dependientes, la Cáamara de Comercio Española, el ex Embajador de Cuba en España, señor Alfonso Hernández Catá y otros.

Los que vienen

Entre los pasajeros de cámara que vienen en el «Cristóbal Colón», anotamos a los señores Araluce, la profesora señorita Ugarte, el comerciante de la Habana señor Cobo, señora viuda de Viaderoü el maestro Orbón, don Marcelino Cantera, Casildo López, Manuel García, el banquero de Pamplona señor Loydi, y entre los de tránsito, el Director de la Escuela de Ingenieros Navales coronel Nicolás Franco y su esposa y cuatro alumnos, cuyo viaje está relacionado con la construcción de la escuadra que en los astilleros españoles se ha hecho para México; el representante de la Casa Domecq en México, señor Camacho y familia, el naviero señor Zabalgoitia, el torero «Maravilla», la cuadrilla de «Ortega» y el pelotari Azpiri.

Los ferries

Los ferries «Joseph R. Parrott« y «Seatrain New Orleans», llegaron ayer el primero de Key West y el segundo del puerto de su nombre, ambos con vagones con carga general.

Salieron nuevamente para los respectivos puertos de procedencia.

Salidas

Salieron ayer: el «California», para San Francisco; el «Annavore», para Matanzas; el «P. Adams», para San Francisco.

El «California»

El turbo-eléctrico «California», de la Panamá Pacific, llegó ayer de New York, conduciendo carga y 44 pasajeros para la Habana y carga y pasajeros en tránsito para Los Angles y San Francisco.

Para la Habana llegaron por este barco el doctor Moisés Chediak, catedrático auxiliar de la Facultad de Medicina de la Universidad; el cirujano dentista doctor Raimundo Morín y los boxeadores «Relámpago Sagüero» y Manuel Quintana.

Pasajeros en tránsito

Entre los pasajeros en tránsito del «California», anotamos al señor Nicanor Obarrio, Ministro de Panamá ante el Vaticano y señora; señor Maurice S. Hellman, Vicepresidente del Security Firsh National Banck de Los Angeles, y señora; Mr. Edward J. Melly, de la Radio Marine Corp.; Gerone Sussaman, Administrador de la Paramount; el comándante retirado de la Armada americana Horace W. Jones y señora; el actor americano Edward Burns y señora; el médico panameño doctor Augusto Boyd y señora, la actriz Ruth Millard y otros.

El «Oriente»

Otro turbo-eléctrico que arribó ayer fué el «Oriente», de la Ward Line, que trajo 1.2000 toneladas de carga general y 49 pasajeros, entre ellos el general Mataías Betancourt y señora, y los demás cuyos nombres publicamos ayer.

El «Cuba»

Anoche llegó de Tampa y Key West el vapor americano «Cuba», que trajo 91 pasajeros, entre ellos el doctor Juan Grau y señora, José María Alonso Novaldo P. Meri, Claudio Fraga, Juan Cortina, Gaspar Cortina Bienvenida Menchere y familia, Arturo Miyares, Luis Hevia y señora, Carlos Estrada Guardiola, Elpidio Andrisso, Francisco San Román y señora, Roberto Varela, María A. Dumois, Manuela Pous, Juana J. Hernández, Domingo Isasí y familia, Virgilio Dos Santos, Miguel F. Gastón, los Marqueses de Tie... Pablo Hevia y señora, Octavio A... go, Ulises Consuegra, Miguel R... guez y el banquero Edgar R. O... han.

Los que embarcan

En el vapor «Cuba» embarcan hoy para los Estados Unidos, mi... Edward O-Brien, director del «T... of Cuba», y señora; José M. Lo... zo, Eusebio Domingo, Delia Bar... hijos, Pelayo Riera, Estrella San... e hijo, Olimpia Crabajal, María ... Prignen, Palegrina Vidal, Juan ... drón, Santos D. Báez, el cónsul ... no Y. C. Lee, Adela García, José ... Bertrand, doctor Pedro Hernán... Ana Delgado, Ana Arroyo, Daisy ... raza de Seijas; Fidel Quintana, ... P. Fernández, Ada Z. Domingue... hija, Antonio de la Cuesta, Juan ... gudín, Elcides Hernández, Alfr... Cañal Jr., María Teresa de Co... y otros.

La recaudación

La Aduana de la Habana recau... la cantidad de $82.431.77.

El «Mexique»

De Veracruz llegaró hoy el tra... atlántico francés «Mexique», que ... carga y pasajeros para la Habana ... en tránsito para Europa, para don... de saldrá esta tarde.

LA GRAN FLOTA BLANCA

La Refrigeración debe aplicarse correctamente

La United Fruit Company posee un vasto caudal de experiencia en la manipulación de mercancías de fácil descomposición. Los vapores de la Gran Flota Blanca están dotados de todos los adelantos para brindar el más moderno sistema de refrigeración. Los distintos frutos y vegetales son colocados en bodegas previamente enfriadas al grado de temperatura requerido para asegurar su llegada al mercado en las mejores condiciones.

Nuestros vapores salen semanalmente para New York y New Orleans, llegando a tiempo para las subastas de los Lunes por la mañana.

Para tarifas y otros informes llame a las oficinas generales de la

UNITED FRUIT COMPANY

Oficinas Generales: Muelle de Santa Clara, Telf. M-6975.

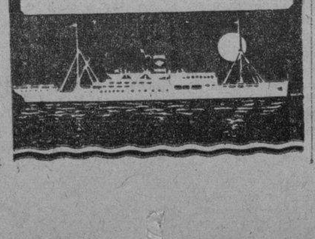

COMPANIA Trasatlántica Española

SERVICIOS DE VAPORES CORREOS TODO EL AÑO

El rápido y conocido vapor correo

"Cristóbal Colón"

Capitán: D. Eduardo Fano Oyarbide.

saldrá el

15 de NOVIEMBRE

para

VIGO, CORUÑA, GIJON, SANTANDER, BILBAO, CADIZ Y BARCELONA —vía New York—

SALIDA PARA VERACRUZ: «C. COLON» .. Noviembre 8.

Espléndidas cámaras.—Tercera clase moderna con camarotes y comedor.

GARCIA & DIAZ, Ltda. Agentes Generales.

Palacio de la Lonja. Telfs. M-6911 y M-6912. Habana

Panamá Pacific Line

HABANA A

NEW YORK & CALIFORNIA

($75.00 IDA Y VUELTA) ($157.50 IDA Y VUELTA)

BUQUES TURBO-ELECTRICOS DE 33,500 Toneladas.

"California" *para* San Francisco

vía Panamá Noviembre 6.

"Virginia" *para* New York

Noviembre 9.

W. HARRY SMITH AGENCIES INC.

Obispo 75. Telf. A-7322

LLOYD NORTE ALEMAN

PROXIMA SALIDA:

Para ESPAÑA, INGLATERRA, FRANCIA y ALEMANIA

VAPOR

"SIERRA VENTANA"

NOVIEMBRE 20

Con escalas en VIGO, CORUÑA, GIJON, SANTANDER, SOUTHAMPTON, BOULOGNE Y BREMEN

CLASE PRIMERA, CLASE TURISTA Y TERCERA CLASE

COMPAÑIA NAVIERA

LLOYD NORTE ALEMAN, S. A.

CAMARA Obispo 28. A-3435.

TERCERA Acosta 4. M-8066.

FLETES Oficios 18. M-8062

LINEA DEL PACIFICO

MALA REAL INGLESA

Próxima salida para Europa:

Vapor "ORDUNA"

30.000 toneladas

Noviembre 24

PARA

VIGO, CORUÑA, SANTANDER, LA PALLICE, PLYMOUTH y LIVERPOOL, CON ESCALAS EN NASSAU y BERMUDAS

Próxima salida para Centro América, Perú y Chile

Vía Kingston Jamaica

Motonave "REINA DEL PACIFICO"

Noviembre 22

Para informes DUSSAQ Co. Ltda. S.A.

Palacio del Centro Asturiano. Teléfono A-6540.

M.E.C.D. 2016

LABORA CON AHINCO AL OBJETO DE LOGRAR UNA INTELIGENCIA ENTRE TODOS LOS SECTORES

NFORMACION POLITICA

se reúne la Sección de Educación del ABC.—Creado el Cuerpo Jurídico del Partido Revolucionario Cubano.—Los nacionalistas revolucionarios.—Embarca hoy el Dr. Carlos M. de Céspedes.—La candidatura presidencial de Miguel Mariano.—Sector femenino del CND.—Múltiples actividades nacionalistas.—Política en Remedios.—Acuerdos de la Junta Nacional del Censo.—Otras noticias muy interesantes sobre la política nacional

sito de lograr una inteli- re los representativos de Sectores revolucionarios y ha tenido en múltiples diversos colaboradores. te, el ilustre profesor de la Torre, como Presi- Consejo de Estado, inició de acercamiento que si no da por el éxito consiguió claraciones determinantes o que con relación a sus mantenían los núcleos in- Logró, además, D. Carlos, vo ambiente a la iniciati- juntamente, o con poste- continuaran Ruiz Williams on el Frente Unico Revo- y el nuevo Secreario de ón Dr. Enrique Mazas.

erá el resultado de sus peños, de los esfuerzos que distinguido periodista hoy del Interior? Difícil es , no obstante, existe la de que ha de conseguir, mos, que se entablen con- s sobre la posibilidad de ón que ¿por qué ha de ne- bien puede surgir?

DE LA SECCION DE PRO- GANDA DEL A B C

Ramal 6 del A B C:

al 6 tiene el proyecto de un team de base ball, que rimero de la Organización . Con los que posterior- formen se formará una Li- celebrar futuros campeo- ngratulamos a los elemen- amal 6 y los exhortamos a luchando con ese entu-

Sección de Educación:

ión de EducaciEn celebra- nta el jueves próximo a las la tarde, en su Departa- de la Manzana de Gó- dan enterados los Delega- amales y Subramales ante ción.

nión de Tesoreros

s último se reunieron los tomando, entre otros, los importantes acuerdos:

der a la solicitud de reba- tas solicitadas por los que n con las llamadas «cuo- ales», dado el que es acuer- Consejo Central eximir de tación a la Organización lados que tributen por cepto.

expediente a los celulados ndo contribuir por el tan- expresado concepto, se ne- acerlo.

de los Tesoreros de los es que por los medios a su btengan la relación de los comprendidos en las cuo- ales y la envíen a la Teso- eral.

tar pagos parciales de los comprendidos en dichas peciales.

Comité Pro Panteón

cuentas de algunos sub- filiales del interior, con ité, a los que se ruega se tificar cualquier error que dicho estado:

al 17: Importe postales re- 75.00. Importe postales en- $33.70. Debe: $41.30.
al 14: Importe postales re- 80.00. Importe postales en- $30.00. Debe: $30.00.
al 19: Importe postales re- 0.00. Importe postales en- $10.00. Debe: $40.00.
-3: Importe postales reci- .00. Importe postales en- $00. Debe: $19.00.
-16: Importe postales reci- .00. Ifporte postales en- $00. Debe: $20.00.

al S-11 de Santa Isabel de las Lajas

tarde del domingo próximo celebró una importantísi- n de las Bs con los miem- Célula Directriz en el edario de Santa Isabel de en la que se trataron asun tal interés para la Filial uedando constituído en esa tal reunión el Consejo Di- las Vanguardias Infantiles así como el Comité Ase- Vanguardias, que estará por los señores Reinaldo Manuel Mena y Roberto

ándum del A B C al Presidente Mendieta

ndo lo ofrecido, damos a ón el primer fragmento del dum que en 5 de marzo di- A B C al Presidente Men- «la situación del Go- visional y la necesidad de plan de reconstrucción

Histórica del Gobierno : El actual Gobierno Pro- producto de un orden ario a cuyas finalidades tegramente. Ese orden im- transformación radical de bana en lo político, lo eco- lo social. El Estado fuer- incorpore los intereses, y las aspiraciones de las yorías nacionales, y que esté dotado de los órga- para intervenir con efi- la formación de los pro- ectivos; una economía de nales, técnicamente coor- equipada, y una ordena- que asegure a las masas la participación equi- los beneficios de la pro- que tienen derecho, cons- objetivos que debe y tie- entar el Gobierno Provi-

nstituyente no puede rea- labor ni prepararla de un z. Por la promiscuidad de ntos políticos que en dicha han de intervenir, carece- unidad doctrinal y teórica para crear un ordenamien de tipo revolucionario. que puede determinar esa oximada del criterio cons- es la fuerza de convicción rive de la contemplación ealidad económica, social y ya creada y cuyas venta- n hecho ya evidentes. Las Asambleas tienen que ver para creer En el campo de las hipótesis, o se amedrentan imaginando las consecuencias incalculables de toda experimentación, y caen, por tanto, en un tímido conservatismo, o, por el contrario, se entregan a fantasías innovadoras de tipo irresponsable y demagógico. Del choque de estas dos actitudes no puede salir una ordenación coherente y sólida para el futuro sino, a lo sumo, un régimen incoloro y transaccional. A la Constituyente hay que llevar, pues, la pauta de una realidad nacional nueva ya creada, gracias a la suma de poderes ejecutivos y de iniciativas innovadoras que un Gobierno Provisional puede y debe aprovechar.

«La oportunidad constituyente permitirá, por medio de la consulta democrática, sancionar esta obra de las fuerzas revolucionarias. Pero remitir el proceso revolucionario a un futuro electoral más o menos próximo, equivale a renunciar a la Revolución. Al Gobierno, como tenedor de la voluntad revolucionaria de la mayoría del país, le toca hacer ésta. A la Constituyente le corresponderá, a su hora, darle la adecuada cristalización jurídico-política».

Mañana continuaremos con «El Programa de Reconstrucción Nacional«.

NOTAS DE LAS OFICINAS DE LA P R C

Cuerpo Jurídico Nacional del Partido Revolucionario Cubano

En horas de la tarde de ayer tuvo lugar en las oficinas del Partido Revolucionario Cubano una asamblea con la asistencia de numerosos abogados del Partido, con el objeto de proceder a la formación del Cuerpo Jurídico del mismo, tomándose entre otros acuerdos, los siguientes:

Primero: declarar constituído el Cuerpo Jurídico Nacional del Partido Revolucionario Cubano, integrado por todos los abogados de la República afiliados al mismo.

Segundo: proceder a la redacción del reglamento por el que se ha de regir dicho Cuerpo.

Tercero: solicitar de todos los compañeros de la República, afiliados al Partido, su apoyo y cooperación a este Cuerpo, enviando sus nombres y direcciones a las oficinas del Partido, Lanzana de Gómez, 221, remitidas a nombre del Cuerpo Jurídico del Partido Revolucionario Cubano.

Cuarto: dirigir una comunicación al señor Secretario de Gobernación, protestando enérgicamente del atropello llevado a cabo en las personas de los ampañeros José A. Ruiz y Alberto Roiz, de Matanzas.

Quinto: hacerle saber a los afiliados del Partido, que soliciten los servicios de los abogados del Cuerpo Jurídico del mismo, de carácter político que acrediten o justifiquen previamente su condición de afiliados por los medios pertinentes.

Sexto: celebrar los viernes de cada semana reunión de los abogados del Cuerpo Jurídico, en las oficinas del Partido.

Habana, noviembre 6 de 1934.

LA POLITICA EN REMEDIOS

REMEDIOS, Nov. 6. DIARIO. Habana.—El doctor Esteban Mulkay, presidente del Directorio Nacionalista de la tendencia de Pedraza, celebró una reunión en su casa y con un grupo que preside y reconoció y se unificó al coronel Gabino Gálvez, nombrándose presidente del Partido al señor Hipólito Martínez por no haber aceptado Manuel de Rojas y otros.

Me comunica el alcalde Pedro Julio Brú, que hasta esta fecha tiene más de dos mil afiliaciones para el Partido Nacionalista.

Se nota gran entusiasmo entre los elementos conservadores y liberales afiliando a sus adeptos.

Veranes, Corresponsal

OFICINAS DE INSCRIPCION DE LOS TERCIOS DE MARTE Y VEDADO

Según nos informó el secretario general de los Tercios Nacionalistas Manuel Pérez Figueredo, ya han sido instaladas las oficinas de inscripciones de los barrios de Marte y Vedado, la primera en la calle de Estrella 45, altos, y la segunda en la Avenida de Wilson esquina a 18, Café Ortega.

NACIONALISTAS DE ARROYO NARANJO

El señor Francisco Ortega, nos comunica que en días pasados quedó constituído un Comité nacionalista en el barrio de Aroyo Naranjo del cual él no forma parte. Extremo que quiere hacer saber a sus amigos de aquel barrio, rogándoles traten de verlo antes de inscribirse en el mismo.

LOS NACIONALISTAS REVOLUCIONARIOS SE REUNEN

Se cita por este medio a todos los nacionalistas del año 1927 que estén de acuerdo en mantener los principios ideológicos que nos trazáramos en dicho año para constituir el Partido Nacionalista Revolucionario y para designar nuestros delegados ante el Frente Unico Revolucionario para que concurran el jueves 8 del actual a la casa sita en la calle Reina número 15, altos.

Juan Rodríguez Pintado y Ricardo Vidal.

NUEVO COLEGA

Dentro de poco saldrá a la luz el semanario «El Debate», de tendencias literarias, políticas, filosóficas y sociales.

Lo dirigirá el doctor Angel Pacheco Ramírez.

Bienvenido el nuevo colega «El Debate». Le deseamos larga vida y jornada de éxito.

EMBARCA HOY EL DR. CARLOS MANUEL DE CESPEDES

Esta tarde, en el vapor «México», embarca rumbo a Europa el ilustre cubano doctor Carlos Manuel de Céspedes, expresidente de la República y jefe máximo de la Conjunción Centrista Nacional.

Como conoce el lector, el Dr. Céspedes ha de concurrir a las sesiones del Consejo de la Liga de Naciones, que se reunirá en Ginebra, en representación del Gobierno de Cuba, para tratar del problema del Chaco.

MARTA GARCIA OCHOA

Según impresión recogida entre elementos orientales residentes en la Habana, se están realizando gestiones para que en una de las vacantes producidas en el Consejo de Estado sea designada la señorita Marta García Ochoa, distinguida escritora, vicepresidenta del Ejecutivo nacionalista.

Dentro de breves meses, el doctor Céspedes estará de nuevo en la Habana, al frente del Partido que preside, el cual quedará durante su ausencia bajo la Jefatura del doctor René Lufriú, ilustre profesor y académico.

EL DR. OSCAR ORTIZ MACHADO

Se encuentra en la Habana, procedente de Camagüey el distinguido doctor Oscar Ortiz Machado, especialista en enfermedades de niños, pofesional altamente estimado en la ciudad de Tula.

Mañana, con motivo de celebrar su fiesta onomástico se le ofrecerá, con carácter íntimo, por un grupo de amigos, un almuerz oriollo.

CANDIDATURA PRESIDENCIAL DE MIGUEL MARIANO

En el término municipal de Pinar del Río, según nos comunica el doctor Tulio Díaz Rivera, se está desarrollando una campaña intensa en favor de la candidatura del doctor Miguel Mariano Gómez para la Presidencia de la República.

Con ese motivo en días pasados se reunieron los señores Dr. Juan F. López, José Hernández, José Valdés Mora, Juan García y Alberto Herrera, acordando, entre otras cosas, lo siguiente:

Enviar un cálido saludo de simpatía y adhesión al doctor Gómez; visitar al Secretario de Educación para resolver el problema que confronta la Normal pinareña e interesar del Alto mando Marianista gestione el indulto del estudiante Ismael López Alamo.

SECTOR FEMENINO DEL CND

Asunción Palazuelos, presidente del Sector Femenino del CND, avisa por este medio a todas las afiliadas y simpatizadoras de ese sector, que sólo deben suscribir las planillas de afiliaciones que emanen del mismo, ya que para esta labor se han comisionado a distintas damas que visitarán los domicilios de cada una de las afiliadas.

También recomienda la señora Palazuelos, a las comisionadas, se sirvan entregar las planillas firmadas antes del día 10 del presente, en las oficinas de ese sector situadas en Rayo 112.

AMIGOS DE FEDERICO MESA

En el domicilio del señor Alberto González en la calle de O-Farrill entre Primelles y Mendoza en Marianao, se le dará posesión el próximo día diez de los corrientes a las 8 de la noche, a la directiva de la Juventud Nacionalista Amigos de Federico Mesa, de la cual es presidente el señor Francisco Gutiérrez.

LA ACERA DEL LOUVRE CON PANCHITO DIAZ

La Juventud Nacionalista de la Acera del Louvre se propone ofrecerle a Panchito Díaz un acto de adhesión y simpatía en premio a sus méritos revolucionarios y su actuación en el desempeño del cargo de confianza que hoy ocupa en la Secretaría de Obras Públicas donde ha realizado una labor que es digna de todo encomio.

La Juventud Nacionalista de la Acera convoca a sus afiliados para que en nutrida representación asistan al acto que «Los Amigos de Panchito» le ofrecen el próximo jueves a las ocho de la noche en Zequeira número 46, en la residencia del gran luchador Ramón Montenegro.

ASOCIACION NACIONALISTA DE LA ACERA DEL LOUVRE

Juan Gutiérrez, Rogelio Riquelme y Teodoro Lara organizadores de la Asociación Nacionalista de la Acera del Louvre, nos comunican que el próximo día 15 será la primera de una serie de fiestas políticas que celebrarán. También nos dijeron que todos los días en las oficinas de los Tercios de Reina 57, reciben de 3 a 6 de la tarde a todos sus amigos y simpatizadores y que para la fiesta del día 15 había recibido la valiosa cooperación del candidato a la alcaldía de Regla señor Iruretagoyena.

ACUERDOS DE LA JUNTA NACIONAL DEL CENSO

Se dió cuenta, y fueron aprobados, disponiéndose su remisión al Director General del Censo Electoral, para que ordene el pago de los siguientes vouchers: DE ENUMERADORES, Manuel Morales $60.72, de Palma Soriano; René Romero $18.00, de Sagua la Grande; Eugenio Vázquez $45.00, de Florida; Miguel Riesgo $54.36 de San Antonio de las Vegas; Lidia Rato, Eloísa Amaral, Segunda León, Manuel González Nieto, $40.00 cada uno; Mario Llorens $60.40; Pastor Rojas $86-00; Argos Rojas 47.40; Rodolfo Leda $40.00; Serafina Battlet $53.20; Antonia María López $75.25; María González Bello $73.15; María Nieto García $56.14; todos de Placetas; Teófilo Ferrer $40.50, Rancho Veloz; Adalberto Fernández $6.24; Raúl Rodríguez Corzo $23.48; Herminio Molina $6.46, todos de Colón; Fernando Brizuela $46.00; Pedro S. Díaz $40.00; Enrique Hernández Valle $6.12; Antonio Bermúdez $10.32; Joaquín González Fernández $16.93; José Joaquín González $7.91, todos de Sancti Spíritus; Samuel Mojena $41.52 de San Cristóbal; Arturo García Barbón $46.78; Celia Palacios $52.45; José Luis Valle $75.12 de Alquízar; Sabina Cifuentes; José R. Alonso; Marina Montero; José M. Leal; Julia Ajete; Victoria Corrales; María Teresa Camejo; María Rodríguez; Raúl Fors; Manuel García Roque; $40.00 cada uno; Ramón Quintero $46.50; Rosa María Suárez $43.70; Consuelo Ramos $44.32; Antonio J. Díaz $46.32; Angela Rodríguez $55.80, todos de Mantua; Armando Cañas; José Guimil; Ramón Núñez; Aníbal Cañas; Ramiro Cruz $40.00 cada uno; Julia Ofelia Rodríguez; Dolores Pérez $46.00 cada una, de Mariel. Vouchers de Inspectores: P. Oriente Fernández $75.00 de Alto Songo; Arturo Goudie $150.00 de Habana; Juan E. González $150.00; Julio Díaz Menéndez $71.00; Pedro Olivera y Julio Miranda $100.00 de Matanzas. Vouchers de Enumeradores Instructores: Juan Garay $100.00, de Rodas; Sergio Labarta $99.90 de Candelaria; Agustín Portieles $100, de Abreus; Carlos Caraballo $100.00 de Cruces; Carlos Jorge Cardoso $100.00 de Rancho Veloz. Vouchers por alquiler de caballos y transporte: Miguel González $5.00; Pastor Rojas $41.00; Argeo Rojas $30.00, de Placetas; Samuel Mojena $21.00, de Cristóbal; Ramiro Cruz $20.00; Aníbal Cañas $17.00; Ramón Núñez $21.00; José Guimil $14.00; Armando Cañas $25.00 todos de Mariel.

—Se dió cuenta, y fueron aprobadas, disponiéndose su remisión al Director General del Censo Electoral para que ordenase el pago de las siguientes nóminas y vouchers: Nóminas de Juntas Electorales: Cruces $160.00; Bayamo $882.34; San José de los Ramos $110.006 Manguito $260.00; Santa María del Rosario $160.00; Camagüey $35.62; Abreus $160.00; Campechuela $400.00. Vouchers de Agentes Especiales: Mario Octavio Pedraza; Daniel Peral; José Pose; José F. Ramos; Gustavo Sánchez; José F. Ramos; Manuel Silva; Adolfo Suárez; Roberto Simón; Nicanor Diez $21.00 cada uno; Adolfo Suárez Hidalgo $12.00; Federico Tabío $24.00; César A. Tapia $22.00; Diego Sosa $27.00; Gustavo Sánchez Meneses $3.00; Juan Francisco Rodríguez $18.00; Fernando Rams $24.00; Joaquín Pérez Castro $6.00; José F. Ramos $34.00. Vouchers por alquiler de caballos y transporte: Pedro González y Estela Turó $18.00 cada uno, de Cruces; Herminio Molina $8.00; Arturo Fernández $22.00; Raúl Rodríguez $14.00; Lucrecia Hernández $17.00; Marcelino Ojito $23.00; Herminio Molina $14.00; Wilfredo Barroso $16.00; Higinio Blanco $13.00; Francisco Herrera $5.00; José Joaquín Carrillo $22.00; José A. Borges $21.00; Pío Alf Zulueta $14.00, todos de Colón; Agustín Lara $13.00. Vouchers por suministro de material: Carasa y Co. $6.00; Sánchez y Morgadanes $6.00; Carasa y Co. $6.00; Luis G. Boll $6.00. Por reparar y ajustar 26 archivos en la Dirección General del Censo: Alfredo Gómez $44.30. Por conducción de una caja material: Isidro María Arébalo $0.80.

—Se dió cuenta, y fueron aprobados, disponiéndose su remisión al Director General del Censo Electoral, para que ordene el pago de los siguientes vouchers: De Enumerador, Carmen Delgado $39.23. Por alquiler de caballos: Carmen Delgado $22.00, de Mariel; Oscar Naranjo $6.00, de la Habana.

—Habiendo remitido la Sección Primera de la Junta Municipal de la Habana, 122 vouchers de Enumeradores en los que se hace constar como fechas de los servicios el día 30 de Octubre, o sea el último del período de enumeración en que pudieron hacerse inscripciones por Enumeradores, sin expresarse cuándo comenzaron sus servicios acreditádoseles el mínimum de $40.00 que dispuso el Decreto-Ley 518, pero como el artículo 3o. de este Decreto-Ley dispone qeu «todo Enumerador que cumpliendo sus obligaciones, termine debidamente sus trabajos de enumeración en su distrito, no podrá percibir menos de $40.00 sea cual fuere el número de electores de dicho Distrito» y este Tribunal por su acuerdo de 18 de Octubre hizo saber a las Juntas Electorales que «todas las cuentas para el cobro de haberes de Enumeradores que cobren el mínimum de $40.00 tienen que venir acompañados de una certificación que acredite que el Enumerador empezó la enumeración de su distrito y la terminó debidamente, pues este Tribunal interpretando el artículo 3o. del Decreto-Ley 518 ha declarado que el Enumerador que renuncie o no termine su trabajo debidamente, no puede cobrar el mínimum, sino por inscripciones que haya efectuado», es visto que dicha Sección no ha debido remitir dichos vouchers sin acompañarlos de la referida certificación, por lo que procede devolver los referidos vouchers para lo que proceda, o sea, que se llene dicho requisito.

—Se dió cuenta, y fueron aprobadas, disponiéndose su remisión al Director General del Censo Electoral para que ordene el pago de las siguientes nóminas: Rodas $210.00; San Antonio de los Baños $360.00; San José de las Lajas $210.00; Santa Cruz del Sur $370.00; Viñales $39.57; Banes $260.00; Melena del Sur $160.00; Los Arabos $210.00; Cifuentes $160.00; Santa Ana $260.00; San Luis (Pinar del Río) $310.00; Nuevitas $130.00; Guáimaro $250.00; Candelaria $210.00; Bejucal $160.00; Consolación del Norte $210.00; Corralillo $260.00; Encrucijada $160.00; Fomento $210.00; Cienfuegos $656.00 Alto Songo $643.24; Alacranes $210.00; Jiguaní $566.66; Baracoa $430.00; Pinar del Río $670.00; Matanzas $624.00; Pedro Betancourt $210.00; Mariel $210.00; Güines $348.00; Artemisa $260.00; Rancho Veloz $160.00; Santiago de las Vegas $260.00; Jagüey Grande $260.00; Calabazar de Sagua $310.00; Alquízar $210.00; Perico $210.00; San Nicolás $310.00; San Antonio de las Vegas $260.00; San Antonio de Cabezas, $260.00.

—Se accede modificar el acuerdo adoptado el día 31 de Octubre último, por haberse expresado que los Inspectores Provinciales comprobarían las inscripciones efectuadas a partir del día 20 de dicho mes, cuando lo que quiso disponerse fué que comprobada las efectuadas a partir del 31 del mismo, y, a ese efecto, líbrese telegrama a las Juntas Provinciales para que hagan saber con urgencia a sus Inspectores este acuerdo y a las Municipales y de la Sección Primera de esta Capital, por teléfono, sin perjuicio de ratificarlo por correo.

—Se acordó autorizar a la Junta Provincial de la Habana, para que designe un Enumerador Instructor más para la Sección Segunda, para cuyo cargo se propone a Miguel Sacerio, cuyo nombramiento se autoriza expresamente por haberse comprobado que si bien no fué Enumerador de la Sección Primera sí lo fué de la Segunda y además Enumerador Instructor.

—Se dió cuenta, y fueron aprobados, disponiéndose su remisión al Director General del Censo Electoral para que ordene el pago de los siguientes vouchers de Agentes Especiales:« Manuel A. García; Francisco Iznaga; José Fernández Pellón; Fidel González Pérez; José Feijóo; David Casas; Mario de Cárdenas; José L. Espino; Cándido Cacho Negrete; Gabriel Bretón; Fernando Alvarez; Carmen Aguirre; José Feijóo; Amado Pagola; José Paz; Luis Felipe Salazar; Raúl Maya; Emilio Matheu; Hugo López; Santiago Knight; $81.00 cada uno; José Lezama $90.00; Rafael Robau $27.00; Luis Felipe Salazar $18.00; José Paz $24.00; Oliverio Ortega $63.00; Amado Pagola $19.00; José Oliver $24.00; Raúl Maya $16.00; José Francisco Aguirre $9.00; Angel Sarrueta $19.50; Fernando Alvarez $42.00; Juan Javier $18.00; José M. Artesó $42.00; Antonio Díaz Teiró $32.00; David Casas $42.00; Pedro Pablo Fernández Amaro Gómez; José Lezama; Jorge Mercaille $60.00 cada uno; Alfredo García Pons $76.00; Pedro Jover $9.00; Pedro Pablo Fernández $27.00; Oscar Molina $78.00; José Francisco Aguirre y Pedro Jover $75.00 cada uno.

INFORMACION TELEGRAFICA DEL INTERIOR DE LA ISLA

Por nuestros corresponsales a través del hilo directo del DIARIO

PINAR DEL RIO

UN NUEVO CASO DE POLIOMIELITIS

PINAR DEL RIO, noviembre 6. DIARIO. Habana.— Un nuevo caso de poliomielitis, ha sido reportado en esta ciudad. Nómbrase la atacada, Jovita Ceballos de 18 meses de edad, de la raza blanca, vecina de la Calzada de Colón número 54; el doctor Martínez que la asistía, dió cuenta a la Secretaría de Sanidad. Con este son seis los casos reportados de la terrible plaga infantil en menos de tres meses en Pinar del Río. Las autoridades sanitarias de la República debieran actuar rápidamente para evitar la propagación de tan mortífero mal. **Guillermo Rodríguez**, Corresponsal.

EN FAVOR DE LA DOCTORA GONZALEZ COBO

MARIEL, noviembre 6.—DIARIO. Habana.—Todas las entidades de la localidad se acercan a esta corresponsalía, rogándome pida por conducto del DIARIO que sea nombrado Consejero de Estado, la señorita doctora Ernestina González Cobo, secretaria del ex-Presidente de dicho organismo, Don Carlos de la Torre.—Corresponsal.

POTENTE BOMBA EN LA CASA DE UN LIBERAL

GUANAJAY, noviembre 6.—DIARIO, Habana.—A las dos de la madrugada de ayer estalló una potente bomba en la casa sita en Luz Caballero 43, residencia de Juan Francisco Pérez, organizador del Partido Liberal de la localidad.—Corresponsal.

HABANA

ASALTARON UNA FINCA E HIRIERON GRAVE DE UN TIRO A UNA MENOR

GUANABACOA, noviembre 6 DIARIO. Habana.—En la madrugada de hoy, a las tres, se presentaron cuatro individuos desconocidos, armados, en la finca «Diver», de San Miguel del Padrón propiedad de Juan Cabrera Mesa. Preguntaron por el hijo de éste, Alberto, haciéndole agresión sin que le alcanzaran a pesar de que le hicieron varios disparos. Uno de los proyectiles atravesó un tabique donde dormía su menor hija de trece años Guillermina, hiriéndola gravemente. Fué asistida en la Casa de Socorro de Luyanó y remitida al Hospital de Emergencias. **F CORTES**, Corresponsal.

ANORMALIDAD ESCOLAR EN AGUACATE

AGUACATE, noviembre 6. DIARIO. Habana.—Acaba de informarme el Presidente de la Junta de Educación Dr. Manuel Sante que no han podido abrirse las clases en la Escuela número 1 de ésta, por encontrarse el local en malas condiciones y negarse el propietario a hacer reparaciones porque le adeudan los alquileres. Los padres protestan de semejante abandono por parte de las autoridades.—**Fernández**, Corresponsal.

DETENIDOS POR LOS SUCESOS DE AGUACATE

AGUACATE, noviembre 6. DIARIO. Habana.—Con motivo de los sucesos ocurridos en señal de protesta por el nombramiento del Juez Municipal de Caraballo, han sido detenidos el Dr. Antonio Avila y los señores Justo Ruiz, jefe de los conservadores de este Término; Zacarías Lozano, Emilio Gutiérrez, «Tata» García y Antonio Hernández, los que fueron remitidos al Castillo del Príncipe por orden del Estado Mayor del Ejército—**Fernández Hoyos**, Corresponsal.

HALLADA UNA BOMBA EN LOS SOTANOS DE UNA CASA

MARIANAO, octubre 6. DIARIO. Habana. (Por teléfono).—Miembros del servicio secreto se personaron en el domicilio del señor José Rodríguez, conductor de los tranvías de la Havana Electric, en Martí número 92, para efectuar un registro en los sótanos de dicha casa, encontrando una bomba de mano y una funda de revólver. Dicen los agentes que la bomba y la funda pertenecen a un hijo del conductor nombrado Armando, que es estudiante de medicina y el cual no se encontraba presente a la hora del registro.

Envenenada

Lucila Prieto Miranda, natural de Marianao, de 18 años de edad y vecina de Maceo número 370, fué asistida en la Casa de Socorros por el doctor Anglez, de una grave intoxicación. Dice la madre de Lucila, nombrada María Luisa Miranda, que su hija recibió una carta en el día de hoy en la que le decían que su hermano estaba enfermo en Cienfuegos y que por esta causa se envenenó.

Tomado militarmente el Hipódromo

Como medida de precaución para guardar el orden, ha sido tomado militarmente el Hipódromo de Marianao.

Martínez, Corresponsal.

SE AHORCO UN COMERCIANTE

GUANAJAY, noviembre 6. DIARIO. Habana.—El antiguo y querido comericante de esta plaza señor Manuel Gutiérrez, apareció ahorcado de un árbol en Miramar. Deja viuda, la señora Andrea Alonso y dos pequeños hijos. Reciban la expresión de nuestra condolencia.—**Corresponsal.**

FALLECIMIENTO DE UNA JOVEN SEÑORA

GUINES, noviembre 6. DIARIO Habana.—A causa de haberse envenenado dejó de existir la joven señora Lucrecia Carabeo, viuda del hace poco fallecido señor Andrés García Fraga.—**Suárez**, Corresponsal.

PARA EVITAR POSIBLES ATAQUES, TOMAN MILITARMENTE TARMENTE DISTINTOS LUGARES

MARIANAO, noviembre 7.—En horas de esta madrugada, fuerzas del Ejército tomaron militarmente el edificio del Summer Casino, el Casino de la Playa, el Hipódromo y la Playa de Marianao, en evitación de que puedan ser atacados e incendiados, destruyéndolos, como se viene rumorando con insistencia.—**A. Martínez**, corresponsal.

BOMBA A UN EX-POLICIA

SAN JOSE DE LAS LAJAS, Nov. 6. Anteanoche, próximamente a las 10 y media hizo explosión una bomba en el patio de la casa del señor Julián Alfonso, expolicía a las órdenes del ex-alcalde de pasado régimen.

La bomba causó, daños de poca importancia en el edificio de la casa, matando un caballo que se encontraba en una caballeriza que hay en dicho patio. Ignórase quién ha sido el autor de dicho atentado.

La policía practica investigaciones y el Sargento señor Luis Montalvo actúa desde el primer momento.—Coresponsal.

MATANZAS

FALLECIO A CONSECUENCIA DE LAS QUEMADURAS QUE SE PRODUJO

MATANZAS, noviembre 6. DIARIO. Habana.—Falleció hoy en el Hospital Civil, a consecuencia de las quemaduras que se produjo con ánimo de suicidarse, en el pueblo de Cidra, la joven Eneida González Pereira, disponiéndose por el Juzgado la práctica de la autopsia.

OTRO SUICIDA

Privóse de la vida con un disparo en la sien derecha, en el Central «Tinguaro», Wilfredo Rodríguez Pino, ignorándose el móvil que le llevó a tal determinación.

EL TRIBUNAL DE URGENCIA

El Tribunal de Urgencia impuso seis meses de arresto a Rafael González Villegas, Presidente del Sindicato de Cafés de Cárdenas, por exigirle cinco pesos a los dueños de cafés de dicha ciudad, a cambio de un certificado relevándoles de la obligación de emplear personal del Sindicato. Depusieron como testigos numerosos dueños de cafés cardenenses.

PIDE EL FISCAL LA INVESTIGACION DE UN HECHO

El Fiscal doctor Recio, ha dirigido hoy al Juez de Instrucción un escrito ordenándole la investigación de un hecho, conocido por el público relativo a que cuatro desconocidos se presentaron en el domicilio del doctor José Roig, en esta ciudad, conduciéndole a la costa Norte, haciéndole apurar una fuerte dósis de aceite ricino, despojándolo además de su indumentaria. El Colegio de Abogados de Matanzas, ha convocado a sus componentes para protestar de este hecho. **LOVIO**, Corresponsal.

FALLOS DEL TRIBUNAL DE URGENCIA

MATANZAS, Nov. 6. DIARIO. Habana.—El Tribunal de Urgencia impuso ayer 30 días de arresto a Pedro Sánchez Hernández, por infracción del Decreto-ley número 292 de 1934, e igual pena a José Pensado Mayor y José García Delgado, por tenencia de armas sin licencia.

Por los centros superiores se ha ordenado hoy el desalojo de los juzgados municipales del Norte y del Sur, que ocupaban el antiguo edificio «Bea», que el Estado adaptará para el establecimiento de las Escuelas Normales de Matanzas.—**Lovio**, Corresponsal.

CONVENCION FARMACEUTICA

JOVELLANOS, noviembre, 6.—DIARIO, Habana.— La celebración de la Convención Inter-rovincial Farmacéutica constituyó un brillantísimo acto, que tuvo efecto en el Centro Español de esta Villa. Hubo gran entusiasmo.

El Colegio Farmacéutico de Jovelanos y los Laboratorios «Gravi» colmaron de agasajos de los habitantes.—**Prat**, Corresponsal.

SANTA CLARA

EN FAVOR DE LA ZONA FRANCA PARA SAGUA Y CIENFUEGOS

SAGUA LA GRANDE, noviembre 6. DIARIO. Habana.—El domingo próximo celebrarán una asamblea rotaria los Clubs de Sagua, Santa Clara y Cienfuegos, para llegar a un acercamiento y pedir la zona franca y puerto libre para Sagua y Cienfuegos, haciendo de ello una cuestión provincial y paralizando, si fuese necesario, todas las actividades, hasta conseguir dicho objetivo. Reina gran entusiasmo. **ISOBA**, Corresponsal.

VARIOS HERIDOS EN UN CHOQUE DE AUTOS

CIENFUEGOS, noviembre 6. DIARIO. Habana.—En la esquina de Santa Elena y Cristina chocaron dos automóviles, conducidos por Carlos Roseau, de 25 años, y Benito Alvarez, de 34. El hecho se debió a que ambos llevaban exceso de velocidad.

Tanto dichos choferes como los pasajeros Juan y Benito Sarria, fueron asistidos en Emergencias de herias menos graves.

UN CASO DE POLIOMIELITIS

Los doctores Villalvilla, Quirós y Bustamante, han comprobado un caso positivo de poliomielitis en el niño Gecriando López, de cuatro años, procedente del barrio rural de Arimao, siendo denunciado dicho caso a la Jefatura de Sanidad, que ha tomado las medidas pertinentes.

LO ASALTARON Y LE LLEVARON EL AUTO

Gregorio González, chofer de la piquera del café «La Diana», dió cuenta a las autoridades de que esta madrugada le fué alquilado su auto por tres individuos desconocidos para ir a Palmira. Emprendida la marcha, a poco se subió al vehículo otro sujeto, y al llegar al camino del Matadero se bajaron y le obligaron—revólver en mano—a entregarles la máquina. Seguidamente dichos sujetos lo condujeron al Matadero, donde, tras intimidar al sereno del lugar, lo amarraron. Acto seguido desaparecieron con el auto. Este fué ocupado hoy en el camino del Junco por el teniente Campillo. Créese que los sujetos en cuestión tramaban un acto terrorista que se les frustó.

ENERGICA ACTUACION DEL SUPERVISOR

En la madrugada del sábado la fuerza pública ocupó una bomba en el establecimiento propiedad del señor José Gallo. El Supervisor Militar teniente Rubio, que tiene a su cargo la conservación del orden público, está actuando enérgicamente, secundado por el Ejército y la Marina.—**Obdulio**, Corresponsal.

LA REPARACION DE LA CARRETERA DE SAGUA A RANCHO VELOZ ES DEFICIENTE

RANCHO VELOZ, No. 6. DIARIO. Habana. Hemos visto los trabajos que se están realizando en la carretera de Sagua a este pueblo. Si el pliego de condiciones no exige otra clase de reparación, el dinero que se invierte es inútil, toda vez que se está regando una poca piedra picada, sin remover el pavimento, pasando luego una pequeña aplanadora. De esta anormalidad dimos cuenta en el Club de Corresponsales de Sagua, que tiene a su cargo la supervisión de estos trabajos.

El Secretario de Obras Públicas debe iniciar una investigación. También aquí es motivo de protesta que no se esté trabajando en ningún tramo dentro del límite de este Municipio.—**Sarabia**, Corresponsal.

FUE REPUESTO EN SU CARGO UN LEGITIMO REVOLUCIONARIO

CIENFUEGOS, noviembre 6. DIARIO, Habana. En la tarde de ayer tomó posesión nuevamente de su cargo en la Administración de la Aduana, el señor René Morejón, contador de la misma y destacado revolucionario, a quien determinadas personas intentalon inmiscuirlo en el supuesto contrabando de armas habido en este puerto. Debido a que se comprobó la injusticia que encerraba tal acusación, y teniendo en cuenta su capacidad indiscutible para desempeñar su cargo, fué repuesto con el beneplácito de todas las personas sensatas.

NUEVOS DETALLES SOBRE LA EXPLOSION DE UNA BOMBA

La bomba que fué ocupada el pasado sábado en esta ciudad—de cuyo hecho di cuenta oportunamente—no lo fué en el establecimiento denominado «Cinco Villas», del señor José Gallo, sino en el del señor Indalecio Alonso. Con sumo gusto hago esta rectificación.—**OBDULIO GARCIA**, corresponsal.

PROTESTAS EN ISABELA DE SAGUA POR EL ABANDONO EXISTENTE EN LAS ESCUELAS PUBLICAS

SAGUA LA GRANDE, noviembre 6. DIARIO. Habana.—Desde Isabela de Sagua nos llega la unánime protesta de los habitantes de dicho barrio marítimo sobre el abandono en que se encuentran las escuelas públicas ,dándose el caso de que existen 42 pupitres para 300 niños matriculados, habiendo en dicho barrio unos mil niños de edad escolar que no pueden asistir a clases por no existir material ni aulas. Tome nota de ello el Secretario de Instrucción Pública,en evitación de males mayores. Se piensa en una huelga general de no ser atendidos. El Club de Corresponsales ha comprobado la justicia de dicha protesta.—**Isoba**, Corresponsal.

HERIDO EN REYERTA

GUAYOS, noviembre 6, DIARIO, Habana.—En una reyerta sostenida entre Ramón González Cruz y Juan Antonio Pérez Valdivia, intervino Félix Pérez en defensa de su hermano, hiriendo a Ramón con un cuchillo en el brazo y costado izquierdo, dándose a la fuga.

Ramón González fué trasladado al Dispensario del Dr. Ledesme, donde se le practicó la primera cura. Después fué trasladado al Hospital Municipal.—**Bárcena**, Corresponsal.

COMIENZA EL CURSO

SAN JUAN DE LOS YERAS, noviembre 6. DIARIO. Habana.—Comenzó en este distrito el curso escolar, reinando entusiasmo entre el alumnado, concurriendo a las 8 aulas que hay en la cabecera del término más de 260 niños de ambos sexos.

El Presidente de la Junta de Educación dispuso la sesión única, que da comienzo a las doce del día.—**Aguila**, Corresponsal.

CAMAGUEY

DOS ROBOS EN CAMAGUEY

CAMAGUEY, noviembre 6. DIARIO. Habana.—Esta madrugada, dos desconocidos asaltaron—revólver en mano—el Hotel Centro Gallego, sito frente a la Estación ferroviaria, llevándose 75 pesos.

También el garage de República 18 fué desvalijado anoche por los ladrones, que se llevaron objetos valorados en 200 pesos.—**Lechuga**, Corresponsal.

ORIENTE

COMERCIANTE ASALTADO Y ROBADO POR UN JEFE DE BANDOLEROS

SANTIAGO DE CUBA, noviembre 6. DIARIO. Habana.—El hacendado Leopoldo Roviralta Montoro, establecido en Cauto del Pazo, Término de Palma Soriano, fué asaltado por el bandolero José Pompa, quien merodea desde hace tiempo por esos lugares y maneja una cuadrilla de malhechos. A dicho comerciante le malhechores. A dicho comerciante le robó cuatrocientos pesos en efectivo y varias prendas. El ejército está sobre la pista de tan peligrosa partida de forajidos.

NORMALIZADA LA VIDA ESCOLAR

El tercer cursillo de la Escuela Normal quedó inaugurado ayer por la mañana, así como el curso de las Escuelas Públicas y Privadas. Todos los centros de enseñanzas de esta ciudad funcionan normalmente, asistiendo a los mismos una enorme cantidad de alumnos.

CARIÑOSA RECEPCION AL GOBERNADOR INTERINO

Ha regresado a esta ciudad el Gobernador interino de la provincia de Oriente, doctor Angel Pérez André, quien fué recibido con extraordinario entusiasmo. En honor de éste y del Alcalde, doctor Ganivet, se celebró un almuerzo en el Hospital «Pedraza». Asistieron al mismo el teniente coronel Diego Rodrígue., jefe del Regimiento Maceo y numerosas autoridades civiles y militares. Fué un acto de hermosa confraternidad. Hicieron uso de la palabra el teniente Tamayo, el Cónsul de Venezuela, Seijas Cuok, el Alcalde, doctor Ganivet, y el doctor Pérez André. Este último hizo el resumen, manifestando que espera en esta ciudad su nombramiento definitivo para Gobernador, pues cuenta con el apoyo de los coroneles Mendieta y Batista. — **García**, Corresponsal.

DETENIDO UN ASESINO

SANTIAGO DE CUBA, Noviembre 6. DIARIO. Habana.—El comandante de la Policía Adolfo Larrea, obtuvo un triunfo ayer por lañana al detener a uno de los asesinos del honrado campesino español Manuel Silva, que fué muerto a tiros en la puerta de su domicilio al sorprender a tres individuos que le estaban robando. El detenido se nombra Manuel Rodríguez; tiene 25 años de edad; es de raza negra y vecino del reparto Santa Elena. Se trata de un ex-empleado del occiso. El citado Rodríguez ha cumplido varias condenas por robo en el presidio. El asesino fué capturado en su propio domicilio, sorprendiendo la policía a sus familiares cuando lavaban las ropas ensangrentadas con motivo del crimen. El detenido ingresó en el Vivac. Se espera que de un momento a otro sean capturados los que le acompañaban al cometer la fechoría.

PIDEN LA AMNISTIA DEL DOCTOR HECHAVARRIA

GUANTANAMO, noviembre 6.—DIARIO. Habana.—El Centro de la Propiedad Urbana y la Cámara de Comercio, se han dirigido al Presidente de la República pidiéndole la amnistía del Presidente de la Audiencia Dr. Luis Hechavarría, y al Decano del Colegio de Abogados de Santiago, adhiriéndose al homenaje de desagravio que se prepara al citado doctor Hechavarría.

SERVICIO AEREO CON LAS ZONAS CAFETALERAS

Un técnico de la Compañía de Aviación estudia la posibilidad de establecer un servicio desde esta ciudad a las zonas cafetaleras de Monte Rouge, Bayate y Yateras, utilizando diez aparatos pequeños que podrán hacer cada uno diez viajes diarios. Las corporaciones económicas prestan su concurso al proyecto, beneficioso para el productor, vendedor y consumidor, resolviendo el problema que origina el desastroso estado de los caminos vecinales.—**Corresponsal.**

TRAMITADO EN TRES DIAS UN DIVORCIO EN STGO. DE CUBA

SANTIAGO DE CUBA, noviembre 6. DIARIO. Habana.—El Juez de Primera Instancia de la villa de Banes, doctor Augusto Blanco Betancourt, tramitó en tres días el divorcio por mutuo disenso, presentado por Francisco Cisneros.

Viaje de altos funcionarios

Esta mañana embarcaron rumbo a la Habana, el Alcalde doctor Ernesto Ganivet, y el Secretario de la Administración Provincial, señor Enrique Samuel Duany.

Ganivet gestionará mejoras para esta ciudad, y recibirá de manos del Secretario de Gobernación, un cheque de 50 mil pesos para el pago a los ex-empleados municipales. Samuel tratará asuntos políticos relacionados con el Partido Nacionalista.

Dinero para el pago a los empleados

En un camión llegaron 250 mil pesos del Estado, que serán repartidos entre los Bancos de la ciudad para los pagos a los empleados públicos. Varios soldados al mando del teniente Silva, custodiaban el dinero.

Varias detenciones

Miembros del Ejército detuvieron esta mañana a varios jóvenes acusados de haber lanzado fulminantes, anoche, en los teatros de la ciudad, a causa de la huelga que sostienen los empleados desde el domingo.

La huelga continúa en el mismo estado, trabajando todas las empresas con nuevo personal.

Batida al bandolerismo

El teniente coronel Diego Rodríguez, Jefe del Regimiento «Maceo», recibe constantes felicitaciones de toda la provincia, por la campaña que realiza en los campos para exterminar el bandolerismo, que tiene en zozobra, a laboriosos campesinos y hacendados con los constantes asaltos a mano armada.—**Garía**, Corresponsal.

DECLARADOS CESANTES LOS EMPLEADOS DEL HOSPITAL DE HOLGUIN

SANTIAGO DE CUBA, noviembre 6. DIARIO, Habana.—Todos los empleados del Hospital Civil de Holguín han sido declarados cesantes, a excepción del Director. Hasta el presente se ignoran los motivos de esta medida.

NUEVO CAMPO DE ATERRIZAJE

Mañana se comenzarán los trabajos en el campo de aterrizaje militar. Estos serán dirigidos por el soldado aviador Gerardo Meras.

ABUNDANTE MATERIAL PARA LOS BOMBEROS

Se espera que mañana llegue un vapor que conduce el material comprado para el cuerpo de bomberos de esta ciudad, consistente en un carro portamangueras con cinco mil pies de dicho material, así como dos cajas de cascos, tres cajas de capas de agua y nueve cajas de botas.

La potente bomba que está en la Habana llegará el viernes próximo. Todo el material a que hago referencia es de primera calidad, como el que usan los bomberos norteamericanos.

M.E.C.D. 2016

DE DIA EN DIA

AYER

La excursión de hoy, siquiera sea somera, tenemos que hacerla a través de los números de tres fechas: 5, 6, 7 de Noviembre de 1834.

En ellos están publicados los avisos que a continuación reproducimos:

En la sastrería intitulada «El Prototipo de la Moda«, sita frente la casa Capitular, se halla de venta un surtido de ropas de todas clases, correspondiente a caballeros, que además de ser de muy buena calidad, se espenderá á precios sumamente equitativos; se encuentran hechas levitas á 20 pesos, y casacas a 17; igualmente tiene en la misma sastrería un buen surtido de paños superfinos y chalecos de estrañas y hermosas pintas, para los que gusten mandar hacerlos, lo mismo que cualquier otra pieza de ropa».

No garantizamos, sin embargo, que fueran el colmo de la perfección las levitas hechas que se vendían en «El Prototipo de la Moda», puesto que, todavía hasta hace pocos años, la ropa hecha de hombre se caracterizaba por la cualidad de no ajustarse a ningún cuerpo humano.

«Los que abajo firmamos, pasageros de la fragata americana Havana, que acaba de llegar a este puerto de New-York, damos las más espresivas gracias a su capitán, Mr. Lane, por el buen trato que nos ha dado durante la navegación; complaciéndonos en cuanto le fué posible, sin dejarnos nada que desear; y para su satisfacción publicamos el presente en la Habana a 4 de Noviembre de 1834.—Juan Bautista Aubert.—M. Miller.—Juan Covarrubias.—Thomas W. Baxtholomew.—H. Collins.—M. Biada.—James Savage.—Samuel Toda.—N. C. Parsons.—M. Martin.—D. Ferdinando».

Es otra costumbre que va pasando a la historia, esta de que los pasajeros de un buque consignen su agradecimiento al capitán de la nao al rendir un viaje. Hoy sólo se leen documentos de esa clase a raíz de un ciclón corrido en alta mar. Y los capitanes de buques tienen que darse por satisfechos con que al desembarcar los pasajeros no se quejen de la calidad de los vinos, de la finura de las sábanas o de la cosa más insignificante que les haya molestado.

«REMATES.—A la hora y en el lugar de costumbre lo que sigue:

«Una casa situada en el barrio de S. Lázaro, calle de las Virtudes acera Norte el num. 3, de mampostería y teja, tasada en 1936 pesos y 6 y medio reales; advirtiéndose que el terreno en que está construída corresponde a D. José Macorra y está tasado en 311 pesos y 2 reales».

Sería curioso saber la última tasación que tuvo la referida casa Virtudes 3, y si alguien nos lo informara publicaríamos gustosos el dato comparativo.

Teatro del Diorama...

«La compañía española, con el correspondiente permiso, ha dispuesto un GRAN BAILE DE MASCARAS en su local, para solemnizar el fausto día de nuestra Augusta Soberana Doña Isabel Segunda que es el miércoles 19 del corriente, y se avisará anticipadamente al público para su conocimiento.

«La compañía está ensayando con esmero la sublime tragedia de CAIN Y ABEL, que debe ejecutarse en este mes a beneficio del primer actor don Diego María de Garay».

Como se advierte, los bailes de máscaras por aquella época no esperaban a los días de carnaval.

Es verdad que había la ventaja de que no era necesario encargar los trajes, pues, prácticamente, todos andaban de máscaras, como puede comprobarse viendo los grabados reproduciendo escenas de aquellos días.

HOY

Acuso, en fin, recibo de la carta que se me envió sobre el llamado «problema de las Quintas» y que no publico en esta sección por haberme pedido el regalo de ella el compañero que redacta la Página Española en «Avance», en gran colega vespertino.

La carta en cuestión robustece con argumentos numéricos mi particular opinión sobre el asunto, que estimo es también la opinión de la mayoría de los observadores imparciales.

Tartarín de TARASCON.

Lesionado en un choque un joven enfermo

Era conducido a la Quinta de La Balear para ser operado con urgencia, cuando chocó el auto

En la Calzada de Güines y Crucero de Luyanó, chocaron violentamente el auto A.O.042, que conducía Bienvenido Mestre Acosta, vecino de 21 número 45, en el Vedado, y el ómnibus 231, de orden de la Ruta 10, Jacomino Vedado, que guiaba Brigido Pereda López, domiciliado en el Reparto Jacomino, sufriendo en el accidente lesiones de carácter grave por la cabeza y cuerpo, Juan de Dios de Medina, de 24 años de edad, estudiante de medicina y vecino de Paseo número 213, que como pasajero viajaba en el primero de dichos vehículos en dirección a la Quinta La Balear, donde debía ser operado con urgencia.

Ambos choferes y la policía que actuó en el hecho, estimaron el mismo casual, siendo los choferes puestos a disposición del Juez de Instrucción de la Sección Quinta.

Se construirán dos espigones para cabotaje

Sustituirán a los antiguos y semi-destruídos muelles de Luz. Habrá otro varadero

Las gestiones del Sr. Charles Pemberton, Jefe de la Vigilancia de la Aduana, cerca de la Secretaría de Obras Públicas, ofrece la perspectiva de que dentro de una quincena darán comienzo las obras de construcción de unos muelles de concreto que sustituyan los muy antiguos y destruídos espigones de Luz, destinados al comercio de cabotaje por veleros.

También se procederá a la construcción de un taller, varadero y espigón para el Departamento de Lanchas de la Aduana, que cuenta con magníficos aparatos amparados hoy por techumbre de papel.

Con respecto a la construcción de dos faros o torres, con potentes reflectores, para evitar contrabandos, también se comenzará en breve, pues los créditos ya están concedidos.

Dichos créditos serán tomados del Capítulo de Mejoras de Puertos, que recauda muy bonitas sumas cada año, sin que en verdad sean notables las tales mejoras.

Un mensajero y un empleado sostienen riña

El primero le hizo un disparo al segundo que le había dado una bofetada, y fué detenido

En el café situado en Obispo y Villegas, se originó ayer una riña, entre José Martínez Valero, de 19 años de edad, vecino de Guasabacoa número 53 y Eduardo Benítez Pérez de 24 años, vecino de Pocito número 19.

En el curso de la riña, Benítez le dió una bofetada a Martínez y éste a su vez, con un revólver que portaba le hizo agresión, uno de cuyos proyectiles sólo fué disparado, pues los restantes se amartillaron, sin lograr herirlo.

En el hecho intervino el vigilante 2673 quien detuvo a los protagonistas del hecho, manifestando Benítez que es comprador de la casa «Perrut», situada en Obrapía 101, de donde era empleado como mensajero su agresor, el que fué dejado cesante.

Por ese motivo lo amenazó de muerte y encontrándolo ayer en el café, con el revólver que tenía lo agredió.

Martínez Valero manifestó que Benítez le había agredido, dándole una bofetada, por lo que se defendió con dicha arma.

Martínez Valero fué asistido de una hiperemia traumática, de carácter leve, en la casa de socorros del primer distrito.

El detenido, Martínez Valero, fué presentado ante el Juez de Instrucción de la Segunda, autoridad que lo remitió al Vivac.

Cortes y Retazos.

HOY

Los días de retazos en LA CASA GRANDE son, en lo sucesivo, los martes y miércoles.

Hoy ponemos a la venta un gran lote de cortes y retazos de telas nuevas estampadas y en color entero a precios muy reducidos.

La Casa Grande

El Jefe de Seguridad rinde un acabado informe a Gobernación sobre las distintas Policías

Se esfuerza el Dr. Mazas por dar a todos las garantías y la seguridad debidas. Conferenció con Pedraza, Fraga y Coloma. También lo hizo con el Dr. Carlos de la Torre. Carta a Menocal

El Jefe de Inspección de los Cuerpos de Seguridad de la República, señor José Grau Agüero, rindió ayer al Secretario de Gobernación, doctor Enrique Mazas un acabado y amplio informe sobre la situación de los Cuerpos de Policía de la Provincia de Matanzas, en el cual se hacen constar todos y cada uno de los particulares que puedan interesar a las altas autoridades de la Nación para las mejoras y adaptaciones que son necesarias introducir en aquellos al objeto de brindar a los ciudadanos toda suerte de garantías y seguridades; el señor Grau hará lo propio con el resto de las provincias, a cuyo fin está estudiando los informes relativos a las demás regiones para elevarlas a la Secretaría, como ha hecho ya con Matanzas.

En el citado informe el citado Jefe hace constar que de los 22 Términos Municipales matanceros, 13 no tienen Reglamento, a pesar de los treinta y dos años largos de República; también fija todos los particulares detallados de la situación de la repetida Policía, tales como Presupuestos de los Municipios, habitantes, barrios, calles de la Cabecera, número de miembros del Cuerpo en cada Municipalidad, sueldos del Jefe y de los subalternos, tanto por ciento de los citados agentes de la autoridad en relación con el número de habitantes de cada Término y proporción del presupuesto de cada uno en los gastos de sus respectivas Policías. Tuvimos ocasión de ver el trabajo estadístico que el señor Grau acompañó a su informe sobre Matanzas, y pudimos apreciar su valor excepcional; fijando nuestra atención en el hecho de que el Municipio que mejor paga a su jefe y vigilantes en la provincia, es Cárdenas, y otros muchos detalles prólijos de los que nos ocuparemos oportunamente.

Como ya hemos dicho la labor del señor Grau se extenderá a toda la República y abarca otros muchos extremos tendientes a las antes dichas mejoras y adaptaciones de los Cuerpos de Seguridad y, posiblemente traiga consigo la nacionalización de los mismos.

GARANTIAS PARA TODOS, SIN EXCEPCION

En su afán infatigable de dar garantías a todos los ciudadanos para que libremente puedan emitir sus opiniones, sin reservas mentales, el doctor Maza resolvió ayer el problema que le planteara la Estación de Radio «El Fantasma Verde», del ABC, por medio de nuestro compañero de «Acción», señor Carlos Chartrand. El Secretario de Gobernación recogió la queja del periodista e inmediatamente se puso en comunicación con el Jefe de la Policía Nacional Teniente Coronel Pedraza, a fin de que las trasmisiones de dicha Estación no sufrieran quebranto alguno.

CONFERENCIAS EN GOBERNACION

El Secretario de Gobernación conferenció ayer con el antes citado Jefe de la Policía Nacional Teniente Coronel Pedraza, y el de la Técnica señor Cayetano Fraga, sobre asuntos de dichos Cuerpos Policiacos, así como con el Supervisor de la Cárcel y Vivac Capitán Arsenio Coloma, sobre asuntos de este penal.

También lo hizo con el doctor Carlos de la Torre, al respecto de la cooperación que espera obtener de todos los cubanos para la labor de afianzamiento de la paz moral y material en Cuba; aclaró el doctor Mazas que no se trata con ello de obtenerobtener el apoyo al Gobierno, cosa que es secundario, sino de laborar por el bien de la patria.

CARTA AL MAYOR GENERAL MENOCAL

El doctor Mazas dió a conocer a conocer a los periodistas, ayer, el texto de la carta que dirigiera el Mayor General Mario G. Menocal, y que está concebida en los siguientes términos:

«Respetuosamente y sinceramente hago votos, como cubano y como funcionario del Gobierno que actualmente rige los destinos de la República, por su retorno a la Patria, que en usted cuenta a uno de sus hijos más esclarecidos. Páginas brillantes de nuestra historia, General Menocal, constituyen un monumento a su gloria de patriota. En plena adolescencia se fué usted a la manigua redentora en busca de libertad para la patria oprimida. Y en el devenir de los días, cuando la dictadura anulaba la obra de los libertadores, su personalidad ilustre supo tomar, con exposición de la propia vida, el camino del deber. Pero su labor no está concluída. Es preciso que usted secunde con sus esfuerzos la obra que realizan cubanos de buena voluntad, para llegar a la reconstrucción de la Patria. De ahí este llamamiento que aspira a tocar su corazón de cubano. Coopere a la celebración de unas elecciones honradas, para que en breve término pueda el pueblo de Cuba expresar sus anhelos, mediante una Asamblea Constituyente»

El Mayor General Menocal, como se sabe, se encuentra en Miami Beach, Florida.

OTROS ASUNTOS TRATADOS.

El doctor Mazas resolvió ayer numerosos asuntos de su competencia y, también, celebró extensa conferencia con el Subsecretario del Ramo, doctor Joaquín R. Peña.

del ingnierodstaoin aoin aoinoinn

Recibió, igualmente, la solicitud del Ingeniero Manuel Cuervo, industrial establecido en Zanja y Gervasio, de garantías para sus intereses y persona, las que le fueron dadas.

El Presidente del Ejecutivo Provincial villareño del Conjunto Nacional Democrático, pidió garantías para sus correligionarios, acusando a la Policía de Santa Clara de parcial en su contra.

Conoció de la huelga entablada por los obreros de la escogida Routo, en Placetas, por haberse incumplido el pacto por los patrones

También, de la manifestación que se intenta celebrar el 7 del actual en Calabazar de Sagua al objeto de lograr que muela este año el Central Purio a fin de que los obreros de la zona puedan librar su subsistencia.

Y, finalmente, actuó directamente a fin de resolver el problema creado en Caraballo con motivo de la designación del señor Sixto Gutiérrez Valido para Juez Municipal de esa localidad. Gutiérrez está señalado como machadista y los habitantes del lugar se han manifestado abiertamente contra él, pidiendo su cesantía; sobre el caso habló con las autoridades militares de Caraballo, señalándoles la pauta a seguir para solucionar cualquier problema de orden público que se presente, sin coaccionar el derecho de nadie e impartiendo estricta justicia. También conferenció con el señor José Ramón Bilbao, Alcalde de Facto de Aguacate, a cuyo Término pertenece Caraballo, quien le expuso que las autoridades militares habían detenido a Justo Ruiz Leal, del Conjunto Nacional Democrático, doctor Antonio Avila, Sixto Lozano y otros, quienes fueron trasladados al Príncipe; el doctor Mazas se ocupó preferentemente del asunto, actuando desde el primer momento para el esclarecimiento del motivo de la detención, que parece ser el que dichos señores ecabezaron la manifestación contra el citado Juez Gutiérrez, y dió instrucciones al Jefe del Puesto para que convenciera a los manifestantes de que deben canalizar sus demandas contra Gutiérrez, dirigiéndose a la Secretaría de Justicia, que resolvería lo procedente, debiendo todos inspirarse en el mutuo respeto y en el empeño de mantener el orden y la tranquilidad. Respecto a los detenidos posiblemente hol quede resuelta su situación, poniéndoseles en libertad, ya que es propósito del doctor Mazas que se respeten los sentimientos revolucionarios.

el frío viene sin avisar.

El frío es en el invierno un fenómeno tan seguro como el calor en el verano. Es la ley inmutable de la Naturaleza, e, indefectiblemente, de un momento a otro—hoy, mañana, pasado mañana... cualquier día—se produce en todo su rigor el fenómeno del frío.

Prever es siempre sabio y prudente. Estas contigencias—que por otra parte no son ninguna novedad—deben ser previstas por todas las personas. Por su parte, El ENCANTO las tiene previstas en la variedad de sus surtidos. Desde el sweater y el abriguito del niño y de la niña hasta la frazada, incluyendo cuantas cosas se requieren en la habilitación personal y en la del hogar, están al servicio de usted en los distintos departamentos de EL ENCANTO.

Esté usted preparada para no sufrir las consecuencias desagradables del frío, que se presenta por sorpresa, sin avisar.

El Encanto

El Departamento Postal servirá a usted cualquiera de los artículos anunciados.

Sintonice diariamente, de 2 a 3 p. m. la estación CMCY en 1100 K. con un equisito programa de música selecta que ofrece EL ENCANTO

Edificios derruidos y daños a las cosechas por temporales en el Canadá

CALGARO, noviembre 6. (AP.)—En la parte meridional de la provincia de Alberta, una de las integran los dominios del Canadá, se ha desatado una horrenda tempestad de nieve, que ha borrado los caminos y blanqueado las praderas, ocasionando, en la noche del lunes particularmente, gravísimos daños a las cosechas. En algunos lugares, el viento alcanzó una fuerza de 50 millas por hora. El ganado y los creales tardíos sufrieron daños de consideración. Las comunicaciones se interrumpieron en varios lugares, demoliendo el impacto de la tempestad muchos edificios.

Alemania no hará agresión en el Sarre

Da seguridades a Francia de que no trata de alterar la situación de esa región

PARIS, noviembre 6. (AP.)—El Ministro de Relaciones Exteriores, Pierre Laval, expresó hoy, al Embajador de Alemania, Roland Koester, que el Gobierno francés se mantiene inalterablemente en su resolución de enviar tropas de la República al Sarre, en caso de que así lo requiera la Comisión gobernadora que allí mantiene la Sociedad de las Naciones.

Desmntió, empero, que ya se hayan dispuesto movimientos militares de ninguna especie sobre la frontera. El plebiscito está señalado para el día 13 de enero.

Laval, de una manera enfática, acentuó que Francia ni podía evadir ni evadiría, ninguna de las obligaciones que le imponga la ejecución de los Convenios o su carácter de garante de la virtualidad de los derechos de la Sociedad de las Naciones en el Sarre.

El Embajador replicó que Alemania no sustenta propósitos de ninguna índole sobre el particular, ni olvida tampoco las obligaciones y condiciones impuestas por los tratados, hacia la conservación del orden en el valle. Por ello, expresó satisfacción M. Laval, agregando que igualmente Francia se cuidaría de que se respetara el derecho de sufragio en los comicios plebiscitarios.

Varios niños delincuentes son detenidos

Forman una banda dedicada a realizar robos y hurtos. Se busca al jefe de la pandilla

La policía de Luyanó, logró ayer tarde la captura de los componentes de la banda «Los Rápidos», compuesta por menores de edad, los que se dedicaban desde hacía tiempo a realizar hurtos y toda clase de delitos en la barriada del Reparto Batista.

Los detenidos se nombran Margarita Martínez Requiser, de 12 años de edad, vecina de Arroyo Naranjo; Evaristo Pedroso Herrera, de 15 años, vecino del solar Pastrana, situado en el Luyanó; José Antonio, de 12 años; Andrés, de 9, y Carlos de 7, apellidados Tolo y López, vecinos del Reparto San José.

Trata la fuerza pública de localizar al individuo dirigente de dicha banda, que es el que ordena a dichos menores realizar los delitos, con cuyo producto medra.

Con lo actuado se le dió cuenta al Juez Correccional de la Seccion Sexta.

ATACADO POR UNOS HUELGUISTAS

En la esquina de San Francisco y Jovellar, fué atacado a palis por un grupo de individuos, José Yin Herrera, de 19 años, vecino de I número 212, al que le causaron contusiones por el cuerpo.

Expuso a la policía Yin que el trabaja en la fábrica de lámparas Quesada, cuya casa confronta un problema obrero, reconociendo entre sus agresores a Esteban Arroyo y a Pedro Iglesias.

Acusa también como inductor del hecho al Presidente del Comité de Huelga, nombrado Pedro Gómez.

Político acusado de ametrallar a una manifestación

Desde su casa salieron los disparos que causaron cuatro muertos y catorce lesionados

MELAYRES, Estado de Pennsylvania, noviembre 6. (AP.)—En esta apacible población minera, donde la paz se turbó inesperadamente, al ser agredida a metrallazos una manifestación democrática, registrándose cuatro muertos y 14 heridos, recobró su calma de siempre, votando los vecinos en los comicios de hoy.

Entretanto, eran llevados trece individuos, entre ellos el dirigente republicano de la zona de carbón de antracita, bajo doble fila de guardias, a la prisión del Condado de Schuykill, situada en Pottsvillem, y la policía, dotada de cascos de acero, guardaba la residencia de Joseph Bruno, el político a quien se atribuye haber preparado la agresión. Según los testigos, de las ventanas de la casa de Bruno partieron los fogonazos de los tiros, como también desde la casa de su sobrino, Paul, sobre la multitud que, bailando, cantando y dando vítores a Roosevelt, desfilaba por la calle central del pueblo.

La gendarmería local está buscando a los autores del hecho, practicándose varios registros que han culminado en la ocupación de armas y municiones, en casa de Bruno. En la residencia del sobrino hallarin los agentes de la autoridad un rifle, aunque entrambos manifiestan que nada saben del tiroteo.

La tragedia tuvo incepción en los comicios de 1932, en que los democráticos obtuvieron el dominio de la administración del pueblo, por mayoría de 100 votos. El recuento de los votos, dió lugar a que se demostrase que los republicanos habían triunfado, suscitándose entonces la querella con toda violencia.

Cordial ága... al vice-cón... de China Sr. ...

Embarca para EE. UU. en ... donde se propone term... sus estudios de ing...

La colonia china, que desp... la tarde al bravo general Cha... Fuey, ofreció anoche un banq... despedida al Sr. Y. S. Lu, v... sul de la República Oriental, ... barcará mañana hacia los E... Unidos, para terminar en la U... sidad de Cornell sus estudios ... genieria. El señor Lu es gra... del «Paddock College» y de la ... versidad de Comunicaciones de ... ghai.

Concurrieron al banquete de... che el personal consular de la ... pública de China y las re... taciones del «Casino Chung W... el «Kuo Ming Tang».

Mr. Lu deja muchos amigos ... ba, pues, conforme a sus pa... se «consideraba un cubano m...

Hace dos años, el Vicecónsul ... obtener licencia del gobierno de ... kikn para dirigirse a Cornell ... sus compatriotas le impidieron ... marchara a los Estados Unidos ... viando un largo cable al Go... exponiendo que las simpatías ... contaba en la colonia de su pa... tantas que casi resultaba un ... hero de los chinos de Cuba. ... nuestro amigo un feliz viaje.

La pelea electoral degeneró e... yerta a todo trapo, invadien... controversia las oficinas mu... les, las escuelas, todo cuanto ... comunidad tenía algún valor ... tivo.

En el tiroteo resultaron h... muchas mujeres, así como ta... muchos niños, pues en un c... los manifestantes democrátic... vaban a su prole. Todos los ... gos afirman que los metrallaz... lieron de casa de Bruno.

Un estilo graciosísimo.

Una calidad excelente.

Un precio inigualable.

4.75

Hemos presentado a usted, con estas tres frases, una exquisita colección de vestidos de lana importados, en estilos de gran elegancia, de una y dos piezas, con finos adornos de metal y de distintos materiales. Se trata de una oferta en extremo tentadora, Aprovéchela usted a tiempo.

Sección Económica, Segundo Piso.

El Encanto

El Departamento Postal servirá a usted inmediatamente cualquiera de estos artículos.

M.E.C.D. 2016

9A SECCION

TELEFONOS:
Dirección A-3577
Jefe de Redacción A-3205
Sección de Sports M-7912

DIARIO DE LA MARINA

TELEFONOS:
Quejas M-7311
A. Clasificados . A-3333
Agencia Mariano FO-7380

9A SECCION

AÑO CII — EL PERIODICO MAS ANTIGUO DE CUBA — LA HABANA, MIERCOLES, 7 DE NOVIEMBRE DE 1934 — ACOGIDO A LA FRANQUICIA POSTAL — PAGINA TRECE

LA ACTUALIDAD

"Ni crueldad ni impunidad"

Por LEON ICHASO

"Ni crueldad ni impunidad"; estas fueron las palabras del Presidente del Consejo señor Lerroux al ser preguntado por los periodistas sobre las penas con que se había de castigar a los revolucionarios de la derrotada intentona. Gil Robles añadió a su vez a que se tuviese confianza en la serena energía del Gobierno que había de aplicar la ley sin extralimitaciones, pero también sin debilidades de ninguna clase.

Otra no obrar con precipitaciones, sino proceder en caso tan delicado con plena conciencia, el Gobierno estudia y revisa una por una las causas ya militares, ya civiles y las sentencias que sobre ellas hayan recaído.

Por mucho que quiera inclinarse a la clemencia, hay entre las fechorías cometidas por los revolucionarios algunas de proporciones tan enormemente salvajes y otras de tal cúmulo de circunstancias agravantes, que exigen el más severo y el más duro rigor en el castigo. Porque esas salvajadas no sólo contra las personas, contra los partidos, con el régimen, contra la Nación, sino también contra toda civilización y contra toda humanidad

Por eso es el mismo pueblo español tan magnánimo, tan accesible siempre al perdón, el que profundamente conmovido en sus más generosos sentimientos por tantos horrores, por tan refinada y perversa crueldad, por ansia tan vesánica de destrucción y de sangre, sigue alerta las actuaciones de la justicia y del Gobierno para que una morbosa clemencia no evite el escarmiento y propicie la repetición de tamañas monstruosidades.

También el Ejército español, que ha dado muestras de tan bizarro valor, de tan patriótica lealtad y de tan rápida eficacia militar, tiene puesta su atención en los procesos oficiales que atañen a su jurisdicción. Cree el Ejército que la traición de aquellos oficiales que emplearon las armas recibidas del Estado, para defender una revolución que pretendía derribar el régimen, desmembrar a la Nación con la independencia de Cataluña y destruir en sus esencias más fundamentales la personalidad de España, debe ser castigada con la mayor ejemplaridad.

El pueblo y el Ejército españoles saben por dolorosa experiencia cómo se suelen mezclar en estas contiendas los delitos políticos con los crímenes comunes más repugnantes. Sabe también con qué funesta facilidad esta misma política suele hacer héroes aun de presos vulgares y trasladarlos de las cárceles a un sustancioso puesto oficial o a una jugosa sinecura. Eso es lo que quieren evitar el pueblo y el Ejército tras una revolución que en la historia de las fechorías salvajes, de los asesinatos colectivos, de la bestialidad repetente y repugnante ha alcanzado el campeonato.

No ignora el Gobierno que cualquiera que sean los castigos que se impongan a los revolucionarios, los agentes de Moscou y de la Tercera y Segunda Internacional han de vociferar y gesticular contra la para ellos terrible crueldad española. Ya se están previniendo con aquella conferencia de Bruselas a que ayer nos referimos. Ellos que vieron impávidos y aún gozosos los desmanes cometidos por los revolucionarios marxistas, impelidos y nutridos por la misma Tercera y Segunda Internacional, no podrían soportar ahora que ninguno de dichos revolucionarios fuese castigado ni aún con el rigor estricto de la ley.

Pero España recuerda los centenares de millares de obreros, de profesionales, de soldados, de campesinos asesinados por los horripilantes sicarios de la Tcheka en la implantación de la dictadura comunista en Rusia.

Está, pues, España en situación propicia para cumplir el lema del Presidente del Consejo de Ministros Alejandro Lerroux: "Ni crueldad ni impunidad".

No padezca más:
Si el mal es del
ESTOMAGO,
hígado, VESICULA,
úlcera gastro-duodenal,
COLITIS o intestinos
BISMAGEN
lo sanará.
Si ha tenido usted fracasos con otros remedios, olvídelos. La salud comienza en la primera cucharadita del polvo "Bismagen". Ensaye usted con un frasco de este maravilloso patente moderno y
bendecirá la hora
en que decidió tomarlo.

EL CONGRESO DIO UN VOTO DE CONFIANZA AL GABINETE DE LERROUX

EL PRIMER PERIODISTA ESPANOL QUE LOGRO ENTRAR EN OVIEDO, DOMINADA AUN POR LOS REBELDES, HACE UN EMOCIONANTE RELATO

Los revolucionarios que sembraron el luto, el terror y el espanto en la hermosa región asturiana, eran en su mayoría jóvenes de 16 a 20 años, inconscientes del daño q. causaban

Los rebeldes se lanzaron a la revuelta en la creencia de que toda España había secundado el movimiento y muchos de ellos estaban mal armados hasta apoderarse de las fábricas

MADRID, octubre 24.—(Correspondencia especial para el DIARIO DE LA MARINA).

La importante revista gráfica de esta capital **Crónica**, pública un interesante relato de los sucesos de Asturias, hecho desde dicha Region por su enviado especial Luis G. de Linares, el que pudo tras grandes trabajos y peripecias llegar a Oviedo, cuando tronaba aún el cañón y el tableteo trágico de las ametralladoras mutilaba los cuerpos y dejaba arabescos de pesadilla donde quiera que había algo que matar o destruir.

Dice así la crónica de Linares:

No ha sido fácil llegar a Oviedo.

Primero, una interminable noche en el correo de Santander, detrás de una máquina exploradora, que iba señalando los desperfectos de la vía; luego, todo un día para recorrer, en el ferrocarril del Cantábrico, la distancia que separa Torrelavega de Llanes. Y luego...

Luego, la lucha con todos los propietarios de automóviles de la región.

— Me lleva usted a Gijón?

—¡Ni pensarlo! ¡Hasta Ribadesella, y ya está bien!

Y en Ribadesella:

—¿Me lleva usted hasta Gijón?

—A Villaviciosa nada más. De allí en adelante hay muchos tiros.

Llegué a Villaviciosa al anochecer. Nadie me quería llevar en coche hasta Gijón, porque en esa ciudad requisaban todos los vehículos para el transporte de fuerzas a Oviedo. Entonces me fuí al puerto.

—¿Quién me lleva a Gijón en una gasolinera?—pregunté.

Desconfiaron, me miraron con recelo y tuve que presentarme en el cuartel de la Guardia civil. Allí me dieron un salvoconducto. Una hora después estaba a dos millas de la costa en una gasolinera de buen andar, cuyo patrón era tan poco locuaz que a estas horas aún no sé cómo se llama. Al amanecer, y a la vista de Gijón, me dejó en la costa, y rápidamente se alejó por las aguas grises del Cantábrico.

El comunismo en Nava.—La supresión de la moneda.—Las mujeres.

Antes de seguir relatando esta expedición a Oviedo les voy a poner a ustedes en contacto con los revolucionarios asturianos. Y al llegar a este punto, me interesa hacer constar:

1o. Que dada la explicable pasión que en estos momentos ponen las gentes de Asturias en el relato de los sucesos revolucionarios, no he creído prudente recoger más que lo que yo mismo he visto o lo que me han contado los propios personajes del drama.

2o. Que por esta razón no haré mención de algunos episodios que son del dominio público. No es que los desmienta; es que no habiendo podido comprobarlos, no me atrevo a incurrir en la enorme responsabilidad moral de darles forma y vida.

Después de este paréntesis, volvamos al relato:

En Ribadesella se hallan cobijados los fugitivos del Concejo de Nava (partido judicial de Infiesto), coparado el sábado antepasado por los revolucionarios. Son éstos: don Vicente Foncueva, depositario en funciones de secretario del Ayuntamiento; don Maximino Vega, labrador; don Tobías Carvajal, abogado; don Jesús Soverón, coadjutor de Nava, y algunos más. Escuchen ustedes el relato de su odisea:

—El sábado, a las siete y media de la tarde—me dice don Jesús Soverón, el coadjutor—, aparecieron por los alrededores del cuartel de la Guardia civil de Nava unos mil revolucionarios. La fuerza se componía de veintidós hombres, que se negaron a rendirse, y lucharon hasta las cinco de la mañana; es decir, durante nueve horas y media. Mientras tanto, los revolucionarios entraron en las casas del pueblo, se apoderaron de todas las armas y echaron abajo el edificio del cuartel, arrojando cartuchos de dinamita. Todos los guardias pudieron escapar.

—¿Y la población civil?

—Nos dejaron marchar. A la gente joven pretendieron enrollarla en el movimiento revolucionario; pero casi todos se negaron. Algunos vestían pantalón de monte, con polainas, y una blusa roja. Pero la mayoría conservaba el traje azul de minero.

—Al que prendieron una escarapela roja—agrega un muchacho joven, estudiante, que es hijo de los dueños de un comercio de telas de Nava—. Lo sé porque se llevaron de la tienda todas las piezas de tela roja que había. Cuanto más roja, mejor, como si toda la revolución dependiera de la intensidad de ese color. Además, han quemado el libro donde apuntábamos las cantidades que nos deben muchos vecinos. Como mi madre protestaba al presenciar ese atropello, la dijeron:

—Señora, ya nada es de nadie. Todo es de todos. El dinero no tiene valor, y de hoy en adelante los artículos de primera necesidad serán despachados contra vales del Comité revolucionario.

—Instalaron su cuartel general en la iglesia—prosigue el coadjutor—, y el Comité revolucionario en el mejor hotel particular del pueblo. Luego quemaron el Ayuntamiento, con su archivo correspondiente, la casa rectoral y todos los documentos notariales. Se vió volar, muy alto, un avión del Ejército, al que los revolucionarios aplaudieron mucho porque se hallaban firmemente convencidos de que el movimiento había triunfado en toda España y de que, por lo tanto, ese aparato llevaba en las alas las insignias rojas del socialismo triunfante.

Los revolucionarios que se apoderaron del Concejo de Nava, lo mismo que los de Oviedo, son gente muy joven. Y no estaban tan bien armados como se ha afirmado.

—La mayoría—prosigue el coadjutor—eran chiquillos de diez y seis a veinte años. Y aún más jóvenes. Los mayores—hombres de cuarenta años eran contados—se esforzaban en contenerlos. También había mujeres, cuya misión consistía en cuidar los heridos y preparar el rancho. Llevaban unos lazos rojos en el pecho y en el pelo. Eran más entusiastas y más decididas que los hombres. Muy jóvenes casi todas, hermanas, hijas o mujeres de mineros, estaban ellas también convencidas de que la revolución social había triunfado y de que sólo se resistían a la desesperada pequeños núcleos del Ejército del capitalismo agonizante. Nos relataron la organización de sus avanzadillas y de la retaguardia. Alrededor de las fábricas y de las bocas de mina, una guardia roja vigilaba día y noche para que ningún anarquista fanático intentase destruir los útiles del trabajo y las fuentes de riqueza que debían pasar intactos al colectivismo.

Los revolucionarios llevaban escopetas de caza cargadas con postas, cuchillos, revólveres antiguos y algunas pistolas automáticas. Este es el armamento de que disponían, sin duda, en el momento de iniciar su ataque. Pero como en la lucha cayeron muchos guardias civiles, los mineros se apoderaron de los fusiles, municiones y correajes de éstos, y los fueron entregando a sus mejores tiradores.

Don Vicente Foncueva, que hacía las veces de secretario de Ayuntamiento, ha sido herido durante el tiroteo en un brazo. Me relata la conducta heroica del cabo de la Guardia civil Patricio Gómez, que en la mañana del domingo, y cuando todo el pueblo estaba en poder de los revolucionarios, entró de nuevo en el cuartel destruído para buscar a los seis guardias que le faltaban.

—Toda la gente de orden hemos huído del Concejo—me dice—. Los revolucionarios no se han opuesto a ello, salvo en determinados casos. Por ejemplo, al médico y al farmacéutico les han obligado a la fuerza a ponerse al servicio de sus ambulancias y hospitales. Otro tanto ha ocurrido con los conductores de camiones, a quienes utilizan para el transporte de fuerzas y víveres.

A Oviedo con el Tercio.—Cómo entró en la ciudad en llamas el primer periodista.

Pocas horas he estado en Gijón. Llegué a pie, mi maletín al hombro, y fuí derecho al cuartel de la Guardia civil para pedir un salvoconducto. Delante de mí le extendieron otro a don Adolfo Nespral, un propietario de minas en Sama de Langreo.

—¿Para qué quiere ir usted a Oviedo, que no está aún tomado por el Ejército?—le preguntaron.

—Mi hija está allí—contestó—. Y no sé nada de ella.

El oficial extendió el salvoconducto. Hubiera podido ahorrarse la pregunta. Las gentes que esa mañana querían ir a un Oviedo en llamas, arrasado por la metralla, donde la artillería no callaba un instante, eran padres que iban a buscar a sus hijos entre las balas o como fuera. Y nadie más.

—Yo tengo un coche para ir a Oviedo—me dice el señor Nespral. —Le llevo a usted.

Todo parecía arreglarse cuando, al salir del cuartel de la Guardia civil, me encuentro a un entrañable amigo y compañero, Leopoldo Bejarano, desesperado.

—¿Adónde vas?—me gritó desde lejos.

—A Oviedo.

—Es inútil. No le dejan a uno pasar todavía. Yo también quería ir.

Seguimos hacia la carretera. En las afueras de la población nos detuvo un oficial.

—No pueden ustedes pasar.

Le enseñamos el salvoconducto.

—Ese papel no les libra de las balas. Están haciendo fuego los mineros contra la carretera por donde avanzan el Tercio y los Regulares.

El señor Nespral no tuvo más remedio que volver el coche hacia Gijón. Yo me quedé.

—Insisto en pasar—le dije al oficial—. Iré andando.

—Hay veintinueve kilómetros.

—Los haré.

—Le van a pegar un tiro. Si no son los mineros van a ser los militares, porque va usted vestido de paisano y en un momento de lucha como este no es difícil una equivocación.

Un subayudante del Tercio, que mandaba las fuerzas de un camión, escuchaba nuestra conversación.

—Usted—me dijo—viene en el camión con nosotros. Y si hay demasiados tiros, le daremos un fusil y ya nos echará una mano.

Subí al camión, que inmediatamente se puso en marcha. Otro le seguía también con fuerzas del Tercio, a cincuenta metros. Atravesamos, sin novedad, Lugones y la Venta del Jamón. Los legionarios cantaban mientras engrasaban el cerrojo de sus fusiles. Al salir de una revuelta, la catedral de Oviedo se dibujó en el horizonte, envuelta en humo. A pesar del sol, se distinguían en otros puntos de la población grandes incendios. Todo Oviedo parecía arder. Los legionarios callaron. Durante un momento, en que el camión se detuvo por un pinchazo, oímos el ruido sordo de los cañonazos, el estrépito de unas grandes explosiones, y a veces, dominándolo todo, el «tac tac» agudo de las ametralladoras.

—Esto es una guerra—dijeron los legionarios.

Un poco más adelante, desde unas alturas, dispararon los revolucionarios contra el camión. Pero desde tan lejos que no hicieron ninguna baja. La carretera, en distintos lugares, está destrozada por el bombardeo. Aparecen los primeros coches volcados, destrozados por la metralla. Y los primeros cadáveres de mineros en las cunetas. Están tendidos boca arriba, con los ojos abiertos. Hay un viejo con pelo blanco al que todavía no han quitado de la mano el mosquetón que empuñaba, y, sobre todo, muchachos de diez y ocho a veinte años, y también chiquillos de quince y diez y seis años que se lanzaron con la inconsciencia de la extrema juventud a la espantosa aventura de la revolución.

A las once de la mañana llegamos a Oviedo. Soy el primer periodista que entra en esta ciudad martirizada.

En pleno combate

De lo espantoso que ha sido el bombardeo es difícil dar una idea. El cuartel de la Guardia civil fué tomado por los revolucionarios, así como la fábrica de armas. Sólo quedaron en poder de las fuerzas el edificio del Monte de Piedad, el Gobierno Civil, una casa de la calle de Uría, donde resistieron heroicamente diez guardias civiles, al mando de un sargento, y el cuartel, que está situado a la entrada de Oviedo. Este último destrozado por el bombardeo de los rebeldes, que se apoderaron, en Trubia, de cañones ligeros. Afortunadamente para los defensores, las granadas que enviaban carecían de espoleta y taladraban la pared sin hacer explosión.

Ocho días, sin un momento de descanso, han estado rechazando las fuerzas refugiadas en el cuartel el asalto de los mineros. Ocho días sin comer y sin beber, porque los artilleros revolucionarios echaron abajo el depósito de agua. Ocho días sin dormir, incomunicados, sin saber con certeza lo que ocurría en el resto de España. Ocho días sin poder enterrar los muertos y atendiendo difícilmente a los heridos por la falta de medios materiales.

Todas las paredes están acribilladas a balazos. En el patio del cuartel yacen los despojos de una vaca que fué reventada por una granada. En el cuadrilátero, diez y seis cadáveres de sublevados. La metralla sigue arrasándolo todo, y no hay medio de enterrar a nadie. El Tercio y los Regulares están peleando en las primeras casas del pueblo para desalojar a los revolucionarios.

Oviedo sigue ardiendo, y cae sobre nosotros una lluvia de ceniza que forma una alfombra de dos centímetros de altura sobre el suelo. Los camilleros recogen a los soldados heridos. Las ametralladoras funcionan al lado nuestro sin cesar, y su tableteo es cubierto cada dos o tres minutos por los disparos de la Artillería.

Al anochecer puedo llegar hasta la fábrica de armas, que ha sido en parte destruída por los mineros. Allí entraron para proveerse de fusiles de guerra. Del almacén se han llevado aproximadamente la mitad del armamento allí guardado y no la totalidad, como han asegurado desde Gijón los corresponsales que no pudieron llegar a Oviedo. Los primeros cañones tomados a los mineros, así como un carro blindado, están guardados en el patio central de la fábrica.

El coronel que manda las fuerzas que han ocupado la fábrica me ofrece hospitalidad. En el Cuerpo de guardia, que es el lugar menos castigado por el bombardeo, pasaré la noche. Escribo estas líneas sobre la mesa donde han colocado las cajas de municiones, y el tiroteo no cesa. Al obscurecer, el cielo se va tiñendo de rojo. No podemos encender una vela porque desde las casas próximas disparan. Los centinelas gritan. Se oyen tiros; son cinco revolucionarios que se habían quedado ocultos entre las máquinas de la fábrica para sorprender a las fuerzas durante la noche.

Cañoneo, resplandores de incendio, proyectiles que llegan silbando y se incrustan en la pared y en los marcos de las ventanas. Todo el horror de la guerra está aquí. Y lo más triste es que todos los que disparan desde aquí y los que apuntan desde las casas de enfrente son españoles. ¿Cómo hacer para que esto cese, para que una inmensa bandera blanca de paz imponga silencio a los fusiles y borre todo el odio que se está acumulando en los corazones? ¿Cómo hacer para que no muera más gente? ¿Cómo hacer...?

Esta noche que voy a pasar en la fábrica de armas de Oviedo no se borrará nunca de mi memoria. Hay gritos, unos gritos que he escuchado entre el tiroteo, que se van a quedar en mis oídos hasta que muera.

Luis G. de LINARES.

Oviedo, 13 de Octubre de 1934.

Religiosas a quienes los revolucionarios dejaron paso libre, para huir de la barriada ocupada por ellos, en los días en que aun se luchaba en Oviedo, y que, al llegar a la zona dominada ya por el Ejército son auxiliados por los soldados

Luis G. de Linares, enviado especial de «Crónica» a Oviedo, cuyo interesante relato reproducimos en esta página.

Fracaso del nuevo paro ya comenzado

Se cree que sindicalistas y anarquistas no tomarán parte en este movimiento

MADRID, noviembre 6. (WP).—Se ha proclamado una huelga general en varias ciudades españolas por los sindicalistas, la que comenzará en la noche de hoy. Según las noticias recibidas hasta ahora la mayor parte de los camareros de hoteles y restoranes y los obreros del ramo de construcción de Zaragoza han ido a la huelga.

No se han confirmado las noticias de Alicante dando cuenta de que varios grupos de obreros también han ido al paro.

Esto parece indicar que los sindicalistas y anarquistas que no participaron en el último levantamiento han llevado a cabo las amenazas que habían hecho de apelar a la huelga general en el caso de que se aplicaran penas de muerte.

Se cree que esta victoria no es síntoma de paz sino de muy grandes temporales futuros

Calvo Sotelo acusó de lenidad al Gobierno de Samper y al Ministro de la Guerra, y dijo que un Jefe del Ejército, ya de regreso en Ceuta, trató de sublevar a las tropas en Asturias

MADRID, nov. 6. (AP).—La terrible lucha que se entabló en el Parlamento contra la política seguida por el Gobierno de Lerroux con motivo de la reciente revolución socialista, comunista y anarco-sindicalista, terminó hoy con un triunfo para el Gabinete, pero la victoria no es presagio de paz, sino de grandes temporales para el nuevo régimen.

Mientras el Parlamento, a donde no han concurrido los diputados extremistas, concedía un voto de confianza al Gobierno de Lerroux por 233 votos a favor y ninguno en contra, los sindicalistas anunciaban una huelga general en toda España en señal de protesta contra la decisión del Gobierno de permitir la ejecución de por lo menos dos de los condenados a la pena capital por los consejos de guerra que entendieron en las responsabilidades de la revolución.

Los socialistas que aún están curándose las heridas que sufrieron en la abortada huelga general de hace menos de un mes, se han negado a unirse al movimiento sindicalista y se cree, por tal razón, que la huelga sindicalista está llamada al fracaso.

El Gobierno confía en que cuenta con grandes facilidades para impedir graves alteraciones del orden, pero ha dado instrucciones a los Gobernadores civiles, a fin de que extremen la vigilancia y procedan con mano firme en el caso de que se perturbe la tranquilidad pública.

El voto de confianza al Gobierno del señor Lerroux, ocurrió después que el propio Jefe del Gabinete insistió en que la política del Gobierno se pusiera a prueba.

Con anterioridad, los diputados de la derecha católica acusaron al Gobierno de haber respondido a presiones extrañas para la conmutación de las penas de los treinta y un rebeldes condenados a muerte.

La primera huelga general se ha decretado en Zaragoza, donde cerca del cincuenta por ciento de los trabajadores han respondido al llamamiento, abandonando el trabajo. Los tranvías y los automóviles de alquiler, sin embargo, continúan circulando normalmente.

ACUSACIONES DE CALVO SOTELO

El señor Calvo Sotelo, Ministro de Hacienda en la dictadura de Primo de Rivera, dijo que la revolución en España se había realizado por los separatistas y marxistas, y no por los comunistas con los socialistas, como las revoluciones que se han registrado en otros países.

Cree Calvo Sotelo que la revolución no está vencida en España, como lo prueba la literatura que se hace contra la fuerza pública en Asturias, incitando al atentado contra el Comandante de la Guardia Civil, señor Doval, que se dedica a desarmar a la población y detener a los culpables.

Acusó de lenidad al Gobierno de Samper, y agrega que el Ministro de la Guerra, señor Hidalgo, tiene hecha una inversión de 200 mil pesetas en una casa editorial española que se dedica exclusivamente a la propaganda comunista.

Entiende Calvo Sotelo que la Providencia ha salvado al país y acusa a un jefe del Ejército, ya de retorno a Ceuta, de haber intentado sublevar a las tropas de Asturias.

El Ministro de la Guerra, señor Hidalgo, interrumpe al diputado monárquico, diciendo que el citado jefe está sometido ya a un procedimiento sumario.

Calvo Sotelo pronunció un discurso con gran energía y fuerza, afirmando que cree que existen presiones externas que al Gobierno le impiden aplicar con energía el castigo.

Acusa al Gobierno de no haber enviado ya a Lerroux a Asturias y también por el silencio acerca de la fecha en que irá a dicha provincia el Presidente de la República, señor Alcalá Zamora.

Llama a los jefes de los obreros asturianos «señoritos del proletariado», como en general a toda la población minera de aquella provincia, que es donde se pagan los más altos jornales.

Muéstrase enemigo de la cesión de servicios a las regiones, aunque se las dé una amplia autonomía.

«El pueblo español—terminó diciendo—pide justicia y quiere el castigo de los culpables».

GIL ROBLES, APLAUDIDO

Gil Robles, jefe de la CEDA, dice que en estos momentos sacrifica sus ideas personales para salvar a España. Habiendo hallado en los radicales cooperación y coincidencias, cree que deben aprovecharse en bien del país.

Anuncia que está dispuesto incluso a formar un nuevo partido de amplia base republicana al objeto de fortalecer el poder público actualmente y cuando pase la revolución personalmente estará dispuesto a asumir las responsabilidades que deben pedirse.

Fué muy aplaudido el señor Gil Robles por los radicales, agrarios y cedistas.

Gestiones para recobrar las joyas artísticas que desaparecieron en Oviedo

OVIEDO, Nov. 6. SE. Siguen los trabajos para recuperar algunas joyas artísticas.

Fué recogido casi intacto de entre los escombros, el Santo Sudario y el arca llamada de Caledonia. El arca es de madera de cedro, adornada con hojas de plata. Es un ejemplar único del siglo XIII.

También se ha salvado el tríptico, valorado en dos millones de libras esterlinas.

La tropa custodia, en el interior de la catedral, las ruinas de la Cámara Santa, porque las riquezas encerradas ascienden a varios millones.

Ha sido destruída la iglesia de Santa Cristina de Lena.

De un Banco de Mieres han desaparecido 93.000 pesetas y del Banco de Crédito de Sama 90.000.

En Pola de Lena ha sido volado el puente de la carretera.

Mieres fué el centro de la revolución.

DETENCION DE UN EX-CONCEJAL SOCIALISTA DE HUELVA

HUELVA, noviembre 2. (SE.).—Ha sido detenido en Ayamonte, de regreso de Portugal, el ex-Concejal socialista de Huelva, Antonio Pousa, que pasó la frontera con el Diputado, también socialista, Juan Tirado.

López Ferrer anuncia que vuelve a Cuba

Se ha pedido a la Academia Española que se conceda un sillón a D. Alejandro Lerroux

MADRID, noviembre 6. (AP).—El Embajador de España en Cuba, don Luciano López Ferrer, anunció hoy que en breve regresará a La Habana para hacerse cargo de su puesto.

SE PIDE UN SILLON DE LA ACADEMIA PARA LERROUX

MADRID, noviembre 6. (AP).—Algunas personas han propuesto que la Academia Española elija para ocupar la vacante producida por la muerte del ilustre filólogo don José Alemany Bolufer al Presidente del Consejo de Ministros, don Alejandro Lerroux.

Los que han hecho esa proposición no desean premiar en el jefe del Gobierno su labor literaria, sino rendir con el sillón de la Academia un homenaje a la actuación del jefe del Partido Radical durante los últimos sucesos.

MADRID

POLITICOS Y PRENSA

POR UN OCIOSO

Para el DIARIO DE LA MARINA

Episodios de la rebelión

La última noche del Gobierno de la Generalidad

¿QUE pasó en el palacio de la Generalidad durante las horas en que la rebelión se mantuvo viva? Algunas personas que se hallaban allí, y en el edificio continúan todavía detenidas, nos han referido rasgos, detalles que permiten, por lo menos, hacerse una idea —triste idea, por cierto— de lo que fueron el movimiento y sus directores. Impotentes para resistir la presión exterior, que ellos mismos habían favorecido y alentado, Companys y los consejeros se reunieron, por la tarde, para redactar, convencidos ya de la necesidad de actuar, el discurso que el que era presidente había de leer en el balcón principal del edificio. Lanzados unos y otros, la suerte estaba ya echada, y sólo se trataba de discernir las palabras para justificar la conducta. Pero todavía hubo alguno —¿Lluhí? ¿Martí Esteve?— que trataba de resistir. Todos terminaron, no obstante, firmando el acta en la que se transcribe el discurso, porque los que se habían encaramado en el Poder apostrofando a los aversarios, llamando renegados a los que, sin ser adversarios, querían quedarse al margen de la locura, tenían el terrible temor de verse apostrofados, a su vez, y la esperanza —¡se han visto tantas cosas en tres años!— de que el Gobierno de la República claudicara, una vez más, ante la sola amenaza. Así, cuando Companys abandonó el balcón, pronunciando su discurso, exclamó: «Ya no podrán decir que yo no soy catalanista». Y todo quedó en una espera angustiosa. Si no hubiera habido ojos recelosos que le miraban, hombres de uniforme y gente armada en las calles, que se habrían vuelto contra él, Companys habría reproducido la escena de la mano en el hombro, de las resistencias verbales, de la entrega digna y romántica. Pero ni él ni los otros conducían ya los acontecimientos, sino que se sentían arrastrados por ellos.

Fué en una hora trágica, mientras se sabía que el Ejército español tenía la orden de cumplir con su deber y lo cumpliría, cuando sonó el teléfono llamando a Companys.

—Presidente —dijo al otro lado del hilo el feroz diputado Riera, jefe de los **rabassaires**—: Estamos aquí cenando un grupo de diputados, y brindamos por el Estat catalá.

—Sois unos... (ponga el lector las palabras más fuertes que se le ocurran) —contestó Companys dejando rabiosamente el teléfono.

Minutos más tarde, unos disparos. Avanzaba la columna que se dirigía a la plaza de la República para tomar la Generalidad y el Ayuntamiento. Y el diálogo entre el jefe de los mozos de Escuadra y el señor Fernández Unzúe.

—¿A dónde vas?

—A tomar la Generalidad y el Ayuntamiento.

—Eso ya lo veremos.

—Ya está visto.

Se vuelve el comandante para dar órdenes a las tropas, y al hacerlo, resbaló y cayó a tierra, lo que le salvó la vida, pues en aquel momento los mozos de Escuedra, obedeciendo voces de mando, hacían la primera descarga. Cayeron a tierra heridos gravísimamente el capitán del Estado Mayor, Suárez, y dos o tres soldados. Desde el edificio de la Generalidad continuaban los disparos.

Dentro, todas las luces se apagaron rápidamente. El aparato de radio por el que se comunicaban con el público se trasladó desde el antiguo despacho del consejero de Gobernación a uno más resguardado.

Companys y los consejeros se reunían a ratos en el salón de sesiones. Iban y venían a obscuras o alumbrados por una vela. Era un estado de inhibición mental agobiante para los pocos que conservaban la serenidad. Se daban órdenes incoherentes y contradictorias. Companys atendía, por ejemplo, al teléfono a un grupo de socios de un Círculo que le decían que no tenían armas y les recomendaba que salieran a la calle y se las quitaran a los soldados o a la Guardia Civil. Pidió también, auxilio a Gobernación, y, en último extremo pidió a Dencás que le enviase el carro blindado en el que intentaría huír el Gobierno de la Generalidad.

Dencás contestó que no podía enviarlo porque había soldados por las calles. Cuando alguien se atrevía a hacer alguna propuesta, todos los demás se precipitaban a considerarla irrealizable. En fin, a medida que avanzaba la noche les asaltaba el terrible temor de que bombardearan los aviones el edificio. Y cuando estuvo decidida la capitulación y la anunció por la radio el concejal del Ayuntamiento de Barcelona, Massip, fué para Companys y su Gobierno como el despertar de una pesadilla.

...Por los ventanales del edificio entraba la luz lívida del amanecer, menos pálida que algunos rostros. A la misma hora andaban por las cloacas Dencás, Menéndez y otros, que, siendo los más exaltados paladines de la violencia, abandonaban sin remordimiento a los que habían sido, a la vez, sus dueños y sus esclavos, sus maestros y sus víctimas.

(De «A B C»).

Madrid, Octubre de 1934.

El transcriptor

EMBARCO EN CORUÑA LA TERCER BANDERA DEL TERCIO

CORUÑA, noviembre 6. (AP).—En medio de grandes aclamaciones del pueblo, q. llenó los muelles, ha embarcado rumbo a Ceuta la tercera bandera del Tercio que vino de Asturias donde estuvo combatiendo la revolución.

OIGA
todos los días de
7 a 8 de la noche
la HORA
del DETALLISTA
Las últimas noticias del día Artículos de fondo. "Cruzando el Pantano", por Alberto C. Vila. Entrefilets Cables de última hora Exquisita colaboración
LA HORA DEL DETALLISTA
se trasmite por la
CMX
LAVIN, a 890 Kilociclos
La Estación que se oye de San Antonio a Maisí.
Director:
Dr. Felipe Rivero.

M.E.C.D. 2016

¿DOLOR MUSCULAR?
el calmante de doble acción es este:
Absorbine Jr.
Frótese con Absorbine, Jr. Penetra bajo la piel—donde tiene origen el dolor—y alivia, devuelve la flexibilidad.
3as

Gran programa se ofrecerá esta noche en el "Frontón Jai Alai"

LOS HERMANOS DEAN NO FIRMARAN SU CONTRATO HASTA LA PRIMAVERA

SPORTS DIARIO DE LA MARINA SPORTS

PAGINA CATORCE LA HABANA, MIERCOLES, 7 DE NOVIEMBRE DE 1934 AÑO CII

DESDE EL BULL PEN

Ayudando a los atletas amateurs que han dado el salto al profesionalismo podrá conseguir otra vez el alza del baseball

Por GALI

Los fanáticos del baseball profesional, que han respondido gentilmente a los mandatos de la NRA concurriendo a los dos juegos que se han efectuado hasta el presente haciendo debidamente «su parte» en el alza que todos pretendemos, se encuentran actualmente en posición de matar para siempre el baseball grande entre nosotros, o levantarlo definitivamente, para colocarle otra vez en el hermoso situal que antes ocupaba

Tras un esfuerzo noble de Mike González, Adolfo Luque y Joseito Rodríguez, tres viejos mentores del baseball local, este año estamos recibiendo los beneficios de una temporada discreta, confeccionada a base de jugadores cubanos, muchos de ellos productos de las filas amateurs. La mayoría de estos jugadores no tienen gran experiencia en el baseball grande, ni han tenido la suerte de dar los instructivos viajes anuales a los Estados Unidos, pero, son muchos de empuje, de excelentes condiciones, pero convencidos de que el baseball profesional presenta ahora un nuevo horizonte para ellos, han dado el salto, en espera de que encontrar ambiente favorable para el desarrollo de sus facultades.

HAY QUE EMPEZAR POR ALGO

Tratándose de novatos, es imposible que puedan ofrecer juegos primorosos, propios del Big Show, como aquellos que nos brindaban el Santa Clara de 1923, el Marianao de 1924 o el Habana y Almendares de la misma época. En primer lugar, los muchachos no están hechos, y en segundo, el estado en que se encontraba el baseball aquí no permite que, inesperadamente nos encontremos ante una temporada de verdadera sensación.

Los Estados Unidos están envueltos ahora en la ruda tarea de reconstruir el país económicamente. De ahí el surgimiento de la NRA, que no es otra cosa que la «Asociación de Reconstrucción Nacional». Y los EE. UU. grandes y poderosos como son, están llegando a su reconstrucción a paso lento, necesitando par de años más por lo menos para colocar otra vez al país en el nivel que poseía.

LA NRA EN EL BASEBALL

Aplicada la NRA al baseball de las Mayores, la mejora ha sido también lenta, y se ha necesitado una serie mundial calientica, en la que los spikes y los «speeches» calientes estaban a la orden del día, para que los fanáticos volviesen a entusiasmarse, concurriendo en gran número a los encuentros.

En Cuba nos estamos reconstruyendo deportivamente. También nos otros poseemos nuestra NRA, integrada en este caso por todos los que deseen hacer su parte para lograr el alza definitiva de nuestros espectáculos deportivos. Pero hoy conviene decir que será imposible lograr la reconstrucción que deseamos si surge un Mr. Fulano que se empeñe en que Gilberto Torres, recién salido de las filas amateurs, pitchee ya como pudiese hacerlo Dizzy Dean, y que Belito Alvarez juegue la tercera base a lo Pepper Martín.

CUESTION DE PACIENCIA

Todo es cuestión de tiempo. Estos muchachos llegarán, y serán favoritos del público, luciendo verdaderos héroes de la afición por sus hazañas, pero antes de que nadie pueda exigirles un baseball perfecto en el profesionalismo, hay que concederle un tiempo limitado para «aclimatarse», que el baseball profesional,—de segunda categoría como se está jugando ahora—es siempre mucho más fuerte que el de los amateurs.

No pretendemos que los fanáticos se llenen de resolución y acepten pacientemente cuantas cosas hagan los muchachos nuevos. Es indiscutible que la paciencia, como todas las cosas, tiene siempre su límite. Pero si pedimos que se tengan mejores frases para quienes envueltos en nuevo ambiente, no han tenido todavía tiempo suficiente para aclimatarse y están haciendo las cosas de la mejor manera posible.

Muchos fanáticos están dispuestos a ayudar, pero, lo que nosotros pedimos es la cooperación de todos, que es el único medio de proporcionar a esos «newcomers» el ambiente que necesitan para mejorar y probar definitivamente que tienen calibre para destacarse.

UNA CARTA INTERESANTE

Sobre este anuncio hemos recibido en el día de ayer una carta interesante de un fanático que piensa como nosotros, y por tratarse justamente de «una opinión de las graderías», la damos a continuación, dejando que cada uno de ustedes haga su propio comentario. Solo pedimos, antes de terminar, que HAGAN SU PARTE en condiciones y favorezcan al baseball profesional con su presencia, ya que ello es el único medio que tenemos de levantar el gran espectáculo invernal entre nosotros.

La carta recibida dice así:

Sr. P. Galiana,
DIARIO DE LA MARINA.
CIUDAD.—

Muy Señor mío:

Soy asiduo lector de sus sensatas crónicas y en varias ocasiones he hecho idea de dirigirle unas líneas no habiéndolo llevado a efecto por falta material de tiempo.

Hoy, sin embargo, deseo hacerlo por algo que presencié en los terrenos del V. T. C. durante la celebración de los juegos que allí tuvieron lugar. Tres individuos durante el match de las selecciones no dejaron de gritarle, a veces de manera insultante, no solamente a los muchachos que componen la selección olímpica, sino al propio Miguel Angel quien como usted, mejor que yo, sabe, ha tenido que aceptar el material que le han entregado aun cuando es cierto q. él, como perito en la materia y asesorador del equipo, debiera haber sido quien llevara a término la referida selección. Pero no es ciertamente lo que motiva estas mal pergeñadas líneas; la mala crianza de algunos individuos a pesar de haber un buen número de damas, algunas de las cuales objetaron el lenguaje soez de los referidos individuos que no eran muchachos por cierto, es difícil,—al menos por ahora cuando tanto carecemos de principio de autoridad,—que pueda corregirse ese defecto. El motivo de la presente es referirme a la petición muy patriótica y acertada que tanto Ud. como los demás editores de Base Ball, hicieran al público para corresponder a los esfuerzos de los organizadores sin cuyo esfuerzo no hubiéramos podido tener Base Ball profesional. Indiscutiblemente que la afición correspondió, tanto el sábado como el domingo, pero ¿porqué se ha de fustigar tanto al jugador que nace a la vida profesional? ¿Porqué los mismos qua a voces gritaban en Almendares que no trajeran más americanos porque no jugaban con amor propio, tratan de ridiculizar el esfuerzo del jugador novel y pedirle a Miguel Angel que contrate jugadores americanos? La pelota jugada en el Vedado Tennis fué pelota de Liga Grande,—conste que soy todavía de los que sienten el sentimentalismo del glorioso Habana—pero la suerte quiso inclinarse al Marianao y Mirabal y Morales dieron los batazos que a la hora oportuna y protegidos por las condiciones del terreno decidieran la anotación a favor de su Club. B. Alvarez en el outfield y en la esquina caliente, demostró su calibre que ya lo habría alvertido la aguileña vista de Mike cuando le dió la oportunidad; Guerra tiene condiciones y Torres me dió la sensación de tener madera de Liga Grande. Si Luque cuando comenzó su carrera hubiera tenido la ecuanimidad que tiene Gilberto Torres, cuanto mejor hubiera sido para él. Este joven demostró sus cualidades al enfrentarse con Morales después del home run y dejarlo con la carabina al hombro. Tal vez muchos fanáticos no se hayan fijado en este detalle; pero yo lo estimo de mucha significación, pues lo lógico era que el muchacho se hubiera atemorizado y no le hubiera pitcheado.

Por consiguiente, es mi humilde opinión que continúen con jugadores novatos para que así lleguen a hacerse dignos de escalar el lugar que anhela el amateur: el profesionalismo.

Y ahora para terminar, aunque en «Acción» quieran darle a usted palmacristi por su opinión acerca de las direcciones de Connie Mack y Miller Huggins, tendrán que dársela a otro más, pues yo tengo el mismo criterio no por simpatías, que las tenía por el desaparecido Huggins, sino por la ley de promedios. Y si estamos equivocados que se lo pregunten a Waite Hoyt.

UN «YANKEE» FAN.

CONQUISTO EL TEAM DE MARIANAO LA SERIE DE VOLLEY BALL OLIMPICA

Ganó otra vez anoche el team de la Sociedad de Marianao frente al Deportivo Medina y ha conquistado el derecho de representar a Cuba en los Terceros Juegos Deportivos de Centro América. Justo es consignar que los muchachos del Medina se defendieron como verdaderos leones y obligaron a sus fuertes adversarios a agotar hasta el último recurso para salirse con la suya. Se extendió el choque en consideraciones; fué necesario agotar los cinco games. El Medina conquistó el primero y tercero y el Marianao reaccionó en los finales y en el último estuvo a punto de sufrir un descalabro pero al fin se impuso logrando llegar felizmente a la meta. El mejor jugador de la noche resultó Luis Palacios; el italiano Francisqui, Kiki Insua, González y Sánchez también cosecharon palmas por su buena actuación.

El score fué

Marianao ..	8	15	13	15	15	66
Medina ...	15	5	15	12	11	58

RIVERO.

HOMENAJE A JO JO WHITE

ATLANTA, Ga., noviembre 6 (S. EA).—Joyner (Jo Jo) White, de los Tigres del Detroit, campeones de la Liga Americana, y el más brillante outfield en la defensa durante la fenecida serie mundial ha sido entusiastícamente homenajeado en esta ciudad, lugar de su residencia.

Una amplia mesa, con cerca de trescientos comensales, se sirvió en homenaje al destacado jugador en la cual tomaron asientos los familiares de White y algunos cronistas deportivos.

NO FIRMARAN HASTA LA PRIMAVERA LOS DOS HERMANOS DEAN

Sam Breadon asegura que el club será justo con los dos hurlers como antes con Martin

SAN LUIS, Mo., noviembre 6. AP. Sus Altezas, el Dizzy y el Daffy Dean volvieron a celebrar hoy una larga conferencia con Sam Breadon, Presidente de los San Luis Cardenales, pero tras animada conversación, no se hizo otro anuncio oficial que la reunión había sido tan sólo de pura cortesía, sin que se hubiese tratado para nada el nuevo contrato que los dos muchachos han de firmar para 1935.

«No se hablará del nuevo contrato hasta el mes de enero»—dijeron en las oficinas del San Luis, en tanto que Dizzy Dean afirmaba que su visita a Breadon había sido puramente social. Paul se mantuvo en silencio. Generalmente él cobra, mientras el Dizzy habla por los dos.

También se supo hoy que los Dean no serán firmados en forma especial como suelen hacer los Yankees con Babe Ruth. Sus contratos serán enviados por Correo, conjuntamente con los de los otros players en los primeros días de enero.

En unas declaraciones hechas ayer, Dizzy Dean asegura que pedirá 25,000 pesos por sus servicios, mientras Paul se limita a desear sólo 20,000.

Después de la conferencia, Dizzy Dean y su señora salieron rumbo a Bradenton, en la Florida, donde pasa todos los inviernos, y Paul marchó hacia Houston, Texas, donde estará algunos días antes de unirse al Dizzy en Bradenton.

«Todo saldrá a pedir de boca»—dijo el Dizzy. «Y es casi seguro que no firmemos hasta que llegue el training primaveral».

Sam Breadon pronostica que no habrá dificultad para firmar a los Dean. Dice que el team tampoco encontró obstáculos con Pepper Martin, después que éste resultó el héroe de la serie mundial de 1931, y afirma que el club pagó siempre bien a players como Hornsby, Frisch y Burleigh Grimes.

«Los Cardenales han sido siempre conscientes con sus jugadores y sabrán tratar bien a los Dean»—ha dicho Breadon hoy.

Sam salió hacia New York, donde asistirá al mitin de magnates el próximo jueves. Después irá a la Florida en vacaciones.

FRONTON JAI-ALAI

—Hermoso programa hoy.
—Se espera lleno completo.
—Por ser día de moda.

RESULTADO OFICIAL DE LA FUNCION CELEBRADA ANOCHE

PRIMER PARTIDO

	Tantos
Martín y Adolfo, blancos ..	25
Paco menor y Solá, azules ..	22

Ganador: BLANCOS.

PRIMERA QUINIELA

	Tantos.	Pagos.
1.—Salazar	3	$ 2.49
2.—La Paz	6	10.68
3.—Ferrer	2	3.40
4.—Creus	2	8.31
5.—Mir	2	9.35
6.—Ochoa	2	6.23

Ganador: LA PAZ. $10.68.

SEGUNDO PARTIDO

	Tantos
Creus y La Paz, blancos ..	30
Ferrer y Mir, azules	24

Ganador: BLANCOS.

SEGUNDA QUINIELA

	Tantos.	Pagos.
1.—Iturrino	3	$ 5.66
2.—Lasa	6	5.23
3.—Millán	2	3.77
4.—Escarza	3	6.80
5.—Morales	4	3.77
6.—Juanito	2	7.55

Ganador: LASA. $5.23.

TERCER PARTIDO

	Tantos
Millán y Hugues, blancos ..	30
Morales y Escarza, azules ..	22

Ganador: BLANCOS.

PROGRAMA OFICIAL PARA LA FUNCION QUE SE CELEBRARA ESTA NOCHE

(A las 8.30 p. m.)

PRIMER PARTIDO, A 25 TANTOS: Ochoa menor y Solá, blancos; contra Vales y Aguiar, azules. A sacar los primeros del cuadro 10 y los segundos del cuadro 9, con ocho pelotas finas.

PRIMERA QUINIELA, A 6 TANTOS: Román, Paco menor, Vales, Ochoa menor, Adolfo y Martín.

SEGUNDO PARTIDO, A 30 TANTOS: Morales y Salazar, blancos; contra Ochoa y Lasa, azules. A sacar los primeros del cuadro 9 y los segundos del cuadro 10, con ocho pelotas finas.

SEGUNDA QUINIELA, 6 TANTOS: Paco, Salazar, Hugues, Ochoa, y Lasa.

TERCER PARTIDO, A 30 TANTOS: Juanito e Iturriaga, blancos; contra Iturrino y Paco, azules. A sacar ambos del cuadro 10, con ocho pelotas finas.

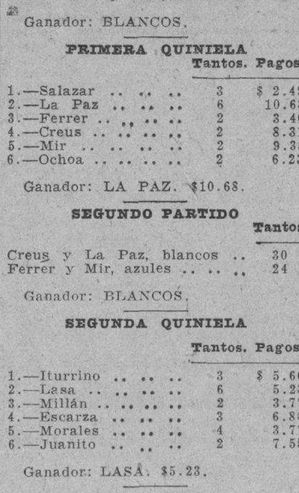

TONY LAZERRI, YANKEES' SECOND BASEMAN

AUNQUE PAREZCA MENTIRA... Por BOB

Los hombres de hierro de Europa participan en una carrera de bicicleta de 3.000 millas, conocida por el mundo entero como «La vuelta a Francia»

BILL BONTHRON, famoso atleta de la Universidad de Princeton, ganó en un mismo día las carreras de 800, 1.500 y 3.000 metros en dos competencias distintas.

AEGON, el hombre de hierro de la antigua Grecia, comía ochenta pasteles seguidos, sin tomar un solo vaso de agua.

SON CAMPEONES LOS TAINOS EN LA JUSTA DE BASEBALL

Gracias al pitching efectivo de Valdés, que dió los nueve ceros, ganó su equipo la justa

Como estaba anunciado, el pasado domingo por la mañana, ante numerosa y selecta concurrencia y en los amplios terrenos Stadium Casa de Beneficencia se celebró el último juego del schedule oficial del Campeonato de base ball junior de la Casa de Beneficencia y Maternidad de la Habana, en opción a una hermosa copa de plata donada por el sportman José Ignacio de la Cámara, entre los clubs Tainos y Ciguayos, venciendo fácilmente el primero y obteniendo con ello el honroso título de Campeón y la valiosa copa, la que llevará gravar el nombre de todos los jugadores del Club Champion de 1934.

Fué factor principalísimo de este último triunfo de los Tainos, su lanzador estrella Antolín Valdés, quien actuó de una forma perfecta, no permitiendo carrera alguna y sólo dos hits, los que fueron bateados en el noveno inning.

Al terminarse el Campeonato de este año, resultaron líderes en los distintos departamentos del juego, los jovencitos siguientes:

Orlando Tapia, de los Tainos, champion bat y primer empujador de carreras.

Gil Valdés, de los Tainos, champion acumulador.

Ricardo Calais, capitán de los Tainos, champion estafador.

Antonio Valdés, de los Tainos, champitcher

El próximo jueves se reunirán los doctores Julio C. Portela, Gustavo A. Bock y señores José Rivera, Octavio V. Diviñó y sargento Pedro Bouza, para hacer la debida proclamación de los Tainos y elegir al jugador más útil a su club.

El premio del Director Técnico, señor Octavio V. Diviñó correspondió al niño Antolín Valdés, de los Tainos que obtuvo 8 moñas, como merecido premio a su gran labor durante los juegos del Campeonato.

ESTADO FINAL DEL CAMPEONATO

CLUBS	J.	G.	P.	E.	Ave.
Tainos	5	3	1	1	.750
Ciguayos	5	1	3	1	.250

He aquí el score oficial del juego del Campeonato:

CIGUAYOS	V.	C.	H.	O.	A.	E.
A. Henry, 3b.	3	0	0	0	1	0
J. Montero, p. y 1b	3	0	0	4	1	1
D. González, 1a y p	3	0	0	5	1	0
V. Quesada, ss. ..	3	0	1	1	4	0
P. Ortega, c.	4	0	1	7	2	1
R. Alvarez, lf. ..	4	0	0	0	0	0
J. M. Rodríguez 2b	4	0	0	0	3	1
J. M. Valdés, rf. ..	2	0	0	1	0	0
C. Martínez, cf ..	2	0	0	3	0	0
Totales:	27	0	2	24	12	3

TAINOS	V.	C.	H.	O.	A.	E.
G. Valdés	4	1	1	5	0	0
R. Calais, 2b. ..	2	0	1	1	1	0
O. Tapia, ss.	3	1	1	2	1	0
A. Valdés, p.	2	1	1	3	2	1
J. A. Valdés, cf. ..	4	1	1	0	0	0
L. Prieto, cf.	4	1	1	0	0	0
T. Rodríguez, c. ..	3	1	1	10	3	1
T. Colzo, 3b.	2	0	0	3	2	1
R. Valdés, rf.	4	1	1	1	0	0
Totales:	27	6	7	27	9	3

ANOTACION POR ENTRADAS

Ciguayos	000	000	000	— 6
Tainos	001	140	00x	— 6

SUMARIO

Carreras empujadas: Calais, Tapia, Prieto, T. Rodríguez.
Sacrifice hits: Calais.
Stolen bases: González, Alvarez, Quesada, Calais, A. Valdés.
Quedados en bases: Ciguayos, 8; Tainos, 7.
Struck outs: Valdés, 9; Montero, 5; González, 2.
Bases on balls: Valdés 6; Montero 6; González 2.
Dead balls: Montero 1 a J. A. Valdés-Valdés 1 a Quesada.
Passed balls: Ortega 3.
Wild pitcher: Montero.
Tiempo: 2 horas y 5 minutos.
Umpires: E. Menéndez; O. Fernández y R. Puyans.

KID CHOCOLATE ANUNCIA QUE REGRESARA PARA CUBA EN ESTA SEMANA

NEW YORK, Nov. 6 (UP).—Chocolate, de Cuba, que fué campeón de los pesos plumas del mundo, ha anunciado esta tarde que regresará a fines de la presente semana a La Habana para celebrar algunas peleas que tiene firmada en esa Capital.

El Kid se apuntó anoche una fácil victoria sobre Jerry Mazza, en una pelea a diez rounds que se llevó a cabo en el St. Nicolas Palace.

Con el paso de George Lott al profesionalismo, y la contrata de Frank Shields, para hacer películas, los prospectos del team americano de la Copa Davis no parecen muy brillantes. Aquí tenemos a los dos ex amateurs, conjuntamente con Lester Stoeffen, que aparece abajo, quien se espera de el salto de un momento a otro.

CONVOCARA LA ASS. ATLETICA A LA JUSTA DE BASKET COLEGIAL

Se espera que un entry grande corone el esfuerzo de la Asociación en la organización

Se acerca la temporada de basket intercolegial de la Asociación Femenina que promete resultar, altamente interesante.

En el día de ayer se ha lanzado a la publicidad la convocatoria de las próximas justas, una de las cuales es la siguiente:

CAMPEONATO PARA MENOS DE 15 AÑOS DE 1934

La Asociación Atlética Femenina de Cuba convoca por este medio a todos los colegios, escuelas, e institutos de la República de Cuba, para el Campeonato menos de 15 años de 1934 jugándose de acuerdo con las siguientes bases:

ARTICULO 1.—Los colegios, escuelas e institutos que deseen tomar parte en este Campeonato solicitarán su inscripción en el mismo por medio de una comunicación firmada por el Director del plantel, dirigida al Secretario de la Asociación Atlética Femenina de Cuba, radicada provisionalmente en la calle O-Reilly núm. 77.

ARTICULO 2.—Las atletas que formen los teams competidores deberán estar inscriptas en este organismo.

ARTICULO 3.—Las solicitudes de inscripción deberán venir acompañadas de los siguientes requisitos sin los cuales no serán considerados.

a)—Cuota de inscripción de los colegios, escuelas e institutos.

b)—Nombramiento del delegado que representará al plantel.

ARTICULO 4.—Las solicitudes de inscripción deberán estar en poder del Secretario de este organismo, antes de las 9 p. m. del día 23 de los corrientes.

ARTICULO 5.—Sólo podrán participar en este Campeonato las atletas que presenten al Secretario de la Asociación, la certificación de nacimiento o bautismo.

ARTICULO 6.—La fecha y orden de los juegos deberán ser acordadas por la Mesa Ejecutiva en unión de los delegados una vez conocido el número de colegios escuelas e institutos inscriptos.

ARTICULO 7.—Los jueces y demás oficiales serán designados por la Mesa de la Asociación.

ARTICULO 8.—La cuota de inscripción para el Campeonato será de $5.00 moneda oficial por colegio, escuela e instituto.

ARTICULO 9.—Los premios consistirán:

a)—Copa de plata para el plantel que resulte vencedor.

b)—Medalla para cada una de las jugadoras que integran el equipo vencedor y participen por lo menos la mitad más uno de los minutos jugados por el team.

ARTICULO 10.—Los juegos del Campeonato se regirán por las Reglas Oficiales de Basket Ball, aprobadas por la Asociación.

ARTICULO 11.—La Asociación Femenina de Cuba se reunirá en el local de O-Reilly número 77 el día 24 de Noviembre de 1934, para conocer de las solicitudes de inscripción presentadas y demás particulares relacionados con el Campeonato.

Asociación Atlética Femenina de Cuba. Marcelino ALBARELA, Vto. Bno., Presidente. — Isodro RUIZ Secretario.

CITAN A LOS ATLETAS DEL EQUIPO DE BASKET BALL DEL CLUB «WHIZ»

Para una importantísima reunión se cita a los integrantes del team de Basketball de la Whiz, especialmente a los señores Gayoso, Planas, Herrera, Sarria Rodríguez, San Martín, Rodríguez Polo y Baños.

Hora fija: Seis y media de la tarde. Lugar: Trocadero 13, esquina a Consulado.—**A. Grauperas.**

RUIZ SEÑAN, HERRERA Y EL TENIENTE FERIA, FORMARAN EL EQUIPO NACIONAL DE FUSIL MILITAR PARA EL SALVADOR

EL SARGENTO SANCHEZ CRESPO Y EL CAPITAN PEREZ ALFONSO HICIERON MERITORIO ESFUERZO

Tras de exigentes competencias de tiro de fusil q. hubieron de celebrarse en el campo de la Cabaña los días 8 y 9, 22 y 23 de Septiembre, y 3 y 4 de Noviembre, ha quedado seleccionado el Equipo de Tiro de Fusil que habrá de representarnos en los próximos juegos deportivos Centro Americanos y el cual lo compondrán el Sargento Rafael Ruíz Señán, los Cabos Antonio Herrera y Julio de la Concepción Machín y el Teniente Tiburcio Feria e Izquierdo.

En estas competencias que se han verificado para seleccionar el mencionado equipo, solamente se han tenido en cuenta las performances verificadas por los concursantes en las justas pre-elimintarios y en las finales, especialmente, que hubieron de efectuarse recientemente los días 3 y 5 de Noviembr.

La selección ha recaido en los nombrados, miembros todos del Ejército Constitucional porque han sido los que han mantenido mejor score-promedio en cinco o más competencias y los cuales ahora con una práctica sistemática y constante llegarán a ponerse en mejores condiciones de entrenamiento de las que han tenido hasta el presente y harán posible una vez más para Cuba el triunfo en las importantes justas internacionales que se avecinan.

A continuación se acompaña ranking de los tiradores donde se verá el orden alcanzado por los concursantes en las competencias preliminares y finales que se efectuaron bajo los auspicios del Comité Nacional Olímpico de Cuba.

COMITE NACIONAL OLIMPICO

Ranking de los tiradores que han competido en las justas eliminatorias Olímpicas de Fusil Militar

Concursantes	Orden	No. de Justas.	Total Puntos.	Score Promedio	Calif
Sargento R. Ruíz Señán ..	1	7	1289	184.14	Exper
Cabo A. Herrera	2	7	1263	188.42	»
Cabo J. C. Machín	3	7	1252	178.85	»
Sargento S. S. Crespo ..	4	2	349	174.50	»
Teniente T. Feria	5	5	867	173.40	»
Capitán C. P. Alfonso ..	6	7	1192	170.28	»
Sargento H. Hernández ..	7	5	849	169.80	Certe
Cabo A. Fajardo	8	4	676	169.	»
Sargento J. M. Cosio	9	1	169	169.	»
Sargento M. Bermúdez ...	10	4	675	168.75	»
Soldado F. Tejera	11	4	667	166.75	»
L. Echenique	12	4	665	166.25	»
Capitán Q. Uria	13	1	163	163.	»
Sargento C. del Toro	14	4	644	161.	»
R. Rodríguez Feo	15	3	463	154.33	Distg
Capitán J. M. Cantillo ..	16	1	151	151.	»
Sargento J. L. Morán .. .	17	1	139	139.	Meri
Sargento E. S. Despaigne	18	1	x	x	Se re

Joaquín Pedroso, Delegado de Tiro.
Comité Nacional Olímpico

JABEANDO

por "EL VIEJO MAESTRO"

—Chichí fué el del ají.
—La Comisión lo investigó.
—Descalificado por un año.

El domingo hubo peleas en la Arena Cristal, y en el semifinal, como todo el mundo y su tío sabe, contendieron Battling Palomo contra Chichí Galarraga. Este match no se llegó a terminar porque en el segundo round, Palomo se quejaba de cierta picazón que le entró en la cara, producidas por los impactos de Chichí, y este, parece que por despistar, también se quejaba de lo mismo.

Al principio, lo declaramos sinceramente, creíamos que el autor de echarle una substancia extraña a los guantes era Palomo, pero tenemos que declarar, y lo hacemos con el mayor gusto, que ha sido todo lo contrario, es decir, que quien quiso ganar de mala manera no fué Palomo, sino Chichí Galarraga, a quien la Comisión Nacional de Boxeo y Luchas, ha descalificado, así como también a sus **seconds.**

Ni que decir tenemos que aplaudimos la decisión del organismo máximo del boxeo cubano, pues de no haber actuado como lo ha hecho, con mano dura, esos repugnantes casos seguramente se repetirían con el natural perjuicio no sólo de los atletas, sino también del deporte.

He aquí la comunicación que nos cuenta del asunto que comentamos:

Habana, noviembre 5 de 1934

Señor Pedro Fernández, Jefe de las Planas de Sports del priódico DIARIO DE LA MARINA.
Ciudad.

Muy señor mío:

A los efectos oportunos, tengo el gusto de comunicarle que con esta fecha he dictado la siguiente Resolución:

«Suspender por el término de UN AÑO, a contar de esta fecha, al boxeador José Cuesta Galarraga, inhabilitándolo para que con ningún carácter ni en ningún sentido figure en los programas de boxeo o de luchas, prohibiéndole asimismo la entrada en los camerinos de los locales donde éstos se celebren, a virtud de haberse comprobado con la ocupación de un pañuelo en su esquina, que contenía ají picante molido; que obrando de mala fé aplicó esta sustancia a sus guantes, con el propósito de cegar a su contrincante.

«Suspender asimismo por el término de UN AÑO, a los Segundos o Ayudantes del referido boxeador, nombrados Ubaldo Ferro y Virgilio Ramírez, prohibiéndoles su permanencia en los camerinos, por estimarlos responsables conjuntamente con el boxeador Galarraga, del hecho ocurrido el próximo pasado domingo, día 4 del actual, en el Stadium Cerveza Cristal».

De usted atentamente,

Rafael Cepeda y Stinson,
Delegado.

Anoche tuvimos el gusto de recibir la visita del cumplido boxeador Julián Echevarría, «El Fillos», cuya llegada, conjuntamente con el amigo y compañero Manolo Braña, anunciamos ayer.

Viene «El Fillos», al parecer, más joven, señal evidente de su buena vida a pesar de las quintas y del gran número de encuentros que sostuvo, la mayor parte de las veces, con lisonjero éxito.

¿Motivos para venir a Cuba? La proposición de celebrar una pelea «muy especial» contra José Gironés, el ídolo de Cataluña, bout que indignó al compañero Braña y cuya actitud parece repercutió en el postrer match celebrado por «El Fillo», en Cataluña, contra Barbens. En esta pelea descalificaron a Julián Echevarría que no había cometido otra falta que pegarle duro en el rostro a Barbens, quien empezó a sangrar por una ceja, y después de tres rounds, éste se quejó de que le habían dado con la cabeza, y eso bastó para quitarle la pelea.

Por ahora el chico de Manolo Braña no tiene concertada ninguna pelea entre nosotros. Comenzará su training dentro de 8 o 10 días y tal vez para la segunda quincena del mes entrante hará su aparición contra el contrario que se le designe. Tiene en proyecto también un viaje por los Estados Unidos.

ES IMPORTANTE LA MONTA DE JOCKEYS EN LAS CARRERAS

De una buena o mala monta depende casi siempre el éxito de un caballo en el programa

No siempre ganan o pierden los caballos por su propia culpa. Cierto que un número determinado de ellos no suelen repetir sus carreras ni buenas ni malas, pero es muy cierto también que, de como son montados guiados a través de una justa cualquiera depende que logren la victoria o queden relegados a un lugar secundario.

Ejemplos brillantes de una y otra cosa hubo en la fiesta del domingo en Oriental Park. En contraste con el trabajo brillante de Joseíto Pa sobre Tea Topics hubo otras montas pésimas que fueron responsables directamente de la derrota de algunos ejemplares.

El señor García Santiago nos llamó el lunes para decirnos cómo Primienta había desobedecido sus órdenes abiertamente, y de ello nos hicimos eco en nuestra anterior reseña. Fué sobre Charming Emma y vió claramente que dicho muchacho se empeñó en correr esa yegua junto a la parte más pesada de la pista además de pegarle fuera de tiempo cuando debió haber reservado su amo mal para sacarle energías en las últimas etapas.

La monta de Alberto Fernández sobre Dolice fué otra cosa desastrosa. Y antes de seguir queremos afirmar que nuestros comentarios sobre este asunto se dirigen exclusivamente a llamar la atención de los principiantes sobre determinados defectos que pueden corregirse, y nunca como una crítica ágria, pues nuestro deseo sería que todos fueran los mejores jockeys del mundo y lograsen hacer carrera aquí y en el Norte.

Dolice gozaba de un chance positivo de triunfo, pero Fernández se quedó dormido a la arrancada, cosa que le pasa frecuentemente, después perdió terreno en la primera curva, más tarde se empeñó en pasar por dentro a dos caballos que le estorbaban el paso, y por fin, llegó a la recta final en las peores circunstancias imaginables, aunque bien se veía que el animal tenía gran velocidad.

Pero ya todo chance estaba perdido, y la arrancada defectuosa influyó grandemente en la derrota de ese animal.

En cambio, cuando Starelius marchaba a toda velocidad en la curva lejana y era positivamente de los contrarios de Magnitude, el que parecía que podía presentar batalla fué estorbado, tuvo que parar Carlos Martínez a su ejemplar y en el resto de viaje no pudo ser contendiente.

No siempre los caballos pierden por falta de consistencia o de velocidad. Con frecuencia sus jinetes les hacen determinados papeles y el fanático tiene que observar todas las peripecias para poder juzgar sus posibilidades de victoria en próximas justas.

QUIEREN PEDIRLE A JOHN HEYDLER QUE RETIRE LA RENUNCIA QUE PRESENTO

NUEVA YORK, noviembre 6. (AP). En vista de que no ha aparecido ningún candidato de importancia para cubrir la vacante de John A. Heydler como presidente de la Liga Nacional, la impresión general de los expertos es que los propietarios de clubs harán que Heydler retire su renuncia, instándole a continuar en el puesto por cuatro años más.

Todo parece indicar que los magnates no llegarán a un acuerdo en el mitin que tienen anunciado para el próximo jueves dejando la resolución final para la sesoón anual del 11 de diciembre, que será cuando empezará a ser efectiva la renuncia de Heydler.

Algunos magnates quieren retener al veterano líder en la presidencia por estimar que no tiene realmente quien le sustituya, así como para desvirtuar los rumores circulantes de que renunció bajo el fuego graneado que le han dirigido los que no ven con buenos ojoso las distintas medidas que tomó para lograr que el final del campeonato de este año en la Liga Nacional fué lo suficientemente limpio para evitar sus dudas.

M.E.C.D. 2016

Luque, listo para pitchearle mañana al Marianao en La Tropical

GALLEGO Y JUVENTUD JUGARAN EL SABADO POR LA NOCHE EN LA POLAR

SPORTS — DIARIO DE LA MARINA — SPORTS

AÑO CII — LA HABANA, MIERCOLES, 7 DE NOVIEMBRE DE 1934 — PAGINA QUINCE

Después de practicar en forma, y con más entusiasmo que un novato, Luque anuncia que irá al box mañana, jueves

El orgullo del Prado asegura estar listo para pitchear, aunque no le agrada mucho el día frío que está haciendo. Espera q. la temperatura se haga un poco calurosa para estar O. K.

(Por DOMINO)

Los que acudan mañana jueves al Stadium de La Tropical para presenciar el tercer encuentro de la temporada profesional de baseball, en el que aparecerán los teams del Almendares y Marianao como contendientes verán por primera vez en acción al «Havana Perfecto», Don Adolfo Luque, relief pitcher de los New York Giants y héroe de la serie mundial de 1933.

El famoso hurler, que ha sido durante los últimos años la única antorcha que hemos sostenido en el Big Show, en lo que se refiere al baseball activo, hará su primera presentación en la Habana desde que se burló de los mejores hitters del Washington Senadores para proporcionar a los Giants un hermoso triunfo en el quinto juego de la serie mundial del año pasado.

Luque no es conocido en el Big esta ciudad durante el invierno de 1833, y por este motivo los fanáticos no pudieron presenciar su última forma. Este año, empero el «Havana Perfecto» está listo para realizar «su parte» en condiciones, y ha anunciado ayer que irá mañana al box de los Alacranes para mantener al team azul en el primer lugar del campeonato.

PIDE UN DIA CALIENTE

Adolfo practicó ayer con sus alacranes, y todo lo que pide para asegurar su presencia en el box, mañana jueves, es un día caliente. Luque pitchea sus mejores games cuando el sol está en su apogeo, aunque es curioso notar que sus más impresionantes exhibiciones del Big Show las ha obtenido en la primavera y el otoño.

Luque o es conocido en el Big Show como un hurler primaveral. Todos los críticos dicen que sus mejores demostraciones se registran en pleno verano, y es por esto que Adolfo clama por un cambio de temperatura para mañana jueves.

«Estoy listo para pitchear, e iré al box por el Almendares», dijo Adolfo ayer, después de haber practicado durante largas horas con sus alacranes en los terrenos de La Tropical. Pero, después agregó, al acercarse un grupo de amigos: «Me convendrá sin embargo, que se sienta un poco más el sol».

SE PROPONE PITCHEAR SEGUIDO

Necesitado de mantener al Almendares en la lucha, Luque se propone ir al box con alta frecuencia en la temporada, razón por la cual puede esperarse que los alacranes se mantengan en la lucha todo el tiempo.

Con Luque en forma, guardando un turno regular, y Fabré y Rodolfo Fernández listos para trabajar con regularidad, el Almendares no tendrá que preocuparse por pitchers, y podrá limitar sus esfuerzos a conseguir el hitting que necesita para ganar.

Los azules no tienen mala novena. Los muchachos trabajan bien a la defensiva, pero lucen un poco escasos de hitters y eso es precisamente lo que se propone obviar Luque en lo que resta del presente mes.

JOSEITO DARA UNA SORPRESA

Joseito Rodríguez, manager del Marianao, había anunciado a Lalo Rodríguez para mañana, pero a última hora ha cambiado de parecer y dice que puede dar una sorpresa, presentando a un gran pitcher amateur en el box.

Hasta las últimas horas de la tarde de ayer estuvo el popular «marse» Joe en conferencia con el hurler aficionado, que ha pitcheado últimamente pelota sensacional, y se asegura que firmará de un momento a otro para ir al box frente a Luque.

Si esto se consigue, entonces el choque de mañana, tercero del campeonato, tomará extraordinario interés y será curioso ver lo que puede hacer este pitcher amateur, que tiene enorme popularidad entre los fanáticos frente a Luque, el orgullo del Prado y hombre de confianza de los New York Giants.

COMENZARA A LAS TRES

El match de mañana comenzará a las tres en punto de la tarde y se tiene entendido que servirá para brindar a los fanáticos el mejor choque de la temporada. Tras Luque estará un un team q. sin ser la octava maravilla del mundo, parece lo suficientemente bueno para impresionar, y tras el hurler amateur de Joseíto o Lalo Rodríguez (quien resulte finalmente designado) estará una novena de novenas de bastante empuje buena para figurar en Liga de Clase Doble A, que tratará de anotar todas sus carreras en las primeras entradas a fin de evitar que el «Havana Perfecto» les brinde un collar de nueve argollas tan pronto como se caliente el brazo y empiece a pitchear.

Pedro Díaz, Mirabal, Silvio García, el Mulo Morales —el hombre que le batea bien a Luque— y Oscar Rodríguez, serán las principales columnas del Marianao a la defensiva.

El Almendares descansará en Fernández, Solís, Fabré —que irá a los jardines— Vázquez y Cando López.

VETERANOS PLAYERS DEL VEDADO TENNIS EN UNA BONITA SERIE

Hasta O. Machado retornará al club azul para darle empuje al basket ball en la entidad

Para inspirar al team junior, un grupo de «old timers» del floor, que han brindado bellas performances como representantes del VTC en pasadas campañas, han decidido salir una vez más a la arena para celebrar una serie de mucho interés.

Según un anuncio oficial hecho ayer tarde, por entusiastas del VTC, en la próxima semana, después que el team junior de 1934 haya pasado por su primera prueba midiéndose con el famoso conjunto Olímpico del Club Atlético de Cuba, se iniciará en el floor de los Marqueses una bonita serie de basket ball en la cual han de enfrentarse los muchachos del team junior con un team de «Todos Veteranos» de la entidad azul.

REAPARECE MACHADITO

Integrarán este team, veteranos del floor como Guabela, Aixalá, Gustavo Lancís, Frank Trelles y Octavio Machado, que ha retornado al VTC, después de una larga temporada en el home de la Guay.

Completará el quinteto el yankee Valentiner, que está a punto de ser rehabilitado por la U. A. de A. americana, rehabilitación que será ratificada por la Unión Atlética local.

¿Qué tal lucirá una serie de tres games entre este conjunto de «old timers» y los novatos como Armando Cuervo, Bebo Varona, Pity García, Emilio Cancio Bello, y los demás? No puede negarse que la lucha resultará interesante, y al ofrecerse gratuita a los fans, reunirá muy buena concurrencia en el floor de los azules.

VOLVERA OCTAVIO

Los que nos dieron la noticia de la vuelta del glorioso Octavio Machado al VTC, nos han afirmado que el popular Bote, más grueso y descansado, se propone salir a practicar con frecuencia, para ver si puede recuperar su antiguo juego y formar parte del team senior.

Bote se retiró demasiado joven del floor, y no cabe duda de que con buen training podrá resultar fácilmente la figura estelar que tantos días de gloria proporcionó a las huestes vedadistas.

Pocos forwards se recuerdan en Cuba con el calibre de Octavio Machado, y si el popular atleta decide volver, la afición verá en el terreno a un veterano más de empuje que hará gustosamente su parte en un afán de colocar el prestigio basketbolístico del Vedado donde siempre estuvo.

Con Valentiner, Machado, Guabela, Trelles, Lancís y los jugadores juniors, el Vedado contará con un squad formidable y podrá dar linda batalla en la temporada que se avecina, presentando verdadera competencia a los muchachos del Atlético de Cuba.

JIMMY WILSON ESTA SEGURO DE QUE GEO. WATKINS LE SERVIRA

Dice que las cortas cercas de Baker Bowl, favorecerán mucho al joven outfielder

BRADDETON, Fla., noviembre 6. (AP.)—Jimmy Wilson, «manager» de los «Phillies» novena de Filadelfia perteneciente a la Liga Nacional, expresó hoy satisfacción por la noticia de la transacción que envía a Dick Bartell a los New York Giants a cambio de cuatro jugadores y una suma de dinero que se calcula en $75.000.

Wilson tiene fe en George Watkins el outfielder obtenido en el cambio, y cree que éste podrá recuperar su forma de «batting» en el estado de Filadelfia la próxima temporada.

Johnny Vergez y Bucky Walters se disputarán el puesto permanente en la tercera base mientras que se espera que Blondy Ryan substituya en «short» a Bartell.

La adquisición de Watkins resuelve un problema del «outfield» que preocupaba a los Phillies desde la temporada pasada. El club cumplió su jornada con solo tres perseguidores de «flies».

Wilson dice que el lanzador «rookie» zurdo, John Puzzello, se incluirá de algún modo en el cuadro. Este señor ganó 16 partidos y perdió cuatro jugando con el club Richmond, de la Piedmont League, la temporada pasada.

El «manager» de los Phillies pasa el invierno aquí, donde tiene su hogar.

LOS GIANTS SE REHACEN

Con la adquisición de Bartell, los Giants han dado comienzo a la reconstrucción de su equipo para tratar de reconquistar el «pennant» en 1935. Pero seguramente habrá que efectuar otros refuerzos. Por lo pronto, Bill Terry tiene mano libre para hacer lo que se le antoje en el sentido de poner el «team» en situación de ser una verdadera amenaza para los Cardinals. Billy Myers, «shorstop» de Colums reemplazará a Ryan en esa posición del diamante de los Giants.

Frank Gabler fué comprado a Nashville y John Master a Crookston, de la Northern League, aparte de que Al Cuccinello, segunda base, ha sido llamado de Nahsville para que se presente en la primavera a Terry en el campo de entrenamiento de la novena. Stoneham se ha gastado ya alrededor de $150.000 en refuerzos.

RA: Todavía el club Hispano no ha recibido de la Unión Atlética de Amateurs, las dos copas que ganó al conquistar el campeonato junior de basket ball del año pasado.... Y ya estamos a punto de iniciar otra temporada!

ANUNCIA SABBATH LOS OFICIALES DE LA SEASON HIPICA

Hará lo posible por lograr que la temporada se extienda hasta el día 17 de Marzo

CHICAGO, Ill., Nov. 6 (AP)—Albert Sabbath, joven abogado de Chicago, presidente de la Internacional Racing Ass., que encauzará la temporada invernal de caballos en el hipódromo de Oriental Park, en la Habana, ha anunciado esta noche, de una manera oficial, los funcionarios del mitin.

W. H. Shelley servirá como secretario de las carreras; Jack Jodgins, que ha sido el starter del track de Hawthorne, en Chicago, continuará desempeñando ese puesto en la Habana; Mr. Sabbath en persona se encargará de la dirección del mitin auxiliado por los stewards C. W. Hay, de Frankfort, Ky., y John I. Day, veterano cronista de sports, los cuales tendrán de compañero a un oficial cubano en los stands.

La temporada constará de 72 o más días de carreras iniciándose en Oriental Park el 29 de Diciembre. El schedule fija el cierre para el 10 de Marzo, pero la temporada puede extenderse al 17. Los premios diarios serán de $600 a $1.000, con stakes especiales de $2.500 en días de fiesta. Se cree también que Mr. Sabbath conseguirá un premio especial para el cierre de la season, que despertará el interés de muchos hípicos de Norte-América.

El Presidente del mitin asegura que la temporada invernal de la Habana despertará la atención de numerosos americanos, así como que recibirá toda la ayuda de los deportistas cubanos.

No fué vendido el Brooklyn

BROOKLYN, noviembre 6 (SEA).—Steve Mc Keever, presidente de los Dodgers del Brooklyn ha negado que su club se encuentre en venta. Estas declaraciones de Mc. Keever fueron motivadas por el reciente rumor que aseguraba la compra del team por el coronel Huston, ex-socio de Mr. Ruppeter, propietario de los Yankees, quien agregaban que "en caso de hacerse la operación Babe Ruth sería llevado al puesto de manager".

GRAN ENTUSIASMO HA DESPERTADO EL ANUNCIO DE LA PELEA ENTRE HUMBERTO CASAL Y KID CALIXTO

Luis Felipe Gutiérrez y Luis Parga se proponen ofrecer un gran programa a base de «ases» del cuadrilátero.—Debutará en uno de los preliminares un chico que triunfó en Camagüey

Será el próximo sábado día 10, la celebración de la segunda velada de la temporada invernal de boxeo profesional, que nos anuncian con bombos y platillos los promotores de la flamante Arena Cerveza Cristal.

Un programa en extremo interesante es el que para la noche del próximo sábado han combinado Finche y Parga, figurando como atracción principal del mismo el combate tan esperado por nuestra afición, entre Mario Kid Calixto, el terremoto oriental y Humberto Casal el popular welter hispano-cubano.

Sin discusión de ninguna clase son estos dos valientes chiquillos las mayores atracciones de taquilla con que en en la actualidad contamos en nuestro boxeo local, como lo prueba el hecho de que las mayores entradas han sido figurado ellos como principales atracciones.

El mayor interés que tiene este combate, es además del deseo de triunfar que cada uno de ellos ha de tener, el hecho de que los promotores le han ofrecido un comate con el ganador del bout Tenorio-Relámpago, que se ha de llevar a efecto la semana entrante.

Sabemos de buena fuente que tanto Calixto como el chiquillo hispano cubano, están llevando un entrenamiento de acuerdo con la calidad del combate que han de sostener así como que los partidarios de uno y otro están seguros del triunfo de su favorito.

PRESENTACION DE ASES

Serán presentados al numeroso público que concurrirá el sábado a la Arena de la calle de Infanta, los conocidos boxeadores, Mariano Arilla, Fillo Echevarría, Gómez Naya, Tenorio y nuestro campeón weyter nacional Relámpago Saguero.

Como saben nuestros lectores Relámpago viene decidido a acabar con la cadena de triunfos consecutivos que sobre nuestros muchachos ha venido conquistando el popular boxer manilo, que dicho sea de paso goza de muchísima simpatía entre nuestro público. La encomienda que tiene Relámpago en este caso es de extrema importancia, ya que en el han depositado todas sus esperanzas la mayor parte de nuestra afición.

Arilla y Naya aparecerán proximamente, y el Fillo aun no se sabe con exactitud aunque posiblemente será para principios del mes entrante.

EL PROGRAMA ES ESTUPENDO

Un debutante que viene precedido de un enorme cartel de Camagüey teniendo victorias sobre Proenza, Hevia y Morejón (el que triunfa en España) aparecerá en este programa enfrentándose a Pablo Ramírez, el fuerte pegador de Juan Oliva.

Jesús Alvarez el español de la cuadra de la Havana Electric, también figura en este programa enfrentándose a Francisco Cabrera otro chiquito calientico que dió dura pelea frente a Kid Sabatés.

Conguito II, el hermanito de Conrado Conde aparece en el primer preliminar teniendo de adversario a J. Baró, un pino nuevo de mucho porvenir.

Se están haciendo gestiones para presentar también en este programa a Tuto Millet, otro camagüeyano que tiene en su haber 25 victorias consecutivas, y que goza de un gran cartel en la ciudad de los tinajones.

Los precios para este programa serán a base de sesenta centavos la grada con cual podemos asegurarles a los promotores que tendrán otro llenazo hasta los topes en la noche del próximo sábado día diez.

EQUILIBRADO TEAM PRESENTARA RAMON AZCARATE ESTE AÑO

El conjunto parece bueno para aspirar al triunfo en la justa junior de la Liga Social

Ramón Azcárate, veterano coach de basket ball, que conoce el juego desde la A hasta la Z, ha iniciado ayer las prácticas oficiales de su conjunto junior para la temporada de la Liga Social, y nos ha asegurado que su **squad**, sin ser el mejor que se ha visto entre novicios en la historia de nuestro basket ball, será lo suficientemente impresionante para batallar por el éxito final.

—«Tengo buen material este año»—dice Azcárate. «Y aunque no había podido practicar constantemente hasta ahora, debido a la falta de floors, creo que el conjunto que posee es lo suficientemente bueno para batallar por el campeonato de la Liga Social».

El veterano mentor, que cubre este año su primera campaña como coach profesional, no ha querido comentar la decisión de sus muchachos de no volver al Ferroviario, ni quiere decir su opinión sobre la justa de la Unión Atlética.

«No sé nada del campeonato de la Unión» — dice Ramón. — «He leído en los periódicos que han de jugar Atlético, Vedado, Fortuna y Yacht Club, pero no estoy interesado en detalles. Mi única preocupación es el campeonato de la Liga Social, y creo que mi team ha de dar buena batalla por el éxito final».

Ramón admite que la lucha social no tendrá este año nada de suave. «Hay muy buenos teams en la competencia» — dice. «Y, todos se están preparando debidamente».

A continuación afirma que siempre será cosa de temerle al conjunto del club Hispano, que presentará en el campeonato un «five» listo para batallar también por el éxito final.

«Nadie puede decir que tiene nada seguro en la justa de los sociales» — dice el Aguilucho. — Todos los teams están equilibrados y habrá lucha. Ya lo creo que la habrá!»

EL SQUAD DE RAMON

El team de Azcárate es justamente el mismo que trabajó el año pasado en nuestros floors en representación del club Ferroviario. Y todo el que vió en acción a los muchachos en la última campaña sabe positivamente que el team es de los mejorcitos que hay en las filas de los novicios.

Azcárate tiene muy buenos forwards, una excelente pareja de guards posiblemente la mejor que se puede reunir actualmente en los juniors, y un center aceptable que sin ser una estrella, consagrada parece destinado a ser buen en la temporada.

Además, Azcárate piensa agregar a su squad a un player de Sancti Spíritus, que juega mucho basket ball.

Vean el nombre de la trouppe del Aguilucho:

Forwards: Armando Weiss, A.Quintela, Higinio García, Pato Gallareta.
Center: Pedro Agudo, Rafael García.
Guards: Pancho Pons, Miguel Iglesias, Daniel González.

El team practicará todos los días en el nuevo terreno que ha hecho Vicente en la casa del Deportivo Tennis-Goliat en Toyo, y dentro de diez días iniciará sus partidos de exhibición.

Los seniors ensayarán tres veces por semana, hasta que se aproxime la semana oficial.

ACTUARA PRONTO LA COMISION SOCIAL DE SPORTS DE CANCHA

Existe enorme actividad en la Liga Social pudiendo esperarse buenas justas en el Invierno

Hoy tenemos de nuevo tiros rápidos, apuntes sueltos de la Liga Social. Ya está designada la Comisión de Sports de Cancha, de los socios, Rodulfo Mazorra, de Presidente; Coyula, Secretario, Valdés Jorge, Tesorero, y José García Loyola y Emilito Power, Vocales. Hay competencia, seriedad y dinamismo, en el seno de esa Comisión. Se convocará en seguida aun Campeonato Libre de Hand Ball en la bella y flamante cancha del Deportivo Asturias. Después vendrá el squash... Y esa es la Liga Social. Responde con nuevos entusiasmos y energías a cada golpe adverso o a cada injusticia La fe que da el trabajar por y para el deporte...

Va viento en popa la preparación de la justa de Basket Junior Social. Se procura, diplomáticamente, un «entry» poderoso y escogido. Asegurada en principio la participación del Hispano, el Liceo de Regla, Deportivo Asturias, «A. D. C.» y «Club San Carlos» se gestiona que no falten «para hacer su parte» aquellas entidades a las que la política unionista asusta por el momento. Nos referimos al «Ferroviario» y al «Mi ramar Yacht Club» Si usted quiere confirmar por sus propios ojos que el trofeo que ofrecen los sociales es el mejor que en Cuba se ha discutido en Basket Ball, esté al tanto de las próximas ediciones deportivas del DIARIO DE LA MARINA. Publicaremos una bella foto del magnífico trofeo. Hasta en el interior hay embullo por la justa basketbolística social, y «de Matanzas nos mandan un recao» en la forma de un fuerte equipo. El «Villaclara Tennis Club» puede preparar el suyo, y discutir la supremacía en el interior de la República, con los matanceros. Después la serie final, con el ganador capitalino, sería interesantísima.. El escenario de la contienda social será el flamante y bello floor de los asturianos.

En estos días se habla de las nuevas estrellitas de basket junior que están apareciendo. Y recordamos que la aparición de muchas de ellas se debe a los sociales, en cuya justa obtuvieron chances los que hoy se distinguen. Labor que como la realizada en el base ball debía de tener se en cuenta a la Liga Social, en vez de atacarla sin descanso, dado que está dando atletas a Cuba deportiva. Nos referimos a Iglesias, Agudo, Higinio García, Chibás, Trompeta Mesa y muchos más. Ya verá usted de lo que son capaces los Campeones del «Regla» cuando se enfrenten con los toros seniors, en el Campeonato de esta clase, que también preparan los sociales. Muchos de los que van a El Salvador, en volley ball, son atletas sociales, aún cuando practicaban el base ball. Y ya tienen consuelo los sociales. Algunos de sus atletas se han colocado ante las narices de los solones de la U. A. A. C. Díganlo, si no, Luisito Duthil, el hijo del «Pa» y «Ma», Alonso Taño, Luis Palacios y otros.

El team de Azcárate vendrá a la Liga Social La sombra desinteresada y cobijadora del circuito le acogerá. Este es casi todo el grupo veloz y pimentoso que en la pasada justa social defendiera los colores del «Vibora Unión Club» y que al derrotar a última hora al «Liceo de Regla», en emocionante match, provocó el sensacional triple empate en primer lugar. El team de Azcárate, ligero y corajudo, dará que hacer en la justa. Es un equipo que cuenta con Higinio García, Neno Valdés, Villasuso, Del Castillo y otras estrellas.

TOPICOS FUTBOLISTICOS Por Peter

—Futbol nocturno el sábado.
—Acuerdos de la Federación.
—La Verbena de la Paloma.

Anoche celebró junta ordinaria el Comité Directivo de la Federación de Futbol de La Habana, tratando sobre diversos asuntos, algunos de los cuales, los más importantes, vamos a anticipar a nuestros lectores.

Primeramente se conoció una carta de los Empleados de la Cervecería de «La Polar», que anunciaba que habían sido comisionados los señores Orihuela y José Gutiérrez, para tratar con la Federación sobre el programa de juegos nocturnos que se celebraría el próximo sábado en el «Campo Cerveza Polar», durante la celebración de la gran verbena de La Paloma, y de acuerdo con el ofrecimiento gentil que había hecho dicha organización balompédica.

El señor José Gutiérrez, que llevó la voz cantante, explicó que los deseos de la organización que venía representando, eran los de que entre los partidos del sábado figurase uno entre Juventud Asturiana y Deportivo Centro Gallego, petición a la que no hicieron ningún reparo los representantes de estos clubs, ya que de antemano se habían ofrecido a cooperar en dicha fiesta.

Los señores Vila Otero y Ulpiano López, del Iberia y el Olimpia, respectivamente, hicieron algunos reparos sobre los obstáculos que habían para que dichos clubs apareciesen en el programa, pero la impresión general era la de que todos los clubs deberían jugar, y así se acordó confeccionándose el siguiente programa:

Puentes Grandes y Fortuna, dos tiempos de quince minutos.

Iberia y Olimpia, una exhibición de veinte minutos, sin descanso.

Después de este asunto se conocieron los acuerdos del Cubcomité Directivo de la Serie B., uno de los cuales era el anuncio de haber sido aceptado con carácter provisional en el circuito el club de Segunda Categoría, «Racing». Y otro asunto sobre la orden de suspensión de los partidos de la serie B., el domingo en que se homenajeó a la Juventud en el Campo Cerveza Polar. Sobre este asunto otro día hablaremos más detallados.

Se lee una comunicación del Deportivo Centro Gallego anunciando que por el momento no accedía a levantar la recusación que tiene hecha sobre dos árbitros.

Se conoció una carta de la Asociación de Foot Ball de la República sobre el proyecto que hay para celebrar el juego de Selecciones entre jugadores amateurs de Santiago de Cuba y de La Habana, con vistas al equipo que ha de representarnos en los III Juegos Deportivos Centroamericanos que se celebrarán en El Salvador, en el mes de marzo. La Federación se encontró bien la distribución que se hacía de la parte económica y así se lo comunicará al superior organismo.

Por una comunicación que envió el Administrador del Stadium Cerveza Tropical, señor José PaPgliery, nos enteramos que la Liga General de Base Ball tiene en proyecto traer su equipo de las Grandes Ligas a La Habana en el mes de marzo. Y de este asunto se le dió a conocer a la Federación de Futbol de La Habana porque como la Liga General de Base Ball ha pedido las fechas del 7, 8, 9 y 10 de marzo, y como hay entre ellas un domingo, quería saber el señor Pagliery si podía cedérsele a la organización basebolera. Se le contestará que aún no sabe la Federación si ese domingo corresponde o no, jugar en el Stadium Cerveza Tropical.

Por último se trató sobre el programa de juegos para el próximo domingo:

Athletic y Nacional; Olimpia e Iberia, match de gran importancia porque puede decidir el Torneo de Campeones, si es que ganan los rojiazules y Fortuna y Centro Gallego.

El Athletic, sociedad deportiva que ganó el Campeonato de Futbol de la Segunda Categoría, está preparando una gran fiesta bailable para el día 17, sábado.

Fiesta a la que brindará gran cooperación el Comité de Damas de la institución.

DOS PUGILISTAS DE LA VIEJA CALIFORNIA EN EL PROGRAMA DEL DIA 16

NEW YORK, noviembre 6. AP.—Dos pugilistas negros de California: John Henry Lewis y Young Peter Jackson, han recibido hoy puestos de importancia en el programa que se está combinando para el día 16 del presente mes, y que será ofrecido en el Madison Square Garden con el bout de Bob Olin y Maxie Rosenbloom como atracción.

John Henry Lewis aparecerá en el semifinal con James Braddock, peso completo de Jersey City, y Jackson, que hizo su debut hace 10 días frente a un oponente de algún calibre, peleará con Sammy Fuller.

Los bouts serán a 10 rounds.

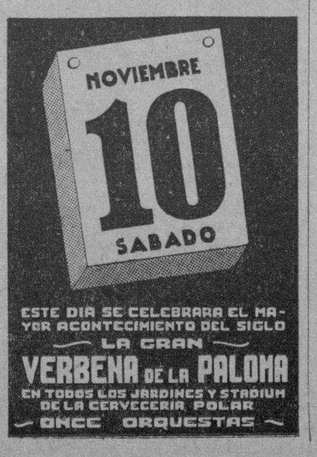

¡Aire enfermizo!

Rostro pálido, ojeras profundas e inexplicable aspecto de flojedad, son las más frecuentes y visibles señales de una enfermedad de las vías urinarias.

Sea cual fuere la procedencia del mal - enfriamiento o infección - siempre ayudan pronto y con seguridad las conocidas tabletas de HELMITOL. Los dolores, el malestar y las molestias de micción, desaparecen como por encanto. Vuelve a presentarse la sensación de perfecto bienestar, vuelve sin tardar.

Las tabletas de HELMITOL no solamente curan, sino también protegen contra las afecciones urinarias. Por lo tanto, haga Vd., de vez en cuando, una buena limpieza general de sus riñones y vías urinarias, con las tabletas de HELMITOL. El éxito, le sorprenderá. Compre Vd. hoy mismo

las tabletas de
HELMITOL
El antiséptico urinario preferido
La Cruz BAYER garantiza el resultado prometido.

EQUIPOISE LOGRO GANAR EL FAMOSO TROFEO DE WHITNEY

Al salir airoso se ha puesto a sólo 4,000 pesos del record de recaudación de **Sun Beau**

NEW YORK, noviembre 6. (AP).—Desarrollando uno de los finales más espectaculares que se recuerdan, Equipoise, el famoso ejemplar de C. H. Whitney, superó a cinco poderosos rivales para ganar esta tarde el trofeo de oro Whitney, corrido esta tarde en el número principal del programa ofrecido en Belmont Park.

En un día completamente frío, húmedo y lluvioso, el famoso Equipoise, que hacía su segunda salida desde que inició su come back, vino de atrás para superar a Faireno, de la cuadra de William Woodward, que había marcado el paso en la primera etapa de la competencia. Equipoise ganó por largo y medio, seguido de Faireno y de Mr. Khayyam, que terminó tercero.

El triunfo ha colocado a Equipoise a 4,000 de distancia del record establecido por Sun Beau en sus constantes éxitos. El veloz ejemplar tiene ahora un total de 338,450 pesos producidos a Mr. Whitney, en tanto que Sun Beau aparece aún al frente de los ejemplares productores con 374,744 pesos.

Equipoise hizo 2.06 3-5 en la distancia.

TERMINARA EL TRES DE FEBRERO LA JUSTA GENERAL DE BEISBOL

Como en las Grandes Ligas, se permitirá el cambio de jugadores hasta determinada fecha

El campeonato profesional de baseball se extenderá hasta el día 3 de Febrero de 1935, y, como en las Grandes Ligas, los tres clubs contendientes podrán cambiar de jugadores hasta que falte un mes para terminarse la competencia.

Estos fueron los dos acuerdos más importantes de la Liga General de baseball en la reunión celebrada ayer tarde en casa del popular Mike González, organizador de la competencia.

El campeonato continuará celebrándose los jueves, sábados y domingos en los terrenos de La Tropical, pasándose únicamente al campo de los Marqueses del Vedado las semanas en que el home de La Tropical sea de los futbolistas. Esto ocurrirá una vez cada quince días.

Mañana jueves lucharán Almendares y Marianao, decidiendo el empate que sostienen en el primer lugar, y el sábado tendremos un nuevo e interesante duelo entre los Leones de Mike y los «Carmelitas» de Joseíto Rodríguez.

Los próximos encuentros acordados son:

Jueves 8: Almendares vs. Marianao.
Sábado 10: Habana vs. Marianao.
Domingo 11: Marianao vs. Almendares.

En el juego de Mañana deben pitchear Luque, o Fabré, por el Almendares, y Lalo Rodríguez, por el Marianao. El sábado trabajarán Nazario vs. Martínez y el domingo tendremos un gran duelo entre Rodolfo Fernández y el zurdo Salazar.

TRIBUNAL DE APELACION

Para resolver todas las protestas que se presenten, la Liga ha resuelto nombrar un tribunal de apelación, el cual se encargará de estudiar y fallar todas las protestas que se hagan por los managers contendientes.

Este tribunal de apelación ha quedado integrado por el doctor Rafael Lorié Secretario de Sanidad, como presidente; doctor Callada y Carlos Márquez Sterling, como jueces y Rogelio Valdés Jorge, como secretario.

LOS PREMIOS

De las recaudaciones que se hagan en los games se reservará una cantidad para premios, llevándose el setenta por ciento de la suma que resulte el team campeón y el 30 por ciento el que ocupe el segundo lugar. También habrá premios individuales para el champion pitcher, el champion bat y el champion estafador. Estos premios serán ofrecidos por distintas casas comerciales.

SE JUGARAN 42 GAMES

El campeonato constará de 42 juegos, teniendo que jugar cada club 14 choques con cada uno de sus adversarios. Y jugándose tres games por semana, está claro que la temporada durará 14 semanas.

TOMARON ACUERDOS DE IMPORTANCIA EN EL COMITE OLIMPICO

Fueron aprobadas las bases que han de regir en los encuentros de boxeo

Acuerdos tomados por el Comité Nacional Olímpico de Cuba en su sesión de fecha 6 de noviembre de 1934.

1.—Aprobar la Selección de atletismo según acuerdo 110 de este Comité y como resultado de las eliminaciones últimas.

2.—Darse por enterado de la retirada del aquipo femenino de Basket Ball del Fortuna Sport Club.

3.—Aprobar el resultado de las eliminaciones de Tiro presentado por el Delegado de este deporte, de las cuales quedan en la siguiente forma:

Tiro de Precisión
1.—E. Herrero.
2.—C. R. Feo.
3.—J. Pedroso.

Tiro de Duelo
1.—J. Pedroso.
2.—E. Herrero.
3.—M. Quevedo.

Tiro de Guerra
1.—M. Quevedo.
2.—E. Herrero.
3.—J. Pedroso.

Fusil Militar
1.—Sto. Rafael Ruiz Señan.
2.—Cbo. Antonio Herrera.
3.—Tte. Tiburcio Feria e Izquierdo.

4.—Aprobar las bases que han de regir las eliminaciones de Boxeo en la siguiente forma:

A.—No habrá sustitutos en peleas combinadas.

B.—El boxeador que no se presente en la Arena, ni lo haya hecho en la hora del pesaje quedará eliminado excepto que presente con suficiente antelacion un certificado médico.

C.—El pesaje se llevará a efecto a las 3 p. m. Si algún boxeador justifica su imposibilidad de presentarse a la hora indicada del pesaje, le será permitido pasarse tan pronto llegue a la Arena a la hora antes indicada, o séase una hora antes de comenzar la pelea en cuyo programa él tome participación.

D.—Si algun boxeador se pasare del peso de la división en que está inscripto, quedará eliminado de esa categoría, pero si lo desea podrá competir en la que pertenezca.

E.—Cinco días antes de las peleas se llevará a cabo el sorteo para formar los bolas de acuerdo con las inscripciones, dándose a la publicidad para conocimiento de los interesados además del programa que se expondrá en la Arena «Cerveza Cristal» en el marco de anuncios del Comité Nacional Olímpico de Cuba.

F.—Cada programa constará de diez peleas, aunque a juicio del instructor se podrán efectuar las cinco peleas emergentes que aparecen en cada programa.

H.—Las eliminaciones comenzarán el miércoles 14 a las 8.30 en la Arena Cerveza Cristal.

5.—Aprobar el resultado de las eliminaciones de Lucha Libre presentado en informe rendido por el Delegado de este deporte, quedando el equipo seleccionado en la forma siguiente:

Bantam: Evelio Comas.
Feather: Gilberto Becerra.
Light: Manuel Pardo.
Welter: José Becerra.
Middle: Manuel Sarria.
Light heavy: Rafael Bárcena.
Heavy: Wilfredo Rodríguez.

6.—Autorizar al equipo de Lucha para que compita con los miembros del equipo de Lucha de la Universidad de Miami.

TUTO MILLET DEBUTARA EL PROXIMO DOMINGO, 11, EN EL MIRAMAR GARDEN

Se encuentra en esta ciudad, llegado recientemente de Oriente, el comerciante guantanamero Carrera, mañager de los peleadores Tuto Millet y Kid Gibara. El señor Carrera, viene dispuesto a enfrentarse a sus muchacho con los mejores peleadores de la Habana. Tubo Millet, por ejemplo, pertenece a la categoría ligera, viene con intención de participar en las eliminaciones por la faja de esta categoría, para lo cual espera enfrentarse con hombres como Joe Coego, Sixtico Morales, Castor Fernández, Coco Cárdenas, Chino Buides o Mario Hernández. Millet, debutará el domingo en Miramar Garden, batiéndose contra el peso ligero que acepte su reto; para él todos son iguales... Tienen la palabra los antes citados.

UN FORMIDABLE PROGRAMA

Con motivo de esta sensacional pelea, que se espera sea de gran atracción para el fanatismo, la empresa de Miramar Garden está combinando un estupendo programa donde aparecerán muchas estrellas de primera categoría. Joe Pedroso, el invicto peso pluma, se batirá en el semifinal: Michelena, Pintado y Noriega y otros también pelearán.

M.E.C.D. 2016

TRABAJADORAS, ESTADO Y MUNICIPIO, DEBEN PAGAR EL SEGURO DE MATERNIDAD OBRERA

Los productores de tasajo de Cuba refutan al Sr. Ministro del Uruguay sus argumentos sobre el Tratado

El tasajo que se produce en Cuba es de mejor calidad que el uruguayo, y la industria deja en Cuba muchos miles de pesos

El anterior Tratado con Uruguay dió resultados favorables para Cuba. Centenares de obreros trabajan en esta industria

Sr. Benjamin Fernández Medina,
Ministro del Uruguay en Cuba,
Habana.
Señor:

Hemos leído las manifestaciones que usted hace en carta dirigida y publicada por los diarios habaneros «El Mundo» y DIARIO DE LA MARINA; y a título de industriales que desenvolvemos nuestras actividades en el desarrollo de una industria cubanísima que alcanzó ya su pleno desenvolvimiento; ignorantes en cuanto se relacione con la concertación de Tratados, que es, esta, misión fuera del campo de nuestras actividades, pero que, en cambio, conocemos con la más cabal exactitud el estado de cosas o situación de nuestro propio negocio; a título de tales vamos a salir al paso a los interesados razonamientos alegados por usted con argumentos de nuestra parte que si pueden estimarse interesados en favor de nuestra industria—la industria nacional de la fabricación del tasajo—no es menos cierto que esa industria es parte de la mayor significación del desenvolvimiento industrial, y con señalada influencia en la economía nacional.

Haciendo uso de la máxima diplomática del Cardenal Richelieu, por usted citada al final de sus manifestaciones, amparándonos en la franqueza invocada en la máxima, empezaremos transcribiendo unos párrafos de un artículo publicado en «El Pueblo», de Ciego de Avila, el 15 del actual, con el título de «El Tratado con el Uruguay». Dice el periódico avileño: «reina verdadera alarma entre los productores que forman una importante rama de la industria nacional, como son los dedicados a la fabricación del tasajo; alarma causada por la anunciada concertación del Tratado Comercial entre Cuba y el Uruguay».

«Los Tratados de esa clase resultan de imprescindible necesidad en la vida de relación constante, que el grado de civilización actual impone a los países cuyo desenvolvimiento es sensible a las influencias del progreso en todos los órdenes; pero como en las relaciones individuales, necesarias de todo punto al hombre que vive en colectividad social, debe cuidarse mucho al concertar o adquirir relaciones de esa clase, a fin de evitar las que puedan resultar inconvenientes o peligrosas; ese mismo cuidado debe existir también, por parte de los encargados de regir y gobernar los países y los pueblos que los habitan, para evitar, de igual manera, concertar tratados comerciales que pueden resultar desfavorables, y de modo consiguiente peligrosos, para la respectiva economía nacional».

«Al tratar de concertar un Tratado Comercial con el Uruguay, país con el que, en épocas anteriores, nuestras relaciones estuvieron reguladas por estipulaciones análogas al Tratado en cuya concertación se piensa, conviene considerar el antecedente de la experiencia anterior y juzgar desde distintos puntos de vista la cuestión, para llegar al verdadero balance de ventajas y desventajas que de un Tratado de esa naturaleza habra de dimanar».

«El antecedente que nos ofrece el anterior convenio comercial que estuvo en vigor desde 1915 a 1928, no puede ser más desconsolador, si al anularse ofreció un desnivel de unos sesenta millones de pesos, en contra nuestra, y si solo en el año 1927, el intercanbio comercial con el Uruguay, fué con balanza desfavorable para Cuba de 3.086.820 pesos»

Con la misma franqueza diremos, que si así nos fué en el pasado, no hay derecho a esperar un sensible mejoramiento en el futuro, si para entonces, como en años atrás, Uruguay seguirá siendo un país de población exigua—si el Censo no miente—de la cual no es posible esperar grandes demandas de artículos de nuestra producción para su consumo. Y que si en el pasado, cuando resultaba de imprescindible necesidad para las atenciones de nuestro consumo, proveernos de un artículo que no estábamos en condiciones de producir, que obteníamos en el mercado Uruguayo, si en tales condiciones tenía explicación cualquier sacrificio de nuestra parte; en los días de hoy no habría calificativo para condenar la concertación de un Tratado, si de sus pactos y estipulaciones se producían, como consecuencia, la muerte de una floreciente industria nacional, que se desenvuelve con extensión y fuerza bastante para dar abasto a las necesidades de nuestro consumo, de ese mismo artículo que antes de modo forzoso nos veíamos obligados a adquirir en el mercado Uruguayo; industria cubana que evita la salida del país de muchos centenares de miles de pesos—y hasta millones anuales y que proporciona trabajo y ocupación a miles de individuos de las masas trabajadoras de nuestro pueblo».

Y con la misma franqueza de que usted hace gala, señor Ministro, diremos que si puede tener usted algún fundamento para juzgarnos ignorantes de como se conciertan y estipulan los Tratados Comerciales; a nosotros en cambio nos sobran razones para creer que usted y los señores que de parte del Gobierno cubano integran la Comisión Arancelaria que actúa en el Tratado en proyecto, ignoran el desenvolvimiento de la industria de la fabricación del tasajo en Cuba, con toda seguridad porque no hubo empeño en adquirir el necesario conocimiento.

Y en tal ignorancia, desconocen el número de personas que encuentran ocupación en la industria de la fabricación del tasajo, la circulación de numerario como consecuencia del movimiento de todas las fases de la industria; los impuestos directos e indirectos con que se contribuye al Fisco; el volumen de compras a establecimientos radicados en el país de artículos necesarios para la producción del tasajo; lo que representa en nuestra economía el capital invertido en la industria; y por ignorar, desconocerían la circunstancia de que el tasajo de elaboración cubana es de mejor calidad que el fabricado en el Uruguay, como puede verse por el análisis que en «Cuba Agrícola», número de junio de 1934, publicó el señor Rafael García Escribano, una verdadera autoridad en estas materias relacionadas con la fabricación de ese artículo alimenticio.

Con toda la ignorancia que usted pueda y quiera reconocernos de lo que son Tratados y como se conciertan; siempre tendremos derecho para sostener si la Historia no miente, en muchas ocasiones los Tratados no pasan de ser «papeles mojados» y que llevan implícitos el derecho de denunciarlos. Y en uso de tal derecho se denunció y quedó anulado el que por imposición de la suma necesidad fué concertado entre Uruguay y Cuba en las más desventajosas condiciones para nosotros y que durante su existencia de 1915 a 1928 arrojó siempre la más desfavorable balanza para los intereses comerciales del país.

La pretensión de los fabricantes nacionales de tasajo, como de cuantos tiendan a desenvolver ampliamente iniciativas industriales en suelo cubano, procurando diversificar la producción, muy lejos de llevar a Cuba a un grado de atraso que la haría retroceder varios siglos en el progreso de su desenvolvimiento industrial y económico, como usted señor Ministro trata de dar a entender; supone, cada esfuerzo de esa clase realizado, un resguardo que pone a cubierto a la economía nacional de los peligros del monocultivo azucarero,—peligros advertidos por grandes cubanos de otros tiempos—que por lo mismo que ya nos hicieron sufrir las dolorosas consecuencias previstas y de cuyos malos efectos no nos hemos repuesto todavía, debemos aprovechar la lección como experimentada a costa propia, y que si no servirá para remediar los males del pasado, una sensata y bien intencionada previsión puede evitar la repetición de los mismos males y perjuicios, que una terca práctica del monocultivo azucarero sin atenuaciones, indefectiblemente a más corto o largo plazo, volvería a ocasionarnos.

Esfuerzos todos esos que se realicen para desarrollar en la mayor extensión el desenvolvimiento industrial del país a los cuales está obligado cualquier Gobierno en la presente etapa de la vida nacional cubana, a facilitarle los medios para que su desarrollo no tenga trabas ni obstáculos de clase alguna, si se quiere ser consecuente con los principios fundamentales sustentados por esos Gobiernos; ya que nadie encontraría explicación alguna, para el hecho de que mientras se dictan disposiciones y leyes que fijan determinado tanto por ciento de obreros nativos que como mínimo debe de emplearse donde quiera se mueva la acción del trabajo; de otra parte actuaran los propios gobernantes para destruir fuentes pródigas donde el trabajo para los obreros cubanos y en Cuba residentes se produce en abundancia, concertando Tratados que acabarían con industrias cubanas florecientes, que nos dan con los mayores beneficios, lo mismo que al calor del Tratado quiere traerse de fuera, pero en cambio si tal se hiciera, dejando fuera también, todos esos beneficios que ahora se quedan en Cuba y disfrutan cubanos o residentes en nuestro territorio nacional.

Los ganaderos y tasajeros cubanos, señor Ministro, hasta ahora, no han presumido de exportadores de productos de la ganadería, aunque están en las mejores condiciones para hacerlo por su posición geográfica como por el desarrollo que la industria puede tener para ese objeto, y cuyo desenvolvimiento se pretende atacar; pero no se puede negar que domésticamente representa su ganadería un papel muy importante en la vida económica del país, cosa esta que se pretende oscurecer con sofismas interesados.

Con Tratados como el que se pretende concertar, si creemos que retrocederíamos al primer cuarto del siglo XVI, ya que la parte oriental de Cuba palparía las consecuencias.

Aunque no nos faltan las fuerzas ni las razones, nos falta el florido léxico por lo que no queremos terminar sin antes copiarle parte de lo publicado en un folleto titulado «En Defensa de Cuba», en Camagüey, con visión de la realidad, por la Célula Directriz de la Filial C-1 del ABC.: «Y, al amparo de esas tarifas aduanales, nació la Industria Tasajera Nacional que, en estos años horribles de miseria y desesperación, ha salvado a la Ganadería Cubana. Si tenemos en cuenta que en las Tasajeras de la Provincia de Camagüey, se han sacrificado durante los dos últimos años más de cien mil reses y que de no existir esa protección arancelaria habríamos consumido nueve o diez millones de pesos en Tasajo de Ganados del Uruguay, cabe preguntar: si a pesar de la alta tarifa un añojo descendió a valer **cuatro pesos** ¿cuántos centavos habría sido su valor, sin ella? ¿a qué grado de desesperación y miseria habría llegado el pueblo todo de Camagüey? Imaginaos, como una horrible pesadilla: nuestros potreros arruinados ante el exceso de reses: el ganado sin demanda y sin precio: los hombres sin trabajo: el ganadero, el peón, el encargado, el destajero, el campesino en masa: todos miserables y hambrientos en su propio suelo y ante la riqueza inútil.»

Muy atentamente de usted,

Por Fábrica «La Trocha», Ruisánchez, Martínez y Cía; Por Fábrica «La Unión», G. Perdomo; Por Fábrica «El Modelo», Felipe Espinosa; Por «Rosario», R. Marichal e hijos; Por Asociación de Ganaderos de Camagüey, Alfredo L. de Mola, Presidente, p. s. r.

Nuevas pautas para embarcar nuestro crudo

Trabaja la Exportadora en acoplar detalles para que la obra resulte muy práctica

Los directores de la Corporación Exportadora Nacional de Azúcar sigieron ayer trazando el Reglamento que ha de regular los embarques de los azúcares que deben estar en los Estados Unidos del Norte antes del primero de enero.

Estuvieron reunidos los directores de la «Cenda» durante la mañana, en la tarde y en las primeras horas de la noche. Posiblemente de un día a otro, o antes de finalizar la presente semana, terminen la labor a que están entregados desde el lunes, según informamos en nuestra edición anterior.

El proyecto del mencionado Reglamento, para cumplimentar lo que determina el Decreto 644, será entregado al Secretario de Agricultura para que éste lo presente a la sanción del Gobierno.

FELICITAN A DESPAIGNE PORQUE VA A DEROGAR EL DECRETO LEY NUM. 244

El señor Ricardo A. Rivón, Presidente de la Asociación Nacional de Detallistas de Tejidos, Sedería y Joyería, dirigió ayer al Secretario de Hacienda un telegrama, cuya copia obtuvimos en la Secretaría de la mencionada corporación, que dice como sigue:

«Coronel Manuel Despaigne.
Secretario de Hacienda.

Cordialmente felicitamos a usted por anunciada derogación Decreto Ley 244 de 23 de mayo que prohibe exportación de oro cuya promulgación ha ocasionado grandes perjuicios a intereses legítimos que esta Asociación representa y por cuyo remedio hemos venido haciendo gestiones inútilmente hasta ahora.

Atentamente,
(Fdo.) **Ricardo A. Rivón,**
Presidente de la Asociación Nacional de Detallistas de Tejidos, Sedería y Joyería».

Cotizaciones

Por celebrarse ayer elecciones en los Estados Unidos, estuvieron cerrados los mercados de aquella República.

COTIZACION DE LA PESETA

La peseta española se cotizó al cierre del mercado, ayer, a razón de 7.31.32 por dólar.

COTIZACION DEL FRANCO

El franco francés se cotizó ayer, al cierre del mercado, a razón de 15.15 por dólar.

COTIZACION DE LA LIBRA

La libra esterlina se cotizó ayer, en el mercado local, a $4.99¼.

HABANA CLEARING HOUSE

Las compensaciones de cheques entre los Bancos asociados al Habana Clearing House ascendieron en la liquidación de ayer, a la suma de $1.306.522.92.

TABACO

Exceptuando algunos lotes de tripas, son las clases bajas las que siguen pasando a terceras manos estos días. Y han de seguir predominando en el movimiento del mercado, por las razones que varias veces expusimos y debido a los factores que ayer repetíamos.

Durante la pasada semana—según la recopilación que hemos hecho—se vendieron y entregaron en esta plaza, 3.662 tercios y pacas, que procedían:

De Remedios	2.924
De Vuelta Abajo	1.395
De Partido	76
Total	3.563

LOS TOTALES RECIBIDOS

En los mismos seis días de la semana pasada, y de acuerdo también con nuestra exclusiva recopilación, entraron en la plaza:

De Remedios	2.925
De Vuelta Abajo	1.582
Otras procedencias	33
Total	4.539

Tercios y pacas que llegaron por ferrocarriles y camiones.

LAS ENTRADAS DE AYER

De Puerta de Golpe, para Godínez y Hermanos, 120 tercios.

De San Luis de Pinar del Río, para la Cuba Tobacco Company, 151.

De Cumanayagua para J. B. Díaz y Compañía, 120.

De San Juan y Martínez, para Cifuentes, Pego y Compañía, 118.

De Placetas, para Menéndez y Compañía, 100.

Del mismo lugar, para Sidney Rothschild, 1.004.

También de Placetas, para S. Ruppin Havana Tobacco, 415.

EL MERCADO AMERICANO

Se celebraban ayer elecciones en los Estados Unidos de Norte América, y por eso permanecieron cerradas las Bolsas de Tabaco, Valores, Azúcar y Café, Granos, etc. Mañana, pues, daremos las cotizaciones de las entregas futuras de rama despalillada.

VALORES

A los factores ya conocidos se unió ayer el cierre de los mercados de los Estados Unidos y así el local de valores estuvo casi abandonado, pues los inversionistas y especuladores que estos días han operado algo, estuvieron ausentes en su casi totalidad.

Las emisiones de la República actuaron con alguna pesadez en la Bolsa de la Habana. Las acciones ferroviarias y las preferidas de la Havana Electric Utilities, después de la debilidad que experimentaron en los pasados días, tuvieron ligera reacción favorable, quedando con tono sostenido.

Los valores industriales siguieron en la misma posición, exceptuando las emisiones de la Nueva Fábrica de Hielo y los bonos de la Jarcia de Matanzas, que mantienen sus cotizaciones firmes.

Fueron limitadas las operaciones que se concertaron durante el día en la Bolsa: fuera de pizarra todas.

GODOY & MALARET
SEGUROS
Y FIANZAS
(Insurance and Bonding)
Teléfono M-9866
AGUIAR 77
HABANA,
CUBA

El Oro y la Plata

Al cierre ayer del mercado local del dinero, obtuvimos las cotizaciones siguientes:

Oro:

Compradores	64½P.
Vendedores	66½P.

Plata:

Compradores	2½D.
Vendedores	2¼D.

Bolsa de la Habana

Cotización oficial al cierre de ayer, a las 2 y 30 p. m. en la Bolsa de la Habana

Bonos y Obligaciones

	Comp.	Vend.
República de Cuba:		
Speyer, 1904	80	—
Deuda Int., 1905	67	—
Cuatro y medio, 1909	80	—
Morgan, 1914	78	—
Morgan, 5½, 1923	74	78
O. Públicas, 5½, 1945	25	27½
Obligs. Oro, 5½, 1935	15	—
Recibos de Depósito de Oblig. Oro	8	—
Azúcar, 5½, 1940	82	100
Rep. Cuba, Morgan (Seriados) 5½% — 1927:		
G. Vence 1 julio 1934	78	—
H. Vence 1 julio 1935	70	—
I. Vence 1 julio 1936	70	—
J. Vence 1 julio 1937	70	—
Ayunt. Hab. 1a. Hipt.	89	—
Ayunt. Hab. 2a. Hipt.	89	—
Centro Asturiano	36	—
B. Territorial, Serie B	—	—
Cervecera	23	—
Cervecera (Obl. no hip.)	3	—
Gas	90	—
Hav. Elec. (Consol.)	33	—
Hav. Elec., Debentures, (Oblig. no hipt.)	5	7½
Jarcia Matanzas	80	—
Edificio La Metropolitana, S. A.	—	—
Mercados de Abasto y Consumo 1a. Hip.	—	—
Nueva Fábrica de Hielo	81	100
Papelera, Serie B	70	—
Teléfono	52	—
Unidos	11	—

ACCIONES

	Comp.	Vend.
Banco Territorial	4	—
B. Territorial (Benef.)	⅛	—
Cervecera	25	—
F. C. Consolidados de Cuba, P	3	4
Cuba, R. R.	4	9
Fibras y Jarcia	10	—
Hav. Elec. Utilities Co., P. 6 por 100	18	23
Hav. Elec. Utilities Co., P. 5 por 100	7	11
Hav. Elec. Railway Co,		
Hav. Elec. Railway Co., preferidas	3½	6½
comunes	½	2
Jarcia, P	19	40
Jarcia P. Ex-Dvdo. en Acciones	19	40
Jarcia, C	3	6
Licorera de Cuba	4	4¾
Metropolitan Auto	94	—
Naviera, P	6	12
Naviera, C	1¼	—
Nueva Fábrica de Hielo	98	—
Nueva Fábrica de Hielo, beneficiarias	16	24
Perfumería, P	2½	—
Perfumería, C	½	—
Pesca, P	20	—
Pesca, C	4	—
Teléfono, P	22	30
Teléfono, C	6	—
Unidos	3	4
Unión Oil	—	—

COTIZACION A TERMINO

Ayer, a las 3.30 p. m.
Vencimiento: Noviembre 30

Bonos y Obligaciones

	Comp.	Vend.
República de Cuba:		
Speyer, 5 por 100	90	98
Deuda Interior	67	72
Speyer, 4½ por 100	82	92
Morgan, 5 por 100	78	92
Morgan, 5½ por 100	76½	78½
O. Públicas, 1945	26½	28
Obligs. Oro	20	40
Recibos de Depósitos de Obligs. Oro	8	18
Azúcar	87	97
Julio 1934, G. Morgan	78	100
Julio 1935, H. Morgan	75	90
Julio 1936, I. Morgan	72	90
Julio 1937, J. Morgan	70	88
Ayuntamiento, 1a.	89	106
Ayuntamiento, 2a.	90	106
Centro Asturiano	34	50
Cervecera Internacional	26	40
Cervecera Internacional, (Obligs. no hipt.)	5½	9
Gas y Electricidad	92	102
Hav. Elec. Ry. Co.	35	42
Hav. Elec. Ry. Comp., (Oblig. no hip.)	5½	7¾
Jarcia de Matanzas	80	—
Nueva Fábrica de Hielo	81	100
P. Cubana, Serie B	70	—
Cuban Telephone Co.	54	90
Unidos	11	—

ACCIONES

	Comp.	Vend.
Cervecera Internacional	28	—
F. C. Consol. (Pref.)	3¼	4½
Cuba Railroad, P	4½	9
H. E. Utilities, P	18⅝	23
H. E. Utilities, Pretes	23¼	11
Hav. Elec. Ry. Co., P	3½	6½
Jarcia, P	20	40
Jarcia, Ex-Div. en Acciones	20	40
Jarcia, C	3¼	6
Licorera de Cuba	4¼	6½
Naviera, P	—	—
Naviera, C	—	—
Nueva Fábrica de Hielo	100	—
Nueva Fábrica de Hielo, beneficiarias	17	24
Teléfonos, P	24	34
Ferrocarriles Unidos	3	4¼
Unión Oil Co.	1	4

COTIZACION OFICIAL PARA EL AZUCAR A EE. UNIDOS

El precio para el azúcar cotización sólo indica que a (spot) señalado para hoy, por el Comité de Permisos de Exportaciones creado por el Decreto-ley 456 para ventas en New York, es de:

2.185 cts.

libra, costo y flete, 96 grados de polarización.

Aclaración

El Sub-Comité de Permisos de Exportación aclara que la anterior «cotización pronta entrega» no es el precio promedio oficial del azúcar, el cual se fija por la Secretaría de Agricultura. La anterior cotización «pronta entrega» menos de ese precio no podrá venderse en Cuba azúcar para exportar a los Estados Unidos de América.

GANADO

LOS PRECIOS EN PIE

Precios pagados por compradores, entregado el ganado en esta capital:

	Ctvs. Libra
Vacuno, de 3¾ a	4
Cerda, de 7½ a	8
Lanar, de 15 a	20

LOS PRECIOS DE LA CARNE

Los precios que rigen en los Mataderos de esta capital para las carnes, son los siguientes:

	Ctvs. Kilo
Vacuno, de 14 a	15
Cerda, de 25 a	30
Lanar, a	30

MATADERO DE LUYANO

Se sacrificaron en el Matadero de Luyanó:

	Cabezas
Vacuno	62
Cerdos	30
Carneros	9

MATADERO INDUSTRIAL

Se sacrificaron en el Matadero Industrial:

	Cabezas
Vacuno	220
Cerdos	97
Carneros	26

CARROS ENTRADOS

Ninguno.

CONTRA LOS DOLORES
CAFIASPIRINA
BAYER

CAMBIOS

Tipos de venta al cierre ayer, en Bancos de esta capital:

New York, cable	1/10P.
New York, vista	1/10P.
Londres, cable	4.99¾
Londres, vista	4.99½
Madrid, cable	13.67
Madrid, vista	13.66
París, cable	6.60
París, vista	6.59½
Bélgica, cable	23.42
Bélgica, vista	23.40
Alemania, cable	40.35
Alemania, vista	40.30
Hong Kong, cable	40.75
Hong Kong, vista	40.70
Toronto, cable	2½P.
Toronto, vista	2⅜P.
Buenos Aires, cable	27.25
Buenos Aires, vista	27.20
Amsterdam, cable	67.95
Amsterdam, vista	67.90

Expone la Cámara de Comercio a la Secretaría del Trabajo las razones en qué se funda

Si del referido seguro sólo han de disfrutar las obreras, dice la Cámara, es natural que sean ellas las que lo deben pagar, sin que esa obligación se extienda a otras personas

En nuestra edición del día primero de los corrientes, dimos cuenta de los acuerdos adoptados por la Directiva de la Cámara de Comercio de la República en su sesión ordinaria celebrada el 31 de octubre. Uno de esos acuerdos se refería al Seguro de Maternidad Obrera, y en cumplimiento del mismo el Presidente de la mencionada corporación ha dirigido escrito al Secretario del Trabajo, sosteniendo el criterio que informó a la Directiva para tomar tal determinación.

La Cámara Cubana, acordes con ese acuerdo, pide al Secretario del Trabajo, proponga al Ejecutivo Nacional y al Consejo de Secretarios la modificación de lo promulgado sobre el Seguro de Maternidad Obrera, en el sentido «de que no contribuyan al mismo, solamente las que van a recibir el beneficio, sea, las obreras, y también el Estado y los Municipios».

En apoyo de esa solicitud, la mencionada corporación expone en escrito al Secretario del Trabajo las razones siguientes:

«El Decreto-Ley 152, creador del Seguro de Maternidad Obrera, puso en su artículo III que debían contribuirían los patronos y las obreras. Posteriormente otro Decreto-Ley, el número 603, de octubre 19, modificó el precepto mencionado, extendiendo la obligación a patronos, obreros de uno y otro sexo». Pero el Reglamento dictado por Decreto 2761, de octubre 19 del corriente año, deroga el anterior Reglamento de junio 17 de este año, y extiende la obligación del patrono a contribuir al Seguro de Maternidad Obrera por los sueldos de los empleados.

Entendemos que el Reglamento último citado no puede obligar al patrono a contribuir al referido seguro sobre los sueldos y otras personas que las señaladas en el Decreto-Ley 603, porque de suerte el Poder Ejecutivo, que lo tiene facultades para reglamentar las leyes, podría tambien hacerlas por sí solo. Y la Constitución de la República de 3 de febrero de 1934, da la facultad de legislar al Consejo de Secretarios, integrado por el Presidente de la República y los Secretarios del Despacho.

El término obrero está bien definido en la práctica y todos lo conocen, no pudiendo confundirse con la palabra empleado. El obrero o operario es el que realiza una labor manual. Aunque no creemos necesario insistir en la distinción que hay entre obrero y empleado, por vía de ejemplo vamos a decir que en una fábrica de calzado son obreros lo que confeccionan las distintas partes del calzado, y empleados los que trabajan en las oficinas de la propia fábrica.

Debe excluírse de la contribución para el Seguro de Maternidad, los **obreros**, toda vez que se les va a mermar su salario sin recibir ningún beneficio directo. Si del seguro aludido van a disfrutar solamente las obreras, ellas son las únicas que deben contribuir al mismo.

Es excesiva también la obligación que le impone a los patronos de contribuir con el medio por ciento del sueldo o salario de sus obreros, y también de los empleados por quien lo ha extendido el Reglamento como se ha dicho, porque los patronos pagan al Estado y al Municipio derechos e impuestos por el ejercer su comercio o industria que son suficientes para que tanto el Estado como los Municipios atiendan y den servicio de hospitalización y facultativo a las obreras antes, en y después del parto, y no paguen el salario durante el tiempo que están inhabilitadas para el trabajo. No debe, por tanto, cobrarse ninguna contribución a los patronos para el seguro de maternidad obrera, por corresponder esa obligación al Estado y a los Municipios».

El destino de los fondos de Obras Públicas

Hacienda se interesa por saber la forma en q. se distribuyen los mismos. Obras importantes

Por el Secretario de Hacienda se ha pedido a la Secretaría de Obras Públicas una relación de las obras, mejor dicho, del empleo de los créditos y estado de éstos. Y la Secretaría ha ordenado la remisión de los datos necesarios a dicho centro.

Por el Departamento de la Jefatura de Despacho de la Secretaría, se ha informado a los repórters de las obras ejecutadas por el Negociado de Calles y Parques, de la Jefatura de la ciudad, en el período comprendido desde el 19 de abril a 30 de septiembre de 1934, con cargo a los créditos concedidos por los Decretos-leyes números 128, 340 y 475 que alcanzan una ascendencia de 600.000 pesos.

LAS OBRAS DE BACHEO

Según los anteproyectos aprobados, para las ochas de bocheo de esta capital, esas obras han alcanzado un total de 261.040 metros cuadrados de pavimentación, con un costo de $518.612.80, que viene a dar un precio por unidad, tomando todos los pavimentos en conjunto, de $2.22.8.

ASCENDENCIA DE LAS OBRAS

Hasta septiembre 30 se habían ejecutado 202.140.06 metros cuadrados de pavimentación, con un costo de $332.119,96, que dió por resultado que el metro cuadrado saliera a un costo de $1.14, con lo cual ha obtenido un beneficio económico el Estado de $0.58½ por metro.

LAS OBRAS DE PAVIMENTACION

A estas cantidades, hay que agregar las obras ejecutadas en la pavimentación de la ciudad de la Habana durante el mes de octubre, que asciende a la suma de 48.068.63 metros cuadrados entre todo lo terminado y, al mismo tiempo, el gran número de etros cuadrados que representan las obras en progreso.

EXCESO DE OBRAS SOBRE LO PREVISTO

Esto quiere decir que cuando se hayan invertido los $100.000 que todavía restan para completar la ascendencia total de lo presupuestado, que fué de $700.000.00, tendremos un exceso de obras ejecutadas sobre las previstas.

OTRAS OBRAS DE IMPORTANCIA

Además se ha atendido a la ejecución de obras ordenadas por la Superioridad, que son de verdadera importancia todas ellas, con cargo al beneficio obtenido entre lo gastado y lo presupuestado y a que se ha hecho alusión en el primer párrafo de esta nota informativa.

Con la economía obtenida por la diferencia de lo presupuestado y el costo de las obras realizadas se está atendiendo por el Departamento de Obras Públicas a las obras del malecón del puerto; a la construcción de la Avenida 29 de Mayo; el Parque «Felipe Poey», en Yuaynóá el Parque de Dragones; a la conservación del arbolado y otras obras en Carlos III; mejoras en el arbolado del Parque Central, Plaza de la Fraternidad, Parque «Villalón», Parque «Mendoza» y Parque de Tennis, en la Víbora.

DE INTERES A LOS QUE HAN SOLICITADO LA APLICACION DE DEPOSITOS EN EL ACUEDUCTO

El Subadministrador del Acueducto de la Habana, señor Julián La Villa, nos ha rogado llamemos la atención a los señores contribuyentes que hayan presentado solicitudes pidiendo la aplicación de sus depósitos a la rebeja de cuotas, de acuerdo con el Decreto de Amnistía número 525, que deberán acudir esta semana a recoger sus recibos.

1d-6

OFICIAL

REPUBLICA DE CUBA
SECRETARIA DE OBRAS PUBLICAS
JEFATURA DE LA CIUDAD DE LA HABANA
NEGOCIADO DE LIMPIEZA DE CALLES Y TRANSPORTES
ANUNCIO

Habana, Noviembre 1o. de 1934.

Hasta las diez de la mañana del día 10 de Noviembre de 1934, se recibirán en el local anexo a la Dirección General, situado en esta Secretaría, proposiciones en pliego cerrado para la construcción de una Chalana del Modelo número 6, con destino al Negociado de Limpieza de Calles y Transportes, en cuyo acto se abrirán y leerán públicamente.

En las Oficinas del señor Director General, se facilitarán informes o impresos a quienes los soliciten.

Eduardo Gastón,
Ingeniero Jefe de la Ciudad.
P. O. del Director General.

LINEA FRANCESA
¡A ESPAÑA en 9 dias!
VERACRUZ en 45 horas
POR EL VAPOR CORREO FRANCÉS
MEXIQUE
16.000 Toneladas
18 MILLAS P/hora
Para VERACRUZ: 31 de Octubre
Para CORUÑA, GIJÓN (facultativo), SANTANDER y ST. NAZAIRE
7 de Noviembre
Linea de NEW YORK-PLYMOUTH-HAVRE
por las 4 maravillas de los mares
"Ile de France" "Champlain"
"Paris" "Lafayette"
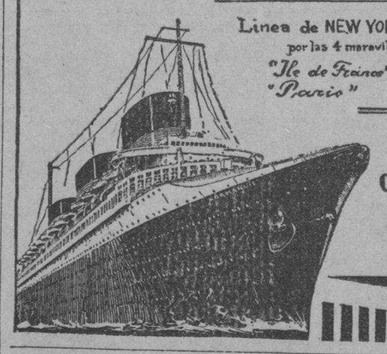
Para más informes, dirigirse a la Agencia General de la
Cie. Gle. Transatlantique
Pelte. Zayas (antes O'Reilly Nº 9
TEL. A-1476
Apartado 1090
HABANA

OFICIAL

República de Cuba. Secretaría de Obras Públicas. Negociado del Servicio de Faros y Auxilios a la Navegación. Anuncio. Habana, Noviembre 6 de 1934. Hasta las diez de la mañana del día 22, de Noviembre de 1934, se recibirán en este Negociado, proposiciones en pliegos cerrados para la realización de obras de pintura de las torres de los nuevos faros automáticos; y entonces se abrirán y leerán las proposiciones presentadas. En esta oficina se facilitarán pliegos de condiciones y detalles a quien los solicite. Carlos López Céspedes, Ingeniero Jefe. Noviembre 6-7-8-9-20-21.

MATADERO MODELO DE CAMAGUEY, S. A.

CONVOCATORIA

La Junta Directiva de esta Compañía, conforme a lo dispuesto en los artículos Décimo-primero y Trigésimo-sexto de la escritura social, acordó, en sesión celebrada con fecha veinte de los corrientes, convocar como por la presente lo verificamos, a Junta General Extraordinaria de Accionistas de esta Compañía, que se celebrará en la ciudad de la Habana, el día veinte del presente mes de Noviembre, a las tres de la tarde y en la casa número uno de la calle Capdevila; en cuya junta se tratarán los asuntos señalados por la Junta Directiva que más abajo se especifican; advirtiéndose que la expresada Junta General Extraordinaria quedará constituída si concurriesen más de la mitad del total de las acciones que tendrán voto en la misma solamente los accionistas que lo fueren con diez días de anticipación al señalado para la junta en esta convocatoria, a cuyo efecto se cerrará el libro de Transferencias de Acciones, con igual anticipación de diez días.

Los asuntos a tratar serán los siguientes: Primero. Presentación de los balances generales y cuentas de la Compañía, referentes a las operaciones realizadas durante los años sociales de 1932 y 1933.—Segundo. Informe de la situación general de la Compañía y especialmente de sus relaciones con el Municipio de Camagüey.—Tercero. Renuncia de miembro de la Junta Directiva, rechazamiento o aceptación y sustitución en su caso, del mismo.

Y para su publicación en el DIARIO DE LA MARINA, en cita- ción de los señores accionistas de la Compañía «Matadero Modelo de Camagüey S. A.» libramos la presente en Camagüey, a cinco de Noviembre de mil novecientos treinta y cuatro.

Manuel A. CADENAS.
Presidente

José R. ROMERO.
Secretario.

M.E.C.D. 2016

Señor Anunciante:

NOTICIERO DEL LUNES

Desde el lunes 12, del mes actual publicaremos en el NOTICIERO DEL LUNES todos los anuncios Clasificados del DIARIO DE LA MARINA, de acuerdo con las fechas de sus publicaciones; caso que usted no desee su anuncio en dicho periódico tenga la bondad de indicarlo al momento de entregar su anuncio

DIARIO DE LA MARINA

TELEFONO A-3333

Anuncios Clasificados Ultima Hora

ALQUILERES

HABANA

A GRAN OFICINA O NEGOCIO COMERCIAL

...uila barato el magnífico y amplio primer piso de

O'REILLY 51

...nte a la Metropolitana

...an en el segundo piso de ...ma casa y por el Teléfono M-7911.

...el MONTE y la VIBORA

...ARIANO 46, ENTRE SAN ...o y Saco, frente y costado «Lourdes» y «Maristas», mo...sa, jardines, portal, sala, re...6 cuartos, baño intercalado, despensa, cocina, 2 garages, ... Llave al lado. Informes: A-5

...AVES Y LOCALES

...n buen establecimento

...uilan baratos los bajos de

O'REILLY 51

...la Metropolitana. Informan ...éfono M-7911. Llaves en el ...piso.

GASOLINA Y ACCESORIOS ...o local con dos tanques, 23 ...squina 21. Llave: Limpiabo... Informes: F-5248. B-1

...E A PARTAGAS, 21 Y 16, ...a a 21. Alquilo local para ... Llaves: Limpiabotas, ca...rmes: F-5248. B-1

HABITACIONES

...EL "QUINTA AVENIDA" 71, esquina Dragones. Al...habitaciones. Una persona, Departamentos a matrimo...00; con baño, $45.00 Esplén...mida. Precios situación a fa...stables. A-1000. B-4

...E SOLICITAN

...LICITUD DE ALQUILERES

PROPIETARIOS: DESEO TO... ...en alquiler, unos altos en La ... con cuatro o cinco cuartos, ...os baños intercalados, galería ...de persianas, comedor al fon...uarto y servicio de criados. Telf. I-5457. S-A.

...LICITA UN LOCAL ALTO

...nga en los bajos concesión ...ntina. Es para una sociedad ...eo compuesta de 30 miem...e prefiere en la zona com...a de Prado a Infanta. Diri... Sr. H. H. Apartado 1186. S-A.

...CRIADAS y CRIADOS

...TO MUCHACHA BLANCA, ...epa limpiar y no tenga preten... Aguila número 131, primer S-1

...CINERAS y COCINEROS

...LICITA, PARA COCINAR Y ...a matrimonio y dos niños, en ...lo de Quivicán. Mujer joven, ...able de su Trabajo. Sueldo 10 Informan en Calzada 165, al...tre J. e I., Vedado. S-2

...TO UNA ESPAÑOLA, PARA ...r y limpiar a corta familia, en la colocación, 10 pesos, An...Saco número 28, entre Santa ...a y San Mariano, Víbora. Pa...e. S-2

...RIMONIO SOLICITA JOVEN ...ñola sepa cocinar y limpiar. ...ueldo. Sin buenas referencias ...presente. San Rafael 126. Al... S-2

MANEJADORAS

...LICITA UNA JOVEN BLAN... ...ara manejadora y otros que... después de las 10 a. m. ...167, entre I. y J., bajos, Ve... S-3

...LICITA UNA BUENA MANE... ... para un niño de 3 años. ...ue traer buenas referencias y ... con su obligación. Calle 12 ...15, entre San Francisco y ...ción, Lawton. S-3

VARIOS

...TO MATRIMONIO ESPAÑOL, ...alquilar departamento indepen...de dos habitaciones, baño, co...lavadero, en casa de matrimo...ericano, a cambio de hacer el ...de la casa. Telf. F-4844. (De ...p. m., solamente). S-14

...SE OFRECEN

...CRIADAS y CRIADOS

...ESEA COLOCAR UNA JOVEN ...ñola, para criada de mano o ...r y limpiar, a corta familia. ...de ganar 15 pesos. Telf. F-5553. O-1

...ESEA COLOCAR UNA JOVEN ...ñola, para criada de mano o ... No lava ropa, sino fina. Si ...viene así, no molesten. Telf. O-1

...ESEA COLOCAR UNA ESPA... ...de criada de mano o maneja... ...abe servir la mesa a la rusa ...referencias de familias dis... ...Por 10 pesos, no se mo... ...F-2394. O-1

...FRECE UNA CRIADA FINA, ...cuartos, vestir la señora y co... ...En la misma, otra para ama ...s y no tiene inconveniente ...No tienen pretensiones, Lu...71-A., de 9 a 4. Telf. I-5077. O-1

SE OFRECEN

s1 CRIADAS Y CRIADOS

SE DESEA COLOCAR UNA JOVEN española, para criada de mano o cuartos. Sabe cumplir con su obligación y tiene referencias. F-6234. O-1

SE DESEA COLOCAR UNA JOVEN española, en casa de moralidad, para cuartos o comedor. Es seria y formal. No sabe corte. Telf. F-1515. O-1

SE DESEA COLOCAR UNA MUCHA-cha del campo, de color, para ayudar a cocina y limpiar o manejar. Duerme en la colocación. XO-1644. O-1

SE DESEA COLOCAR UNA JOVEN española, para criada de mano, comedor o cuartos. Sabe cumplir con su obligación y desea casa de moralidad. Informan: Telf. M-8712. O-1

DESEA COLOCARSE JOVEN, EN-tiende bastante de jardinero y criado de comedor. Sabe fregar máquinas, hace de todo. Buenas referencias. F-9387, Llame a Juan. O-1

SE DESEA COLOCAR UNA MU-chacha española de criada de mano, manejadora, cuartos o comedor, sirve a la rusa, tiene referencias. Informan teléfono A-3096, San Ignacio 41. O-1

DESEA COLOCARSE MUCHACHA española para criada de mano o cuartos, tiene referencia. Teléfono F-2131. O-1

SE DESEA COLOCAR UNA JOVEN española para todo el servicio de iun matrimonio o corta familia con referencias, no menos de $15. Crespo 10, esquina a San Lázaro. Departamento No. 3. O-1

s2 COCINERAS y COCINEROS

SE OFRECE SEÑORA ESPAÑOLA, para cocinar a corta familia. No hace plaza, cocina y limpia, si es matrimonio solo y sale a los Repartos. Telf. U-4352. O-2

SE DESEA COLOCAR, DE COCINE-ra y repostera, una muchacha española, muy experta en el trabajo y buenas referencias. No duerme es la colocación. Informes: Telf. I-1177. O-2

SE DESEA COLOCAR UNA ESPA-ñola, para cocinar y limpiar, para corta familia. En la misma, otra, para criada de mano. Tiene referencias. Telf. F-2312. O-2

SEÑORA JOVEN ESPAÑOLA DE-sea colocarse para cocinera o lavandera, sabe de repostería, tiene referencias de ambos trabajos de buenas familias; no se coloca por 10 o 12 pesos, duerme fuera. Teléfono FO-2644. O-2

Bauta celebró bella fiesta a su Patrono

Se celebraron con gran brillantez estas fiestas en la iglesia de Bauta.

—NOVENARIO—

Tuvo lugar desde el 16 al 24 en el orden siguiente:

A las 9 a. m. misa rezada y ejercicio de la novena.

A las 5 p. m. ejercicoi del rosario, novena y cánticos.

—TRIDUO—

Como preparación a la fiesta hubo gran triduo los días 25; 26 y 27 con los mismos ejercicios de la novena.

—FIESTA PARROQUIAL—

El domingo 28 tuvo lugar la fiesta principal.

A las 9 misa de comunión armonizada, ofició el Rdo. P. Gayol.

A las 10 y 30, misa solemne de ministros, ofició el Párroco ayudado de los P. P. Gordón del Cano y Magín de la Beneficencia.

El sermón a cargo de Mons. S. Amigó el cual desarrolló hermoso tema: «Tu eres Rey, o sea Cristo Rey».

Habla del reinado de Cristo y de Judas Tadeo de manera elocuente, como él sabe hacerlo.

La parte musical estuvo a cargo del coro de la afamada profesora señora Blanquita Fernández de Castro de Jardines, quien ejecutó preciosa labor.

Se interpretó la misa de Canto, Salutaris por la distinguida señorita Graciella Lewenhjan, Ave María y Agnus Déi, por la culta y bella señorita Tití Escobar y al final una marcha.

Tomaron parte en este trabajo los cantantes siguiente:

Las belas damas Blanquita Fernández de Castro siempre atenta y complaciente, Amelia Izquierdo distinguida profesora, Graciella Lewenhaupt, Tití Escobar que siempre pone su trabajo a la orden de la religión el profesor Toll, Pardo Antonio y el organista Manuel Fernández.

El adorno del templo resultó hermoso y bello.

El trono fué costeado y adornado por el jardín «Milagros» haciendo la ofrenda su dueña la distinguida dama Mariana de la Torre.

El altar mayor que lucía espléndido adorno fué adornado por Lolita Pérez Vda de Granel y Mercedes Barranco, Presidenta de las Hijas de María, contribuyó también a este adorno la bella dama Julieta Sena viuda de Celorio.

A las doce el P. Gayol obsequió a los asistentes con un almuerzo al que asistieron los P. P. Mons. Amigó, Martín, Evelio, Rivalta, Gordón, Llaguno, el jefe del Puesto Militar señor Jacinto Ropas en representación del Teniente Echemendía y del Alcalde y Párroco.

Todos estos actos los presidió la bondadosa y caritativa dama señora Rosario Menéndez Vda. de Inclán en su carácter de Presidenta de la Asociación de San Judas Tadeo, ella tuvo atenciones delicadas para los representantes de la prensa que le agradecemos sinceramente y a la par la felicitamos cordialmente

A las 6 tuvo lugar la procesión por las calles del pueblo con gran animación amenizada por una banda.

Por la noche hubo grandes fiestas como retretas, bailes, etc.

Felicitamos al P. Gayol y a la Presidenta Sra. Vda. de Inclán por estas fiestas.

SE OFRECEN

s2 COCINERAS y COCINEROS

SE DESEA COLOCAR UNA JOVEN española, para cocinar y limpiar a corta familia o para criada de mano. Informan: 10 de Octubre 216, Tintorería «La Parisién». O-2

SE DESEA COLOCAR UNA ESPA-ñola, de mediana edad, de cocinera. No tiene inconveniente de ir al campo y ayudar alguna limpieza. Informan: Chacón 31. O-2

SE DESEA COLOCAR UNA SEÑO-ra panameña, para cocinera o para todo, siendo corta familia. Duerme en su casa o en la colocación. Telf. M-4387, Puerta Cerrada núm. 3. O-2

SE DESEA COLOCAR UNA MUCHA-cha española, para cocinar y limpiar a corta familia. Sabe cumplir con su obligación. Telf. M-2183. O-2

SE OFRECE UNA ESPAÑOLA, DE mediana edad, para cocinar y limpiar. Duerme en la colocación y tiene referencias. Informan: Vives 172, cuarto núm. 3. O-2

SE DESEA COLOCAR UNA ESPA-ñola, para cocinar y limpiar a corta familia. Lo mismo para familia americana. Tiene referencias, San Rafael esquina Gervasio. Telf. U-6713. O-2

SUPERIOR COCINERA DE COLOR repostera ofrece sus servicios a familia cubana o extranjera, cocina a la criolla, española y americana, buenas referencias, aseo, gusto. Teléfono: F-6002. O-2

OFICINISTAS

SEÑORITA, TENEDOR DE LIBROS, con práctica de Oficina, Mecanografía. También como profesora de Colegio o Academia, Obrapía 22, Departamento 201, Habana. O-10

COMPRAS

1 CASAS

DESEO COMPRAR CASA, DANDO 2,000 pesos y espléndido solar, en Avenida Marimón, Víbora Park. Sra. de Castro. Telf. FO-1880. C-1

11 Instrumentos de Música

COMPRO PIANO, CUARTO O VER-tical; un radio y juego cuarto. Pago más que nadie. Telf. A-0236. C-11

COMPRO PIANOS, PIANOLAS, RA-dios, máquinas coser y escribir, objetos de Arte y muebles finos. Pago más que nadie. «La Internacional», Virtudes 30. Telf. A-0236. C-11

VENTAS

1 CASAS

GANGA: VENDO CASA, SAN JOA-quín 98 y medio, próximo Calzada Cristina, Puente Agua Dulce, sala, comedor, 3 cuartos, baño, etc., 1,850 pesos. Marrero, Aguiar 25, Notaría. U-3188 y U-6671. V-1

LAS PROPILDADES VALEN POR su situación. Realízance dos, para liquidar herencia. Próximas Merced, Compostela, Aguacate y Sol. Precio: $2,800.00 y $1,950.00. Prado 19, (Notaría). V-1

6 AUTOMOVILES

VENDO UN AUTOMOVIL DODGE, cerrado, tipo moderno, seis gomas nuevas y acabado de pintar. Magnífico estado mecánico. Lo doy a un precio razonable. Véalo en Marina y 25, Agencia Ford. Pregunten por José M. Alvarez.

OPORTUNIDAD: CHEVROLET CE-rrado, del 31, de cuatro puertas. Maderas nuevas. Pintura flamante. Gomas «Jumbo», nuevas. Doy facilidades de pago. Véalo hoy mismo que le conviene. Agencia Ford, Edificio Carreño. Pregunten por Pablo.

CAMION DE REPARTO FORD, CA-rrocería del país, en flamante estado. Está en magníficas condiciones. Lo doy en 250 pesos, con facilidades de pago. Véalo hoy mismo, en Marina y 25, (precisamente, en la misma esquina). Agencia Ford. Pregunten por Palatín.

AHORA: TENGO UN FORD, DE cuatro puertas, del 31, en muy buenas condiciones. Lo vendo con su garantía mecánica. Agencia Ford, Edificio Carreño, Marina y 25, (precisamente, en la misma esquina. Lo puedo vender al contado y también dando facilidades de pago. Pregunten por Domínguez. Telf. U-3003. V-6

GANGA: CUÑA CHRYSLER 75, EN magníficas condiciones, doble parabrisa, cuatro gomas nuevas, cubiertas metálicas para gomas repuesto, 350 pesos. Véase «Villa Ofelia», B. entre 12 y 14, Almendares. V-6

GRAN LIQUIDACION, DURANTE toda esta semana, de chassis, camiones y automóviles de uso, con grandes facilidades de pago. Aproveche esta oportunidad que le brindamos. Háganos una visita, que aquí tenemos lo que usted necesita. Agencia Ford de Belascoaín 171, esquina Peñalver. V-6

SE VENDE UN GRAHAM DEL 33, 6 cilindros, completamente nuevo, vestidura de cuero y 5 gomas nuevas, Teléfono F-2952, G No. 67, entre 7 y 9. V-6

11 Instrumentos de Música

SE VENDE UN PIANO, MUY FINO. Se da muy barato, Monte 18, entre Aguila y Angeles. V-11

VENDO PIANO RONICH, CUARTO cola, o el Stenway, vertical, como nuevos. Precio de ocasión, San Rafael 57, esquina Campanario. V-11

REGALAMOS PIANO ¼ COLA, 2 años de comprado sin uso y juego de cuarto diseñado especialmente Puede verlo G N o. 67, Vedado. V-11

ENSEÑANZAS

e1 Profesoras y Profesores

SOLICITASE PROFESOR EXPERI-mentado para Gramática, Historia Quinto Grado, 2 horas y media, mañanas, 12 pesos al mes, San Rafael 139, altos. E-1

CRONICA CATOLICA

Programa del Catecismo del curso actual

La Dirección General de los Catecismos comenzó el año anterior Cursos de Lecciones Catequístico-Apologéticas con el doble fin: Primero, de que los católicos se afiancen más y más en nuestra doctrina, única verdadera; Segundo, de formar Catequistas, que se dediquen a difundir esta misma doctrina.

Estas Lecciones constan de dos partas; en la primera se exponen normas de pedagogía catequística; en la segunda se desarrolla un punto de Catecismo en forma expositivo-apologética.

En el curso actual 1934-1935 se expondrán los artículos de la fe referentes a Jesucristo conforme al siguiente cuestionario:

1.—Jesucristo en su Persona y Naturaleza Divinas.
2.—Jesucristo en su Naturaleza Humana.
3.—Jesucristo prometido y profetizado.
4.—La Inmaculada Madre de Jesucristo
5.—Jsucristo Redentor.
6.—Jesucristo y sus milagros.
7.—Jesucristo y sus profecías.
8.—Jesucristo y su Doctrina.
9.—Jesucristo y su Moral.
10.—Jesucristo muerto.
11.—Jesucristo resucitado.
12.—Jesucristo Juez.
13.—Jesucristo y la Esclavitud.
14.—Jesucristo y la mujer.
15.—Jesucristo y la sociedad dohéstica.
17.—Jesucristo y la juventud.
18.—Jesucristo y la sociedad civil.
19.—Jsucristo y el obrero.
20.—Jesucristo ante los verdaderos salarios.
21.—Los protestantes falsean el verdadero concepto de Jesucristo.
22.—Los racionalistas mutilan el concepto adecuado de Jesucristo.
23.—Los modernistas adulteran el concepto verdadero de Jesucristo.
24.—Los socialistas y sus secuales pervierten la hermosa doctrina de Jesucristo.
25.—Los Santos son los mejores testigos de quién es Jesucristo: Y los Santos son admirados de todos; aun de los impíos.

Se desarrolla esta doctrina para señoras y señoritas en los locales siguientes:

Iglesia del Corazón de Jesús. Reina 145, los sábados a las cuatro y media de la tarde.

Colegio de las Madres Teresianas, Vedado 17, entre 12 y 14, los lunes, a las tres y media de la tarde.

Colegio de Madres Salesianas, María Auxiliadora, Compostela 12, los martes, a las siete y cuarto de la tarde.

El párroco de Marianao y la enseñanza

De tiempo en tiempo cuando menos se esperaba, se encarama en el pedestal de la atención pública un pigmeo ridículo, que siempre sube por sorpresa y siempre baja furtivamente para esconderse avergonzado y esperar la nueva ocasión de aparecer en público. Ese pigmeo es el proyecto descabellado de la nacionalización de la enseñanza.

Ahora lo tenemos en el pináculo de la publicidad, haciendo contorsiones de mico y gozando su corta y absurda vida de clown, gracias a la desorientación del país y a los esfuerzos furtivos de unos cuantos interesados que no dan la cara.

Porque ese proyecto de nacionalizar la enseñanza, se está debatiendo en el Consejo de Estado, donde no hay probablemente nadie que esté directamente interesado en los verdaderos móviles del proyecto.

..Cubanizar la enseñanza es un proyecto tan intemperativo, tan inoportuno tan sin sentido y tan imposible, que es necesario plantearlo en el Consejo de Estado, para que pueda mantenerse sobre el tapete siquiera unos días. En efecto las intenciones y las actitudes verdaderas respecto de ese proyecto, están tan lejos del Consejo de Estado, o por lo menos están tan disimulados si alguna representación tienen en él, que el problema se debate a tontas y a locas sin la orientación clara que le darían las corrientes de opinión relacionadas con el asunto.

Cuatro son los sectores que tienen algún interés en favor o en contra de la cubanización de la enseñanza; cuatro sectores de los cuales sólo uno se presenta francamente con su banderita de percal como único emblema. Los otros tres tratan de ocultarse y no tomar parte activa en el debate, ya sea por no comprometer su posición y perjudicar su causa, ya por no confesar lo mezquino del móvil y lo inconfesable de su actitud.

Católicos, comunistas, mercaderes de la enseñanza, patrioteros. Son los cuatro sectores, de los cuales los tres primeros se retiran de la liza y sólo el último se toma toda la demanda. A los católicos no les conviene que la enseñanza privada católica sufra una restricción arbitraria que acabaría con tres cuartas partes de la enseñanza más importante y prestigiosa del país, representadas por las instituciones docentes de Jesuitas, Escolapios, HH. de La Salle, Maristas, Religiosas del S. Corazón, de Jesús María, Apostolado, HH. de la Caridad y cien otras instituciones de enseñanza.

A los comunistas les tiene que ser odioso cualquier proyecto de nacionalización que levante más las barreras nacionales contra el internacionalismo que ellos profesan. Pero sobre todo les es perjudicial a su propaganda soviética, cualquier paso que lleve a excluir de la enseñanza a los extranjeros que representan y propagan en Cuba, los ideales y prácticas de los Soviets de Rusia.

Hay otro grupo que es el que más se oculta, y con razón, y es el de unos cuantos descontentos que nunca han podido salir de la categoría de empleados más o menos mal retribuídos, y que miran hacia los grandes colegios con la envidia con que los comunistas hacen a los obreros mirar hacia las grandes fábricas. No pudiendo ellos realizar empresas de esa magnitud, procuran hostilizar con esas intentonas de leyes, a las grandes instituciones de enseñanza; y la «cubanización» les ofrece un buen pretesto.

El magisterio cubano y los organismos oficiales han mirado siempre con agrado y con orgullo, esos grandes centros de enseñanza privada, que han llenado una gran necesidad de la nación. El maestro y el gobierno han sentido siempre y seguirán sintiendo esa gran responsabilidad de la educación y de la cultura, y han estado siempre libres de toda hostilidad en la enseñanza privada.

Quedan por tanto los únicos dueños del campo los ingenuos patrioteros, con horizonte de campanario y cultura pueblerina, sin responsabilidad ni orientación en los grandes problemas vitales del pueblo, los cuales piensan que un pueblo, enclenque, famélico, víctima de todas las epidemias y de todas las calamidades, lo tiene todo resuelto con levantar en alto la bandera de la patria, y sostenerla cada vez más solitaria y más raída, con tal de no exponerse al contacto y al beneficio de otros pueblos de la humanidad que puedan ayudarle a vigorizarse.

Duro es tener que reconocer entre nosotros estas miserias tan dolorosas de confesar, pero ya es hora de que nos vayamos dejando de resucitar un proyecto tonto y retrógado, que si por descuido sale adelante, va a producir grandes males al país.

Afortunadamente en el Consejo de Estado hay bastantes hombres que no necesitan «dar la nota» de revolucionarios ni de patriotas menoscabando su verdadera actuación patriótica y civilizadora, con proyectos que atentan contra la cultura y la educación del país.

R. P. Dr. Belarmino García, Párroco de Marianao.

ACTOS CATOLICOS PARA MANANA

EN LA IGLESIA DE LA MERCED

A las ocho de la mañana, misa de comunión general para la Asociación de Nuestra Señora de la Caridad. A las nueve a. m., misa cantada, piadoso ejercicio y plática en honor a la Patrona de Cuba, por su Asociación.

A las cinco de la tarde, los cultos de los Quince Jueves, con exposición, estación, Rosario, plática, ejercicio, procesión bendición y reserva.

NOVENA DE ANIMAS

Se celebra novenario en sufragio de las benditas almas del Purgatorio, en la iglesia de Reina, a las ocho de la mañana.

En el Angel, a las 5 p. m.

En San Francisco, a las siete y cuarto p. m.

En el Espíritu Santo, a las ocho de la mañana y a las ocho p. m.

En la iglesia del Carmen, a las cinco y media de la tarde.

LOS JUEVES PERPETUOS EUCARISTICOS

En San Nicolás de Bari y María Auxiliadora, los Jueves Eucarísticos.

En ambas iglesias, por la mañana, a las ocho.o

Por la tarde, a las cuatro y media.

LOS JUEVES DEL CIRCULAR

En la iglesia de Jesús, María y José, los Jueves Eucarísticos del Circular.

La misa del Sacramento, a las ocho y media de la mañana. Después de la misa, la exposición de Su Divina Majestad. A las cinco p. m., rosario, ejercicio, sermón, cánticos, bendición y reserva.

EN HONOR DE NUESTRA SEÑORA DE LA CARIDAD

Conforme a la piadosa costumbre del día 8, misas cantadas a Nuestra Señora de la Caridad, Patrona de Cuba.

ADORACION A JESUS SACRAMENTADO

En las Reparadoras por la Asociación Eucarística Popular, adoración reparadora de 7 de la tarde a diez de la noche.

EN LA IGLESIA DE LOS CARMELITAS DEL VEDADO

Los Quince Jueves con el siguiente programa: A las siete y media de la mañana, misa de comunión general y ejercicio de adoración. A las cuatro y media p. m., exposición, Santo Rosario, plática y reserva.

Las pláticas a cargo del R. Padre Baltasar de Jesús, C. D.

EN LA IGLESIA DE LA CARIDAD

Los Quince Jueves al Santísimo Sacramento por la Muy Ilustre Archicofradía del Santísimo, erigida en la iglesia de Nuestra Señora de la Caridad, con arreglo al siguiente programa: A las cinco p. m., exposición, Rosario con motetes cantados, sermón por el R. P. doctor Alfredo Llaguno, procesión, bendición y reserva.

LA TOMBOLA DE LA CONGREGACION DE CRISTO POBRE

Los organizadores de la gran Verbena de la Paloma que se celebrará el día 10 en los jardines de «La Polar», amablemente han cedido un kiosco a la Congregación de Cristo Pobre para recaudar fondos para esta asociación que tanto bien hace a los pobres ya en el Asilo de niños pobres, ya con la Cocina donde diariamente comen cien pobres La Directiva de esta Congregación por este medio hace un llamamiento a las personas caritativas a fin de que manden objetos para la tómbola; por modestos que éstos sean pueden tener la satisfacción de contribuir a esta hermosa obra de caridad.

Los donativos se reciben en casa de la señora Texidor, 19 y N; en la de Bustillo, 17, número 22 y en la capilla, Habana 58.

LOS FESTIVALES DEL ROSARIO Y DE CRISTO REY

El Centro y Cofradía del Rosario Perpetuo establecido en la Iglesia Parroquial del Vedado, sito en Línea y D, celebró de manera brillantísima las fiestas anuales de Cristo Rey y Nuestra Señora del Rosario.

Dieron comienzo el 19 de octubre y concluyeron el 28 del mismo.

SOLEMNE NOVENARIO.— A las 9 de la mañana solemne Misa de Ministros.

Los tres primeros días por corresponder con los tres últimos de la Semana del Jubileo Circular, después de la Misa, se exponía Su Divina Majestad.

A las 5 de la tarde, exceptuando los referidos tres días, exposición Santo Rosario con Misterios cantados por los asociados, el Padre Eugenio Pérez, O. P. y el barítono señor José Fuentes, piadoso ejercicio, plegaria por los antes mencionados cantantes, sermón bendición y reserva.

LOS SERMONES.— Los días 19, 20 y 1, predicó el R. P. Fabián Encina, O. P. celosísimo Director de este floreciente Centro del Rosario Perpetuo, que está formado por dos Divisiones cada una de treinta Coros, y cada Coro de 24 asociados, que hace un total de 1440.

Consiste esta Asociación en rezar el Rosario completo durante una hora determinada durante cada una de las 24 del día, denominándose por esta causa perpetuo.

Es Presidenta, la señora Angela Toñarely de Galán.

Secretaria señorita Amalia Freixes.

Tesorera, señora Florentina Pérez viuda de Ehner.

Camareras, señoras Conchita Pedro de Otero y Amalia Peláez de Bonet.

Versaron los sermones del R. P. Fabián Encinas, O. P. sobre los tres fines de la Asociación del Rosario Perpetuo:

..1o. «Rogar por la conversión de los pecadores».

2o. «Pedir por la eterna salvación de los agonizantes».

3o. Interceder por las almas del Purgatorio».

Cuan beneficiosa sea esta Asociación se ve por estos tres últimos finec.

El estado del pecador es tristísimo y miserable en extremo, pues el enemigo de Dios y su eterna condenación depende no más, del endeble y frágil hilo de su vida.

Tiene su alma muerta por el pecado no alcanzando nuevamente su vida sino por un prodigio de la divina Gracia, que hay que pedir para él, incesantemente, pues los muertos a la Gracia, no pueden alcanzarla de por sí. Por eso los asociados del Rosario Perpetuo, la piden día y noche, por intercesión de la que es dispensadora de todas las gracias, la siempre Virgen María, ofreciéndole por esta intención la primera parte del Rosario.

El agonizante necesita de todo auxilio celestial, pues de ese último momento depende su eterna salvación. En esos momentos el Infierno pone todo su poder en acción para hacerle caer en pecado o que no se convierta si por desgracia se halla en ese estado, pues sabe que si pierde ese final combate, lo ha perdido todo.

Es espantoso ese supremo momento, en que se riñe el más descomunal combate con las protestas del Averno A quién recurrir? A la que quebrantó la cabeza de la serpiente infernal. El socio del Rosario Perpetuo le pide esa gracia, ofreciéndola la segunda parte del Rosario.

Las Animas benditas del Purgatorio ya tienen asegurada su eterna salvación, pero no pueden disfrutar de ella hasta pagar toda la deuda que deban al Señor. Pero Dios ha dispuesto que podamos pagar por ellas los que vivimos en la tierra. Una de los medios más poderosos es el Rosario, por la excelencia de sus oraciones y por las inumerables indulgencias conque los Sumos Pontífices, la han enriquecido y el ser ofrecido por la Augusta Madre de Dios.

Son los asociados del Rosario Perpétuo peremnes rendentores de esas benditas almas; ofreciendo por su rescate, la tercera parte del Rosario.

El P. Fabián, exhorta a cumplir con tan laudabilíma misión a los socios y suplica a los fieles se inscriban en esta Asociación salvadora de la Humanidad y Redentora de las almas del Purgatorio.

Los días 22 y 23 el R. P, Basilio Jiménez, O. P., desarrolló los siguientes temas, sabia y elocuentemente:

..1. «El Rosario aumenta la Fé».

..2. «Así mismo aumenta la Esperanza».

Bastará considerar que al Rosario es la destrucción del pecado, la recuperación de la gracia y de la gloria de Dios.

Quien devotamente rece el Rosario, no puede por menos que acrecentar su fe y su esperanza en su eterna salvación pues las fundamenta en María, de quien jamás se ha oído decir, como dice San Bernardo, que haya desamparado a los que en Ella confían y esperan.

Los días 24 y 25, predicó el benemérito Párroco del Vedado, Reverendo Padre Pablo del Olmo O. P.

Versaron los sermones sobre los siguientes temas:

1. «Eficacia del Rosario fundado en el poder de la Virgen María»

2. «El Rosario cómo antídoto de los males sociales».

Basta escuchar los Santos Padres y Doctores los cuales a una afirman que María, puede por gracia, lo que Dios por su divina naturaleza. Así mismo, la llaman la Omnipotencia suplicante.

Si a María, Dios concedió tan grandes poderes, los ejercitará con los devotos de su Santo Rosario.

Como antídoto lo entregó la Virgen a Santo Domingo de Guzmán contra los males de su tiempo, y los venció. Como tal lo entregó a don Juan de Austria San Pío V contra los turcos y venció. Así mismo lo recomendó León XIII porque el Rosario destruye soberbia, raíz de todos los males y fomenta la humanidad. Todo se desmorona, pero también hace desaparecido el Rosario social y familiar.

Si queremos salvar a la Sociedad, empezaremos por rezar el Rosario, Código compendiado de la ley de amor a Dios, y al prójimo por Dios. Rezando el rosario, se aprenden las virtudes cristianas, regeneradoras del social.

Los días 26 y 27 predicó el Prior del Convento de Padres Dominicos de la Habana

El doctor Hyo de Santo Domingo de Guzmán en la predicación de los dos días presentó a la Santísima Virgen María como modelo de virtudes cristianas, especialmente en la de la Modestia en el templo, en el hogar en el seno d la familia y en la sociedad

Expuso los males individuales y sociales que causa la inmodestia, pero no solamente en cuanto a los vestidos, sino en las malas lecturas, espectáculos inmorale, etc. Es decir en cuanto pervierte a las buenas costumbres.

¿Qué dique contraponer a esta general inmodestia?. El Santo Rosario para mirarse en el espejo de la Casa de Nazaret, en el Monte Calvario y el Monte Tabor de la gloria celestial, que muestran como recompensa los Misterios gloriosos, si observamos los preceptos de la Modestia, despreciando los bajos egoismos terrenales.

Fueron los sermones enseñanzas de sabiduría y amor, mostrándoles donde está la raiz de los males que sufrimos, y donde su eficaz y fácil remedio, porque buscando el Reino de Dios y su Justicia, todo lo demás lo obtendríamos po rañadidura

Nos unimos a los elogios y felicitaciones de los fieles.

Solemne Salve: El sábado 27 después de la reserva se cantó solemne mente la Salve, interpretándose la de Hernández por los anteriormente citados cantores. P. Eugenio Pérez y José Fuentes El novenario estuvo muy concurrido, tanto de cofrades como de fieles.

Fiesta del Rosario dye Cristo Rey: —El domingo 28 tuvo lugar la fiesta de Cristo Rey, conjuntamente con la del Rosario.

Durante la mañana la sagrada mesa estuvo concurridísima de comensales, anotándose más de mil comuniones. Fué grandioso homenaje eucarístico a Cristo-Rey y a María Reina del Rosario, en cuyo purísimo seno se formó el Cuerpo y la Sangre del Rey de cielos y tierra.

Al recibir a Jesús, se recibe la Carne y Sangre de María.

A las nueve de la mañana hubo misa cantada y sermón por el Parroco Padre Pablo del Olmo, O P. quien explicó el Evangelio de la Dominica: «Cristo es Rey»

La parte musical se interpretó bajo la dirección del del P Eugenio Pérez D.P.

A las cinco de la tarde los cultos revistieron regia magnificencia. A ellos asistió una inmensa multitud y la Venerable Comunidad de Padres Dominicos de la Habana.

El templo estaba artísticamente engalanado. En el altar mayor, se destacaba un monumental Rosario, formado por luces eléctricas de variados colores.

Dieron comienzo los cultos por la exposición del Santísimo Sacramento. Siguió el rezo del Santísimo Rosario con Misterios cantados por los asistentes y los cantores, ya mencionados.

La apertura de la Iglesia de Monserrate

Con objeto de informar a nuestros lectores sobre la reapertura de la Iglesia de Monserrate, el templo parroquial de la Avenida de Italia, antigua Calzada de Galiano, nos entrevistamos con su digno Párroco, Monseñor Alberto Méndez quien se expresó así: «Después de rudo batallar durante unos cinco años, será abierto nuevamente al culto público esta iglesia parroquial el domingo 25 del actual. Mas somo quiera que exceptuando las paredes y para eso, éstas se elevaron dos metros, el templo ha sido totalmente reconstruído siendo necesario bendecirlo, ceremonia, que llevaré yo a cabo por delegación del Excmo. y Rvdmo. Señor Arzobispo que ha tenido a bien darme esta muestra de su exquisita bondad, el Sábado 24 a las 8 de la mañana. Serán madrinas las señoras y señoritas, que me han prestado su cooperación a las obras. Estarán representadas por la Excma. Señora Condesa de Buenavista y la señora del Honorable Señor Presidente de la República.

«Se han elevado dos metros las paredes, se han pintado al óleo, se le ha dado más largo y ancho, debido a la colocación de columnas, y la que se dará a los altares el techo es monolítico, el piso de granito, se construyó un gran coro y se rasgaron los ventanales, que se cubrieron con buenas vidrieras.

Dentro de la escasez de recursos, hemos llevado a cabo la construcción lo mejor que nos ha sido posible.

Usted podrá apreciar el mérito de las obras realizadas».

En efecto, después de admirarlas, podemos afirmar que Monseñor Méndez ha dotado a su Parroquia de una iglesia muy artística, amplia y ventilada.

Pero, hicimos notar a Monseñor Méndez que algo faltaba a esas obras. Y esto era, el exterior del templo, que ofrecía un tristísimo contraste con la belleza interior.

«Ya lo veo, señor Cronista con toda la amargura de mi alma y profundo pesar de mi corazón pero esa obra de reparación exige un costo de $300, y no los poseo.

Todo se empleó en el interior.... pero aún confío en la divina Providencia y en la bondad de mis feligreses que en los días que faltan me ayudarán a remediar esta necesidad.

Por su mediación me dirijo a ellos y a los católicos en general, para suplicarles una dádiva con tal objeto en nombre y por amor a Nuestro Señor Jesucristo, que dentro de breves días pasaré a habitar esta su iglesia, que es todos, y cada uno de sus feligreses pues en ella reciben los beneficios de la Redención».

Esperamos sea atendido Monseñor Méndez, por ser de absoluta necesidad reparar el exterior del templo, deteriorado y embarrado de letreros indignos de la casa de Dios.

ERMITA DE ARROYO ARENAS

Solemne novena al Nazareno. Viernes 9: a las 8 y media misa de comunión; a los 9 y cuarto: Novena, cánticos, misa de ministros, orquesta y sermón, por Mons. Amigo; a las 5 y media ejercicio y Vía crucis. R.

PROFESIONALES

p1 DRES. EN MEDICINA

Dr. Angel Fernández
DIVORCIOS
Muy rápidos, en 5 o 30 días. Plázos cómodos, en toda la República, a cubanos y extranjeros. Obrapía 17, de 2 a 7 p. m. Telf. A-3060.

DR. A. VENERO
Vías urinarias. Impotencia, Sífilis, Curación rápida. Cuota semanal Diatermia, Azoterapia, etc. etc. Consultas de 9 a 12 a. m, y de 4 a 6 p.m. San Miguel No. 55, esquina a San Nicolás. Teléfono A-9380.

p7 ABOGADOS y NOTARIOS

Dr. ISIDORO CORZO
ABOGADO
Especialidad: DIVORCIOS. Calle 9 número 25, entre H. e I. Telf. F-5086, Vedado.

p2 OCULISTAS

DR. JORGE L. DEHOGUES
Oculista. Elección de clientes. Consultas de 11 a 12 y de 4 a 6. Telf. A-8650, Aguila 94. P-6

DR. JORGE L. DEHOGUES. OCU-lista. Elección de l entes, Consultas de 11 a 12 y de 4 a 6. Teléfono A-8650 Aguila 94. P-2

Agencia de Mudanza

MUDANZAS
"EL ZAMORANO"
De Claudio Luelmo. La más acreditada casa. Precios de situación. Calle 23 No. 278, entre Baños y D. Teléfono F-2568. B

ALQUILERES

a1 HABANA

ALQUILO LOS ALTOS DE DRAGO-nes número 39, compuestos de sala, comedor, 4 cuartos, baño intercalado y de criados, cocina de gas y de carbón. Informan: Dragones número 39, Almacén de Tabaco.

$15.00, CASITA EN AZOTEA, COM-pletamente independiente, sala, comedor, un cuarto, cocina, baño, siempre mucha agua, para matrimonio, Tenerife número 8, entre Antón Recio y San Nicolás. Informes, en la misma.

ALQUILO FRESCA Y VENTILADA casa Luz 19, bajos, sala, comedor, cuatro habitaciones grandes, patio y traspatio. Llaves en la misma por San Luís. Informes M-3198. Alonso y Ca. Inquisidor 10. A-5

PRADO 104 ESQUINA A VIRTUDES
Se alquilan altos y bajos, 16 habitaciones en los altos. Los bajos propios para est abdecimiento. Lla llave en

VILLEGAS 83, bajos, Se ALQUILA cerca del Parque Central y Obispo, sala, comedor, tres habitaciones, demás servicios, la llave en la bodega, informan teléfono I-3056. A-1

SE ALQUILAN LOS BAJOS DE ANI-mas 123, entre Lealtad y Escobar, compuestos de sala, saleta, comedor, cinco habitaciones, dos baños, cuarto y servicio de criados, cocina, repostería, lavadero y tres patios. Informan en la misma.

FINLAY 85, ATOS, ANTES ZANJA, a media cuadra de Belascoaín. Alquilo casa acabada de decorar, compuesta sala y saleta, espléndidas, 4 grandes cuartos, comedor corrido al fondo, baño moderno completo y servicio criados. Llaves en los bajos. Informes: U-2904.

LEALTAD 16, ESQUINA A LAGU-nas. Alquilo precioso segundo pisito, sala, comedor, un cuarto baño lujoso, closets, cocina, cuarto criados, $25.00. Informan: Aguiar 19, bajos, Se exigen referencias. H-1

GERVASIO 176, MODERNOS ALTOS, entre Reina y Salud, sala, recibidor, 4 cuartos, baño intercalado, comedor, cuarto y servicio criados. Llaves, bajos.

SE ALQUILA, HABANA 14, ALTOS. Informan: Telf. A-7923. La llave, en la misma.

ALQUILO, CARMEN NUMERO 8, altos, sala, gabinete, saleta, 5 grandes habitaciones, comedor al fondo, servicios completos, gran cocina. Informan: Monte 170. Telf. A-2066.

¡BUSCA CASA?
LLAME AL
M.6747
SEGURAMENTE ALLI ENCONTRARA LA QUE VD NECESITA
O VAYA A
MORRO Y GENIOS
EDIFICIO "GOMEZ"
ALLI LE INFORMARAN

a2 VEDADO

CALLE A. NUMERO 256, ESQUINA 27, Vedado. Se alquilan altos, de madera, con pisos de mosáicos, 4 habitaciones y demás comodidades. Precio: $20.00. Otros informes, enfrente. A-2

SE ALQUILAN, LOS ALTOS O BA-jos, de la casa situada en Avenida de Los Presidentes, esquina a Avenida Wilson, Vedado. Ambas, tienen entrada independiente, jardín, portales, sala, living room, comedor, biblioteca, seis habitacones, tres baños completos, cuartos de criados y garage para dos máquinas. Precio: 150 pesos mensuales. Se pueden ver, de 2 a 4 p. m. ara mñs informes: Telf. F-4646.

SE ALQUILA AMPLIA RESIDEN-cia. Calle I., esquina a 15. Informan, en la misma. Telf. F-4337.

VEDADO CALLE 17 No. 595 ENTRE 26 y 28, se alquila casa moderna, portal, sala, 4 cuartos, baño completo, comedor, al fondo, cuarto criado, $22. F-1183. A-2

VEDADO. ALQUILO 10 ENTRE 17 y 19, N. 160 cómoodo alto todo a la brisa. Informan de 9 a. m. a 6 p. m.

VEDADO. 19 249 ENTRE E y F, AL-quilo casa interior, sala, comedor, dos cuartos, servicios en la misma se venden unos muebles, Informan en la misma. A-2

SE ALQUILA LA HERMOSA RESI-dencia de dos plantas 23 No. 285. Vedado, informan en la misma. A-2

M.E.C.D. 2016

ALQUILERES

a2 VEDADO

E. ESQUINA A 21, BAJOS MODERNOS, esquina brisa, portal, recibidor, sala biblioteca, seis habitaciones, tres baños, hall, comedor, pantry, cocina, cuarto, servicio criados y garage. M-2863 y F-6635.

CALLE F ENTRE 17 Y 19. ELEGANTE apartamento a la brisa. Terraza, sala, comedor, 3 habitaciones y demás comodidades, habitación y entrada de criados. Informes F-3308.

SE ALQUILAN LOS ALTOS DE PASEO 273, entre 27 y 29, con terraza, sala, 3 cuartos, comedor, baño, cocina, cuarto y servicio de criados. Informan en la misma. A-2

a3 CERRO y PALATINO

ALQUILO: ZARAGOZA B, JUNTO A Calzada Cerro portal sala, saleta, cuatro cuartos, llave e informes al lado, letra A. A-3

CERRO: PIÑERA Y MARIANO. SE alquila para Bodega, la esquina, con armatostes o para otro comercio. La llave: Mariano 7-H. Informes: Cristo 30, primer piso, izquierda. A-3

A4 Marianao y sus Repartos

SE ALQUILA MODERNO CHALECITO, Segunda entre 11 y 12, Ampliación de Almendares, jardín, portal, sala, hall, 3 cuartos, baño intercalado completo, cuarto y servicio criados, garage, etc. Informa, Pintor. Dueño: F-2760. A-4

SE ALQUILA COMPLETAMENTE amueblada, bellísima residencia. Todo confort jardines, garage, Calzada de Columbia esquina a 14. Puede verse todo el día. Teléfono U-6454. A-4

SE ALQUILA, COMPLETAMENTE amueblada, bellísima residencia. Todo confort, jardines, garage, Calzada de Columbia esquina a 14. Puede verse todo el día. U-6454. A-4

a5 J. del MONTE y la VIBORA

VIBORA. VISTA ALEGRE ESQUINA a Cortina, chalet blanco, bajos, jardín, portal, sala comedor, pantry, cocina y cuarto, cinco habitaciones altas con baño, garage y sótano con cuartos para criados. Puiede verse de 1 a 5 p.m. Informes: F-1893 de 9 a 12 a.m. A-5

ALQUILO, EN LA VIBORA, HERMOSO chalet, situado en la calle Carmen y Luz Caballero. Terreno para jardín, sala, comedor, cinco habitaciones, espléndidos baños, garage, gas, etc., etc. Informan en la Manzana de Gómez número 240. Telf. A-4893. A-5

ALQUILA EN CARMEN No. 150 ENtre Mayía Rodríguez y Goicuría. casa sala, 2 cuartos, moderna, baño, cocina y patio, $8. Informan Monasterio 2, Cerro. A-5

ALQUILO, VIBORA: LINDA CASA Vista Alegre y Buenaventura. Alfonso número 9, costado Pasionistas, portal, sala, saleta, tres cuartos, baño intercalado, cocina, en 15 pesos. Llave, enfrente. Telf. X-1845. A-5

CONCEJAL VEIGA 14, ESQUINA A Luis Estévez, jardín alrededor, portal, sala, 3 habitaciones, comedor, cocina, terreno al fondo, $22.00. Informes: The Trust Company of Cuba, Obispo número 53. M-6917. A-5

a7 LUYANO

GUASABACOA NUM. 52, ALTOS, espaciosa casa, a media cuadra Luyanó. Informan: café "La Isla". Reina 131. 3o. piso, hermosas habitaciones con lavabo y Salud 160, F. Apartamentos. Informan mismas. A-7

SE ALQUILAN LOS MAGNIFICOS y ventilados bajos y altos de Concha y Guasabacoa, compuestos cada uno de espléndida sala, tres espaciosas habitaciones, baño y cocina. Precio desde 12 pesos. Véalos e informes en la Manzana de Gómez No. 240, teléfono A-4893. A-7

a8 LAWTON y BATISTA

ALTOS MODERNOS, DE ESQUINA, sala, comedor, dos cuartos, baño intercalado. Tranvías y guaguas a la puerta, 12 pesos, B. y 14, Lawton. A-8

NAVES y LOCALES

LOCAL ALQUILO PARTE PARA comercio $10.00. Sol 112. B-1

LOCAL PARA ESTABLECIMIENTO
Tiene buena barriada. Mide 4 por 4 metros. Alquiler: $7.00. Reforma 51, esquina Herrera, Luyanó. Llaves en los altos del mismo. B-1

ALQUILO UNA NAVE, PROPIA PARA fonda o industria, mucho barrio. Precio de situación. Concha y Reforma, Luyanó. B-1

SE ALQUILAN
Magníficas naves de todos tamaños, propias para Industrias y Almacenes, situadas en la Calzada de Concha, en Marina y Atarés, con Desviadero de Ferrocarril, y a precios de situación. También alquilamos o vendemos lotes de terrenos muy bien situados, atravesados por chuchos de Ferrocarril, en los lugares ontes indicados. Buenos y baratos locales propios para pequeñas industrias con fuerza motriz y sin ella. Para más informes: Casa «Gancedo», teléfonos X-2819 y X-2629, Calzada de Concha No. 3, Habana. B-1

CARDENAS 11
Una cuadra de Monte. Alquilo buen local para Carpintería, Mueblería o industrias. La llave en la Lechería. Su dueño: Calle 8 número 37, entre 13 y 15, Vedado.

FRENTE A SECRETARIA DE HACIENDA, Obispo súmero 22. Alquilo amplio local para establecimiento, con vidrieras al frente. El precio es muy reducido. Informan en la Manzana de Gómez número 240. Telf. A-4893. B-1

HABANA Y MURALLA, ALQUILO esta casas de 3 habitaciones, propia para Almacén o Depósito, con habitaciones para viviendas. Precio de verdadera ganga. Informes: Manzana de Gómez 240. A-4893. B-1

SE ALQUILA UN MAGNIFICO LOCAL en Luz esquina a Oficios, propio para establecimiento, con varias divisiones y servicios. Informan en Manzana de Gómez número 240. Telf. A-4893. B-1

ALQUILO ESQUINA, MANRIQUE Y Condesa, 1,700 metros cuadrados y entresuelo de 1,000 metros. Propia para Garage o Almacén. Informan, de 8 a 5. Telf. A-9349.

EDIFICIO P. MORALES SANTA CRUZ
SAN LAZARO Y N.
8 PISOS
Apartamento lujoso con recibidor, sala, comedor, dos habitaciones, baño, pantry, cocina, galería, terraza, etc., en séptimo piso. Muy fresco y con hermosa vista. Precio razonable.
ELEVADOR DIA Y NOCHE
INFORMES: DE 9 A 12, EN EL MISMO EDIFICIO.

ALQUILERES

b1 NAVES y LOCALES

ALQUILO ESPLENDIDO LOCAL PARA comercio, en Sol número 13, entre San Pedro y Oficios, Suárez 49. Informan: Telf. M-7450. B-1

ALQUILO O VENDO PRECIO DE situación, nave de estructura de acero, 600 metros con entrada por dos calles, propio para cualquier industria con varias instalaciones eléctricas. Calle Flores 8, entrada por Agua Dulce. Informan carbonería.

¡BUSCA LOCAL PARA NEGOCIO?
LLAME AL M. 6747
CON TODA SEGURIDAD ENCUENTRA EL QUE VD. NECESITA O VAYA A
MORRO Y GENIOS EDIFICIO "GOMEZ"
ALLI LE INFORMARAN

CARNICEROS. ALQUILO LOCAL para carnicería, siempre ha vendido una res. Todo listo, extensa barriada, alquiler módico, éxito seguro. Detalles Bodega Piñera y Cocos, Cerro. B-1

b2 APARTAMENTOS

ESPLENDIDO DEPARTAMENTO PARA oficina u hombres solos, Aguila 115 esquina San Rafael. Precio de situación. B-3

APARTAMENTO AMUEBLADO
Alquilo un apartamento amueblado, lujoso, en un séptimo piso, con vista al mar y toda la Ciudad: Terraza, recibidor, sala, comedor, dos habitaciones, baño, hall, pantry y cocina, ropa y vajilla, elevador día y noche. Precio moderado. Edificio «Morales», N. y San Lázaro, a dos cuadras de la Universidad. Sr. Alonso.

b4 HABITACIONES

EN AMARGURA 79, ALTOS, SE ALquila una habitación, en $7.00. Informan: San Lázaro 470, Departamento núm. 2. B-4

VIRTUDES 28, ENTRE AGUILA Y amistad, se alquila una habitación lavabo de agua corriente y baño, a hombres solos. Telf. M-9392. B-4

AVISO. ALQUILO MUCHAS HABItaciones altas y bajas a cinco pesos, abua abundante, en San José 109. B-4

OBRAPIA 98, SE ALQUILAN HABItaciones para Oficinas y hombres solos de moralidad, luz toda la noche y lavabo de agua corriente. Informes, el Portero. B-4

O-REILLY 85, SE ALQUILAN HAbitaciones y departamentos a media cuadra Parque Central. Comida variada, precio de situación. Agua caliente, luz, teléfono, confort moralidad. B-4

GALIANO 103, ENTRE SAN JOSE y Barcelona. Habitaciones espléndidas, lavabos, baños intercalados, agua caliente abundante, limpieza, luz, teléfono. Hermosa terraza. Sólo moral absoluta. M 7380. B-4

AMISTAD 15
Gran casa para familias: Habitaciones claras y ventiladas, agua corriente, baños intercalados, luz y teléfono, $8.00. Se exigen referencias de pago y moralidad. B-4

SE ALQUILA EN CASA DE FAMILIA un cuarto calle 19 entre B y C, 304. B-4

SE ALQUILAN BUUENAS Y FRESCAS habitaciones, con lo necesario, en azotea, a hombres solos. Baratas. O-Reilly 5. B-4

SAN MIGUEL 51 (altos) SE ALQUILAN dos habitaciones ventiladas, servicio completo, precio de situación moralidad, a media cuadra de Galiano, buen cocinero. B-4

b5 CASAS de HUESPEDES

HUESPEDES. PRADO 65. LO MAS céntrico y fresco. Magníficas habitaciones vista a la calle, excelente comida. Dos terrazas a Prado. Visítenos y saldrá complacido. A-9009. B-55

CASA DE HUESPEDES, «LA ISLA», Monte 53, altos, por Factoría. Alquilo precioso departamento, con vista a La Fraternidad. Espaciosas habitaciones, con baños modernos. Agua caliente. Excelente comida. Precios módicos.

SAN MIGUEL DE LOS BAÑOS. Casa de Huéspedes de Mercedes Urquijo. Habitaciones frescas y ventiladas, trato exquisito, comida sana y abundante, pensión módica. Casa de estricta moralidad. Se exijen y se dan referencias. Escriban a Mercedes Urquijo. San Miguel de los Baños. B-5

b6 HOTELES

HOTEL TROTCHA
Calzada y Dos, Vedado. Economía, Confort. Amplias y frescas habitaciones rodeadas de jardines. Precios verano: habitación, baño privado y comida una persona, desde $30; matrimonios desde $45.00. Próximo baños de mar. B-6

HOTEL «VANDERBILT»
Lo más alto, saludable y económico, Neptuno 309 esquina Mazón. Habitaciones de esquina, con baño privado, propios a quien convenga vivir cerca Universidad, o los hospitales C. García y Mercedes. B6

HOTEL 'IDEAL ROOM'
PRADO 93 B, (POR PASAJE)
Hay habitaciones disponibles, apartamentos de dos habitaciones, balcón a Prado, comida para dos, muebles y más servicios. 50 pesos. Visite antes de mirar en otro lado, no perderá el tiempo. Exíjense referencias de moralidad y pagos. B-6

b10 PERDIDAS

PERDIDA DE UN PERRO NEGRO, de estatura mediana que entiende por «Negrito», se le gratificará al que lo entregue en Línea entre L y K. B-10

SE SOLICITAN

sa Solicitud de Alquileres

SE DESEA APARTAMENTO (BAJO) independiente, servicios moderno, doy referencias. Gervasio 48, bajos, de 10 a 2 p.m. SA.

SE SOLICITAN

b9 Agencias de Colocaciones

AGENCIA BEERS, OFRECEMOS mat, am. el chauffeur, criado, ella cocinera, Ref. Necesitamos cocineras, criadas, $15-$20, O-Reilly 9½, Havana, A-3070. B-9

AGENCIA BEERS: SE OFRECEN hombres de confianza, cocineras, chauffeurs, criados finos, también manejadoras, criadas, y un buen taquígrafo cubano, Ing-Esp, sin pretensiones. O-Reilly 9½, Havana, telf. A-3070.

s1 CRIADAS y CRIADOS

SE SOLICITA UNA CRIADA PARA limpieza, que sepa su obligación, española, de mediana edad, dormir colocación. Calle 12 número 17, Vedado. S-1

SE SOLICITA UNA CRIADA ESPAñola, que sepa zurcir. Sueldo 12 pesos y ropa limpia. Calle 12, esquina 15, chalet, Vedado. S-1

SE SOLICITA UNA MUCHACHA blanca, para limpiar y cocinar a matrimonio, con referencias. No se duerme en la colocación. Jesús del Monte 105, altos. S-1

SOLICITO MUCHACHA ESPAÑOLA como de 23 años, que lleve poco tiempo en Cuba, para los quehaceres casa y sepa algo de cocina. Real 129, Ceiba. derecha. S-1

CRIADA, SE SOLICITA UNA PEninsular de mediana edad sin melena, qu e duerma en la colocación y tenga referencias. Sólo se recibe de 8 y media a 10. Sueldo: $15.00 y ropa limpia. Calle I No. 18 esquina 11, Vedado. S-11

SOLICITO CRIADA, DEL PAIS. TIEne que dormir en el acomodo. Sueldo 12 pesos. Calle 21 número 357, entre 4 y 6, Vedado. S-1

SOLICITO CRIADA BANCA, PARA dos habitaciones y atender niño. Que tenga buena presencia y referencias. De 8 a 1. Calle 13 esquina a 8, Vedado. S-1

SOLICITO CRIADA BLANCA, CUbana o española, para comedor, de mediana edad, $12.00. D. número 137, esquina 15, Vedado. S-1

s2 COCINERAS y COCINEROS

SOLICITO COCINERA ESPAÑOLA, limpia, para matrimonio con hijo. Sueldo $8.00 a $10.00. Calle 10 número 162-A., entre 17 y 19, Vedado. S-2

SE SOLICITA UNA JOVEN ESPAñola, para cocinar y limpiar, dos de familia. Sueldo 15 pesos, 23 número 305, entre B. y C., Vedado. S-2

SE SOLICITA UNA COCINERA INforman: Colón 37, bajos, esquina a Aguila. S-2

SOLICITO ESPAÑOLA MEDIANA edad con referencias para cocinar y limpiar matrimonio con un hijo pequeño, dormir en la colocación. Informan Santa Emilia 53, Santos Suárez. S-2

SE SOLICITA UNA MUCHACHA, PAra cocinar y limpiar. Sueldo 15 pesos. Con referencias. FO-1979, Reparto Alturas de Almendares. S-2

OFICINISTAS

MECANOGRAFA RAPIDA Y EFIciente preferencia conocimientos inglés. Escribir en detalle a Sr. José López, apartado correo 1122. S-10

SEÑORITA TENEDOR DE LIBROS, con prácticas de oficina, mecanografía. También como profesora de colegio o Academia. Obrapía 22, departamento 201, Habana.

S11 Agentes y Vendedores

SE SOLICITA SEÑORITA PARA agente de anuncios comerciales. De 9 a 12 y de 2 a 6 p.m. Aguila 72. S-11

NECESITAMOS VEINTE SEÑORItas y veinte jóvenes, bien portados, con referencias. Pagaremos un peso diario, para hacer una propaganda deportiva, Edificio Metropolitana 808, de 8 a 12 a. m., solamente. S-11

SOLICITAMOS AGENTES Y REPREsentantes en los pueblos del Interior, para la venta de los famosos bombillos para radios, marca «Diamond», patente RCA. Damos buena comisión y garantía. Informes por escrito: «La Casa del Radio», Neptuno 177½, Habana.

SOLICITO VENDEDOR: IMPORTAdores tejido, artículo anexo, sombreros señora. Requiero experiencia, Lamar. A-4255. De 2 a 5 p. m. S-11

SOLICITAMOS VENDEDOR, A COmisión. Informan: Cuba 142. XS-11

ATRACTIVA PROPOSICION PARA hombres interesados ganar sobre $100-00 mensuales en honorable ocupación trabajando desde su casa. Pida informes. Universal, (Box 3, Station I. New York S-11

SI QUIERE GANAR DINERO, HAgase nuestro agente exclusivo en su localidad del jabón Castilla natural «Rosnovoa». Distribuidores J. Naveira, S. en C. y la casa Ros y Novoa que da facilidades de Pagos. Galiano 94, Habana. S-11

OPERARIOS y APRENDICES

SE SOLICITA UNA BUENA OPEraria que sepa coser sombreros para señoras, a máquina con referencias de donde ha trabajado. Informan BARANDA Y REGO. San Rafael 3. S-2

s13 SOCIOS

NEGOCIO ESTABLECIDO DE POsitivos resultados se desea ampliar con capital de doce a quince mil pesos comandita o sociedad anódo 2577. S-13

s14 VARIOS

SOLICITASE HOMBRE, MUJER O matrimonio, para encargado, casa y negocio. Garantía en efectivo 300 pesos, «La Perla», Vidriera de Tabacos, San Pedro 6.

SOLICITO MATRIMONIO SIN HIjos para hacerse cargo de la limpieza y cuidado de pequeña casa de inquilinato. Ha de saber su obligación y tener quien lo garantice. Lamparalla 663, altos, departamento NNo. 2, después de las 9 de la mañana. S-14

PARA UN NEGOCIO LUCRATIVO, se solicitan personas activas. Buró Judicial, Chacón 25. Allí mismo se solicita un Procurador diligente. S-14

ENFERMOS DEL ESTOMAGO
Hígado, Vesícula Biliar, Ulcera Gástrica o Duodenal, Colitis o Intestinos. Probad con un frasco del maravilloso patente, en polvo, «BISMAGEN» y bendeciréis la hora en que decidísteis tomarlo. S-14

SE OFRECEN

s1 CRIADAS y CRIADOS

SE DESEA COLOCAR UNA CRIADA española, para cuartos o comedor. Sabe coser y tiene referencias. Telf. F-6200.

CRIADO, SE OFRECE ESPAÑOL EN casa particular, práctico en el servicio de comedor a la rusa, con referencias de buenas casas, José, Amistad 120 A-0515. Tintorería. O-1

UNA MUCHACHA INGLESA SE COloca para criada o manejadora, le enseña a los muchachos el inglés, es cariñosa con los niños, tiene buenas referencias. Calle 11 118, entre 22 y 24, apartamento 20. O-1

SE DESEA COLOCAR UNA JOVEN española, de criada de mano. Lleva tiempo en el país. Informan: Calle I. número 75, entre Calzada y 9. O-1

SE DESEA COLOCAR UN JOVEN español, para camarero, criado o dependiente. Informan: A-6930.

SE DESEA COLOCAR UNA ESPAñola, para criada de mano o para cocinar y limpiar, a corta familia. Tiene referencias y no le importa ir al campo. Telf. F-6228. O-1

SE DESEA COLOCAR UNA JOVEN española, para criada de mano o manejadora. Tiene buenas referencias y es formal. Informan: Telf. F-6248. O-1

SE DESEA COLOCAR UN MUCHAcho español, de criado de mano. Sabe servir bien la mesa, a la rusa. Tiene buenas recomendaciones de las casas donde ha trabajado. Telf. FO-2656. O-1

SE DESEA COLOCAR UNA JOVEN española, para criada de mano. Entiende algo de cocina, es trabajadora y tiene inmejorables referencias de casas que sirvió. Informan: Telf. M-3840.

SE OFRECE UN JOVEN ESPAÑOL, para criado de mano, jardinero o fregar máquinas. Está práctico en ambos servicios, sin grandes pretensiones e inmejorables referencias de las últimas casas que trabajo. Sírvase llamarlo: M-3016. O-1

SE DESEA COLOCAR CRIADO DE mano español de mediada edad. Tiene referencias, es solo y sale a donde se ofrezca. Informan: Prado 113, altos, Eugenio Llaca, teléfono A-7740. O-1

SE OFRECE UNA JOVEN ESPAÑOla, de criada de mano o de cuartos. Es formal y trabajadora. Telf. A-9466. O-1

SE DESEAN COLOCAR DOS JOVEnes españolas, de criada de mano o de cuartos. Tienen referencias. Telf. A-6313. O-1

SE OFRECE UNA MUCHACHA ESpañola, para limpiar y cocinar. Lleva tiempo en el país. Informan: A-4519. O-1

SE DESEA COLOCAR UNA MUCHAcha española, de criada de mano o manejadora. Prefiere Vedado. Telf. F-6181. O-1

SE DESEA COLOCAR UNA MUCHAcha española, para cuartos o comedor. Informan: A-9547. O-1

DESEA COLOCARSE UNA JOVEN española para criada de mano, comedor o cuartos, es formal y sabe servir bien, desea casa de moralidad. Teléfono U-6772. O-1

UNA JOVEN ESPAÑOLA DESEA casa de moralidad, de criada de mano o cuartos, es formal y trabajadora, lleva tiempo en el país, tiene cartas de recomendaciones, y en la misma una para cocinar y limpiar si es corta familia, no duerme en la colocación, tiene también cartas de recomendaciones, Teléfono F-6236. O-1

SE DESEA COLOCAR UNA JOVEN española de criada de manos o de cuartos, sabe lavar y planchar ropa fina, tiene buenas referencias. Teléfono A-3481. O-1

SE DESEA COLOCAR UNA MUCHAcha española, para cuartos o comedor, no se coloca menos de 15 pesos. Informan Príncipe No. 49, entre Espada y San Francisco. O-1

SE OFRECE SEÑORA ESPAÑOLA, de mediana edad, para cuartos o manejadora. Sabe coser y es trabajadora. Tiene muy buenas referencias. No menos de 15 pesos. A-7340. O-1

UNA SEÑORA, DE MEDIANA EDAD, española, se coloca de criada de mano o de cuartos. No tiene inconveniente ir a los Repartos y tiene referencias. A-9554, Aguiar 85. O-1

SE DESEA COLOCAR UNA JOVEN española, para criada de mano o manejadora. Tiene referencias. Telf. F-4747. O-1

SE DESEA COLOCAR UNA JOVEN española, para limpieza de comedor o de cuartos. Tiene referencias. Telf. FO-2653.

SE DESEA COLOCAR UNA SEÑORA, de mediana edad, por horas, es muy formal y sabe hacer de todo. Lo mismo puede ir por la mañana, que por la tarde. Telf. M-1862. O-1

SE OFRECE UNA JOVEN ESPAÑOla, para el comedor o para cuartos. Sabe servir a la rusa. A-1054. O-1

SE DESEA COLOCAR UNA JOVEN española, para todos los quehaceres de corta familia. Sabe cocinar bien y tiene buenas referencias. No menos de $15.00. Informan: F-6086. O-1

SE DESEA COLOCAR UNA JOVEN española, de criada de mano o de cuartos. También cocina y limpia, si es corta familia. Tiene referencias. Telf. F-4771. O-1

UNA MUCHACHA ESPAÑOLA, PAra criada de cuartos o comedor. Sabe servir a la rusa, es formal y trabajadora. Tiene referencias. Informan: Reina 98, entre Escobar y Gervasio. O-1

SE DESEA COLOCAR UNA SIRvienta española, para todo. Tiene referencias. Telf. A-6313. O-1

SE DESEA COLOCAR UNA ESPAñola, de mediana edad, para comedor o cuartos. Informan: F-2632. O-1

SE OFRECE UNA ESPAÑOLA, DE mediana edad, práctica en todo, menos cocinar. Tiene buenas referencias. Calle 23 y 6, Vedado. Telf. F-6233. O-1

SE DESEA COLOCAR UNA JOVEN de color, del campo, para cocinar y si es corta familia, hace pequeña limpieza. Tiene recomendaciones y no duerme en la colocación. Telf. F-5553 O-1

SE DESEA COLOCAR UNA MUCHAcha española, para criada de mano o para cocinar y limpiar a matrimonio. Tiene buenas referencias. No trabaja por 10 pesos. Telf. I-7302. O-1

SE DESEA COLOCAR UNA JOVEN española, para criada de mano o cuartos. Sabe cumplir con su obligación y tiene buenas referencias. Informan: Telf. F-6185. Calle 11 número 45, entre 10 y 12. O-1

SE DESEA COLOCAR UNA ESPAñola, de mediana edad para criada de mano o para cocinar y limpiar. a corta familia. Lleva tiempo en el país. FO-2626. O-1

SE OFRECEN

s1 CRIADAS y CRIADOS

SE DESEA COLOCAR UNA JOVEN española, para criada de mano o manejadora. Tiene referencias. Informan: F-6228. O-1

SE OFRECE BUENA CRIADA ESpañola sabe servir la mesa, también de cuartos conoce bien su obligación, tiene muy buenas referencias teléfono A-3343. O-1

SE DESEA COLOCAR UN CRIADO de mano, sabe cumplir con su obligación. Informan teléfono A-6023. O-1

DESEAN COLOCARSE DOS JOVEnes para criada de mano o de cuarto, tienen referencias. Teléfono F-6248 calle 15 No. 154 entre 8 y 10, Vedado. O-1

SE DESEA COLOCAR UNA JOVEN española para cuartos o comedor. Con buenas referencias. Teléfono F-1124. O-1

SE OFRECE UNA JOVEN ESPAÑOla para corta familia o para criada de manos, tiene referencias. Telf. F-6253. O-1

SE OFRECE UNA MUCHACHA ESpañola, para criada de mano o cuartos. Es formal y trabajadora. Informan: F-6219. O-1

SE OFRECE UNA JOVEN ESPAÑOla, para comedor, sabe servir a la rusa o de criada de cuartos. Tiene referencias. Informan: A-1054. O-1

SE DESEA COLOCAR, MUY BUEN criado de mano, joven, español, sin pretensiones. Sabe cumplir bien con su obligación y tiene muy buenas recomendaciones de donde ha trabajado. Sirve bien la mesa, a la rusa y ha estado con muy buenas familias. Es muy práctico en todo, con 11 años en esmerado servicio. Informan: Telf. A-3488. O-1

SE ORECE JOVEN ESPAÑOL, PAra criado de mano. Tiene buenas referencias de la casa donde estuvo cinco años. Telf. F-6068. K. y 19, Vedado.

SE DESEA COLOCAR UNA SEÑOra, española, de mediana edad, para criada de mano. Tiene referencias. Telf. F-5884.

SE DESEA COLOCAR UNA JOVEN española, para criada de mano o cocinar y limpiar. Tiene buenas referencias. Telf. F-6288. 21 número 504, entre 12 y 14, Vedado.

SE DESEA COLOCAR UNA JOVEN española de criada de mano, manejadora, cuartos o comedor, sirve a la rusa, Tiene referencias. Informan Sol 24, altos. O-1

SE DESEA COLOCAR UNA JOVEN española, para cuartos. Sabe coser y bordar bien. Tiene referencias. Telf. M-5056. O-1

SE DESEA COLOCAR UNA JOVEN española, para criada de mano. No le importa cocinar y limpiar, siendo corta familia. Informes: Consulado 87, Telf. M-2285. O-1

SE DESEA COLOCAR UNA SEÑORA, de mediana edad, para cualquier trabajo de la casa. Informan: Calle 15 número 450, entre 8 y 10, Vedado.

SE DESEA COLOCAR UNA ESPAñola, para cuartos y coser, y otra, para criada de mano. Van a los Repartos. Telf. U-5470. O-1

s2 COCINERAS Y COCINEROS

SE OFRECE COCINERA ESPAÑOla buenas referencias, conozco estilo de cocina todas las naciones, deseo las mismas buenas referencias. Inquisidor 27, entresuelo, derecha. O-2

SE DESEA COLOCAR UN BUEN COcinero, joven, español, en casa particular. Hace toda clase de dulces, pastelería y repostería. Es limpio y cumplidor. Tiene muy buenas referencias. Telf. M-4257. O-2

SE DESEA COLOCAR UNA SEÑORA española, de mediana edad, para cocinar y ayudar a la limpieza, si es corta familia. También hace algunos dulces. Tiene referencias. Telf. F-1300 O-2

SE DESEA COLOCAR UNA COCINEra de color, que sabe cumplir con su obligación. Tiene buenas referencias. Informan: Telf. F-2156. O-2

EXPERTA COCINERA Y REPOSTEra blanca para casa particular, cocina solo, y par a familia preeminenne y de buen gusto, si no lo es, no llamar, tiene recomendaciones. F-4882 Luisa. O-2

SE DESEA COLOCAR REAL COcinera repostera fina en pasteles, embutidos, de color, ha de gamar muy buen sueldo, no hace limpieza dama más que la de su cocina, no le importa ir al campo. Teléfono F-6142 ganará de 18 pesos en adelante. O-2

SE DESEA COLOCAR UNA COCINEra repostera del país. Calle 26 No. 20, esquina a 29, Vedado. O-2

DESEA COLOCARSE UNA COCINEra repostera, de color. Informes, F-2154. Esperanza. O-2

UNA COCINERA DE COLOR, REPOStera, cocina criolla, americana, francesa, desea colocarse. Informan: la misma de 10 a.m. a 12. Esther, Teléfono A-1808. O-2

SE OFRECE UNA JOVEN ESPAÑOla para cocinar. Sabe bien su obligación. Informes: Hornos 10. Telf. U-6816. O-2

SE OFRECE UNA ESPAÑOLA, DE mediana edad, para cocinar y limpiar. Duerme en la colocación y tiene referencias. Informan: Vives, cuarto núm. 3. O-2

SE DESEA COLOCAR UNA COCInera española, de mediana edad, se coloca para establecimiento o casa particular. Sabe disponer la comida y tiene buenas referencias. Es sola. I-7233. Cortina 26, esquina a Luis Estévez. O-2

SE DESEA COLOCAR UNA COCInera española, en casa de huéspedes o casa particular. Entiende toda clase de cocina y tiene muy buena sazón. Tiene buenas referencias y no duerme en la colocación, ni saca comida. Telf. A-7950. O-2

SE OFRECE UNA BUENA COCINEra española, de mediana edad, entiende la cocina criolla y española. Tiene buenas referencias, es limpia y cumplidora. Desea buena familia y que pague buen sueldo. M-4797. O-2

SE DESEA COLOCAR UNA COCINEra española, en casa de moralidad, para cocinar solamente, o para el servicio de corta familia. No duerme en la colocación. Informan: Teniente Rey 77. Telf. M-4014. O-2

SE OFRECE JOVEN ESPAÑOLA, para cocinar. Magnífica cocinera. Tiene referencias y no duerme en la colocación. Telf. M-3867. O-2

SE DESEA COLOCAR UNA JOVEN española, de criada. Entiende de cocina y no le importa cocinar y limpiar, si es corta familia Tiene buenas referencias y duerme fuera. Llame: Telf. A-5117. O-2

SE DESEA COLOCAR UN COCINEro y repostero, español, en casa de familia o comercio. Es muy limpio y trabajador, sin pretensiones de mucho sueldo. Informan: Telf. M-8633. O-2

SE OFRECEN

s2 COCINERAS y COCINEROS

SE DESEA COLOCAR UN COCINEro joven, español, en casa particular, comercio u hotel. Tiene buenas referencias. Conoce la cocina Internacional, pastelería, repostería y hace pan, Teniente Rey 70. Telf. A-3480 O-2

SE DESEA COLOCAR UN JOVEN asiático, maestro cocinero y repostero. Tiene buenas referencias y desea casa cubana o americana. Informan: San Nicolás 77, altos. Telf. M-5236. O-2

SE OFRECE BUENA COCINERA repostera, española, sabe cocinar de todo y hacer dulces finos, con inmejorables ref rencias. Teléfono A-3343. O-2

BUEN COCINERO JOVEN, ESPAÑOL desea colocarse, es práctico en repostería y pastedlería. Referencias de buenas casas, en la misma informan de un criado, Teléfono F-2375. O-2

COCINERO REPOSTERO CHINO, desea colocarse casa particular, cocinar criolla, española, muy limpio, tiene referencas, informan Manrique No. 77, altos, preguntar por Angel Manuel, Teléfono U-7902. O-2

UN EXPERTO COCINERO REPOStero asiático. Se coloca casa particular o comercio, Informan San Nicolás No. 120, altos. Preguntar por Tirso Ii. O-2

COCINERO REPOSTERO CUBANO, blanco con buenas referencias, se ofrece a casa particular o comercio, es solo, sale al campo, teléfono M-4887, Fco. Campas, Curazao 5. O-2

UN JOVEN ASIATICO COCINERO Y repostero, desea colocarse en casa particular, sabe cocinar a la criolla, española y francesa, sabe cumplir con su obligación; tiene referencias; Informan: Teléfono U-7902. O-2

COCINERO Y REPOSTERO, JOVEN chino, desea colocarse en casa particular. Sabe cocinar muy bien a la criolla y española. Tiene muy buenas referencias de la última casa. Informan: M-4823. O-2

SE DESEA COLOCAR UNA COCINEra inglesa, hace dulces y es muy limpia. Tiene referencias. Neptuno número 249, entre Aramburu y Hospital. O-2

SE DESEA COLOCAR UNA JOVEN española, en casa de moralidad, para cocinar o criada de mano. Tiene buenas referencias y sabe cumplir con su obligación. Telf. A-5539. O-2

SE DESEA COLOCAR UNA MUCHAcha española, para criada o cocinar, para corta familia. Tiene referencias M-9765. O-2

SE OFRECE UN BUEN CRIADO DE mano, acostumbrado al servicio fino de casa particular. No tiene pretensiones y con muy buenas referencias. Para informes: Telf. F-4724. O-2

SE DESEA COLOCAR UN BUEN cocinero y repostero, español, en casa particular o comercio, cocina a la española, francesa, americana y criolla. Trabajó en las mejores casas de la Isla. Tiene buenas referencias y va al campo. Informes: Amargura número 7, la Encargada. O-2

SE DESEA COLOCAR UNA JOVEN española, en casa de moralidad, para cocinar o criada de mano. Tiene buenas referencias. Sabe escribir y cumplir con su obligación. Telf. A-5529.

SOLICITA COLOCACION UNA BUEna cocinera y repostera de mediana edad, no duerme en la colocación, hace plaza si lo desean. Informes: teléfono F-1187, Vedado. O-2

SE DESEA COLOCAR UNA SEÑOra española de mediana edad de cocinera, sabe cocinar a la criolla, americana y española, recomendaciones las que quieran y duerme en su casa. Teléfono F-3447. O-2

SE DESEA COLOCAR UNA SEÑOra, de cocinera o lavandera. Lleva tiempo en La Habana. Su dirección: Villegas número 105, habitación 27.

DESEA COLOCARSE UNA COCINEra y repostera. Buenas referencias. Informan teléfono A-3959. O-2

SE DESEA COLOCAR UNA ESPAñola, de cocinera, para corta familia. Sabe cumplir con su obligación. Telf. A-3572. O-2

SE DESEA COLOCAR, EN CASA DE moralidad, una buena cocinera, española, de mediana edad, cocina a la criolla y a la española y sabe hacer dulces. Tiene buenas referencias. Telf. A-4519. O-2

UN JOVEN ASIATICO DESEA COlocarse en casa particular, cocina a la criolla y española, repostería fina. Llame teléfono I-6015.

COCINERO REPOSTERO JOVEN, español se desea colocar en casa particular, es limpio, ordenado y cumplidor, muy buenas referencias. Teléfono M-4257. O-2

s3 MANEJADORAS

SE DESEA COLOCAR UNA JOVEN, para manejadora o para habitaciones. Tiene referencias. F-6236. O-3

SE OFRECE UNA MUCHACHA DE mediana edad para manejadora o criada de mano, es muy fina y tiene buen carácter para los niños, es muy sana y sabe lavar ropa fina, tiene buenas referencias. Informan: Belascoaín 105½ o llamar al teléfono U-4242, preguntar por Panchita. O-3

SE OFRECE UNA MUCHACHA DEL país de manejadora, acostumbrada a manejar niño chico, con muy buenas refere ncias. Teléfono A-9044. O-3

SE DESEA COLOCAR UNA MUcha española, de manejadora, criada de mano o para cuartos. No le importa ir al Interior de la República o acualquier punto del extranjero. Tiene recomendaciones de cualquier trabajo. Telf. FO-2724. O-3

DESEA COLOCARSE UNA CUBANA blanca de cocinera, repostera en el Vedado, tiene buenas referencias. Informan calle A No. 259 entre 25 y 27, habitación No 3, Vedado. O-2

SE OFRECE MANEJADORA DE color, 32 años, muy formal, le encantar los niños, cariñosa y fina, con referencias, desea buena casa, no menos de 15 pesos y en la misma una buena cocinera. Teléfono A-9044 Estrella 125. O-3

s7 Lavanderas y Lavanderos

SEÑORA DESEA ENCONTRAR CAsa para lavar a cambio de una accesoria, no lava ropa de hombre de arriba. Informan M-5142. O-7

ASIATICO LAVANDERO Y PLANchador o criado de mano, desea colocare en casa particular, sabe lavar ropa fina de señora y caballero, llamen teléfono F-6134, Zanja 47, segundo piso. O-7

UNA SEÑORA DESEA ENCONTRAR una casa para lavar o traerla para su casa. Teléfono F-2433 O-7

s8 CHOFERES

SE OFRECE UN JOVEN ESPAÑOL, de chofer ó jardinero. Está práctico en ambos servicios, sin grandes pretensiones e inmejorables referencias de las últimas casas que trabajó. Sale al campo. Sírvase llamarlo: Telf. M-3016. O-8

SE OFRECEN

s8 CHOFERES

SE DESEA COLOCAR UN CHOFER español, en casa particular o de comercio. Tiene buenas referencias y no tiene pretensiones. Informan: Telf. F-1300. O-8

SE DESEA COLOCAR UN CHOFER, de color, con referencias de las casas donde ha trabajado. Informan: Telf. M-4200. O-8

SE DESEA COLOCAR UN CHOFER, en casa particular o comercio. No tiene pretensiones y tiene buenas referencias. Informan: Telf. FO-1887. O-8

UN CHOFER-MECANICO, DE COlor, que habla inglés y español, desea colocarse, con familia particular. Tiene 10 años de práctica en La Habana. También tiene referencias. Telfs. F-4240 y F-6224. Preguntar por José. O-8

s9 JARDINEROS

JARDINERO, UN JAPONES DESEA colocarse de jardinero y los quehaceres en casa particular, entiende bien su trabajo, es cumplidor y honrado, teléfono F-6079. O-9

JAPONES EXPERTO JARDINERO Y agricultor. Desea colocarse en casa particular, o finca, tiene recomendaciones, Teléfono A-9814, llame a Daniel. O-9

JARDINERO UN JAPONES DESEA colocarse de jardinero y los quehaceres en casa particular, entiende bien su trabajo, es cumplidor y honrado, teléfono F-6079. O-9

s12 Operarios y Aprendices

SE OFRECE UN BUEN CARPINtero y barnizador, más imformes Rayo 29, altos. O-12

s14 VARIOS

SEÑORA MEDIANA EDAD, BLANCA, con referencias, se coloca para cuidar enfermo, acompañar señora o limpiar por horas. Neptuno 42, almacén «La Siria». O-14

SE DESEA COLOCAR UN JOVEN cubano, de 30 años, blanco, de ordenanza y para limpieza de Oficina. Por no haber teléfono, pueden dirigirse por Correo, a Manuel Moreno. Calle Miguel, esquina a Alvarado, Reparto Santa Amalia, Arroyo Apolo.

COMPRAS

1 CASAS

COMPRO CASA O SOLAR, AUNQUE estén hipotecados, en Vedado, Alturas de Almendares, Sierra, Miramar o Almendares. Pago lo justo. Preséntense escrituras, Prado 19, altos, (Notaría). C-1

COMPRAMOS CASA ANTIGUA Y grande, en el Vedado, de 11 a 23 y de 2 a 12 y varias en La Habana, lugar comercial, de 4 a 6 mil pesos. López y Cabrera, Aguiar 100, altos. A-3318 y M-7430. C-1

COMPRO Y VENDO CASAS, GRANdes y chicas, para renta, a precios razonables. También deseo colocar varias partidas de dinero en hipoteca. Rodríguez, Consulado 62. C-1

3 FINCAS RUSTICAS

COMPRO O ARRIENDO FINCA 10 a 40 caballerías provincia Habana o Matanzas, tiene que tener río fértil que la atraviese y buena comunicación. A. Escoto, J. Delgado 91, teléfono I-6124. Víbora. C-3

6 AUTOMOVILES

SI QUIERE VENDER SU AUTOmóvil o camión en cualquier condición que se encuentre, llame al teléfono X 1555 y pasaré al momento. Pagamos los mejores precios. Concha y Pérez. Luyanó.

7 MAQUINARIAS

SE DESEA COMPRAR UN MOtor monofásico corriente 110 o 220 de 1 o 1½ H.P. en perfecto estado de funcionamiento. Diríjanse al teléfono F-3546 a todas horas. C-7

9 MUEBLES y PRENDAS

DINERO SOBRE JOYAS
Muebles, objetos Arte. Compramos oro y platino. Módico interés y mucha reserva. «La Nacional», Villegas 93 entre Teniente Rey y Amargura. A-9915. C-9

M-3268: COMPRO MUEBLES FInos, corrientes, máquinas escribir, coser, archivos. Liquido casas completas, pianos, pianolas, baúles, objetos de arte, bronces, porcelanas, plata, juegos de café, vajillas cubiertos. Compro todo. C-9.

M-2272: COMPRAMOS MUEBLES Y Objetos de Arte, de todas clases: radios, pianos, máquinas coser, escribir, baúles, maletas, lámparas, cuadros, vajillas. Compramos casas completas. M-2272. C-9

A-9311, COMPRO TODA CLASE DE muebles finos, corrientes, escaparates, vidrieras, mamparas, muebles de oficina, objetos de Iglesias. Todo lo compro. C-9

U-2530: COMPRO
Muebles de Boule, objetos de Arte, porcelanas. plata, figuras bronce, radios y toda clase adornos finos, «La Predilecta», San Rafael y Oquendo. U-2530. C-9

A-4775: COMPRO
No venda sus objetos de arte, plata y muebles finos, sin avisar antes al teléfono A-4775. Pagamos mejor que nadie. «Los Tres Hermanos». Consulado 94 y 96. C-9

M 7385, COMPRAMOS
Y vendemos toda clase de muebles, máquinas coser, reformamos, cambiamos y compramos toda clase lámparas. Pagamos bien, Salud 23, La Casa Carola. C-9

M-7002: COMPRO MUEBLES
Máquinas de coser, radios, cajas de caudales, vajillas y objetos de Arte. Pago bien y en el acto. Casa Sánchez Rego, Salud núm. 8. C-9

COMPRO MUEBLES
JUEGOS CUARTO, COMEDOR, SALA, recibidor, lámparas y toda clase objetos valor, sueltos; radios, oficina en general. Cambiamos y vendemos. «LA CASA GRIS», ANGELES 5. TELEFONO: -M-2914 C-9

M-3268: COMPRO MUEBLES FInos, corrientes, máquinas escribir, coser, archivos. Liquido casas completas, pianos, pianolas, baúles, objetos de arte, bronces, porcelanas, plata, juegos de café, vajillas cubiertos. Compro todo. C-9.

COMPRAS

MUEBLES y PRENDAS

M-6484: COMPRA MUEBLES, y corrientes. M-6484: Compra nos, radios. M-6484: Compra nas, escribir y coser. M-6484: pra enseres establecimiento. Liquida casas completas, M-64 Preferida».

ORO Y PLATA
Compramos prendas, monedas cubanas y americanas y otras nes. Juegos u objetos de pla cualquier clase, sanos o rot
CARBALLAL HERMANOS
San Rafael 138, entre Gervasio lascoaín. Pagamos más que

M-9136. COMPRO MUEBLES
Pianos, máquinas coser, escrib dios, baúles, maletas vidrieras bles de Oficina, cajas hierro, doras, café, fonda, antigüedades pro todo, Llame a esta casa 11. M-9136.

M-7179: COMPRAMOS MUE
Y toda clase de objetos de Ar como equipajes, antigüedades dios, etc., etc. «La Casa Ingles lud número 9, esquina a Rayo. M-7179.

COMPRO U-332
INTRUMENTOS MEDICOS Y TALES, Muebles de metal, máquinas de escribir, muebles d cinas. Neptuno No. 161. «Casa nández», al servicio Profesional léfono U-3322.

U-4800 COMPRAMOS MUE
Modernos, antiguos, porcelanas rrones, vajillas, bronces, lám juegos de plata, cuadros, alfo tapices, máquinas coser, escrib chivos, pianos, radios, baúles, tas. «El Ras». U-4800, Zanja y tad.

A-6620 COMPRO MUE
En todas cantidades. Liquido Oficinas, establecimientos, maletas, máquinas de coser, sanitarios, radios. Negocio A-6620. «La Moderna», Salud

10 UTILES de OFICINA

COMPRO MAQUINA DE MULT car. Diríjase al señor Benítez M-7058.

11 Instrumentos de Músi

COMPRO PIANOS Y PIANO Prefiero marcas alemanes ralt. Pago mejor que nadie, al señor Fernández. Teléfono A

13 RADIOS

M-6583. COMPRO RADIOS DE das marcas en cualquier est máquinas de escribir, pago más otros, pasamos al momento, lla Sr. Bello, M6583.

16 OBJETOS VARIOS

COMPRO BRILLANTES CHIQU cantidad hasta dos mil pesos Casa Iglesias, Joyería, Monte esquina a Figuras.

COMPRO TUBERIA DE HIERRO dos pulgadas, de segunda mano go enseguida pero barato. Ma Aguiar 116. M-5931.

COMPRO VIDRIERAS, MESAS llas, contadoras, molinos, mostradores, armatostes y toda de enseres, en cualquier can Pago más y rápido. Véame ant vender. Cano, Habana 116½.

ROPA
Compro toda clase de ropa de lleros, señoras y niños, za ropa de cama, oro, platino, o de valor. Reserva. Discreción. 38, entre Salud y Dragones.

COMPRO ROPA USADA, ZAPA todo objeto para vestir, Monse 133, entre Dragones y Teniente Martínez.

ARRENDAMIENTO

3 FINCAS RUSTICAS

ARRIENDASE FINCA DOS CA llerías Tumbadero, sobre carr San Antonio o Güira, Tabaco, cultivos montes cercados para palmar, innumerables frutales clases. Pozo fértil, Renta adel da. Separadamente alquílase ma fica casa vivienda misma finca, blada. Informes 8 a 12 Hospital entre Jovellar y Vapor, 4o. piso.

FINCA, 62 CABALLERIAS, BA Honda, potrero de primera, con Se admite ganado a piso, o se pasa contrato, 10 años. Manzana Gómez 264.

VENTAS

CASAS

ALTURAS ALMENDARES
Vendo lujosísimo chalet, reúne das las cualidades para per de gusto, no le falta un solo de solidez, comodidad y elegancia.

Alturas vendo hermosa casa linda, tiene cuatro habitaciones milia, otras comodidades, bien rada, construcción sólida, pr $7.000-00.

Almendares vendo varias casas das muy baratas, véalas $2.000, $3.000, $3.500, hasta $5.000, son buenas gangas.

Calle Tejadillo cerca de Compos dos plantas, siempre alquilada, pesos; otra Campanario cerca de N tuno, dos plantas, $5.500.

Cambio casa Santa Catalina, Víb de 4 cuartos, por casa en la Haba doy diferencia efectivo. Está libre gravamen, tasada $4,500, no voy malas barriadas ni cuarterías, me a
ABEL RODRIGUEZ
Calle 14 y B, FO-2212. Reparto mendares. Curva Montalvo.

¡OPORTUNIDAD! VENDO BU negocio por poco dinero, lu residencia bien situada lo mejor la Habana, compuesta diez habitac nes explendidas con sus correspo dientes juegos cuartos y servicio nitario con agua corriente en habitación, sala, comedor, recibi cocina espléndida, cuarto criado, pensa, tres baños, dos patios mos. Esta casa no le falta un lle con sus correspondientes lám ras y ventiladores, por tener que barcar su dueño. Informan M-78

CAMBIO VARIAS CASAS
Modernas, en Víbora y Santos S rez, por otras estén Habana, d o recibiendo diferencia. Desea tratatr directamente. Informes: S rez, Belascoaín y Figuras, Café, 11 a 2, exclusivamente. V-

OPORTUNIDAD, CASA ANTIGUA calle Esperanza, 10x40, $2.500 Concordia dos plantas modernas la, recibidor, 4 habitaciones, completo, comedor, cocina. $7.500 Diego Pérez, Consulado 144, altos

SE VENDE CASITA, EN OQUEN cerca de Reina, sin corredores, forman: Sr. Manu el Moscoso en 3813 d 8 a 1 p.m. En M-9023 horas oficina.

M.E.C.D. 2016

VENTAS

CASAS

…S, MODERNA, PEGADA …jardín, portal, sala, 2 cuar- …intercalado completo, come- …cuarto criados. Decorada, …primera. $2,950.00. Ló- …rera, Aguiar 100, altos. V-1

…Y 4 ACCESORIAS $600

…año resto a pagar en 8 años. …oy: $48.00 mensuales. Tie- …en la esquina. Trato di- …dueño: San José y Belas- …Sr. Alvarez. V-1

…DADO: 6,000 PESOS, CA- …tras, entre 21 y 23, sala, …ro cuartos. Construcción …Urge venderla. Emilio Ro- …M-6886, Aguiar 98. V-1

…ON ESTABLECIMIENTO, …alzada de Belascoaín, mo- …plantas. Precio regalado: …Llame o vea a Emilio Ro- …M-6886, Aguiar 98. V-1

…CHALET, CALLE 23, VE- …asa una planta, dos gran- …cuatro habitaciones, gara- …$11,000.00. Chalet regio, …as, $16,000.00. Rodríguez. …guiar 98. V-1

…OS Y COMPRAMOS CASAS …s, en la Habana y sus Ba- …struímos todos los estilos. …Cabrera, Aguiar 100, altos. …M-7430. V-1

…E LIBERTAD 97, ENTRE …elgado y D-Strampes, San- …rez, con una casa al frente …itas al fondo. Informan en …de 3 a 5. V-1

…ERVENCION DE CORRE- …vende la casa Figueroa No …Santa Catalina y Milagros …ira del tranvía y guaguas, …D-Strampes 102, entre Car- …trocinio. V-1

…N LO MEJOR DE AMPLIA …Almendares, hermosa re- …plantas, en perfectas con- …ostó $24.000, precio $8,500, …ado. Resto a pagar en ocho …fono F-2064. V-1

…GANGAS: REINA, $14,000; …n, $8,000; San Nicolás, …dado, $3,000; Santos Suá- …Víbora, $2,000; otra, $2,100 …500; Merced, $2,300. Ro- …onsulado 62. V-1

…SAN JOSE: 800 METROS, …ón de madera, establecí- …quina. Renta $25.00, men- …700.00. López y Cabrera, …, altos. A-3318 y M-7420. V-1

VENDO

…osas parcelas, juntas, que …n total, 210 metros (10 por …la calle Sola, casi esqui- …gros, manzana que comple- …lle de Jhonson y Goss, cer- …rque. Buenas calles y ace- …o parejo. Libre completa- …gravámenes. Informes: Sr. …dificio «Morales», N y San

…CUATRO PESOS METRO, …a catorce cuartos, acceso- …re alquilado, Rita 32, Lu- …has vías de comunicación, …re, muchas industrias In- …orral Falso 117, Guanaba- V-1

…CASAS HABANA, PRECIOS …, una $1,200.00, con tres …otra, $2,500.00, moderna; …a, dos plantas, Calle Con- …000.00. Rodríguez. M-6886,

SOLARES

…N EL VEDADO SE VEN- …solares uno de esquina y …entro, calle asfaltada, pa- …mnibus por enfrente y a …s del Paradero de los tran- …rman sus dueños calle Ha- …15, 2o. piso. V-2

…MIRAMAR. .GANGA — …l contado solar calle 12 en- …a avenida. 1,251 varas. Pre- …-00. No corredores. Infor- …esada, F-1076. V-2

…DE EN EL VEDADO 2090

…1.700 fabricados. Opor- …única. Informan: Luyanó …y Dolores 6. V-2

…ALTURAS DE ALMENDA- …lar, esquina de fraile, 923 …2.75. Otro, de 11 por 36, …Otro, de 12 por 24, $1,100.00 …lf. FO-2188. V-2

…SOLAR EN EL VEDADO. …2 y 4, mide 13,66x50, $3.80 …teléfono F-5026, no corre-

…E, EN EL VEDADO: 2,090 …1,700 fabricados. Oportu- …a. Informan: Luyanó 131, …olores 6.

…MANZANA, 6080 METROS …s, Calzada Columbia, fren- …asas de «El País». Precio …ón. Informes: F-1723. Raúl …San Miguel 69-A., altos, …or Manrique. V-2

…VIBORA, SOLAR 412 VA- …o al tranvía. Costó $2,000 …$400.00. Cuartería, Cerro. …00. En $1,300.00, con 900 …odríguez, Consulado 62. V-2

…SOLAR, CALLE 23, VEDA- …rrorosa ganga, a cinco pe- …cio rápido. Otro, a media …sombra, a dos cincuenta. …-6886, Aguiar 98, Rodrí- V-2

…O SANTA AMALIA: A UNA …e la Calzada, Avenida San- …Vendo solar a $1.50 va- …ntado. Su dueño: Telf. …r. Meana. V-2

…DE A PRECIO DE SI-

…la esquina de Manrique …sé, informan en Zanja 143, …zález. V-2.

VENTAS

3 FINCAS RUSTICAS

FINCA DE RECREO O NEGOCIO con casa todo confort, amueblada o no, a 15 minutos de La Habana, frente a Sans Souci. Informan: Telfs. FO-7567 y F-2229. V-3

RUSTICA ENTRE ARTEMISA Y Candelaria, 11 caballerías de monte, agua abundante propias para frutos menores o potrero, grande casa de vivienda, 5 chicas para partidos, se vende o se arrienda, facilidad de pago. También se arriendo. Informes: B Alonso. Salvador Cisneros 103 Hoyo Colorado. V-3

RUSTICA 1½ CABALLERIA FREN- te a carretera, muchas frutales, a 2 klms. de Guanabacoa, $2,100. Otra de 1¾ caballería en el Cotorro, 500 palmas, río, frutales, cercada de piedra, $2,200 y $800.00 de censo. Otra de ¾ caballería, río, $1.000. Informa Cabricano, Martí 22, Guanabacoa. XO-1913. V-3

4 ESTABLECIMIENTOS

PANADERIA $100.00 EN MANO, resto en pequeños pagarés, 6 meses regalía, alquiler módico, buen co…o, maquinaria completa, lista abrir, buena barriada, vendo o arriendo. Cristina 7½. V-4

¡GANGA! VENDO CAFE LECHE- ría, bien situado, buena oportunidad. Véame de 2 a 5 en San Rafael e Industria, vidriera tabacos, A. Pérez. V-4

VENDO BODEGA, SOLA ESQUI- na, antigua, Habana, $20.00 alquiler. Comodidad para familia, $1,300.00 Surtida. Facilidad de pago. Sin deudas. Cuenya, Monte y Someruelos, Café. V-4

DOY 5 CASAS POR UNA BODEGA

Café, Barra o Lechería, en Habana o Repartos. Venga pronto y escoja la suya. Aproveche este magnífico negocio. No pierda tiempo. Informes: Suárez Belascoaín y Figuras, Café. V-4

VENDO VIDRIERA TABACOS, CI- garros, amplia, surtida, $12 diarios venta 8 billetes todos los sorteos, $15 alquiler, $300, da buen resultado urge venta. Cuenya, Monte y Someruelos, café. V-4

BODEGA ZONA CUBA, $1.000
BARRA ZONA REINA, $1.000
CAFE ZONA OBISPO, $1.500
LECHERIA VIA BERNAZA, $800

Nuestros anuncios son verídicamente honrados y originales; no los copiamos de otros, por que no tenemos el propósito de engañar. Informes: Suárez, Belascoaín y Figuras, café.

CAFE FONDA $1.500

Centro comercial. No paga alquiler. Vende diario $45.00. También se admite socio, con $750.00 o se cambia por casa o finca. Más detalles: Aguiar 94, Café «Los Bancos».

OPORTUNIDAD: EN LUGAR BUE- no, para turismo. Se arrienda el servicio de cocina de un conocido Restaurant. A todas horas: Café «El Paraíso», O-Reilly y Villegas.

VENDO KIOSKO CON FONDA Y café «El Ariguanabo», Cristina No. 3 frente Mercado. Facilidades de pago y barato. Informes Infanta No. 18 B, altos, U-2603. Antonio Díaz Torres. V-4

TIENDA MIXTA Y PANADERIA acreditada, en pueblo más rico de La Habana. Vende $$6,500.00 mensuales. Existencias $13,500.00, aproximadamente. Informes a conocedores del giro, solamente. Diríjase a López y Cabrera, Aguiar 100, altos. A-3318. V-1

FONDEROS: TRASPASO CONTRA- to y vendo mi restaurant. Bonito y todo nuevo, en Cristina y 10 de Octubre, Agua Dulce. «La Parra». Vea a Fortín. V-4

BOVEDAS y PANTEONES

CEDO BOVEDA, CON OSARIO, RE- vestida del mejor mármol, en punto magnífico. Por apurarme, la doy baratísima. También vendo casa superior construcción en $850. Prado 19, altos.

6 AUTOMOVILES

VEND OFIAT 31, CERRADO, DE 7 pasajeros. Completamente nuevo de todo. $490.00. Calle M. número 100, entre Jovellar y San Lázaro.

FORD DEL 31, CERRADO, CUATRO puertas flamante; Ford Victoria 32, nuevecito. ¡Véalo! Chevrolet 29, abierto, perfectas condiciones $135.00. Carbonell, Cuba 86, altos, Departamento 3. V-6

SE VENDE UN GRAHAM PAIGE, cinco pasajeros, 1929, en perfecto estado. Es una ganga. De 12 a 2 p. m. Calle G. número 118, esquina 13. F-2014. V-6

VENDO BUICK 28, CERRADO, CUA- tro puertas, tipo ligero; Rubí, cerrado, cuatro puertas, completamente nuevo; Buick abierto. Todos a precios de liquidación. Ayesterán 51, entre La Rosa y Tulipán. V-6

SE VENDE PACKARD 1931, CERRA- do, 7 pasajeros, motor chico, vestidura de cuero, por embarcar. El precio es una ganga. L. número 175, entre 17 y 19. F-2211. V-6

CHEVROLET ABIERTO, 75 PESOS, Ford 31, cerrado. Otro, abierto, 29. Chevrolet 6, cerrado. Dodge, cerrado. Packard 6, abierto. Studebaker cerrado, 30. Dodge cerrado, $525.00 y otros. Hago cambios, Empedrado número 1, Braña. V-6

VENDO FIAT DE 7 PASAJEROS EN buenas condiciones, chapa particular, 4 gomas nuevas y dos laterales de repuesto, para verse Santa Felicia 5, entre Villanueva y Luco. Luyanó. V-6

VENDO CAMION CHEVROLET, CE- rrado, propio para Panadería, Tintorería. Tiene gomas nuevas y chapa corriente. Lo doy barato. Véalo: Luyanó y Crucero. Taller de Mecánica «Las Palmas». Pregunten por Fermín.

VENTAS

6 AUTOMOVILES

SE VENDE 1928 PACKARD TURIS- mo 7 pasajeros, un radio Majestic modelo 60, de gabinete, véalo en Alambique No. 14, Habana. V-6

VENDO CHEVROLET DEL 30 BUICK del 28 chico, abiertos, facilidades Moreno No. 42, garage, Cerro. V-6

SE VENDE UN GRAHAM DEL '33, 6 cilindros, completamente nuevo, vestidura de cuero y 5 gomas nuevas. Teléfono F-2952 G No. 67 entre 7 y 9. V-6

COMPLETAMENTE GRATIS

Un juego de gomas marca GOODRICH. Exija su comprobante de pago al comprar cualquier artículo, al engrasar, hacer algún trabajo de mecánica o chapistería. Por cada peso que usted gaste en la casa AUDEC, de 23 y J., en el Vedado, Telf. F-2986, recibirá un cupón numerado, que tiene derecho por el primer premio de la Lotería Nacional, a un billete entero de la Lotería, y la Casa AUDEC, le regala al agraciado un juego de gomas para su automóvil. El número del comprobante es para el primer Sorteo de cada mes. Estación de servicio, Casa AUDEC. Engrase con lubricante AUDEC de toda garantía. Mecánica, chapistería, pintura y venta de accesorios para automóviles. 23 y J., Vedado. Telf. F-2986.

GRAN LIQUIDACION CHASSIS Y CAMIONES FORD Y CHEVROLET

completamente reconstruídos. Aproveche esta oportunidad, si usted necesita un chassi so camión de uso, pase por la Agencia Ford de Belascoaín 171, antes de hacer su compra.

PONTIAC DEL 28 CERRADO, DE 4 puertas, acabado de pintar y ajustar, con 6 gomas nuevas, muy económico y en perfecto estado de funcionamiento, se vende muy barato por tener que embarcarme. Fernández, Animas y Oquendo, altos de la Carnicería, tel U-4794. V-6

VENDO BUICK 28, CERRADO, CUA- tro puertas, tipo ligero; Rubí cerrado, cuatro puertas, completamente nuevo; Buick abierto. Todos a precio de liquidación. Ayesterán 51, entre La Rosa y Tulipán.

VENDO BUICK, NUEVO, 6 GOMAS. Barato, J. y 9. Garage, Eduardo.

7 MAQUINARIAS

SE VENDE COMPRESORA AIRE, «Globe», motor ½ HP. 110 220; juegos completos de medidas, gasolina y aceite, Garage «América», Mazón entre San Rafael y San José. V-7

SE VENDEN DOS MOTORES DE petróleo, de 25 HP., sistema «Diesel» (tres cilindros), completos, con bombas de agua y tanques de refrigeración. Están reconstruídos recientemente, en una reparación general. Tienen cilindros rectificados, pistones, aros, pasadores de pistón, bujes, cojinetes de bielas, válvulas y guías nuevas y todo lo que fué necesario para dejarlo en perfectas condiciones. Uno de estos motores tiene adaptado por poleas, un alterador trifásico, marca «Asea», de 8 KVA, para corriente 220 Volts, con pizarra, chuchos y accesorios. Se venden, para instalar otro motor de 60 HP y reducir los gastos de atención. Pueden verse trabajando, de 7 a. m. a 5 p. m., **Taller de Maquinaria de Joaquín Alemany López, Carmen número 2. A-6345, Habana.**

PRENSA HIDRAULICA CON BOM- ba. Planchhas para Tintorerías. Pesa Toledo, porcelana, 30 libras. Motor marino, 20 HP. Molino martillo. Troqueladora de mano. Batidora Champion, 80 litros. Molino granito, para almendras. Estufas para Laboratorio. Máquina picar jamón, holandesa. Congeladora de helados, 10 galones. Tostador Royal, 25 libras. Tostador aberz, 600 kilos. Molinos para granos, y eléctricos para café. Maquinaria en general para Panaderías, Galleterías, embutidos para Laboratorios, etc. Especializamos en aparatos de refrigeración comercial y doméstica. Pídanos en maquinaria lo que necesite. Compramos y vendemos. Cooperadora Comercial Cubana S. A., Aguiar 112. M-2373, Apartado 1614.

BOMBAS, EQUIPOS DE PRE- sión Nuevos y reconstruídos motores, piezas de repuesto. Carbones para motores, correas para refrigeradores. La mayor existencia en Cuba. Reparaciones garantizadas. Igualas. Termine el consumo excesivo de corriente eléctrica, a causa de una bomba deficiente. Cámbiela por una bomba moderna «**DURO**», la superbomba. Le hacemos un crédito liberal por su equipo viejo. Todo problema de bombeo resuelto, rápida y económicamente. Aproveche hoy mismo.

AGENCIA "DURO"

SIERRA, RODRIGUEZ Y CO. Habana y Amargura. Telf. A-4347.

MAQUINARIAS

Para Panaderías, Fábrica de Embutidos y Mantequilla: Quemadores de gas y motores. Todas en buen estado y garantizados. Véndense, por no necesitarse. Informan: Calzada del Monte número 459, entre Fernandina y Romay. M-9285.

VENDO CALDERAS HORIZONTA- les de 20, 60, 80 y 100 caballos. Fluses de 3 pulgadas garantizadas a toda prueba. Sergio Torres, Cristina No. 31 Teléfono X-1100.

VENTAS

7 MAQUINARIAS

SE VENDE UNA PLANTA DE RE- frigeración «Copeland», en perfectas condiciones, compuesta de motor, compresor, control etc. casi regalada, Aguiar 23, entre Chacón y Cuarteles. (Alfonso). V-7

9 MUEBLES Y PRENDAS

SE VENDEN UN JUEGO DE SALA, cuarto y comedor, 19-249 entre F y E, interior, Vedado, Miss Caseley. V-9

FAMILIA VENDE LUJOSO CUAR- to, último modelo, 3 cuerpos. Costó $400.00, $125.00; comedor, $75.00; otro, regio, Renacimiento; sala; recibidor, $355.00; lámpara fina $5.00, Concordia 127, entre Gervasio y Belascoaín. V-9

REGALO PRECIOSO JUEGO CUAR- to, 3 cuerpos, barniz muñeca, $55.00; otro, 8 piezas, última novedad, butacón Damasco; comedor, elegantísimo. Todos caoba, maderas escogidas, Estrella 129, entre Campanario y Lealtad. V-9

MUEBLES EN GANGA

Juego de cuarto, Arte Moderno, $4.00 mensuales; comedor, caoba, último estilo, $3.00 mensuales; sala o recibidor, modernísimos, $3.00 mensuales; juego cuarto, 3 cuerpos, caoba, últimas creaciones, $5.00 mensuales. Precios muy bajos.

"LA EMINENCIA", NEPTUNO 188

V-9

VENDO JUEGO DE COMEDOR COM pleto, calle O. No. 8, entre 19 y 17, 2o. piso, Departamento No 3. V-9

VENDO JUEGO CUARTO, MODER- no, $30.00. Otro, 3 cuerpos, barnizado muñeca, muy fino, $60.00; juego comedor y sala, Arte Moderno. Baratos. Escaparate con luna, $10.00, Maloja 151. V-9

VENDO ELEGANTE JUEGO CUAR- to, (3 cuerpos), Arte Moderno. Costó $300.00, en $120.00. Radio de lo mejor, en $30.00. Juego sala, (8 piezas), $20.00. Piñera C., entre Falguera y Vista Hermosa. V-9

CASA PARTICULAR. SE VENDE cama, mesa de noche, escaparate, nevera, cocina, guarda-comida, para verlos después de las 6 de la tarde Cuba 114. V-9

FAMILIA VENDE CUARTO CAOBA) cuerpos con chifforrober y butacón, baratísimo, comedor renacimento, $70.00. Radio General Electric, $70.00, urgen venta, véalos, ganga. Prado 43, altos. V-9

BIBLIOTECA ESTILO ESPAÑOL mesa, librero, dos butacas, ganga $155.00. Piano antiguo madera palisandro de mesa, $200. Tercera No. 286 entre C y D. V-9

PUPITRES, MAQUINAS ESCRI-

bir, Burós, compro y empeño y vendo. Libreros, archivos, máquinas coser, sumar, calcular, Kardet, equipos y joyas en general. Llame y vea: Monserrate 39 y Parque Zayas. Teléfono A-8054. V-9

FAMILIA VENDE SUS MUEBLES, magnífico juego cuarto, moderno; sala, de lujo; comedor, Renacimiento; Reloj, Renacimiento, Bargueño; aparador moderno, San Miguel 97, bajos, entre Lealtad y Campanario.

MAQUINAS SINGER, LANZADERA, $10.00; juego recibidor, caoba, 28 pesos; otro, mimbre, $22.00; piano, flamante, $45.00; radio, $16.00; baúl-escaparate, $9.00; buró plano, $10.00. Prado 31, bajos.

SE VENDEN FINISIMOS JUEGOS caoba de primera, comedor y cuarto, máquina de coser, gobelino, los muebles son lujosísimos, se dan baratos. Cerro 430. V-9

Muebles en GANGA

JUEGOS CUARTO, $30.00; SALA, $15.00; comedor, $30.00; escaparates, $7.00; con lunas, $12.00; mesas correderas, $4.00; aparadores, $5.00; seis sillas y 2 sillones, $10.00; máquinas de coser. Se cambian y compran toda clase de muebles, pagando más que nadie. Se da dinero sobre joyas, muebles y objetos Arte.

LA PRINCESA, SAN RAFAEL 107

entre Escobar y Gervasio. U-7926.

URGENTEMENTE. VENDO CUAR- to moderno, $30; otro, 3 cuerpos, último tipo, baratísimo; comedor moderno, $35; sala, arte moderno, piezas comedor, $14; ortofónica, $10. San Joaquín 60, Monte-Omoa.

DE OCASION
OBJETOS DE ARTE. GRAN LIQUIDACION

Porcelanas, bronces, marfil, plata, lámparas, radios, neveras Frigidaire, relojes de pie, juegos cuarto, comedor, sala, recibidor, mesas de mármol, juegos de cubiertos y otros objetos. "Los Tres Hermanos", Consulado 94. A 4775.

'CASA ARECHAGA'

«EL SIGLO», TALLER DE EBANISTERIA

Si usted necesita muebles, visite esta casa, donde encontrará preciosidades, por poco dinero. Compre directamente y comprará lo mejor, **Manrique 189.**

SALUD 11

CUANDO USTED QUIERA -COM- prar o vender, visite esta casa. Tenemos juegos de cuarto, sala, comedor, recibidor, neveras, lámparas, camas, sillones, pianos, radios, victrolas, equipajes, cajas hierro, contadoras, pupitres, vidrieras, armatostes, mesas Café, sillas, **Salud 11, M-9136.**

¡EL RAS! ZANJA 52

Liquidamos objetos de arte, para regalos, muebles de todas clases, lámparas, sala, comedor, cuarto, alfombras, butacones, neveras, pianos, muebles antiguos, cuadros óleo. Zanja y Lealtad. V-9

VENTAS

9 MUEBLES y PRENDAS

GRAN VENTA ESPECIAL

Sólo por este mes. Muebles de todas clases y estilos; Objetos de Arte, antigüedades, sillones de inválidos, equipajes de todas clases. También le tomamos sus muebles en cambio. Háganos una visita y se convencerá.
Esquina a Rayo, teléfono M-7179.

LA CASA INGLESA. SALUD 9

VENDO MAGNIFICO JUEGO CUAR- to, magníficas lunas, $25.00, moderno; otro, tres cuerpos, último modelo, lunas interiores; juego comedor; sala, caoba, modernista. Jesús del Monte 27, altos, una cuadra Esquina Tejas.

VISITE NUESTRA EXPOSICION permanente, donde encontrará los más modernos estilos de muebles, hechos con el más refinado gusto y las mejores maderas del país y chapas finas. Unicos representantes del acreditado radio «Colonial» para todas las ondas. Solicite una demostración y se convencerá de la inigualable calidad de estos magníficos aparatos. Ventajosos precios al contado y atractivas facilidades de pago. Tenemos comprador para sus muebles o radio, si desea cambiarlos por los nuestros. La Casa Ruisánchez, Angeles 13, esquina Estrella del 29 al 31, teléfono A-2024. V-9

REMATO 2 SILLONES KOKEN, grandes espejos, Radio, Nevera porcelana, juego cuarto, piano, Librero, máquina escribir, bomba agua, motores eléctricos, Lincoln, siete pasajeros, Vidriera exhibición, Egido 18, bajos. V-9

¡LASTIMA! DE QUE MUEBLES TAN bonitos y objetos de Arte, de tan refinado gusto, sean cedidos a todo el mundo, por tan poco dinero. Acuda a «La Zilia», a comprobar esta general opinión. «La Zilia», Suárez números 43 y 47.

LA CASA MOSQUERA
San Rafael 129 y 131. Telf U-5437

Amueble su casa con gusto y con poco dinero. También le cambiamos sus muebles o hacemos el negocio que más le convenga. Háganos una visita, no perderá su tiempo. La Casa Mosquera, San Rafael 129 y 131. Telf. U-5437.

VENDO JUEGO CUARTO COMPLE- tamente nuevo de ocho piezas, precio de ocasión, también lotes de toallas baratísimos. Jovellar 32, entre Infanta y N. V-9

Neptuno y Soledad

Muebles: Vendemos, compramos y biamos. Enorme surtido en todos los estilos y precios, sin competencia. Compramos máquinas Singer. U-1360 Neptuno 235 esquina a Soledad.

FAMILIA QUE EMBARCA, VEN- de lote de muebles. Zapata 24, entre Mazón y Basarrate.

EN MUEBLES

Somos únicos por el surtido más extenso y novísimo, su sólida construcción y enormes facilidades en los pagos.

CAO Y VARELA

Neptuno números 183 y 187

MUEBLES A PLAZOS

Nuevo sistema de venta a plazos.

Juegos de cuarto, comedor, sala, recibidor. Los modelos más en moda. Precios económicos.

"EL CAPRICHO"

Neptuno 64, esq. a San Nicolás.

10 UTILES de OFICINAS

MUEBLES PARA OFICINAS

Mesas, burós, satélites, sillas giratorias, máquinas escribir, sumar y calcular, adresógrafos, mimeógrafos, «Kardex», archivos (legal y cartas), cajas registradoras. Compramos y vendemos. **«La Nacional», Villegas 93, entre Teniente Rey y Amargura. A-9915.** V-10

COMPRO, EMPEÑO, Y VENDO.

Burós, máquinas escribir, sumar, calcular, coser, mimiógrafos, equipos y joyas n general. Llame y vea, Monserrate 39 y Parque Zayas. Teléfono A-8054. V-10

BOLSA DE MUEBLES DE OFICINA

COMPRAMOS Y VENDEMOS:

Oficinas y Fábricas completas. Gran "stock" muebles "Allsteel". Cajas Seguridad. Máquinas: oficina desde una silla al equipo de un Banco. Compostela No. 55, entre Obispo y Obrapía. A-7744. V-10

COMPRO, EMPEÑO Y VENDO.

Burós, máquinas escribir, sumar, calcular, coser, mimiógrafos, equipos y joyas en general. Llame y vea. Monserrate 39 y Parque Zayas. Teléfono A-8054. V10

INSTRUMENTOS DE MUSICA

SE VENDE UN BUEN PIANO BA- rato y una nevera. San Miguel 132, bajos. V-11

LIQUIDO PIANOS

ENORME SURTIDO DE ABSOLUTA GARANTIA, de famosas marcas y al alcance de todas las fortunas. Muchas facilidoades en los pagos. Visite «La Predilecta», San Rafael y Oquendo. U-2530. U-11

SUSCRIBASE Y ANUNCIESE EN EL «DIARIO DE LA MARINA»

VENTAS

11 Instrumentos de Música

SE VENDE PIANO ALEMAN DE LA acreditada marca Gors y Kallman, Está flamante y se vende muy barato, Aguila 139. V-11

SE VENDE UN PIANO TIPO PIA- nola, cuerdas cruzadas, sin comején. Acosta No. 34. bajos. V-11

SE VENDE EL MEJOR PIANO Y se da muy barato, Monte 18, entre Aguila y Angeles.

VENDO PIANO UN CUARTO CO- la y juego de cuarto, ambas cosas completamente nuevas. Puede verlo. G No. 67 entre 7 y y 9. Vedado.

LIBROS E IMPRESOS

13 RADIOS

SE VENDE A PRECIO DE GANGA, un magnífico radio Stenite, de ganamiento, véalo y óigalo en O-Reilly binete, en perfecto estado de funcio-75, bajos entre Bernaza y Villegas. V-12

RADIO: AMERICAN; RADIOLA 60 y 18; Víctor 14; Reparamos, construimos aparatos; enrollamos en general; probamos bombillos gratis; accesorios; taller con aparatos modernos; 15 años experiencia. García, Salud 86. V-12

REALIZACION DE RADIOS

Radios de todas marcas, a precios inverosímiles, desde el Phillips, en $8.00, al lujosísimo Majestic, de 65 pesos. Los tenemos de todos precios. Venga hoy mismo, San Miguel 129, altos, entre Escobar y Gervasio. Abierto hasta las 9 p. m.

VENDO RADIO MAJESTIC, GABI- nete, modelo 90; radio RCA., $20.00. Funcionan correctamente. Piano-pianola, con mandolina, grandes voces, sin comején, Jesús del Monte 27, altos, una cuadra Esquina Tejas. V-12

VENGA Y OIGA A EUROPA, EN

San Miguel 129, altos, entre Escobar y Gervasio. Radios Majestic, Grunow y Kadete, desde $5.00 mensuales. Pida una demostración al teléfono U-4205.

RADIO ELECTROLA "RCA", ON-

da corta y larga; lujoso mueble, toca discos de media hora; calidad insuperable. Se oye Europa fácilmente. Durege 38. Santos Suárez.

15 CAJAS REGISTRADORAS

VENDO EN $100.00, CONTADORA National, completamente nueva, marca $99.99, color caoba. Costó $600. Casa Eléctrica, San Miguel esquina a Marqués González. V-144

REGISTRADORAS «NATIONAL», A plazos cómodos, 50 por ciento más baratas que el fabricante. Hago cambios. Limpiezas, reparaciones, niquelados, esmaltados, caoba. Compro. Atiendo órdenes del Interior. J. R. Ascencio. San Rafael 51.

OBJETOS VARIOS

ARMATOSTES DE CAOBA, EN 15 pesos; máquinas de fabricar cigarros completa, en 500 pesos. Telf. F-4827. V-15

URGENTE, SE VENDEN UNOS armatostes propios para bodeguita cubana o puesto de frutas, Manrique y San Rafael, Barbería. V-15

VENDO, POR TENER OTRO NEGO- cio y no poderlo atender, propio para matrimonio, gran casa de comida. Barata. Informes: 12 y 23, fondo del jardín «La Dalia», Clementina Martínez.

SE VENDE PESA MOSTRADOR Dayton nueva, barata. Paseo 271, 27 y 29. V-15

CHAQUET SE VENDE, HECHO EN Londres. Corte impecable, propio para diplomáticos. Muy barato, puede verse, Sastrería Reina 80, por Lealtad. Pregunte por el gran maestro Calá. V-15

SE VENDE FRIGIDAIRE, 9 PIES, en perfectas condiciones, todo porcelana, muy barato. Verlo, 2 a 4. Calle 2, entre Q uinta y Calzada, bajos. F-4713.

VENDO VIDRIERAS, TODAS FOR- mas, contadoras, mesas Vitrolite, mesas Fonda, molinos Café, pesas, sillas, pasteleras, mostradores, armatostes. También compro enseres comercio. Cano, Habana 116½, entre Amargura y Teniente Rey.

REPARACIONES

9 MUEBLES y PRENDAS

REPARAMOS SUS MUEBLES, POR poco dinero, dejándolos nuevos. Casa Pardo: U-5761. Los modernizamos, barnizamos a muñeca, esmaltamos «Duco», pinturas mimbres, a vapor, tapicería general. Azogamos espejos. Trabajos garantizados, San Rafael núm. 130.

EN TODAS LAS ALTERNATIVAS de la vida, el hogar es el punto dó se alivia y conforma el espíritu. Procure que su estancia en él sea alegrada por el aspecto flamante de sus muebles. Pedro García Espinosa, en San Rafael 143, letra B, entre Aramburo y Soledad, para cualquier trabajo de tapicería y demás arreglos de sus muebles. Su teléfono es: U-4424. Ya está funcionando. R-9

REPARACION DE MUEBLES. BAR- nizamos, tapizamos, esmaltamos, doramos sus muebles, juegos portal, mimbres, neveras, seriedad, precios económicos. Teléfono F-5902, García, calle F. núm. 237. R-9

DINERO-HIPOTECA

d2 SE OFRECE

DINERO

Doy grandes y pequeñas cantidades en primera hipoteca, desde el 7 por ciento en adelante, para la Habana y sus Barrios. Compro y vendo casas y solares.
Compro y vendo Bonos y Acciones.

JULIO C. GRANDA

Obrapía 33. Telfs. M-5921 y F-5759.

DINERO

No pierda tiempo. Cuando necesite tomar dinero en Hipoteca o Pagarés, vea a M. Fernández, San Ignacio 50. Telf. A-4432, de 2 a 5. Operación rápida y absoluta reserva. D-2

PRESTAMOS

Dinero sobre joyas
Desde el 1 por 100
Vendemos joyas, baúles y maletas. Se compra oro.
«LA PERLA»
Animas 84, esq. a Galiano

DOY DINERO EN HIPOTECAS, AL 7 por ciento, cualquier cantidad, sobre fincas rústicas y urbanas. Operación en 24 horas. También bóvedas y panteones. Compro y vendo casas. Alberto Cuervo, Edificio Metropolitana 711. M- 1537. D-2

d3 BONOS y ACCIONES

N. GELATS Y COMPAÑIA

106 Aguiar 108 esquina a Amargura

CAJAS RESERVADAS

Las tenemos en nuestras bóvedas construídas con todos los adelantos modernos y las alquilamos para guardar valores de los interesados. En esta oficina daremos todos los detalles que se deseen.

BANCO COMERCIAL DE CUBA Y Banco Digón y Hermanos. Compro cheques y libretas de ahorros. Compro y vendo Bonos y Acciones, cotizables y no cotizables en Bolsa, Obrapía 17, Manuel Piñol. D-2

PARA EL HOGAR

ph2 Interés para el Hogar

SEÑOR. AHORRE DINERO CON sus trajes viejos y de sus hijos, arreglo lo difícil, experto maestro y en medidas, voy domicilio. Casa Juan. San Nicolás 23. PH-2

SE VENDE UNA COCINA DE GAS, moderna, de cuatro hornillas, con sólo 4 meses de uso, en la mitad de lo que costó, en la Peletería «La Gran Señora», Muralla y Compostela. Telf. A-8364.

PARA LAS DAMAS

pd4 Interés para las Damas

EXTIRPACION DE LOS VELLOS

de la cara, muslos, piernas, etc., por medio de electricidad. Tratamiento definitivo y garantizado. Sra Alexandra. Calle Tercera número 381, entre 2 y 4, Vedado, Habana. PD-3

TODA DAMA QUE REMITA 10 CTS. en sellos y 5 direcciones de otras damas, recibirá 2 ejemplares, Junio y Julio, de «El Hogar y La Moda», Revistas de Modas. Carlos M. López, Obispo 74, Habana. PD-3

SEÑORAS Y SEÑORITAS

Existe un medicamento, exclusivamente para las mujeres. Se llama: «Gotas Metrol». Tomando las «Gotas Metrol» desaparecen los dolores y se regulariza el período menstrual. Las «Gotas Metrol» son de efecto seguro en las suspensiones, de 30 a 60 días. Pidan prospectos. Depósito: Farmacia del Dr. Mata, San Lázaro 402, Habana, teléfono U-6815. PD-3

APRENDA CORTE Y COSTURA

Toda mujer debe aprender a cortar y confeccionar. Desde la primera semana que asista a nuestras clases usted misma cortará sus trajes. Enseñanza teórica y práctica por los procedimientos de mi gran sistema Matilde de Alemany el más completo y moderno por su facilidad al alcance de todas las inteligencias. San José 9, altos, entre Galiano y Aguila, Instituto Técnico Femenil La Central. Hágase profesora titular. Cortamos moldes de encargo y confeccionamos trajes. Sucursales: Profesoras Sra. Romero, Octava y Tejar, (Lawton), señorita Hortensia, Atocha 6, Cerro, y Luz número 26. Señora Orfila, Bernaza 47, Sra. Clotilde. PD-3

CELESTINA: SOMBRERERA, HAGO modelos desde 70 centavos. Reformo, 50 centavos. Por muy usado queda nuevo. No lo bote, San Rafael 41 C, una cuadra «La Casa Grande», Farola puerta. PD-3

«LA MUJER Y LA MODA», REVIS- ta con 80 figurines: Labores Patrones, etc. Llegaron los dos números de Septiembre, a 20 centavos, uno. Se remite al Interior. Carlos M. López, Obispo 74, Habana. PD-3

ENSENANZAS

e1 Profesoras y Profesores

HAGASE EN POCO TIEMPO EX- perta profesora de Corte y Confección por el sistema «Méndez». Enseñanza rápida y garantizada, a personas de estricta moralidad. Se hacen moldes y se cortan vestidos, a precios económicos. Especialidad en abrigos y trajes Sastre. Clases de bordado a mano y Bolillo, Neptuno 81, altos, entre San Nicolás y Manrique. E-1

MATEMATICAS CONFORME A LOS programas del Instituto. Profesor Salazar. Exito seguro. Teléfono U-1648. San Rafael 152¾. E-1

MAESTRA FRANCESA, DA CLA- ses en casas de los alumnos o en su casa. Clases individuales o colectivas. Madame Lancereau, Industria número 114, altos. E-1

ENSENANZAS

e1 Profesoras y Profesores

POR $1.00 CLASES PARTICULA- res individuales. Matriculándose esta semana. No pierda tiempo. Inglés, teneduría, taquigrafía española-inglesa, mecanografía, Caligrafía, aritmética, Gramática, ortografía. Teléfono U-4782. (No es Academia).

ACADEMIA RABIÑA

NEPTUNO ESQUINA A MANRIQUE, altos. Clases individuales: Inglés, Francés, Alemán, Taquigrafía «Pitman» y «Gregg», Mecanografía, Ortografía, Teneduría de Libros, Correspondencia Comercial, Aritmética. CLASES POR CORRESPONDENCIA. Ingreso E. Ingenieros, Arquitectos y Veterinaria. Curso Procurador. Pida prospectos, **Neptuno 78 y 80, altos, esquina Manrique. Telf. M-7849.** E-1

PROFESORA DE PRIMERA Y SE- gunda Enseñanza, con años de práctica. Eficaz en preparatoria. Inglés. Va a domicilio, Línea 73-B., entre 2 y Paseo. E-1

CANTO. PROFESO PEDRO PARDO Abarca. Malecón 27, (sin letra), altos, teléfono M-9764. Se garantiza una emisión pura. Enseñanza solfeo, piano, violín, mandolina. E-1

QUIEN ADELANTE NO MIRA, atrás se queda. Inglés. Profesor experto de Inglaterra, tiene algunas horas disponibles. Pronunciación correcta. Enseñanza rápida. «FARNES» Hotel «Royal Palm». A-7277.

COMPETENTE PROFESORA DE piano, violín y solfeo, clases a domicilio y en la misma. Señorita Malet, informan de 2 a 5 p.m. Teléfono U-4003. E-1

CLASES PRIVADAS, ELEMENTA- les y superiores. Primera Enseñanza, Bachillerato, Matemáticas. Preparación para el ingreso universitario, Pedagogía. Escuela Superior de Comercio, Ingeniería, Inglés. Telf. U-1152. E-1

MADAME KUZMA: EX-MODELISTA principales casas París y Viena, Creadora de sombreros finos, Avisa a su clientela que tiene a la venta sombreros, últimos modelos, desde $2.50. Se arreglar sombreros, desde $1.00. Amistad y San Rafael, frente Ten Cent.

EXTIRPACION DE LOS VELLOS

de la cara, por medio de electricidad. Tratamiento definitivo y garantizado. Sra Alexandra. Calle Tercera número 381, entre 2 y 4, Vedado. Habana. PD-3

PROFESOR DE BAILES

Precios módicos. Enseñanza rápida de Son, Fox, Tanto, Blues, etc. etc. Doy clases a domicilio. Ismael Servalló, Cárdenas número 3, segundo piso. PB

BACHILLERATO

Ingreso y todas las asignaturas. Profesores competentes. Especialidad en Matemáticas. **Ingreso** en Escuelas de Comercio, Ingenieros, Normales y Veterinaria. Gran éxito en exámenes. **Academia de Bachillerato y Comercio.** O-Reilly 79, altos, entre Villegas y Bernaza. M-9470.

INGLES, ABOGADO DE BOSTON

(GRADUATE OF YALE UNIVERSITY)

Clases colectivas: Lunes, Miércoles y Viernes, 8 a 9 y 9 a 10 p. m., ($2.00). También particulares. (No Spanish in class). San Rafael número 139, altos, entre Marqués González y Oquendo. U-1152. E-1

INGLES

Enseñado por Profesora americana. Sorprendentes resultados en pocas semanas. El discípulo leerá, escribirá y hablará el inglés en breve tiempo. Lecciones a domicilio también. Miss Kapan, Hotel Royal Palm. A-7277 E-1

INGLES, TAQUIGRAFIA (INGLESA y española), Teneduría, Cálculos Mercantiles, Mecanografía y Ortografía. Enseñanza a domicilio, por el Profesor F. Heitzman. Monte 103, altos. M-9247. E-1

e2 COLEGIOS

ACADEMIA DE IDIOMAS ROBERTS, Malecón 31. Teléfono: A-1317. ¿Desea usted aprender inglés? Compre el método Roberts. Se recomienda por sí solo. Distinción. Eficiencia. Garantía. Cuarta Edición, $2.00. E-2

CABALLERO

Colegio para cursar, alumnos de uno y otro sexo, grados elementales y Preparatoria para segunda enseñanza. Cada grado atendido por maestros normalistas, doctores en Pedagogía. Inglés, Mecanografía al tacto a todos los alumnos, desde Tercer Grado. Corte y Costura. Enseñanzas especiales incluídas en las cuotas del Colegio.

SAN RAFAEL, 139, ALTOS

E-2

e3 ACADEMIAS

CABALLERO

Academia para enseñar a jóvenes, de uno y otro sexo: Taquigrafía, Mecanografía, Ingl«s, Contabilidad. Partido doble, por profesores titulares, con experiencia. Clases diarias. Un peso al mes, por asignatura.

SAN RAFAEL, 139, ALTOS

E-3

INTERES GENERAL

FRUTA BOMBA

Madurada en la mata. **Marca Occidental»,** fruta de salud y exquisita. Primer premio Exposición Nacional de Agricultura. De venta en «La Decana», O-Reilly 93; «Miami», Prado y Neptuno»; El Paraíso», Neptuno y Escobar; «La Flor Cubana», Galiano y San José. Secundino Araujo. Plaza del Polvorín. (En el centro). El Carmelo, Calzada y D, Vedado. I-G.

…LETIN 25

…EL PEREZ Y PEREZ

…RIQUITA …MONLEON

…de Agosto de 1934.
…O EXTRAORDINARIO
…LA NOVELA ROSA
…rial Juventud, S. A.
…za 191. —BARCELONA
…en la librería de Wilson, …52. Teléfono A-2298.

…, la mujer accionaba con …nos y en uno de estos mo- …Mariquita Monleón se dió …que por la bocamanga le …mujer un hilo de sangre …aba caprichoso dibujo sobre …nto.

…es eso? ¿Es que está usted …xclamó alarmada. La po- …lanzó un gemido, uno de …doncos, sin lágrimas, …una sensación mucho más dolorosa que cualquiera aparatosa explosión de congoja y, tapándose el rostro con ambas manos, estuvo algunos momentos sin hablar. Precisamente entonces se advirtieron carreras precipitadas, pasos acelerados y voces extrañas en el próximo andén de la solitaria estación.

—¿Qué pasa, mozo?—le gritó Villanueva a un empleado que corría zarandeando su linterna, efecto de fantasmagoría en la negrura bruja de la noche.

—El correo que tenía que pasar por aquí a las tres, que acaba de descarrilar en la estación de Ateca al entrar en agujas... Cuatro muertos y muchos heridos. Ahora acaban de telegrafiar.

—Entonces, los que habíamos de ir a Zaragoza en ese tren...

—Habrán ustedes de aguardar el paso del otro, el de las siete y media si es que la vía queda libre—chilló el mozo alejándose, con la grosería propia de muchos empleados de las estaciones.

Mariquita, que había escuchado la conversación, dejó caer las manos, desalentando, sobre el halda de su vestido... ¡qué larga espera durante la madrugada interminable!, y los inconvenientes de viajar a plena luz, tan cerca todavía de Almenar de doña Mencía... De sus pensamientos turturantes vino a despertarla la voz de Ernesto Villanueva que decía piadosamente a la mujer:

—Le sale mucha sangre... ¿quiere permitirme que vea si puedo vendar su herida?

La mujer, anonadada, hizo un gesto aquiescente. La propia Mariquita le arremangó la manga de su blusa de percal, dejando al descubierto una herida de muy mal aspecto en el antebrazoé algo así como una cuchillada que se hundió en la carne seccionando transversalmente el antebrazo para detenerse únicamente al tocar el hueco. Mariquita y Ernesto se miraron alarmados. ¿Cómo podía haberse hecho aquello la pobre mujer?

—Pero, por amor de Dios... ¿qué es esto?—exclamó Ernesto mientras empapaba en agua fría del lavabo el pañuelito de Mariquita, un insuficiente pedacito de batista color de rosa y la aplicaba como una compresa sobre la herida. Un rictus trágico desfiguró la boca, que debió haber sido muy bella, de la doliente:

—Es una caricia de mi marido, señorito—declaró con amarguísima ironía.—Una cuchillada, sensillamente. Iba dirigida a la garganta... Ya hace tiempo que viene amenazándome con que me ha de degollar, pero he querido parar el golpe con el brazo... ahí tiene usted.

—¡Qué salvaje! ¡Qué bárbaro!—murmuró Mariquita.

—¡Canalla!—apretó los labios Ernesto, lleno de ira, mientras doblaba de través su pañuelo para vendar el brazo herido. Mariquita vió rápidamente, al hacer el joven esta operación, que el pañuelo tenía una marca: las dos iniciales de Ernesto muy primorosamente bordadas en una esquinita por los hábiles dedos maternales. Luego, la hicieron ir al diván entre los dos, cerca del ángulo más oscuro del restaurante, la obligaron a tender se en él, poniéndole como almohada su propio chal de lana, la hicieron beber una poca de agua y se sentaron junto a ella, dispuestos a atenderla.

—¿Y dónde está ahora su marido? ¿Por qué no da usted cuenta a los tribunales? —preguntó Ernesto.

—No tengo testigos, señorito. El lo negaría todo y no podrían hacerle nada. Y cuando acabara el asunto me mataría. Ya no puedo más. Estoy cansada de pasar con él hambre, malos tratos, insultos...... Lo he dejado durmiendo su borrachera y me voy a buscarme la vida sea como sea. A una mujer de bien y con gana de trabajar no se le cierra ninguna puerta.

—No, descuide usted. ¡Y con la escasez de servicio que hay!—afirmó Mariquita.—Pero, ¿cómo vino usted a dar con ese bruto?

La enferma respiró penosamente, estuvo unos minutos callada, con el pensamiento detenido en algún lejano recuerdo, y explicó luego, sinceramente, con palabras lenta y voz dolorida:

—Ni yo misma lo sé, señorita. Locuras que hacemos las muchachas. Cuando una es joven tiene la cabeza tan llena de pájaro... Yo no tenía padre ni madre: vivía con mi abuela y una tía que fueron para mí toda mi familia. En esto, la abuela quedó impedida, los recursos menguaron y como yo era ya una mujercita, determinaron que me pusiera à servir. Me buscaron una buena casa, una casa de postín donde había siete criados. Se servía con mucha etiqueta, pero esto fué bueno para mí porque aprendí a presentarme, a hablar, a muchísimas cosas que no sabía. Los señores tenían haciendas en las Almunia de doña Godina y solían venir a pasar la primavera de otoño en ese pueblo. Allí tenía una herrería un muchacho muy listo, muy habilidoso; ganaba mucho dinero, era guapo, decidor, buen mozo... De todo esto me cegué yo. Buena tonta fuí. No tuve en cuenta que era aficionado a la bebida...

—Buena cosa tenía...—murmuró Villanueva.

—Ya ve usted, señorito, si estaría yo poco chiflada por él, que hasta creí que le querían mal los que me avisaron que tenía dicho vicio. Entre ellos, mis propios señores, que me querían mucho. Me prohibieron que hablase con Juan y no sólo eso, sino que escribieron a mi abuela y a mi tía diciéndoles lo que ocurría. Mi abuela, entonces, me llamó a su lado y... ¡lo que hace la juventud y el poco seso, señorito!, me llené de rencor y de soberbia, no pensé que si algo me decían era por mi bien, y en lugar de irme con mi abuela, me escapé con él.

Mariquita Monleón sintió dentro de su pecho un golpetazo doloroso: el corazón sorprendido, que aleteaba como un pájaro a quien se asusta. Se había puesto pálida repentinamente.

—Nunca escuchamos lo que nos dicen los mayores. Unicamente, luego, más tarde, cuando somos desgraciadas reconocemos que miraban por nosotros, que era por nuestro bien... Nos casamos enseguida. Los primeros meses, Juan, no vivía si no estaba a mi lado. Eramos muy felices; pero aquello pasó. Empezó a buscar otra vez a los amigos, acudir a la taberna, a meterse en líos de política. Empezó por hacerse malquerer en el pueblo. Tenía malas ideas, no podía ver a los ricos, ni a los curas; hablaba de quemar la iglesia mayor y de repartirse las tierras de los señores... Estuvo preso dos o tres veces durante los primeros años de la Dictadura... Con todo esto, el trabajo flojeaba y los recursos eran escasos. Había disgustos frecuentes entre nosotros, se acostumbró a pegarme...

—¡Pobre mujer!—exclamó Mariquita.

—Las borracheras menudeaban. Un desastre. Al fin, el resultado de la última pelotera yo lo están viendo ustedes...

Cerró los ojos, cansada, como si la invadiese el sueño pero con voz monótona, aun continuó diciendo palabras y frases deshilvanadas.

—No podía salirme bien... Cuando se va contra los mayores, el Señor castiga...

Parecía una vidente en éxtasis. A Mariquita se le llenaba el alma de terror invencible. El encuentro con esta mujer ¿era providencial? ¿Se valía Dios de ella, como de un instrumento, para dejarle oír su voz a la aturdida muchacha ¿Era un aviso?

—Ahora, todo está concluído... No lo veré más, aunque me persigue. Primero despeñarme por el primer tajo que encuentre, que volver con él...

Se levantó del diván, cogió su chal. En sus ojos brillaba la calentura; seguramente la herida le estaba produciendo una fiebre bastante alta.

—Me voy a sentarme fuera, en un banco del andén. Aquí hace demasiado calor... O me echaré en el suelo, a la otra parte de la valla, bajo aquellos árboles...

M.E.C.D. 2016

DESDE WASHINGTON

Por DIPLOMATICUS

ESPECIAL PARA EL «DIARIO DE LA MARINA»

—Notas Preelectorales—

LA información cablegráfica de lo que ocurre en Londres en las conversaciones entre británicos, japoneses y norteamericanos, confirman punto por punto las previsiones de este modesto corresponsal, aún cuando no presume en lo más mínimo de profeta. La dificultad está entre americanos y japoneses, como escribí en mi crónica del 30 del próximo pasado mes. Cuando los primeros se resignen a reconocer a los segundos una completa hegemonía en China, o cuando los segundos convengan en renunciar a su aspiración a conquistarla y mantenerla, se entenderán Washington y Tokío. Mientras tanto, Inglaterra permanecerá neutral o pondrá todo el peso de fuerza del lado que más convenga a los intereses de John Bull. Y esa conveniencia puede que sea siempre, en último término, del lado de los Estados Unidos, sin que la cuestión de razas tenga nada que ver en el asunto.

Un título, a tres columnas, en primera plana, de «The New York Times», del 1o. de Noviembre en curso, el más destacado del día: **Richberg puesto sobre el Gabinete en el Nuevo Consejo de Emergencia**. Con este subtítulo: **Richberg ahora el hombre No. 1.** Este corresponsal, en una crónica del 26 de Octubre, que tituló, **El Presidente Auxiliar**, anticipó la impresión de que Richberg era, actualmente, el hombre de mayor influencia con el Presidente. La confirmación del «Times» viene a demostrar que no estábamos mal informados ni andábamos mal encaminados tampoco.

El acercamiento de Roosevelt a los banqueros ha perjudicado al Presidente en el concepto de un gran número de sus más ingenuos admiradores. Todo el mundo está convencido, con razón o sin ella, de que el Presidente, más que por estar convencido de la necesidad de que haya paz entre la Banca y el Gobierno, ha tenido amabilidades para los hombres de la finanza, meramente por cuestión de conveniencia política, en vista de las elecciones del día 6. Un hombre de la calle, demócrata y roseveltiano hasta ayer, me decía en la calle: —«Nuestro gran presidente Woodrow Wilson era un talento y un idealista; Roosevelt no es más que un astuto político oportunista». «The New York Times» conviene en el **oportunismo** de Roosevelt, pero lo considera un mérito de primer orden en un gobernante. Puede ser, pero una gran parte de las masas ha estado con Roosevelt por pasión, excitada contra **los ladrones de Wall Street y los grandes explotadores del pueblo que están al frente de los trusts.** Para ellos, Roosevelt era una especie de ángel exterminador, de Arcángel San Gabriel, con su espada de fuego en una mano para aniquilar a **los millonarios bandoleros.** Al verlo prodigando sus más amables sonrisas a la gente de la Banca reunida en esta capital, el ídolo se ha achicado bastante. «Es un político» dicen, y en la expresión se advierte un dejo de menosprecio, tal como ha estado o está de moda en Cuba.

Sinclair parece, según los augurios de la gente que dice entender de eso en los altos círculos políticos y periodísticos de esta capital, que perderá las elecciones en California. El alto mando nacional democrático, ha tenido empeño en desligarse de todo compromiso con el político novelista, en dejarlo entregado a su propia suerte. Con el inseguro estado de la opinión, en Washington se teme mucho ahora despertar profundos recelos entre la gran masa conservadora de gente que tiene que perder en el país. Por ningún Sinclair se sienten Roosevelt y Farley dispuestos a arriesgar la victoria ya segura del 6. El novelista, desertor del socialismo, se da cuenta, muy a pesar suyo, de que ganar una elección de gobernador es más difícil que componer brillantes novelas. Por supuesto, el abandono de Sinclair es otra prueba del oportunismo del Presidente. La gente de la derecha se lo aplaude, no por entusiasmo, sino por conveniencia; la de la izquierda, que es la entusiasta, se siente defraudada.

Todo el peso de la fuerza política del Gobierno, que en este país es muy grande, y en las circunstancias actuales mucho más, cuando hay tanto dinero a repartir libremente para fines de reconstrucción, y tantos puestos, grandes y pequeños, que distribuir sin sujeción a los requisitos de la ley del Servicio Civil, se está echando en contra de la reelección del senador Reed, de Pennsylvania. Si Reed triunfa, su victoria vendrá a ser, por la razón antedicha, una derrota de Roosevelt y de Farley. Al volver al Senado, Reed habrá aumentado su fuerza personal y política enormemente, organizará y dirigirá la oposición republicana y dará mucho que hacer. Su derrota se prevé que será un golpe muy severo para los adversarios de la Administración. Aquí, aunque en nuestros países se crea otra cosa, la política pesa tanto como entre nosotros. Y, en el fondo, es de la misma calidad. La que buenamente da la gente de sí.

2, Noviembre, 1934.

DIEZ PENADOS ESCAPARON EN DECATUR, DE GEORGIA

DECATUR, Ga., noviembre 6. (AP.)—Diez presos que se encontraban trabajando en los caminos del Estado, bajo la guarda de un custodia, redujeron a éste y lograron escapar.

En otro lugar, un preso quiso fugarse, siendo cazado a tiros, resultando herido gravemente.

Terrible odisea de los diez penados que lograron escapar de las prisiones de la Guayana

Provisto uno de ellos de dinero abundante pudieron comprar una lancha y luego otra y otra más todas las que fueron destruídas por los elementos. Ahora se hallan en Aruba

ARUBA, Indias Holandesas, noviembre 6. (AP.)—Diez convictos que escaparon, entre otros, de la Isla del Diablo, colonia penitenciaria francesa situada frente a la Guyana, llegaron hoy a Aruba haciendo relatos de las penalidades sin cuento que sufrieron desde que evadieron la terrible prisión gala.

Los penados, dirigidos por Jean Duvernay, cruzaron el peligroso oceano, a pesar de que entre ellos no había ninguno que fuera marinero.

Durante tres de los treinta y dos días que estuvieron en el mar carecieron de alimentos y por sus secas bocas no pasó una gota de agua en cinco días. Dos veces la frágil embarcación en que viajaban estuvo a punto de hundirse y fueron muchas las ocasiones en que se vieron al borde de la muerte.

Los diez convictos—cuatro de los cuales estaban presos en la isla Royal, cuatro en San José y dos en la Isla del Diablo—se comunicaron entre sí para darse a conocer los planes para la evasión, por medio de uno de los barcos que hacen la travesía entre las islas llevando provisiones.

Duvernay tenía dinero escondido en su persona y con él adquirió una canoa de dieciséis pies de eslora, la que por la noche salió hasta un lugar de la isla Royal.

Los presos se lanzaron entonces al mar, infestado de tiburones en dirección al sitio convenido, donde deberían reunirse, y desde ese punto continuaron nadando hasta el lugar en que estaba la canoa.

Un pescador que había servido de intermediario en la compra de la canoa fué llevado a tierra y los diez convictos, después de recibir a bordo provisiones de boca y agua, se hicieron a la mar rumbo a Trinidad.

Estuvieron combatiendo a los elementos durante treinta y dos días, parte de ellos sin alimento y sin agua, hasta que avistaron un buque mercante inglés que les dió provisiones, con lo que pudieron seguir viaje a Trinidad.

Allí descansaron treinta días, compraron otra embarcación y volvieron a hacerse a la mar. Los vientos y las olas jugaron con la nave hasta que al cabo de doce días fué estrellada contra la costa de coral de Curazao, donde compraron una tercera embarcación, de 14 pies de eslora, en la cual por tercera vez se lanzaron al oceano.

La primera noche sufrieron un temporal, pero consigiueron llegar a la bahía de San Nicholas, Aruba, donde permanecieron el tiempo necesario para que las averías de la embarcación fuera reparada.

Después de obtener nuevas ropas, alimentos y cigarros, partieron de nuevo. A tres millas de Aruba el velero comenzó a hacer agua, pero lograron mantenerlo a flote hasta que los prácticos llegaron en su ayuda y los trajeron a esta ciudad.

La colonia está haciendo una suscripción con el fin de que Duvernay y sus compañeros puedan comprar otra barca más fuerte.

LA VICTORIA DEMOCRATICA DE LOS ESTADOS UNIDOS, CAUSA JUBILO EN ITALIA

ROMA, noviembre 6. (AP).—Las noticias acerca de la victoria democrática en los Estados Unidos ha causado favorable impresión en los círculos fascistas de esta capital, a causa de que los camisas negras creen que el Gobierno debe contar con poderes efectivos.

La victoria se ha recibido con mayor satisfacción debido a que en esta se cree que las instituciones creadas por el Presidente Roosevelt son análogas a las que existen en Italia.

LOS AGRICULTORES DE ALBERTA, EN EL CANADA, INICIARON AYER EL PARO

MUNDARE, Alberta, noviembe 6. (AP).—La huelga de agricultores contra la entrega de cereales ha comenzado esta tarde, cesando las operaciones en ocho elevadores.

Accidentes en las maniobras en el Pacífico

Dos destroyers chocaron cuando maniobraban y un aeroplano cayó al agua

LOS ANGELES, noviembre 6. (AP.).—Dos destroyers americanos resultaron averiados en una colisión ocurrida frente a la bahía de Magdalena, México, cuando se hallaban en viaje a San Diego.

Las noticias telegráficas dicen que el destroyer «Ellis», mandado por el teniente comandante F. K. O'Brien, chocó con el «MacFarland» por el costado de estribor, mientras ambos buques hacían maniobras durante la noche con las luces apagadas.

El comandante del «MacFarland» envió un mensaje al buque insignia «Raleigh», informando que todos los tripulantes se encuentran ilesos, pero que el agua está inundando el cuarto de máquinas.

Otro accidente, ocurrido a los aeroplanos del buque porta-aviones «Lexington», también echó a perder las maniobras.

Mientras volaban en formación, los aeroplanos piloteados por el teniente Thomas P. Jeter, Robert Goldthwaite y Charles L. Westhofer, pasaron rozándose las alas. El aparato de Jeter cayó al océano. El piloto fué recogido por el destroyer «Williamson» en los precisos momentos en que se hundía el avión.

Goldthwaite y Westhofer regresaron al «Lexington» pudiendo comprobar que sus aparatos habían recibido averías leves.

La situación entre el cine y la Iglesia

Los obreros de los talleres de lavado de Milwaukee han anunciado paro escalonado

NUEVA YORK, noviembre 6. (A. P.)—Carl Leammle, Jr., director de una empresa de películas, que llegó hoy de la costa del Pacífico a bordo del «Santa Rosa», dice que la situación de tirantez entre la Iglesia y la industria cinematográfica, ha pasado ya.

—Estos incidentes que provocan fastidio, dijo, han quedado ya eliminados por fortuna de la industria y claro está, si las películas que valen son más satisfactorias a todos, el público es el que sale ganador.

LOS OBREROS DE TALLERES DE LAVADO DE MILWAUKEE ANUNCIAN EL PARO

MILWAUKEE, noviembre 6. (A. P.)—Herman A. Seide, secretario del Consejo de Gremios federados de Milwaukee, anunció hoy una serie de paros en el ramo de lavandería.

Más de 600 obreros acordaron en una reunión celebrada anoche, mantener sus demandas en el sentido de que los patronos accedan a no admitir obreros libres en sus talleres, como requisito para entablar negociaciones sobre el aumento de salarios y el mejoramiento de las condiciones del trabajo.

Los dueños de talleres de lavado se niegan a acceder a la primera demanda de los obreros, afirmando que ello constituiría una infracción de las leyes del trabajo del Estado.

TERMINO LA HUELGA DE PESCADORES DE BOSTON

BOSTON, noviembre 6. (AP.)—Por haberse llegado a un acuerdo satisfactorio entre los pescadores y los viveristas, se dió por terminada la huelga que venía sosteniéndose aquí desde hacía cinco semanas.

Los artistas del cinema Ginger Rogers y Lew Ayres anuncian su próxima boda

Ginger Rogers, hermosa artista, blonda de la pantalla, contraerá matrimonio con Lew Ayres, también actor del cine, el 14 de este mes en la pequeña iglesia de las Flores de Hollywood. Roger y Ayres contraen nupcias por segunda vez.

Treinta alemanes, complicados en la causa contra Miss Lilian Steele, acusada de alta traición

Hace ochenta y ocho días que esta americana se halla detenida en Berlín, sin que se sepa la causa cierta del arresto, pues el Gobierno guarda sobre ella gran secreto

BERLIN, noviembre 6. (AP.)—El magistrado encargado de instruir la causa contra Miss Lillian Steele, de Hollywood, California, dijo hoy que se están haciendo todos los esfuerzos posibles con el objeto de terminar esta causa que ofrece «mucha gravedad».

Miss Steele, joven americana que vino a Alemania a estudiar música, se encuentra detenida en la prisión de Moabit desde hace ochenta y ocho días, como resultado de haber expresado públicamente sus opiniones acerca del régimen nazi.

El Juez Ximmer, del Tribunal del pueblo, que es el magistrado investigador, añadió que las muchas ramificaciones que ofrece la causa exigen el mayor secreto por parte de los investigadores.

Se negó a conceder autorizacioón a los periodistas para que visitaran a Miss Steele, así como a contestar a otras preguntas que le hicieron acerca de su estado.

«Ustedes pueden comprender—dijo—que la causa por la cual se halla aquí es de gran gravedad.»

El periódico semioficial dice respecto al caso de Miss Helen Lyster de New Rochelle, y de G. Griffith Johnson, Jr. de Wáshington lo siguiente: «Tuvimos la oportunidad de preguntar a Johnson acerca de su detención. El estudiante americano nos manifestó que los artículos falsos que se han publicado en el extranjero le sorprendieron considerablemente. Se trata de algo exagerado. El y Miss Lyster han sido tratados con toda clase de consideraciones. La actitud de la policía ha sido correctísima. La noticia de que ambos fueron sometidos a un interrogatorio que duró varias horas carece de fundamento.»

Johnson y Miss Lyster anunciaron la semana pasada que la policía secreta les había arrestado por sospecharse que se dedicaban al espionaje. Miss Lyster tenía una cámara fotográfica en el aeropuerto de Munich donde ella y Johnson estaban presenciando las maniobras militares. Agregaron que después de varias horas de prisión quedaron en libertad.

El consulado americano ha tratado de obtener la libertad de Miss Steele o saber al menos en qué se basan los cargos que se hacen contra ella.

Se dice que treinta alemanes están comprometidos en el asunto de Miss Steele, los cuales todavía se hallan en libertad. Las autoridades temen que si se revelaran los cargos contra la señorita americana, los sospechosos escapen.

Miss Steele, antes de su arresto, asistía a las reuniones de las colonias americana e inglesa de Berlín. Sus amigos se sorprendieron al enterarse de que se le acusa de «divulger secretos de estado» lo que significa que ha dado informes militares.

Para sus amigos Miss Steele les daba la impresión de que tenía muy buenas relaciones con el ministro del Interior y con los yelmos de Acero.

HABLA LA MADRE

HOLLYWOOD, noviembre 6. AP. Mrs. Clara Steele, madre de Isabel Miriam Steele, de 23 años, que se encuentra arrestada en la penitenciaria de Moabit, en Berlín, por motivo que se velan al conocimiento del público, expuso hoy que «una cierta baronesa muy emotiva», cuyo nombre no quiere dar a la prensa, «metió a su hija que es tan sensitiva en una trampa.»

Expone que el 24 de agosto estuvo durante diez minutos en la penitenicaria de Moabit, en compañía de su hija.

—Nos vigilaban constantemente, sin que ni ella ni nadie pudiera decirme cuál era la razón que la había conducido hasta allí, y a título de cuáles cargos la internaron en el establecimiento penal.

Agrega la señora que su hija es inocente de todo crimen o delito.

—Si me la acusan de alta traición, expone, se ha cometido con ella una injusticia que no tiene nombre.

La madre, aunque nacida en Alemania, es ciudadana de los Estados Unidos. Expone que su otra hija, de 17 años, Mariam Steele, rompió con su hermana, a causa de ciretas disputas que tuvieran por el desagrado conque Miriam contemplaba las andanzas sentimentales de Isabel.

—Fué la primavera pasada—continúa diciendo.—Mariam era cortejada por un joven oficial de las tropas de asalto, pero Isabel, música por temperamento y profesión, emotiva, necia, habló con tanta candencia contra el régimen de Hitler creando ésto con la hermana una situación tan intolerable, que acabo de mudarme de casa. Estoy segurísima de que no ha actuado de espía a nadie, porque su carácter es tal que no puede tener nada callado. Yo sé que es una mentecata en toda la expresión, y que no ha ofendido en nada grave al régimen nazi.

Protocolo meticuloso para la boda del príncipe Jorge con la princesa Marina, de Grecia

De Chipre remiten con ese objeto dos crucifijos de oro y de las minas de Gales se ha extraido el mineral para forjar los anillos. Boda por los ritos anglicano y ortodoxo

LONDRES, noviembre 6. (AP).—Se ha trazado un meticuloso protocolo para la boda de la Princesa Marina de Grecia con el Duque de Kent, el más pequeño de los hijos del Rey Jorge V, prohibiéndose que concurran al acto damas destocadas.

El Lord Chambelan de la Corte ha emitido ya las regulaciones protocolarias para la boda, determinándose que las damas deben de vestir traje de mañana, llevando las condecoraciones y hábitos de las órdenes de condecoración a que pertenezcan. Todas habrán de ir tocadas.

Los militares y marinos irán de traje de gala o de servicio y los miembros de la Casa Real, de etiqueta (de recepción de mañana), pudiendo ir los funcionarios civiles con los avíos de Corte.

En la Abadía se reservan escabeles especiales para media docena de personas de la cámara del Duque de Kent, que, de este modo, podrán presenciar todo el elaborado ceremonial de la boda del hijo del Rey Jorge.

El arzobispo de Chipre ha ordenado a los batihojas de oro de Atenas la confección de dos crucifijos de ese metal, como regalo de la colectividad helénica de la Isla, que se encuentra bajo la soberanía británica, a los contrayentes.

El distrito de Straffordshire, que siempre se ha distinguido por sus finos trabajos de cerámica, regalará a los novios un servicio de mesa para 24 personas, con el blasón de los contrayentes.

La Obrapía de los Jorges, en que figuran como directores los miembros de la nobleza que llevan el nombre del Santo Patrono de Inglaterra, ha destinado fondos para la asistencia de niños indigentes durante el invierno, George Arliss, el acto, y Lansbury, el dirigente laborista, han ofrecido y se ha aceptado tomar cintas cinematográficas del acto, para dedicar lo que se recaude a engrosar los fondos de la Obrapía.

Se sabe también que en el rito nupcial se seguirá el canón griego, del intercambio de los dos anillos, puesto que se efectuará también una ceremonia por el rito ortodoxo, en la capilla de Westminster, después de la boda por los ritos anglicanos, en el templo máximo de Inglaterra.

Eesto se supo hoy al llegar oro de Gales, especialmente extraído de esas vetas, para la boda, conque forjarán los anillos de boda.

PROHIBICION Y TRIBUTOS VAN A SER ELIMINADOS EN EL ESTADO DE LA FLORIDA

JACKSONVILLE, noviembre 6. (AP.)—La prohibición y la exención de tributos han sido los dos asuntos que también se votaron hoy en las elecciones generales de este estado, y según todas las indicaciones las siete proyetcadas enmiendas a la Constitución serán aprobadas.

El resultado de los 144 colegios de los 1,284 que han sido objeto del escrutinio dan un margen de 7.297 contra 3,184 a favor de la derogación de las leyes prohibicionistas.

CASA INCENDIADA

LAJAS, noviembre 6. DIARIO Habana.—En el barrio Nuevas, anoche fué destruida por un incendio la casa propiedad del señor Jesús Bravo. Las autoridades conocen del caso, estimando que el hecho es casual.—Corresponsal.

Se queja del trato que dan a Hauptmann

El abogado dice que lo han estado sometiendo a un 3er. grado que lo ha perturbado

FLEMINGTON, Nueva Jersey, noviembre 6. (AP.).—El nuevo abogado del carpintero alemán, acusado del secuestro y asesinato del hijo de Lindbergh, Lloy Fisher, declaró hoy, que los funcionarios judiciales del Estado han estado sometiendo a su cliente a «un insidioso tercer grado que ha perturbado la mente del procesado».

El abogado agregó que junto a la celda de Hauptman se mantiene una vigilancia por guardias del Estado y delegados del sheriff, en número de cinco, los cuales no hablan con el preso ni entre sí.

Cuando el preso pide algo, sigue diciendo el abogado, se le entrega sin decirle una sola palabra.

«Huptmann no debe ser objeto de ninguna medida que no se aplique a los demás acusados del mismo delito», añadió Fisher. Indicó que pedirá al Fiscal del Estado, David T. Wilenz, que ordene se suprima la vigilancia del preso por soldados de la Guardia Nacional.

GINGER ROGERS Y LEW SAIRES, SE CASARAN EL DIA 14 DEL MES ACTUAL

HOLLYWOOD, noviembre 6. (AP.) Ginger y Lew Ayres dijeron hoy que contraerán matrimonio el 14 de este mes en la pequeña Iglesia de las Flores ante cien de sus más íntimos amigos.

La actriz irá acompañada por dos damas de honor, Janey Gaynor y Mary Brian. Será padrino de la ceremonia el joven actor Ben Alexander.

La boda será seguida de una recepción en un hotel.

La catástrofe del 'Morro Castle' pudo ser causada por explosivos de contrabando

En el informe elevado a la Secretaría de Comercio se ha mencionado dicha posibilidad

Se comenzaron ayer los trabajos para el desguace del citado barco turbo-eléctrico de la «Ward Line», por una empresa a la que la Secretaría de Marina dió contrato

WASHINGTON, noviembre 6 (AP) En el informe que eleve Dickerson H. Hoover a la Secretaría de Comercio en relación con las posibles causas del incendio del «Morro Castle», que ocasionó la muerte de 134 personas, cítase la de que entre las contingencias del siniestro debe de contarse la de que tal vez estallara a bordo del buque un cargamento clandestino de pertrechos de guerra. Hoover, sub-Director de Navegación e Inspección de Buques de Vapor, hace revisión entre otras causas potenciales del desastre el incendio intencional, la combustión espontánea y la defectuosa instalación eléctrica.

El sumario hecho por Hoover se encuentra ya en poder del Secretario del ramo, Roper, habiéndose enviado una copia del mismo a Martín Coboy, apoderado del tribunal federal de Nueva York, para que proceda al estudio de los documentos y argumentación contenida en el informe, con objeto de actuar en consecuencia de los méritos del caso.

—No intento, declara, exponer como se produjo el incendio, ni siquiera se cuales fueron sus causas, más, nuestra tarea consiste en analizar todas las causas posibles y dejar a otros que establezcan las conclusiones.

Durante las investigaciones que se hicieron sobre el tráfico de pertrechos de guerra ante el Senado se adujo la posibilidad de que fácilmente se embarcasen pertrechos de guerra de contrabando en los buques de pasajeros, debido a que en las aduanas de los Estados Unidos no existe organización apropiada para impedirlo. Nunca se toman medidas en cuento a las cargas de los buques que salen de puertos americanos hacia el exterior.

Díjose que existía la posibilidad de que se remitieran cargamentos de pertrechos de guerra a bordo de vapores de línea fija, como el Morro Castle», aunque no fué posible señalar ningún caso especifico en que ello hubiese acontecido.

El estudio de los datos ofrecidos por el desastre del «Morro Castle», no ha producido las pruebas indicatorias de que se produjese una explosión, iniciando la conflagración a bordo, pero, según Hoover, es posible que de una pesquisa más profunda de las potencialidades del transporte de pertrechos, se hiciera luz en cuanto a este aspecto tan interesante.

—No nos toca a nosotros, mantiene en el informe, llegar al desarrollo de una teoría en cuanto a las causas del incendio, porque esto toca a otras personalidades y es tarea de otros organismos.

Según los testigos que presentaron testimonios ante las autoridades competentes a poco del siniestro, la conflagración estalló del lado de la biblioteca del barco, llegando a señalar incluso un paraje del cual brotaban las llamas.

Hoover, en su informe, aboga porque se modifiquen los reglamentos de la navegación en el sentido de que se adopten mayores precauciones en los barcos de pasajeros. En primer lugar, consígnase la necesidad de que los barcos estén construidos de material negativo a la combustibilidad, el examen práctico de la marinería y personal de servicio de a bordo y leyes limitando y definiendo el alcance de las responsabilidades de los armadores.

En la revisión oficial que de los hechos hizo la Secretaría de Comercio, consígnase que varios marineros por su negligencia, hicieron que las llamas se propagaran con mayor rapidez. El capitan Warms, que se hallaba al mando de la unidad en el momento del fuego, y otros cuatro oficiales, han sido acusados por el servicio de inspección de buques de vapor, de negligencia. En Nueva York, se encuentra pendiente el juicio administrativo que determinará si se les retiran o no las patentes de navegación, por las cuales ejercen el pilotaje.

COMIENZAN A TRABAJAR EN EL DESGUACE DEL CASCO DEL «MORRO CASTLE»

ABURY PARK, N. J. noviembre 6. (AP). Un grupo de 50 obreros comenzó a trabajar hoy en la labor de desguazamiento del casco del «Morro Castle», el infortunado turbo eléctrico de la Ward Line, que se incendió frente a este litoral el 8 de septiembre, con pérdida de 134 vidas. Actúa en el desguace del barco la «Merritt Chapman and Scott Corporation», a la cual otorgó el contrato la Secretaría de Marina de la Unión, bajo cuya jurisdicción se encuentran todos los cascos y derelictos de buques.

Llegaron al lugar para cooperar en la labor dos remolcadores y una barca «derrick», que arrancarán del lecho en que se encuentra encallado el buque. Los obreros, durante la labor de desguace del interior del casco vivirán en unas casetas construídas sobre la proa del mismo.

Las labores habíanse iniciado el 25 de octubre, pero se suspendieron a causa de que la Dirección de Obras Públicas no pudo emplear sus fondos, por prohibirlo la ley, en esos trabajos.

El laborismo inglés contra el proyecto que castiga los actos de excitación al pueblo

Un representante del Gobierno manifestó que se trata de tergiversar el sentido y alcance de la Ley, haciendo ver que con ella se limita el derecho de emisión del pensamiento

LONDRES, noviembre 6. (AP).—La Cámara de los Lores dió esta noche segunda lectura al proyecto de ley que castiga la excitación de las masas, después que Lord Hailsham, representante del Gobierno, aseguró que se ha organizado una campaña con el objeto de tergiversar la finalidad del proyecto en el sentido de que constituye una limitación del derecho a la libre emisión del pensamiento.

El proyecto de ley no tiene nada que ver con la ley de sedición y no afecta en manera alguna a la libre expresión del pensamiento, dijo Lord Hailsham. Cualquiera manifestación que sea legal por escrito será también legal después de la aprobación del proyecto, mientras que todo aquello que por escrito fuera ilegal, seguirá siéndolo después de aprobada la ley, añadió.

Lord Strabolgi, más conocido por el comandante C. M. Kenworthy, declaró, en nombre de la oposición laborista que, a su juicio, había un siniestro motivo detrás del proyecto de ley. Veía que con él se trataba de «impedir cualquier movimiento pacifista en caso de guerra».

El proyecto tuvo su génesis en el Almirantazgo y la causa de ello fueron los acontecimientos ocurridos en Invergordon hace tres años, dijo.

Lord Hailsham negó que las ocurrencias de Invergordon fueran el origen del proyecto de ley.

El Arzobispo de Canterbury, el Muy Rev. Cosmo Gordon Lang, apoyó el proyecto declarando que no afecta a la libertad de expresión de las opiniones por muy avanzadas que sean.

Lord Allen de Hurtwood, laborista, lo combatió, sin embargo, por considerarlo peligroso para la libertad, mientras Lord Pensonby, otro por los laborista, dijo que en caso de una amenaza de guerra haría lo posible por violar las disposiciones de la ley, añadiendo que en esa ocasión estaría dispuesto a visitar los cuarteles para decir a los soldados que no combatieran.

«Nadie debe participar en una matanza en decenas de millas de sus compatrotais», dijo Lord Penzomby.

MR. W. M. ATTERBURY SE ENCUENTRA ENFERMO

—(::)—

MIAMI, Estado de la Florida, noviembre 6. (AP.)—El presidente del Ferrocarril de Pennsylvania, W. M. Atterbury, se encuentra muy gravemente enfermo a bordo de su yate, el «Arminia», que llegó ayer a este puerto.

Entre Italia y Hungría no hay disgusto

Contra ambos países se han efectuado manifestaciones en Zagreb, la capital croata

ROMA, noviembre 6. (AP.).—La Agencia Stefani ha desmentido que haya surgido diferencia alguna entre el Duce Mussolini y el Primer Ministro de Hungría, Goemboes, que se encuentra de visita en esta capital y el cual comió esta noche con el Duce, tras de haber conferenciado con Mussolini sobre cuestiones diplomáticas concernientes a los Balkanes. Mañana, conferenciará con él nuevamente, partiendo luego rumbo a Budapest.

Dícese que el viaje que hiciera a Varsovia antes de venir a esta ciudad el Premier húngaro, ha sido motivo para las divergencias de que se hace referencia. La prensa italiana expone, empero, que las relaciones ítalo-húngaras, se encuentran actualmente, en el mejor plano.

MANIFESTACIONES CONTRA ITALIA Y HUNGRIA EN LA CAPITAL CROATA

ZABREG, Croacia, noviembre 6. (AP.).—En la Avenida Cenrtal de esta ciudad celebráronse hoy, manifestaciones tumultuosas contra Italia y Hungría, que fueron disueltas por la gendarmería antes de que llegasen frente al Consulado de Italia, meta de la demostración. Componíanla 200 estudiantes, los cuales vociferaban contra esas dos potencias, señalándolas de conceder abrigo a los terroristas que mataron al Rey Alejandro.

El viaje del general Goemboes a Roma ha sido enlazado con estos actos.

VIDA MUNDIAL

Por TIBURCIO CASTANEDA

SE cree, tanto en Francia en Alemania, que los mientos de carbón del Saar ran producir un choque armado tre esas dos naciones.

El Ministro de la Guerra Francia, Mariscal Henry Petain jo a la Comisión Financiera Cámara de Diputados, el último del mes de Octubre próximo que el Ejército francés debe preparado para actuar en el de un ataque de los nazis nes en el territorio de las minas carbón de piedra del Saar, de se habían apoderado los fran al principio de la Guerra Mu en 1914.

El periódico «Le Matin», de rís, dice que los alemanes bían preparado recientemente el caso de un ataque de los ceses, y lo mismo habían éstos.

Aunque no se cree que ese que rápido surgirá inesperada te porque no se ha visto movimiento de tropas, el Ge en Jefe francés parece que ha mado sus precauciones.

Lo que sí parece que se ha de tiempo atrás por los fran para el caso de que los hitle preparasen un ataque contra franceses que tienen en su ahora las minas de carbón del es dirigirse, en primer lugar, Liga de Nacional de Ginebra, tes de dar paso alguno contra mania, entrando en el territo Saar.

Se dice que Francia está da a tener preparado un cierto mero de tropas en caso de que Liga de Naciones se lo pida. cree que esto pudiera suceder surgen cuestiones de importancia el Saar y también si alguna cera nación interviniese.

En Septiembre último, el llecido Barthou, Ministro de de Francia que fué, dijo a la de Naciones, constituída en blea, que Francia no vacilaría cumplir su deber en el Saar, se necesario, y eso subsiste.

La opinión general en Fran que no sucederá nada antes de de Enero, en que se celebrará plebiscito en el Saar, y ni aun tonces se cree que haya una tión grave, a menos que los tados de la votación no satis al Canciller Hitler.

Según las noticias de París se leen en los periódicos de los tados Unidos, La Liga de Na de Ginebra ha tenido éxito clutar una Policía Internacional le pidió Geoffrey G. Nnox, P dente de la Comisión de Go del Saar.

Se dice que en Checoeslovaquia Norte de Italia y Luxemburgo han reclutado mil quinientos bres para el Saar.

Los adivinos de peligros des 30 de Octubre último, en rel con el plebiscito del Saar, y guraban, que Francia está ar y pronta a luchar. Otros af que, antes o después del vot bre el Saar, ya se introducirían tropas francesas en el territo Saar.

Se han dado órdenes en Als Lorena por el Estado Mayor G ral francés, que estén listos proteger los intereses france

Previendo que la Liga de N nes de Ginebra necesite apoyo llevar a cabo el plebiscito, se dado instrucciones al cuerpo litar número 20 de Nancy y al mero 6 de Metz que estén parados para ir al campo, si ga de Naciones pidiese apoyo lación con el plebiscito.

Varios regimientos de soldad hallan estacionados cerca de la tera del Saar.

En Sarrebourg hay una br de tropas coloniales, un regim de rifleros algerianos y un miento de artillería.

Además, desde Metz se pueden viar fuerzas con gran rapidez allí hay un escuadrón de av y un regimiento de cañoneros ques, dragones y artillería.

El fallecido Ministro de E monsieur Louis Barthou, decía Francia tenía una responsab especial en el Saar y añadía Francia podía mandar tropas arreglo a las resoluciones de la ga de Naciones de 1925 y 192 autorizaba al alto Comisario de Liga en el Saar a pedir aux las tropas francesas.

El 10 de Octubre último la ga de Naciones publicó el pro de una petición de Alemania de mar posesión del territorio del después del plebiscito.

Todo esto indica que la cue del Saar es de difícil arreglo.

PARECE EXISTIR UNA RICA VETA DE ORO EN LA GUAYANA INGL

GEORGETOWN, Guayana In sa, noviembre 6. (AP.)—Un e rador de minas inglés, regresó a esta población, trayendo en bolsillos 11 onzas de mineral demostrando que existe una ve quísima de ese mineral en el que va a ser colonizada por los asirios, que abandonarán el debido a las persecuciones sas.

LA CAMARA INGLESA DE LOS COMUNES, CONTRAR A ESTABLECER LOTER

LONDRES, noviembre 6. (AP La Cámara de los Comunes, pués de un largo debate acerca un proyecto estableciendo una tería nacional legalizando las ap tas, lo rechazó por 219 votos tra 47.

El proyecto recomendaba, otras cosas, que se legalizara el tema de apuestas en las carreras caballos y de perros, y se prohibiera en Inglaterra la venta de del Sweepstake irlandés.

M.E.C.D. 2016

No publicaremos ningún trabajo que no sea realizado por nuestros fotógrafos, que estarán debidamente identificados con el carnet del Diario de la Marina

DIARIO DE LA MARINA

HABANA, MIERCOLES, 7 DE NOVIEMBRE DE 1934

SUPLEMENTO DIARIO EN ROTOGRABADO, DE ACTUALIDAD MUNDIAL
TELEFONO M-3775

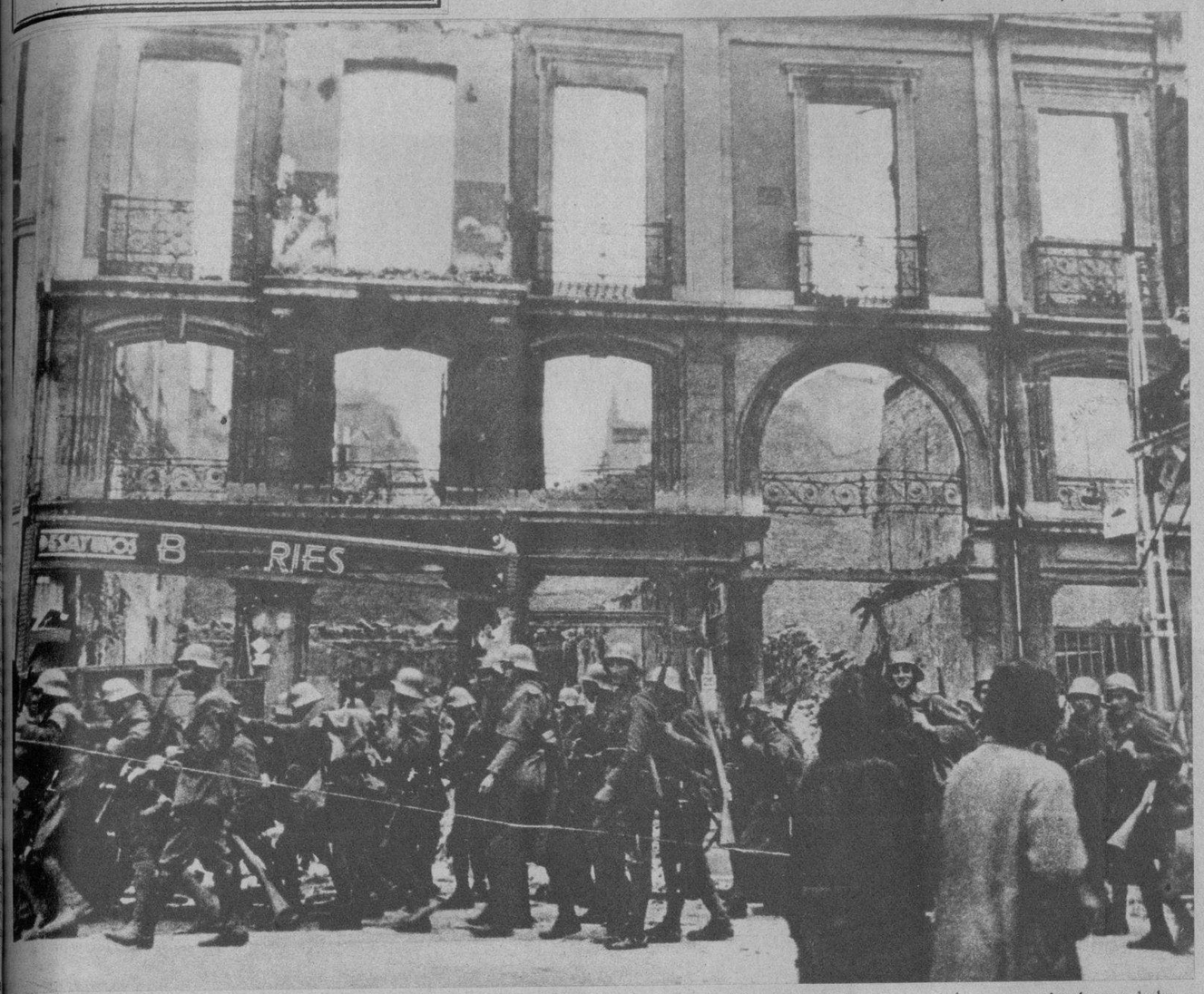

NO ES ESTA una vieja fotografía de las devastadas ciudades de Lovaina o Lieja, que sufrieron los embates de la metralla durante la guerra europea. Esta es la escena de una casa incendiada por los revolucionarios en Oviedo —La Ciudad Mártir—. Por frente a sus ruinas cruzan las fuerzas leales del general López Ochoa, que ocuparon la capital asturiana. La calle en cuestión es la de Uria (Photo Service)

MINEROS Y CAMPESINOS sublevados durante la revolución española—en la que aparece una mujer—que fueron sorprendidos por fuerzas del Ejército español y de la Guardia Civil en la Sierra de Brañosera, donde se rindieron. En esta foto aparecen los sublevados al llegar a la villa de Barruelo para ser encarcelados (Photo Service)

UN CONOCIDO y valiente revolucionario, el señor Mario Sardiñas, perteneciente al ABC, y del Ramal No. 44, llegó de Alemania en compañía de su señora, Belén Artiles de Sardiñas. El conocido revolucionario perdió ambos brazos al estallarle la bomba de la calle de Oficios. En Berlín le fueron colocados los brazos postizos, que son, en realidad, una maravilla de la moderna ciencia ortopédica (Foto D. M.)

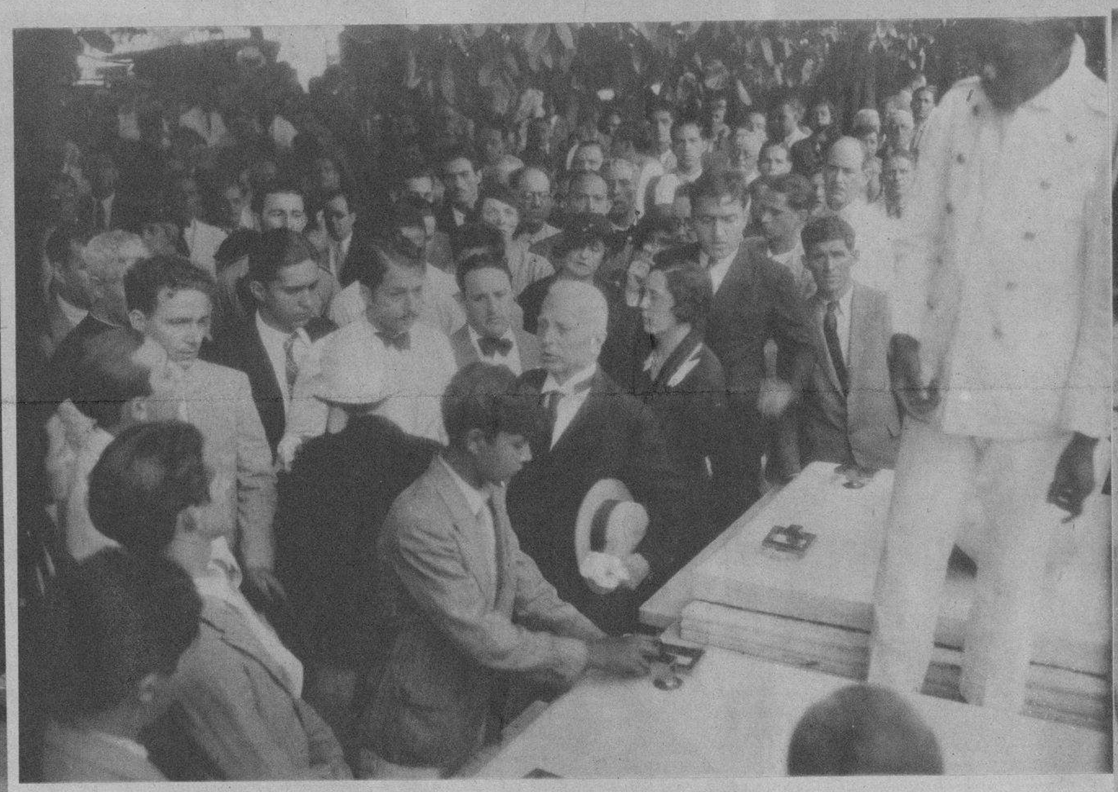

AYER RECIBIERON cristiana sepultura los restos del ilustre poeta cubano Gustavo Sánchez Galarraga, muerto en la plenitud de su intelecto. Personalidades pertenecientes a todas clases sociales de esta capital acudieron al Cementerio de Colón para acompañar al cadáver hasta su sepulcro. En esta foto aparece parte de los asistentes, y, en primer término, el señor Genaro Sánchez, padre del desaparecido (Foto D. M.)

LA RESIDENCIA del señor Gustavo Sánchez Galarraga, nuestro gran poeta desaparecido, se vió muy concurrida durante el tiempo que estuvieron expuestos sus restos. Guardias de honor le fueron ofrecidas por sus amigos, los poetas, los autores, los amantes de las bellas letras. La última guardia la verificaron los miembros de la Cruz Roja Cubana, a cuya institución pertenecía el poeta Sánchez Galarraga (Foto D. M.)

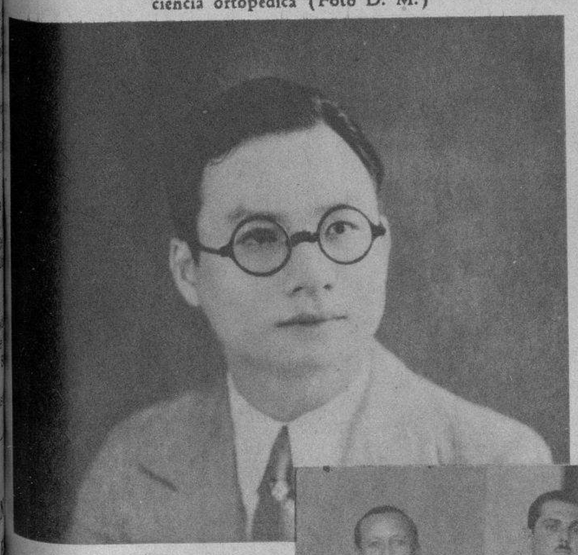

EL VALIENTE general chino Chang Fat Kuei a su llegada a la ciudad de Santiago de Cuba. Aparecen en la foto, en el Aerodromo de San Pedrito, el señor Pedro Dalcourt, secretario del Gobernador, comandante Velázquez Perera, en representación del coronel Rodríguez, Jefe de la Policía; Arturo Illas, comandante de la Policía Adolfo Larrea y miembros prominentes de la Colonia China que fueron a darle la bienvenida. Ayer, a las cuatro, abandonó Cuba el ilustre visitante chino (Foto D. M.)

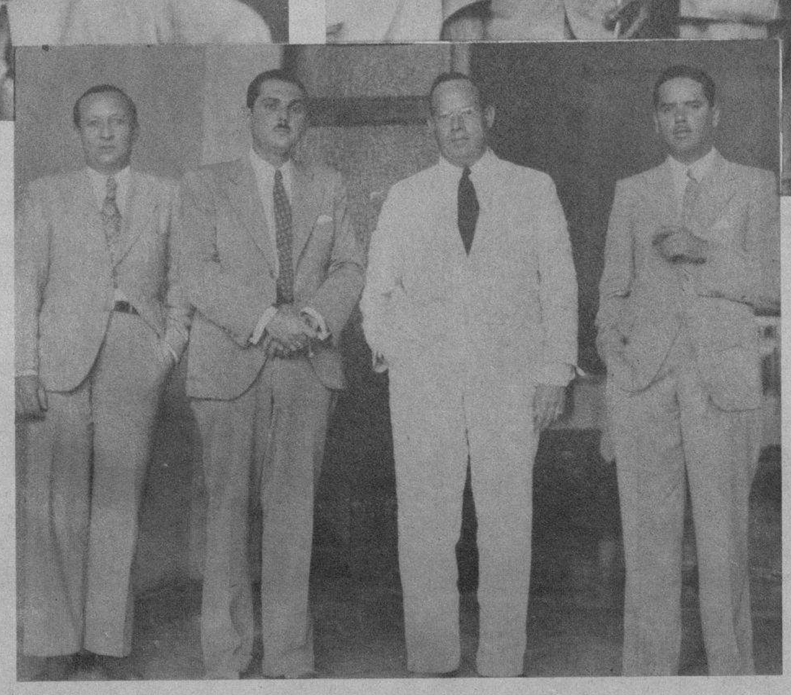

EL SEÑOR Y. C. Lu, vicecónsul de China en la Habana, embarcará hoy por la mañana con rumbo a los Estados Unidos, en donde continuará sus estudios de ingeniero civil en la Universidad de Cornell. El señor Lu, que acabará también en los EE. UU. los estudios de derecho diplomático, es graduado de la Escuela de Ingenieros de Purdock y de la Universidad de Comunicaciones de China. El señor Lu deja muchos amigos en Cuba, que le consideraban ya como un cubano más (Foto D. M.)

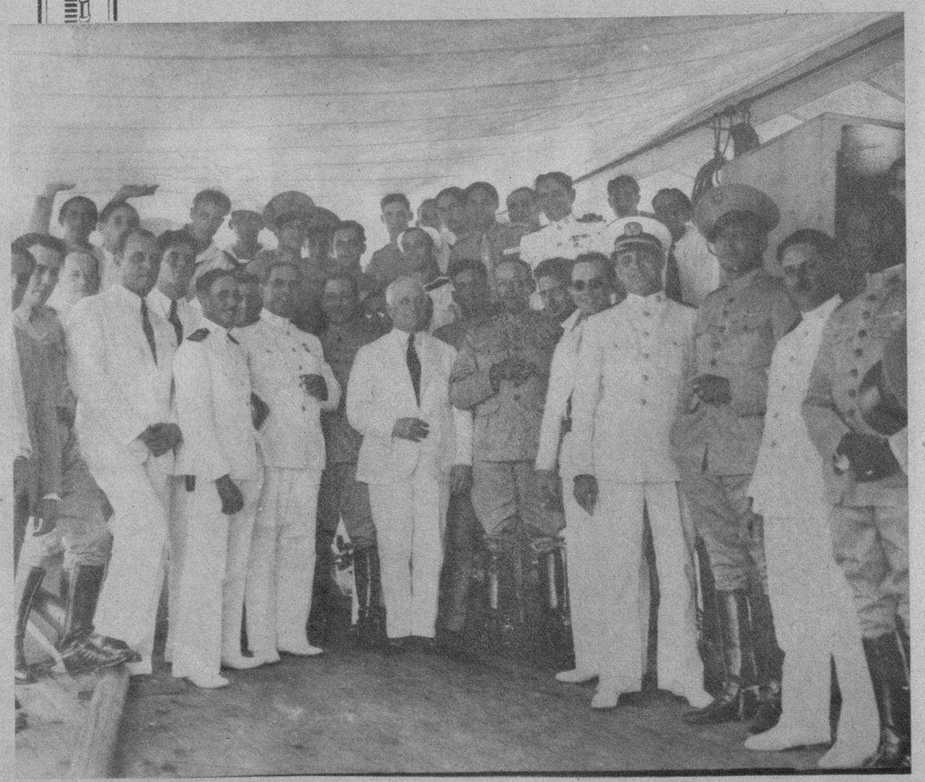

UN GRUPO DE OFICIALES del Ejército y de la Marina rodean al Gobernador interino de la Provincia de Oriente, señor Enrique Somuel, durante la visita que éste hizo al crucero "Cuba". Aparecen junto al funcionario provincial, entre otros, el teniente coronel Rodríguez y el comandante Lois (Foto D. M.)

M.E.C.D. 2016

CIENFUEGOS

CONFIA EN SU P
ECONOMICA PARA

COMPAÑIA DE SEGUROS Y FIANZAS "CIENFUEGOS"

SOCIEDAD ANONIMA

-CAPITAL SOCIAL $I.000.000-

-FUNDADA EN 27 DE MARZO DE 1919-

-DIRECTIVA-

-PRESIDENTES-

Carlos Felipe Gutierrez-

-PRIMER VICE-PRESIDENTE- -SEGUNDO VICE-PRESIDENTE-

Esteban Cacicedo Torriente - Eliseo Rangel Curiel

-SECRETARIO-

Felipe Silva Fernandez

-ADMINISTRADOR-

Manuel Diaz Perez

-DIRECTORES-

Modesto Novoa Moure
Pedro Monasterio Alonso
Luis Emilio Hernandez
Francico Cuervo Suarez
Luis Novoa Berrayarza
Juan Silva Fernandez
Elie L Ponvert
Francisco Diaz Garcia
Amador Bengochea Muñiz
Torcuato Ruiloba Ruiloba
Vicente Fornias Martinez
Alfredo Hernandez Mendoza
Alberto M Betancourt
Enrique Rivero Monasterio
Modesto del Valle

-DEPOSITO DE GARANTIA EN BONOS EN LA TESORERIA NACIONAL-
-$265.400.00-

-INDEMNIZACIONES PAGADAS HASTA EL 31 DE DICIEMBRE DE 1933-
-$544.105.67-

BELLISIMA ENTRADA al segundo piso, que ocupan las Oficinas de la Compañía de Seguros y Fianzas "Cienfuegos"

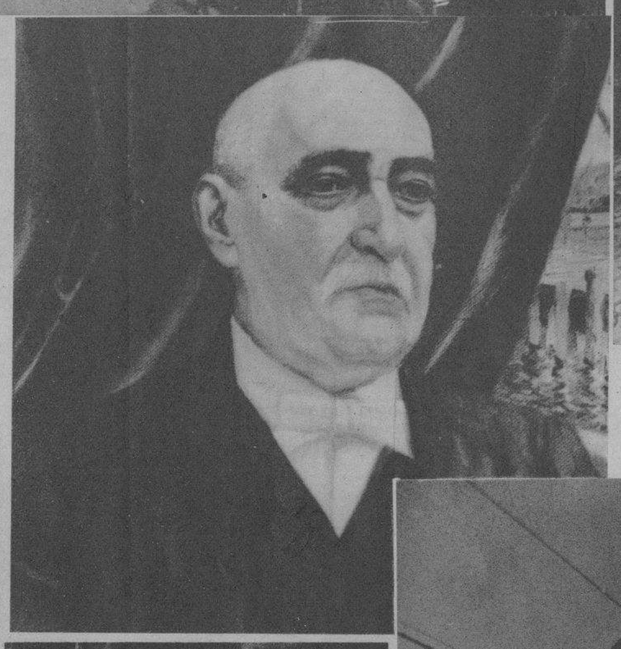

DON NICOLAS CASTAÑO, primer Presidente que tuvo la Compañía, persona ventajosamente conocida en el mundo de los negocios, que cooperó con don Eliseo Rangel al engrandecimiento de esta Empresa

DESPACHO del Administrador, señor Manuel Díaz Pérez, acompañado de la señorita Alicia Alcázar, taquígrafa y mecanógrafa del Departamento

PRINCIPAL ENTRADA del edificio de la Compañía de Seguros y Fianzas "Cienfuegos", que comprende el hermoso vestíbulo y escaleras de una arquitectura genial, debido al ingeniero Luis Gálvez

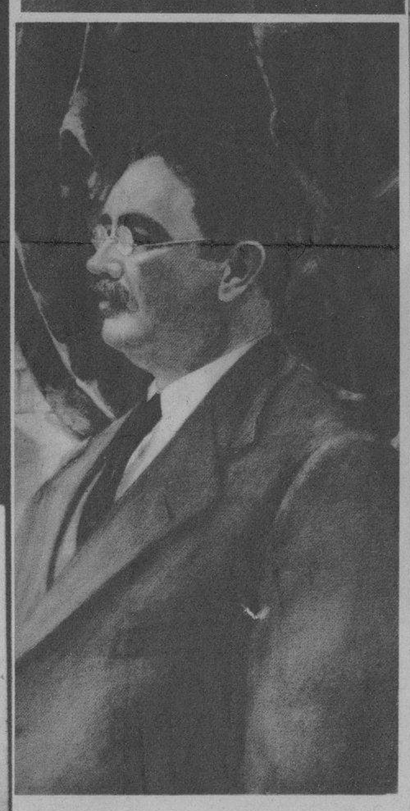

EL INICIADOR y fundador principal de esta Compañía, el inolvidable don Eliseo Rangel, a cuya visión se debe el auge que ha tomado la misma

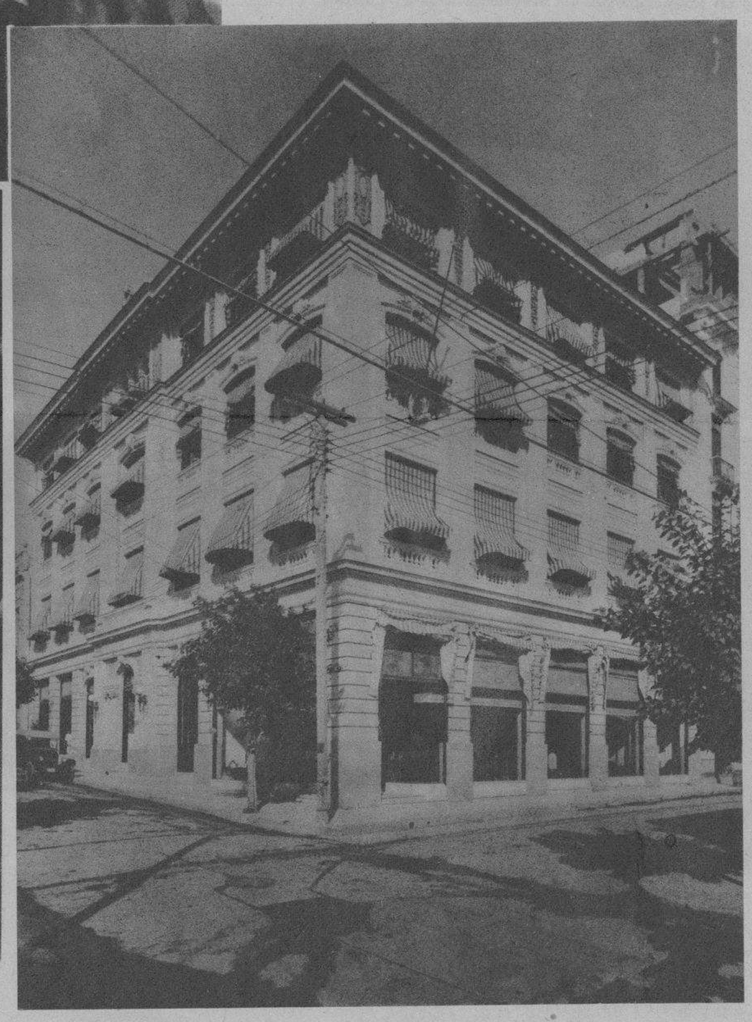

HERMOSO EDIFICIO propiedad de la Compañía de Seguros y Fianzas "Cienfuegos", donde radica su Oficina Central

OFICINAS GENERALES que ocupan parte del segundo piso, donde pueden apreciarse la amplitud de las mismas

LA PRESIDENCIA de las magníficas fiestas celebradas en el año de 1925, cuando se inauguró el soberbio edificio de la Compañía, donde se destacan distinguidas personalidades de la Habana y Cienfuegos

LA CIU
OLVID

por P. de

Cienfuegos, la p
nandina de Jagua,
sado siglo se llam
Bocoy, nombre que
razón del intenso t
barques de azúcar,
taba considerada com
productivas en el
y fabricación del du
tividad de su puert
ría de ser el segundo
con tristeza como
opulenta, aquel emp
de actividad industri
pasado, dolorosamen
cundario, debilitán
razón precisamente
quiénes la hubieran
en esa decadencia en
te y lucha por conju

Sus industrias, s
ingenios, sus carrete
manantial de oro y
bajo y de progreso
ahora el riesgo de
sino se logra, como
ción conjunta, decid
sus fuerzas vivas,
bierno para llevar
de reconstrucción d
mejoramiento total
mo concepción ma
para engrandecimien
fico a la nación, la
Zona Franca.

Del pretérito Ci
servan sus granítico
des tan respetables
de Nicolás Castaño
teban Cacicedo, el
el Central "Hormig
en su zona: I. A
sucesores de Ruilo
Arias Llano y Com
Gómez, Taranco S
citar, porque sería
los nombres de no
dustriales, comercian
las columnas que s
productora y de
portante plaza del

Instituciones ba
tan respetables com
of Canada, The N
The Nova Scotia Ba
tional Bank of Bo
Cienfuegos oficinas
tercambio comercial
cola, industrial y m
cipales plazas del

Industrias nacion
ma como Bacardí
mentos han querido
esta obra de difusió
lleva a cabo el DIA
RINA por medio
como lo ha demos
drito Lay Lombard
esa cubanísima Cm
figure en estas pá
Cerveza Hatuey,
dustrias nacionales
tienen en esta Ciu
gocios por medio d
pósitos.

Pero Cienfuegos,
entidades económicas
Club Rotario, de
ganos de prensa, cru
pondencia" y "El C
ganizaciones Obrera
máximo de esta cruz
liberación por la C
joven Alcalde, señ
rri, están librando
dable, de proporcion
raje patriótico adm
que aquel pasado de
plendor vuelva a sur
fundara Luis D'Clou
te 115 años, y hoy
su cultura de sus
vos no debe pedir
exigir de los altos p
el concurso, la ayud
namente le pertenece

La falta de una
tífica adecuada al p
de nuestros políticos
el Congreso, a trav
y el atropello de los
blo y de sus instit
y tan laboriosas com
de otras que no es
en este caso.

Cienfuegos, está e
vica y moral, para e
minen sus carreteras
para que se reconstru
hoy son una vergüe
blica, y que se le a
facilidad para llevar
obras de mejoramien
razón de su potenc
industrial, agrícola y
de las que más co
público.

M.E.C.D. 2016

...CIALIDAD ...LE CONCEDA LA ZONA FRANCA

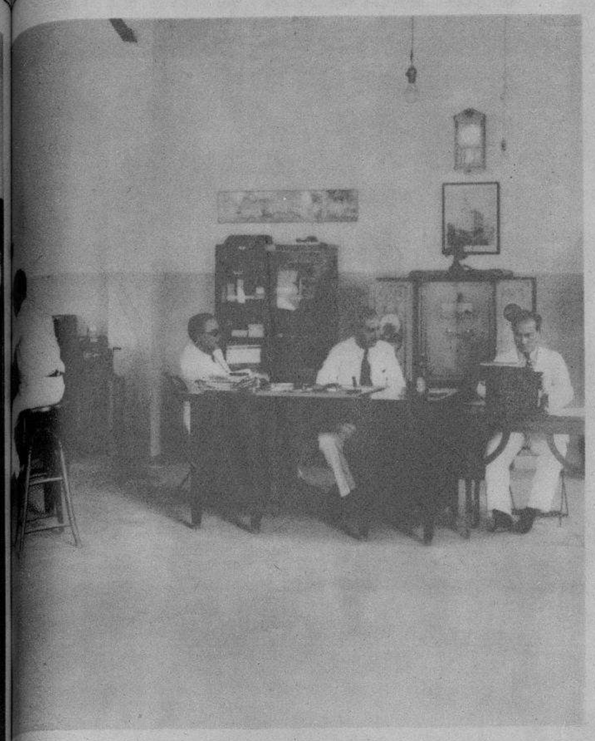

...NAS del depósito de la cerveza "Hatuey" en Cienfuegos, y su ...tante señor Elías Rada, recibiendo la visita de nuestro corresponsal, señor Obdulio A. García

ENTRADA a los almacenes del depósito de la cerveza "Hatuey", en Cienfuegos, que aumenta por día su demanda y mayor consumo

EL SEÑOR Amado Hereros, representante del Ron Bacardí en la Provincia de Santa Clara, en su Oficina de Cienfuegos. Herreros está considerado como uno de los más activos vendedores de tan afamado Ron, siendo un meritísimo miembro del Club Rotario

INOCENCIO ANSOLA Y BOCANEGRA, uno de los más destacados elementos de valor de nuestro mundo social y mercantil, miembro prestigioso de la Colonia Española, gerente de los grandes almacenes de peletería "Las Novedades", en donde comenzó a trabajar siendo niño y es hoy su máxima personalidad

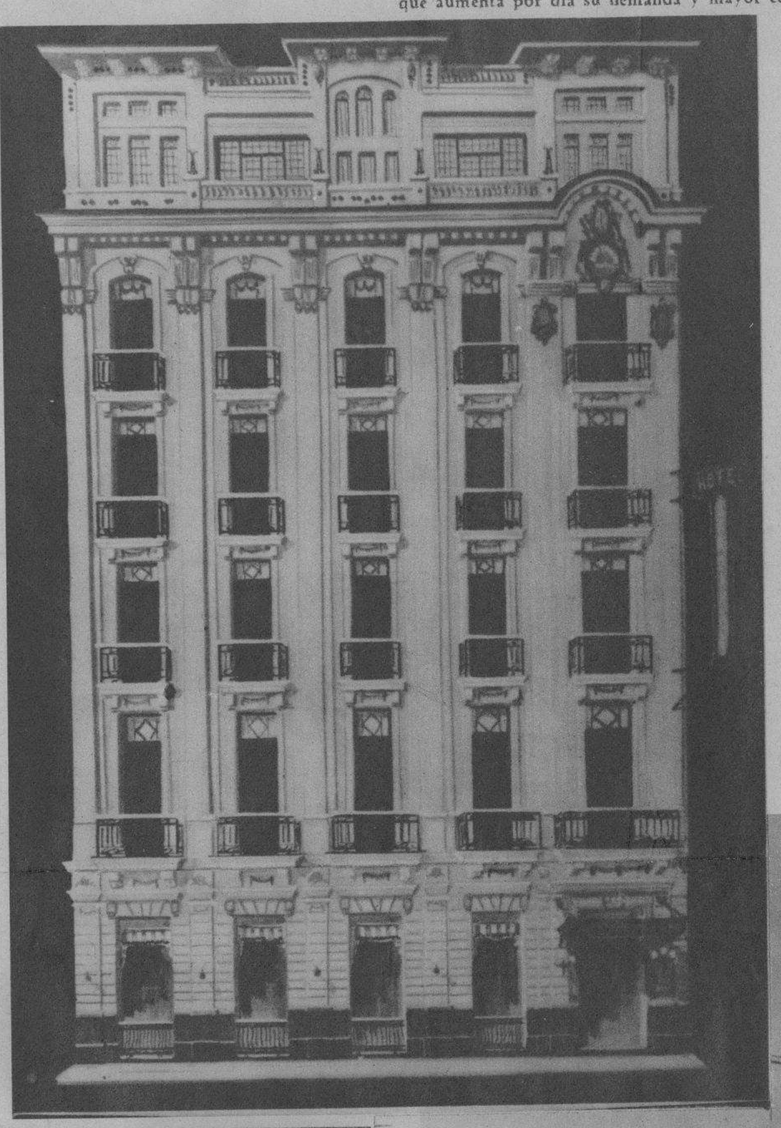

EL GRAN HOTEL "San Carlos", uno de los más modernos y confortables de Cuba, orgullo de la ciudad de Cienfuegos, en cuyo "bar" se apuran los exquisitos "cocktails" Bacardí y se reune frecuentemente la juventud distinguida

UNO DE LOS ANGULOS de los almacenes de la Cerveza "Hatuey", en la Perla del Sur, mostrando su habitual actividad

EL HERMOSO "roof-garden" del gran Hotel "San ...arlos", donde efectúan semanalmente sus almuer...sesiones los rotarios y tienen celebración periódica los más brillantes saraos. Su "bar-cantina" bate un record de venta de la cerveza "Hatuey", la preferida de la familias cienfuegueras

SEVERO, AUNQUE MODESTO edificio de la antigua y acreditada casa bancaria y almacén importador de víveres, de la Sucesión de Nicolás Castaño: una de las más sólidas y prestigiosas instituciones mercantiles de Cuba, cuyo crédito se extiende en todas las plazas del mundo

EL AIROSO EDIFICIO de los antiguos almacenes importadores de Peletería, talabartería y pieles "Las Novedades", de I. Ansola y C., sucesores de Ruiloba y Cía., casa fundada en el 93 y que a través de ese tiempo ha mantenido su gran crédito y popularidad inalterables. Los cienfuegueros llaman a esta gran casa el "Palacio del Calzado"

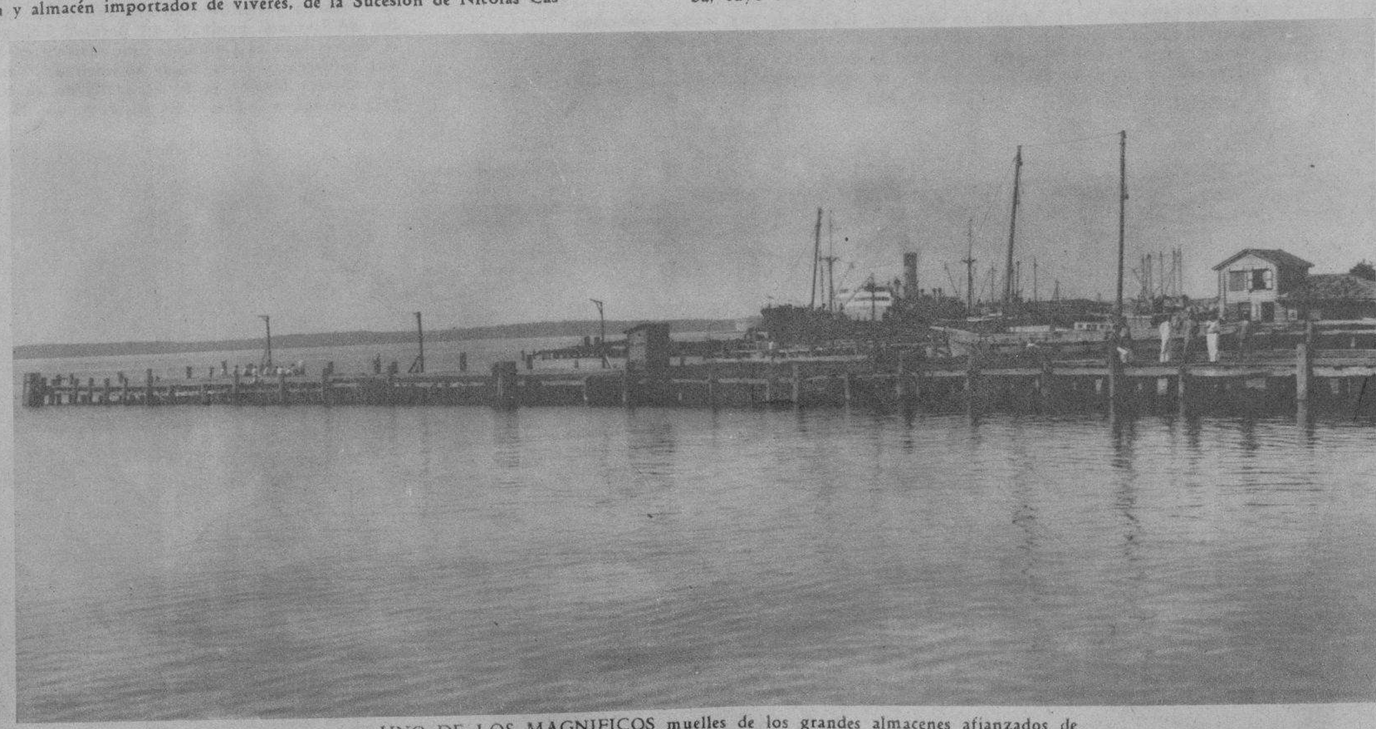

UNO DE LOS MAGNIFICOS muelles de los grandes almacenes afianzados de la Sucesión de Nicolás Castaño, en el puerto de Cienfuegos, por donde se cargan montañas de sacos de azúcar y otros productos

M.E.C.D. 2016

RECIENTEMENTE tuvo efecto en el Centro Español de Regla—sociedad prestigiosa de la vecina villa—una animada fiesta bailable, que se vió muy concurrida, según podrá apreciar el lector en esta impresión fotográfica llena de movimiento y alegría (Foto D. M.)

EN UNO de los recesos habidos durante la celebración del animado baile llevado a efecto en el Centro Español de la simpática villa de Regla, nuestro fotógrafo logró esta interesante instantánea. La fiesta resultó espléndida (Foto D. M.)

ASEGURE LA DURACION DE SU PERMANENTE PEINANDOSE CON
"LA BELLE LATINE"
DE VENTA EN: FARMACIAS-SEDERIAS Y VIDRIERAS

LAS REINAS DE BELLEZA de la Provincia de Matanzas y la Reina de las Reinas fueron cordialmente invitadas recientemente a visitar la gran Fábrica de Crusellas, lugar donde fueron atendidas con mucha gentileza por los dueños de esa industria. En esta foto aparecen las lindas señoritas en pose especial para nuestra publicación (Foto D. M.)

ESTAS CUATRO jóvenes señoritas acaban de recibir su diploma de taquígrafas y mecanógrafas en el Instituto de Estudios Comerciales con las más altas notas. Son ellas, de izquierda a derecha, Lilianne Ducrot, Zoila Lugónez, Julia de la Osa y María de los Angeles Santana. Indudablemente que son las cuatro taquígrafas-mecanógrafas más lindas de la Habana (Foto D. M.)

ANTE el Notario Público, Dr. Felipe Rivero, contrajeron matrimonio la gentil y bella señorita Gloria Rodríguez con el señor Roberto Calvo, competente empleado de nuestros talleres. Fungieron de testigos en la ceremonia los señores Manuel Rodríguez y Luis Pallás. El acto tuvo lugar en la Notaría del doctor Rivero (Foto D. M.)

LOS MIEMBROS de la Agrupación Artística Gallega de esta ciudad celebraron recientemente una simpática fiesta en honor del Comité de Damas de dicha institución que tanto se ha ocupado de realzar la misma. La sección de propaganda fué, en esta ocasión, la que organizó el acto, que resultó espléndido y amable (Foto D. M.)

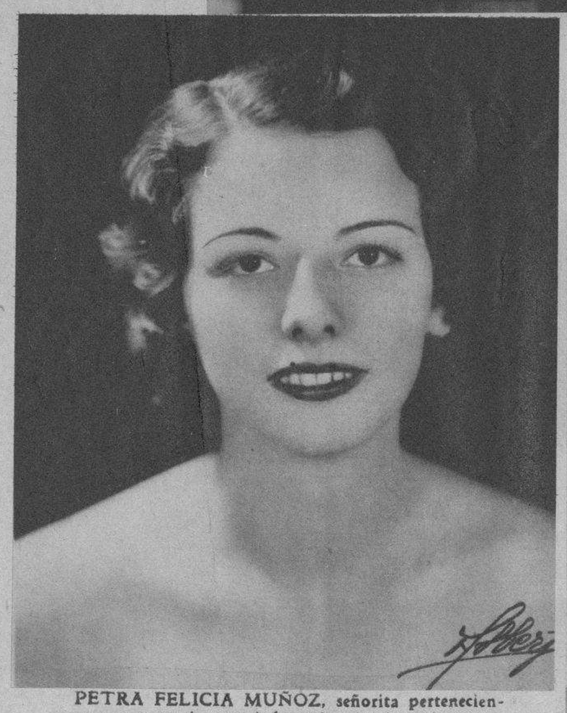

PETRA FELICIA MUÑOZ, señorita perteneciente a nuestra juventud femenina intelectual, miembro del Lyceum, graduada del Barnard College, de la Universidad de Columbia, que ofrecerá en breve una conferencia en la citada sociedad del Vedado. La señorita Muñoz se ha especializado en literatura española e inglesa y en psicología (F. D. M.)

El uso continuo del exquisito jabón de Hiel de Vaca de Crusellas, imparte al cutis fragancia y belleza, conservándolo bello y seductor.

Olga de la Cerda
Señorita Instituto
CAMAGÜEY

● CLAUDETTE COLBERT es famosa por la belleza de sus manos . . . ¡y su cutis no es menos encantador! En "Reina el Amor", de Paramount, con Paul Cavanagh.

● NO OLVIDE que la única crema de miel y almendras con la fórmula genuina y original de Hinds es la Crema Hinds. Rehuse imitaciones. Exija la legítima.

M.E.C.D. 2016