1A SECCION 1

El DIARIO DE LA MARINA es el periódico más antiguo de Cuba. Fué fundado en el año mil ochocientos treinta y dos.
SERVICIOS ESPECIALES DE ESPAÑA

DIARIO DE LA MARINA

SERVICIO DE «THE ASSOCIATED PRESS». Esta queda autorizada para usar nuestro servicio y noticias de información.
HILO DIRECTO CON NUEVA YORK

1A SECCION 1

AÑO CIENTO UNO.—NUMERO 50. ACOGIDO A LA FRANQUICIA POSTAL HABANA, DOMINGO, 19 DE FEBRERO DE 1933.—SANTOS GABINO Y MARCELO. TIEMPO PARA HOY: BUENO EJEMPLAR: 5 CENTAVOS

Paraguay tiene en estudio urgente la declaración oficial de guerra al Gobierno de Bolivia

AUMENTAR EL ARANCEL EQUIVALE A EMBARGAR EL AZUCAR CUBANO

QUEDARIA ESTABLECIDO EL MONOPOLIO DOMESTICO EN E.U., DICE MR. WALKER

El Presidente de la Matanzas Sugar Co., al prestar declaración ante la Comisión Arancelaria, dijo que los EE. UU., destruirían a Cuba con un golpe arancelario. Expuso la ayuda de Cuba a E. U.

WASHINGTON, febrero 18. (AP). —Asegurando que los refinadores domésticos de azúcar de caña, querían establecer un monopolio absoluto de la industria azucarera, George T. Walker, presidente de la Matanzas Sugar Company, de Cuba, al prestar declaraciones hoy ante la Comisión Arancelaria, dijo que la subida de los aranceles equivaldría a un embargo declarado contra el azúcar cubano.

Dijo Mr. Walker, que con mantener, o elevar los actuales aranceles, sólo se conseguiría establecer el monopolio que hace tiempo desean los productores domésticos. «Cuba—dijo Mr. Walker—siempre ha admitido el hecho de que los productores domésticos tienen derecho a exigir cierta protección arancelaria, pero esta protección ha sido contrarrestada por el estímulo ueq se ha dado a la producción en los territorios americanos—especialmente las Filipinas y Puerto Rico. Los aranceles elevados han traído un aumento tan notable en la importación de azúcares libres, que los productores domésticos no han podido sacar partido de esta protección equivocada».

Asegurando que los Estados Unidos «destruirían a Cuba con otro golpe arancelario, Walker citó la ayuda desinteresada prestada por los productores cubanos a los Estados Unidos durante la guerra mundial, con la consiguiente expansión de la industria en la isla, que «se debió principalmente a las grandes demandas hechas por el gobierno americano y los aliados».

Mr. Walker expuso los adelantos notables que se han hecho en Cuba para mejorar la industria de refinos, al extremo de que el producto cubano puede competir favorablemente con el americano.

«Creemos—continuó diciendo Mr. Walker—que el aumento de los aranceles colocaría sobre los hombros del consumidor americano una carga muy pesada, y que al mismo tiempo los productores domésticos no se beneficiarían en lo más mínimo. Pero sí podemos asegurar que eliminaría a la industria cubana por completo. Cualquier arancel que no mejore la situación de los productores domésticos, y al mismo tiempo destruye por completo una inversión de capital americano en el extranjero, es, sin dejar lugar a dudas, una medida equivocada».

Ropa sucia

Por ANTONIO ESCOBAR

HAY que repetirlo: "No hay mal que por bien no venga". Uno de los buenos resultados de la depresión económica ha sido que un elemento considerable del pueblo americano se ha enterado de sus presupuestos federales, que hasta el año pasado no tenían más que por encima los hombres políticos; no solían ocuparse más que de aquello que les interesaban a ellos o a sus electores.

Ahora, en el Congreso, ante la necesidad de hacer economías, Senadores y Representantes han escudriñado el presupuesto de gastos, en el cual han descubierto cosas que los han emocionado.

Todas ellas son contrarias a la economía política individualista, que es la de esta nación y la de todo el mundo civilizado; y, según la cual, no debe ser el Estado ni agricultor ni fabricante ni banquero ni transportador con fines lucrativos.

Si puede, por ejemplo, crear fincas rústicas que serán escuelas de agricultura; y destinar a los gastos de ellas o que produzca a venta de sus productos; todo eso de menos tendrá que pagar el contribuyente para el sostenimiento de esas granjas-modelos. Los labradores nunca se han quejado aquí de la competencia que esas granjas pueden hacerles.

Otro es el caso descubierto en los presupuestos federales. Se trata nada menos que de 232 oficinas, servicios y otras entidades, que hacen la competencia a los particulares dedicados a tales o cuales negocios. Entre los pecadores están el Ejército, la Marina y el Correo.

El primero, vende mercancías en sus puestos destacados; y así él, como la Marina, hacen la competencia con sus bandas de música a las particulares, que pagan contribución.

En Filadelfia y en Jeffersonville hay talleres militares y en Brooklyn los hay navales dedicados a fabricar uniformes, que costarían bastante menos si se encargasen de hacerlos los sastres civiles, previa subasta.

Lo mismo se puede aplicar a las obras, ejecutadas por los ingenieros militares; y en lo civil al dragado de puertos y a los diques para evitar o "controlar" las crecidas de los ríos.

En los arsenales de Norfolk, San Francisco, Filadelfia y Charleston tiene la Marina fábricas de pinturas y de barnices. Si se cerraran esas fábricas y la Marina se proveyese de esos artículos por medio de subastas, le resultarían más baratos que hoy, y, probablemente, serían mejores.

En los presidios se obliga a los penados a trabajar en la elaboración de mercancías que luego se venden menos caras que las producidas por la industria, a la cual perjudica. En el Congreso se ha propuesto que se acabe esa competencia y que sólo se haga trabajar a los presidiarios en pequeña escala y para tenerlos ocupados en algo.

La Imprenta Nacional, que está muy bien montada, en lugar de limitarse a imprimir documentos y libros del gobierno, para lo cual fué establecida, fabrica mucílago, cuadernos en blanco y otros artículos de escritorio, que puede vender a precio más bajo que los productores.

También se ha propuesto echar esto abajo; y así mismo que el Correo venda sobres con la dirección impresa. Se ha dicho, —y está bien dicho, ¡por Júpiter!— que el Estado debe limitarse a vender sobres con el sello, que es lo que sólo él puede fabricar; pero dejar que las imprentas se encarguen de poner las direcciones.

Etc., etc. Ha sido esta una obra meritoria de la Comisión del Congreso, encargado de lavar toda esa ropa sucia. Por supuesto, sin la voluntad del Congreso no existiría tan lamentable estado de cosas; pero como dijo el poeta inglés Pope,—que era presbítero anglicano— "el que reconoce que se ha equivocado, demuestra que hoy sabe más que ayer".

Para evitar el derroche y la inmoralidad lo indicado es no apartarse más que lo indispensable de la nación individualista del Estado; con lo que habrá menos burocracia, con una r y con dos rr, y el pueblo estará mejor servido.

Nueva York.

TRES EXTRANJEROS FUERON ARRESTADOS AL ENTRAR DE CONTRABANDO EN LOS E. U.

MIAMI, febrero 18. (AP)—Un individuo que dijo llamarse Louis Valle, de New York, ha sido arrestado y se le acusa de haber internado a tres extranjeros, los cuales fueron detenidos a bordo del vapor «Panamérica», cuando llegó de la Habana, donde se habían introducido como polizones.

Los extranjeros manifestaron llamarse Osser Kaptman, James Gano y Abraham Ginis y agregaron que habían embarcado en la Habana.

Valle, tripulante del «Panamérica» ha sido encarcelado y será presentado al Comisionado de los Estados Unidos.

Ecuador, listo para entrar en la lucha de fronteras

MR. ROOSEVELT ESTUDIA DE CERCA LOS PROBLEMAS RELACIONADOS DIRECTAMENTE CON NUESTRA ISLA

NUEVA YORK, febrero 18. (AP). —Todo parece indicar que el Presidente electo Roosevelt, está estudiando, muy de cerca, los asuntos relacionados con Cuba.

Hoy citó a Charles W. Taussig, presidente de la American Molasses Company, que llegó recientemente de un viaje a la Habana, y a quien se considera como una autoridad en los asuntos cubanos.

Mr. Taussig se negó a hacer comentarios después de la conferencia con el presidente electo.

Nadie, pues, está autorizado para hablar por el Presidente, en lo que se refiere a su futura actitud.

Hasta el momento, tampoco existe la más leve indicación de quién tiene en cartera para enviar a Cuba, como Embajador, salvo la seguridad de que está buscándose al hombre más adecuado para ese puesto.

La Liga de las Naciones y EE.UU. quieren intervenir en el conflicto de Leticia, en defensa de Colombia

Los aeroplanos peruanos atacaron a la flotilla colombiana en el Amazonas. Los peruanos censuran el procedimiento de sus contrincantes, atacar y esconderse luego en zona brasileña

GINEBRA, febrero 18.—AP.—El Comité de la Liga de las Naciones que está tratando sobre el conflicto de Leticia entre Colombia y Perú, anunció hoy que el lunes se reuniría en sesión extraordinaria para llegar a un acuerdo sobre la apelación que recientemente dirigió el gobierno de Bogotá. El conflicto será considerado bajo el artículo 15 del protocolo de la Liga de las Naciones.

Debido al hecho de que los combates han ocurrido en territorio colombiano, se espera que el Consejo de la Liga obre contra Perú, cuya actitud ha sido objeto de severas críticas en los círculos diplomáticos. La experiencia adquirida en el conflicto sino-japonés, permitirá que la Liga obre con prontitud, pues se han establecido varios precedentes importantes.

Aunque en algunos círculos se habla de enviar una comisión investigadora a Leticia, los miembros del Comité han asegurado que ese curso de acción es muy poco probable.

DURO SEIS HORAS EL COMBATE DE TARAPACA

MANAOS, febrero 18.—AP.—Los detalles de la acción de Tarapaca que han llegado a Soa Paulo Olivenza, revelan que el combate del 14 de febrero fué violento y duró seis horas, sosteniendo un duelo de artillería de los barcos colombianos con los fuertes peruanos.

Los colombianos cuyas fuerzas eran superiores en número, finalmente atacaron a la bayoneta. Los peruanos, que eran menos de 300, abandonaron sus trincheras y dejaron seis cañones muchas ametralladoras y municiones, retirándose hacia el río Napo.

El 15 de febrero, los peruanos contratacaron con sus aparatos aéreos.

WASHINGTON, febrero 18.—AP.—La anunciada intención de la Liga de las Naciones de enviar una comisión a la escena del conflicto armado entre Colombia y Perú, en la región de Leticia, encuentra a los Estados Unidos preparados a cooperar en la protección de la santidad de los tratados contra la guerra.

El subsecretario Castle se negó hoy a comentar la probable actitud del departamento de Estado, pero se dice que en vista de que los Estados Unidos estuvieron representados en la comisión investigadora que visitó el año pasado a Manchuria, de que los casos manchuriano y de Leticia son análogos en cuanto a la aplicación del Pacto Kellogg-Briand, el Gobierno de los Estados Unidos probablemente accederá a enviar un representante con cualquiera comisión que designe la Liga.

El Secretario Stimson tomó la iniciativa hace varias semanas, de llamar la atención del Perú sobre sus obligaciones respecto al Pacto Kellogg-Briand y apoyó incondicionalmente representaciones análogas que hicieron al Gobierno de Lima La Gran Bretaña, Francia, Alemania e Italia.

Ahora los funcionarios de Ginebra han dado un paso más y parece que tendrá también la aprobación de los Estados Unidos. Contestando a la reciente y última queja peruana sobre la «agresión» colombiana, la Liga ha pedido al Gobierno de Lima que explique por qué sus tropas estaban en esa ciudad colombiana en primer lugar, y qué estaban haciendo allí.

«Supuesto que Tarapaca está en territorio colombiano—dice la nota enviada ayer por la Liga—no podemos comprender cómo había allí posiciones militares peruanas y agradeceríamos una inmediata información acerca de este punto».

Los diplomáticos peruanos en Ginebra no han ocultado el disgusto que les causa la actitud adoptada por los Estados Unidos, y aquel ha aumentado en grado en vista de la reacción que sus quejas han producido en la Liga.

ECUADOR SOLICITA EL CONCURSO DE LOS CIUDADADOS

QUITO, Ecuador, febrero 18.—AP. —Suscrito por el Presidente de la República y todos los miembros del Gabinete, se ha publicado hoy un manifiesto encaminado a solicitar de los ciudadanos su colaboración en la delicada labor que corresponde al Gobierno ante la bélica actitud de sus vecinos Colombia y Perú.

«La nación afronta un momento histórico y trascendental, tal vez uno de los más difíciles desde que se constituyó la República. Ecuador tiene pendiente un serio problema de límites y sólidos intereses vitales en la Hoya del Amazonas».

Agrega que el Gobierno no trata de realizar una maniobra política que facilite su administración, toda vez que no ha creado el momento internacional.

Recuerda que es deber de todo ecuatoriano facilitar la gestión de los dignatarios que no tendrán otra norma que servir a la nación y atender a la defensa de sus legítimos intereses dentro de normas de paz, justicia y respeto a su soberanía.

LOS CAÑONEROS «BARRANQUILLA» Y «BOYACA» AVERIADOS

LIMA, Perú, febrero 18.—AP.—Un comunicado oficial dice que los aeroplanos peruanos atacaron a la flotilla colombiana que navega por el río Putumayo causando daños a los cañoneros Barranquilla y Boyaca el jueves último.

Agrega el comunicado que la flotilla se retiró a aguas brasileñas.

El comunicado dice:

«Los despachos de Bogotá confirman el resultado del ataque peruano. El segundo teniente aviador Secada, que se distinguió durante la acción, merece citación especial así como la felicitación del Presidente Sánchez Cerro».

Agrega que el país protesta con indignación de las tácticas de los hidroplanos de la flotilla colombiana, consistentes en organizar incursiones desde aguas brasileñas, a las cuales regresan tan pronto como se ven amenazados. Después de declarar que el Gobierno ha adoptado medidas para el éxito de las operaciones en el Este del Perú ,avisa a Colombia contra sus propagandas.

LOS CADETES DE COLOMBIA IRAN A LA GUERRA

Los cadetes de la Escuela Militar de Colombia están haciendo prácticas de tiro, para estar listos en cualquier momento, para tomar parte activa en el conflicto contra el Perú sobre la posesión de Leticia. La fotografía fué tomada en los alrededores de Bogotá.

LA NUEVA LEY DEL RETIRO CIVIL SERA MUY DISCUTIDA EN LA CAMARA, PUES SE ESTIMA QUE RESULTARIA UNA INJUSTICIA

Todos los empleados se oponen a la Ley, porque establece un promedio de los tres últimos años, cuando menos sueldo han percibido. El lunes tratará la Cámara de su propio reajuste

Algunos congresistas comienzan a interesarse por la ley del Retiro Civil, pendiente ahora de la Cámara de Representantes.

Dicha ley modifica la que se encuentra vigente. Fué aprobada ya por el Senado y está en la mesa de la Cámara esperando turno como su compañera la del Retiro Ferroviario y Tranviario.

El Retiro Civil ha corrido una verdadera odisea entre los representantes y los senadores. Al cabo se designó una comisión interparlamentaria que formuló un dictamen. El dictamen ha sido votado por los senadores. Si la Cámara lo ratifica solo queda el trámite del Ejecutivo.

Pero resulta que los retirados han dividido su opinión respecto del dictamen. Unos lo estiman salvador y otros creen que es perjudicial. Pero los que sí están unánimes en contra del proyecto son los empleados públicos. Estos no quieren que el dictamen pase en la Cámara.

Respecto de él nos dijo un congresista enemigo del Dictamen y que interpreta la opinión de muchos de sus compañeros:

—La causa primera del fracaso de la Ley de Jubilación Civil consiste en que la jubilación se liquida por el mayor sueldo que el empleado haya percibido o perciba después de regir la ley, con la condición de haber devengado ese sueldo durante un año por lo menos.

«La ley que se trata de aprobar ahora fija el promedio de sueldos de los tres últimos años.

«Y es sabido que en estos tres últimos años se les ha reducido a los empleados a menos de la mitad sus sueldos.

«Por esta razón resultarán perjudicados los que se retiren después de promulgada la nueva ley y beneficiados los que ya están disfrutando del retiro.

«La única fórmula lógica para el retiro es el promedio de sueldos que el empleado haya devengado durante su vida de funcionario público. De este modo, nadie podría, en ningún momento recibir perjuicio a costa de tercero o beneficiarse exclusivamente obteniendo por influencias un puesto superior, con sueldo superior durante tres años a fin de jubilarse con el más alto retiro.

«Este punto—añadió el informante del repórter—será objeto de gran debate en la Cámara para dejar las cosas en su verdadero lugar.

Esperemos el debate del dictamen

EL REAJUSTE

Se nos ha dicho que el lunes, en la sesión ordinaria la Cámara votará los reajustes del Poder Judicial y del Poder Legislativo.

Ha sido condenado el estado a pagar $103,301 a los FF.

Cobró dicha cantidad por concepto de utilidades, sin tener derecho a ello

Acaba de resolver, en última instancia, el Tribunal Supremo, por medio de su Sala de lo Civil y Contencioso-administrativo un importante pleito seguido por el doctor César Celaya, del bufete del doctor Sánchez de Bustamante, a nombre y en representación de los Ferrocarriles Unidos de la Habana contra la Administración General del Estado. La demanda es declarada con lugar y en la parte dispositiva del fallo se ordena a la Administración General del Estado devolver a los Ferrocarriles Unidos, la cantidad de 103 mil 301.56 pesos moneda oficial que se le cobró indebidamente por concepto del impuesto sobre utilidades.

CUESTIONES DE VERDADERA TRASCENDENCIA

Varias y de verdadera trascendencia son las cuestiones que decide dicho fallo, entre las que citamos las más salientes, como son la de la amortización del material rodante permanente debido al desgaste natural producido por su uso, la de las líneas exceptuadas de impuestos, a virtud de las bases estipuladas en los pliegos de condiciones que sirvieron para su otorgamiento y a la adquisición de material rodante nuevo para atender las necesidades del servicio público a que se dedica la Compañía.

LA AMORTIZACION DEL MATERIAL RODANTE

En cuanto a la primera cuestión mencionada, la referente a la amortización del material rodante, el Ministerio Fiscal sostenía que no debía tenerse en cuenta al liquidar el impuesto de utilidades, debido a no reunir el gasto los requisitos de «realizado» y de «comprobado» exigidos por la legislación y la jurisprudencia fiscal; también sostenía el representante legal de la sociedad, que en caso de aceptarse tal gasto como deducible, había que limitarlo exclusivamente al material «en uso» durante el año fiscal de que se trate.

Y la Sala sentenciadora ha resuelto que la amortización o depreciación del material rodante hay que aceptarla, sin necesidad de que se exijan tales requisitos, habida cuenta de la naturaleza del estipendio, al que conceptúa de carácter legal, ya que representa una merma del material industrial del contribuyente.

LAS LINEAS EXCEPTUADAS DE IMPUESTOS

..En lo relativo a las líneas exceptuadas de impuestos, se examinan por el Supremo las concesiones de los tramos de línea de Villanueva a Palos, del Rincón a San Felipe y de San Felipe a Batabanó, y las subastas y pliego de condiciones del Camino de Hierro de la Habana a Güines, (que entendemos figuran entre los primeros construidos en el mundo), para llegar a la conclusión de que están libres del pago de impuestos de utilidades.

LA ADQUISICION DEL MATERIAL RODANTE

Y, por último, tocante a las adquisiciones del material rodante, hace la sentencia que comentamos una declaración de interés para las Compañías Ferrocarrileras, distinguiéndose el caso de que lo adquirido se emplee en la reparación del material existente o aquel en que no tenga tal destino, para llegar a la conclusión, en esta última hipótesis de que deben considerarse las inversiones hechas por tal concepto, como mejoras, ya que aumentan el capital de la industria.

Definitivamente Mr. Hoover se retira a la vida privada

WASHINGTON, febrero 18 AP—Los amigos íntimos del presidente Hoover—personas que tienen razones para saber la actitud del primer ejecutivo americano—aseguran que este se retirará definitivamente de la política después del 4 de marzo, y que no será candidato en las elecciones presidenciales de 1936.

Hace algún tiempo circularon rumores en Washington, al efecto de que Hoover tenía proyectado presentarse como candidato nuevamente en 1936—pero las declaraciones hechas esta noche—de fuente absolutamente fidedigna—han servido para desmentirlos categóricamente.

PRUEBAN EL MONOPLANO EN QUE BALCHEN, ELLSWORTH Y WILKINS EXPLORARAN EL POLO ANTARTICO

Lincoln Ellsworth (a la izquierda) y Bernt Balchen, famoso aviador, en el monoplano en que realizarán pruebas del equipo para hielo y nieve que lleva el aparato, en Canadá, antes de partir para el Polo Sur, donde efectuarán exploraciones bajo la dirección del Almirante Hubert Wilkins.

CHICAGO, febrero 18. (AP) Tres famosos aviadores salieron hoy en un nuevo monoplano de alas bajas del aeropuerto municipal rumbo a Grand Forks, North Dakota, donde harán pruebas para la proyectada exploración del Antártico.

Bernt Balchen, que fué piloto del almirante Richard E. Byrd en el Polo Sur hace tres años, tomó el timón. Los otros dos son Lincoln Ellsworth y Sir Hubert Wilkins, aventurero polar británico asociado a Ellsworth en anteriores viajes.

Pasarán diez días en Winnipeg, Canadá, probando el equipo de hielo y nieve del aeroplano, según dijo Balchen. Intentan ir a Nueva York el 12 de abril, regresar a Grand Forks en agosto y después comenzar el viaje al Antártico.

EL SENADO PARAGUAYO ACORDARA DECLARARLA, EN LA SEMANA PROXIMA

Ello daría lugar al bloqueo de las fronteras, lo cual a su vez reproduciría el conflicto de Tacna y Arica, el problema entre Bolivia y Chile, sobre el ferrocarril que conduce al mar

ASUNCION, febrero 18. (AP.) El gobierno paraguayo está preparando una declaración de guerra oficial contra Bolivia, según las noticias recogidas en los círculos oficiales de esta ciudad hoy.

El Senado se reunirá en sesión extraordinaria en la semana entrante, para tratar sobre la declaración de guerra.

La resolución pendiente, después de ocho meses de hostilidades en el Chaco, se debe a la creencia de que al establecerse un estado de guerra oficialmente, se facilitará la manera de establecer un bloqueo de las fronteras bolivianas.

Se asegura que los gobiernos de Argentina, Chile y posiblemente el Brasil, están estudiando un plan para bloquear las fronteras bolivianas con el fin de terminar la guerra cuanto antes.

Bolivia ha dicho semioficialmente que consideraría cualquier bloqueo como una violación del tratado de 1904 en virtud del cual Chile convirtió a Arica en un puerto abierto para el servicio del ferrocarril de La Paz, que Chile construyó como una concesión a Bolivia.

El Gobierno boliviano ha dado a entender su creencia de que el bloqueo violaría el tratado, aumentaría las hostilidades y volvería a plantear la controversia de Tacna y Arica con Bolivia como parte interesada.

Aunque las naciones neutrales no han confirmado todavía oficialmente ningún plan para el bloqueo económico, la protesta anticipada de Bolivia se toma como una prueba de que se trata de algo más que de simple conversación sobre la posibilidad de un embargo.

El Presidente Ayalo y el Canciller Benítez examinaron hoy los precedentes.

Coincidiendo con esta declaración se cree que Paraguay realizará una importante ofensiva contra los sectores de los fuertes de Nanawa, Herrera y Corrales, donde se halla a la ofensiva desde hace más de un mes.

Se tiene entendido que en los centros oficiales se ha aprobado por unanimidad el intento de declarar la guerra. Se interpreta esto en algunos círculos como indicación de que el bloqueo imposibilitaría a Bolivia, única república de Suramérica que carece de puertos.

El puerto chileno de Arica es el único que puede utilizar Bolivia para recibir municiones, mientras que sus provisiones de boca las recibe principalmente por el ferrocarril del Norte de la Argentina, donde se han estado haciendo compras por las organizaciones militares bolivianas desde que comenzó la guerra el 15 de junio.

KINGSFORD SMITH SE PROPONE ESTABLECER UN NUEVO RECORD

Kingsford Smith

WELLINGTON, febrero 18. (AP). — Sir Charles Kingsford-Smith, famoso aviador australiano, trata, según se dice, de establecer un nuevo record realizando un vuelo desde Inglaterra a Australia en ocho días.

El record actual lo tiene C. W. A. Scott, y es de ocho días, 20 horas y 49 minutos.

(MOVIMIENTO de PASAJEROS en la Página VEINTITRES)

J. CERMAK Y MRS. JOE GILL SIGUEN BIEN

La noticia fué facilitada por los médicos de ambos, hoy, pasada la medianoche

MIAMI, (domingo) feb. 19. (AP). —El alcalde de Chicago, Anton J. Cermak, que fué herido el miércoles en un atentado contra la vida del presidente electo Roosevelt, en esta ciudad, según un parte oficial dado en el hospital de Jackson Memorial, a las 12 de la noche, está descansando tranquilamente.

En el hospital también anunciaron que Mrs. Joe Gill de Miami, otra de las víctimas del atentado, sigue bien.

Los médicos que asisten a ambos pacientes, salieron del hospital poco después de media noche, anunciando que volverían por la mañana.

El Concejal James Bowler, de Chicago, dijo que pasaría la noche a la cabecera de Cermak.

Lecturas

BUSQUE este SELECTO MATERIAL LITERARIO en las Páginas 19, 20, 21 y 22.

ESCOGIDO YA EL GABINETE DE ROOSEVELT

El Presidente se interesa por reanudar la conferencia con el Ministro Británico

NUEVA YORK, febrero 18. (AP). El Presidente electo Roosevelt interrumpió hoy una serie de conferencias para ultimar los detalles de su segunda entrevista con el embajador de la Gran Bretaña, Sir Ronald Lindsay.

Mr. Roosevelt se comunicó con el Secretario de Estado Stimson, rogándole a ese funcionario que se comunicase con Sir Ronald, tan pronto como éste llegase a Nueva York, con el fin de que se concertase la segunda entrevista sin demora.

Mientras tanto, como resultado de las conferencias celebradas en la residencia de Mr. Roosevelt en esta ciudad, todo parece indicar que su gabinete estará formado por las siguientes personas:

ESTADO:
El Senador Hull.
TESORO:
El Senador Glass.
COMUNICACIONES:
James A. Farley.
FISCAL GENERAL
El Senador Walsh
COMERCIO:
William H. Woodin.
LABOR:
Miss Frances Perkins.
INTERIOR:
Phillip La Follete.
GUERRA:
James Thompson.
MARINA:
El Senador Swanson.

(TELEGRAMAS, en la Pág. 14)

M.E.C.D. 2016

La producción mundial de azúcar durante la actual zafra será de 23.500.000 toneladas netas

CONFIRMO EL SUPREMO LA PENA QUE SE IMPUSO A UN SECRETARIO JUDICIAL

Fué condenado por falsedad y malversación. Conclusiones del Fiscal en dos causas por homicidio. Pide veinte años para uno y catorce para otro. Conclusiones por diversas causas menores

Isidoro Lois Manso, Secretario que fué del Juzgado Municipal de Zulueta, Provincia de Santa Clara, ha de extinguir la pena de seis años de reclusión por el delito de falsedad en documento oficial y la de dos años y un día de suspensión de dicho cargo por el de malversación pues la Sala de lo Criminal del Tribunal Supremo confirmó el fallo de la Audiencia de dicha región que le impuso las citadas penas.

Lois, ocupando el expresado cargo se apropió de cuatro pesos, importe de una multa impuesta a Cipriano Quintero, aunque después repuso el dinero y alteró el fallo haciendo aparecer que Quintero había sido absuelto.

EL HOMICIDIO DE LINEA Y VENTO

Reclusión por veinte años es el castigo que insta el Fiscal para Cesáreo Alvarez Viso, por el delito de homicidio con la agravante de arma prohibida y $1,000.00 de indemnización, fija.

Relata que en la noche del 27 de diciembre, en la esquina de Línea y Vento, Alvarez y Arturo Cruz sostuvieron violenta discusión, privando de la vida el primero al segundo, al que infirió una grave herida en el pecho.

CATORCE AÑOS POR OTRA MUERTE

Y reclusión por catorce años, ocho meses y un día solicita el referido Ministerio para Ramón Valdés Sosa, quien estará obligado a beneficiar a los herederos de su víctima en $1,000.00.

Refiere el citado Fiscal que en la madrugada del 16 de noviembre pasado, al observar José Jacobo Hernández que Valdés Sosa y dos sujetos más, que hasta ahora son desconocidos, trataban de abusar de un menor en Vapor y Marina, intervino para evitarlo, en cuyo momento el procesado hizo varios disparos disparos a Hernández, alcanzándolo y produciéndole la muerte.

OTRAS CONCLUSIONES

También solicita el Fiscal un año de reclusión para Pedro José de León Rodríguez y para Juan Rey Hernández, por falsedad en acta de Registro Civil, pues firmaron como testigos de que Manuel Rojas Benítez, que está rebelde, había nacido en 22 de octubre de 1909, cuando lo cierto es que nació en el año de 1911.

Y un año y un día de prisión, para Roque Ulloa y Luis y Julián Roque Plasencia, por atentado a agente de la autoridad y, además, para el primero, un año, ocho meses, veintiun días de prisión por disparos y treinta y un días de encarcelamiento, por lesiones.

Dichos sujetos, el 25 de diciembre último, por la tarde, escandalizaban en la fonda El Caballo o La Mariposa, en Güines, y al ser requeridos por Gervasio Borroto Núñez, Ulloa le hizo un disparo de revólver, hiriéndolo y, después, al intervenir los vigilantes de la Policía Municipal de esa villa, Ramón Martínez, Eugenio Gavilán y Segundo Pérez Plasencia, que estaban de servicio y de uniforme, los tres, lejos de atender sus demandas de que los acompañaran a la Estación de Policía, los acometieron con los machetes de trabajo que portaban, recibiendo Pérez Plasencia lesiones que tardaron en sanar seis días, y por las que los encartados además, tendrán que cumplir, según el Fiscal, treinta días de arresto.

Amenazados dos conocidos jueces de Chicago, Ill.

Ofrecen aplicarles el mismo procedimiento que al Alcalde de la ciudad, Mr. T. Cermak

CHICAGO, febrero 17. (AP).—Dos jueces de Chicago recibieron hoy anónimos, amenazándoles con «darle lo que se le dió a Tony Cermak».

El juez E. K. Arecki, manifestó que había recibido más de una docena de cartas amenazantes, todas ellas motivadas por sus fallos en relación con la Ley Hipotecaria. El otro juez amenazado, Dennis E. Sullivan, aseguró que los anónimos que había recibido también estaban relacionados con sus fallos sobre hipotecas.

La última carta recibida por Arecki, después del atentado contra Roosevelt en Miami, estaba redactada en los siguientes términos:

«Usted sabe y nosotros sabemos lo que le pasó a Tony Cermak; el atentado no fué contra Roosevelt, fué contra el **honorable** alcalde. Eso es lo que le ocurrirá a todos los políticos y jueces ladrones».

SIGUE EL DEBATE EN LA ASAMBLEA DEL C. GALLEGO SOBRE EL INFORME FISCAL

El Sr. Secundino Sánchez declaró, rotundamente, que el informe de la Comisión Fiscalizadora era todo verdad. Pidió para ella un voto de gracias. El Presidente de la Comisión se defiende

Centro Gallego. Ocho de la noche. Reanuda su sesión la Asamblea de Apoderados. Preside el señor Narciso María Rodríguez. Pocos apoderados en todos los lugares. Casi nadie de la Comisión Ejecutiva.

Continúa en el uso de la palabra el señor Federico Estévez, ex interventor del Centro. En sus descargos contra lo que le achaca la Comisión Fiscalizadora en su informe. Comienza por decir que los procedimientos practicados por la Comisión para para mancharnos, no son nobles; su ensañamiento no tiene nombre. Agrega que jamás tuvo disgusto con nadie desde que entró en la política del Centro. Saben todos los que me oyen que soy un trabajador; pero que no soy ni fuí un despilfarrador ni cómplice de los despilfarros. Jamás he obrado de mala fe. Desempeñé varios cargos y ahí debe de haber documentos que demuestran mi interés en el cumplimiento de todos mis deberes. Entre la Comisión económica y las Secciones que integran las Comisiones ejecutivas siempre que había algún desorden económico, se entendían con la discreción y corrección. A que mentir, a qué calumniar contra los que no volvieron la cara a la hora de la crisis, mientras que otros, los que acusan, huían temerosos ante el peligro de fracasar. Si nosotros habláramos de gobiernos anteriores como se habla en ese informes, demostraríamos q ue también se cometieron errores que costaron al centros cientos de miles de duros. Los que usaron malas armas para llegar al poder, claro, tienen ahora que mantener sus campañas haciendo este informe irónico, sañudo, innoble. Si los apoderados son hombres dignos, al sancionar este informe, convendrán que los de la Comisión no han hecho nada ni dicho nada. Nosotros procuramos aminorar las pérdidas, rebajando los presupuestos de gastos, ya que pensar en nuevas fuentes de recursos sería un sueño. Se extiende después en extensas consideraciones respecto de las fuentes de ingresos en relación con lo que dice el informe, aclarando las gestiones llevadas a cabo; todo lo que se hizo de buena fe y tratando de cumplir con nuestro deber. Faltaban los ingresos. teníamos que rebajar los egresos, rebajando los capítulos de las Secciones, reajustando los empleados. Manifiesta que es una lástima que cada vez que hay que declarar excedente a un empleado, este empleado sea el que inspire estas injurias y estas calumnias que se hacen a nuestro Ejecutivo. Desecha el calificativo de negligente que se le achaca, y aunque se pide algo así como la horca, yo, sin perder el sueño y con toda tranquilidad, esperando el fallo, y ruego que al dictar pongan todos la mano sobre su conciencia y lo dicten con la serenidad que deben. Agrega que no haber firmado los libramientos, no fué de él la culpa. Ello, sin embargo, no constituye un delito. Pudo haberlos firmado si se le hubiera llamado para hacerlo. Lo cual prueba la perversión con que se procedía. Necesitaban estar a cubierto de lo que propalaban en sus campañas. Nosotros no podemos contestar en unas horas todo lo que la Comisión tardó tres meses y medio en buscar y redactar. Con todo esto no se ha tratado de desprestigiar a un miembro político, olvidaron que yo vivo de mi trabajo honrado y me podía perjudicar gravemente. Si la Comisión Ejecutiva, que fué electa en febrero de 1929, fué la autora de toda esta obra, todos los que por ella desfilaron son responsables, pues cuando el Centro necesitaba de la cooperación de los miembros, siete de ellos huyeron, negándosela. La Asamblea encargó a la Comisión que investigara todo lo del último cuatrimestre aprobado por la Asamblea y no cumplió con su deber. Cuando le conviene retrocede, como lo hace en las cuestiones del secretario; pero no retrocede cuando se trata de investigar la actuación de los que abandonaron al Centro en su huída. Termina leyendo el párrafo final del informe para negar lo que dice respecto a la escrupulosidad, escrupulosidad q ue no se ve en ninguna parte. Estos reos que estamos aquí, a pesar de lo que se dice en los cargos, han venido aquí a defender su actuación. Examinen ustedes y fallen. No se olviden de su conciencia para hacerlo. Yo he desempeñado con honradez mis deberes.

El señor Secundino Sánchez. Como formaba parte de la Comisión Ejecutiva, viene a declarar que todo lo que dice el informe de la Comisión es cierto. Yo protesté siempre de ello, y por ello fuí maltratado por los que hacen gobierno de cacique. La Comisión ha cumplido su deber; no tiene la culpa de que aquel gran gallego que presidía se fiara de personas que lo engañaron sorprendiéndole en su buena ef. Niega que fuera autorizado el presidente de Propaganda para que visitara Santiago de Cuba; lo que hizo fué pagar los gastos después de ocasionados. Y como esto hay muchas cosas. Cuando los apoderados o los miembros pedíamos algún dato para investigar, el presidente se lo negaba. La Comisión en su informe dice la verdad; es sincera, es noble, es honrada. Todo lo que dice es verdad y verdad también lo que se calla. La Ejecutiva que se alude no quiso de ninguna manera que tomara posesión de la Intervención el señor Pérez Cabo. Todo el mundo sabía y decía que el Centro Gallego no podía continuar si seguía gobernando el Ejecutivo que estaba gobernando. Todo lo gastado el informe ha de triplicarse en bondad del Centro Gallego.

Afortunadamente, continúa, para el Centro Gallego esto ha terminado, pero desde hoy, que la fe del socio ha renacido, en que el Centro tiene un Ejecutivo diligente y capaz, y que la renovación es un hecho, ahora todos debemos cumplir con el deber. Si se nombrara otra Comisión investigadora, haría el mismo informe que ha traído la actual. Pidió un voto de gracias para la Comisión. Censuró después acremente la actuación de Méndez Neyra y los de su Comisión Ejecutiva.

El señor Antonio María Souto, presidente de la Comisión Investigadora, autora del Informe que se debatía. Comienza diciendo: ¡Pobrecito mamotreto, alma, vida y corazón de Antonio María Souto. Celebra que no se haya prorrogado la sesión en que se dió lectura al Informe, porque así podían enterarse los acusados de los cargos que se les hacían, y por lo tanto, defenderse de los mismos con conocimiento de causa. Los derechos de la Asamblea muy principalmente por el señor Méndez Neyra ya que el mismo se había jactado de que no celebrase las sesiones reglamentarias. Agrega, a la manera que lo hizo Ceferino Neyra, que si en su peroración lanzara alguna frase molesta que se diera por retirada. Recoge las palabras del señor Méndez Neyra calificando de falso, de personalista y de calumniador el Informe. Luego continúa diciendo que el señor Ceferino Neyra, que aunque por fortuna, no fué nunca de la Comisión Ejecutiva, estaba en las oficinas del Centro, desde las siete de la mañana hasta altas horas de la noche, sin saber para qué. También rechaza los calificativos dedicados al Informe por Federico Estévez, aunque reconoce que estuvo más respetuoso en su defensa. Los tribunales, que a juicio del señor Ceferino Neyra debían entender en lo del Informe, indudablemente, debían entender, porque todo lo que en él se dice es materia penable y cuya responsabilidad sería para los acusados. Pide que se lea el artículo 22 del reglamento, que se refiere a deberes y derechos del presidente y los artículos 52 y 48, que se refieren al Interventor, basándose en los mismos para negar rotundamente lo expuesto por Ceferino Neyra en lo relativo a la contabilidad y porque es por partida doble y analítica. Después ruega a la prensa que haga constar que él fué Interventor solo en los años 1927 y 28 y no en los tiempos del señor Méndez Neyra. En aquella época hubo también defraudadores, como los hubo ahora y que están sujetos a proceso. Dice que los recibos a pesar de haber una certificación de que se habían quemado, 500 recibos del mes de agosto de 1932 y otras partidas de septiembre y octubre, del mismo año, no fueron quemados; pues fueron encontrados por el actual Interventor, señor Campos, en las diligencias hechas por el Juzgado con motivo del desfalco. Acusa de fraude a empleados de la Institución. También se refiere al sistema implantado por él para registro. La Comisión investigadora se remontó a 1929, pues desde entonces no se hacían en algunos libros los asientos correspondientes. La Comisión Ejecutiva, entrante, se ha encontrado con dificultades por no haber dejado los libros al día, y no poder recibirlos con un balance, que era de octubre de 1930. La Comisión no es mentirosa, los mentirosos son los que quieren hacer de una verdad del Informe una mentira. Afirma, en honor de la Comisión, que todo lo que dice es pura verdad. Elogia la labor de cada uno de los miembros de la Comisión, que cumplieron debidamente. Llama la atención al presidente de la Comisión Ejecutiva actual para que prohiba el acceso de personas extrañas al Centro, ya que en otras ocasiones han desaparecido documentos de la vida del Centro. Hace referencia a las garantías que debe ofrecer el Registro social, que con el anterior Ejecutivo estaba totalmente desorganizado. Tras el Informe está el honor de los socios del Centro Gallego, que es una lástima que no puedan presenciar estas Asambleas para que sepan de toda la verdad. Alude a la inmoralidad que representa el tener que pagar para ser apoderado del Centro Gallego. Y que era un baldón y un bochorno que el señor Fermín Méndez Neyra hubiera sido el presidente del Partido número Dos, al que pertenecía y del que tuvo que retirarse ante los procedimientos políticos que utilizaba. Considera un alto honor el voto de gracias que le concedió la Asamblea por el sistema de contabilidad que el implantó, precisamente cuando era de un partido de la oposición. Todo esto vale más para mí que todo lo que digan todos los Neyras. Para que Méndez Neyra, pueda ostentar como prestigio el título de Presidente de Honor, de Presidente de la Asamblea, tendrá que salir completamente limpio de los cargos que se le hacen, que son veraces, incontrastables, lo cual quiero que la prensa haga constar, para que todos los socios conozcan a los que han faltado a sus deberes. Hace después extensas consideraciones respecto a los recibos que la máquina tiraba duplicados, demostrando con pruebas irrefutables que el fraude se venía cometiendo. Todo esto está probado ya que los tribunales, a su hora, dirán quién tiene la razón. Con tal motivo acusa al señor Federico Estévez había hecho dejación de sus deberes como Interventor. Hace una larga y minuciosa historia del procedimiento que se sigue para efectuar el conteo de recibos, detallando que en los años 30 y 31 faltaban recibos y que en el año 32 sobraban, cosa que no se explicaba. Hablando del fraude, en el que ya entienden los tribunales, dice que a su juicio, también están complicados otros empleados, además de los que figuran ya como procesados. Continúa manifestando que el señor Méndez Neyra se erigió en salvador del Centro Gallego, conculcando los derechos de los socios, barrenando la ley social y celebrando contratos, que arruinaban la sociedad, sin tener facultades para ello. Le niega capacidad administrativa y gracias a que los gallegos estaban vigilantes el mal no adquirió mayores proporciones. Si se pudieran probar ciertas cosas él le acusaría de violar todos los derechos sociales. Se han pagado—agrega—cuentas con mucha premura, demorando otras caprichosamente. ¿Puede un presidente hacer todo eso y venir aquí para combatir a los de la Comisión? Respecto a que la Comisión ha sido mal nombrada, puesto que todos sus miembros pertenecían a un mismo partido; dijo que sí, que todos eran de un partido gallego; el partido salvador del Centro Gallego, puesto que se habían unido para emprender la renovación y reconstrucción del Centro Gallego; hombres todos que si la vida les peligrase en esta obra, la darían con todo orgullo y satisfacción, le demuestra la incapacidad administrativa, que lo llevó a firmar un contrato con el director de La Benéfica, delegando en él las funciones extremas del Gobierno social. También demostró esa incapacidad firmando otro contrato del Teatro Nacional con un individuo insolvente, sin previo inventario y sin prever los daños que de él se podían derivar. También hace responsable al señor Méndez Neyra de las cláusulas agregadas al contrato a espaldas de la Comisión Ejecutiva, explicando todos los perjuicios que de tales cláusulas se derivaron. Entiende que el señor Méndez Neyra debe reintegrar al Centro tres mil novecientos pesos, monta de los perjuicios ocasionados por las cláusulas adicionadas. También niega facultades a la Comisión Ejecutiva que concedió una amnistía de socios, pues no hay ningún precepto reglamentario ni acuerdo de la Asamblea que lo autorice.

Pasadas las doce se acordó prorrogar la sesión.

El señor Antonio María Souto continuaba su discurso probando la veracidad del Informe, inspirado en el honor y en el deber que le había otorgado la Asamblea de Apoderados.

Almanaque americano

FEBRERO 19 1811

Se abren al libre comercio los puertos chilenos.

JUAN Martínez de Rozas fué el alma de la **junta nacional de gobierno** que se estableció en Santiago de Chile, en septiembre de 1810. La constitución de esta junta, primer gobierno autónomo de aquel país, se considera el paso inicial hacia la soberanía propia: es la fecha de la independencia.

Dicha junta se formó, lo mismo que las de otros lugares de las colonias españolas, con el objeto aparente de defender los derechos de Fernando VII; y no acatar a los franceses, que se habían apoderado de España.

En el fondo, los elementos nativos pensaban en la independencia, pero hay que reconocer que el movimiento general de rebeldía se produjo para no ser de otra nación al dejar de pertenecer a la española. Ya lo dijo un ilustre argentino, cuando la tentativa de dominación inglesa: **queremos el amo viejo o ninguno.**

Esto no quiere decir que faltase un partido radical, de generosos sentimientos y animoso corazón, enamorado de la Patria y dispuesto a luchar por la libertad hasta alcanzarla o morir por ella.

La junta gubernativa estaba presidida por el viejo conde de la Conquista, militar español nacido en Chile, que se vió entre dos fuegos: por un lado los «godos» o «sarracenos», como allí se llamaba a los realistas, quedían dominarlo; y por otro los liberales procuraban atraerlo a sus filas. Parece que se inclinó a éstos y dejó que el prócer Rozas gobernase a gusto de los patriotas.

Formaban la junta, además del conde de la Conquista y Rozas, los señores Carrera, Reina y Rosales; y como secretarios los ilustres abogados don Gaspar Martín y don José Gregorio Argomedo.

Sus primeros acuerdos son importantísimos: declarar libres los hijos de esclavos nacidos desde la fecha de reunión de la junta. y la prohibición de introducir esclavos en Chile.

Además de otras medidas sabias, como la de aumentar escuelas, libertad de imprenta, etc., es famosa la resolución—dictada el 19 de febrero de 1811—de abrir todos los puertos chilenos al libre comercio universal.

Juan Martínez de Rozas

El horizonte chileno se dilató de manera extraordinaria. En el primer año solamente, se cuadruplicó el comercio, y las aduanas resultaron gran fuente de ingresos para la incipiente nación. Acudieron comerciantes de todas partes del mundo; se crearon florecientes industrias. Sus puertos progresaron rápidamente y Valparaíso se convirtió—y lo sigue siendo—en uno de los más grandes centros mercantiles del Nuevo Mundo.

Rozas era un talentoso abogado de Concepción, y a su ejemplo e influencia moral se debe que dicha provincia fuese siempre el más firme baluarte de toda idea liberal. Propagandista feliz, disfrutó de inmensa popularidad, y cuando se trasladó a la capital, se le hizo recibimiento muy entusiasta, con las campanas a vuelo y otras demostraciones en aquella época reservadas a los virreyes y personajes coloniales.

Inspirador de muchas beneficiosas reformas, continuó gobernando con acierto, hasta que las disensiones políticas con los funestos hermanos Carrera, provocaron su caída. Luchas intestinas, intrigas... Tuvo que expatriarse, y, triste y amargado, acabó sus días en la ciudad fronteriza de Mendoza.

La primera patria chilena fué sin sacudidas dolorosas ni odios mortales. Luego vino la reconquista española, con la derrota de Rancagua; y después de no pocas persecuciones y atropellos, las gloriosas batallas de Chacabuco y Maipo, con las cuales los generales San Martín y O-Higgins afianzaron definitivamente la república y la libertad.

M. R. Maribona Vlña.

Aclaración sobre la inscripción de extranjeros

En el Presidio Modelo se están preparando maestros. Frustrada la fuga de un preso en Oriente

El secretario de Gobernación hizo saber ayer, para general conocimiento, el alcance de lo dispuesto al respecto de la inscripción de extranjeros residentes en Cuba en el Registro General.

Como dijo el DIARIO DE LA MARINA, en su oportunidad debida, después del día 28 del actual, los extranjeros que aun no hayan procedido a dicha obligación podrán hacerlo en los mismos lugares que hasta ahora, pero incurrirán en multa de cinco a treinta pesos, de acuerdo con los términos del Decreto que rige en la materia.

Rindió ayer a Gobernación el comandante Castells, Jefe del Presidio Modelo, el informe semestral de la Escuela de dicho Penal; en el expone los resultados satisfactorios obtenidos en el citado plantel, así como la organización de la nueva Aula Especial Superior para preparar a futuros maestros, evitando que la enseñanza se debilite por falta de reclusos profesores.

Con tal motivo el doctor Zubizarreta ha resuelto felicitar al comandante Castells por el éxito que viene obteniéndose en la enseñanza de los penados en el Presidio, haciendo extensiva la felicitación a todo el profesorado de la Escuela.

FUGA QUE SE FRUSTRA

Comunicó a la Secretaría de Gobernación el Alcaide en comisión del Depósito de Procesados Presos en Guantánamo, que los recluídos en la galera 5, trataron de fugarse abriendo al efecto un hueco en la pared lateral del edificio que da a la calle del Prado. La fuga se frustró por la oportuna intervención del brigada Pastor Gómez y otros vigilantes. Se dió cuenta del caso al Juez de Instrucción.

LAS EXISTENCIAS NO SON SUFICIENTES PARA CUBRIR LOS PEDIDOS PARA MARZO

Según Eillet and Gray, el total de existencias de azúcares en los Estados Unidos, Cuba, y en tránsito, en febrero 11, era de dos millones 160,121 toneladas, o sea, 450,476 menos que en 1932

Especial para el DIARIO DE LA MARINA

Por FELIPE TABOADA

NEW YORK, febrero 18.—La producción mundial de azúcar durante el período de zafra que termina el día 31 de agosto de 1933, según el Departamento de Estadísticas de Lamborn and Hutchings, será, aproximadamente, 24.735.000 toneladas. Esto es 1.696,000 toneladas menos que lo producido el año anterior.

Los estimados preliminares indican que el consumo será de 26.584,000 toneladas, contra 26.724,000 en 1931-32. Basando los cálculos en estas estadísticas, el consumo será mayor que la producción por 1.849,000 toneladas.

EXISTENCIAS DE AZUCAR

Según Willet and Gray, el total de existencias de azúcar en los Estados Unidos, Cuba, y en tránsito, en febrero 11, era de 2.160,121 toneladas, o séase 450,476 toneladas menos que el año pasado, en la misma fecha.

POSIBLE TIRANTEZ EN LA SITUACION AZUCARERA

Según una firma de corredores de la Bolsa de New York, el hecho de que Puerto Rico continúe restringiendo sus ofertas de azúcar, combinado con el hecho de que Cuba ha vendido parte de sus producciones a Inglaterra este año, a mejor precio del que puede obtener en los Estados Unidos, indican que la situación azucarera se pondrá un tanto tirante. Se asegura que las existencias de azúcar que hay en la actualidad, no son suficientes para cubrir los pedidos de los refinadores para el mes de marzo.

ARDUA DEFENSA DE LOS PRODUCTORES CUBANOS

W. C. Douglas, presidente de la «Punta Alegre Sugar Corporation» apareciendo ante la Comisión Arancelaria en Washington, declaró que no eran ciertas las acusaciones de «dumping» que se hacían contra los productores cubanos, asegurando que los aranceles de dos centavos no solamente estaban arruinando a los intereses americanos en Cuba, sino que también estaban fomentando el aumento de la producción en las posesiones insulares de los Estados Unidos, acercándose, por lo tanto, el día en que los remolacheros americanos no podrán vivir debido a la intensa competencia. Desmintió el testimonio de los remolacheros domésticos, quienes aseguran que el costo de producción fija el precio del azúcar. Aseguró Mr. Douglas, que bajo las condiciones actuales, «el precio no guarda relación con el costo de producción».

RECURSOS DE LOS BANCOS NACIONALES EN EE. UU.

Los recursos totales de los bancos nacionales en los Estados Unidos aumentaron en $744.979,000 entre septiembre 30 y diciembre 31 del año pasado, llegando al total de 23.310 millones 974,000 pesos en esta última fecha. En diciembre 31 de 1932 había 6,016 bancos nacionales en los Estados Unidos, Alaska y Hawaii, contra 6,085 en la misma fecha en 1931. La rebaja se debe, principalmente, a las quiebras, aunque ocurrieron algunas consolidaciones.

LA RESERVA FEDERAL

La Reserva Federal aumentó sus depósitos de bonos del gobierno en $26.000.000, durante la semana pasada.

PRODUCCION DE CEMENTO

Según el Departamento de Comercio de Washington, se produjeron durante el mes de enero 2.958,000 barriles de cemento Portland. Los embarques llegaron a 2.502,000 barriles y la existencia, a fin de mes era de 20.660,000. Esto significa una merma en producción de 41.1 por ciento contra el mes de enero de 1932. En cambio, las existencias bajaron en un 19.9 por ciento.

SE PIDE LA ABSOLUCION DE DOS ACUSADOS POR LA MUERTE DE LUIS GARCIA

Dice el defensor que tanto Roberto Vidal como Reinaldo Fariñas, son por completo ajenos a la agresión... El Fiscal pide pena de muerte por delito de asesinato. El acusador pide catorce años

Formuló ayer sus conclusiones provisionales el doctor Jesús A. Portocarrero, defensor de Roberto Vidal Rodríguez y de Reinaldo Fariñas Morera, en el proceso instruído a esos procesados, a los hermanos Pedro y Víctor Urra Prieto y a Eduardo de la Uz, por la muerte de Luis García ocurrida el pasado mes de septiembre en los alrededores de la Villa de San Antonio de los Baños.

Exculpa el doctor Portocarrero a sus patrocinados de todo delito e impugna los cargos que contra todos los procesados formularon oportunamente el Ministerio Fiscal, que interesa pena de muerte por asesinato, y el acusador particular, doctor Enrique Roig, que pide la pena correspondiente al homicidio simple, o sea catorce años, ocho meses y un día de reclusión, para cada uno.

Relata el defensor los hechos presentando a los hermanos Urra como activos políticos de Alquízar, creadores de una situación de violencia extrema, y que constantemente formulaban denuncias contra personas que no les servían ciegamente sus intereses personales y políticos. Continúa diciendo que el 26 de septiembre los hermanos Urra, con su íntimo amigo y socio en determinados negocios, Eduardo de la Uz, se apostaron en la carretera que conduce de Alquízar a San Antonio de los Baños, provistos de armas de fuego, aprovechando el paso del automóvil Chevrolet guiado por Reinaldo Vidal y que conducía a Luis García, al que acometieron con dichas armas, produciéndole una herida mortal en el occipito frontal izquierdo, privándolo de la vida.

Termina diciendo el defensor de Vidal y de Fariñas que los Urra y de la Uz simularon, después, el que habían sido atacados por García.

EL PRESIDENTE DE LA DELEGACION FERROVIARIA NUMERO 2, AMENAZADO

Teodoro Hernández Olano, maquinista y presidente de la Delegación número 2, de la Hermandad Ferroviaria, denunció en la Policía Judicial, que recibió un aviso de la Administración de Correos, que tenía una carta retenida por falta de franqueo, por lo que mandó en su busca y al leerla vió que se le injuriaba y amenazaba, suponiendo que su autor lo sea un tal Vicente Graña, con el cual se encuentra disgustado. De esta denuncia se le dará cuenta en la mañana de hoy a la autoridad judicial correspondiente.

DOS HERMANOS PROCESADOS POR UN DELITO DE LESIONES

El juez de instrucción de la Sección Cuarta dictó auto de procesamiento contra los hermanos Máximo y Fernando Murillo Santacruz, acusados de haber agredido en la calzada de Ayesterán a Jobino Izaguirre, ocasionándole lesiones de carácter grave. Se le señaló fianza de 2.000 pesos para que puedan gozar de libertad provisional.

UN CAMION DETENIDO POR TENER UNA CHAPILLA, DEL SEGUNDO SEMESTRE, FALSA

Al chofer del camión se le entregó la chapa legítima, porque se demostró que había sido timado. Hay más automóviles en la Habana, usando chapas falsas. Trasmisiones de dominio

NOTICIAS DEL DISTRITO CENTRAL

Ayer dió cuenta el señor Ambrosio Borges, jefe del Departamento de Gobernación del Distrito Central, al Director del Fondo Especial de Obras Públicas, del hallazgo de una nueva chapilla falsa correspondiente al segundo semestre de la contribución del año económico actual, por Transporte Terrestre.

Como a las diez de la mañana llegó ayer a la oficina del señor Borges el señor Máximo Valdés, con el propósito de saber por qué motivos se le remitía al Depósito Municipal su camión, chapa número 55943, que trabaja el chofer Felipe Díaz, pues el estaba seguro de haber pagado el importe de la chapilla del segundo semestre. Se le pidió al señor Valdés por el Jefe de la Sección de Transporte Terrestre, señor Agüero, que mostrara la documentación del camión y dijo que no la tenía. Aclaró entonces que entregó a un sujeto cuyas generales no conoce, que le dijo ser agente de negocios(no empleado del Distrito Central, la suma de 21 pesos para el pago de la chapilla del segundo semestre. Que después le dió la chapilla, que puso en el camión, diciéndole que no necesitaba más papeles por tratarse del pago del segundo semestre.

Con estos antecedentes se ocupó en el carro dicha chapilla, comprobándose que es falsa, de un tamaño más pequeño que la buena. Al interesado se le entregó la chapilla legítima, remitiéndose la falsa, con las actuaciones procedentes, a la Dirección del Fondo Especial de Obras Públicas.

Este timo al señor Máximo Valdés, así como otro comprobado no ha muchos días, está demostrando que existen en automóviles muchas chapillas falsas, por lo que se dispondrá una revisión completa para ver si es posible llegar a conocer quienes sean los falsificadores.

PAGO DE HABERES

Se ha dirigido ayer al Alcalde el señor Arquímides Ferradas, solicitando se le abonen los haberes que dejó de percibir como empleado del gobierno local.

DATOS PARA UN RECURSO

La Audiencia de la Habana pide al Distrito Central los antecedentes necesarios, para resolver el recurso interpuesto por la señora María Teresa Muñoz de Herrera, contra la resolución de la Comisión del Servicio Civil, que declaró sin lugar su apelación contra el decreto del Alcalde, que la privó de su puesto en la Consultoría del gobierno de la Habana.

ERARIO DEL DISTRITO

Recaudación del día 17. Ejercicio corriente: $5,754.68. Resultas. $2,183.43. Para el Gobierno provincial $1,224.66.

Existencia en caja. Ejercicio corriente: $43,929.52. Resultas pesos 11,911.09; Gobierno provincial pesos 13,566.08. Presupuesto extraordinario $432.94.

Depósitos $88,416.16. Total pesos 163,255.79.

Cobros. Por transporte terrestre: $384.54. Cuotas ocasionales $840.41. Espectáculos públicos $781.00. Multas $115.40.

BAJAS

Solicitaron se les diese de baja como contribuyentes al Distrito Central, los siguientes señores: José Tuñaz, puesto de tabacos y cigarros en Zulueta y Trocadero; Arturo Mestre licuador de sebo, traficante en hueso y saladero de cueros en el Matadero Industrial; Antonio Sánchez, ropavejero en Salud 11, y Santiago Miradillo, carnicero en la Avenida de Acosta 64.

TRASMISIONES DE DOMINIO

En la Secretaría de la Comisión del Impuesto Territorial fueron asentadas las siguientes trasmisiones de dominio: El señor Manuel Guerra Arango, vendió a María Francisca O-Reilly Pedroso, la casa sita en la calle Empedrado 22 en la cantidad de $10,000.00, y el propio Sr. Guerra Arango vendió también a la señora María Altagracia de la Cámara a casa Jovellar 40, por pesos 7,000.00.

LOS RETRATOS

Ayer se ha recordado nuevamente a todos los empleados del Distrito Central, la disposición del Alcalde que obliga a llevar dos retratos propios para fijarlos en el expediente personal de cada uno. Estos dos retratos deben de estar en la oficina respectiva mañana lunes.

LOS PERIODISTAS FUERON AGASAJADOS POR EL CLUB ROTARIO DE LA HABANA

El Rotary Club de la Habana reunión ayer en fraternal almuerzo a los periodistas habaneros encargados de la información de la brillante colectividad, ágape demostrativo de de simpatía que se les ofrece todos los años.

El acto, sencillo, pero cordial, tuvo efecto en el Hotel Pasaje. A más de los agasajados, tomaron asiento en la mesa el doctor José F. Pereda, presidente del Club, y los entusiastas rotarios señores Agustín Reyes, Añorga, Roberts, doctores Galigarcía y Gárate; los señores Vicente Alvarez y Juan Medina. Se excusó por enfermedad de un familiar, el doctor Pérez Cubillas, secretario del Club.

No hubo discursos. Se charló animadamente. Y tras una sobremesa por demás agradable, se dió por terminado el acto.

DOS CONTRABANDISTAS DE CARNES, LESIONADOS AL CHOCAR CUANDO HUIAN

Los Inspectores del Distrito Central, P. Díaz y A. Hernández, que vienen persiguiendo el contrabando de carne de res, sorprendieron anoche en Gravina y Puentes Grandes, al auto 35183, que llevaba como pasajeros a José Inestrilla Fuentes, de 22 años, vecino de Primelles 8 y a José Rapaz Malea, de Santa Catalina sin número, ambos en Marianao.

Al darles el alto para hacer un registro, le ocuparon 200 libras de carne de contrabando, por lo que el chauffeur aceleró la marcha del vehículo, yéndose a estrellar contra un árbol que existe en Máximo Gómez y Lutgardita.

A consecuencia del accidente resultaron lesionados, Inestrilla y Rapaz, no así el chauffeur que dejó abandonados los heridos y el vehículo, desapareciendo.

El Secretario de Estado no irá a los Estados Unidos a la toma de posesión del Presidente Roosevelt

Se han concedido las cortesías de estilo al ex Presidente de Chile, que pasará por nuestra capital. El puerto de Veracruz se ha convertido en exportador de azúcares para Inglaterra

NOTICIAS DE LA SECRETARIA DE ESTADO

Supo el secretario de Estado, doctor Orestes Ferrara, que era rumor público en nuestra capital, que él asistiría, en nombre del Gobierno cubano, a la toma de posesión del presidente Roosevelt, para tratar con él, después, de cuestiones nacionales de Cuba.

A los periodistas rogó ayer el doctor Ferrara desmintieran tal rumor, que carece de todo viso de verdad, pues no proyecta viaje alguno a los Estados Unidos.

LLEGADA DE UN EXPRESIDENTE

Se han solicitado por la Secretaría de Estado las cortesías de estilo debidas para el señor Juan Esteban Montero, ex presidente de la República de Chile, que llegará hoy al puerto de la Habana en el vapor «Orduña». Ha sido designado el señor Soler, introductor de ministros de la Cancillería cubana, para recibir al señor Esteban Montero.

PUERTO EXPORTADOR DE AZUCAR

Por reportes enviados a la Secretaría de Estado desde el Consulado de Cuba, en México, se conoce que el puerto de Veracruz ha sido convertido en exportador de azúcar para países extranjeros, preferentemente para Inglaterra. Por Veracruz se embacaron ya para la Gran Bretaña en la semana del 16 al 22 de enero último, 20 mil toneladas de azúcar.

EMBAJADOR DEL URUGUAY EN EL BRASIL

Estuvo ayer en las oficinas de la Secretaría de Estado el señor Ministro de la República del Uruguay, informando a la Cancillería de que el jefe del estado de su país había designado embajador en el Brasil al señor Blanco, ministro de Estado, y para este cargo al señor Alberto Mañó.

PRODUCCION AZUCARERA UNIVERSAL

El cónsul de Cuba en Java informa que 123 ingenios han declarado su conformidad en afiliarse a la «Nivas», o nuevo vendedor único de la producción azucarera de esa isla. También informa que el Departamento de Agricultura ha tasado la producción de azúcar de caña de la India Inglesa en cuatro millones de toneladas; la de Louisiana en 179 mil, y la del Japón y Formosa en 954 toneladas.

El «Diario Financiero» de esa isla publica que la producción azucarera universal de este año será de 23.500.000 toneladas, lo cual mejorará los precios del mercado, ya que en los dos años anteriores se produjeron 26 y 29 millones de toneladas, respectivamente.

M.E.C.D. 2016

Los chinos se preparan a resistir estoicamente al ejército invasor del Japón en la provincia del Jehol

EL PUEBLO ITALIANO SE HA INDIGNADO CON LA NOTA DE FRANCIA A AUSTRIA

La Prensa italiana insiste en que la nota está redactada en términos de ultimátum. Confirmado que Gran Bretaña apoyaba a Francia en las exigencias hechas al Gobierno de Austria

ROMA, febrero 18. (AP).—Los periódicos italianos publicaron hoy editoriales, demostrando suma indignación ante la actitud francesa en relación con el embarque de armas a Austria. La prensa sigue asegurando que la nota francesa a Viena estaba redactada en términos de «ultimatum», y que en realidad era un «camouflage» para evitar que la atención del mundo se concéntrase en los preparativos bélicos anti italianos que se están llevando a cabo en Francia.

Los periódicos no solamente dedicaron sus editoriales a censurar la actitud de Francia, sino que también acusaron a esta nación de estar facilitándole a Checoeslovaquia y Yugoeslavia los medios para armarse.

Entre los periódicos que comentaron el incidente está el «Popolo de Italia», de Mussolini.

CONFIRMADO EL APOYO INGLES A LA NOTA FRANCESA

LONDRES, febrero 17. (AP).—En los círculos oficiales se confirmó hoy la noticia de que la Gran Bretaña había apoyado la actitud de Francia en lo que se refiere a la nota enviada a Viena con motivo de un embarque de armas hecho de Italia a Austria, que se considera en violación del tratado de St. Germain. La nota enviada por Francia demandaba que las armas fueran devueltas a Italia o destruidas.

Se asegura, sin embargo, que la nota no era un ultimatum, y que se trataba únicamente de una «petición amistosa».

EL GOBIERNO AUSTRIACO DICE QUE LA NOTA NO FUE UN ULTIMATUM

VIENA, febrero 18. (AP).—El Ministerio de Relaciones Exteriores hoy, al recibir informes sobre la actitud de la prensa italiana en relación con la nota enviada por Francia sobre el embarque de armas, aseguró que ésta no estaba redactada en términos de ultimatum. «Se trata únicamente de una serie de preguntas que deben ser contestadas dentro de un plazo de quince días» —dijo un alto funcionario del Ministerio.

¿SERA CIERTO EL "POOL" CON LOS JAVANESES?

EL presidente de la Corporación Exportadora Nacional de Azúcar, al ser abordado por los reporters encargados de la información de Palacio cuando salía de la residencia del Jefe del Poder Ejecutivo después de haber celebrado una reunión con miembros del susodicho organismo, hizo esta optimista manifestación: «Va a subir el precio del azúcar a dos centavos, y a ese fin tienden las gestiones todas de las distintas corporaciones que tienen que ver con el dulce productos. Pero no expuso en qué se basa para esperar esto.

No cabe pensar que el alza así anunciada pueda venir como consecuencia de la rebaja del arancel americano solicitada por la Cámara de Comercio Cubana de New York, porque el secretario de la Corporación Exportadora al ser también interrogado sobre las posibilidades de buen éxito en esta gestión, contestó que tiene la «impresión personal de que no se llegará a esa rebaja, que sería indudablemente salvadora para nuestro primer producto».

Tampoco puede atribuirse el augurio del alza al beneficio que en ese sentido prometía el Plan Chadbourne, porque en la entrevista que el Presidente de la República concedió a Tom Pettey, publicada en el «New York Herald Tribune» y reproducida por nosotros, hizo al respecto esta explícita declaración: «Creo que el Plan fracasó en su propósito de aumentar el precio del azúcar al nivel de los costos de producción; pero esto se debió al inesperado aumento de la producción insular en los Estados Unidos y a un descenso en el consumo mundial».

Si las causas determinantes del fracaso subsisten, puesto que materialmente no hubo tiempo para que se modificaran en sentido favorable, y si las gestiones de la Cámara de Comercio Cubana de New York no espera el secretario de la Corporación Exportadora que obtengan feliz resultado y a lo sumo pudieran servir de apoyo a los intereses que con muy justo motivo se oponen al recargo del arancel americano, sólo en un punto cabe que descanse la opinión sustentada por el doctor Viriato Gutiérrez en cuanto a la subida del precio a dos centavos libra.

Hace muy pocos días se divulgó en New York la noticia de que los productores de Java «se han acercado a los cubanos con una proposición para la formación de un «pool» de ventas a los mercados del mundo». Pues bien, lógicamente no en la posibilidad, sino en la seguridad de esa negociación, tiene que basarse el alza anunciada por el presidente de la Corporación Exportadora Nacional. Y debe estar muy adelantada y existir por parte de ese organismo la absoluta certeza de que ha de llevarse a la práctica, cuando el doctor Gutiérrez, que tan pesimista regresó de su último viaje a los Estados Unidos, se muestra ahora optimista, sin explicar el motivo acaso porque sólo ha entrado en sus cálculos descorrer un poco la cortina para que se vea que no carece de fundamento la información sobre el sensacional pacto.

Pero, ¿real y positivamente el «pool» daría como resultado el alza inmediata del precio, hasta llevarlo a dos centavos libra? Aunque eso se negrara, ¿convendría a nuestros productores atarse a los de Java? Las perspectivas de una lucha libre ¿son mejores o siquiera iguales para ellos, que para los de Cuba? Nosotros tenemos, en lo que cabe, asegurado el mayor mercado del mundo, y esto naturalmente nos coloca en condiciones ventajosas para competir en otros que necesiten azúcar. Con el modus vivendi que acaba de concertarse con Chile, hemos dado un paso de avance en el Pacífico, donde si sabemos maniobrar no han de faltarnos probabilidades para una metódica concurrencia. ¿No aspirarán los javaneses a reservarse las plazas de los países bañados por ese mar y a las que él da acceso, dejándonos las del Atlántico y seguramente sólo en parte?

Sin aventurarnos a formular un juicio acerca de las ventajas o desventajas que pudiera haber para nuestros productores en el «pool» de ventas a los mercados del mundo, según la distribución de esos mercados, y en el supuesto de que la negociación esté perfeccionada hasta el punto de que en ella funde el presidente de la Exportadora Nacional el alza a dos centavos libra, no parece de más llamar la atención de ese organismo hacia el posible debilitamiento de nuestras exportaciones a la Gran Bretaña, como consecuencia de los acuerdos de la Conferencia de Otava, que han modificado el régimen del comercio interimperial, así como también hacia los pactos que hayan de surgir de la próxima Conferencia Económica Mundial que tratará de la organización de la producción, de la política arancelaria y otras materias suceptibles de establecer cambios para los cuales es obvio que nos convendría tener siquiera relativamente libres las manos.

En diversos lugares del Imperio Británico, pero especialmente en la India, puede producirse azúcar suficiente para abastecer a Inglaterra, con lo cual perderíamos ese nuestro segundo mercado. Ahora bien, la India misma, si el capital inglés viese perspectivas favorables, lograría fácilmente colocarse en actitud de ser un formidable competidor de Java en el Oriente, y tanto aquello como esto y todo lo demás que dejamos expuesto, debe ser cuidadosamente estudiado antes de aceptar las proposiciones para la constitución del «pool» en el supuesto de que ciertamente hayan sido hechas a nuestros productores. Porque si llegáramos a perder todo o gran parte del terreno que mantenemos en el mercado de la Gran Bretaña, ¿dónde colocaríamos lo que hoy le vendemos y nos sirve para aliviar en algo, aunque muy poco, la desesperante situación de nuestra industria básica, en el caso de que nos hallásemos comprometidos a no invadir la zona de los javaneses?

Por la relación que el real o imaginario proyecto de «pool» que tanto y tan justificado interés parece haber despertado en los centros azucareros de los Estados Unidos, pudiera tener con el sorprendente anuncio de que «va a subir el precio del azúcar» hecho por el doctor Gutiérrez, nos hemos detenido al tratar incidentalmente de esa negociación, pero conste que no está en nuestro ánimo prejuzgarla. Ni la apoyamos ni la combatimos, por la sencilla razón de que desconocemos sus fundamentos básicos; nos colocamos prudentemente en posición expectante. Cuando poseamos los indispensables elementos para opinar, diremos lo que creamos oportuno acerca de ella. De ahí que este comentario, inspirado en las palabras halagadoras del presidente del Instituto Azucarero, tenga por única finalidad rogarle que explique las razones por las cuales espera tan confiadamente una reacción favorable en la cotización del producto de que depende nuestro pueblo. Todos tenemos derecho a saber en qué basa su optimismo al respecto, porque quien más, quien menos, directa o indirectamente vive, si esto es vivir, del dulce que por sarcasmo de la suerte nos amarga la existencia.

Detenidos anoche tres jóvenes por varios expertos

Tres jóvenes sobre cuyas generales se guarda reserva, fueron detenidos a tiros por miembros de la Sección de Expertos, cuando anoche al ser conducidos, se dieron a la fuga, siendo alcanzados en la esquina de Trocadero y Consulado, dentro del vehículo que habían tomado para lograr desaparecer.

PHIL BAKER, ACTOR, Y PEGGY CARTWRIGHT, ARTISTA SE CASARON

NUEVA YORK, febrero 18 (AP)—hoy se anunció que hace tres meses contrajeron matrimonio secreto Phil Baker, actor, con Peggy Cartwright, artista inglesa que vino a este país hace seis meses para tomar parte en la revista «Amerivana».

CONDENADO A 10 AÑOS UNO DE LOS QUE ASALTARON A MRS. MASSIE, EN HONOLULU

HONOLULU, febrero 18 AP. — Henry Chang, chino uno de los cinco individuos acusados de haber asaltado a Mrs. Thomas H. Massie, deberá cumplir una condena de nueve años y once meses de prisión por haber faltado a su palabra en otro caso de asalto por el cual fué condenado en 1929.

EL RECITAL DE DALIA IÑIGUEZ

RECITAL DE DALIA INIGUEZ. Grupo de señoras y señoritas rodeando a la notable recitadora cubana señora Dalia Iñiguez de Pulido, (vestida de blanco con ramo de flores en el brazo) con motivo de su recital poético en el teatro Auditorium, ayer tarde.

El Centro de la Propiedad y la Sria. de Sanidad

Llegaron a un acuerdo sobre la aplicación de los preceptos de la Ley. Visita al Dto. Central

El Comité Ejecutivo del Centro de la Propiedad Urbana celebró ayer la última entrevista de la serie que venía celebrando con el doctor Cartaya, jefe local de Sanidad de la Habana, para lograr una franca inteligencia que llevará definitivamente a un convenio legal, los procedimientos de órdenes, penalidades y recursos que se refieren a la Propiedad, en relación con la actuación efectiva del jefe de Sanidad.

Quedó convenido que sólo se ordenarán aquellas obras estrictamente necesarias y que las penalidades se impondrán cuando sea un factor de urgente procedimiento; los propietarios de la Habana han de brindar, como siempre, una decidida cooperación de aseo y cuidado de sus propiedades.

El Centro brindó al doctor Cartaya y éste aceptó, el ofrecimiento gratuito del Boletín mensual que se publica por la institución para la divulgación de las órdenes y disposiciones que la Jefatura local dicte.

EN EL DISTRITO CENTRAL

También en horas de la mañana de ayer el señor Andreu, secretario del Centro, visitó personalmente las oficinas de la Comisión del Impuesto Territorial para mostrar su satisfacción tanto al presidente de la misma como a su secretario señor Castillo, de la resolución tomada en la última reunión celebrada por dicha Comisión en la tarde de ayer, en que quedaron aprobadas las últimas quinientas rectificaciones de rentas que quedaban en poder de dicha Comisión.

Hizo constar el señor Andreu al secretario de la Comisión señor Castillo, la preferentísima atención que le ha estado brindando a todos los asuntos relacionados con las rectificaciones de rentas el señor Pedro Pérez Alfonso, segundo jefe administrativo de dicha Comisión.

VISITA AL ALCALDE

También el señor Andreu trató de entrevistar al alcalde o jefe del Distrito Central, con la finalidad de hacerle saber que todos los propietarios que habían presentado sus rectificaciones de rentas y que éstas habían sido puestas al cobro convenientemente, habían ya abonado la cuota correspondiente.

No estando el alcalde fué recibido el señor Andreu por su secretario señor Lezama, el que trató con el secretario del Centro de la Propiedad sobre diferentes aspectos correspondientes a mantener una franca inteligencia que permita a la administración actuar con la finalidad de hacer una efectiva recaudación, pero siempre dentro de una posible transigencia y métodos absolutamente aplicables, en relación con la Ley de Impuestos Municipales.

G. RALPH SEPARADO DE LA PARAMOUNTH POR NEGARSE A DESEMPEÑAR UN PAPEL

HOLLYWOOD, febrero 18.—AP.—George Ralph, cuyo parecido con Valentino le ayudó en gran manera a brillar en la película, ha sido suspendido por la Paramount, según se dice, a causa de que se ha negado a desempeñar un papel que considera «repulsivo».

Se trata del personaje «Popeye» de la novela «Santuario» de William Faulkner, que se encuentra en producción con otro título.

Jack La Rue, que es relativamente nuevo en Hollywood, ha recibido el encargo de desempeñar ese personaje.

EN PRO DE LA LEY SOBRE LA REFORMA HIPOTECARIA

Hemos recibido una «carta abierta» firmada por María Posada, en su carácter de secretaria de la Asociación Nacional de Propietarios, dirigida a los congresistas en la que se aboga por la aprobación de la Ley de Moratoria Hipotecaria presentada por el señor Ramón de León, la que ha sido aprobada ya por la Cámara, estando sujeta a la decisión del Senado.

Se señala en dicha carta la difícil situación por que atraviesan los propietarios de casas actualmente.

Corresponde un automóvil por cada 224 habitantes, en la Isla, según las ultimas estadísticas

En la Habana hay un automóvil por cada 68 habitantes. Es crecido el número de chapas exentas de pago, utilizadas por las Secretarías de Sanidad, O. Públicas y G. y Marina

La Comisión Nacional de Estadística y Reformes Económicas que preside el señor Domingo Espino y Darbó, acaba de confeccionar la estadística relativa a la inscripción de vehículos de todas clases, durante el primer semestre del año Fiscal de 1932 a 1933, o sea desde julio a diciembre de 1932.

Fueron recopilados los datos necesarios en el Departamento de Gobernación del Distrito Central y en la Dirección del Fondo Especial de Obras Públicas.

Según los detalles que aparecen en los cuadros que forman dicho trabajo estadístico, el número total de vehículos de las clases que en los mismos se especifican inscriptos durante el referido semestre de julio a diciembre de 1932, ha sido el de 36,465 que han producido una recaudación de $734,499.

Aquel número de vehículos y el total de su recaudación se descompone la siguiente manera:

TRACCION MECANICA: Motocicletas 203 que pagaron 1396 pesos; automóviles particulares 8242; de alquiler de plaza 9093, alquiler de lujo 175, chapas para demostración 36 que suman 17,728 automóviles que pagaron 303,387 pesos; ómnibus o guaguas 1535 que pagaron 52,941 pesos; vehículos de línea 252 que pagaron 3,129 pesos; camiones 8802 que pagaron 259,300.

TRACCION ANIMAL: 4,217 carros de 2 y 4 ruedas, que pagaron 42,637 pesos; coches 364 que pagaron 2,171 pesos; carretas 2,220, que pagaron 1,954 pesos y 886 carritos de manos impulsados por personas que pagaron 2,873 pesos.

Además se inscribieron 193 carros fúnebres que pagaron 3,127 pesos y 65 ómnibus al servicio de colegios y asilos que pagaron 1,384 pesos que son de tracción mecánica unos y de tracción animal otros.

En el número de automóviles particulares inscriptos, están comprendidos 521 pertenecientes a oficiales del ejército y otros que disfrutan de rebaja concedida por Decreto Presidencial.

La mayor parte de estos automoviles de oficiales del Ejército, o sea 289 pertenecen al grupo del A-3, cuyo eje, es de 105 a 120 pulgadas, le siguen los del grupo A-2 de menos de 105, en número de 146; del grupo A-4 sólo hay 41; del A-5 27 y del A-6 18; que pagaron en total por el impuesto 2,749 pesos.

En dicho primer semestre de 1932 a 1933, se expidieron 2,072 chapas para vehículos, exentos de tributación por ser del servicio oficial, incluidos en ellos automóviles, motocicletas, ómnibus, camiones, carros, carretas y carretillas ambulancias, cilindros y tractores.

De esos exentos 7 pertenecen a la Presidencia de la República, 95 al Cuerpo Diplomático y Consular, 3 al Tribunal Supremo, 3 al Poder Legislativo, 1 a la Secretaría de Estado, 69 a la de Gobernación, 72 a la de Hacienda, 10 a la de Instrucción Pública, 61 a la de Agricultura, 499 a la de Obras Públicas 265 a la de Guerra y Marina, 4 la de Justicia, 878 a la de Sanidad y Beneficencia, 45 a la de Comunicaciones, 26 a Gobiernos y Consejos Provinciales y 105 a Municipios.

El crecido número de chapas exentos de pago utilizadas por las Secretarías de Sanidad, Obras Públicas y Guerra y Marina, lo justifica el número de vehículos destinados a servicio público.

De los automóviles de todas clases inscriptos, corresponden 1 automóvil por cada 224 habitantes y al desglosarse esa proporción tenemos que en la provincia de Pinar del Río, corresponde 1 automóvil por cada 434 habitantes y en la capital de la provincia 1 automóvil por cada 314 habitantes.

En la provincia de la Habana un automóvil por cada 86 habitantes y en la capital de esta provincia 1 por cada 68 habitantes.

En la provincia de Matanzas 1 automóvil por cada 358 habitantes y en la capital 1 automóvil por cada 173 habitantes.

En la provincia de Santa Clara, 1 automóvil por cada 572 habitantes y en la capital 1 por cada 371 habitantes.

En la provincia de Camagüey, 1 automóvil por cada 321 habitantes y en la capital 1 por cada 187 habitantes.

En Oriente corresponden 1 por cada 565 habitantes y en la capital 1 por cada 167 habitantes.

Las anteriores proporciones es en relación con el total de automóviles inscriptos apareciendo en otros cuadras el desdoblamiento de esos cálculos por cada clase.

De ese desdoblamiento resulta que en automóviles particulares corresponden 1 por cada 1,206 habitantes en la provincia de Pinar del Río, 1 por cada 158 habitantes en la de la Habana, 1 por cada 1,030 en la de Matanzas, 1 por cada 2,054 en la de Sta Clara, 1 por cada 777 habitantes en la de Camagüey y 1 por cada 1,655 habitantes en la de Oriente.

De automóviles de alquiler resulta 1 por cada 677 habitantes en la provincia de Pinar del Río, 1 por cada 192 en la de la Habana, 1 por cada 549, en la de Matanzas, 1 por cada 793 en la de Sta Clara, 1 por cada 548 en la de Camagüey y 1 por cada 859 en la de Oriente.

De ómnibus resulta 1 por cada 2,433 habitantes en la provincia de Pinar del Río, 1 por cada 1,006 en la de la Habana, 1 por cada 5,267 en la de Matanzas, 1 por cada 590 habitantes en la de Santa Clara 1 por cada 4,387 en la de Camagüey y 1 por cada 1,247 habitantes en la de Oriente.

En la ciudad de la Habana resulta 1 automóvil particular por cada 128 habitantes, 1 de alquiler por cada 146 y 1 ómnibus por cada 1,347.

Gastón Poitou murió ayer en la Policlínica

En la Policlínica, donde se hallaba recluido falleció anoche el señor Gastón Poitou, miembro prestigioso de la Asociación de Repórters de la Habana y antiguo compañero de labores en el DIARIO DE LA MARINA.

El señor Poitou era altamente estimado por su caballerosidad, nunca desmentida, inteligencia y excelentes dotes de carácter, cualidades que le granjearon grandes afectos y sinceras amistades. Entre el elemento teatral, al que perteneció en un tiempo como cantante muy aplaudido, era también muy querido.

Los restos del señor Poitou fueron trasladados de la Policlínica a su domicilio particular, Cañongo número 1-B, en el Cerro, desde donde, a las cuatro de la tarde de hoy, saldrá el cortejo fúnebre para el Cementerio de Colón, donde sus restos recibirán cristiana sepultura.

Descanse en paz el querido amigo y compañero y reciban sus familiares todos la expresión de nuestra condolencia más sentida, por la irreparable pérdida que hoy lloran.

MOVIMIENTOS DE PASAJEROS

Salieron para el interior en el tren expreso limitado, rumbo a Matanzas, el doctor Díaz Pardo, senador por dicha provincia; los señores Federico Lancís, Rogelio Tous y Jaime Méndez. El doctor Santiago Borges, para Holguín. También embarcaron los señores Héctor Souvalle hacia Santiago de Cuba, Arcadio Mañalich para Camagüey, Emilio Betancourt y Edelberto Nogales, el uno para Colón y el otro con rumbo a Manzanillo.

UNA BELLA ITALIANA HA SIDO DETENIDA EN TUNEZ, ACUSADA POR ESPIONAJE

PARIS, febrero 19 (Domingo) AP El periódico «Le Petit Parisién» dice hoy que las autoridades de Túnez, están investigando las actividades de una bella joven de nacionalidad italiana y de origen húngaro, de 23 años de edad, que suponen es espía.

Agrega que la joven, cuyo nombre no se ha divulgado, fué detenida a bordo de un buque y que carecía de pasaje, pero llevaba un revólver sin estar autorizada para portar armas.

EL GOBIERNO DEL MANCHUKUO ENVIO UN ULTIMATUM AL GENERAL GHANG HSIAO LIANG PARA QUE EVACUE DEL JEHOL

Ha sido publicado en Tokío un mapa del Manchukuo incluyendo al Jehol. «Ahora debemos colorear ese mapa con la sangre de nuestros corazones», declara el Ministro de Hacienda de China

CHENGTEHFU (Ciudad de Jehol), Jehol, febrero 18. (AP). — En esta histórica ciudad, T. V. Soong, Ministro de Hacienda del Gobierno de Nanking, aseguró hoy que la China jamás cedería la provincia de Jehol a los invasores japoneses, quienes han anunciado que la conquistarán dentro de pocas semanas.

Una enorme muchedumbre, lanzando vivas entusiastas, dió la bienvenida a los dos líderes chinos. Contestando a un discurso de bienvenida, el doctor Soong pronunció las siguientes frases:

"A petición del gobierno de Nanking he venido a esta ciudad para prometeros que jamás cederemos la zona del Nordeste y la Provincia de Jehol. El enemigo puede bloquear nuestros puertos. Es posible que logren capturar nuestra capital de Nanking, pero no habrá en ella nadie para firmar el tratado de paz.

Refiriéndose al informe publicado en Ginebra ayer, el ministro de Hacienda dijo que «El Comité de Diez y Nueve de la Liga de las Naciones» después de tratar, por todos los medios posibles, de no ofender a otro miembro de la Liga, ha vindicado nuestra causa por completo, y por lo tanto se convierte en una causa internacional.

«Por nosotros murieron los diez millones de hombres en la Guerra Mundial»—continuó diciendo el doctor Soong—. «No obstante los planes de conquista del militarismo nipón, no creo que una nación sola pueda hacer frente a la conciencia del mundo entero. Podemos tener confianza en que la victoria final será nuestra, pero tenemos que esperar muchas adversidades y contratiempos.

«Japón va a lanzar una ofensiva contra nosotros, para tratarnos con la horrible crueldad con que trató a nuestros hermanos del noroeste, en Shanghai y más recientemente en Shanhaikwan.

«Porque un mapa del Manchuko, mostrando a la provincia de Jehol, dentro de sus fronteras, ha sido publicado en Tokío, Japón reclama esa provincia para sí. Ahora debemos colorear ese mapa con la sangre de nuestros corazones, para mostrarle al mundo que Jehol, así como las tres provincias de la Manchuria, forman parte del territorio chino.»

MANCHUKUO ENVIA UN ULTIMATUM A CHANG HSIAO-LIANG

MUKDEN, febrero 18. (AP).—En un ultimatum enviado hoy por el gobierno de Manchukuo al mariscal Chang Hsiao-Liang, comandante de las fuerzas chinas que están ofreciendo resistencia a la invasión nipona, se demanda la evacuación inmediata de toda la provincia de Jehol.

Se considera que el ultimatum es el punto de partida de la nueva ofensiva nipona, para la cual los ejércitos del Mikado se han estado preparando durante varias semanas. La intención del alto mando nipón es conquistar la provincia de Jehol para anexarla al Estado de Manchukuo.

Los japoneses han declarado que los ejércitos combinados de Japón y Manchukuo asumirán la ofensiva si no se obedece el ultimatum.

LA DELEGACION NIPONA SE PREPARA PARA RECHAZAR EL INFORME DE LA LIGA

GINEBRA, febrero 18. (AP).—La delegación nipona preparó hoy una declaración oficial rechazando el informe sobre el conflicto de la Manchuria. Esta declaración será entregada al secretario de la Liga de las Naciones, tan pronto como el Comité de Diez y Nueve presente su informe a la Asamblea General el martes próximo.

E linforme sobre la Manchuria, dado a la publicidad ayer, censura las actividades militares del Japón y reafirma el derecho de soberanía china. El informe pide a los miembros de la Liga que no reconozcan el estado independiente de Manchukuo.

En vista de las noticias llegadas de Tokío, los funcionarios de la Liga están tomando medidas para actuar en el caso de que el Japón retire a sus delegados de Ginebra.

Es de esperarse que pase algún tiempo—probablemente tres meses—antes de que se llegue a una decisión definitiva por parte de la Liga, si es que no cambia la situación militar en el Lejano Oriente. Varios funcionarios están hablando sobre un posible embargo de armamentos, y la retirada de los representantes diplomáticos de Tokío, pero estos métodos no serán aprobados, sin antes haber estudiado todas las posibles consecuencias.

SOLO UN MILAGRO IMPEDIRA QUE EL JAPON SE RETIRE DE LA LIGA

TOKIO, febrero 18. (AP).—«Sólo un milagro puede impedir que Japón se retire de la Liga de las Naciones» —declaró hoy un alto funcionario del gobierno.

Mientras tanto, ha surgido la posibilidad de que Yosuke Matsoika, delegado japonés en Ginebra, se vea obligado a suspender su proyectado viaje de regreso a Tokío, vía los Estados Unidos, donde esperaba hablar con el presidente electo Roosevelt, sobre el conflicto oriental.

La Enmienda Platt y la Reciprocidad

Por L. V. de Abad.

I

LA CAMPAÑA INICIAL

7.—Intervencion y Nerviosismo

"DONDE no hay harina todo es mohina», dice el refrán. Y Cuba, arruinada, ante una situación de espectación general, e iniciándose una lucha político - social, no podía ser considerada una Arcadia feliz.

Para desarrollar mejor los meditados planes que el presidente McKinley juzgaba más convenientes a sus puntos de vista sobre el interés político de los Estados Unidos y a los intereses, bien complejos, de Cuba, en diciembre de 1899, nombró Gobernador Militar de Cuba al doctor y general de Voluntarios Leonard Wood, cuyo grado de brigadier general del ejército regular americano no fué reconocido por su gobierno hasta febrero de 1901.

El Gral. Wood, de la escuela de medicina de la Univ. de Harvard era realmente una persona de gran mérito, de mucho dinamismo, honorable, como debe ser un militar y un caballero, y, por ser de la intimidad de los McKinley, merecía la absoluta confianza del Presidente. Pero no era un hombre entrenado en las cosas de la política y sí muy militar y ordenancista.

Como en Cuba somos «así» no nos hemos cansado de tributarle elogios. Pero es innegable que un país, tal como era Cuba, con el grado de civilización y cultura que existía en 1900, aunque la guerra nos hubiere arruinado y con los graves problemas que el cambio radical de cosas estaban produciendo, si McKinley y los hombres de Estado de Washington, hubiesen tenido alguna experiencia de colonizadores, o hubiesen querido tomar algunas lecciones de Inglaterra, hubieran enviado a Cuba a un político de experiencia y de mejor preparación. Hace años que me permití hacer estas mismas observaciones a hombres de valer americanos, que son los menos presuntuosos del mundo y con los cuales se puede tratar de todo, siempre que no se digan simplezas, y me daban la razón; pero me hacían observar cómo habían aprendido en pocos años; y, como ejemplo, me citaban a Taft y a otros excelentes gobernadores que mandaron a las Filipinas.

Wood, cuando fué elegido coronel de voluntarios de los «rough-riders», por su carácter de militar, para que Roosvelt, civil, pudiera ser el segundo jefe del escuadrón, era un simple «surgeon», con el grado de capitán del ejército regular; y sin más historia bélica, has a 1898, que haber sido un oficial, muy valiente e inteligente, a las órdenes del general Miles, en la persecución de guerrillas, del jefe apache Gerónimo, hasta conseguir acorralarlo en el año 1886.

Un estudio acucioso y sereno de su administración demostraría su desconocimiento del arte de gobernar y cómo, por esta causa, dejo de hacer muchas cosas que después nos han hecho mucha falta, porque la república «no ha tenido tiempo de hacerlas».

Naturalmente que el general Wood no podía actuar por cuenta propia en aquellos asuntos de alta dirección política que debían partir de la Casa Blanca. Pero, con otra preparación, hubiera podido hacer muchas cosas buenas—como algunas que hizo, ciertamente—que Washington y los cubanos hubieran aplaudido «con ambas manos», y lo hubieran hecho candidato para más altos destinos. Y, como ejemplo, vayan algunos «botones»:

Sin esperar nuestro viaje a Washington pudo crear una Comisión de Aranceles de Aduanas «so badly needed» de cubanos y peritos y de americanos competentes (provistos, con mucho gusto, por el Departamento del Tesoro de Washington, si los hubiese pedido) para dar carácter, por lo menos fiscal, a los fines de las necesidades cubanas al adefesio del Arancel colonial y disfrazado que teníamos. Reforma que obtuvimos a poco de pedirla.

Hubiera podido proponer y lo hubiera conseguido, como conseguimos nosotros, la supresión de los absurdos derechos de exportación al tabaco, restablecidos por la Intervención americana en sus comienzos, en 1899.

Con sus ingenieros y los nuestros, y con muy poco dinero, pudo haber hecho la mensura y aparcelamiento de las tierras cultivables, propiedad entonces del Estado y demás corporaciones públicas, para su distribución, de acuerdo con una comisión de jefes del Ejército Libertador, y de la secretaría de Agricultura—para la distribución de semilla, aperos y ganado—entre los miembros de ese ejército en su mayoría campesinos.

Y pudo también haber planteado el homestead para estimular a este pueblo a ser lo mejor que puede ser: agricultor y amigo de la tierra, que se quiere más cuando es propia, cuando en ella nacen los hijos y cuando no se puede perder.

Pudo haber organizado un cuerpo consultivo, de notables, jefes y principales contribuyentes para que preparasen los presupuestos del Estado, en lugar de dar el mal ejemplo de administrar sin una ley fiscal. Mal ejemplo que siguió el gobierno de Estrada Palma hasta el ejercicio de 1905...

Pudo haber limpiado, reformado y engrandecido, aquella pobre Secretaría de Agricultura, mera sección de Fomento del gobierno colonial español y mero centro burocrático hasta bien entrada la república...

Y podríamos seguir «fantaseando»; porque casi nada o nada de esto se ha hecho en treinta años. Pero lo que para nosotros, con la complicación de un congreso, con cien padres de la Patria, con los partidos políticos, los secretarios y un Ejecutivo, ha sido imposible, un general americano con facultades más omnímodas que los gobernadores españoles, pudo hacerlo fácilmente. Y la realización de un programa semejante la hubiera abierto el camino «para más altos destinos».

El general no tenía oposición; podía hacer cierto laborantismo de café y de comités políticos, pero sólo tenía qué hacer con una pequeña minoría, en el fondo muy gobernable, porque no hay pueblo más gobernable que el de Cuba...

Desde la proclama del Presidente McKinley, conminando a España, los autonomistas, como por encanto, habían desaparecido. Solo quedaban las figuras de talla, todos coadyuvantes de todo corazón al éxito de Cuba. El comercio y la industria, en su mayoría extranjeros, exceptuando una parte de la industria azucarera, completamente arruinada, tampoco daban qué hacer.

En esta situación el 25 de julio de 1900 la Gaceta publicó una orden Militar del Gobernador, convocando a unas elecciones para una Convención de representantes del pueblo, para reunirse el día 12 de noviembre siguiente, a los fines de redactar y aprobar una Constitución para el Pueblo de Cuba y, como parte de ella, **proceder a acordar, con el gobierno de los Estados Unidos, lo que respecto a las relaciones que habían de existir entre ambos Gobiernos.** Y esto último había creado, de repente, un estado grande de preocupación y de excitación entre todos los políticos.

El partido republicano de las Villas aprobó mandar un cablegrama al Presidente McKinley pidiendo aclaraciones... pero, al fin no se mandó; aunque el prudente político que fué encargado de trasmitirlo y no lo efectuó, fué irradiado del partido.

Los señores Enrique José Varona y González Lanuza intervinieron a su vez, para aquietar los ánimos. Observaron lo peligroso que sería la resistencia a cumplir aquellas instrucciones en su oportunidad. El segundo de estos dos intelectuales— y cuyo cubanismo era cosa bien probada—en una carta a don Manuel Sanguily, le decía, con el civismo que le caracterizaba:... «**preveo que usted dirá que yo soy partidario del «Protectorado. Sea; no discutiré el nombre; hasta confesaré que me parece propio y adecuado a la cosa. Nuestro intenso contacto y relación permanente y sólida con los Estados Unidos es cosa ya definitivamente establecida; real y verdadera, traída, preparada, producida, al par que por razones geográficas, por una larga serie de acontecimientos históricos; hecho que tomará ya una ya otra forma, pero que no nos es dado borrar ni mucho menos «desacaecer».**

Don Antonio Govín, en un discurso en un meeting, decía: «Pensemos friamente, no demos entrada al sentimiento, que si a veces vivifica, a veces también mata. No; con los «Cantos del Siboney» de fijo que no nos salvaremos.

«Nos salvaremos dando muestras de un patriotismo viril, pero prudente; de seriedad, sin actitudes trágicas; de firmeza, sin violencias; de previsión, sin pesimismos; apartando el engaño, aunque nos halague; y no prescindiendo de la realidad aunque nos desagrade».

En la corta campaña para las elecciones a la Convención el partido Nacional tomó un acuerdo pretendiendo ir al **copo.** (Ya se iniciaba la falta de civilidad y de respeto a la opinión ajena; ya no se quería oír la voz de los adversarios políticos...)

Pero el General Wood, con el concurso del doctor Gener, su secretario de Justicia y de muchos patriotas, sorteó las dificultades y se efectuaron las elecciones en su día.

Nosotros embarcamos el 31 de enero para Washington y pocos días antes, el día 21, la Comisión de la Ponencia, en que figuraban los doctores, González Llorente y Barriel presentaba a la Convención el proyecto de Constitución.

La política entraba en lo más álgido del periodo pre-república.

La muerte del Sr. Torrens y Giribets ha producido un sentimiento general

Una pérdida irreparable ha sufrido la Asociación de Dependientes del Comercio con el fallecimiento del que fué su vice secretario de honor, don Francisco Torrens y Giribets, cuyo acto del sepelio constituyó una imponente manifestación de duelo.

F. T. Giribets

Siendo un niño, llegó a Cuba el señor Torrens, procedente de Barcelona, su ciudad natal. Aquí contrajo matrimonio con una dama perteneciente a una antigua familia de la sociedad cubana. Aquí se arraigó, sintiendo por el país el cariño de una verdadera patria.

Su paso por la Asociación de Dependientes es algo extraordinario, por cuanto al engrandecimiento de la colectividad dedicó los mejores años de su vida, sus esfuerzos y un perenne entusiasmo, desde distintos puestos que cubrió siempre a la perfección.

Deja el extinto una aureola de virtudes e incontables méritos, así como un hogar formado desde hace 47 años, donde se respira la nobleza y sencillez que caracterizaba al ejemplar padre de familia. Nos asociamos al profundo dolor de sus atribulados deudos.

M.E.C.D. 2016

Bromas y Veras

Por J. ARISTIGUETA

LOS españoles tenemos, por fin, la primer señorita diplomática. La doctora Margarita Salaverría, hija del escritor de ese apellido, ha conquistado por oposición, entre 260 hombres, su puesto. Y no queremos dudar de las aptitudes de la señorita Salaverría, pero como los estudiantes españoles son tan galantes, a lo mejor le dijeron:

—Usted primero, señorita. Y pasó. Y ya es Secretaria de Segunda Clase, aunque es de Primera.

Dice el cable que la nueva diplomática es muy bella, y siendo así, no tiene nada de sorprendente que saliera agraciada con el triunfo, porque ya era agraciada antes. Y, naturalmente, a una mujer bella, cuanto mejor se la examine, más aprobación merece. Porque no hubiera sido galante, ni mucho menos, que el tribunal diera «calabazas» a una mujer joven y bonita. Eso no lo ha hecho un buen español, jamás; sería antipatriótico. Y que sirva esto de ejemplo a las feministas; porque estoy seguro de que, si a un tribunal de mujeres, se presentara un opositor viejo a examen, no lo aprobaría ninguna. Todas las del tribunal, le darían calabazas. Y ¿qué se haría uo pobre señor, con tantas calabazas? ¡Cómo no pusiera una fábrica de cabello de ángel...! En cambio, cualquier tribunal femenino aprobaría a todos los candidatos de buena figura, y más si se trata de la carrera diplomática. Porque lo primero que harían, es probarle el uniforme, a ver cómo le sentaba la casaca galoneada: que, para una carrera del Departamento de Estado, lo fundamental es que el candidato esté en condiciones de tomar estado. Y al que le estuviera bien la ropa, lo declararían notable; si le estuviera hasta el paroxismo peliculérico, sobresaliente: y al que no, le sentarían las costuras y lo dejarían suspenso de sorpresa y de asignatura esencial en la carrera diplomática: Las buenas formas. Porque un diplomático debe usar siempre muy buenas formas, y para eso, hay que tenerlas de nacimiento. Y he ahí por qué ha merecido la unánime aprobación la señorita Salaverría.

Lo que no sé yo cómo se las va a arreglar la señorita Salaverría con el uniforme: Porque tendrá que usar espadín, y si no ha sido nunca damita de armas tomar, se va a encontrar en un aprieto. Lo mejor sería que, en lugar de la espada, usara el arma española femenina, tan acreditada en el Mundo entero; la navaja en la liga. Lástima que, para completar el tipo genuínamente español, no se llame Carmen. Y en cuanto a pantalones, no creo que se los ponga por ahora: ya se los pondrá cuando se case.

Otro lío va a ser, para la nueva diplomática, el tocado de la cabeza. Porque ya es sabida la pleitesía que rinden las damas a la moda, y no le va a gustar ponerse un sombrero de dos picos con tantas plumas, que ya no se usan entre las mujeres. Ni va a parecer muy bien, que ella se empeñe en ponerse el sombrero a la moda actual, de medio lado, porque si lo hace así, va a parecer muy poco serio: Y si no, que se ponga el sombrero de esa guisa de nuestro Encargado de Negocios, y nadie creerá que vaya a una recepción palaciega, sino que más parecería ir a una rumba guarachera.

Aunque es la primera mujer que gana unas oposiciones en la carrera diplomática, no es la primera española que ha desempeñado esas funciones, pues con frecuencia los reyes enviaron a otros estados a damas de su familia con misiones de embajadoras. Y, sin duda por tradición, se ha elegido ahora a una bella señorita, porque las anteriores, ¡fueron también unas reales hembras! Como, por ejemplo, la difunta Infanta Isabel, (Q. E. P. D.), que vino a América. Era más fea que una hipoteca, pero no cabe duda que era una real hembra. Y dicen que muy simpática, no sé por qué, porque nadie la vió jamás con buena cara (¿qué más hubiera querido ella?)

Así que, esto de abrir a las mujeres las puertas de los cargos públicos, tiene sus pros y sus contras: contras sobre todo, pues no pongo en duda que alguno de los opositores que se han visto suspendidos (vamos, que los ahorcaron) habrá dicho: ¡«recontra»! Mas si tiene alguna desventaja, en cambio tiene de conveniente que no habrá conflicto posible con ningún gobierno, y menos con los gobiernos hispanoamericanos, con los que estamos tratando de estrechar lazos de cariño: Y para lazos, las mujeres; y para cariño también. Y si se trata de poner amor en las relaciones, nadie como una mujer, y mujer bonita, porque todo el mundo querrá tener relaciones con ella. Y así podrá ocurrir en cualquier caso de incidente, que se resuelva a toda satisfacción sin más que una frase galante. Por ejemplo:

La Diplomática: «Mi Gobierno ha visto con malos ojos, etc.»

El Ministro: «Si el Gobierno de la República Española ha visto el asunto por los ojos de Vuestra Excelencia, ¡no puede haberlo visto con malos ojos!»

Y después de una notas así, no hay incidente posible, ni disgusto que no termine en una sonrisa.

Porque, lo que no pueda una mujer...

Tos Catarros descuidados Bronquitis

JARABE FAMEL

ACCIÓN RAPIDA Y SEGURA

calma la tos
facilita la expectoración
restablece el estado general

CONSULTE SU MÉDICO

De venta en todas las farmacias

Burla Burlando

COSAS DEL DIA

Pidiendo Limosna.

NO se puede salir a la calle, a cualquier hora del día, sin recibir lla triste impresión de ver que la mitad de los habitantes de la Habana se han dedicado a pedir limosna a la otra mitad.

Apenas se da un paso sin que se le atraviese a uno una mano tendida. Eso en las calles barrioteras, por que en las vías céntricas hay que abrirsepaso con los codos entre las filas y grupos de pordioseros, o que caminar con tiento para no posar a las **familias** que han tomado la acera por dormitorio.

Es verdad que las autoridades han prohibido la mendicidad, pero, por lo visto, esa prohibición no ha llegado a conocimiento de los mendigos...

Es de notar también que siempre por estos meses del **turismo** parece que se acrecienta la mendicidad por nuestras calles, tal vez atraida por la fama de ricos y generosos de nuestros visitantes; pero ésta no es ilusión solamente de nuestros mendigos profesionales...Todos, en cuanto a ilusiones, somos más o menos mendigos...

Pero hay otra clase de ciudadanos que, necesitados también de pedir limosna, han inventado un medio más decoroso de conseguirla. Estos se han disfrazado de comerciantes, y ahí están en la vía pública ejerciendo su profesión en las calles más céntricas y concurridas de la ciudad.

El ciudadano que se aventura por las grandes vías de Galiano y San Rafael se ve a cada paso en la necesidad de armarse de paciencia, ya que no le es permitido armarse de una estaca.

La mayor parte de estos mercaderes ambulantes son verdaderamente molestos y tenaces, y entre ellos pueden figurar en primera línea los vendedores de billetes. Ya no les basta seguirle a uno los pasos gritándole el **número bonito**, sino que se le atraviesan delante, le interrumpen el paso, y casi le restriegan el billete en las narices.

El vendedor de revistas «ilustradas». Es también de los más numerosos e impertinentes. Es notable por lo sonoro de su voz y su acometividad... Exhibe el periódico abierto por la página de los **desnudos** más **calientes** y se lo pone cerca de la cara para que usted se anime...

Hay otros en cambio, que no poseen el menor instinto mercantil. Son los que, sin fijarse en nuestro porte y nuestra edad, nos vienen a proponer papeles de agujas, caramelos de fruta, maní garapiñado, y ....¡peines a medio! A esta categoría de mercaderes «incomprensivos» pertenece el que nos viene a proponer maracas, pajaritos mecánicos y ricas breves a **kilito.**

Se dirá que hago mal en calificar de «mendigos» a todos estos vendedores ya que él que más y el que menos dispone del **capital** que representa su mercancía.

A lo que contestaré que eso del **capital** és hoy una ilusión. Comerciantes conozco, con casa abierta, que de buena gana la cerrarían para echarse a la calle a vender «maní»...

De todos modos uno no puede por menos que preguntarse, ¿qué utilidad podrán obtener esos infelices, el uno vendiendo tabacos de a kilo, el otro pajaritos a medio, y el otro caramelos de a centavito el paquete?

Aunque todo fuese ganancia no es posible que el balance del día les dé para una sopa mediana. Y, sin embargo, no carecen de competidores y están realizando el milagro de vivir..¡si eso es vivir!

¡Remember the «Maine»!

Con motivo de la conmemoración del aniversario de aquel terrible suceso ha vuelto a resonar el grito .. .. ..**¡Remember the «Maine»!**

Pero no lo lanzó ninguno de los señores que tomaron parte en aquella solemnidad, sino un periódico que vive, en gran parte del favor que le dispensan los españoles.

Y uno no sabe, ni le es posible saber, a quién se dirige ese grito.

¿A los americanos? Ya han declarado oficialmente que la catástrofe del «Maine» fué obra de la fatalilidad.

¿A los cubanos? Ya no pueden tener para los del «Maine» más que un recuerdo piadoso.

¿A los españoles? No sé a qué vendrá ese **remember**, como no sea para renovar su indignación por las negras calumnias que han sufrido.

Por lo visto ha sido cosa del periódico que parece complacerse en tocar el **fotuto** de cuando en cuando.

M. Alvarez MARRON

La prosperidad está presente, y hay que saberla aprovechar para poner fin a la crisis económica

Se calcula que el consumo de azúcar excederá de la cifra fijada. Se vendió una pequeña cantidad de azúcar de Cuba dañado por el ciclón. Cañaverales atacados de «mosaico»

(Especial para el DIARIO DE LA MARINA)

Por FELIPE TABOADA

NUEVA YORK, febrero 18.—Laurence H. Sloan, Vicepresidente de la Standard Statitties Company, en un discurso pronunciado ante los miembros de la Asociación Bancaria, dijo:

«En la actualidad tenemos la prosperidad a nuestro alcance, y la mayor tragedia de la depresión sería que no nos diéramos cuenta de la oportunidad que se nos presenta y, por apatía, no supiéramos cristalizar los deseos del pueblo».

«La solución del problema debe salir de Washington. Si podemos nivelar el presupuesto, efectuar grandes economías en el gobierno federal y además de esto resolver el problma de las deudas de guerra, con la consiguiente nivelación de nuestro comercio exterior y la estabilización de la moneda, entonces la «inflación» de la moneda no será necesaria. Si damos estos pasos sin más demora, entonces el fin de la depresión y la vuelta a la prosperidad serán cosas de pocas semanas».

Se calcula que el consumo de azúcar excederá a la demanda en dos millones de toneladas.

Hubbard Brothers and Company, corredores de la Bolsa de Azúcar de New York, comentando la situación azucarera, dicen:

«Es posible ahora estimar de manera bastante correcta la producción y consumo de 1933. Todo parece indicar que el consumo excederá la demanda por, al menos, 2.000.000 de toneladas.

En medio del desaliento general que prevalece en los círculos azucareros, los productores y refinadores no se han dado cuenta de este particular, y por lo tanto, los precios del azúcar continúan a un nivel bajísimo.

«Aparte de la buena situación de los «stocks» azucareros, hay otros factores que han de influir en el alza de los precios. Podemos mencionar la subida de todos los artículos de prmera necesidad como uno de esos factores; otros, también importantísimos, serán la reducción de las tarifas arancelarias en general, con preferencia especial para Cuba y la independencia de las Islas Filipinas.

«Los Estados Unidos, cuyo consumo puede estimarse conservadoramente igual que el de 1932, o séase 5.600.000 toneladas, necesitará al menos 1.500.000 toneladas de azúcar cubano. El precio del azúcar cubano es un poco más de medio centavo por libra. Esta misma azúcar se vendía en Nueva York en 1920 a 22 centavos por libra. Es fácil comprender que los productores cubanos no podrán seguir vendiendo su azúcar al precio actual, y que los Estados Unidos se verán obligados a pagar mucho más durante la próxima zafra».

SE VENDIO UNA PEQUEÑA CANTIDAD DE LOS AZUCARES DAÑADOS POR EL CICLON

Una cantidad limitada de azúcar cubano, dañada por el agua en el reciente huracán de Camagüey, fué vendida ayer en el mercado americano a $0.70 costo y flete, con la acostumbrada concesión de diez puntos por los daños.

CONTRATADOS UNA DOCENA DE VAPORES PARA TRASLADAR A EUROPA AZUCARES CUBANOS

Según las últimas noticias, durante la semana pasada han sido contratados aproximadamente una docena de vapores para transportar azúcar de Cuba a Europa.

ATACADOS POR EL MOSAICO LOS CAÑAVERALES DE BARBADOS

Continua en Barbados la campaña de los expertos contra el mosaico que afecta a la caña en esa isla. Más de 85 millones de parásitos, que se alimentan del insecto del mosaico, han sido distribuidos en los cañaverales.

DIVIDENDOS DECLARADOS

La McCahan Molasses Company ha declarado su dividendo regular de $1.75 sobre las ciones preferidas, pagadero el día 1 de marzo.

La Electric Bond and Share Company, de la cual es subsidiaria la Compañía Cubana de Electricidad, declaró sus dividendos regulares sobre las acciones preferidas, a pagar el día 1 de mayo.

COLOMBIA PRODUJO MAS DE 5 MILLONES DE PESOS EN ORO

La producción de oro en Colombia fué de $5.272.544 en el año 1932, según las estadísticas publicadas hoy por el Consulado colombiano. Se ha duplicado la producción en los últimos cuatro años.

COMPRA DE BONOS DEL MUNICIPIO NEOYORQUINO

La National City Company y el Chase National Bank compraron $15.000.000 en bonos municipales del 4 por ciento de la ciudad de Nueva York, pagaderos en diciembre 14 de 1934.

Daniel C. Roper, aseguró que Cuba ha reducido su producción en un 50 por ciento, mientras que sigue aumentando la producción en las posesiones insulares de los Estados Unidos, considerando que «esto no es justo para Cuba». Dijo Mr. Roper que se podía poner en vigor un plan de cuotas de producción, por acción legislativa del Congreso americano, siguiendo los principios expuestos en la ley de cuotas de inmigración, y permitiendo la entrada a los Estados Unidos de una cantidad limitada de azúcar cada posesión insular americana.

en todo el mundo

Laboratorios SAIZ DE CARLOS
Sucursal en la Habana: Avenida del Brasil, 29.

ha sido ensayado el ELIXIR SAIZ DE CARLOS por millones de enfermos del estómago e intestinos, y ha sido siempre tan inmenso el éxito obtenido por médicos y enfermos, por sus efectos rápidos y seguros, que está reconocido en el mundo entero como un medicamento de fama por su bondad y superioridad a todo lo conocido para las afecciones del aparato digestivo. El

ELIXIR ESTOMACAL

SAIZ DE CARLOS

ayuda a las digestiones, abre el apetito y tonifica. Suprime el dolor de estómago, acidez, vómitos, dispepsia, diarreas en niños y adultos, dilatación y úlcera del estómago y todas las molestias del

estomago e intestinos

Matanceras

EL BAILE DEL TENNIS

La noche del jueves.

Tiene su lema esa Institución; tiene su idiosincrasia, y tiene, por sobre todo otro título y todo otro timbre, ese Club de señoras de la Playa, las simpatías de esa juventud actual matancera, que allí acude al más ligero llamamiento, y más insignificante anuncio de fiesta en sus salones.

La concurrencia que se dió cita en los dominios de Bellamar en la noche del pasado jueves, es como verá el lector en la relación que hago más adelante, la más brillante página de nuestro gran mundo.

Amenizó ese baile la Jazz Band Interrogación y el Son «Arauco» integrados por jóvenes pertenecientes a nuestras principales familias, y dirigidos por Beato y Carrandi, dos jóvenes gentleman que gozan de simpatías grandísimas entre nuestras jeunneusse.

A las nueve destacábase el coquetto edificio del Tennis, entre las tinieblas a que está condenada la ciudad desde hace ya más de seis meses, como un ascua, como una rutilante faceta, que rompía las negruras de estas interminables noches de la Atenas.

Las parejas entregadas al placer del baile se diseminaban por las galerías y por las terrazas, atrayendo el court a los diferentes parties, que en pequeñas mesas saboreaban sendas tazas de chocolate, obsequio el más propio, en estas crudas noches de nuestro invierno tropical.

Vi allí entre aquel conjunto de elegantísimas damas a Marina Peralta de Cruz, con Anita Coliseio de Cossío, Chicha Cao de Sicre, Carmita Lorenzo de Torrens y María Luisa Cruz.

A la señora de Alfonso, Nena Baeza, con Monona Chávez, Rosa Elejal de Moro, Matilde Dans viuda de Macías y la señora del doctor Haza.

A Herminia Oliva de Uriarte con Berta Beracierto de Amezaga y estas dos jóvenes parejas: Elvirita Borges de Moré y Rubén Moré y Almirral y Aida Múñoz y Menéndez y Carlos Valdés Cofiño.

Cuca González de Alonso, Concha F. de Gatell y Mima Domínguez de Luque.

Daré en parejas a la jeunneusse, e iniciaré la lista con la que formaban Yayo Herques y Owen Escobar a los que une el mismo sentimiento por la música y unía esa noche su afición a la danza.

Muy felicitada era Yoya en su retorno a los salones, después de la prolongada ausencia que un sensible duelo la retuvo alejada de toda manifestación de alegría y de placer.

Otra gentil figura—la más bella de la fiesta esa noche—Nena Cossío, valsaba con Ambrosito Lamadrid, cuando comencé a anotar nombres en el carnet.

Y sigue Carmen Luisa Amezaga y Lilo Duarte, Nenita Uriarte y Marcos Espinosa, Carmen Leonor Martínez y Hermes Cabrera, Victoria Moro y José Victorero, Mercedita Díaz Pardo y Mandi Uriarte, Fredesvinda Saavedra y Julio Vinajeras, Mariculsa Loredo y José J. Benavides, Nena Cruz y Cuqui Lecuona, Lolita Solís y Manuel Oliva, María Isabel del Junco y Alejandro Menéndez, Alesia Meléndez y Eduardo Alfonso, Emma More y Roberto Sage, Leonila Camps y Nemesito Urrechaga, Adelita Haza y Laureano Alvarez y Alicia Amezaga e Ignacio Uriarte.

Consuelito Díaz Pardo, la bellísima hija del Senador Horacio y el doctor Carlos Valdés Cartaya, apuesto y simpático clubmen de los más populares del Liceo.

Mercedita Moreno y José Luis Urrechaga, en pareja que celebraban todos en la fiesta.

Nena Loredo, un poema de gracia daba el brazo a Rubén Velayos y Bertila Haedo era compañera del señor Maceira.

Romedia Estrada y el Ingeniero Hevia, Marina Moré y Mr. Engleman, Yolanda Algarra y Totoño Moré, Violeta Aguila y José F. Díaz, Lolita del Castillo y Guillermo Rivero, Hilda Lazcano y G. Gatel, Nenita Loredo y Virgilio Beato, Teté Cabañas y Tony Alba, María Alfonso y José Frayde, Jenny Loredo y Miguelito Loredo y Rosa Carbó y Pepe Casas.

Zoila Beltrán y el señor Rivero, Hilda Gattel y el doctor Rodolfo Gutierrez, Clemencia Arango y Tomasito Loredo, Leonor Gil y R. Ojames, Quica Loredo y M. Abascal; Faustina Izquierdo y José M. González; Mercedes Alonso y Rodríguez Rizo, Marilta Ruiz y July Castañer, Marinita Alfonso y Arsenio Mieres, Fefa Rossie y L. Paredes, Berta Macas y Tony Tijera; Clara L. Area y Tite Tejera, Virginia Beato y el doctor Humberto Baez, Gladys Tormo y L. Rodríguez, Marina Puig y Rogelio Cruz, Carmen Irastorza y J. Tapia, Dorila Soto y Mario Castañer, Clara Borges y J. Benavides, Gisela Carbó y Paquito Casas, y Cuca Beato y el doctor Alberto Jiménez Plá, que eran muy felicitados, por la señorita Beato con su prima Virginia y los jóvenes Tijera y Tejera fueron los organizadores de tan brillante fiesta.

¿Más nombres?

Sí, Lola Cabañas, Nena Estrada, María de los Angeles Otero, Adolfina Borges, y cien mjs que harían interminable esta lista.

Hasta pasadas la una se prolongo en el Tennis la alegría que caracterizó este baile, que es no una fiesta oficial del Club, sino un asalto debido a particulares iniciativas.

¿Qué tiene el Tennis para atraer así a la juventud?

Pues que la sencillez, el sans complement, como lema, y un ambiente de franca democracia, de camaradería y hermandad, hace a todos sentir se allí, como en nuestros propias casas.

Ese el secreto que anerbola la bandera verde y blanca del simpático Club de las damas matanceras.

EN EL LICEO

Mañana, en la noche.

Se comienza el Campeonato de Hand Ball, que con motivo de la muerte de don Alfredo Heydrich, fué suspendido el pasado día 15.

Será intersocios esa justa ahora, y no tomará parte en ella, como en un principio se había acordado.

Medirán sus fuerzas mañana lunes, en el primer encuentro, Mandi Uriarte y Coquita Quesada, contra Carlos Valdés Cartaya y Marcos Espinosa, encontrándose nuevamente la primera pareja con Eriberto Riera e Ignacio Uriarte.

Seguirán después los juegos en el orden que iré dando a medida que éstos se celebren.

En el Liceo es la cita mañana de nuestra juventud.

CARLOS IRASTORZA

Ya de regreso.

Se encuentra en Matanzas desde ayer el distinguido joven que fuera con los rotarios yumurinos a la Convención de Miami, siguiendo viaje después a Nueva York, donde pasó una semana.

Viene satisfechísimo de ese delicioso trip por tierras americanas.

Mi afectuosa bienvenido a Carlos, donde era saludado en el Liceo con cariñosa solicitud por sus innumerables amigos.

UN RUMOR QUE ANTICIPE

Y que parece confirmarse.

Me refiero al nombramiento del doctor Martín del Junco y Gallardo para la Jefatura de Policía matancera, nueva que dí a los lectores del DIARIO DE LA MARINA, hace ya dos semanas.

Confirma la noticia «El Imparcial», el siempre bien informado diario de Félix U. Casas, que da también por seguro los nombramientos de los señores Gaspar Hernández Alfonso y Luis Amezaga y Roldán, para los cargos de contador y tesorero, respectivamente, del Municipio que presidirá desde el 24 del corriente Ricardo Campanería.

ON DIT...

La nota que nunca falta.

Juegan en ella como protagonistas los dos nombres de dos jóvenes simpatiquísimos que en nuestros salones gozan de los mayores afectos.

Un sportman el galán, cuyo nombre en toda contienda deportiva matancera va unido siempre a resonantes victorias.

Una señorita bellísima la incógnita de este On dit... figulina de aristocrático porte, que es sobrina de un renombrado médico y pasa largas temporadas entre nosotros.

Residió hasta ha poco en Santa Clara, pero acaba de trasladar su familia su residencia a la Habana, donde reinará en lo futuro como Soberana.

No diré más por hoy.

CONVENCION SANITARIA

En el Hospital de Homicultura.

Para presidirla llega hoy a Matanzas el honorable secretario de Sanidad y Beneficencia coronel doctor Miguel de Céspedes.

Le acompañan los doctores López del Valle y Clarck.

El jefe de Sanidad local doctor Miguel A. Beato, con los médicos de Homicultura doctores Mulen, Fernando Pagés y Nicanor Trelles Montes, recibirán al secretario y a todos los otros jefes locales de la provincia que asistan a la Convención. De esa visita informará al DIARIO DE LA MARINA, Alberto Lovio, nuestro activo corresponsal.

UNA MISA

En el Carmelo.

Se celebró el viernes en sufragio del alma del capitán Armando Núñez, cuya muerte tan sentida ha sido un verdadero duelo para este Distrito Militar.

Con la esposa del finado, Clara Luz Núñez, presidieron el acto sus hijos, jóvenes que en la sociedad de Matanzas se tienen ganados los más hondos afectos.

Una concurrencia numerosa, en la que resaltaban las esposas de los oficiales aquí destacados, asistió a esas honras fúnebres.

Fué un acto conmovedor.

LA BODA DEL 23

Del más alto rango.

Son verbales las invitaciones que entre los más íntimos amigos de las familias Silva y Juarrero se han hecho para los esponsales del teniente del ejército Ricardo Adans Silva y la señorita Berta Juarrero y Erdman.

Designados están ya padrinos y testigos del ceremonial, que serán, como ha publicado la Crónica habanera, el padre del galán y la señora madre de la fiancée.

Entre los que rubricarán el pliego por Ricardo, figura su tío, el Registrador de la Propiedad de esta ciudad, doctor Arturo Aróstegui y del Castillo.

EL DR. CABARROCAS HORTA

De weeck end.

Se encuentra en su poética finca de «Buey-Vaca», el ex fiscal del Tribunal Supremo y ex Presidente de esta Audiencia, doctor José Cabarrocas Horta.

En aquel edén de las márgenes del Canimar, está el prestigioso jurisconsulto desde la tarde del jueves gozando de muy grato weeck end.

Es, pues, errónea la nueva corrida en Matanzas el pasado martes sobre la gravedad que aquejaba al doctor Cabarrocas.

Su salud no puede ser mejor.

LOS CONRADOS

Hoy de días.

Saludaré en primer término al director de «Social», al genial caricaturista que triunfa en New York, con su lápiz privilegiado.

Está también de días Conrado Pérez Murieda.

Y Conrado Ruiz.

Tengan todos un día feliz.

EUGENIA ZUFFOLI

En Velasco.

Colmó el teatro anoche, con el imán de su fino arte, de su seductora gracia y su incomparable elegancia, la artista que con Ernesto Lecuona tantos aplausos cosechó en Madrid últimamente.

Cancionista de alta escuela la Zuffoli, pone tal sentimiento, tanto amor, tanta delicadeza a los maestros que interpreta, que al propio Lecuona oímos el muy halagüeño juicio que para la artista hiciera, sobre la comprensión que tiene de su música y la fidelidad con que da forma a sus inspiraciones.

Hacer una reseña hoy de esa deliciosa noche del sábado en Velasco, es tarea que dejo para las «Matanceras» de mañana, en las que recogeré la selecta concurrencia que brilló el 18 en las localidades del teatro de Macías.

UNA COMPARSA

Para los bailes del Tennis.

La organizan Bertila Ahedo, Lenila Camps y Cufa y Virginia Beato, nombres que son blasones de triunfo en todo empeño y en toda idea que acometen.

Será esa comparsa la que rompa la Piñata en el Club de Señoras de la Playa y la que en el baile en honor de la Reina, forme su corte de honor.

Como ya se publicado, los dos grandes baile de Carnaval del Tennis están fijados para las noches del 4 y del 10 de marzo.

Fechas que se designaron desde el mismo día de la toma de posesión de la nueva directiva.

EL DOCTOR BOTET

Por la vía de New Orleans.

Embarcó el viernes, rumbo a Dallas, donde ingresará en su Gran Escuela de Aviación, el distinguido sportman matancero doctor Antonio Botet y Simeón.

Tomará allí un curso de tres meses, que lo capacita para fungir como piloto aéreo comercial.

Queda en la Habana, acompañada de su hijo Tony, la esposa de Antonio, la joven e interesante dama Angelita Fernández Lavarrere, junto a la señora viuda de Botet, Julita Simeón y Verdonce.

Tenga una feliz travesía el doctor Antonio Botet y Simeón.

BODAS DISTINGUIDAS

De las que me hago eco.

Las anuncia ayer en sus «Elegantes» de «El Imparcial» el confrére Rogelio Cruz y se refiere al próximo enlace de la señorita Gisela Gpu y Delgado con el joven Ignacio Montalvo y Zertucha.

Viene la nueva desde el Vichy cubano, el aristocrático resortt, donde reside en el chalet de su propiedad, desde la muerte de su esposo, el ex administrador de la Aduana de Matanzas, señor Oswaldo Gpu, la señora Zoila Delgado.

Parejita muy gentil la que forman Gisela e Ignacio, el anuncio de sus esponsales, por el caro compañero Rogelio Cruz, ha sido recibida con muestras del más grande júbilo en el seno de la sociedad yumurina.

LA ULTIMA NOTA

Para acusar recibo al doctor Juan Rodríguez Ramírez, y su distinguida esposa Josefina Díaz, del donativo que me envía para el Asilo de Ancianos del Paseo de Martí, que como dije en nota que ha tenido tan simpático eco, pasa en estos momentos por muy difícil situación.

Matanceros de corazón el ilustre legislador y su familia, están siempre atentos a todo cuanto se relaciona con esta ciudad y son siempre de los primeros en responder a cuanta demanda se hace a ellos.

Como Rodríguez Ramírez, como Juanito, mejor dicho, para llamarlo con la familiaridad con que ha sabido popularizarse tanto en los sectores de la política como en los círculos sociales, espera el cronista la correspondencia de otros muchos hijos de la Yucayo, que no pueden ver con indeferencia, algo tan sagrado a todos como esa santa Casa en que dan albergue las Hermanas de la Caridad a la ancianidad desvalida.

Sígase el ejemplo de los esposos Rodríguez Ramírez-Díaz.

Manolo JARQUIN

CRUCIGRAMAS

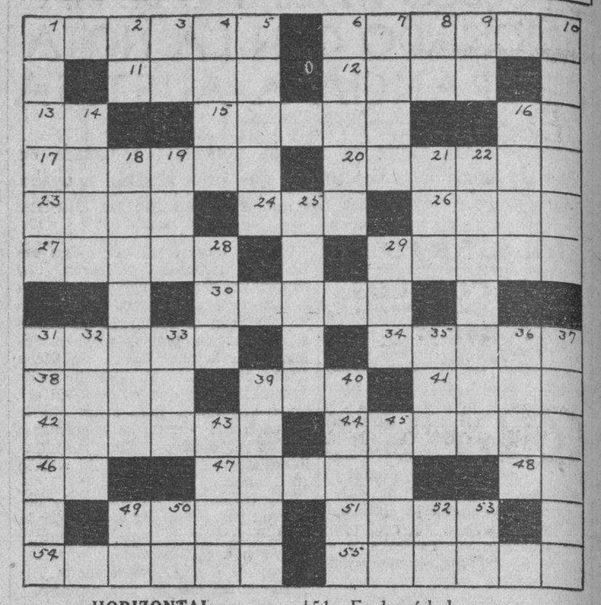

HORIZONTAL

1—Ciudad de Sicilia.
6—Parte superior del cuerpo del hombre y anterior del de los animales.
11—Fabricante de elevadores.
12—Jefe árabe.
13—Afirmación.
15—Medida de peso.
16—Isla del Atlántico.
17—Aceite sulfuroso que se usa en el tratamiento de enfermedades de la piel.
20—Monstruo fabuloso.
23—Conjunto de cantantes.
24—Metal.
26—Consonancia.
27—Frutal.
29—Galicismo por común.
30—Líquido untoso, amarillo y dulce, que se saca de la leche cuajada.
31—Planta.
34—Mezcla de una materia grasa y un álcali.
38—Instrumento musical.
39—Especie de cuervo.
41—Habilidad.
42—País de Europa.
44—Playa en la Prov. de la Habana
46—Artículo.
47—Título honorífico antiguo que se aplica hoy a los letrados de las islas Baleares.
48—Ter. de infinitivo.
49—Alero del tejado.
51—En los árboles.
54—Que tiene sal.
55—Poema épico atribuído a Homero.

VERTICAL

1—Arte de combinar los sonidos de un modo agradable al oído.
2—Interjección.
3—Ello (ing)
4—Río de Egipto.
5—Refugio.
6—Animal.
7—Verbo modelo.
8—Prefijo que significa duplicación.
9—Ter. de infinitivo.
10—Conjunto de arena.
14—Imagen rusa.
16—Capital muy importante de Europa.
18—En las mesas de billar.
19—Hijo de Apolo.
21—Altar.
22—Ciudad de Suiza.
25—Instrumento que sirve para nilar
28—Agarradera.
29—Arbol.
31—Miel sin cocer (Filip.)
32—Orden establecido por las ceremonias de una religión
33—Oxido de calcio.
35—Río de Suiza.
36—No la misma.
37—Navarca, jefe de la armada (Ant.).
39—Capital de Egipto.
40—Cerro aislado en una llanura.
43—Muy atrayente.
45—Ciudad de Rumanía.
49—Contracción.
50—Long Island.
52—Nota.
53—Carta.

La solución mañana

SOLUCION AL CRUCIGRAMA ANTERIOR

B	E	R	L	I	N	■	A	T	L	E	T	A
A	L	O	I	N	A	■	P	R	E	G	O	N
L	O	S	■	C	I	B	U	I	■	O	P	A
C	I	■	A	P	E	R	O	■	■	I	D	■
O	N	C	E	■	E	S	O	■	P	O	C	O
N	A	R	D	O	■	O	■	R	A	T	O	N
■	■	O	D	R	E	■	S	I	R	E	■	■
C	A	C	A	O	■	V	■	A	T	R	I	U
E	R	O	S	■	C	A	T	■	E	O	L	O
N	E	■	■	M	A	R	E	S	■	■	O	B
E	T	A	■	A	N	A	N	A	■	O	T	E
F	E	L	I	N	O	■	O	B	S	T	A	R
A	S	I	R	I	A	■	R	A	M	O	S	A

MENTHOLATUM
El Compañero de los Boy-scouts

Los boy-scouts y girl-scouts se exponen a innumerables accidentes durante las exploraciones. La experiencia les ha enseñado que por sus propiedades antisépticas y curativas, MENTHOLATUM es indispensable para golpes, torceduras, cortadas, contusiones, rasguños, quemaduras, picaduras de insectos, ampollas, pies y músculos doloridos, etc. Calma el dolor, aleja el peligro de infección y sana las heridas.

Exija el legítimo y llévelo siempre en el bolsillo. Se vende en tarros, latas y tubos.

M.E.C.D. 2016

EXPOSICION
TAMPA --- FLORIDA
Enero 31 -- Febrero 12-33

CONCEDIO
GRAN PREMIO
ESPECIAL
-: AL :-
PABELLON
DE CUBA

CERVECERIA
LA TROPICAL
OBTUVO
Medalla de Oro
Y OTRA
Medalla de Oro
AL PRESIDENTE
J. Blanco Herrera
por su
Actuación Prominente

EVIAN CACHAT
Exija siempre el Agua de -
EVIAN-CACHAT
y no se contente de pedir solamente Agua de EVIAN
Solo el Manantial
CACHAT
está prescrito por el Cuerpo médico francés
Rehuse toda substitución

EL SR. AURELIO PEREZ MIER

Ayer dejó de existir en esta capital el señor Aurelio Pérez Mier, caballero intachable que dejó a través de su paso por la vida una estela de bien ganados afectos y honda estimación, a merced de su trato afable y de su bondad sin límites.

Todos cuantos trataron al extinto han de experimentar una dolorosa impresión ante la triste noticia de su fallecimiento.

Jefe de una honorable familia, supo imprimir en el seno del hogar todas aquellas virtudes que le eran características; hogar al que, esposo ejemplar y padre amantísimo, consagró todos sus desvelos.

El acto de la conducción del cadáver a la Necrópolis de Colón, desde la capilla de la quinta «La Purísima», de la Asociación de Dependientes, que tendrá efecto a las cuatro y media de la tarde de hoy, será una viva demostración del hondo pesar que causa la desaparición del señor Pérez Mier.

A todos sus atribulados deudos patentizamos en estos dolorosos instantes nuestra expresión de condolencia. Muy particularmente al doctor José Pérez Cubillas, hijo del finado, figura prestigiosa del foro y secretario del Club Rotario, a quien vivamente deseamos encuentre lenitivo a su dolor.

LADY PATRICIA
Hecha especialmente por Waterman para satisfacer el deseo femenino de algo delicado y bello en un instrumento de escritura práctico. Una de las ventajas más sobresalientes es el prendedor elegante que asegura la pluma en la bolsa de milady.
Garantizadas por
L. E. Waterman Co.
Plumas fuente-Lapiceros-Tinta Juegos de Escritorio
Vendidas en las mejores tiendas

Tras ser agredido un chino es objeto de robo

SANTA CLARA, febrero 18. DIARIO. Habana.—Luis Lay, asiático, comerciante establecido en esta ciudad, en la calle Trista esquina a Toscano, denunció ante la policía que a las nueve de la noche se presentó en su establecimiento un boxeador acompañado de dos personas más, para el denunciante desconocidas, quienes después de darle varios golpes con los palos que portaban, se apropiaron de la cantidad de doce pesos que tenía en el cajón de la bodega.

Dicho asiático fué asistido en el Centro de Socorros de contusiones diseminadas por el cuerpo, de pronóstico menos grave.

Armando Machado. Corresponsal.

SUSCRIBASE Y ANUNCIESE EN EL «DIARIO DE LA MARINA»

Crónica Habanera

DALIA IÑIGUEZ

RECITAL EN EL AUDITORIUM

Ayer tarde tuvo efecto en el Auditorium, bajo los auspicios de la Sociedad Pro Arte Musical, el recital de poesías de la notable recitadora cubana Dalia Iñiguez.

Una concurrencia numerosa, llenó la amplia sala del Auditorium, aplaudiendo calurosamente a nuestra gentil compatriota, pudiendo comprobar lo que de ella ha dicho el gran poeta costarricense Rogelio Sotela; «que es una mujer hecha poema, en quien se exalta y canta toda la belleza de la poesía».

MISA A BORDO DEL BUQUE ITALIANO

A las diez y media de la mañana de hoy, se celebrará a bordo de la Real Nave «Cristóforo Colombo» una misa solemne para la colonia Italiana de Cuba, los socios del Instituto Vittorio Emmanuele III y los alumnos de la Escuela del idioma italiano del mismo.

Oficiará en este acto, el Rvdo Padre Giuseppe Misieri de los R. R. P. P. Salesianos habiéndose invitado para el mismo distinguidas personalidades.

RECIBO INTIMO

Odette Posso, gentil señorita hija del conocido matrimonio Rafael Posso y Amalita Alvarado, recibió en la tarde de ayer al grupo íntimo de sus amigos, celebrando su cumpleaños que tuvo lugar el pasado miércoles.

En la residencia de sus padres en el Vedado, se reunieron varias parejitas, bailándose con gran animación hasta tarde.

Todos los asistentes fueron obsequiados con un «buffet supper» riquísimo servido al dar las ocho.

Allí se encontraban las siguientes señoritas: Beba y Toki Montero, Esperancita Bernal, Patricia Delgado, Silvia Tolón. Gina Chomat, Lolita Coroalles, Josefina Fonts, Ana y Teresita Morell Isabel Ricart.

Mercy Montoulieu, Rosita, Margarita y Enita Rayneri, Silvia Fonts, Odette Kohly y María Herminia Alvarado.

Jóvenes: Enrique Gastón, Armando Pesino, Butty Montoulieu, Gonzalo de Cárdenas, Peter Bernal, José María de la Torre, Gustavo Aragón, Tomás Gamba, Roberto Machado.

Ambrosio González del Valle, Octavio Prieto, Alfonso Martínez Fonts, Carlos Dufau, Johny Carvajal, Sammy Tolón, Emilio del Junco, René Castellanos y Eddy Posso.

OPERADA

El pasado jueves en la Clínica del doctor Gustavo de los Reyes, fué sometida a la operación de las amígdalas, la bella señorita Luisa Rodríguez Cáceres.

El doctor Fernández Soto alcanzó un nuevo éxito en esta intervención quirúrgica, auxiliado por el hermano de la enferma, el doctor Luis Rodríguez Cáceres y por el doctor Lejarza.

(Continúa en la página SIETE)

ADQUIERA UNA BUENA COSTUMBRE ..... EMPIECE A PRACTICARLA Gratis
Por una semana use a mañana y noche la fragante . . .
PASTA DENTÍFRICA EUTIMOL PARKE-DAVIS
que mata en 30 segundos los gérmenes de las caries dentales y de la cual le enviaremos una muestra al recibo del cupón adjunto. Después que haya probado la Pasta Dentífrica Eutimol no dejará de usarla a diario.
PARKE, DAVIS & CIA. (Depto. 200)
Apartado 1273, Habana
Deseo me envíen una muestra de Eutimol
Nombre
Dirección
Ciudad
Estado
CUPÓN

LA GRAN BRETAÑA NO PUEDE ESTABILIZAR LA LIBRA ESTERLINA

COPENHAGUE, febrero 18. (AP). El gobierno inglés iría a la ruina si cumpliese con la demanda americana de estabilizar la Libra Esterlina, dijo ayer en una entrevista concedida a los periodistas locales, Sir Josiah Stamp, director del Banco de Inglaterra.

Añadió Sir Josiah:

«El futuro de la Libra puede ser discutido en la próxima conferencia internacional económica que se celebrará en Londres, pero jamás se decidirá desde Washington».

LOS COMUNISTAS CHILENOS TRATARON DE INTERRUMPIR UN MITIN IZQUIERDISTA

ANTOFAGASTA, Chile, febrero 18 AP.—Seis personas resultaron gravemente heridas, anoche, durante la refriega que siguió al intento de los comunistas de interrumpir un mitin que celebraban los grupos izquierdistas.

SOLARINE
Cuesta menos - Limpia más
no es inflamable

DE VENTA en FERRETERIAS y LOCERIAS
Distribuidores para Cuba: Vda. de Humara y Lastra S. en C.
Muralla 83 Telf. M-9093
ESTUDIO VALS

JUVENIN
LO ULTIMO Y MAS PERFECTO PARA LAS CANAS

Sabe Ud. Que durante Muchos Años

en realidad, y hasta fecha muy reciente, era practicamente imposible obtener en la Habana, leche sana, pura y nutritiva?
Pero ahora, felizmente hay una, y creemos que es la única fuente segura, digna de confianza y en la que puede dependerse para el suministro de leche absolutamente pura en la Habana. Debido a una gran iniciativa personal, las condiciones tropicales y los obstáculos han sido vencidos. Por esta labor el Gobierno Cubano concedió al Sr. Ward la más alta condecoración que jámas haya sido otorgada a un extranjero.
La Vaqueria de Ward ha llegado a ser un modelo mundial en perfección sanitaria y su leche y otros productos lacteos son famosos por su calidad y pureza. Los residentes en la Habana y los visitantes pueden obtener por mediación de la
Cremeria de Ward
leche de absoluta pureza y de la más alta calidad que pueda obtenerse en cualquier parte de Cuba o en otro pais.
Divulgue esta Noticia
Rehuse correr riesgos -- Confíe solo en la
Leche Pura de Ward
para sus queridos
Bebes y Niños
y para todos sus familiares.
Es la única leche de demostrada excelencia.
Visite la Finca Patricia en Guanajay
y vea la vaquería más famosa del mundo.

M.E.C.D. 2016

ESCENARIO Y PANTALLA

«AUDITORIUM»: LA RECITADORA DALIA IÑIGUEZ

No quebrantó la Sociedad «Pro-Arte Musical» las normas de distinción artística que se tiene impuestas, al presentar ayer tarde a sus socios y al público en general a la joven y bella recitadora cubana Dalia Iñiguez. La señora Iñiguez da la medida de excelencia que el púolico de «Pro-Arte» está acostumbrado a exigir. Es una artista, que, a una intuición finísima, añade una inteligencia rectora que pondera y equilibra deliciosamente su labor.

Tiene en primer término Dalia Iñiguez un atributo que se evidencia con su sola presentación en la escena. Nos referimos a su belleza delicada, serena, armoniosa. Una belleza que sitúa y mueve con delicado sentido eurítmico; que busca, sin aparentarlo demasiado, pero lográndolo casi siempre, la actitud, el ademán y el gesto adecuados.

Se añade a esto la excelencia del instrumento vocal: una voz de grato timbre, rica en inflexiones y matices, que modula suavemente, sin arrastres ni violencias de mal gusto; que sube hasta el agudo sin quebrarse y tiene en los graves una noble pastosidad. Su prosodia posee esa dulzura que, según las más altas autoridades de la lengua, ganó el castellano en nuestra América, sobre todo, cuando es pronunciado por labios de mujer. Dalia Iñiguez es una criolla que habla morosamente nuestro idioma, sin ese acento regional específico, que sería funesto para la recitación de determinadas poesías; pero también sin esa dureza del casticismo a ultranza, tan impropio de estos climas y tampoco concordepor otra parte, con nuestro tipo de belleza femenina.

Lo demás lo ponen una inteligencia muy clara, que aspira a comprender el sentido íntimo de cada poema, y un temperamento vibrante, que se pone al servicio de ella.

Lo mismo en el verso enjaezado de Santos Chocano, que en la lírica humana y sensual de Juana de Ibarbourou, que en la sencillez inefable de nuestro Martí, que en el enjoyamiento de Villaespesa, que en la delicadeza de nuestra Dulce María Loynaz, que en el verso valiente y neto de nuestro Agustín Acosta, que en los de tantos otros autores que figuraban en el programa, Dalia Iñiguez demostró un sentido muy delicado de la expresión poética y un don comunicativo de los más puros valores líricos, nada comunes.

También en la recitación de los poemas en prosa del poeta salvadoreño Julio Enrique Avila se hizo aplaudir la señora Iñiguez, a pesar de que el género que cultiva este bardo centroamericano no esta, a estas alturas, muy acreditado.

Dalia Iñiguez puede estar contenta del éxito que ha alcanzado en esta su primera presentación pública en la Habana.

INTERINO

NOTAS

«LAS PAVAS», TARDE Y NOCHE, EN «LA COMEDIA»

Las risas continuas y los aplausos constantes del público que anoche llenó una vez más la sala del «Principal de la Comedia», confirmaron plenamente el éxito de «Las Pavas» la graciosísima revista de la «feminosa».

«Las Pavas» es la obra rival en éxito de «Las Leandras»; lo fué en Madrid y lo es en la Habana, cuyo público ríe tanto y tan bien con ella como con la revista del «Pichi».

El libro de «Las Pavas», rico en chistes y en situaciones cómicas, travieso, ingenioso y audaz, es otro «hit» de esta ultramoderna fase de la revista que explota con tanto acierto la magnífica compañía de Manolo Casas. En cuanto a la música hase decir que es de Ernesto Rosillo, el compositor español que mejor domina los ritmos de moda. El couplet del «Teniente Bernardo», el cuarteto felicísimo del primer acto, «las bellezas de Galveston», el «shotis» de la «Feminosa», el couplet coreable del «Auto» y sobre todo, el cuadro musical y bailable de Broadway, en el que tanto se lucen bailarines, vedettes y vice-tiples.

Las Pavas» es un gran exito, digno continuador del clamoroso de «Las Leandras».

«Las Pavas» se representa hoy tarde y noche a las tres y a las 9.15, y a los precios de siempre: un peso la luneta y sesenta centavos la butaca.

TRES INTERESANTES FUNCIONES EN EL «ENCANTO»

Tres grandes funciones ofrece hoy el «Encanto». La primera a las 10.15 de la mañana con un programa especialmente seleccionado para niños y tomando parte «Pepito y Minutillo», las hermanitas Lago y las hermanas Gemelas. Esta tanda cuesta solo 20 centavos lo mismo mayores que niños.

A la una en punto, estupenda matinée exhibiéndose «Entre la espada y la pared» con Tallulah Bankhead y Gary Cooper a continuación la gran producción espectacular «El signo de la cruz» y por último, la magnífica cinta «Sin Dios ni ley», por la bella Sari Maritza.

En los turnos elegantes de tarde y noche se repite, la gran película de Cecil B. de Mille, «El signo de la cruz», donde actúan Fredric March, Elissa Landi, Claudette Colbert y Charles Laugthon.

El martes: un programa especial que comprende el estreno en Cuba de «Justicia Divina» por Mauren O-Sullivan y Charles Laughton, el feliz intérprete de «Nerón» en «El signo de la cruz» y en los turnos elegantes presentación del show Smith No. 2, donde aparecen Paco Sierra, el más joven de los barítonos mexicanos que cantara canciones de Lara, del Moral, María Grever, Lecuona, etc., la magnífica pareja de bailes James and Evelyn Vernon y la orquesta «Hermanos Le Batard» que estrenarán varios números.

TARDE Y NOCHE, EN EL «PAYRET»

La compañía Guerrero Mendoza ofrece en el «Payret» las últimas funciones de esta corta temporada que ha brindado al público habanero.

Como de costumbre, a las 3.13, celebrará una matinée, llevando a la escena la simpática comedia en tres actos, original de Serafín y Joaquín Alvarez Quintero: «Lo que hablan las mujeres».

Por la noche, en función extraordinaria y la hora de costumbre, el drama trágico en 4 actos, en prosa, de José Echegaray: «Mancha que limpia» cuyos principales papeles tienen a su cargo las señoras María Guerrero, Rosario García Ortega, y María Valentín y los señores Díaz de Mendoza, Sala y Capilla.

Para mañana, en tanda elegante, reprise del hermoso drama de Bernstein «La ráfaga».

Por la noche en 15a. función de abono: «La Dolores» de José Feliú y Codina.

«EL PIRATA» E «INSTANTANEAS», TRIUNFAN EN EL MARTI

Eugenia Zuffoli, la genial actriz que celebrará su función de despedida el martes 21 en el teatro «Martí»

Una gran matinée ofrece esta tarde, a las 3, la Empresa del «Martí» La primera parte del programa se cubre con la revista de Julito Díaz «Instantáneas» y la segunda: con la obra del éxito: «El Pirata» original de Agustín Rodríguez y José Sánchez Arcilla, música de Rodrigo Prats.

Por la noche, a las 8 y 45: nuevamente «Instantáneas».

A las 10 y 30 «El Pirata».

Los precios, tanto para la matinée, como para las funciones nocturnas son los de costumbre, a base de 30 centavos luneta.

Mañana lunes, función popular, dos obras por el precio de una.

Y el martes, a las 9 y 15 p. m. gran función extraordinaria de homenaje y despedida de la genial actriz Eugenia Zuffoli, con la opereta vienesa «La Viuda alegre», cuyos papeles principales interpretarán Eugenia Zuffoli, Manolo Russell, Caridad Suárez, Francisco Naya, y Asnaldo Sevilla, dirigiendo la orquesta el maestro Gonzalo Roig. Habrá además un «fin de fiesta» por notables artistas de los principales teatros de la capital.

Los precios para esta función extraordinaria, a base de $1.00 la luneta.

«FAUSTO»: UNA BUENA MATINEE A LA UNA

Hoy empiezan los turnos a las 10 de la mañana, con la tanda especial organizada por la revista «Filmópolis», con programa exclusivamente para niños, instructivo y cómico. Luneta 20 centavos.

A la una en punto comienza la gran diosa matinée con un excepcional programa.

Noticiero, «La doctora Betty Boop», cartón gráfico Paramount, «La dama y el caballero» por George Bancrofs; «El más audaz» por Frederoc March «El más audaz» por Frederoc Mach y Kay Francis y «Rebeca» por Marian Nixon y Ralph Bellamy. Luneta 40 centavos. Ninos 20 centavos.

En los turnos preferentes de 5.30 y 9.30: Noticiero, cartón y el bellísimo drama «El más audaz». por Frederic March y Kay Francis, la pareja ideal que se hará inolvidable en esta película.

Precios 40 centavos. Luneta y Preferencia 50 centavos. Niños 20 centavos.

Mañana presentación de la genial cancionista María Tubau que acaba de llegar de una triunfal tournee por Norteamérica.

Además se estrena en Cuba, la interesante película »La Vuelta del Fugitivo» por Marian Marsh y Reginaid Denny.

El miércoles estreno de la superproducción Fox «Sherlock Holmes» craeción maravillosa de Clive Brook

DESPEDIDA DE LA COMPAÑIA DE SOTO, EN EL «NACIONAL»

Hoy da sus últimas funciones en el teatro Nacional, la gran compañía de revistas mexicanas Roberto Soto, la que, durante más de un mes ha triunfado en la escena del «Nacional», obteniendo a diario las ovaciones del público que admira el espectáculo y siente gran afecto por su director.

Roberto Soto, para su día de despedida ha combinado el programa en la siguiente forma: Matinée a las dos y media con las obras de su beneficio «El ídolo roto» y «El pájaro carpintero».

Tanda especial a las cinco y media con «El pájaro carpintero» y «acto de concierto y baile» por toda la compañía.

Y por la noche «Adiós a la Habana», «El pájaro carpintero» y «El ídolo roto». Esta función como la matinée a 40 centavos. Por la tarde a las 5 y 30: 30 centavos la luneta.

Mañana lunes, debut de la compañía de revistas «Alegría y Enhart».

fausto HOY
A LAS 10½ A.M. TANDA INFANTIL DE LA REVISTA "FILMOPOLIS"
MATINEE DE 1 A 5
"EL MAS AUDAZ" con Kay Francis y Fredric March
"LA DAMA Y EL CABALLERO" con George Bancroft
"REBECA" con Marion Nixon y Ralph Bellamy
"LA DOCTORA" con Betty Boop
5½ - 7½ - 9½
EL MAS AUDAZ con KAY FRANCIS FREDRIC MARCH
—STRANGERS IN LOVE—
MAÑANA "LA VUELTA DEL FUGITIVO" con MARIAN MARSH Y DEBUT DE MARIA TUBAU

Josefina Meca nos cuenta algunos motivos de su interesante vida artística, en breve entrevista, antes de prepararse a partir

Una noche fué contratada para cantar en privado. Creyó encontrar un salón pleno de gente y de alegría. Pero se vió ante una inválida. Nunca más cantó mejor que entonces

La mañana parece que se ensancha hasta quebrarse en los maderos de la ventana. Pedazos de sol improvisan sobre el suelo una complicada geometría de inmensidad. Frente por frente a la notable cantante cubana Josefina Meca, iniciamos una entrevista para el DIARIO.

La señorita Meca, que ha triunfado en el Carneggie Hall de Nueva York, ofrecerá el 19 de marzo un concierto de despedida en el teatro de la Comedia, tomando parte en dicha fiesta, además de ella, un grupo de conocidas personalidades artísticas. De la Habana se dirigirá a Venezuela en donde se propone ofrecer nuevos conciertos.

Josefina Meca, bonita, menuda, gentil, habla pausadamente, sin «pose.» Nos da la sensación de una persona que va por la vida muy segura de sí.

—¿Quién es su profesor de canto, señorita?

—Dalton. Un español maravilloso que reside en el mismo New York.

—¿Cuáles son los autores que prefiere?

—Donizetti y Rossini.

Pausa. Me mortifica ceñirme a los procedimientos establecidos. El entrevistado calla siempre al periodista lo más interesante que pueda haber en su vida por temor a la publicidad, dándole, en su lugar, un «clisé» manido y puramente convencional que sirve para todas las ocasiones.

Continúo inquiriendo resignadamente.

—¿Viaja sola, verdad?

—Sí. Hace tiempo que he aprendido a desenvolverme por mí misma.

—Muy bien por su feminismo práctico... ¿Cuándo comenzó a estudiar canto?

—A los diecisiete años.

Hago un rápido cálculo mental acerca de su edad. No llega a cinco lustros. Pero sus ojos, sus enormes ojos extraordinariamente bonitos, tienen un cansancio de siglos.

Josefina Meca

—Una anécdota, señorita, para finalizar...

Y Josefina nos cuenta: Una vez, en Nueva York, en donde se acostumbra a contratar artistas por una noche para fiestas particulares, acudí a una casa en la que esperaba encontrar, como es lógico, un salón lleno de gente, de luces y de alegría. Todo lo contrario. Un criado me introdujo en una habitación donde descansabe una mujer inválida acomodada entre cojines sobre un sillón de ruedas... Allí junto a ella había un piano. Me pidió que le cantara el aria de la Locura. Un poco cohibida me dispuse a complacerla... La artista hace una pausa y sonríe suavemente.

—Creo, afirma, que nunca he vuelto a cantar como aquella noche.

LESBIA SOROVILLA

UN TITULADO ESTUDIANTE, ACUSADO DE ESTAFADOR

El sargento Balmaseda y el Experto Ballester, procedieron a la detención de Manuel Hueso Pena, que dijo ser estudiante, vecino de Revillagigedo 128, porque haciéndose pasar como hijo del Representante a la Cámara, señor Aquilino Lombard, efectuó varias estafas.

También el detenido en la provincia de Santa Clara, haciéndose pasar como hijo del Representante Amado Finalés, cometió igual delito.

El detenido será presentado hoy, ante las autoridades que lo reclaman.

DE UNA CASA DE LA VIBORA ROBARON PRENDAS VALIOSAS

Federico Virgilio López Sueiras, vecino de Dolores entre 16 y 17, en el Reparto Lawton, dió cuenta a la policía, que en horas de la madrugada le habían robado alhajas que aprecia en la suma de 750 pesos, las cuales sustrajeros de un escaparate que violentaron.

UN DEPOSITARIO JUDICIAL ACUSADO DE DISPONER DE LOS BIENES EMBARGADOS

En la Policía Judicial denunció José María Albuerne, vecino de Monte 97, que en cobro de 1,557 pesos, por sueldos devengados, estableció un juicio a Marcelino Arionda, dueño de la peletería «El Bazar Francés», situada en San Rafael 27, cuyo individuo fué nombrado depositario judicial y sin su autorización ha continuado vendiendo las mercancías que existen en dicho establecimiento, cometiendo con ello un delito previsto en el Código, hechos que ha venido realizando de acuerdo con un tal Villanueva, del cual ignora sus demás generales.

UN BANQUERO DE RIFAS FUE DETENIDO, ANOCHE

Habiendo instrucciones de su jefe, el subinspector Chile de la Policía Judicial, procedió anoche al arresto de Fernando Quintana, conocido banquero de la bola, charada y terminales.

MARIA TUBAU, MAÑANA, EN EL «FAUSTO»

Acaba de llegar de su brillante tournee la gentilísima y admirada María Tubau, y viene como siempre ansiosa de ponerse en contacto con este público de la Habana, «su público» para el que guarda siempre todas las primicias de su arte exquisito.

El marco en que aparecerá María Tubau, el teatro «Fusto» es el que mejor puede destacar su insuperada personalidad artística.

María Tubau ofrecerá sus bellas canciones en los turnos preferentes de 5.30 y 9.30 mañana lunes y el martes solamente. Además se estrena la producción R. K. O. Radio «La vuelta del fugitivo» (strange Justice) con Marian Marsh y Richard Bennet.

Todo hace esperar que lunes y martes próximos, serán días señalados para el gran teatro Fausto.

María Tubau, la gentil cancionista que debuta mañana en el «Fausto»

UNA GRAN MATINEE EN EL «CAMPOAMOR»

A la una en punto dará comienzo la magnífica matinée con la interesantísima producción «El alma del rascacielos» con Warren Williams y Maureen O-Sullivan, la comedia por Zasu Pitts y Thelma Todd, «En el Parque falta gente», la bella cinta «Divorcio en la familia» con Jackie Cooper Lewis, Stone, Conrad Nagel y Lois Wilson, presentación de la Orquesta Típica Argentina «Bianco» y por último la emocionante película «El Expreso Fatal» con Ben Lyon y Bárbara Weeks.

En los turnos de tarde y noche se exhibe por última vez «Divorcio de la familia» y actuación de la Orquesta Típica Argentina «Eduardo Bianco», con la bailarina Rosita Montenegro.

Mañana, estreno en Cuba de la magistral producción «Soy un fugitivo», película tomada de hechos que han ocurrido en la vida real y donde el gran actor Paul Muni nos muestra con un realismo sorprendente las barbaridades que se cometen en algunas prisiones de Norte América. «Soy un fugitivo» se exhibió durante seis semanas seguidas en Broadway y mereció los honores de que no sólo los críticos teatrales, sino los primeros columnistas de los principales periódicos americanos hablasen de ella con gran elogio.

«Soy un fugitivo» se exhibirá durante toda la semana y desde mañana comienzan los nuevos precios fijados por la Empresa de este Teatro, a base de treinta centavos las lunetas, desde el comienzo hasta las siete y media de la noche y cuarenta centavos después de esta hora. Rigiendo para la tertulia el mismo precio que actualmente: 10 centavos a cualquier hora del día.

GACETILLAS

NEPTUNO.—Tierra de pasión.

En la matinée de 1 a 5 p. m. en Neptuno se exhiben las producciones siguientes: «Tierra de Pasión» de la Metro por Clark Gable y Joan Harlow. «La Dama del 13» por Elissa Landi y Gilbert Roland y «Rebeca» preciosa película de Marion Nixon y Ralph Bellamy, además de «En el Hospital» comedia de Stan Laurel y Oliver Hardy (estreno) y «La Cueva de los Leones, ep 10 de la serie «Misterios de la selva» 25 centavos toda la matinée y 20 centavos los niños. Tanda doble a las 5 y media con «Tierra de Pasión» y «La Dama del 13» 20 centavos.

Por la noche a las 8 p. m. el episodio a las 8 y media «La Dama 13» y a las 9 y 45 p. m. «Tierra de Pasión» y la comedia de Laurel y Hardy 30 centavos toda la función.

El martes con un estreno muy interesante se presentará en Neptuno el interesante espectáculo «Areu y su Show» en el que figuran Rodolfo Areu, Elba del Villa, La orquesta Ensueño, Isabelita España, Meroron Saxofonista excéntrico y como una sorpresa Fernandita Areu prodigiosa artista de 5 años.

El Signo de la Cruz el día 3.

REGINA.—Matinée: Hombre sin miedo.

Tres películas a cual mejor completan el programa de la matinée de hoy en Regina. Air Mail o «Hombres sin Miedo» por Gloria Stuart. «Huyéndole al Diablo» estreno en Cuba por Richard Talmadge y termina con «El Cadete de Culver» por Tom Brown, una comedia y un cartón.

Precios 20 centavos luneta hasta las 7.30 y 30 después, niños a todas horas 10 centavos.

Mañana «Hombres sin Miedo» y «Huyéndole al Diablo».

Miércoles «Lluvia o Amor Profano» por Joan Crawford.

Sábado «Tierra de Pasión» de Clark Gable y Jean Harlow.

TRIANON.—Trece mujeres.

En la matinée de la una se proyectarán revista Paramount, la comedia Hijastro de Cuidado, Irene Dunne en Trece Mujeres, El Hombre de Acero, por Hoot Gibson, la cinta de los muñequitos Carnestolendas y Miedo de Hablaf, por Sidney Fox y Eric Linden.

Mayores 30 centavos. Niños 20 centavos.

En los turnos de 5.15 y 9.45 revista, comedia y la notable producción Trece Mujeres.

En la tanda de 8.30 Miedo de hablar.

Mañana La Carretera del Infierno y Trece Mujeres.

El martes debut del «Faraón de los decires». González Marín. Actuará en las tandas de 5.15 y 9.45 En las mismas horas se exhibirá El Hombre sin Miedo, y La Esquina del Pecado.

En Fausto a las diez de la mañana.

Una gran matinée infantil habrá hoy, a las diez de la mañana, en el teatro Fausto. Se exhibirán Dos ricos tipos, por Karl Dane y George K. Arthur, comedia muy graciosa« Cuando canta el pelirrojo, cartón comedia: Bosquejos Orientales, cinta documental: La Dulce Juanita de los muñequitos; Haciendo de las Suyas comedia de Laurel y Hardy; Paramount Gráfico, documental; y La Bondad de Miquito, por el famoso ratoncito de la pantalla. Todas estas cintas han sido seleccionadas por los directores de la revista cinematográfica Filmópolis, publicación que viene realizando una labor muy beneficiosa para la niñez.

El premio de luneta, para mayores y niños, es el de 20 centavos. Se verá muy concurrido Fausto, a juzgar por el entusiasmo que existe entre las familias que conocen la obra magna que está realizando Filmópolis.

RIVIERA.—Tierra de pasión.

En las tandas de las 5.15 y 9.54 se estrena la producción por Jean Harlow y Clark Gable titulada «Tierra de Pasión» revista y comedia. A las 8.15 «Pobre Tenorio» por Buster Keaton.

En la matinée de la 1.15 «Tierra de Pasión» «A sangre y Fuego» por Buck Jones «Héroes del Progreso», episodio 1. Revista.

El martes «El Caballero de la Noche» por José Mojica.

El miércoles «La Dama del Club Nocturno» por Adolphe Menjou.

Del 23 al 25 «Divorcio en la Familia» por Lewis Stone y Jackie Cooper.

El domingo «Tiburón» por Edward G. Robinson.

RIALTO.—Tres películas en matinée.

Tres películas a cual mejor estreno en Cuba «Huyéndole al Diablo» por Richard Talmadge «Hombres sin Miedo» de Gloria Stuart y termina la matinée con «El Cadete de Culver» una comedia y un cartón.

Un programa bien seleccionado como para llenar el Teatro a todas horas.

Precios 20 centavos luneta y preferencia hasta las 7.30 y 30 mayores y 20 niños después.

Mañana «Hombres sin miedo» y «Huyéndole al Diablo».

Miércoles «Lluvia o Amor Profano» por Joan Crawford.

Sábado «Tierra de Pasión».

HOY 1 A 5½ ENCANTO HOY 1 A 5½
MATINEE MONSTRUO
ENTRE LA ESPADA Y LA PARED con Tallulah Bankhead - Gary Cooper - Charles Laughton
EL SIGNO DE LA CRUZ la gran película de Cecil B. de Mille
"SIN DIOS NI LEY" con Sari Maritza y Gene Raymond
10¼ A.M. TANDA INFANTIL PELICULAS VARIEDADES PARA NIÑOS 20¢
= 5½ - 7½ - 9½ EL SIGNO DE LA CRUZ

ACTUALIDADES.—Gran show y películas.

En matinée y noche de hoy ha confeccionado esta Empresa un gran dioso programa de películas y «Show». En la pantalla la super producción «La Locura del Dollar» de Walter Huston y K. Johnson. Estupenda film «La Ley de la Frontera» por Lupita Tovar y Buck Jones, el gracioso cartón «Qué Paseo». En el Show variadísimos e interesantes números, entre ellos, los episodios hermanos Bertha y Silvio; con sus escogidas canciones la simpática Conchita Fernández. El incomparable Crucet con sus graciosísimas imitaciones. Los pregones y tangos de la simpatiquísima chiquilla Mery Binder que tan merecidos aplausos viene obteniendo. Mañana cambio completo de Show, presentándose Claudina Novoa y el conjunto Lago. Luneta 15 centavos, tertulia cinco.

INGLATERRA.—Tiburón.

Temporada a base de precios populares, hoy 10 centavos de 1 a 6 p. m. y 20 centavos mayores, y 10 centavos niños de 6 a 11 y media.

En matinée y noche (a excepción en matinée de la cinta «El Miedo de Hablar» la comedia por Slim Summerville, «Su Alteza la Princesa» los cartones «Las Bellas de la Aldea» y «La Bondad de Miquito» y las producciones «Miedo de Hablar» por Eric Linden y Sidney Fox «Tiburón» por Edward G. Robinson y Richard Arlen; y «Frágil como el Cristal» por Kay Francis y William Powell.

A las 5 p. m. Tiburón, y Fágil como el Cristal.

Mañana el mejor programa de la ciudad.

Viernes 24, Fiesta Nacional, programa extraordinario con «La Noche de Junio 13 y «Cinemanía».

VIVES.—Primer aniversario de la reapertura.

Por ser el primer aniversario de la reapertura de este gran cine de la calle B y 27 en el Vedado, la Empresa ha combinado una linda matinée a las 10 de la mañana de hoy, completamente gratis para todos los niños. En matinée de 1.30 luneta 10 centavos todos y con regalo de lindos juguetes a los niños, el siguiente programa, la gran producción «Entre la Espada y la Pared» de Gary Cooper y Tallulah Bankead. La film de aventuras «Rango». La película del Oeste «El Valle del Infierno». A las 5.30 «Entre la Espada y la Pared». Noche a las 8.30 la film de aventuras «Rango» y «Entre la Espada y la Pared».

OLIMPIC.—Al alma del rascacielos.

Grandiosa matinée con un regio programa en tanda y noche, ofrece a su numeroso y escogido público la empresa de este simpático cine del Vedado. Matinée a la una en punto, con revista, la soberbia e interesante super joya «El Alma del Rascacielos» de Warren William y Maureen O-Sullivan. La chistosa comedia «Pero, Gato y Cia»., por los niños peligrosos. La colosal film «Amante Improvisado» por Buster Keaton. Magnífica cinta «El Temerario» de Richard Talmadge. A las 5.15 y 9.30 «El Alma del Rascacielos». A las 8.15 «Amante Improvisado». Mañana «El Alma del Rascacielos» y «De Pura Sangre». Martes «Trece Mujeres».

Anúnciese en el DIARIO DE LA MARINA

Hoy CAMPOAMOR
GRAN MATINEE DE 1 A 5½
COMEDIAS REVISTAS
EL ALMA DEL RASCACIELO con Warren WILLIAM - Maureen O'SULLIVAN - Norman FOSTER - Anita PAGE
DIVORCIO EN LA FAMILIA con Jackie COOPER - Lewis STONE - Conrad NAGEL - Lois WILSON
ORQUESTA ARGENTINA BIANCO
EL EXPRESO FATAL con Ben LYON y Barbara WEEKS
5½ - 7½ - 9½ "DIVORCIO EN LA FAMILIA" — 5½ y 9½ - ORQUESTA BIANCO

MAÑANA
SU PRIMERA PELICULA DESDE "CARA CORTADA"
PAUL MUNI en la producción WARNER BROS
SOY UN FUGITIVO
MAGISTRAL PELICULA DE ANGUSTIOSAS ESCENAS

CARTEL DEL DIA

POR LOS TEATROS

NACIONAL: A-3730. Compañía mexicana de Roberto Soto. A las 3 y 30 y 9 y 30: El ídolo roto y El pájaro carpintero. A las 5 y 30: El pájaro carpintero y variedades.

PAYRET: A-7157. Compañía dramática Guerrero-Mendoza. A las 3 y 13: Lo que hablan las mujeres. A las 9 y 13: Mancha que limpia.

PRINCIPAL: A-6737. Compañía de revistas de Manolo Casas. A las 3 y 15 y 9 y 15: Las pavas.

MARTI: A-1851. Compañía cubana de zarzuela. A las 3 y 15: Instantáneas y El pirata. A las 8 y 45: Instantáneas. A las 10 y 30: El pirata.

POR LOS CINES

CAMPOAMOR: A-7054. Matinée a la 1: con Divorcio en la familia, El expreso fatal, El alma del rascacielos y la orquesta Bianco. Tandas elegantes: Divorcio en la familia y la orquesta de Eduardo Bianco.

ENCANTO: A-4333. Tanda a las 10 y 15 para los niños. Matinée a la 1 con Sin Dios ni ley, Entre la espada y la pared y El signo de la cruz. Tandas elegantes: El signo de la cruz con Elissa Landi y Frederic March.

FAUSTO: A-4321. Tanda para los niños a las 10. Matinée a la 1 con Rebeca, La dama y el caballero y El más audaz. Tandas elegantes: El más audaz, con Kay Francis y Frederic March.

FAUSTO: M-1831. Hombres sin miedo, Huyéndole al diablo y El cadete de Culver.

RIVIERA: F-2040. Tierra de pasión, A sangre y fuego, Pobre tenorio y episodios.

REGINA: M-1407. Hombres sin miedo, Huyéndole al diablo y El cadete de Culver.

NEPTUNO: M-2785. Tierra de pasión, Rebeca, La dama del trece y episodios.

ACTUALIDADES: M-5575. La tocura del dollar, La ley de la frontera y números de variedades.

TRIANON: F-2403. Trece mujeres y Hombres de acero.

OLIMPIC: F-6263. El alma del rascacielos, El amante improvisado y El temerario.

VIVES: F-5995. Entre la espada y la pared, Rango y El valle del infierno.

VERDUN: A-9206. Zaroff, el cazador de cabezas, La honra por trofeo, Intrigas del sexo y episodios.

INGLATERRA: M-5527. Tiburón. Miedo de hablar y Frágil como el cristal.

TOSCA: I-3099. A media voz, Montalo cowboy y Tiburón.

WILSON: U-5863. Tiburón, Frágil como el cristal y Miedo de hablar.

BERNDES: FO-9375. La compañía de Alegría y Enhart con la revista Seda y oro.

UNIVERSAL: Zaroff, el cazador de cabezas, El as del circo e Idolos de barro.

CUBA: M-8970. El caballero de la noche, Papá por afición y Labios de mujer.

VERDUN.—Zaroff, el cazador de cabezas.

Espléndida es la matine que presenta hoy el teatro Verdún de la calle de Consulado, pues lleva a su pantalla los estrenos de Zaroff o El Cazador de Cabezas» por el genial Joe Mac Crea, y «La Honra por trofeo» por Jack Holt y Evelin Snaffe.

Además será exhibida la película por Julián Stilgen «Intrigas del Sexo», film exquisita por ser de un argumento original, comedias cartones animados, el episodio de la Serie «Héroes del Progreso» y revistas. El precio a base de matinée: Caballeros veinte y damas y niños diez centavos, por la noche mayores veinte y los niños diez centavos.

A las 5 y cuarto (pasando de las 4) todos diez centavos.

Mañana un gran programa.

CUBA.—El caballero de la noche.

En matinée a la una, exhibe este cine de la calle Suárez, tres grandes producciones, comenzando con Noticiero, estreno del cartón «La Pesadilla de Mickey». La sublime cinta «Labios de Mujer» de Warner Baxter Morley. Extraordinaria joya «Papá por Afición» de Marion Nixon y Warner Baxter. La super especial film en castellano, con lindas canciones «El Caballero de la Noche» de José Mojica y Mona Maris. A las 5, revista «Labios de Mujer» y «El Caballero de la Noche». A las 8.15 Revista, Cartón, comedia «Labios de Mujer» y «El Caballero de la Noche». En matinée y tanda mayores 15 centavos, noche mayores 20 y niños 10 centavos. Mañana «La Dama del Club Nocturno» y «Bajo el Cielo de Shanghai».

UNIVERSAL.—Zaroff, el cazador de cabezas.

Inmejorable programa ha combinado para hoy domingo, la Empresa de este concurrido cine dotado del mejor sonido y las mayores comodidades. Función de 6 y de 6.15 a 11, en matinée 10 centavos y noche damas y niños 10, caballeros 15 centavos. Da comienzo con revista y lindas comedias. La interesante y chistosa cinta «El As del Circo» de Tom Mix. La suntuosa finm «Idolo de Barro» de Evelin Brent. La sensacional y emocionante producción «Zaroff, el cazador de Cabezas» de Joel Mac Crea. Mañana Zaroff, el cazador de Cabezas. Martes grandioso programa con dos magníficas películas.

BERNDES.—Compañía Alegría Enhart.

Por última vez actuará en este gran teatro de Marianao, la magnífica compañía española de revistas. Grandiosa matinée hoy a las 2 en punto. El acontecimiento del año, éxito sorprendente con la revista cómico lírica bailable y taurina, montada a todo lujo, titulada «Sey Oro», en dos actos y 11 cuadros. Noche a las 9 la obra cumbre de risa contínua, fastuosa presentación, el sainete con detalles de revista, en dos actos y varios cuadros, original de Sebastián Franco Padilla, titulado «El Joven del 68». La creación más grande del cómico Enhart. Mañana «Soy muy hombre» y estreno de «El Dinero Manda».

WILSON.—Tiburón.

Temporada a base de precios populares, hoy, 10 centavos niños, y 15 centavos mayores de 1 a 7 p. m. y 20 centavos mayores, y 10 centavos niños de 8 y media a 11 y media.

En matinée y noche (a excepción en matinée de la cinta «El Miedo de Hablar») la comedia por Slim Summerville «El Corneta Hechicero» los cartones «La Bondad de Miquito» y «La Edad de Piedra» y las producciones «Miedo de Hablar» por Eric Linden y Sidney Fox; «Tiburón» por Edward G. Robinson y Richard Arlen; y «Frágil como el Cristal» por Kay Francis y William Powell.

A las 5. p. m. la comedia los cartones «Tiburón».

Mañana, El Mejor programa de la ciudad.

Miércoles 22, «Hombres sin Miedo» grandiosa espectacular.

MAXIM.—Zaroff, el cazador de cabezas.

Presenta hoy en sus turnos de matinée, tanda de 5.15 y función corrida desde las 8.30 un grandioso programa integrado por las siguientes producciones: ZAROFF EL CAZADOR DE CABEZAS, superproducción de la R. K. O. interpretada por Joel Mc Crea y Fay Wray; EL FISCAL DEL ESTADO interpretada principalmente por John Barrymore; LA RUTA DEL SOL PONIENTE (esta producción sólo se exhibe en la matinée) por Tom Kene; el episodio 10 de EL MISTERIO DEL CORREO AEREO, revistas y comedias. Precios: damas y niños 10 cts. en todas las tandas.

M.E.C.D. 2016

Vendemos a Plazos sin Fiador

TODA CLASE DE MUEBLES CLASICOS Y MODERNOS

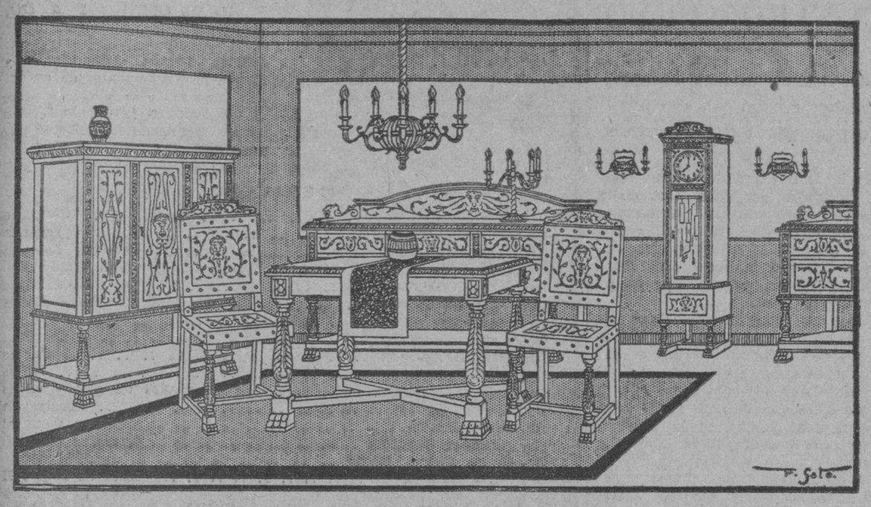

Sanchez y Vazquez
Fabricantes

LA IDEA

Angeles No. 3
entre Reina y Estrella

Alquilamos Muebles y Sillas de Tijeras en Todas Cantidades

MUSICA Y MUSICOS

HOY, PRIMERA AUDICION EN CUBA DE LA NOVENA SINFONIA DE BEETHOVEN

En la mañana de hoy y en concierto extraordinario ofrecen la Orquesta Filarmónica y la Coral de la Habana en valiosa cooperación, la «premiere» en Cuba de la inmortal obra de Ludwing van Beethoven, Novena Sinfonía con coros, cumbre del género sinfónico.

Este acontecimiento se verificará en el Teatro Nacional a las diez de la mañana.

Amadeo Roldán joven director de la Filarmónica, que ha puesto todo su entusiasmo y esfuerzos en la realización artística de este magno empeño, dirigirá la primera audición de la Novena Sinfonía.

Antes, en la primera parte del programa escucharemos varios números «a capella» por la Coral de la Habana bajo la dirección de María Muñoz de Quevedo. Son estos números un Coral de Bach, seguido de Tenebrae Factae Sunt de Michael Haydn y después el Cant dels Ocells de Millet en el que figura como solista el soprano Alice Dana de Pino, terminando esta parte con Itzaya de Usandizaga.

La Novena Sinfonía ocupa toda la segunda parte y en ella figuran como solistas el soprano Luisa de Lepa-Ves, Elisa Vázquez, Sinforiano Galán contralto y tenor respectivamente y el barítono Alberto Márquez.

Mañana que será memorable, la de hoy en el Nacional.

EL CONSERVATORIO NACIONAL fundado por el maestro Hubert de Blanck celebrará en la entrante semana ejercicios artísticos de los grados superiores en la Sala Espadero del Conservatorio, bajo la presidencia de la señora Pilar Martín de Blanck, bajo cuya dirección rige actualmente la renombrada institución.

LA SOCIEDAD INFANTIL DE BELLAS ARTES, ofrece a sus asociadas en la tarde de hoy a las 2, la inauguración del campo de sports para lo cual Troadio Hernández ha preparado un interesante programa deportivo. Siguiendo sus muchas actividades esta novel entidad prepara una sesión variada y amena para el próximo día 26, por la mañana.

Dispuesta para el 12 de marzo la presentación de La Pobre Cenicienta, se ha pensado que siendo ya avanzada la Cuaresma, es mejor su oposición hasta la Pascua de Resurrección. Continúan los ensayos con entusiasmo y es ya grande el interés que ha despertado en nuestras familias.

Rogelio Dalmau que diseña trajes y decorado para la Cenicienta, expondrá su obra artística en los salones de la Sociedad, en la tarde de hoy.

Para el miércoles 22 a las 5 de la tarde tiene señalada una conferencia el conocido profesor César Pérez Sentenat.

Versará sobre Chopin, el romántico compositor, llevando por título «Chopin amante del amor y Reflejos de España en su obra musical». Dos alumnas de Sentenat, ilustrarán su conferencia: las señoritas María Victoria Bridel y Fidelia Krieghoff.

La S. I. B. A. ha ofrecido gentilmente sus salones para la celebración de este acto cultural.

En el Conservatorio Internacional, celebróse el miércoles interesante audición. Ejercicios públicos por la clase de interpretación y crítica que tiene a su cargo el profesor José Ardévol.

Se trató sobre el Romanticismo, en interesante conferencia leída por Sylvia López Rovirosa quien asimismo ilustró con el Nocturno número 1 op 27 de Chopin, parte del programa dedicado a los compositores románticos.

Esperancita Hill mostró una vez más sus admirables cualidades pianísticas en la interpretación de «Por qué» de Schumann y en las obras de Liszt: Estudio en Re bemol mayor y el Liebestraum número 3. María Antonia Alvarez también tocó la Consolación en Re bemol mayor de Liszt y antes un Preludio número 20 de Chopin, saliendo airosa en su demostración artística.

Elena González Labarga ejecutó los Preludios números 6 y 18 de Chopin, con verdadera comprensión y Carmen Valdés Sicardó tuvo a su cargo una Novelette de Schumann (Re mayor) y el Capricho en Mi mayor de Mendelssohn.

Todas recibieron muy merecidos aplausos.

N. B.

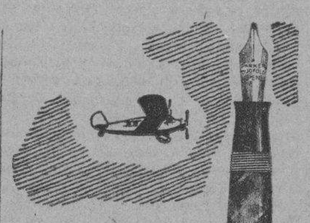

¡Irrompible!

Lanzada desde aeroplanos y puesta bajo las ruedas de camiones, la Parker salió *siempre* con vida! ¿Por qué? Porque su cañón es irrompible. ¡Y con que suavidad y facilidad escribe! Cada una de las plumas de oro es probada 11 veces. Los colores son espléndidos. Las proporciones exquisitas. Asegúrese de que Ud. compra una Parker *legítima*.

AB

PARKER
DUOFOLD

La pluma que vuela sobre el papel

EL ROBO OCURRIDO EN CORREOS EN UNION DE REYES SE INVESTIGARA

Con expresas instrucciones de su Jefe señor Fors, el Subinspector de la Policía Judicial señor Mariano Torrens embarcó con dirección al término de Unión de Reyes, en la provincia de Matanzas, para practicar investigaciones con relación al robo cometido en las oficinas de Correos de dicho pueblo, ascendente a la suma de quinientos pesos y cierta cantidad de sellos y por cuyo hecho tramitase actualmente una causa criminal radicada en el juzgado de Instrucción del expresado término.

Torrens aclara el misterio que el hecho encierra, dando cuenta ala superioridad con el resultado de sus investigaciones.

Crónica Habanera

(Viene de la página CINCO)

LA BODA DE ANOCHE

MARIA TERESA SIERRA

Ante una distinguida y numerosa concurrencia contrajeron matrimonio en la iglesia parroquial del Vedado, la bella señorita María Teresa Sierra y García y el joven José Fernández Argote.

A las nueve y media de la noche, numerosos asistentes llenaban las naves del templo del Vedado. Este lucía un espléndido decorado floral de gran originalidad.

El altar aparecía tapizado, por bellísimas callas que se destacaban del fondo formado por gran número de arecas. Un doble cantero de dalias y gladiolos bordeaban la senda nupcial trazada desde el pórtico al altar por una alfombra de lana verde.

La señorita Sierra se presentó ataviada con exquisita elegancia, portando entre sus manos un ramo de callas.

Fueron padrinos la señora Eulogia Argote de Fernández, madre del novio, y el señor Ricardo Sierra, padre de la novia.

Testigos por ella: los señores Armando Parajón, Ernesto Menéndez y Ricardo Sierra Jr., y el doctor Pedro Pablo Kohly.

Por el novio: los señores William T. Alexander, James Taylor, Rafael Martínez, Alejandro Fernández y José Argote.

CONCHITA SUPERVIA

En la mañana de hoy, llegará a bordo del vapor «Mohawk», Conchita Supervia, la eminente mezzo-soprano española, de fama internacional.

La distinguida cantante ofrecerá en el Auditorium, dos conciertos exclusivamente para los socios de Pro Arte Músical, mañana lunes y el miércoles veintidós.

LA MATINE DE FAUSTO

Como todos los domingos, celebrará hoy una espléndida matinée el elegante Teatro Fausto.

Serán exhibidas la gran producción «El más audaz» por Fredrick March y Kay Francis; «La dama y el caballero», interesante film que interpreta George Bancroft, Rebeca por Marion Nixon, Cartón Sonoro; Por Betty Boop: Noticiero y Gráfico Paramount.

El mas audaz, se volverá a exhibir en las tandas de cinco y media y nueve y media.

Mañana lunes, gran acontecimiento con la presentación de la gentilísima estrella de la canción «María Tubau».

Además estreno en Cuba de la producción R. K. O. Radio «La Vuelta del Fugitivo», con Marian Marsh, Irving Pichel, y Norman Foster.

LA BODA SIMPSON-ROCAMORA

Mañana, lunes, como anunciamos anteriormente, contraerán matrimonio la bella señorita Ana María Simpson y el doctor Héctor Rocamora.

Dicho acto, anunciado para las nueve y media de la noche, se llevará a efecto en la más absoluta intimidad, ante un altar que levantarán en la residencia de la novia, los floristas del jardín «El Clavel.»

También harán el ramo nupcial para la gentilísima desposada.

SOCIEDAD INFANTIL DE BELLAS ARTES

Para las dos en punto está anunciada la inauguración del Campo de Sports, que bajo la dirección del profesor Troadio Hernández, ha construído la Sociedad Infantil de Bellas Artes, en terrenos contiguos a su Casa Club en la calle B y 29, en el Vedado.

Un atractivo progroma músical confeccionado para el acto. Troadio Hernández presentará unos temas de Volley Ball y Basket Ball, femenino y masculino, que harán interesante exhibición de dichos juegos.

Momentos antes tendrá efecto el Reparto de Premios a los niños vencedores en el Field Day celebrado el pasado veintiocho de diciembre en la Polar.

LA BODA DE HOY

A las cuatro de la tarde de hoy se celebrará en la iglesia de San Juan de Letrán, la boda de la gentil señorita Jeannette Arrechavaleta con el doctor Alberto Casas.

La bella iglesia de los Padres Dominicos del Vedado, lucirá para esta ceremonia un magnífico decorado floral encargado al jardín «El Clavel», cuyos floristas harán también el ramo nupcial que será un lindo modelo denominado «Ensueño.»

TEMPORADA GUERRERO MENDOZA

Toca a su fin, la temporada Guerrero Mendoza en el Teatro Payret, donde ha alcanzado grandes éxitos la magnífica compañía dramática española.

Hoy en la matinée extraordinaria que comenzará a las tres y cuarto subirá a la escena la última comedia de los Hermanos Quintero, que tanto gustó en su anterior representación, titulada «Lo que hablan las Mujeres».

«Mancha que Limpia», el interesante drama de Echegaray, va en la función nocturna.

Nuestra sociedad elegante, que tanto ha favorecido la Compañía Guerrero Mendoza, asistirá hoy nuevamente al coliseo del Prado.

EL TE DEL HOTEL ALMENDARES

Esta tarde lucirá esplendorosa la amplia terraza del Hotel Almendares, durante la celebración del Té dominical, predilectos de la alta sociedad habanera.

Las tarde de los domingos en el Hotel Almendares, se ven plenas de distinción y elegancia, con la presencia de nuestras mas bellas damas y distinguidos caballeros.

Para el té de hoy que comenzará a las cinco y media, hay reservadas gran número de mesas.

Se bailará con la orquesta que dirige el profesor Maya.

La pareja Wesley—Pierce ofrecerá a la concurrencia agradable espectáculo con sus inimitables danzas.

(Continúa en la Página NUEVE)

CON TODO LO QUE USTED BUSCA:

:alidad uniforme, aroma,
delicioso gusto
EL SIN RIVAL CAFE DE

LA FLOR DE TIBES S.A
REINA 37 • TELEFONOS A-3820 / M-7623

¡Ahorre Dinero!

Valen 30 cts. Cómprelos por

20
CENTAVOS

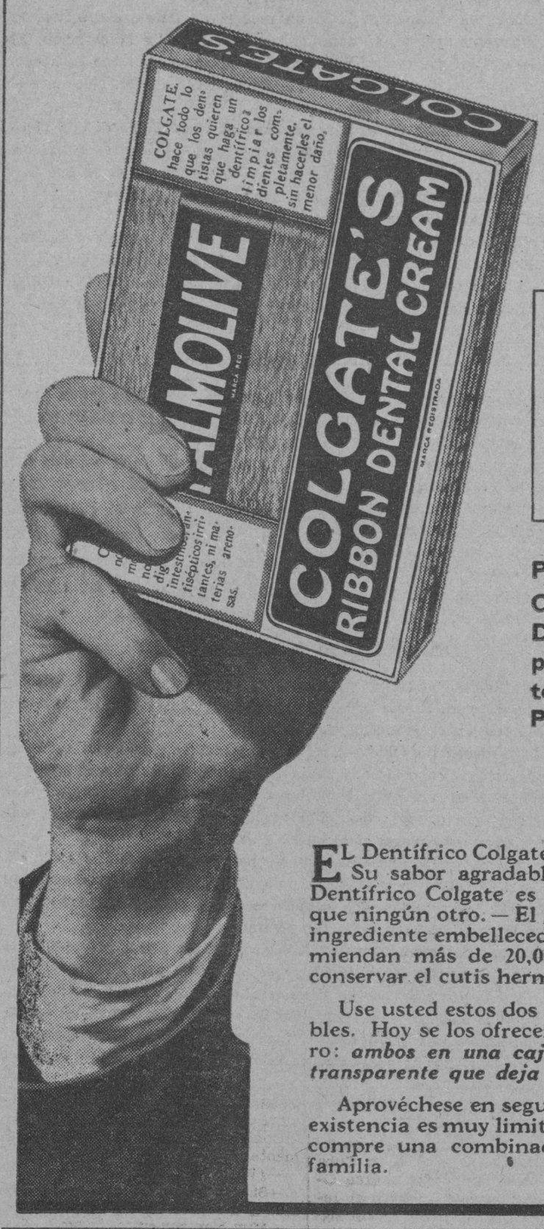

1 Tubo Grande de Crema Dental Colgate, vale... 20 cts.
1 Jabón Palmolive, Grande, vale..... 10 cts.
Valor Total... 30 cts.

POR TIEMPO LIMITADO—Con cada tubo grande del Dentífrico Colgate que compre por 20 cts., obtendrá usted como REGALO un Jabón Palmolive, tamaño grande.

EL Dentífrico Colgate limpia y hermosea la dentadura. Su sabor agradable deja el aliento perfumado. El Dentífrico Colgate es recomendado por más dentistas que ningún otro.—El Jabón Palmolive—cuyo principal ingrediente embellecedor es el Aceite de Oliva—lo recomiendan más de 20,000 especialistas en belleza, para conservar el cutis hermoso, suave y juvenil.

Use usted estos dos artículos de tocador indispensables. Hoy se los ofrecemos a un precio que ahorra dinero: *ambos en una cajita atractiva, envuelta en papel transparente que deja los dos artículos a la vista.*

Aprovéchese en seguida de esta ventajosa oferta—la existencia es muy limitada. Hoy mismo—súrtase bien—compre una combinación para cada miembro de su familia.

Los torcedores laboran por la reorganización

Quieren que persista en los talleres el espíritu gremial, para defender a la industria

El Ejecutivo de los Torcedores, desde que tomó posesión de sus cargos viene laborando por la organización del trabajo. Distintas comisiones han sido nombradas, las que cumpliendo los acuerdos de dicho organismo, están trabajando, con gran actividad, para que persista en los talleres, el espíritu de organización, y se cumplan los deberes sociales, rectamente, sin mixtificaciones, llevando al ánimo de sus compañeros la necesidad de mantener el trabajo en líneas generales, en forma que resulte remunerador, con la tendencia a valorizar la producción, a fin de que no resulte más lesionada de lo que ya lo está la industria, por las malas competencias que se basen en la baratura excesiva del trabajo.

Las reuniones han sido reservadas, pero extraoficialmente, sabemos que se han tratado importantes asuntos, con la finalidad de que la organización responda a los principios que ha sustentado la organización adaptándose a las circunstancias, dispuestos a no crear dificultades, pero sí a laborar en beneficio de todos.

PARA MOSQUITOS, MOSCAS, GARRAPATAS y otros INSECTOS

INSECTICIDA
ANTINA
LIQUIDA

ANTINA S. A. Telf. X-3127 Aptdo. 1686 HABANA

COMIDA - BAILE - RULETA
TABLE D'HOTE $3.00
Jueves y Sábados de Gala $4.00
Días corrientes $3.00
DOMINGOS POPULARES $2.00 CUBIERTO
::::: NO ES NECESARIO TRAJE DE ETIQUETA :::::
Orquesta Havana-Casino
La celebrada pareja de baile MAURICE Y CORDOBA
--- **Noche de gran animación y grato ambiente** ---
Para reservaciones: Teléfonos: FO-7420, FO-7075, FO-7365

M.E.C.D. 2016

Por sólo 10 ¢ consigue en cualquier farmacia o botica el nuevo Librito Grove con cuatro tabletas de Laxativo Bromo Quinina Grove, el remedio más rápido y seguro para resfriados, grippe y toses, o cómprelo en su tamaño regular al precio corriente.

Sin la firma Grove no es genuino.

10¢

FARMACIA
DROGUERIA
DE
"JOHNSON"
DE TURNO LOS LUNES
Obispo No. 30 TELEFONO-A-2129.

LA MAYOR
35 EDIFICIOS
700 EMPLEADOS
SARRÁ
DROGUERIA
ABIERTA TODOS LOS DIAS
TODA LA NOCHE LOS MARTES
A-8020 A-3641

Farmacias de Turno

DOMINGO

HABANA

Pi y Margall número 27; A-2141	A-2142
Máximo Gómez 412	M-4401
Padre Varela y Salud U-6840	U-2882
Escobar y Peñalver	M-5450
J. C. Zenea número 230	U-1818
Lamparilla y Villegas	M-5718
Zenea No 145. U-6720	U-7018
Gral. Manuel Suárez y Oquendo	U-6936
Gral. Aguirre y Raimundo Cabrera	M-4040
Ave. de Menocal y San José	U-7074
Ave. de la República y F. Andrade	U-6774
Gral. Quintín Banderas y Corrales	M-4666
Padre Varela y Corrales	M-5427
Máximo Gómez No 2	M-9400
Finlay y Soledad U-6729	U-2967
Zenea y Monserrate (M Gómez) M-2277	M-4546
Fernandina No 77	M-5365
Leonor Pérez 85 esquina Ave de Bélgica	M-4129
Fco. Aguilera 67 esquina a San Nicolás	A-2345
S. Rafael y Campanario	A-3322
Suárez y Esperanza	
San Nicolás y Gloria.	M-5222

VEDADO

Calle 23 y J.	F-6109
Calle 17 entre F y G	F-6222
Calle 2 entre Zapata y 31	F-6002
Calle M y 13	F-6213
Calle 19 entre 14 y 16.	F-6211

VIBORA

10 de Octubre número 614, I-7586	I-7242
Pocito y Reyes	X-2351
Estrada Palma número 59	I-7591
San Mariano y Figueroz	I-4333

JESUS DEL MONTE Y SANTOS SUAREZ

Santos Suárez y Serrano	I-7609
10 de Octubre y Rodríguez	X-2744

LUYANO

Manuel Fernández de Castro No. 48	X-2348
Manuel Fernández de Castro No. 113	X-3067
Rosa Enrique No 50	X-3939
Manuel Fernández de Castro No 130	X-3068

CERRO

Salvador y Bellavista	I-7618
Calzada del Cerro número No 440 letra C.	M-4230

NOTA.— Este grupo deberá prestar el servicio público todo el día y la noche de los Domingos y Fiesta y Duelo Nacional siguientes: Enero 8; Febrero 19 y 24; Mayo 14; Junio 25; Agosto 6; Septiembre 17; Octubre 22; Diciembre 10.

HABANERAS

LA MODA ACTUAL

NOTAS DE PARIS

En el elegante salón **Ciro**, tan conocido del mundo entero, es donde se admiran por el momento, las suntuosas **toilettes** que lucen las mujeres parisienses.

Allí se ven los modelos de las grandes casas exhibidos con verdadero **chic** y naturalidad, notándose la elegancia y el gusto con que han sido creados. Una dama distinguida lucía un modelo de **Patou**, confeccionado en terciopelo verde-azuloso, en tono oscuro, que llamaba la atención. El cabello de dicha señora, que es negrísimo, lo llevaba empolvado de verde, imitando el color del traje que le ofrecía un aspecto extraño, algo parecido a las plumas del pavo-real.

Otra elegante llevaba un adorable modelo de **Chanel** que es una chaquetica de tul negro sobre un traje de terciopelo rosado con el escote en forma de V por detrás, con inmensas mangas en forma de globo que llegan hasta el codo, donde se adapta por medio de unos pliegues.

El último modelo de **Patou** está hecho en el nuevo color de rosa que tira a gris, en chiffón con la falda formada por estrechos paños que van abriendo hacia abajo, y el cinturón de tercipoelo púrpura tan ancho que parece un corselete rematándose en un gran lazo que empieza delante en una hebilla cuadrada de brillantes y termina en la cadera, adaptándose al cuerpo.

LOS GUANTES

La elegancia verdadera y la coquetería bien entendida están siempre de acuerdo con lo práctico.

El uso de los guantes en esta temporada ha hecho lucir mejor las toilettes de invierno prestándole un complemento al ajuar femenino.

Los guantes deben estar holgados, dejando los dedos que puedan hacer los movimientos libremente. Los que están estrechos no duran, además de hacer la mano más gorda de lo que realmente es y resultan de poca economía.

Los de Cabritilla son los más duraderos si se saben adaptar bien. Nunca debe ponerse el guante con la mano sudada o sucia. Es preciso tenerlas bien secas, y si es posible empolvadas para que se amolden bien de primera intención.

LA NECESIDAD DE LOS FLORES

Ninguna habitación lucirá perfecta si en ella no lucen su frescura las flores de la estación. Pero a veces la aglomeración de éstas o la mala colocación en las jarras, producen mal efecto.

Las flores deben seleccionarse por clases y colores y es mejor tener un vaso donde estén bien colocadas pocas flores, que el exceso mal elegidas. Es imperdonable en una mujer el no tener siempre flores frescas que completen el conjunto donde acostumbra recibir, así como en la mesa, habiendo tan bellos ejemplares al alcance de todos.

Para que luzcan bien en una jarra de porcelana o cristal se necesitan varias cosas: la intuición y el gusto para colocarlas y que produzcan un efecto artístico. A veces pueden cambiarse varios colores que armonicen aunque yo las prefiero cada clase por separado.

La variedad de colores que tienen hoy en día las jarras ofrece a veces combinaciones funestas, debiendo conocerse cuál color armoniza mejor con las flores para colocarlas, porque si no resultan de un efecto desastroso.

Nunca debe colocarse una flor amarilla en un búcaro rojo, ni las orquídeas dentro de una jarra rosada. Las camelias lucen admirablemente arregladas en un vaso de porcelana así como las florecitas azules en jarros color ámbar.

Las antiguas soperas de plata o porcelana lucen preciosos adornos con flores para un centro de mesa, aunque no se necesitan estas piezas valiosas para hacer un bonito conjunto, arreglando bien las florse en cualquier vasija adecuada.

Lo que no debe faltar nunca en el hogar que presida una mujer fina y educada son las flores, que hacen resaltar mejor la belleza y la felicidad de quien lo habita.

NECESIDAD DE LA HIGIENE

La mayoría de las enfermedades que atacan a la humanidad se adquieren por la boca, que es la vía directa que va al organismo.

Debemos tener siempre limpio y bien desinfectado ese conducto, para evitar que los microbios se desarrollen y de ahí pasen a la sangre.

Además si no exageramos, la limpieza de los dientes, las partículas de los alimentos que se quedan adheridos a ellos se descomponen y producen mal aliento.

Para evitarlo deberá lavarse la boca después de cada comida, cepillándose bien los dientes con la conocida pasta **Colgate**, que además de limpiar y desinfectar la dentadura, deja un agradable olor a la boca.

HORAS DE TEDIO

V

Ya ha llegado el otoño. El viento frío
que marchita las almas y las rosas
fugitivas mi vida es como esos
rosales que a los vientos se deshojan.
Qué quedará de mí? Polvo en el polvo,
una sombra borrándose en las sombras,
y un vago y melancólico perfume
de tristeza otoñal en tu memoria.

F. Villaespesa.

SOBRE LOS ALMUERZOS

Cuando se ofrece un almuerzo a un grupo de amigas se pone la mesa igual que para las comidas, con la diferencia que en los adornos no habrán nunca candelabros.

Los manteles serán de color o blanco, aunque si son de los primeros no deben ser colores oscuros como para las comidas que se usan los damascos brillantes.

También se pondrán platicos de mantequilla que no se ven en las comidas, sirviéndose entremeses que no se acostumbra tampoco por la noche.

Siempre al empezar se pondrán frutas y por lo regular se hace un plato frío y otro de vegetales que tan bien sientan para el clima nuestro.

Al terminar el almuerzo si no se tiene un postre de cocina ligero, es preferible un helado, que refrescará siempre la irritación que producen los **cocktailes** y los vinos de mesa.

PENSAMIENTOS

Se puede contar siempre con los amigos mientras no se tenga necesidad más que de buenas palabras y consejos.

Max Daireaux

Una mujer que no tiene envidia de otras más lindas resulta mucho más bonita que ellas.

Muchos hombres creen amar a sus amigos, que no aman más que la amistad: la amistad que les aportan.

Max Daireaux

MENU DEL DIA

Almuerzo	Comida
Silver Fitz Cocktail.	Cantaloup.
Huevos al plato.	Sopa de fideos con menudos.
Minutas de pescado.	Frituras de camarones.
Patas a la andaluza.	Tamal con pollo.
Arroz blanco. Platanitos.	Carnero frío con jalea.
Ensalada de tomates.	Ensalada de lechugas.
Puding diplomático.	Pastel de guayaba.

Hermosee su Cutis con Cera Mercolizada

Aplíque abundante Cera Mercolizada en la cara cada noche antes de retirarse y convénzase de sus notables efectos como un restaurador de belleza de la piel. Penetra bien en los poros, haciendo exfoliar todas las impurezas y resíduos de grasa. Hace desaparecer la palidez, manchas y otros defectos. El cutis se blanquea y suaviza y su cara por completo aparece como un pétalo hermoso y delicado. La Cera Mercolizada ayuda a descubrir la belleza oculta. En todas las boticas y droguerías.

ANIVERSARIO DE SARRIA EN LOS JARDINES LA TROPICAL

Dispuesta a conmemorar el Décimo Sexto Aniversario de su fundación hoy día 19 del corriente mes en los Jardines de la «Tropical», Salón «Tropical».

Celebrará una gran matinee bailable en honor a sus asociados y familiares así como también todos aquellos que no siéndolo pertenezcan a la Colonia del Distrito de Sarria.

Los concurrentes a esta fiesta además de ser esmeradamente atendidos por las Comisiones serán también obsequiados por cuenta de la Sociedad con cerveza «Tropical», con el fin de confraternizar una vez más conjuntamente y recordar las floridas Campiñas de nuestro ensueño Sarriano.

La Comisión organizadora con objeto de que las personas que no hayan recibido su invitación, y quieran asistir pueden solicitarla a la Secretaría General de 8 a 9 p. m. Centro Gallego.

La orquesta que amenizará este acto es la elegida: Jazz Band: San Luiís, que ejecutará escogidos danzones y fox trots de su mejor repertorio.

La Comisión de dicha fiesta es como sigue:

Presidente: Antonio Torres López. Secretario: Jesús Vázquez. Vocales: Manuel Fernández, Francisco Arias, Manuel Castro y Francisco López.

LOS NACIMIENTOS EN «HIJAS DE GALICIA»

Seguimos refiriéndonos al informe rendido por el director del Sanatorio «Concepción Arenal», en el cual se recoge la labor realizada durante el pasado mes de enero por el Cuerpo Facultativo, correspondiendo aludir hoy a que en dicho mes dieron a luz en la sala de maternidad 28 asociadas de «Hijas de Galicia», naciendo 16 hembras y doce varones, y teniendo el notable tocólogo y competente jefe de ese importante dependencia, doctor Alfredo Alvarez, que intervenir en doce casos, haciendo una sinfisiotomía, dos grandes extracciones, una aplicación de forceps y ocho curetajes.

Los dentistas, entre extracciones, consultas, curas y cauterios, empastes y operaciones, asistieron a 1.175 atendiendo 789 el doctor José F. de la Torre y 386 el doctor Gonzalo Fernández.

El doctor Llópiz hizo 18 metabilismos; 6 pneumotorax el doctor Lamar y 45 visitas en el pueblo de Regla el doctor Rivero.

LABOR DIARIA

En el Sanatorio de Hijas de Galicia el notable cirujano doctor Emilio García Tudurí, auxiliado del doctor Diego Suárez Villasuso, practicó ayer cuatro operaciones de apendicectomía; y en la sala de maternidad hubo dos alumbramientos, naciendo dos hembras.

Ingresaron para atender a su curación las siguientes asociadas: Carmen García Iglesias, Manuela Pérez Alvarez, Dolores Vázquez Arias, Concepción Verges, Soledad Junco y Laura Vales Gundin.

Salieron dadas de alta: Gregoria Garmenia, María del Carmen Sierra de la Vega y Sancia Alvarez Martínez.

Damos fin a los datos que aparecen en el informe rendido a la Junta Directiva de la sociedad «Hijas de Galicia», por el Director del Sanatorio «Concepción Arenal», doctor Antonio F. Barrera, el cual es notable laringólogo, habiendo intervenido durante el pasado mes de enero en 74 operaciones de su especialidad, practicando 42 amigdalectomías, 28 adenoidectomías, una conchectomía, una resección del tabique y dos extirpaciones de pólipos.

En la Sala de curaciones e inyecciones se pusieron 4,693 inyecciones, se hicieron 2,135 curaciones y se dieron 112 aplicaciones de championiere.

El departamento de Diatermia y Luz Alpina se registra con 1,410 sesiones, correspondiendo 750 a luz alpina, 600 a diatermia, 40 a corrientes farádicas y 21 a efluvios.

En los Rayos X fueron informadas 228 radiografías y 35 fluoroscopías por el radiólogo doctor Pablo Macías, y en el Laboratorio, del que es competente Jefe del doctor Guillermo Salazar, se hicieron 1,530 análisis diversos.

RECETAS DE COCINA

Se cortan lascas finas de jamón, tocino, zanahorias salcochadas y carne, adobándolas con zumos de naranjas, de cebolla, sal y pimienta y polvo de nuez moscada.

Se colocan alternando las lascas en una servilleta y se cosen con hilo fuerte, en forma de salchichón.

Así preparada se echa en manteca muy caliente para que se dore bien agregándole cebolla picada, unos tomates, un ajo, un cucharón de vino seco y agua suficiente para cubrirlo con unos granos de pimienta. Se deja hervir durante dos horas sirviéndose frío.

M. R. de FONTANILLS

Sociedades Españolas

FALLECIMIENTO SOCIO QUERIDO CENTRO ASTUR

Se trata del fundador don Miguel López González del Valle, socio muy admirado

Un iluminado más que desaparece, un miembro del roble medio centenario del Centro Asturiano ha caído. Se trata del socio fundador don Miguel López González del Valle, que ostentaba el número 16 en las listas sociales.

La Sociedad y todos sus componentes han lamentado la caída de este hombre todo bondad, que hasta los últimos días estuvo concurriendo a las sesiones que se celebraban en el Centro Astur y que noche a noche visitaba la casa de sus amores para charlar con los coasociados y con algunos compañeros de él que concurren a diario a la casa sociel.

A su sepelio verificado en la tarde de ayer concurrió una representación de la Directiva y numerosos asociados.

EL PROXIMO BAILE

Ya solo faltan tres días para el primer baile que ha de celebrar la nueva Sección de Recreo y Adorno del Centro Asturiano, el que se celebrará el día veintitrés de este mes de febrero, víspera del aniversario del grito de Baire.

Las orquestas de Belisario López, el Eexteto Nacional de Piñeiro y el Jazz Band «Los Piratas de F. Maya», tienen a su cargo la ejecución del programa bailable.

Se trata, ya se ha dicho, pero repitámoslo, de un baile de confraternidad social, al que podrán concurrir los socios de todas las colectividades, mediante el pago de un billete de un guardarropía que tiene el valor de veinte centavos.

El primer éxito aguarda a los hábiles diplomáticos que ahora forman parte de la Sección, es el primer baile y numerosos serán los concurrentes a esta fiesta.

EN EL CUADRO DE HONOR DEL PLANTEL JOVELLANOS

Hé aquí los alumnos a quienes corresponde figurar en el Cuadro de Honor de este Plantel,durante la semana comprendida desde el día 17 al 25 del mismo:

Niñas. Aula 1a: Georgina García Alvarez, Julia Rodríguez, Rita María Tamargo e Isabel Palacio Cuéllar; Alala 2a: Sara García Sánchez, Ma. Esther García Fernández y Rosa Clivanse; Aula 3a: Elvira Arrojo, Angela Alvarez; Aula 4a: Juana Blanco de los Cuetos. Conchita Fernández y Aurora Fernández; Aula 5a: Josefina del Peso de Ceballos, María Luisa Fernández Blanco e Italia Hoover.

Niños: Aula 1a: José M. García Martínez, Emilio Escalada Fernández y Francisco García Pascual; Aula 2a: Benjamín Vlavanses, José Bolado y Francisco Pérez; Aula 3a: Manuel Munil, Julio Jaloski, Faustino Fernández; Aula 4a: Modesto Bueres, José Antonio Hidalgo Bordón y José Antonio Sela; Aula 5a: Armando Pereira, Emilio Fernández y Fermtín de la Fuente.

TOMA DE POSESION DEL CONCEJO DE PONGA

El próximo día 20 se celebrará en Tenerife 31 la toma de posesión de la nueva directiva de esta Sociedad. Elemento de verdadera actividad y entusiasmo se ha logrado reunir en las pasadas elecciones, la que se caracterizaron por la unanimidad de criterio en todos los votantes al elegir los nuevos vocales. A continuación damos relación de la nueva directiva completa para el año 1933, la que quedará compuesta de los siguientes señores:

Presidente, Gabriel de Diego Sánchez; vice, Alfredo Arresegor; secretario, Salvador Collado Cuadriello; vice, José Suárez Santos; tesorero, Oscar de Diego Sánchez; vice, Jesús Muñiz; vocales. Amador Capellin, Pedro Sánchez, Cándido Foyo, Manuel Sánchez, Francisco Foyo; suplentes, Jacinto Pilar, Feliciano Foyo y Angel Mones Muñiz y vocales natos, Santos S. García, Antonio Fernández, Jovino Fernández y Nolasco Paniagua.

JUNTA GENERAL CELEBRADA POR 'CENTRO NUEVO'

Todas las discusiones fueron llevadas a cabo con serenidad exponiendo todos su criterio

En la Junta General extraordinaria celebrada por esta Asociación, quedaron aprobados los Reglamtentos especiales, Electoral y de Bajas, no terminando la discusión del correspondiente a la Sección de Asistencia Sanitaria, por lo muy avanzado de la hora.

Todas las discusiones se desenvolvierón en el más franco ambiente de confraternidad, matizadas por el gran interés que todos demostraron en contribuir al confeccionamiento de las leyes que han de servir para ellos mismos y que en la práctica correspondan a los fines para que se crean.

La concurrencia de señoras y señoritas asociadas y señores socios que afluyó a esta junta, fué tan extraordinariamiente numterosa, llenando los amplios salones del Centro Nuevo, que se vieron materialmente atestados mucho antes de empezar el acto, que para todos era de suma importancia. En esta primera Junta General se ha puesta bien de relieve, el entusiasmo que asociadas y socios sienten por los asuntos de la nueva Asociación, prestándole su decidida colaboración en todos los casos, para elevarla a la altura que todos desean verla en el concierto de las sociedades de asistencia sanitaria.

Nos dijo el Presidente provisional señor Torres Guasch, que correspondiendo a los justos deseos de la asamblea, dentro de breves días habrá folletos impresos del Reglamento de asistencia sanitaria, a la disposición de las asociadas y socios que detenidamente quieran examinarlo, antes de celebrar la continuación de la junta para su definitiva aprobación, que estima muy conveniente que todos se enteren previamtente, ahora que es oportuno, pues es preferible, nos dijo el señor Torres, discutir mucho que después censurar, aunque sea poco.

Es probable que la continuación de la junta, tenga lugar después de tomar posesión la Junta Directiva efectiva, que será el domingo cinco del próximo mes de Marzo, inaugurando en el propio acto el soberbio local que se encuentra ya decorado y amueblado con delicado gusto de las damas y señoritas que han prestado su concurso en la selección de los muebles. El salón ofrece un agradable aspecto.

TOMA DE POSESION EN EL C. REPUBLICANO ESPAÑOL

Tomó posesión el Presidente de la Sección de Propaganda del Círculo Republicano Español, quedando designados en ese acto el Vice-Presidente, Secretario y Vocales de la misma. Se proponen estos nuevos elementos, legión de entusiastas republicanos, desarrollar una activísima campaña para acrecentar la lista de asociados al Círculo y colocar a esta prestigiosa sociedad en el eminente lugar que le corresponde por sus sentidos ideales y espíritu francamente democrático.

Como primer objetivo se acordo distribuir papeletas de inscripción entre los miembros y cada uno se comprometió a obtener cinco nuevas inscripciones en un brevísimo plazo.

Asimismo se decidió colaborar con la Sección de Cultura en todos sus proyectos, particularmente en la grandiosa función que se está preparando para el 14 de abril, que se celebrará con toda brillantez en uno de los teatros de la capital asistiendo las autoridades cubanas, Cuerpo Diplomático y representación de todas las sociedades españolas.

ALGUNOS FESTIVALES DE LOS «ARENALESES»

La Junta Directiva de la sociedad estudiantil Concepción Arenal, celebró sesión bajo la presidencia de nuestro amigo, señor José Gómez Sánchez, tratándose distintos asuntos de trámite ordinario.

Fué designado para ocupar la vice-presidencia de la sociedad el distinguido asociado, señor José Fojo Cora, y para el cargo de tesorero el conocido balompedista José Paz Rodríguez.

La Junta conoció lo adelantados que están los preparativos para los festivales que se encuentran próximos a celebrarse; el primero será una matinée bailable en la glorieta de la Casa-Club, sita en Josefina y Avellaneda (Víbora), y tendrá lugar el próximo domingo cinco de marzo. Serán contratados los mejores conjuntos musicales.

Las Secciones de Recreo y Sport, encargadas de la organización de éste, según nos manifestan sus presidentes, señores Manuel Graña y Secundino López, no descansan a fin de ultimar todos los detalles que redunden en el mejor esplendor del mismo. Podemos asegurar que será un festival completamente distinto a todos los celebrados hasta ahora en el citado lugar.

Sociedad Médico Quirúrgica

"Nuestra Señora del Pilar"

Fundada por los antiguos médicos de la Quinta Balear. SERVICIO DE CLINICA Y A DOMICILIO.

Clínica Propia. Laboratorio y Rayos X. Tratamiento de enfermedades médicas y quirúrgicas. A los socios de la Quinta Balear se les reconocen los mismos derechos.

MEDICOS:

Dr. Enrique del Rey ... Cirujano
Dr. Valentín García ... Medicina Interna
Dr. Joaquín Corbera ... Medicina Interna
Dr. Rafael Peñalver ... Cirujano Ortopédico
Dr. Carlos Valido ... Vías Respiratorias
Dr. Rufino Moreno ... Garganta, Nariz y Oídos
Dr. Marcelino Segurola ... Vías Urinarias
Dr. Carlos Taquechel ... Oculista
Dr. Díaz Betancourt ... Partos
Dr. Díaz Padrón ... Niños
Dr. José M. Busto ... Enfermedades de piel y sífilis
Dr. Manuel García ... Anestesista
Dr. Pedro Beade ... Medicina General
Dr. Santiago Segurola ... Medicina General
Dr. Pedro Ramos Piloto ... Laboratorio
Sr. Justo Corbera ... Técnico de Rayos X

Belascoaín No 98 Habana M-6655

LA GRAN VELADA DE EL CENTRO ANDALUZ

He aquí el programa de la gran velada que tendrá lugar en el Centro Andaluz, la noche del 25 de Febrero conmemorando la fundación de dicho Centro.

1. Himnos Nacionales de Cuba y España.
2. Apertura del acto por el señor Presidente social.
3. Discurso por el doctor Francisco Barroeta y entrega de los títulos de Socios de Méritos a los señores Antonio Pérez López y Manuel Vinent Matamoros, Presidente y Secretario del Centro Andaluz.
4. Poesías andaluzas recitadas por la señorita Cristina Alvarez Puyal.
5. Canciones Andaluzas, por la señora Dolores Laguna «La Cordobesita» acompañada por el profesor señor.
6. Recitación por el joven poeta señor Rafael Ayala López.
7. Pasacalle «España Cañi» y Gitana del Albaicín «Zambra» por la señora Isabelita Sánchez de Amaya.
8. Números de Canto por el conocido artista señor Roberto Req. acompañado al piano por el profesor señor A. González.

Segunda Parte:— Gran baile, amenizado por la orquesta de Marcelino González.

El cortijo que los andaluces tienen establecidos en la calle de Prado se verá ese día concurridísimo, la gracia y la simpatía de las mujeres de Cuba, haciendo pendant a las flores de la tierra maravillosa de España, que no otra cosa es la región Andaluza, dará motivo para que no se quepa esa noche en los salones de la Sociedad que resume la gracia, la simpatía y los amores de la España Grande.

GRAN EXITO SERA LA JIRA DE SOCIEDADES GALLEGAS

Se está notando mucha animación para la jira del Comité de las Sociedades Gallegas, el que tendrá lugar el domingo 26 del actual en todos los jardines de La Tropical.

Está siendo muy grande la demanda de entradas, tanto por las Sociedades, como por los particulares, pues según informes de la comisión de Fiestas, se encuentran vendidas más de tres mil, lo que es una buena prueba de lo grandioso que ha de ser el Festival «Golondrinas de Amor», el que dejará un gratísimo recuerdo a los que tengan la suerte de concurrir a él.

EL TE BAILABLE DE LA SOCIEDAD JOVELLANOS

Continúa con gran actividad la Sección de Fiestas de la Sociedad «Jovellanos», la organización de la fiesta bailable que celebrará el próximo domingo a las 3 de la tarde en sus salones de O-Reilly número 92, (altos).

El ya popular conjunto típico «Encanto» amenizará esta matinée, que promete resultar brillante fiesta.

Para las damitas habrá gratas sorpresas.

DIRECTIVOS ELECTOS EN AGRUPACION CASTROPOL

La Junta General de Eleciones celebrada por la Agrupación Castropol, han sido electos para ocupar los distintos cargos de la Junta Directiva los siguientes señores:

Para Presidente: señor Jesús Pérez García; Viceprimer Presidente: Sr. José Manuel Gayol Gayol; Vice segundo Presidente: Sr. Claudio García Viña; Vocales Efectivos: señores José Gómez García, Belarmino Fernández González, José Antonio Sela, Francisco López Fernández, Salvador Veiguela, Emilio Prieto Cotareio, José María González García, Julio Cancio Rojas, José Antonio Díaz, Justo Alvarez, Gervasio Fernández, José A. Ramos Pico; Pablo Murias Blanco, Bautista Soto Rodríguez, José Marcía García; Vocales Suplentes: Sres. Eduardo Pérez Moreno, Santiago García García, Francisco Díaz Canel, Juan Sela González y Jesús Gayol Gayol.

La junta se desarrolló dentro de la mayor camaradería, siendo de notar el entusiasmo que guía a los nuevos elegidos, para proseguir la senda que anteriores Gobiernos de la Sociedad, han venido desarrollando.

Nuestra felicitación más sincera a los nuevos elegidos.

IMPORTANTES ACUERDOS DEL Ctro. de VENDEDORES

Con asistencia de más de cuarenta asociados celebró la Sección de Propaganda del Centro de Vendedores Comerciales su Junta reglamentaria, en la que ha reinado un franco optimismo, no sólo por las muchas nuevas inscripciones que se han presentado en la misma, si que también por los acuerdos tomados que son de gran interés.

Nombráronse nuevas comisiones por barrios para que la labor de propaganda sea más eficaz y haga llegar a conocimiento de todos los Vendedores de buena fe, las ventajas que para ellos representa pertenecer a este Centro.

Se dió cuenta por el Presidente de la Sección del grandioso éxito alcanzado por esta Sección conjuntamente con la de Cultura, con motivo de la celebración del primer aniversario de este Centro el día 28 del próximo pasado Enero, en la que el ilustre Dr. Ignacio González Cobos dió comienzo a la serie de Conferencias que nos tiene ofrecidas, las que por resultar pequeño el local por el enorme interés que ha despertado, se acordó celebrar las sucesivas en locales más amplios, siendo uno de los señalados para el 11 de Marzo el hermoso y amplio salón de sesiones del Centro de Detallistas de la Habana, según informes adquiridos de la Sección de Cultura.

Asimismo se acordó instituir un premio para el asociado que durante el mes de Mayo aporte el mayor número de nuevas inscripciones, y por último, se dió a conocer a todos los asistentes de la suspensión de la Verbena acordada por la Sección de Orden y Recreo que había de celebrarse en los jardines de La Polar y que por no poder conseguir el permiso correspondiente, ésta se celebrará el día 18 de Marzo en la hermosa terraza del ceafé El Carmelo, en el Vedado, recomendando a todos el mayor entusiasmo, para la colocación de entradas, ya que éstas sólo valen 40 centavos para caballeros, siendo la entrada de las señoras completamente grátis, dando término la Junta con un verdadero entusiasmo por parte de todos los asistentes.

CELEBRARAN GRAN BAILE LOS RTES. DEL COMERCIO

La sesión de Recreo y Orden de la Asociación de Representantes del Comercio, en la última reunión que celebraron, acordó celebrar un baile el día 4 de Marzo del presente año, a las nueve de la noche.

En dicho baile se proclamará el Comité de Damas, en honor del cual se celebrará dicho baile. Los componentes de la Sección de Recreo y Orden, están tomando buena nota de las señoritas que han de componer dicho Comité, el cual cooperará con la Sección de Propaganda y la de Recreo y Orden, en la organización de la gran Fiesta que esta Sociedad tiene en proyecto para el día 11 de Junio en todos los jardines de La Tropical.

Esta Comisión pone en conocimiento de los bailadores que para tener derecho a asistir al baile del día 4 de Marzo, tienen que proveerse de la correspondiente invitación para solicitar la mismo puede dirigirse al local social, Reina número 3, altos, entre Reina y Amistad.

Dicho baile será amenizado por la renombrada orquesta y son Hermanos Selas, por lo que esperamos que sea un exitazo de la Sección de Recreo y Orden de dicha sociedad.

PENSION COMPLETA en el GRAN HOTEL desde $3.00 diarios, según habitación

Comprende este precio además desayuno, almuerzo y comida en su Restaurant de 1a. clase. Baños y uso de las aguas y de todos los atractivos del Balneario.

—Si no puede descansar en estas bellas montañas a 800 pies sobre el nivel del mar, pida las Aguas de los manantiales. Botellón de 20 litros $0.90.—12 litros, $1.25. 24½ botellas $1.50.—24¼ $1.20.

SAN MIGUEL DE LOS BAÑOS
EL PARAISO DE CUBA

GRAN HOTEL del BALNEARIO y PLANTA de ENVASE de las AGUAS

Aguas Alcalinas Bicarbonatadas recomendadas por los Médicos más eminentes para la curación de las enfermedades de las vías digestivas y urinarias, diabetes y todos los trastornos de la nutrición.

—Pídalas en todas partes—

UNICO DEPOSITO DE LA COMPAÑIA:

Tacón No. 4, Teléfono: A-7627

M.E.C.D. 2016

AVISO

Avisamos por este medio a todos nuestros clientes, amigos y al público en general, de que no hemos autorizado a persona alguna para que invocando nuestros nombres o de alguno de nuestros empleados haga peticiones de dinero o mercancías. Estén alertas para no ser víctimas de un atraco y órdenen el arresto del timador.

Compañía Harris, S. A.
Tellechea Peña y Cía. S. en C.
Enrique Gancedo Toca

Busto desarrollado y reconstituído con las saludables y reconstituyentes

PILDORAS ORIENTALES

Solicite gratis hoy el folleto descriptivo, se lo enviamos bajo sobre sin membrete. Diríjase a P. ORIENTALES. Apartado 1244.—Habana.

Dr. ANTON LUTZ
Oculista
Vedado, Calle DOS y 23
Teléfono F-4995

CUIDADO CON LA GRIPE!!
Ponga unas gotas de
"NASEP"
(Taquechel)
en el pañuelo y ríase de los catarros.
ANTISEPTICO NASAL
DE VENTA EN TODAS LAS FARMACIAS
ELABORADO POR LA DROGUERIA TAQUECHEL. O'REILLY 27 HABANA

CALLES HIZO LA DEFENSA DE LA PLATA

El ex Presidente mexicano dijo que la plata necesita rehabilitarse en el mundo

CIUDAD MEXICO, febrero 18. AP. Los problemas económicos del mundo se resolverán, dijo ayer en una interviú el expresidente Plutarco Elías Calles, cuando las naciones abandonen sus intentos egoistas y aislados de hacer frente a la crisis y unan sus esfuerzos en un plan único basado en la rehabilitación de la plata.

El general Calles agregó que la remonetización de la plata es absolutamente esencial para las rehabilitación del mundo, y recomendó que todas las naciones supriman el billete de banco de pequeñas denominaciones con el fin de que se haga más uso de la plata.

Atribuyó la presente crisis a la «cobardía y egoismo» de los financieros, estadistas y economistas del mundo, que se han negado a hacer frente a la realidad.

Los delegados a la próxima conferencia económica mundial, añadió Elías Calles, tendrán que reconocer las realidades y comprobarán que la rehabilitación de la plata es esencial para el bienestar del mundo. Agregó que cerrar las fronteras al comercio y crear obstáculos al comercio internacional por medio de aranceles no es más que prolongar la situación económica.

¿CALLOS?

¡Quite el dolor!

Elimine los callos con este método seguro y fácil

1. Remoje el pie en agua caliente por 10 minutos y séquelo.
2. Aplíquese "Blue-jay" colocando la rodaja de fieltro directamente sobre el callo.

Como se produce el efecto—A es el medicamento que debilita el callo suavemente. B es la rodaja de fieltro que alivia la presión y quita el dolor en seguida. C conserva la rodaja en su lugar y evita que se deslice.

3. A los 3 días quítese el parche, remójese el pie y despréndase el callo.

Millones lo usan. De venta en droguerías, farmacias y boticas

BLUE-JAY BAUER & BLACK REMEDIO PARA CALLOS

Crónica Habanera

(Viene de la Página SIETE)

CASINO NACIONAL

En animación extraordinaria, se desarrolló la fiesta de anoche celebrada en nuestro bellísimo Casino Nacional.

Fiesta de los sábados que como siempre, reunió en el salón de comer un grupo de parties de distinguidas personas de la sociedad habanera y del turismo.

A las doce se presentó el show, con Maurice and Córdoba, la bailarina española Celinda, y la pareja de rumba Agustín y Juanita.

Hoy domingo ha de verse el casino nuevamente colmado de numeroso público. La fiesta popular tiene siempre una buena acogida.

El precio del cubierto es de dos pesos y actuará un atractivo chow.

Tocará la orquesta Havana Casino.

Relacionamos a continuación los parties de anoche.

Los matrimonios Enrique Arango y Ofelia Cortina de Arango, Luis Mendoza y Consuelito Lamar de Mendoza y Mr. y Mrs. Mortimer Loewi ton Midge Loewí y Pedro Romero, Marqués de Casa Núñez.

Una mesa de Panchito Pla, el distinguido manager social del Casino y su gentil esposa Raquel Larrea con Rosario López Lemon y Antonio Colete.

Mr. y Mrs. Jerome H. Louchheim Presidente del Cuban-American Jockey Club con Mr. y Mrs. Harry F. Louchheim y Mr. y Mrs. A. Leeds.

Los esposos Alberto Almasqué y Conchita Casariego con Salvador Juncadella y Estela Gamba de Juncadella.

Roberto Myers y Gladys Turull de Myers con Cusa Turull, Evelyn Turull y Bernardo de la Guardia.

El doctor José Antonio Clark con Cusa Clark y Luis R. Giménez.

Mr. y Mrs. Smadbeck con Luis Deschapelles y Mercy Duque de Deschapelles, Dorothy Smadbeck y Russel Quesada.

La señora Mercedes A. de Cortes con dos parejitas: Ofelia Cortes y René Cano, Carmelina Cortes y Pepe Roig.

Los jóvenes esposos Ignacio Alfaro y Graziella Pérez Renté con Sarita Alfaro y Vicente Díaz jr.

El señor Luis Agostini e Ivette A de Agostini con Rita Agostini y Manolo Menéndez, María Victoria Agostini y Carlos Agostini.

En una mesita los esposos Enrique Ramos e Ida Smernoff.

Rodolfo Martínez Prieto y Carmelina Suárez de Martínez Prieto con Emma Agüero y Manuel M. Suárez.

La señora María Luisa Smeillan viuda de Cortes con tres parejitas: Marta Ramos Izquierdo y Rolando Martell, María Cortes y Aurelio Ruibal y Hortensia Lluch y Armando Maribona, el conocido dibujante.

China Montalvo y Pastor Gutiérrez y Alicia Herrera y Luis del Peso.

Frank Mac Heney y Virginia Quesada con Sisa Antón y doctor Castro Palomino.

Dos matrimonios en una mesa: Arturo Ruiz Mesa y Clara Ramos y Enrique Guiral y Tomasita Ramos con Alicia Guiral y Petit Ramos.

La señora Lucía Horstman de Weiss con Lucerito Weiss y Roberto Cancio.

La señora María López de López Silvero con Rosalía López Silvero y Luis Díaz Orta e Isabel López Silvero y José M. Galán.

Mr. y Mrs. Paul A. Mahoney, Mr. y Mrs. A. Van Realte, Mr. y Mrs Lawrence Leeds, y Mr. y Mrs. Francisco F. Rosenbern.

Mr. Herbert Wagner, Mr. y Mrs. C. Buxton, Mr. John Pfortsel.

EL HONOR DE LOS MARINOS ITALIANOS

El martes por la tarde, ofrecerá el doctor Orestes Ferrara, Secretario de Estado y su gentil esposa María Luisa Sánchez, un té en honor de los oficiales y guardias marinas del barco escuela «Cristóforo Colombo» surto en puerto.

Este té, para el que se ha hecho una selecta invitación, tendrá lugar en la residencia del distinguido matrimonio.

HOY, LA SINFONIA DE BEETHOVEN

El Teatro Nacional, tendrá hoy una de sus mayores concurrencias durante la celebración del concierto de la orquesta Filarmónica y la Coral de la Habana, en la primera audición en Cuba de la Novena Sinfonía de Beethoven.

Este grandioso concierto que ha despertado inusitado entusiasmo en la sociedad habanera está señalado para las diez de la mañana.

Antes de la Novena Sinfonía, la Coral de la Habana, cantará las cuatro obras siguientes: «a cappella» Coral de la Cantada 140 (J. S. Bach); El Cant dels Aucells (Millet); Tenebrae Factae Sunt (M. Hadyn) e Itzayá (R. de Usandizaga.)

TEATRO TRIANON

Gran matinée la que se celbrará hoy, domingo, en el concurrido cine de la calle Línea en el Vedado.

Comenzará a la una con el siguiente programa: «Trece mujeres», cinta muy interesante que interpreta entre otras principales estrellas la bella Irene Dunne; «El hombre de acero», por Hoot Gibson; «Miedo de hablar», simpática película de Sidney Fox; una revista y una comedia.

En las tandas elegantes de cinco y cuarto y nueve y cuarenta y cinco, pasará por la pantalla «Trece mujeres.»

BODA EN EL VEDADO

Esta tarde, en la iglesia parroquial del Vedado tendrá lugar la boda de la gentil señorita Inés María Hernández, con el joven Leonardo Abarca.

La novia es hija del teniente Hernández, de la Policía Nacional.

DAMAS ISABELINAS

Es grande la demanda de mesas para el próximo té y bridge de las Damas Isabelinas, que tendrá efecto el martes, de tres a seis de la tarde, en el Salón Verde de «El Encanto».

El del martes pasado fué un completo éxito para la prestigiosa institución que preside la señora Ofelia Rodríguez de Herrera.

Hasta ayer habían separado mesas las siguientes señoras:

María Galarraga de Sánchez, Elisa Fortún de Torroella, María Josefa Agüero de Recio, Valeria Marcos de Ascanio, Cuca Blanco vda. de Laurrieta, Nena Armenteros de Figueras, María Cabezola de Bosch, Sara de la Barrera de Raymond. Josefina Fernández de Ferrera, Guillermina G. de Alvarado, Amparo Martín de Mesa, Mrs. Julio Soto Navarro, María Vermay de Campanería, Caridad Godoy de González Ruiz, Consuelo Morillo de Jovantes, Mrs. July Sánchez, Cira Rodríguez de Andreu, señora Zabaleta, señorita Delgado, señora Cuéllar, señora Domithan.

Para separar mesas se debe llamar al teléfono FO-1309, de la señora María López de Pérez, secretaria del subcomité de Propaganda de las Damas Isabelinas.

EN EL COLEGIO SARMIENTO

El pasado miércoles se celebró en el Colegio Sarmiento, una fiesta para conmemorar el natalicio del gran héroe argentino, cuyo nombre ostenta dicho plantel de educación.

En Carlos III número trece donde tiene su domicilio dicho Instituto, tuvo lugar este acto simpático y cordial.

Hicieron uso de la palabra la directora señorita Eugenia María Lazo, y la subdirectora señorita Emelia López; se representó una simpática comedia: «Los Curiosos», además se recitaron poesías y se hizo música.

LA BODA JUARRERO-ADAN

Como hemos anunciado en días pasados, la boda de la bella señorita Berta Juarrero y el primer teniente del Ejército doctor Ricardo Adam Silva, se celebrará el próximo jueves veintitrés.

La iglesia de San Juan de Letrán lucirá esa noche un adorno floral suntuoso, que ha sido encargado al jardín «El Clavel», cuyos floristas también harán el ramo de novia.

Los padrinos y testigos de esta brillante ceremonia, los dimos a conocer en crónicas anteriores.

Edel FARRES

"El Palacio de Cristal"
Neptuno y Campanario — Tel. a. 0315

BATERIAS DE COCINA

ALUMINIO PURO MARCA "LEO"

LIMPIO — ECONOMICO — OPTIMO

20 PIEZAS $3.50 **30 PIEZAS $6.50**

2 litros a 40 centavos; 3 litros a 50 centavos
4 litros a 60 centavos; 6 litros a 70 centavos.
8 litros a 90 centavos; 10 litros a $1.10

Para niño a 5 centavos; ½ litro a 10 Ctvs.
1 litro a 20 centavos; 2 litros a 30 centavos.
3 litros a 40 centavos; 4 litros a 50 centavos.

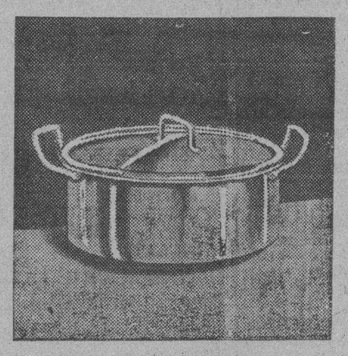

1 litro a 30 centavos; 2 litros a 40 centavos.
3 litros a 50 centavos; 4 litros a 60 centavos.
6 litros a 70 centavos; 8 litros a 90 centavos.

Especial de 2 litros a 15 centavos
2 litros extra a 20 centavos; 3 litros a 30 Ctvs.
4 litros extra a 40 centavos; 5 litros a 60 Cts.

VAJILLAS DE SEMI-PORCELANA INGLESA, 60 PIEZAS .. .. $ 8.00
JUEGOS DE COPAS EN CRISTAL GRABADO, 30 PIEZAS .. .. „ 5.50
CUBIERTOS CON GARANTIA 50 AÑOS 24 PIEZAS .. .. „ 3.50

MILES DE ARTICULOS A 5 - 10 - 15 Y 20 Ctvos.
COMPRE BARATO - VISITENOS
MIGUEL LASTRA S. en C.
ENVIOS PARA TODA LA ISLA
SERVICIO A DOMICILIO

PROPAGANDAS PUMAREJO

UN DICTADOR DE FINANZAS EN MICHIGAN

El Gobernador del Estado trata de resolver el grave problema bancario del mismo

DETROIT, febrero 18. AP)—El estado de Michigan tiene puesta toda su confianza en una dictadura financiera, para resolver su problema bancario, y para poder restaurar la normalidad comercial cuando termine la moratoria de ocho días, el martes próximo.

En manos del gobernador William A. Comstock, que hace escasamente dos meses que tomó posesión, se pondrán los más amplios poderes de que jamás ha gozado un ejecutivo de estado. El plan fué sometido a la aprobación de la legislatura hoy. El gobernador declaró esta noche que antes del lunes por la noche, espera tener «amplios poderes» para supervisar todas las operaciones bancarias.

Los banqueros aparentemente están más preocupados por la situación que los depositantes, que tienen su dinero en las bóvedas de los 530 bancos afectados. En Detroit ayer, los bancos pusieron a la disposición de los depositantes la suma de $30,000,000, de la cual retiraron solamente un 20 por ciento entre ayer y hoy.

SE PROPONE UNA LEY EN YUGOESLAVIA PARA ECHAR DEL PAIS A LOS JESUITAS

BELGRADO, febrero 18. (AP). Un proyecto de ley para expulsar a todos los Jesuitas de Yugo-Eslavia, fué presentado ayer en el Parlamento por un grupo de 56 diputados. Si el proyecto se aprueba, los Jesuitas tendrán que elegir entre abandonar el país dentro de un plazo de 48 horas, o aceptar el destierro en una isla del Adriático.

La creencia general, sin embargo es que el plan no será aprobado.

DENEGADA A UNA COMPAÑIA LA PRESTACION DE FIANZA

La Compañía de Fianzas «La Eminencia», por medio de una póliza, prestó fianza de 50 mil pesos que le fué señalada al procesado Juan Aguilar Acosta, sujeto a distintas causas que se le instruyen por hurto de varios automóviles.

Pero dicha fianza fué denegado por el doctor Saladrigas, con motivo de no ofrecerle debida garantía.

Como se recordará, Aguilar Acosta fué procesado conjuntamente con Antonio Toledo y José María Raqueiro, exigiéndoseles a cada uno, para poder gozar de libertad, la suma de 50,000 pesos.

POLVOS CAMPOS de AMOR

¡SU CUTIS ES SU TESORO!.

Consérvelo usando Polvos «CAMPOS DE AMOR», cuyo perfume exquisito y elaboración científica y esmerada lo ha hecho el predilecto de nuestras más elegantes damas.

PRUEBELO, SU CUTIS SE LO MERECE.

DRIALYS

Damos Dinero

Sobre valores y objetos de todas clases. Más dinero, menos interés.

Evolución rápida.

JESUS CAL REIGOSA

EL ENCANTO

Préstamos. Animas 31 y 33 esquina a Crespo.

Piense en la oportunidad de participar, comprando un boleto de la gran justa del

MILLÓN DE PESOS DEL

CUBAN NATIONAL SWEEPSTAKES

AUTORIZADO POR EL DECRETO PRESIDENCIAL DEL 18 DE MARZO DE 1932, DE ACUERDO CON LA LEY DE 1923.

Cientos de miles de tickets se están vendiendo en el mundo entero lo que hace suponer que los premios han de exceder de:

PRIMER PREMIO
UN MILLON DE PESOS
SEGUNDO PREMIO
MEDIO MILLON DE PESOS
TERCER PREMIO
TRESCIENTOS MIL PESOS

El sorteo se efectuará el 5 de marzo próximo

La carrera de caballos del Gran Premio se celebrará en el hipódromo Oriental Park el 12 de marzo próximo.

Los tickets se venden en vidrieras de cigarros, por conducto de los agentes autorizados y en nuestras oficinas de Prado 13 esquina a Genios

Boletos $ 2.00 CADA UNO

†

E. P. D.

LA SEÑORITA

ISABEL VALDES BORDAS

HA FALLECIDO

Y dispuesto su entierro para hoy domingo, a las cuatro de la tarde, su hermana, hermanos políticos, sobrinos y primos que suscriben, ruegan a las personas de su amistad los acompañen en la conducción del cadáver desde la casa Milagros 98 casi esquina a J. B. Zayas, al Cementerio de Colón, favor que agradecerán.

Habana, febrero 19 de 1933.

América Valdés Bordas; Vivina González Viuda de Valdés Bordas; Luis Vidaña; Dres. Luis y José M. Vidaña; Lcdos. Gabriel y Francisco Camps; Pbro. J. Rodríguez; Dr. Rosendo Dorrego.

†

E. P. D.

El Sr. Aurelio Pérez Mier

HA FALLECIDO

Después de recibir los Santos Sacramentos y la Bendición Papal

Y dispuesto su entierro para las cuatro y media de la tarde de hoy domingo 19 de febrero, los que suscriben, hijos, hermanos, hijos políticos y demás familiares y amigos, suplican a sus amistades los acompañen en la conducción del cadáver desde la Capilla de la Quinta de Dependientes hasta el Cementerio de Colón; favor que agradecerán.

Habana, 19 de febrero de 1933.

María Teresa, José María y Rogelio Pérez Cubillas; Moisés y Valentín Pérez Mier; Angel Macías; Carmelina Reyes de Pérez Cubillas; Isabel Rubio de Pérez Cubillas; Mercedes Camps de Pérez; Gonzalo Reyes; Dr. José F. Perera; Jesús Gandarillas; Dr. Antonio Vázquez y Dr. Julio Souto.

NO SE REPARTEN ESQUELAS.

PEPTONATO DE HIERRO ROBIN

DESCUBIERTO POR EL AUTOR EN 1881
ADMITIDO OFICIALMENTE en los Hospitales de París y en el Ministerio de las Colonias

No fatiga el Estómago.
No ennegrece los Dientes. No restriñe nunca.
Este FERRUGINOSO es ENTERAMENTE ASIMILABLE
Cura: **ANEMIA, CLOROSIS, DEBILIDAD**

VENTA al por MAYOR: 13, Rue de Poissy. PARIS. — AL DETALLE: *En las principales Farmacias.*

M.E.C.D. 2016

Aparecen en el mercado de New York ofertas de azúcares crudos de Cuba al precio de 0.83, costo y flete

Frutos cubanos en Nueva York

La Sección de Fomento y Expansión Comercial de la Secretaría de Agricultura, Comercio y Trabajo, ha recibido con fecha 16 del actual, del Jefe de su Oficina Agrícola-Mercantil establecida en New York, el siguiente cable:

«Subastáronse en New York, papas 1,460 huacales llegados vapores Siboney y Morro Castle, Papa número Uno huacal de un peso setenticinco a un peso ochenticinco, número Dos a un peso setenticinco huacal, vendiéronse en venta privada número Uno a dos pesos huacal, procedentes de Florida de un peso cincuenta a un peso setenticinco huacal, vendiéronse en venta privada Pepinos el huacal extra-fancy a cuatro pesos, la clase más pobre a dos pesos cincuenta, fancy a tres pesos cincuenta, la clase más pobre a dos pesos, choice a dos pesos, la clase más pobre a un peso setenticinco, procedentes de Puerto Rico, 50 huacales a tres pesos veinticinco, vendiéronse en venta privada Berengenas huacal a tres pesos veinticinco, la clase más pobre a un peso cincuenta, procedentes de Florida de un peso cincuenta a tres pesos, vendiéronse en venta privada Habas-Limas el cesto a cuatro pesos, la clase más pobre a dos pesos, procedentes de Florida de un peso cincuenta a tres pesos cincuenta, vendióse en venta privada Quimbombó, el cesto a cuatro pesos, la clase más pobre a un peso veinticinco, vendióse en venta privada Gengibre el huacal de un peso setenticinco a dos pesos, vendiéronse en venta privada Aguacates, el huacal chico procedentes de Florida, de dos pesos a tres pesos setenticinco, procedentes de California, de tres pesos cincuenta a cuatro pesos cincuenta. La temperatura hoy es fría seca, la temperatura anunciada es mucho frío».

El precio de las papas un poquito más bajo, los demás vegetales sostienen precios llenos para los frutos de buena calidad.

HABANA, febrero 17.—La cotización de distintos artículos en la Lonja es la siguiente:

Aceite de Oliva, latas de 23 libras, 12.50; Aceite de Semilla Algodón, caja, 13.00; Aceite Americano en barriles de 300 libras, 12.00; Aceite Girasol en barriles de 300 libras, 12.00; Arroz Canilla Viejo, quinta, 4.50; Arroz Semilla S. Q., quintal, 3.25; Arroz Valencia legítimo, quintal, 4.75; Arroz Americano tipo Valencia, quintal, 4.50; Bacalao de Noruega Superior, caja, 10.00; Bacalao de Noruega Regular, caja, 9.50; Bacalao Imperial, caja, 11.00; Café crudo del país, quintal, de 7.50 a 13.00; Cebollas Americanas Australia Brown, huacal, 4.25; Garbanzos (gordos sin cribar) quintal, 5.50 a 6.00; Harina de trigo según marca, sacos, de 5.80 a 7.00; Harina de maiz, país, quintal, 2.00; Jamón Paleta, quintal, 20.00; Jamón Pierna, quintal, 29.00; Manteca la. refinada, en tercerola, quintal, 16.97½; Manteca compuesta, quintal, 14.00; Manteca vegetal, quintal, 11.50; Papas del país, quintal, 000; Papas Americanas, quintal, 2.00; Sal molida, saco de 200 libras, 2.00; Sal molida Espuma del País, 98 libras, 2.00; Sal molida importada, 2.10; Tasajo Pierna, quintal, 15.00; Tasajo Surtido, quintal, 12.00; Tocino barriga, quintal, 14.50; Tomates del país (natural, 1 kilo) quintal, 2.60; Tomates del país, (en 100/4 caja) quintal, 3.25; Tomates del país (Puré en 1/ caja) quintal 3.25; Tomates del país (Puré en 1/8 caja), quintal, 2.60.

Se abre un concurso de carteles

Del 15 de marzo al 5 de abril próximos, quedará abierto, por la Caja de Pensiones para la Vejez y de Ahorros, un concurso de Carteles alegóricos, lo que se hace saber a pintores y dibujantes.

Los temas deberán ser tratados en forma que resulte manifiesta la relación entre el tema y la personalidad social de la Caja, como Institución de Ahorros y de Previsión.

Sus dimensiones habrán de ser de 100 x 70 centímetros. Los carteles no pueden ser apaisados. Se concede libertad de procedimiento, con un máximum de 4 tintas y negro, exceptuándose el pastel.

Los originales podrán presentarse con leyenda, o sin ella, pero en ambos casos es indispensable que la idea simbólica, motivo del cartel, resulte con claridad suficiente y sin auxilio de la leyenda.

Los trabajos deberán presentarse sin firma y con sólo un lema, y en un sobre cerrado, éste en el exterior, y en el interior el nombre y dirección del autor.

Dirección: Caja de Pensiones para la Vejez y de Ahorros, Vía Layetana 56-A., Barcelona.

SE MODIFICARA EL SISTEMA DE LAS CLAUSURAS

La comisión la integrarán un abogado, un ingeniero y también un médico. Menú de 500 niños

Acompañado del doctor José Prats, Inspector General de Sanidad, visitó ayer al Secretario del ramo el señor Manuel Gómez Mena, propietario del central azucarero «Victoria» ubicado en el término municipal de Yaguajay.

El señor Gómez Mena suministre al doctor Céspedes la información solicitada respecto al menú diario que ofrece en la cocina económica del central donde, a un bajo costo, suministra una alimentación completa, teniéndose en cuenta las calorías, vitaminas, etc, con un costo de $0.032, o sea tres centavos y un quinto.

La anterior información la rogó el doctor Céspedes al señor Gómez Mena para con el concurso del doctor Prats, estudiar la manera de obtener la mayor economía en la alimentación de los niños que proximamente han de ser llevados a la Colonia Infantil Permanente de Tiscornia, y que se tiene en proyecto un número mayor de quinientos.

NOMBRAMIENTO

Por decreto fué nombrado ayer el doctor Raúl García Zubizarreta Secretario de la Comisión de Clausura de la Jefatura Local de Sanidad de la Habana, de la que es Presidente el doctor Ramón Grau y Triana.

Tiene el propósito el Secretario de Sanidad de reorganizar la referida Comisión a fin de que formen parte de ella un abogado, un ingeniero y un médico que resolverán todos los problemas que se presenten en el instante de la ejecución de una orden de clausura dictada.

LA CONVENCION DE MATANZAS

A las nueve de la mañana de hoy comenzará en la ciudad de Matanzas la Convención Sanitaria Provincial que presidirá el doctor Céspedes,

Al acto concurrirán los altos jefes de la Secretaría de Sanidad, entre ellos los doctores Prats, Clark, López del Valle, Rodríguez Machado etc.

FARMACIAS MULTADAS

Las doctoras Adelaida Cañizares, de Wilson 129, Leonila Smith, de J número Uno y Natalia Gómez, de 23 381, todas en la barriada del Vedado fueron multadas ayer por la Inspección General de Farmacia por no atender debidamente las boticas a su cargo y carecer éstas de la cantidad suficiente de productos heroicos de acuerdo con lo que dispone el Reglamento vigente.

INVITACION A UN FESTIVAL

Las señoritas Regla M. García, Amparo Calvo, Rosa Trenzado Clara Díaz Emma Deulofeu y Hortensia Pérez miembros de la Asociación Nacional de Enfermeras y Alumnas, acompañadas de la señorita Hortensia Pérez, Jefe del Negociado de Enfermeras y el doctor José Prats, invitaron ayer al Secretario de Sanidad para el festival que aquella asociación ha de celebrar el próximo cinco de marzo en los jardines de La Tropical.

INDICE DE PRECIOS EN LOS ESTADOS UNIDOS

NUEVA YORK, febrero 18.

La Dirección de Estadística del Trabajo informa que los precios de los productos al por mayor bajaron un dos y medio por ciento respecto a diciembre.

El índice de precios de artículos de primera necesidad compilado por Moody es 80.6, contra 80.0

PIDEN DATOS PARA ABRIR LA CALLE DE M. GONZALEZ

El presidente de la Junta de Patronos de la Casa de Beneficencia y Maternidad, se ha dirigido a la Secretaría de Obras Públicas, interesando los datos correspondientes a los terrenos de la propiedad de dicha casa, que ocupó la Secretaría de Obras Públicas, para la apertura de la calle Marqués González.

Por el ingeniero jefe del Negociado de Calles y Parques, se ha remitido el expediente de tasación de los terrenos, acompañado de un plano de los mismos.

La cantidad de terreno ocupado asciende, según dichos planos, a seiscientos cuarenta y cuatro metros, sesenta y seis decímetros, y según la tasación que se hizo en su oportunidad, cuando ocupaba el cargo de secretario del Ramo, el doctor Carlos Miguel de Céspedes, se fijó el precio en cien pesos metro, valuándose dichos terrenos en la cantidad de sesenta y cuatro mil cuatrocientos cuarenta y seis pesos.

Cotizaciones

BOLSA DE NEW YORK

(De nuestra Redacción en New York)

Cotizaciones de la edición de media noche del "Times":

ACCIONES
304,630

BONOS
$5.603,000

HABANA CLEARING HOUSE

Las compensaciones de checks entre los bancos asociados al Habana Clearing House, ascendieron en la liquidación de ayer, a la suma total de:

$980,314.98

COTIZACION DE LA PESETA

La peseta española se cotizó al cierre del mercado a razón de:

12.08.68

por dólar.

COTIZACION DE LOS FRANCOS

El franco francés se cotizó ayer al cierre del mercado, a razón de:

25.38

por dólar.

COTIZACION DE LA LIBRA ESTERLINA

La libra esterlina se cotizó ayer en el mercado local a:

3.44

MERCADO GANADERO

Durante la semana que termina, no se operó ningún cambio en el mercado local, y solamente entraron 29 casillas con ganado.

LOS PRECIOS EN PIE

Precios pagados por compradores en los mercados de origen:

El vacuno

En Oriente, de dos y medio a tres centavos con el cinco por ciento de descuento.

En Camagüey, de dos y medio a tres centavos con el cinco por ciento de descuento en la finca y sin descuento en la ciudad.

En Las Villas, de dos y medio a tres centavos con el diez por ciento de descuento.

En Pinar del Río, de dos y medio a tres y medio centavos, pero pesado y entregado en los mataderos de esta capital.

De cerda

De siete a siete y medio centavos.

El lanar

De vacuno	80
De cerda	75
De lanar	35

De tres y medio a cinco centavos

MATADERO DE LUYANO

En el Matadero de Luyanó se sacrificaron las siguientes reses:

De vacuno	73
De cerda	37
De lanar	10

Los precios que rigieron en el Matadero de Luyanó fueron:

	Cts. kilo
Vacuno, de	12 a 13
Cerda, de	21 a 32
Lanar, de	20 a 30

MATADERO INDUSTRIAL

En el Matadero Industrial se sacrificaron las siguientes reses:

De vacuno	169
De cerda	109
De lanar	41

Rigieron en el Matadero Industrial los siguientes precios:

	Cts. kilo
Vacuno, de	12 a 13
Cerda, de	21 a 32
Lanar, de	20 a 30

EL MERCADO DE LA PLATA ACUÑADA NACIONAL, HA ESTADO AYER MUY FIRME

El mercado de la plata acuñada nacional estuvo muy firme ayer. Se operó en $40.000 a base de 1-⅛ por ciento de descuento. Cerró el mercado a los tipos de 1-⅛ y 1 por ciento de descuento, compradores y vendedores respectivamente.

COMISION DEL TRATADO DE RECIPROCIDAD

Ponencia para redactar el informe de Ferretería que que aún no ha sido rendido

Celebró junta reglamentaria el Comité Central de la Comisión para el mejoramiento de las relaciones comerciales con los Estados Unidos, bajo la presidencia del doctor Rogelio Díaz Pardo.

Terminada la sesión, se dió la siguiente nota a la prensa:

«Fueron leídos los informes presentados por las Secciones de Gomas para Automóviles, Locería y Cristalería, Sombrerería y Pieles. Para que dictaminaran sobre el Informe de la primera, fueron designados los señores Lawrence B. Ross, Armando Marcé y Julio Blanco Herrera. Sobre el informe de la Sección de Locería y Cristalería, los señores Marcé, Antón y el doctor de la Riva. Respecto a la Sección de Sombrerería, la designación recayó en los señores Almasqué, Benítez y el doctor de la Riva. Y el que se refería a Pieles, en los señores González del Valle, Almasqué y Benítez.

«Como se sabe estos dictámenes deberán rendirse dentro de un plazo de cinco días.

«También se designó a los señores J. Blanco Herrera, Carlos Dufau y Antonio Antón, para que dentro de un plazo de diez días emitan el informe correspondiente a la Sección de Ferretería, que no lo ha rendido hasta la fecha.

«Y por último, se acordó felicitar al señor Angel González del Valle, representante de las Industrias del Tabaco en la Comisión, por el magnífico trabajo de recopilación estadísticas de importación y exportación realizada bajo su dirección y puesto a disposición de la Comisión, sin costo alguno para la misma».

ACLARACION

La comisión nombrada, en la Asamblea Magna celebrada el lunes 6 de los corrientes en los salones del Centro Castellano; se ve en la penosa necesidad de hacer estas públicas manifestaciones, para desvirtuar errores y falsas y tendenciosas versiones circuladas, con motivo de los acuerdos tomados en la anterior mencionada asamblea.

Los acuerdos tomados fueron los siguientes:

Primero: Garantizando nuestras licencias como expendedores de carne la venta de otros artículos como carne de puerco, carnero, aves, embutidos, etc., y siendo la carne de res el artículo que más pérdida nos ocasiona, se acordó, «la no adquisición de carne de res».

Segundo: Estimando que el acuerdo de «la no adquisición de carne de res» nos aliviara la situación caótica que atravesamos se propuso y aprobó el nombramiento de una comisión, la cual me honro en presidir, que se impone la obligación de dar a conocer los acuerdos y línea de conducta a seguir en este problema.

Tercero: Los acuerdos tomados en la asamblea del día 6 se notificarán a las autoridades así como a las representaciones de los Mataderos y del Consorcio Ganadero.

Cuarto: La comisión fijará la fecha desde la cual empezará a regir estos acuerdos.

Dados a conocer los mencionados puntos, en nombre de la comisión hago público que a partir del lunes día 20 de los corrientes, y ante una situación lamentable, a la cual hemos llegado, tras una lucha titánica pidiendo apoyo a las autoridades para hallar un medio por el cual desaparezca la situación anormal porque estamos atravesando, dejaremos de expender carne de res en nuestros establecimientos.

Manuel Borbolla, jr.,
Presidente de la Comisión.

RELACION DE LOS VALORES QUE HAN ESTADO ACTIVOS EN LA BOLSA DE NEW YORK

NUEVA YORK, febrero 18 Luis Mendoza y Cía.

VALORES ACTIVOS

	Abre
A	41¼
AAC	41½
AC	56⅞
CN	17½
GL	13¼
GM	12¾
X	27⅜
DD	36⅛
EK	54
T	101⅛
IT	6⅜
J	24⅜
ACD	78¼
AFW	5⅞
GAS	48⅝
R	3⅞

	Cierre
A	40⅜
AAC	41¼
AC	56⅜
CN	17⅜
GL	13⅛
GM	12⅝
X	23⅞
DD	36¼
EK	54⅛
T	101⅜
IT	6⅜
J	24⅜
ACD	77½
AFW	5⅞
GAS	47¾
R	4

PRECIOS DEL MERCADO DE LOS METALES, AYER, AL CIERRE EN NEW YORK

NUEVA YORK, febrero 18 Luis Mendoza y Cía.

Las cotizaciones al cierre del mercado de metales fueron las siguientes

Cobre	5
Nikel	36
Plata	26⅛
Plomo	2.78
Cinc	2.95

Un Capitán Experto inspira Confianza

Durante los últimos sesenta años The Royal Bank of Canada se ha medido con situaciones de todas clases, incluyendo guerras, malas cosechas, alzas vertiginosas y pánicos; y siempre ha salido de cada experiencia con mayor solidez. En mar borrascoso todos confían en el capitán que ha pasado muchas borrascas.

Modesto en sus comienzos, el Banco se ha desarrollado en firme hasta alcanzar su actual posición entre los doce grandes bancos del mundo. Con sus 881 sucursales abarca todo el Dominio del Canadá y contribuye a su desenvolvimiento comercial en numerosos países extranjeros.

The Royal Bank of Canada

CAPITAL Y RESERVAS $71,166,954 ACTIVO TOTAL MAS DE $700,000,000

BOLSA DE NEW YORK

COTIZACIONES DEL CIERRE DEL DIA 18 DE FEBRTRO

(RECIBIDAS POR EL HILO DIRECTO DE MENDOZA Y COMPAÑIA)

A		**D**		**N**	
A. Express	4	Del. Hudson	46½	Nash	14½
Air Red	55½	Del. Lack	22½	Nat Dist	19⅝
Alaska Jun.	11⅞	Drug Inc	35	Nat Bisc	34
Alleghany	1¼	Dupont	36¼	Nat Cash	67⅛
Allied Chem	77½	**E**		Nat Dairy	12¾
Allis Chal	7	E. Kodak	54⅛	Nat P. Lig	10¾
Amer. Can	56⅜	El. Auto Lit	14⅜	Nat Surety	—
A. Car. Fou	7½	El. Pow Lig	5	N. Y. Central	17⅛
Am. F. Pow	5⅞	Elec. Bond	14⅝	Nevada Con	4¾
Amer. Ice	—	Erie R. R.	—	North Am	23
Amer. Inter	6½	Erie R. R.	—	Norfolk	121¾
Amer. Loc	6⅜	**F**		Nort. Pacif	14⅝
Am. P. Light	5⅝	Fox Film	1½	**O**	
Amer. Smel	13½	F. Texas	21½	Ohio Oil	6
Amer. Sugar	26¼	**G**		Otis Elev	10⅝
Am. Sug. prefs.	—	Gen. A. Tank	—	**P**	
A. Tel and Tel.	101⅜	Gen. Asphalt	—	Packard	2
A. Tob. A.	52¼	Gen. Elec	13⅛	Paramount	⅞
A. Tob. B.	54⅜	Gen. Foods	23	Pennsylvania	17
Am. Water	14	Gen. Motors	12⅝	J. C. Penney	24⅛
Am. Woolen	—	Gen. Sig. Ry	—	Pullman Co.	21¼
Anaconda	6⅜	Gillet Saf	15⅛	Pub. Serv	44½
Atchison	40⅜	Gimbel Bros	⅞	Proc. Gamble	23
At. Coast	22⅜	Gold Dust	13½	Pure Oil	3¼
At. Ref	15⅜	Goodrich	4⅛	Puerto Rico	18½
A. D. Goods	3⅜	Goodyear	12	**R**	
Auburn Auto	41¼	G. Paige	1⅝	Radio Corp	4
Aviat. Corp	3	G. North	9	R. I. Steel	5⅜
B		**H**		Reynolds	28⅞
Baldwin	5	Hershey com.	—	Royal Dutch	19½
Balt. Ohio	10⅛	Homestake	—	**S**	
Bendix	8½	Houston Oil	—	Safeway	31½
Best Co.	—	Hudson Mot	—	Sears Roeb	16
Beth. Steel	—	**I**		Simmons Co.	6⅜
Borden Co	20⅜	Illi. Cent	13⅛	Soc. Vacuun.	6⅝
Briggs	3⅞	Int. R. T.	5⅛	St Paul prefs	—
Brook Man	24¼	I. B. Mach	86¾	So. Pacific	15¾
Byers A. M.	12	Int. Cement	—	South Ry	—
C		Int. Comb	—	S. Brands	14⅞
Can. Pacif	8½	Int. Nickel	7¾	Stand Gas	—
Cann. Mills	—	Int. Tel	6⅜	Stan. N. J.	24⅜
Case T. Mach	41	**J**		Stan Oil C.	22¾
Cerro de Pasco	7¾	Johns Mansv.	—	Stewart	3⅛
Ches. Ohio	27¾	**K**		Studebaker	3¾
Chi. R. Isl	—	Kroger Groc	16¾	Sun Oil	—
Chrysler	11⅛	Kresge S. S.	8	**T**	
Coca Cola	—	Kelvinator	4	Texas Co.	12⅝
Col. Carbon.	29½	Kennecot	8⅝	Texas Gulf	16½
Comm. South	2	**L**		Timken Roll.	16
Congoleum	—	Lambert	26¾	**U**	
Cons. Cigar	—	Ligg Myers	51¼	Union Carb	21¼
Cons. Gas	47⅜	Loews Inc	14½	U. Pacific	71¼
Cons. Oil	5⅞	Loose Wiles	21¾	Union Oil	9¾
Cont. Can	39	Lorillard	11¾	United Corp	7⅛
Cont. Oil	5¾	Louisv Nash	27¾	U. Corp prefs	—
Corn Prod	50¼	Ludlum	—	United Fruit	28¼
Coty Inc	3⅞	Lehman Corp.	39⅞	U. S. Rubber	3⅞
Cuba Co.	—	Liquid Carb	13⅞	U. S. Steel	26⅞
Cruc. Steel	—	**M**		U. Aircraft	22¼
Cons. R. Cuba	—	Macy H. R.	27	**W**	
C. Amer. Sug.	—	May Dept	—	Warner Bros	1⅛
C. A. Sug. prefs.	—	Mc Keesport	49⅞	West Union.	20⅝
Comm. Solv	10¼	Montgomery	11¼	West Elec	25⅞
Chesapeake	17⅝	Miss Pacific	—	Woolworth.	30
Col. Fuel	5⅜	Murray Corp	2⅜	Wrigley	36½
Cruc. Steel	—				
Cons. R. Cuba	—				

OCHENTA Y SIETE CENTRALES ESTABAN AYER EN PLENA ZAFRA

Además de los centrales que figuraban moliendo el día 17, y que, según la Corporación Exportadora, ascendía a 85, empezó la molienda ayer del Central «Zaza», según nos informa nuestro corresponsal de Placetas. El día 17 empezó la zafra el Central «Orozco». Habían, pues, moliendo hasta ayer en la República 87 centrales.

VOTO EN PRO DEL LIBRE INTERCAMBIO COMERCIAL ENTRE E. UNIDOS Y CUBA

NUEVA YORK, febrero 18.

Se entrevé la posibilidad de que se implante en los Estados Unidos una dictadura agrícola en el proyecto de ley patrocinado por el Secretario Hyde, según publica el «Journal of Commerce», Hyde propone la restricción forzosa del acreaje en un 30 por ciento, no prestando semillas a menos que el productor se comprometa a restringir. Aboga por que se conceda mercado libre al azúcar de Cuba en los Estados Unidos.

ES ALENTADORA LA ACTUACION DEL MERCADO DE LOS AZUCARES CRUDOS DISPONIBLES EN N. YORK

No había nada ofrecido ayer en el mercado, en posiciones tempranas. Los refinadores necesitan azúcares crudos, a pesar de que no quería pagar por el momento, a 0.80 centavos

El mercado de azúcares crudos de New York abrió ayer con un tono quieto. A la apertura se reportó que el total de las ventas efectuadas el día 17 a las refinerías American, National y Arbuskle, ascendió a 90.000 sacos de Puerto Rico, para llegar tarde en febrero—temprano en marzo, y 14.500 toneladas de las Filipinas para llegar en diferentes posiciones en marzo, a la base de 2.80 también se efectuó otra venta de Filipinas, para embarque en febrero—marzo, a la base de 2.83, a operadores, quedando ofrecido un cargamento de Puerto Rico, para cargar a fines de febrero, a la base de 2.82.

Ayer los crudos de las Filipinas ofrecidos, para embarque en febrero marzo, a la base de 2.81, y para embarque en abril—Mayo a la base de 2.83. No había nada ofrecido en posiciones tempranas, prevaleciendo, a la vez, la opinión de que los refinadores no se muestran inclinados por el momento a efectuar más compras a la base de 2.80. Hacia el cierre de la Bolsa se reportó haber ofrecido un cargamento de crudos de Cuba, en posición que llenase cualquier necesidad del posible comprador, a la base de 0.83 costo y flete, solicitándose oferta de compra en firme.

COTIZACION «SPOT»

La Cotización «spot» de Willett and Gray del día 17 fué 2.80.

EXISTENCIAS

Las existencias de azúcares crudos en almacenes afianzados New York ascendían ayer a 168.450 sacos sin cambio respecto al día 17.

MERCADO DE COSTO Y FLETE

Hizo su presencia ayer después de larga ausencia, una oferta de crudos de Cuba a 0.83 costo y flete, lo que constituye un buen síntoma. La aparente falta de disposición de los refinadores a pagar por el momento más del equivalente de 0.80 costo y flete, no puede ni debe considerarse aún como una prueba decisiva de sus Existencias satisfactorias, sino que debe considerarse como una maniobra hábil para hacer bajar el precio del crudo en vista de la ligera merma en el margen de su utilidad. El mercado ha dado bastantes pruebas de su satisfactoria posición técnica. La situación del crudo es alentadora

MERCADO DE FUTUROS

El mercado de futuros estuvo ayer más débil, cerrando con baja de 3 a 4 puntos en todas las posiciones, debido a liquidación de utilidades y a ventas de protección por cuenta profesional contra compras de crudos de Filipinas para embarque diferido. Las ventas ascendieron a 15.750 toneladas. Las cotizaciones fueron las siguientes:

	Cierre anterior.
Marzo	0.84
Mayo	0.87.88
Julio	0.90
Septiembre	0.93.94
Diciembre	0.97.98
Enero	0.99.1.00

	Cierre de ayer.
Marzo	0.80.81
Mayo	0.84
Julio	0.86.87
Septiembre	0.90.91
Diciembre	0.93.94
Enero	0.95.96

MERCADO DE REFINOS

Continuó sin cambio este mercado. Los nuevos pedidos moderados.

MERCADO DE LONDRES

Quieto y sostenido estuvo el mercado de Londres ayer. Las cotizaciones de futuros fueron las siguientes:

	Cierre anterior.
Marzo	5.5 ½
Mayo	5.7 ½
Agosto	5.10½
Septiembre	5.11
Octubre	5.11½
Diciembre	6.1 ¼

	Cierre de hoy.
Marzo	5.6
Mayo	5.6 ¾
Agosto	5.10
Septiembre	5.10¾
Octubre	5.11
Diciembre	6. ½

MERCADO DE TABACO

Durante la semana que ha finalizado, y según la recopilación que hemos hecho para este día, se vendieron y entregaron en el mercado local más tercios que lo que la realidad parecía indicar. Asciende el total a 3.232 (tres mil doscientos treinta y dos tercios). Vendidos y entregados, repetimos. Porque el lector recordará que en nuestras informaciones de estos días le hemos dado cuenta de mayores cantidades vendidas, para entregas próximas.

Del total apuntado eran de Vuelta Abajo 1,650 tercios; de Las Villas o Remedios, 1.467 y de Partido, 115.

Según la clasificación, hecha también por nosotros, los tercios de Vuelta Abajo—de tres cosechas— se distribuyen así: de tripas surtidas 884; de volados solos, 105: de puntillas solas, 128; de broncos y colas, 370, y otros lotes de varias clases, 163 Total, 1,650.

Los de Remedios eran de estas clases: 856 de quintas y segundas; 221 de terceras, 120; de manchados, 70 de permanentes; 68 de capadura y 132 en lotes de varias clases. Total 1,467.

Los ciento quince tercios de Partido, eran de rezagos secos y de capas finas y maduras, para el consumo local éstas.

En los totales apuntados no están incluídas algunas partidas, que, de segunda mano, salieron vendidas para los muelles. Solamente las entregas hechas en plaza, como antes decimos.

LOS TOTALES RECIBIDOS

Insignificantes fueron las entradas de tabaco en rama durante la semana. Una sola firma recibió tres partidas. Nos referimos al Kaffenburgh Sons. Las tres partidas hacían un total de 237 pacas. Procedían éstas de Las Villas. De esta misma provincia recibieron Ruisánchez y Compañía, 60 tercios. Total 1,297 tercios y pacas.

De Vuelta Abajo recibieron, la partida que apuntamos cada una, las firmas siguientes: González y Vázquez, 97 tercios; Martín Dosal e Hijos, 35; Domingo Méndez y Compañía 12; Aguilera y Margañón, 5; Suárez y Hermanos 4, y A. Soto, 1, este era un fardo, de tabaco, única entrada ayer por los ferrocarriles. Procedía de San Luis. Total de Vuelta Abajo, 154 tercios.

Las entradas, como dijimos oportunamente, fueron por ferrocarril, camiones y vapores.

DE LA NUEVA COSECHA

No hemos recibido ninguna nueva acerca del curso de la cosecha de Remedios. La sequía sigue, pues, produciendo sus efectos desfavorables en aquellas fincas que no recibieron un favor de atmósfera, o una gracia del cielo. En las zonas de secano de Vuelta Abajo, la realidad es la misma que conocen nuestros lectores. No podría cambiar tampoco aunque lloviera.

BONOS DE CUBA

En New York cerraron los Bonos de Cuba a los tipos que se consignan a continuación, cuyos precios se entienden más los intereses devengados hasta la fecha.

República de Cuba

	Comp.	Vend.
R. de Cuba, Speyer, 5 por 100, 1904	89	—
R. de Cuba, Morgan, 5 por 100 1914	91½	—
R. de Cuba, Morgan, 4½ por 100	71½	82
Obras Públicas 5½, 1945	37⅜	38
R. de Cuba, 5½, Morgan, 1933	72¾	74½

Bonos Azucareros

	Comp.	Vend.
Cuban Sugar	63	—
Manati Sugar	3	9
Eastern A. Sugar	2½	3¾

Bonos Ferrocarrileros

	Comp.	Vend.
Cuban Ry 5 por 100	20	25
Cuban Ry 7 por 100	19	21½

Inter. Teleph H. E. Railway

	Comp.	Vend.
Int. Tel. 4½ por 100	30½	31½
H. E. Ry. 5 por 100	24	30
H. E. Ry. 5½ por 100	6½	7¾

LA BOLSA DE LA HABANA HA ACTUADO AYER EN UN TONO QUIETO Y SOSTENIDO

El mercado local de valores estuvo quieto ayer sostenido y quieto. Las emisiones de la República registraron, en general, ligero avance en sus cotizaciones, especialmente los bonos azucareros, los de la Deuda Interior y los de Morgan 1923, del cinco y medio. Más flojas las obligaciones oro del Tesoro. El resto de los bonos quieto. Mejoraron algo los del Centro Asturiano.

El mercado de acciones quieto y sin cambio.

Restablezca Su Organismo

En estos tiempos difíciles tanto hombres como mujeres necesitan vigor, energía y fuerza de voluntad para no sucumbir. Nuga-Tone, un antiguo, seguro y bien experimentado tónico, la receta favorita de un médico especialista, rapidamente restablecerá su organismo y sistema nervioso para poder soportar las dificultades y el desgastes diarios.

Si se siente usted cansado, física y mentalmente, si se siente fatigado y sin ánimo, tome Nuga-Tone. Sus efectos son sorprendentes y casi instantáneos. Inmediatamente se sentirá más fuerte y feliz.

Compañía Nacional de Perfumería, S.A.

AVISO A LOS ACCIONISTAS

El 28 de Febrero de 1933, celebrará Junta General ordinaria de Accionistas la COMPAÑIA NACIONAL DE PERFUMERIA, S. A., a las 2, p. m. en el local de la Compañía, Avenida de Máximo Gómez No. 320, en esta Ciudad.

Para tomar parte en la Junta General, los dueños de acciones al Portador deberán depositar sus certificados de acciones, en las oficinas de la Compañía, Avenida Máximo Gómez No. 320, donde se les extenderá el resguardo correspondiente, debiendo realizar esta operación con dos días de anticipación a la celebración de la Junta, de 9.00 á 11.00 a. m. y de 1.00 á 5.00 p. m. Los tenedores de acciones nominativas no necesitan llenar este requisito.

Habana, 16 de Febrero de 1933.

Fco. GOMEZ DIAZ
Secretario.

Orden del día:

I. Lectura y aprobación del acta o actas anteriores.
II. Informe anual de los Directores.
III. Balance y cuenta de la Compañía.
IV. Nombramiento de las personas que han de formar parte del Consejo de Directores.
V. Asuntos pendientes.
VI. Nuevos negocios.

N. GELATS y Cía.

Habana, BANQUEROS Aguiar 106-108

Vendemos cheques de Viajeros
Pagaderos en todas partes del mundo
y Cartas de Crédito Circulares
en las mejores condiciones.

"SECCION DE CAJA DE AHORROS"

Recibimos Depósitos en esta Sección Pagando el 3 por 100 Anual. Todas estas operaciones pueden efectuarse también por correo

TESORO DEL ESTÓMAGO

CASTAÑO Y ALBA MARCA REGISTRADA

TONICO DIGESTIVO Y ANTIGASTRALGICO

50 años de éxito. Cura pronto todas las enfermedades del estómago e intestino. Venta en Farmacias

M.E.C.D. 2016

La Comisión Arancelaria americana terminó de recopilar datos sobre la modificación del arancel al azúcar

LOS AZUCARERROS YANKEES SOLICITAN REITERADAMENTE EL AUMENTO DEL ARANCEL

Varios productores alegaron que si no se aumenta el arancel, se verán obligados a cerrar sus fábricas o a trasladarlas a Cuba. Afirman que el azúcar cubano les hace mucha competencia

WASHINGTON, febrero 18. (AP). La Comisión Arancelaria terminó hoy de recopilar las declaraciones de los productores domésticos de azúcar, quienes solicitan el alza de los aranceles contra el azúcar cubano, y los debates comenzarán el lunes.

Mr. George T. Walker ,presidente de la Matanzas Sugar Company de Cuba, fué el último testigo llamado hoy, y cerró la sesión con sus declaraciones en contra de la proyectada medida.

Anteriormente varios testigos, partidarios de un nuevo aumento en los aranceles, alegaron que las importaciones de Cuba, amenazaban con destruir la industria americana y que habían aumentado considerablemente el número de desocupados en los Estados Unidos.

Algunos de los productores declararon que si la medida no se aprobaba, se verían obligados a cerrar sus fábricas o trasladarlas a Cuba.

Walker declaró que si los Estados Unidos se vieran envueltos en una guerra, no podrían producir el azúcar suficiente para el consumo nacional.

En la actualidad—dijo Mr. Walker—Cuba y los Estados Unidos combinados no están produciendo azúcar suficiente para el consumo, y que si las Filipinas, Puerto Rico y Hawaii, se vieran asladas por su situación geográfica, habría una gran escasez de azúcar.

J. H. Lieneau, de Nueva York, vicepresidente de la National Sugar Refining Company, dijo:

«Cada libra de azúcar refinada que importamos de Cuba ocupa el lugar de una libra de producción doméstica, y estas importaciones están aumentando.»

V. K. Raymond, director de la misma compañía, aseguró que el azúcar refinado cubano puede ponerse en Chicago a un costo de aproximadamente 10 centavos por cien libras, menos que el flete de ferrocarril de Nueva York a Chicago, debido a que el transporte desde Cuba es todo por vapor.

Otro funcionario de la National —Ellsworth Bunker—aseguró que su compañía había recibido ofertas de azúcar cubano a 20 centavos menos que el precio del producto doméstico. Aseguró asimismo que las ganancias de su compañía había mermado continuamente, y que el año pasado había perdido $150.000.

Thomas Oxnard, vicepresidente de la Savannah Sugar Refining Company, pidiendo el aumento de los aranceles, dijo que lo hacía con el fin de reducir las importaciones de azúcar cubano.

Dijo que la competencia del azúcar cubano había sido más marcada durante los últimos años, debido a que se habían fomentado nuevas plantas en Cuba, y las que ya había en existencia aumentaron su producción.

Dijo Mr. Oxnard que los costos de operación de su compañía eran mucho menores que en años anteriores, pero que los productores cubanos habían rebajado los suyos mucho más, dándoles, por lo tanto, una ventaja muy notable.

J. W. Love, de la Revere Sugar Refining Company, dijo que esta compañía se vería obligada a trasladar sus fábricas a Cuba, si no se aprueba el alza de los aranceles americanos.

Wilbur Cummings, de Nueva York, representante de los productores domésticos, se refirió en sus declaraciones a las manifestaciones hechas por varios testigos, quienes aseguraron que el alza de los aranceles sobre el azúcar cubano significaría el aumento de la producción en las posesiones insulares de los Estados Unidos.

«Aunque Puerto Rico constituya una amenaza para nosotros, no hay razón para que la Comisión no nos proteja para ayudarnos a salir de la pésima situación en que nos encontramos.»

BOLSA DE LA HABANA

BONOS Y OBLIGACIONES

	Comp.	Vend.
R. Cuba 1904 Speyer	91⅛	100
Rep. Cuba 1905 (Deuda Interior)	36⅛	42
Cuba 1909 4½	74¼	84
Cuba 1923 5½	87¼	100
Cuba 1923, 5½, Morgan	72⅝	77
Cuba 1945 5½ (Obras Públicas)	37½	39½
Cuba 5½ 1935 (Obligaciones oro)	32	33
Bonos de azúcar	75½	85
Seriados de O. Públicas:		
F—Vence 1o. de julio de 1933	92	99
G—Venve 1o. de julio de 1934	—	—
H—Vence 1o. de julio de 1935	—	—
I—Vence 1o. de julio de 1936	—	—
J—Vence 1o. de julio de 1937	—	—
Vence junio 30 1933	92	99
Ayto. de la Habana—1a. hip.	98	110
Ayto. de la Habana—2a. hip	98	110
Centro Asturiano	26	40
Cervecera	31	35
Cervecera (Obligaciones no hip	8	14
Gas	90	100
Havana Electric com	24	31
Havana Electric (Obligaciones no hip)	7	8
Jarcia Matanzas	77	90
Nueva Fábrica Hielo	80	—
Papelera Serie A	85	—
Papelera serie B	58½	—
Teléfono	64	70
Unidos	4	

ACCIONES

	Comp.	Vend.
Banco Territorial	5	15
Banco Territorial ben.	—	—
Cervecera	8	—
F C. Consolidados de Cuba, pref.	1¼	—
Cuba R. R.	2	—
Fibras y Jarcia	9	—
Hav. E. Utilities Co pref. 6 por 100	21½	23
Havana Elect. Utilities pref. 5 por 100	7	14
Havana Elect. Railway Co. preferidas	2½	8
Havana Elect Railway, Co. comunes	½	1¼
Jarcia preferidas	15½	40
Jarcia P. ex dividendo en aciones	15	40
Jarcia com	1½	9
Licorera de Cuba	4	7
Metropolitan Auto	100	—
Navieras, preferidas	10	—
Naviera comunes	2	2½
Nueva Fábrica de Hielo	88¼	—
Nueva Fabrica de Hielo beneficias	15½	—
Perfumería, pref.	4	—
Perfumería comunes	¼	—
Pesca, preferidas	20	—
Pesca comunes	2	—
Teléfonos pref.	39	—
Teléfonos com.	10	—
Unidos	2⅛	6
Union Oil	6⅛	8⅜

MERCADO DE CAMBIOS

Firme el cambio sobre New York.

La libra esterlina, de alza.

De alza, también, el franco francés.

No hubo operaciones.

COTIZACIONES

New York, cable	1/32D.
New York, vista	3.64D
Londres, cable	3.44½
Londres, vista	3.44
España, cable	8.30
España, vista	8.29
París, cable	3.95
París, vista	3.94
Liras, cable	5.15
Liras, vista	5.14
Suiza, cable	19.30
Suiza, vista	19.29
Bélgica, cable	13.92
Bélgica, vista	13.91
Alemania, cable	23.80
Alemania, vista	23.78
Hong Kong, cable	22.45
Hong Kong, vista	22.40
Amsterdam, cable	40.34
Amsterdam, vista	40.34
Canadá, cable	16 ¾D
Canadá, vista	17.00

Diario de la Marina S. A.

De acuerdo con lo establecido en el artículo veintitrés de los Estatutos Sociales y de orden del señor Presidente de esta Compañía, cito por este medio a los señores accionistas de la misma, para la JUNTA GENERAL ORDINARIA, que habrá de celebrarse, en el Edificio Social, a las cuatro de la tarde del martes veintiuno del actual.

Habana, febrero 10 de 1933.

Manuel Abril Ochoa,
Secretario.
10 dia 11.

El Boletin de la Caja de Jubilaciones y Pensiones a empleados y obreros de ferrocarriles y tranvías

El Boletín de la Caja de Jubilaciones y Pensiones a los ferroviarios y tranviarios correspondiente al mes de Enero, que ha llegado a nuestras manos, recomienda a los jubilados y pensionados, que mantengan con la mayor intensidad sus actividades, cerca de sus amigos congresistas, por escrito o personalmente, a fin de que el Proyecto por el cual vienen luchando, sea cuanto antes una realidad.

Además de la labor del Directorio, contiene una detallada información de las jubilaciones y pensiones concedidas por el Artículo 23, incluyendo las del mes de Enero; todas las resoluciones adoptadas; las Empresas de Omnibus que han sido incluídas entre las tributarias a la Caja.

Relación de los trabajos de los Departamentos de sus oficinas, y de ingresos y egresos. Durante el mes de Enero, los ingresos alcanzaron la cantidad de cuarenta y seis mil setecientos setenta y un pesos, treinta y seis centavos.

Fueron los egresos, cincuenta y cuatro mil ciento ochenta y cuatro pesos, diez centavos, acusando una diferencia en el mes de siete mil quinientos cuarenta y un pesos, setenta y cinco centavos.

Rebate los asertos que se hicieron de los grandes sueldos que perciben algunos de sus altos empleados muy inferiores a lo que se ha publicado, y ponen a la disposición de todos los que lo deseen los libros y documentación de sus oficinas, para que aprecien la realidad, señalando a los jubilados y pensionados los requisitos que deben de llenar, para evitar toda dificultad en sus asuntos con la Caja.

Consignan su agradecimiento a la Comisión de la Hermandad Terrestre de Empleados y Obreros de Omnibus de Cuba, que les ha visitado para interesarse en el funcionamiento y engranaje de la Caja de Jubilaciones, que han demostrado sus simpatías por la Institución, reconociendo su intensa labor y sus grandes beneficios, a los desvalidos, a los ancianos y huérfanos a quienes amparan.

REQUISITOS DE EXPORTACION PARA PANAMA

Nuevas disposiciones de aquel Gobierno enviadas a su cónsul en la Habana

En la Secretaría de la Cámara de Comercio Cubana se nos ha facilitado copia con el ruego de que las demos a conocer a todos los exportadores de artículos cubanos a Panamá, de las siguientes disposiciones dictadas por el Presidente de aquella República, y trasmitidas a la citada corporación por el Cónsul General de Panamá en la Habana:

Artículo 1o.—Desde la vigencia de este Decreto, las personas naturales o jurídicas que envíen mercaderías a la República de Panamá, deberán presentar ante el Cónsul de Panamá en el puerto o lugar de embarque, además de los seis (6) ejemplares de la factura consular, de los tres (3) ejemplares de la factura comercial y de los cuatro (4) ejemplares de cada conocimiento de embarque, de que trata el artículo 24 del Decreto número 93 de 31 de mayo de 1932, una copia del documento que de acuerdo con las leyes del país de donde se haga el despacho deben presentar a las autoridades fiscales del lugar del embarque declarando la exportación de las mercancías que se despachan.

Artículo 2o.—Los Cónsules de la República no certificarán los documentos de que trata el artículo anterior, si no están acompañados del nuevo documento cuya presentación exige el mismo artículo, y después de haberse comparado con dicho documento.

Artículo 3o.—El nuevo documento cuya presentación exige el artículo primero de este Decreto, lo enviarán los Cónsules a la Sección de Ingresos de la Secretaría de Hacienda y Tesoro junto con los demás de que trata el Inciso primero del artículo 41 del Decreto número 93 de 31 de mayo de 1932.

LAS COMPENSACIONES DE CHEQUES HAN SUBIDO EN LA SEMANA EN EE. UU.

Las compensaciones de cheques entre bancos asociados a la Clearing House de la Habana, efectuadas durante la semana terminada ayer, fueronron las siguientes:

Día 13	$ 765.486.42
„ 14	884.142.89
„ 15	1.126.856.44
„ 16	946.031.97
„ 17	875.480.24
„ 18	875.480.24
Total	$5.578.312.94
Semana anterior	5.057.325.89
De más	520.987.05

LA FALTA DE CEMENTO DIFICULTA REPARAR LAS ACERAS EN LA HABANA

El Negociado de Calles y Parques, ha paralizado algo los trabajos de reparación y construcción de aceras, estos días por las dificultades que se le presentan en el suministro de cemento. Algunas cuadrillas no trabajaron ayer por ese motivo.

Cuenta dicho Negociado con quince cuadrillas, compuestas de 7 capataces, 6 maquinistas, doce chauffeurs y 73 peones, correspondiendo dos cuadrillas al sector de aceras siete a los trabajos de bacheo y seis a la reparación de cortes de pavimento.

La ciudad está dividida en seis zonas, teniendo cada una sus cuadrillas destinadas, siendo diariamente distribuídas todas para realizar los trabajos que en las mismas se le designan, cambiando de lugar.

LENTITUD DE LOS TRABAJOS

Todos los trabajos se realizan hoy con alguna lentitud, especialmente en el de cemento, aun en aquellos denominados a particulares, que no debieran sufrir demoras, toda vez que los créditos han sido depositados por particulares o por las Asociaciones de propietarios e ingresados en la Hacienda.

PROBABLE EXPORTACION DE ORO DE EE. UNIDOS

NUEVA YORK, febrero 18.

Dice el «Journal of Commerce» que es probable la exportación de oro de los Estados Unidos a causa del súbito avance de los tipos monetarios.

EN TONO SOSTENIDO HA ACTUADO AYER LA BOLSA DE LONDRES

El mercado de acciones de Londres cerró sostenido. No hubo cambio alguno en los valores británicos. Las emisiones chinas y japonesas estuvieron quietas y sin variación. Las internacionales estuvieron quietas y sostenidas. Las del Kaffir se mantuvieron activas y, en general, más altas por haber llegado noticias de la Ciudad del Cabo dando cuenta de haberse llegado a un acuerdo para la formación de un gabinete de coalición.

NO SE IMPORTA MANTECA, PERO SE IMPORTAN INGREDIENTES PARA PREPARARLA ARTIFICIAL

De los datos estadísticos se deduce que ha fallado el propósito de aumentar la producción de manteca, fomentando la cría de cerdos, por medio de la protección arancelaria

Completando nuestra información de ayer sobre la baja de nuestras importaciones de manteca de cerdo y el aumento de las compras de componentes utilizados en la fabricación de manteca artificial, podemos dar hoy los siguientes datos sobre las entradas de dichos productos por el puerto de la Habana en enero de este año y del pasado:

Enero	Manteca de Cerdo
1932	1.373.811 kilos
1933	498.680 »
	Sebo Edible y otros
1932	52.615 kilos
1933	133.927 »

Se observa, pues, que mientras la entrada de manteca de cerdo ha bajado en enero de este año un 63 por ciento en relación con igual mes de 1932, los arribos de los otros ingredientes para la fabricación de manteca artificial han aumentado en un 136 por ciento.

Es fácil deducir que ha fallado el propósito de aumentar la producción de manteca de cerdo en Cuba, fomentando la cría de cerdos en gran escala, sustentado con la protección arancelaria a dicha manteca, y que lo único que se ha obtenido ha sido la fuerte salida de dinero de Cuba para adquirir los ingredientes necesarios para la fabricación de manteca artificial.

Palacio

ACTIVIDADES

Aunque el señor Presidente de la Republica continúa ausente de Palacio, ayer fué día de algún movimiento en Palacio a donde acudieron a visitar al Secretario de la Presidencia algunos elementos oficiales y funcionarios.

Además de los Jefes de la Secreta y Judicial, vimos al representante Guillermo Castelví, al senador Francisco María Fernández, al Brigadier Caballero; ingeniero Govea y los Secretarios de Agricutlura y Comunicaciones, que se llevaron firmados algunos decretos acerca de cuales hemos dado cuenta.

EL TRATADO CON E. UNIDOS

Otra visita a Palacio, fué la del doctor Rogelio Díaz Pardo, que conferenció con el doctor Guerra, en su carácter de Presidente de la Comisión que estudia el mejoramiento comercial entre Cuba y Estados Unidos.

Al retirarse de Palacio fué abordado dicho visitante ,quien declinó hacer declaraciones ni responder a la pregunta que le fué hecha de si se decidía el Gobierno a revisar el tratado comercial de intercambio entre E. Unidos y Cuba, y cual era su opinión acerca de ese particular.

EL ALUMBRADO PUBLICO EN SAGUA

Ayer acudió a Palacio una comisión integrada por el Presidente del Ayuntamiento de Sagua la Grande señor Javier Borron, el Alcalde interino señor M. Martínez y los concejales Diego Llacuna y Cecilio Echenique, los que se encuentran en esta capital resolviendo el problema del alumbrado público en aquella villa.

Nos dijeron los visitantes que ese asunto estaba casi resuelto; que ya tiene en su poder la Compañía de Electricidad, el documento que será al fin aceptado por ambas partes y en el que se reconoce la deuda que tiene contraída el Ayuntamiento con dicha empresa.

La gestión de los ediles de Sagua, ha sido vista con muchas simpatías.

SOBRE CUOTAS A UN CENTRAL

Visita del secretario de la Presidencia fué ayer el concejal del Ayuntamiento de Sagua señor Llacuna, el que nos declaró había tratado de asuntos particulares y también sobre la necesidad de aumentar la cuota al central azucarero «Corazón de Jesús», ubicado en la zona de Sagua la Grande.

EL PRESUNTO MATADOR DE «EL MORO», FUE DETENIDO POR LA JUDICIAL, ANOCHE

El Subinspector Galloso y el agente Saez, de la Policía Judicial, que desde hace días vienen practicando investigaciones alrededor de la muerte de Juan Monzón Martínez, alias «El Moro», hecho ocurrido en el pueblo de Guanabacoa, procedieron esta madrugada a la detención de Antonio Piñeira Cualpare, alias «Patica», por aparecer como autor del hecho.

El arresto de «Patica», lo efectuaron los policías referidos, en el barrio de Pocito, en Marianao, donde se encontraba oculto, en una casa vacía.

«Patica», negó los cargos que se le imputan, quedando en el calabozo de la Judicial, para ser presentado hoy, ante el Juez de Guanabacoa, autoridad que conoce del crimen.

ACUSADO UN INDIVIDUO DE DISPONER DE UNA LAMPARA

Tomás Bellavista Pons, vecino de San Rafael 72, denunció en la Policía Judicial, que el representante de la compañía en Santa Clara, le vendió en dicha población un lámpara a un tal Ramón Díaz., cuyo individuo dispuso de la misma sin haberla pagado totalmente, perjudicando a la compañía en la suma de 25 pesos. Según se ha enterado Díaz se encuentra detenido en la Cárcel por otro hecho análogo.

TRATARON DE INTRODUCIR OPIO UN PASAJERO Y UN TRIPULANTE DE UN VAPOR

El agente especial de Aduana, C. La Rosa y el Inspector de Descarga, J. Besi, procedieron a la detención en el muelle de la Machina, de José Montero Pereda, tripulante del vapor «Santa Bárbara» y a José Salazar, pasajero de tránsito de dicho barco, porque al registrarlos, les ocuparon tres paquetes al primero y cuatro al segundo de una sustancia al parecer opio, que trataban de introducir sin pagar los derechos.

Los detenidos fueron presentados ante el Juez de guardia, quien los envió al Vivac.

MERMA DE NEGOCIOS DE FERROCARRIL EN CANADA

NUEVA YORK, febrero 18 Luis Mendoza y Cía.

Los cargamentos ferroviarios del Canadá sumaron 30.000 durante la semana pasada o sea una merma de 1.200 respecto a la semana anterior.

ACCIONES DE LOS BANCOS Y SUS COTIZACIONES EN EL MERCADO DE N. YORK

NUEVA YORK, febrero 18. Luis Mendoza y Cía.

Las cotizaciones al cierre de acciones de Bancos fueron las siguientes:

	Comp.
City Bank	40¼
Chase Bank	31
Guaranty	339
Bankers	68⅞
Irving	22½
First National	1440
Continental	15½
	Vend.
City Bank	41
Chase Bank	31½
Guaranty	340
Bankers	69⅜
Irving	23
Frist National	1460
Continental	16

VALIOSO TESTIMONIO DEL:

Doctor Luis Ledesma Hernández,
Cirujano Dentista,
10 de Octubre 645.
Habana.

Tengo el gusto de manifestar, que por su acción germicida, por la frescura que deja en la boca y por su agradable sabor vengo recomendando a mis clientes el uso de la Pasta Dental GRAVI, los que se encuentran muy agradecidos por el buen éxito que de ella obtienen.

(Fdo.) Dr. Luis Ledesma Hernández.

Sun Life Assurance Company of Canada

EL SOL DEL CANADA
COMPAÑIA DE SEGUROS DE VIDA

Incorporada en 1865 — Domicilio Social: Montreal

ESTADO EN 1932

TOTAL DE SEGUROS EN VIGOR, Diciembre 31, 1932 $ 2.928.952.000

Esta enorme suma, capitales acumulados de casi un millón de tenedores de pólizas de la Sun Life, le será pagada a ellos mismos o a quienes de ellos dependan durante esta generación — factor de estabilización de un considerable valor social y económico.

NUEVOS SEGUROS PAGADOS 284.098.000

INGRESO TOTAL 161.407.000
EGRESO TOTAL 148.026.000
SOBRANTE DEL INGRESO SOBRE EL EGRESO 13.381.000

PAGADO A TENEDORES DE POLIZAS Y BENEFICIARIOS:
Durante el año 1932 $ 108.527.000
Desde la Fundación de la Compañía 702.712.000

ACTIVO 611.436.000

Bonos: gobierno, municipales, empresas de utilidad pública y otras; acciones: preferidas y comunes; préstamos sobre hipotecas; bienes inmobiliarios; préstamos sobre pólizas de la Compañía; efectivo en bancos, y otros activos.

PASIVO 597.241.000

asi las nueve décimas partes de esta suma representa la reserva de póliza — suma separada para garantizar todo pago de pólizas a su vencimiento.

CAPITAL PAGADO, RESERVA PARA CONTINGENCIAS Y SOBRANTE 14.195.000

El valor del activo se ha llevado sobre la base establecida para todas las Compañías por el Departamento de Seguros del Dominio del Canadá, y también sobre las bases prescritas por la Convención Nacional de Comisionados del Seguro de Vida en los Estados Unidos de Norte-América y los Superintendentes del Seguro en las Provincias del Canadá.

Las reservas de póliza se han avaluado en absoluto por el método de la prima neta uniforme a bases más rigurosas que las que exige la Ley de Seguro del Dominio del Canadá.

La Sun Life cuenta casi un millón de tenedores de pólizas.

Sus seguros en vigor han aumentado desde 1929 en $465.000.000.

Su activo, en el mismo período, ha aumentado en $43.000.000.

La Compañía recibió solicitudes para nuevos negocios durante 1932 a un tipo promedio de más de $1.000,000.00 por cada día laborable.

Durante 1932 la Compañía pagó a sus tenedores de pólizas y beneficiarios más de $360.000 por cada día de labor.

El ingreso por concepto de renovación de primas fué el mayor que haya recibido la Compañía en un simple año.

El efectivo en reembolso o para reducción de préstamos sobre pólizas excedió en cantidad al de todo otro año anterior.

Las rehabilitaciones de pólizas caducadas excedieron las de todos los anteriores años, con sólo una excepción.

La suma neta de utilidades de póliza en poder de la Compañía a interés tuvo un sólido aumento.

SUCURSAL EN CUBA
AGUIAR 75 --- HABANA

M.E.C.D. 2016

Color y brillo son las características predominantes de los nuevos modelos

La nota más saliente en los automóviles de este año, la constituyen, sin duda alguna, los colores, no ya tan sólo por lo que respecto al matiz en sí, sino también, y muy especialmente, por lo que a su brillo atañe, pues en verdad, no se había visto en los colores, en tanta profusión como ahora, el fulgor que ofrecen los de última creación». Así se expresó, en reciente entrevista que concedió a distintos periodistas de Detroit, el señor Howard Kétcham, director del Consejo Consultivo de Colores Duco.

«La intensidad y belleza de estos colores —agregó— son obra de la evolución que en el ramo de que se trata ha venido teniendo lugar en los últimos años, la cual tuvo por estímulo el propósito de hacer más vistosos aún los automóviles, por medio del factor químico de la reflexión en el adorno. Hubo pues, que recurrir, porque así lo exigía la imperativa tendencia de la moda, al análisis y a los experimentos, para lograr el máximum de luminosidad.

«Entre los que más llaman la atención, por lo que hace al buen gusto, figura un fulgurante rojo amarillento que se aplica a la caja del automóvil, en combinación con un matiz algo atenuado del mismo color. Hay además un verde subido y refulgente, en combinación con el cual se aplican listas de un matiz apropiado.

«Igualmente hay un verde ligeramente azulado que se aplica a la caja ,en combinación con un matiz de mayor intensidad para las ruedas y otro más intenso aún para las listas o franjas.

«El azul puro, que no formaba antes parte de los colores Duco, ha hecho por fin su aparición. Los técnicos lo describen, sin embargo, como un matiz que media entre el verde y el morado; es de un aspecto novísimo y muy lindo, y en algunos modelos de automóviles se usa en felicísima combinación con adornos de cromo. En la gama actual figuran asimismo, profusamente empleados, los colores neutros, pues priva aún, y con razón, la idea de que los colores perfectamente neutros, además de no cansar la vista, se prestan admirablemente a su combinación con distintos colores; por otra parte, ofrecen la ventaja de que una dama pueda ir en automóvil vestida de cualquier color, sin que el contraste ofenda el sentimiento estético. No son menos interesantes entre los nuevos colores un verde que tira a azul, de gran intensidad y que se usa en combinación con listas plateadas; un rojo encendido, y un castaño, del cual se ha eliminado por completo el tinte anaranjado o de ladrillo que tan mal efecto causa en la generalidad de los colores castaños.

«La tendencia manifiesta en los colores de los automóviles de 1933, en cuanto los fabricantes de tales coches han tratado de interpretar el gusto del público, está representada en este orden: Azul, verde, gris, atacabado, castaño y marfil o amarillo. Pero todos ellos se distinguen sobre todo, como he dicho, por su fulgor, por su luminosidad. Porque si es cierto que el color reina hoy en los vastos y múltiples dominios de la moda, también lo que es que ha tenido que compartir el trono con el brillo. Casi todo lo que hoy sale de taller alguno para su venta, tiene brillo, y así, ante el lustre material que por doquiera nos rodea, bien podemos decir que, al menos en lo que respecta al mundo físico, se ha impuesto en la humanidad el sentido de la reflexión. ¡Si llegara a imperar este mismo sentido en el mundo moral!

«La influencia actual del factor reflexión es tal, que sería prolijo mencionar todo aquello en que se manifiesta. Basten unos cuantos ejemplos: La envoltura de Clarapel de las cajetillas de cigarrillos, los muebles lustrosos, las aplicaciones de cobre bruñido, latón, cromo y otros metales relucientes, las preparaciones químicas para dar lustre a las telas para vestidos de mujer, el rayón, las medias transparentes, los aceites para el cabello, los espejos formando parte de la arquitectura en el interior de los edificios. Todo brilla, todo reluce, todo centellea, todo deslumbra al comprador y le causa la sensación de placer y fomenta el deseo de adquisición.

«Las superficies lustrosas, en una forma u otra, al reflejar la luz aumentan el atractivo de la cajetilla de cigarrillos, de la vajilla, del automóvil, de lo que sea, hasta hacer irresistible el objeto de que se trate, para la persona inclinada a comprarlo. Lo opaco, lo mate, no tiene ya cabida en el comercio en esta era de luminosidad. El público pide hoy la fascinación del brillo».

Mr. R. V. Water distinguido amigo y positivo prestigio de nuestro mundo automovilista, Presidente de la Electrical Equipment Company Representantes en Cuba de la Delco-Remy, quien acaba de regresar de los Estados Unidos donde asistió a la Convención Anual de la mencionada empresa.

AUMENTO EN EL CONSUMO DE GASOLINA

El uso creciente de camiones, ómnibus y taxímetros, es de suma importancia en el aumento de demanda por gasolina, de acuerdo con el informe de la Oficina de Minas en Washington, D. C. El promedio de consumo de gasolina por los ómnibus interurbanos ha aumentado de 6061 galones (E. U.) en 1924 a 11585 galones en 1931, mientras que el consumo de los ómnibus urbanos ha aumentado de 6616 galones en 1924 a 9176 galones en 1931.

EL AUSTRIA AUMENTA LAS VENTAS DE AUTOMOVILES Y DISMINUYE LA PRODUCCION

Desde 1o. de enero a 31 de agosto de 1932 el número de vehículos en circulación ha pasado de 33,358 a 43,246.

Por contra, la producción ha disminuído de 8,800 en 1929 a 5,000 en 1930 y a 4,000 en 1931 y para el año ppdo, se cree en una disminución mayor todavía que en 1931.

Aumentan las actividades en Detroit y otros centros productores de autos

La gigantesca y poderosa industria americana de automóviles parece venir despertándose para seguir su marcha triunfal.

Detroit y Lansing, Toledo y South Bend vienen también vibrando con mayor energía al cabo de muchos meses de la menor producción registrada desde hace muchos años.

Más, durante todo este tiempo, la exportación se mantuvo a flote y en noviembre, nada menos que el 59% de las ventas de General Motors fué para los paises del exterior.

En Detroit, Plymouth y Chevrolet han sido los grandes productores. Se informa que Plymouth hizo aproximadamente 35,000 carros en octubre y noviembre. Los despachos de noviembre a los agentes superaron con 597% a los de igual mes del año anterior.

A juzgar por los planes que se vienen desarrollando en la fábrica de Ford, parece que la compañía podrá probablemente, iniciar su nuevo programa de producción dentro de una semana. Durante la semana pasada ha venido llamando a sus obreros y una vez que se inicie la producción se supone que Ford presentará algo verdaderamente sensacional en materia de automóviles. Sin embargo, no ha habido ninguna manifestación oficial acerca de los planes de Ford para 1933. A principios de semana, el número de obreros empleados en las fábricas Ford variaba de 30 a 40 mil hombres.

Hudson inició su programa de construcción de 1933, llamando a 4,200 obreros durante la semana. Los despachos comenzaron el 16 de diciembre. Graham comenzó la producción de su nuevo ramo el 19 de diciembre.

Continental entrará en 1933 al mercado de automóviles con dos carros de seis cilindros, según manifiesta Mr. Anfell, presidente de la empresa. El programa fija la cantidad de 100 motores para la primera semana de este mes y 500 antes de la terminación de éste.

La Willys Overland Company comenzó a mediados de diciembre, llamando un mayor número de obreros para construir sus nuevos modelos de 1933 y el camión ligero para la International Harvester Company. El personal de 1,600 obreros tuvo que aumentarse a 4,600 según manifiesta J. A. Sheldon, gerente de fábrica. La Electrical Autolite Company añadió 300 obreros para hacer mecanismos de arranque, generadores y aparatos de encendido para los automóviles Willys Overland.

De Soto entró en producción como en la misma época, más temprano de lo que había supuesto en el otoño.

En las fábricas Briggs de carrocerías se llamaron unos 3.500 obreros para trabajar en octubre y noviembre con un programa de seis días completos por semana.

La Murray Corporation tiene una nómina de 3,000 a 3,500.

La empresa Olds de Lansig y su afiliada la fábrica Fischer de carrocerías entraron en producción a principios de la semana. Se volvieron a emplear unos 2,000 obreros en la fábrica de carrocerías, según manifiesta I. J. Reuter, presidente de la empresa. El programa de diciembre fija la producción en 2,300 automóviles y el de enero en 5,880.

Buick se halla ya en producción y viene empleando unos 10,000 obreros en sus fábricas combinadas de chasís y carrocerías.

Todas estas empresas tienen fundadas esperanzas de hacer un negocio mayor y más provechoso en el año de 1933.

PURIFICANDO EL AIRE DEL CARBURADOR

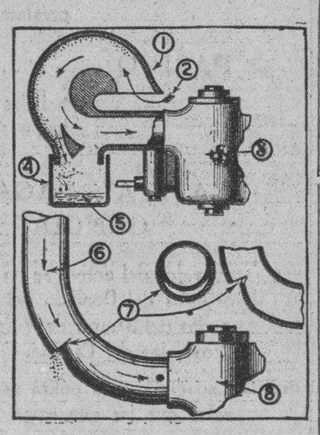

La parte de arriba del sketch muestra una sección típica de la operación purificadora del aire.

En el sketch podrá verse que el aire es desviado de su paso por un tubo de admisión curvo. Las partículas de arenillas más pesadas son lanzadas contra la pared del tubo, y siguen su camino hasta un depósito que hay al fondo del purificador. Este depósito puede quitarse para limpiarlo y generalmente está lleno de aceite o grasa, para retener las partículas.

En la parte inferior del sketch puede verse un método todavía más simple que puede usarse en cualquier carro que tenga el tubo de admisión curvo. Se hace un corte en el tubo y se fuerza hacia adentro del borde de abajo, de manera que el aire y las partículas de arenilla o polvo queden completamente separadas.

UN DIRECTOR DE LA COMPAÑIA KRUEGER, FUE MULTADO Y ENCARCELADO

ESTOCOLMO, febrero 17. AP. M. Holm, Vicedirector de la Compañía Krueger and Toll, acusado de haber falsificado ciertas cuentas, fué condenado a seis meses de cárcel hoy y multado en 364.000 kronor (aproximadamente $66.248).

Bob Carey es el campeón de los corredores en 1933

En la primavera pasada llegó al Este de los Estados Unidos, procedente del Oeste, un joven «driver» que es hoy el campeón de los campeones, ya que ha participado y quedado magistralmente en los seis eventos automovilísticos principales del año, celebrados por el A. A. A., tanto en pista de tierra como de ladrillos. El campeón coronado con su victoria final en Oakland el 13 de noviembre ppdo. es Bob Carey, un fiero rey de la velocidad que ha ido siempre adelante en todas circunstancias.

Los clasificados como los 10 primeros «drivers» del año fueron:

1.—Bob Carey	815
2.—Fred Frame	710
3.—Howdy Wilcox	610
4.—Russel Snowberger	440
5.—Bil Cummings	430
6.—Cliff Bergere	400
7.—Mauri Rose	285
8.—Stubly Stublefield	280
9.—Zeke Meyer	250
10 —Ira Hall	221

Bob Carey, después de ganar el Campeonato de la Costa del Pacífico el invierno pasado, fué al Este y se hizo querer de la multitud de espectadores de todas partes del mundo que asistió a la Clásica Carrera de 500 Millas de Indianápolis, al desarrollar la velocidad más alta de toda la carrera. Debido a un accidente no ganó la carrera, pues los oficiales le hicieron perder muchas vueltas antes de determinar si la avería que había sufrido el carro era o no, una amenaza a la seguridad. Después de determinado lo segundo, Carey volvió a entrar en la pista pasando de noveno a cuarto lugar, a pesar de que los «leaders» mantenían un promedio de tres millas por hora más rápido que nunca antes en la historia de esta clásica carrera.

Carey, no desistiendo de su propósito de llegar a ser el campeón de este año, ganó el Campeonato de 100 millas celebrado en Detroit el 5 de Junio, el Campeonato de 100 millas de Syracuse celebrado el 2 de julio, alcanzando la cumbre al ganar la carrera final en Oakland, de una subida de cuesta, que probó su superioridad, sin lugar a dudas.

La gran victoria de Fred Frame en Indianápolis al romper el record anterior por 3 millas y media por hora, le dió gran parte de sus puntos.

Howdy Wilcox terminó segundo en Indianápolis, segundo en Detroit en junio 5 y en todo momento se portó como un candidato muy fuerte.

Russel Snowberger, gran exponente del carro de «stock», terminó en quinto lugar en Indianápolis y se hizo de varios puntos en el resto de la temporada.

Wild Bill» Cummings, siempre favorito de los fanáticos por su intrepidez, alcanzó 440 puntos terminando fuerte en Oakland.

Los «drivers» que hicieron un magnífico performance en Indianapolis en el Studebaker de «stock», Cliff Bergere y Zeje Meyer, no continuaron durante la temporada, pero consiguieron los sextos y noveños puestos respectivamente en la clasificación de los 10 primeros drivers del año.

Mauri Rose ganó el Campeonato de 100 Millas en Detroit el 10 de septiembre y con la carrera de Oakland llegó a un total de 285. Ira Hall que cogió el séptimo lugar en Indianápolis obtuvo el décimo lugar.

Con estos campeonatos y campeones mencionados, no debe faltar el gran evento de A. A. A. del 5 de septiembre, la Clásica Ascensión Anual del Pike-s Peak, donde Glen Shultz rompió todos los records anteriores para ese evento con 16 minutos y 47 segundos.

En el acto de la coronación, en el cual se celebró una animada fiesta, los jóvenes 10 corredores principales del año 1933 hicieron saber su aprecio a distintos productos y accesorios que han usado en todo el año, refiriéndose muy principalmente a las gomas Firestones que ha sido equipo de cada uno de los automóviles de ellos, y que según sus declaraciones, son uno de los principales factores que más han contribuído a sus éxitos.

NOTAS VARIAS

MEJORAN LAS CONDICIONES FINANCIERAS

Los concesionarios y representantes del De Soto en los Estados Unidos, en recientes informes pasados a la fábrica, manifiestan que están preparados para vender en 1933, el doble que en 1932. La mayor parte de los representantes dice que observa un cambio favorable en los negocios y que las facilidades bancarias han mejorado mucho. Muchos representantes indicaron que en 1933 se hallarán en mejores condiciones financieras y que sus negocios en 1932 han sido mejores que en 1931.

DE ROMA

El Tribunal Penal de Roma en un reciente fallo, juzgando sobre daños y perjuicios causados a una persona por un corredor en el transcurso de una carrera, ha declarado que en las pruebas automovilísticas de circuito cerrado no se pueden aplicar las normas ordinarias de la circulación carretera y que por consiguiente, no puede responder el conductor de una máquina que escapa de una curva por las lesiones que haya producido a los espectadores. De tales lesiones según el Tribunal, deben responder los organizadores de la carrera, en la medida en que pueda hacérseles responsables, según el criterio corriente.

CONTINENTAL AUTOMOBILE Co.

La división fabricante de automóviles de la ontinental otor Corp. se conocerá bajo el nombre de Continental Automobile Co. Este nombre reemplazará el antiguo de Continental-De-Vaux Company, según declara W. R. Angell, presidente de la empresa Continental. Las oficinas administrativas quedarán en Detroit, y las fábricas funcionarán en Grand Rapids, Muskeson y Detroit, todas en el Estado de Michigan. Los jefes son W. R. Angell, presidente; F. F. Beal, Director; F. L. Rockelman, vicepresidente a cargo de las ventas; Wallace viles de la Continental Motor Corp secretario.

La Skinner Motors Inc. de Detroit, está ofreciendo al comercio de respuestos el montaje de tipo flotante para motores Ford de cuatro cilindros modelo B. Esta compañía ha sido licenciada por la Chrysler para ofrecer semejante equipo de su propiedad. La instalación del nuevo montaje, que ha sido estudiado por los mismos ingenieros de la Chrysler, requiere como dos horas. El motor no se quita del chasis ni se requieren herramientas especiales. La instalación del montaje flotante en los modelos B ha dado excelentes resultados en reducir la vibración.

Augusto Domínguez

Después de algunos meses de ausencia en España ha retornado a esta capital nuestro estimado amigo el señor Augusto Domínguez haciéndose cargo nuevamente del Departamento de ventas Ford de la Compañía del Auto Universal de Cuba, S. A., donde figura como Presidente el distinguido caballero Mario Pedroso.

Felicitamos calurosamente al amigo Domínguez deseándole nuevos éxitos a los muchos obtenidos al frente de los negocios Ford.

CONTESTANDO

GARAGISTA.

El piso de su garage, que es de concreto está horriblemente manchado, y como ha hecho algunas mejoras en el taller quiere saber cuál es la mejor manera de limpiarlo.

Si el piso es de concreto como me dice, hay un método magnífico y que le recomiendo como seguro para hacer desaparecer por completo las manchas de grasa que tanto se adhieren y que tan desagradable aspecto prestan a un taller.

Extienda por todo el piso una capa de papel de periódico y eche sobre ésta, no empapándolo, limpiador o gasolina. Si emplea esta última tiene que tener mucho cuidado con no dejar caer un fósforo ni nada por el estilo. Deje ésto en el piso por espacio de toda una noche, si no puede hacerlo así, por lo menos durante tres o cuatro horas. Pasado este tiempo, coja una escoba, barra el papel y se encontrará que el uso está tan libre de manchas de grasa como si estuviera nuevo. Los papeles de periódicos absorben la grasa de igual modo, que un secante la tinta. Las gracias que me da no las merezco, y créame que me alegraré de que mi consejo le sea útil.

AVARO

Tiene un Peerless modelo 81 con tres años de uso y un recorrido de 47.000 kilómetros que consume mucho más aceite que comunmente. El motor no se ha tocado absolutamente para nada hasta la fecha y marcha perfectamente; lo único que he notado es que sube aceite en dos cilindros.

No es extraño que en el recorrido que acusa su automóvil se haya producido ya un desgaste en los pistones de los cilindros, superior al normal y a lo tolerable. En este caso la subida de aceite a los cilindros es la consecuencia común. El hecho de que en dos de ellos note usted que el aceite sube en mayor cantidad que en otros, se debe a la posibilidad de que el desgaste en esas unidades sea superior al de las restantes.

El motivo fundamental no puede que son varios los que intervienen, concretarse en un solo factor, por Entre los principales, está, justamente, la falta de cambio completo del aceite, a recorridos kilométricos regulares.

Mofuco

Tiene a disposición de Ud. innumerables y valiosos testimonios de Empresas y particulares que lo usan con gran éxito.

PRUEBELO EN SU MOTOR

5252

ABRASADOR en la superficie— y dentro del motor el aceite ha de resistir un calor cinco veces mayor

Para protección de Ud., el "Standard" Motor Oil legítimo sólo se vende en esta lata sellada.

Digno de responsabilidad"

Levante el "capot" de su automóvil y vea qué caliente está el motor en su parte exterior, después de haber funcionado algún tiempo. Demasiado caliente para tocarlo con los dedos. Dentro, donde el aceite de motor debe luchar contra la fricción y mantener una capa constante de protección entre las piezas móviles, el calor es mucho más intenso.

Sólo un aceite que sea extraordinariamente resistente y viscoso puede resistir este terrible calor y seguir lubrificando debidamente. Este aceite es el "Standard" Motor Oil. 62 años de experiencia en la refinación lo han demostrado.

No se arriesgue con aceites inferiores que se desintegran y exponen a su motor a las averías causadas por la fricción. Exija "Standard" Motor Oil — renuévelo regularmente y el mantenimiento de su automóvil nunca será una carga onerosa.

Use Gasolina "Standard" Belot—es la preferida

Standard Oil Company of Cuba

"STANDARD" MOTOR OIL

Coches Pullman "MACK"

Viajes directos, cómodos y seguros Habana-Camagüey Santiago de Cuba

Salidas diarias de la Habana, de Prado y Dragones. (Frente al Hotel «Saratoga»)
DIRECTO A SANTIAGO DE CUBA: a las 5 A. M.
PARA CAMAGUEY: A las 5 a.m. 7.30 a.m. 12.30 p.m. y 8 pm.
DE CAMAGUEY (frente al Hotel Plaza) para la Habana: A las 5 a.m., 6 a.m., 9 a.m. y 1 p.m.
DE STGO. DE CUBA directo hasta la Habana: A las 5 p. m.
INFORMES:
En la Habana: .... Teléfono M-1715.
En Camagüey: .... Teléfono M-2861.
En Santiago de Cuba: ..... Teléfono M-2521.
No aceptamos más pasaje que la capacidad de asientos.
Reserve el suyo con tiempo, y viaje en los MEJORES COCHES «PULLMAN» de Cuba.

Gran Exposición de Ganadería, Avicultura y Exhibición de Automóviles

En el Parque de Exposiciones construído al efecto, en el Reparto Lutgardita, en Santiago de las Vegas.

INAUGURACION OFICIAL: JUEVES 23 DE FEBRERO, A LAS 5.30 DE LA TARDE
ESTARA ABIERTA AL PUBLICO DURANTE LOS DIAS 23, 24, 25, 26, 27 Y 28 DE FEBRERO, DESDE LAS DIEZ DE LA MAÑANA HASTA LAS DIEZ DE LA NOCHE.

ENTRADA GRATIS

Exhibiciones de los mejores ejemplares de ganado vacuno, de carne y leche. Selecta colección de aves de las mejores razas. Valiosos ejemplares de cerdos, caballos, carneros, cabras, conejos, gansos, etc. Muestras de variados tipos de tasajo, tocino, manteca, quesos, mantequilla y otros derivados de la ganadería. Exhibición de productos agrícolas: granos, viandas y frutas del país, así como vinos, harinas, dulces, vegetales y frutas en conserva. Presentación de productos de economía doméstica confeccionados por numerosas concursantes amas de casas.

ENTRADA GRATIS

Conferencias de vulgarización durante los días 25 y 27 sobre temas interesantes de materias agrícolas de alto valor educativo. Diaria exhibición de distintas películas sobre asuntos de Agricultura y crianza de animales.

Eventos hípicos en que tomarán parte damas de la sociedad habanera miembros del Ejército Nacional, y campesinos.

Retretas durante las tardes y noches por las principales Bandas de Música de la Capital.

TRENES CADA HORA DE LA TERMINAL HASTA EL PARQUE DE EXPOSICIONES: 15 CENTAVOS IDA Y VUELTA. ESPECIAL SERVICIO DE OMNIBUS. QUINCE MINUTOS DE VIAJE POR LA NUEVA CARRETERA DEL VEDADO A LA EXPOSICION

M.E.C.D. 2016

Comentarios

Por ALBERTO GIRO

ESCUELAS RADIOFONICAS

ES INNEGABLE que cada día se hace más necesaria la creación de "Escuelas Radiofónicas". A medida que la radio va alcanzando mayores progresos, aumenta el número de personas que dedican sus actividades en este sector. En cambio, los centros de enseñanzas, los lugares donde obtener el aprendizaje necesario, son limitados y muy escasos aquellos que poseen cursos especiales.

En este sentido, leemos la siguiente nota que aparece en la revista "EAQ", y que consideramos de interés para Cuba, ya que todavía no contamos con ninguna Academia Radiofónica.

Dice así:

"Hay en el conservatorio de Leipzig un instituto dedicado por completo a la teoría y la práctica de emisiones radiofónicas. Este instituto comprende tres secciones: una dedicada a la técnica de emisiones; otra, a la música, y la tercera, a la literatura radiofónica.

La sección técnica estudia los accesorios de un estudio: micrófonos, amplificadores, etc.; las bases técnicas de una emisión, así como las diferentes manipulaciones del estudio, manejo, arreglo del volumen de sonido, mezcla de sonidos, etc.

Al estudio teórico y práctico de la música se agregan cursos sobre la composición de programas, la psicología del radioyente, con ensayos prácticos de misión, adaptaciones musicales y arreglos radiofónicos. La literatura se limita especialmente al estudio de las formas radiofónicas, tales como juegos y "sketchs" radiofónicos, lectura de textos hablados, charlas y periodismo radiofónico.

Este instituto está provisto de una emisora en pequeña escala, que permite la adopción de un estudio completo de la técnica de una emisión. La duración de los estudios es de dos años, transcurridos los cuales se examinan los estudiantes ante un tribunal compuesto de músicos, literatos y periodistas".

La estación EAQ, de Madrid, trasmitirá esta tarde, según publicamos en esta misma página, aparte, un programa dedicado al Radio Club de Cuba.

El programa será trasmitido, por la emisora CMAF, de la International Broadcastings Company.

En nombre del Radio Club rogamos a las personas que escuchen esta audición, se sirvan reportarla, dirigiendo las cartas a Lealtad 136.

ENROLLADOS DE TRANSFORMADORES DE RADIO

Transformador de Radiola No. 60 .. .. .. $ 5.00
Power Transformer Radio Víctor R 32 .. .. „ 5.00
Power Transformer Radiola 18 RCA .. .. .. „ 5.00
Transformador Awater Kent .. .. „ 4.50
Transformador Majestid „ 4.00
Enrollados de transformadores de Audio. Radiola 80 .. .. „ 1.70
Audio Radio Víctor R 32 „ 1.70
Fiel Coil de Radio Víctor R 32 .. .. „ 4.00
Alambre Esmaltado del Número 12 Hasta el Número 40 Buen Precio

CASA EDISON
REINA No. 42 Teléfono: A-9276.
Habana.

La Hora del The en el programa del DIARIO DE LA MARINA

Según anunciamos, el jueves último, cubrió el turno del DIARIO DE LA MARINA, en la emisado CMW, el cuadro de comedias y los valiosos elementos artísticos que integran «La Hora del The», audición que es ofrecida los martes y jueves de 5 a 6 de la tarde, desde la emisora CMBS, de Calzada y H, en el Vedado.

Bajo la dirección de la cultísima señorita Ivone D'Arlé, y del inteligente y laborioso joven Luis Rodríguez Molina, se ofreció a los radioyentes la interesantísima obra «Por el buen camino», de Honorio Maura, adaptada especialmente para la radio por el propio señor Luis Rodríguez Molina.

En honor a la verdad, hay que decir que todos los elementos integrantes de la Hora del The, poseen extraordinarias facultades artísticas, y que, en conjunto, forman un cuadro admirable merecedor de los más cálidos elogios de los radioescuchas. Estamos sekuros que aquellas personas que sintonicen esas audiciones, serán en lo sucesivo ferviantes admiradoras de las mismas.

La interpretación dada por Mme. Lubo Holmer, excelente mezzo-soprano, de grandes aptitudes, a los diversos números que ofreció, demostraron una vez más la justa fama de que goza.

El DIARIO DE LA MARINA agradece la cooperación de este grupo de vallosos artistas.

Y a propósito de la Hora del The diremos que el próximo martes, de 5 a 6 de la tarde, desde la estación CMBS, presentará al notable concertistas Diego Bonilla, que será acompañado al piano por la profesora señora Natalia Torroella.

MARJORIE HANNON

Encantadora señorita de Ironton, Ohio, que está alcanzando repetidos triunfos en sus trasmisiones desde la potentísima Emisora WIW, de la Crosley Radio Corporation, de Cincinnati, Ohio. Miss Hannon está considerada por los críticos como una magnífica actriz dramática.

HOY, DOMINGO 19

A LAS 9 P. M.

La Compañía Nacional de Alimentos,
distribuidora de la Leche Condensada "La Lechera",

ofrece por el Radioteatro Ideas Pazos (C. M. C. Y. 1320 kc) la gran zarzuela

LA REVOLTOSA

en dos actos, original de José López Silva y Carlos Fernández Shaw, música de Chapí.

LECHE CONDENSADA
"La Lechera"

Con la Pureza, Rendimiento y Garantía de Siempre,
Pero más Fresca que Nunca

La E.A.Q. de Madrid, dedicará hoy un buen programa al Radio Club de Cuba

Podrá ser escuchado por la Estación C. M. A. F. en 680 K-c.

Un radiotelegrama recibido por la Agencia en Cuba de la Estación «E. A. Q» Radiodifusión Ibero America-na, de Madrid, España, da cuenta de que este organismo rendirá en el día de hoy un sencillo homenaje al Radio Club de Cuba, dedicándole la emisión que realizará de 5½ a 7 de la tarde de hoy, en 30,40 metros equivalente a 9,860 kilociclos.

La International Broadcasting Co., que de acuerdo con la Agencia en Cuba de la Estación «E. A. Q» nos viene ofreciendo interesantísimas retrasmisiones que, más bien pueden llamarse pruebas o demostraciones, debido al poco tiempo de duracion que tienen, ha decidido cooperar al homenaje al Radio Club de Cuba, prestándose a retrasmitir el programa que radie en honor de esta sociedad, la «E. A. Q» de Madrid. Se proponen utilizar en esta retrasmisión, sus modernos equipos receptorès de incalculable valor.

Es de resaltar el esfuerzo que viene realizando España, por medio de su Estación «E. A. Q.» tratando de atraer hacia sí a todas las Repúblicas hispano-americanas, por medio de conferencias de gran interés cultural y artístico, y sobre temas hispano-americanistas desarrollados por lo regular por conferencistas conocidos en todos nuestro continente. También la radiación de programas dedicados especialmente a países hermanos, y a las entidades que en ellos radican, contribuyen muy mucho a estrechar los fuertes lazos que nos unen a la joven República Española.

HOMENAJE A LECUONA

Debido a la feliz iniciativa del compositor Arturo Guerra y de las directoras de la hora «Rexy», señoritas María Antonia Echeverría y Nena de Cuadras, se ofrecerá, el próximo jueves 23, de 6 y 30 a 8 de la noche, desde la emisora CMCB, de la Metropolitana, un homenaje a nuestro inspirado compositor Ernesto Lecuona, con motivo de su mejoría.

En esa trasmisión tomarán parte los siguientes artistas:

Nena de Cuadra, Graciella Santos, Sara Justiz, Tomasita Núñez, Nena Plana, Amelia Izquierdo, Andreíta González, Graciella Lawenhuap, Carmelina Delfín, Cuca y Carmelina Echevarría, Mercedes Menéndez, Herminia H. de Lobeto, Esther Borja, Ernestina Lecuona, Natalia Torruella, María Fantoli, Gustavo S. Galarraga, Arturo Guerra, Pedrito García, Emilio Díaz, Manolo Arias, Ricardo Daumy, Juan Vázquez Torruella, Alberto Márquez, Rafael Prada, Alejandro Rodríguez, Ernesto García, José Ramón Merlan.

SUSCRIBASE Y ANUNCIESE EN EL «DIARIO DE LA MARINA»

CON GRAN EXITO INAUGURO "EL DESEO" SU TEMPORADA DE ALTA COMEDIA DESDE LA ESTACION CMBG

SRA. PILAR BERMUDEZ

Notable primera actriz de la compañía de alta comedia y dramas, de la Hora Corsetería "EL DESEO", de la cual es director el señor Guillermo de Mancha. Sintonice mañana lunes 20, a las Nueve de la Noche la Estación C. M. B. G. en 1070 Kilociclos y escuchará la sátira social de Marcel Pagnol, titulada:

TOPACIO

en cuatro capítulos adaptado para radio por el señor Guillermo de Mancha.

En la trasmisión de mañana se radiará «Topacio», sátira social de Marcel Pagnol

Tal como lo habíamos previsto, resultó la primera trasmisión ofrecida el lunes último, desde la estación CMBG, por la Corsetería «El Deseo», inaugurando con ella una temporada de alta comedia y drama bajo la dirección del notable actor Guillermo de Mancha. Aseguramos que culminaría en un acontecimiento radiofónico, y así fué, en efecto. La audiencia de radio siempre ávida de captar buenos programas, recibió con verdadero agrado esta «temporada elegante» que nos brindan los incansables Povida y Menéndez.

Mañana, lunes, a las nueve de la noche, tendrá efecto la segunda «función radiofónica», llevándose a la invisible escena la comentada sátira social de Marcel Pagnol, que lleva por título «Topacio.»

Esta obra, como era de esperarse, ha despertado extraordinario interés entre los radioyentes, como lo demuestra el considerable número de cartas recibidas por los señores Povida y Menéndez, solicitándola.

He aquí, a continuación, el reparto que se ha hecho entre los valiosos elementos del cuadro de comedia que dirige Guillermo de Mancha, para la interpretación de «Topacio»:

Suzy Courtos, Pilar Bermúdez.
La Baronesa, Purita García.
Topacio, Guillermo de Mancha.
Regino Castel-Benác, Pedro Segarra.
Muche, Luis Rodríguez Molina.
Tamise, Ricardo Florit, Jr.
Panicault, Ricardo Florit.
Venerable anciano, Ricardo Corté
Un ordenanza, Félix Arana.
Varios niños.

Gran concurso de carteles viene siendo anunciado por la E.A.Q.

Por considerarlo de gran interés, y para conocimiento de nuestros artistasti damos a continuación, una nota relativa a un concurso de carteles, la cual, viene siendo radiada desde hace días, por la Estación E. A. Q. Radiodifusión Ibero Americana, de Madrid, España.

La Comisión Organizadora Feria Libro Buenos Aires, acordó lo siguiente: «Concurso de Carteles» La Comisión Organizadora de la Exposición del Libro Español en Buenos Aires, constituída en el Ministerio de Agricultura, Industria y Comercio, bajo la Presidencia del director General de Comercio y Política Arancelaria, convoca un concurso entre cartelistas españoles y sudamericanos, para anunciar dicha Exposición, con arreglo a las siguientes bases: 1a. Los carteles tendrán un tamaño de 100 centímetros por 70. 2a. La libertad de tema es absoluta así como la de procedimiento, sin que pueda pasarse en su desarrollo del empleo de seis tintas. 3a. Los originales habrán de ser depositados antes del quince de marzo próximo en las Oficinas de la Sección de Propaganda de la Dirección General de Comercio en Madrid, o bien, en las de la Embajada de España en Buenos Aires. 4a. Se entenderán que todos los carteles concurren a los dos únicos premios que podrá discernir el Jurado que se designará al efecto. Estos dos premios serán de 3,000 pesetas para el cartel elegido en primer lugar y de 1,500 para el elegido en segundo lugar, entendiendo que la Comisión Organizadora del Libro Español en Buenos Aires adquiere la propiedad de ambos sin restricciones pudiendo reproducirse en la forma, tamaño y cantidad que estime convenientes. Todo cartel deberá llevar un lema rotulado que diga: Exposición del Libro Español, Buenos Aires, 1933.

El Jurado que se designará con la antelación necesaria emitirá su fallo antes del quince de abril próximo, careciendo de todo derecho los carteles que cualquiera, que fuera la causa no hubieran llegado a las Oficinas de la Sección de Propaganda de la Dirección General de Comercio en Madrid con anterioridad a la fecha de la emisión del fallo por el Jurado Para salvaguardar los derechos de los cartelistas residentes fuera de España, la Dirección General de Comercio, acusará recibo de cada cartel, por cable a la Embajada de España en Buenos Aires.

Los carteles vendrán firmados con el nombre de su autor.

¡..NUEVO MEJOR!
Hasta Ahora No Ha Habido Nada que Pueda Comparársele en....Radios de.... ONDA CORTA

Modelo INTRAVARIO RCA Victor

D-24 B

HAY LOS SIGUIENTES MODELOS .... A LOS SIGUIENTES PRECIOS

R - 24 .. .. $ 120.00
RE - 19 .. .. „ 225.00
R - 78 .. .. „ 250.00
RE - 81 .. .. „ 375.00

VIUDA de HUMARA Y LASTRA, S .en C.
DISTRIBUIDORES DE LA RCA-VICTOR
RICLA (Muralla) 83 y 85. TELEFONOS A-3498 y M-9093

El nuevo radio Bi-Acústico y la compañía Guerrero Mendoza

El radio «Bi-Acústico» ha revolucionado completamente el mercado de los Estados Unidos. Así como nace muy pocos años, cuando se descubrió el circuito superheterodino se produjo una admiración de costa a costa, también ahora el «Bi-Acústico» RCA-Victor ha conmovido a toda la nación. Los aparatos que han importado los Distribuidores para Cuba se han ido vendiendo a medida que los mismos han llegado a su establecimiento. Algunos aparatos se han vendido antes de llegar al muelle Es que cuando un producto gana una fama, es por algo. El triunfo de este nuevo instrumento RCA-Victor tan inmediato, es lógicamente algo sensacional.

El circuito «bi-acústico» significa doble por potencia, doble gama musical y doble excelencia de calidad tonal. Usa bombillos RCA de reciente creación.

Algunas de las nuevas ventajas de este aparato se describen a continuación.

Amplificación «B». Un nuevo metodo de amplificación que disminuye el consumo de energía en la corriente a las placas, permite que los impulsos eléctricos lleguen al altoparlante sin pérdidas e impiden que el altoparlante retumbe cuando las señales captadas lleguen a su máximun de modulación. Para tener una idea de la importancia de esta ventaja, es necesario recordar que en el sistema usado anteriormente casi el 80% de la potencia de energía se perdía en el recorrido al altoparlante, y como, resultado de ello, no existía suficiente reserva de energía para la modulación de los tonos altos. En el circuito «bi-acústico» el altoparlante recibe la dotación completa de energía y por lo tanto impide toda distorsión.

Compensador automático del volumen. Un perfeccionamiento RCA-Victor, completamente nuevo, que nunca había sido aplicado a la ciencia del radio. Incrementa las frecuencias altas y bajas cuando el volúmen de sonido está a nivel bajo. Este distintivo no solamente aumenta la capacidad de la audición sino también elimina los timbres metálicos de los sonidos en las frecuencias altas y bajas recibidas a bajo volumen.

Equilibradores de tono. Una serie de resonadores acústicos que eliminan reverberaciones del mueble y por lo tanto la posibilidad de reducir o acentuar demasiado el tono «Bi-Acústico».

Doble control automático del sonido. No solamente mantiene el volumen del sonido a un nivel constante en todo el radio de acción del instrumento, sino que también reduce enormemente toda interferencia entre las estaciones. Es indudablemente un adelanto decidido sobre todos los controles de volumen usados anteriormente.

Extensión de la escala musical. Adición de una nueva octava musical a la capacidad de audición, es posible obtener con el Circuito «Bi-Acústico» un alcance musical dos veces mayor.

Además hay otros puntos importantes acerca del «bi-acústico» pero la idea principal es que este instrumento representa en sí un perfeccionamiento absoluto en calidad Tonal. Unase a esto un magnífico reproductor de discos» y se comprenderá como se produce la delicada música que escuchan los que prestigian con su presencia las inolvidables funciones de la gran Compañía Guerrero Mendoza que con tan creciente exito esta actuando en el Teatro Payret.

ENRIQUE AGUERO HIDALGO

Director del Conjunto Artístico de la Hora Radio-Teatral; autor del argumento de la película cubana «La Virgen de la Caridad», y de la Radio-Comedia «Ojos Ciegos» que será estrenada en la próxima audición del DIARIO DE LA MARINA, el jueves 23, a las nueve de la noche, desde la emisora CMW, La Voz de las Antillas

El "Día del Aficionado" ha despertado mayor entusiasmo

A medida que se acerca la fecha señalada para celebrar el «Dia del Aficionado» primer domingo de Marzo próximo, se advierte mayor entusiasmo entre todos los «amateurs» cubanos para participar de los diversos festejos y concursos organizados con esa finalidad.

En la Secretaría del Radio Club de Cuba se están recibiendo incontables adhesiones para el almuerzo, así como también se ha recibido la solicitud de nuevos aficionados para formar parte de la Comisión de Onda Corta que preside el Ingeniero A. Saenz de Calahorra.

Todo hace augurar un gran exito al Día del Aficionado que por primera vez se efectuará en Cuba, para estimular a los investigadores y amantes de la radio en todas sus fases, a seguir en sus afanes experimentales, y buscar aun más adeptos.

El próximo domingo publicaremos una amplia información relacionada con este acontecimiento.

***

LA PROXIMA AUDICION DEL «DIARIO DE LA MARINA»

El próximo jueves 23 del actual, a las nueve de la noche, ofrecerá el DIARIO con la cooperación del valioso conjunto artístico de la Hora Radio-Teatral que dirige nuestro estimado compañero en la prensa, señor Enrique Agüero Hidalgo un atractivo programa.

Será estrenada la preciosa Radio-Comedia en tres cuadros, titulada «Ojos Ciegos», escrita por el señor Agüero, quien la ha dedicado a la «Escuela de Ciegos Varona Suárez». Participarán en su interpretación, la señora Ana María Arreche de Agüero, la niña Margarita Agüero Durant, (celebrada recitadora de las audiciones que brinda Gabriel García Galan en la CMC), los señores Antonio Planellas y Enrique Agüero.

La excelente recitadora señorita Mercedes Spinola, nos dejará oír la primorosa composición de Gustavo Sánchez Galarraga dedicada a María la O».

Otro poderoso aliciente en este programa del DIARIO es la actuación de la notable soprano Bela Itabinovich, la que será acompañada por el conjunto musical que dirige la señorita Mercedes Spindola.

Por primera vez será presentada ante el micrófono, la conocida actriz que tanto ha laborado desde hace muchos años en los teatros cubanos, señora María Rendón, la que interpretará el monólogo dramático, original de D. Antonio Alonso, titulado «La Huérfana».

Será, pues, un magnífico programa que recomendamos a la selecta audiencia del radio.

SINTONICE LA ESTACION CMW
El DIARIO Hablado
Se trasmite todos los días
A las 7.30 a. m., 1 p. m. y 6 p. m.

TRASMISIONES PARA HOY

C. M. W.
585 Kilociclos

10.00 a. m. Diario Hablado.
1.00 p. m. Orquesta de Raimundo Pía, con Luisito Valdés.
2.00 p. m. Hora Católica. Evangelio y comentario, por el Padre Castor Apraiz. Programa musical por el Orfeón Franciscano. Buzón de Cuestiones.
3.00 p. m. Buenas Tardes.

***

C. M. C.
840 Kilociclos

De la Cuban Telephone Company, asociada a la International Telephone and Telegraph Corporation de la calle Broad número 67, en la Ciudad de New York.
7.00 p. m. Conferencia sobre Cultura Física, por el Profesor Jules Doustalot.
7.15 p. m. Charla para el Niño y el Hogar, por el doctor García Galán.
7.30 p. m. Un episodio del «Gordo y el Flaco».
8.00 p. m. Cadena Nacional: Banda de Música del Estado Mayor del Ejército, dirigida por el Capitán José Molina Torres, desde el Malecón:
1.—Paso doble, Los Gavilanes, J. Guerrero.
2.—Obertura, Patria, G. Bizet.
3.—Danzas Asturianas, (2 números) B. Orbón.
4.—Rapsodia Húngara, número 6, F. Liszt.
Señorita Adelita Trujillo, cantante española, V. Lanz, pianista.
1.—Trinida la Petenera, Font.
2.—Rosa de Madrid, Schotisch, Berta.
3.—La Chica del 17, Couplet, Azagra.
4.—Mañana de Niebla, Canción, Sanna.
El maestro Vicente Lanz, pianista.
1.—El Dúo de la Africana, Selección, Caballero.
2.—Danza Española, Lecuona.
9.00 p. m. Hora Oficial. (Observatorio Nacional).
9.01 p. m. Continúa la Banda de Música del Estado Mayor del Ejército, bajo la Dirección del Capitán José Molina Torres.
1.—Selección de «El Soldado de Chocolate» O. Strauss.
2.—Potpourrit de Aires Cubanos, J. Marín Varona.
3.—Danzón «El Danzonero», F. Rojas.
4.—Himno Nacional Cubano, P. Figueredo.
Señorita Adela Trujillo, cantante española, V. Lanz, pianista.
1.—La Chula Madrileña, Guerrero.
2.—Bandolera Brava, Canción andaluza, Font.
3.—Las espigadoras, de la zarzueta La Rosa del Azafrán, Guerrero.
4.—Caixa da Guitarra Fado Palao.
El Maestro Vicente Lanz, pianista.
1.—Alma de Dios, Fantasía.
2.—Sevilla, Albeniz.
10.00 p. m. Desde Montmartre, jazz band y son.
11.00 p. m. Buenas noches.

C. M. C. Y.
1320 Kilociclos

7.30 p. m. Música de las Naciones Hispano Americanas.
8.00 p. m. Hora de Divulgación Científica. Conferencias Médicas y Música selecta.
9.00 p. m. La zarzuela «La Revoltosa», en un acto y tres cuadros, original de José López Silva y Carlos Fernández Shaw, con música de Chapí.
El reparto es el siguiente:
Mari Pepa: Yolanda Franco.
Georgina: Pilar Fernández.
Soledad: Mercedes Menéndez.
Felipe: Emilio Medrano.
Sr. Candelas: Alejandro Garrido.
Cándido: Paco Salas.
Tiberio: Antonio Rodrigo.

***

C. M. C. Q.
775 Kilociclos

12.00 m. Septeto Nacional.
1.00 p. m. Orquesta Lincoln.
4.00 p. m. Programa Comercial.
5.00 p. m. Dr. García Galán.
6.00 p. m. Bailables.
7.00 p. m. Música Española.
8.00 p. m. Programa Coordinación.
9.00 p. m. Selecciones.
10.00 p. m. Orquesta Riverio.

***

W. L. W.
700 Kilociclos
Crosley Radio Corporation, Cincinnati, Ohio.

6.30 p. m. Concierto Paul Whiteman.
7.30 p. m. Momentos Históricos.
8.00 p. m. Eddie Cantor.
9.00 p. m. «20,000, en el Sing Sing».
9.30 p. m. Walter Winchell, (NBC).
9.45 p. m. Greystone Ballroom, orquesta.
10.00 p. m. Frank Silk, Programa Comercial.
10.45 p. m. Seymore Simon-s, orquesta.
11.00 p. m. Tales of Terror.
12.00 p. m. William Stoess y su orquesta.
12.30 a. m. Bailables.

C. M. A. F.
The International Broadcasting Company
680 Kilociclos

12.15 p. m. Retrasmisión desde los Estados Unidos, por conducto de la Estación W. 4 X. B., de Miami, Florida.
7.00 p. m. La Hora Dominical del Cocktail.
8.00 p. m. Música de Cámara.
8.30 p. m. Canciones cubanas.
8.45 p. m. Quince Minutos con un Gran Artista.
9.00 p. m. En la Opera. Selecciones.
10.00 p. m. Programa armónico.
11.00 p. m. Síncopa de la I. B. C.
11.30 p. m. Buenas noches y hasta mañana.

***

C. M. B. X.
1480 Kilociclos

De 5 a 6 p. m. Quinteto.
De 6 a 7 p. m. La Revista del Aire
De 8 a 9 p. m. Hora Literaria.

***

C. M. B. Z.

A las 9.30 a. m. Música selecta.
A las 12 m. Hora Oficial. Estado del Tiempo.
A las 6 p. m. Programa a cargo del Cuarteto Internacional.

ESTACION CMW
HORA ORBE
SABADOS DE 8 a 9 p.m.

C-M-W
585 Kilcs.
HOY
a las 1.00 P.M.

Audición de música bailable por la famosa Orquesta Típica del Profesor Raimundo Pía. Cantante Luisito Valdés.

M.E.C.D. 2016

Prado arriba, Prado abajo.....

CERA DE ABEJAS

CON aquella máscara no era posible identificar al amigo. Ignoraba que bajo tan tupido velo Fernando López Portas ocultase su faz siempre joven y rasurada. ¡Quién iba a imaginarlo!

Caí en la cuenta de que se trataba del excelente compañero—uno de los «ases» del reportaje habanero—cuando le vi la cara sonriente ya.

Al principio pensé en que el camarada estuviera realizando alguna información de importancia, habiendo adoptado el antifaz para fingirse un buzo y descender, a lo mejor, al fondo del océano en demanda de una sensacional entrevista con los náufragos del «Balvanera».

Conozco a López Portas. Sé que es un periodista sagaz, inteligente, dinámico, de pluma fácil y fecunda. Convencido de sus excepcionales condiciones de repórter, me pareció la cosa más natural del mundo que bajase al abismo marino en misión periodística.

Pero recordé en seguida que ya Fernando no ejerce la carrera. Ahora dedica sus actividades, su entusiasmo y su talento a servir con cuerpo y alma, como funcionario de alta graduación, en una empresa de aeroplanos de correo y pasaje.

Por su honradez, por su laboriosidad, por sus iniciativas, se le aprecia extraordinariamente.

Son tan singulares sus iniciativas que el año pasado metió en un avión a una centenaria—negra que había sido esclava—y en compañía de periodistas la hizo volar sobre la Habana.

Pero volvamos al disfraz de López Portas. Yo le pregunté:

—¿A qué se debe eso?

—A que estuve en un colmenar buscando la mejor cera de abejas.

Yo, recordando viejos latines virgilianos, recité «Sic vos non bovis».

Añadí:

—No comprendo.

Verás: se me ha ofrecido por la propia compañía en que trabajo un puesto en New York.

—¿Y te marchas?

—Lo estoy pensando, hijo mío.

—¿Pero qué tiene que ver la cera con tu viaje?

—Chico: es muy duro dejar la Habana. ¡Calcula tú New York! Si al cabo me marcho haré de manera que pueda trabajar en la ciudad de los rascacielos y dormir en la Habana.

—Sólo Hauwks. Sólo Lou Richers. Sólo Icaro...

—Ahí voy: a Icaro. Ando en busca de una cera mejor que la empleada por él cuando escapó del Laberinto de Creta. Una cera que no la derrita el sol. Ella me servirá para adherir a mi cuña un par de alas potentes. As ípodré viajar diariamente entre Cuba y los Estados Unidos.

La noticia me dejó en suspenso. Reflexionando luego estimé posible el proyecto de López Portas. Quien prende todo un siglo en una nube, bien puede prender una cuña automóvil.

X. X.

Revocará la Audiencia el fallo del juez de Güines, sobre las elecciones

Información Telegráfica DEL INTERIOR DE LA ISLA

(POR NUESTROS CORRESPONSALES)

La Habana

Un menor gravemente herido en riña

SAN ANTONIO DE LOS BAÑOS, febrero 19.—(Blanco, por teléfono de larga distancia).—El joven Hermes Rodríguez de 17 años, fué herido frente al Círculo de Artesanos, en riña, por otro menor.

La herida, en la tráquea es de gravedad. Hermes dice no conocer a su agresor que se dió a la fuga.—BLANCO, Corresponsal.

Matanzas

Trató de suicidarse

MATANZAS, febrero 18. (Por telégrafo.—La joven Militina Alfonso Oviedo, de 18 años de edad y vecina de Velarde 106, fué asistida en el centro de socorros de esta localidad, de gravísimas quemaduras que, según ella misma declaró, se produjo con ánimo de privarse de la existencia. Se dió cuenta del hecho al Juez de Instrucción.—CORRESPONSAL.

El central «Alava»

BANAGUISES, febrero 18. DIARIO. Habana.—Hoy a las seis de la tarde, dió comienzo la molienda del central Alava, ubicado en este término, reinando por tal motivo gran júbilo entre los obreros.

Herrera, Corresponsal.

4,500 arrobas de cañas fueron destruídas por violento incendio

MATANZAS, febrero 18. — 4,500 arrobas de cañas fueron destruídas por un violento siniestro en la finca denominada Amistad, propiedad de José Saberón Ibáñez; 500 arrobas ardieron en la finca San Carlos, del propio dueño y ambas están enclavadas en el término de Máximo Gómez.

Otros cañaverales fueron incendiados

En la finca Dos Hermanos, propiedad de Félix O. Capote, se quemaron 60.000 arrobas de cañas. Esta finca está ubicada en el término de Manguito.

20,000 arrobas quemáronse en la finca San Joauín, de Fernando García Lima; 1,500 arrobas en la finca El Coronel, de Juan González Fernández, en el término de Jovellanos.

40,000 arrobas en la finca Dos Ríos de Serafín López Martínez, en el término de Unión de Reyes, incendio que se propagó a La Granja, propiedad de Marcos Pinar, quemándose diez mil arrobas de cañas y apareciendo el siniestro causado por una chispa lanzada por la locomotora número 7, que hace viajes a Santo Domingo.

Ardieron 20,000 arrobas en la finca Arboleda, de Gabriel G. Fundora, propagándose a la finca Arratía, donde se destruyeron 300,000 arrobas, en el término de Pedro Betancourt.

En todos los siniestros antes mencionados, la Guardia Rural realiza activas investigaciones.

Lovio, Corresponsal.

Santa Clara

Se quemaron cinco mil arrobas de caña

RANCHO VELOZ, febrero 18. (Por telégrafo).—La colonia que está ubicada en la finca Santa Clara, de este término, se incendió nuevamente, quemándose cinco mil arrobas de caña.

Comenzó a moler el «Ramona»

A la una y media de esta tarde dió comienzo la molienda en el Central Ramona, de este término.

Falta el agua

Desde ayer falta el agua en esta localidad.

Corresponsal.

Comenzaron los cortes en el central «Miranda»

MIRANDA, febrero 18. (Por telégrafo). — Esta mañana dieron comienzo los cortes de caña, en este Central. Mañana domingo, se empezará la molienda. Existe gran animación en toda la zona, porque de esta manera se alivia, en lo posible, la miseria que parecía cernirse sobre esta población.

Corresponsal.

Alarma en Rancho Veloz por los contínuos fuegos de cañas

RANCHO VELOZ, febrero 18. Cunde la alma en este vecindario por los contínuos incendios en los campos de caña. Las colonias «República», «San Rafael» y «Reyes» han sido incendiadas. Infinidad de arrobas de caña ardieron, haciendo trabajar incesantemente al Ejército y al Juzgado. Calcúlase la caña quemada en más de medio millón de arrobas, suponiéndose que se perderán, porque los Centrales no las muelcn.

SARABIA, Corresponsal.

Murió repentinamente

LAJAS, febrero 18 — Ayer falleció repentinamente el ciudadano de nacionalidad española Gregorio Alba Cavada.

Joven distinguida se suicida, quemándose

La señorita María Caridad Rodríguez, perteneciente a antigua familia muy distinguida, de este pueblo, prendió fuego en sus ropas, falleciendo a consecuencia de las quemaduras sufridas.

Fallece un pastor de la Iglesia Bautista

También ha fallecideo el señor José Pontigo, Pastor de la Iglesia Bautista.

Un menor gravemente herido al ser arrollado por un camión

SAGUA LA GRANDE, febrero 18. —En la tarde de hoy, frente al Asilo de Ancianos en la carretera del central «Resulta» al tratar de montar por la tarde trasera de un camión de miel de dicho central, el cual era guiado por el chofer Pedro Hernández González, fué alcanzado por dicho camión el menor Andrés Durán Sánchez, de la raza blanca, de 16 años de edad, natural de San José de los Ramos, cruzándole una de las ruedas traseras por el vientre. El chofer al darse cuenta de dicho accidente llevó al menor a la casa de socorro, donde fué asistido por el doctor Pérez Roa, y el practicante Lago, siendo su estado sumamente grave. Después fué trasladado a la clínica de Sagua, donde se hacen grandes esfuerzos por salvarlo de la muerte. El chofer Pedro Hernández ingresó en el vivac municipal a disposición del juez de instrucción.—González Romero, Corresponsal.

Laboran los Rotarios cienfuegueros

CIENFUEGOS, febrero 18. DIARIO. Habana.—La sesión rotaria de hoy tuvo carácter especial, celebrándose a las cinco de la tarde en la residencia del señor Antonio Asensio, presidente del Comité de Régimen Interior, quien, acompañado de su distinguida esposa Blanchard de Asensio y su hija María Julia, tuvieron singulares atenciones para los componentes del Club, que asistieron en su totalidad.

Montalvo cedió la presidencia a Asensio, rasgo que fué muy aplaudido. Acordóse transferir para la próxima sesión las disertaciones acordadas y solicitar de quien corresponda que al inaugurarse el puente de la carretera de Cienfuegos a Ranchuelo, se le ponga el nombre de Luis Torriente, adhiriéndose a la idea sugerida por el periodista local señor Ferrer. El Club Rotario ofrece colocar la tarja correspondiente.

Se otorgó un voto de confianza para que Asensio se entreviste con el presidente de la Cruz Roja, para ver la manera de ayudar a cubrir los gastos del Gabinete Dental cedido por los rotarios a los niños pobres.

Antes de haber asistido a la morada del señor Asensio, fuimos obsequiados con champán por la digna esposa del rotario señor Casanova, por celebrar su fiesta onomástica.—Simón, corresponsal.

Una interesante moción en el Ayuntamiento de Cienfuegos

CIENFUEGOS, febrero 18. DIARIO, Habana.—El concejal Antonio Morato ha presentado una moción en la Cámara municipal solicitando se autorice al alcalde a expedir certificados de adeudos por sueldos y asignaciones pendientes de pago correspondientes a junio del ejercicio 1931-32; abril, mayo y junio del ejercicio 1932-33. El importe de los certificados de adeudos deberá aceptarse por la Tesorería Municipal para el pago de contribuciones en proporción de un cincuenta por ciento, siendo indispensable que los contribuyentes abonen el resto en efectivo.

Morato recomienda la medida a causa de las dificultades económicas del momento y manifiesta que los cetrificados no significarán la liquidación del crédito del Municipio hasta tanto la tesorería los conozca como fuerza legal. El proyecto ha causado buen efecto en la opinión.

Por apuntar a la «bolita»

Han sido sorprendidos haciendo apuntaciones de bolita, Benigno Consuegra Gómez y Antonio Durán Alonso, vecinos de esta ciudad, quienes al no prestar fianza de cien pesos, ingresaron en el vivac, a disposición del juez correccional.

Recaudación en la Zona Fiscal

La Zona Fiscal de Cienfuegos recaudó la última quincena de enero; 20.724 pesos 54 centavos, contra pesos 37.034,20 en la primera quincena de febrero.

El aumento de la recaudación se debe a la intensa labor que realiza el inspector José María Díaz Piedra, auxiliado de Evaristo Gómez Machado, que se hallan en comisión en las oficinas del fisco y han recibido la administración de Julio Alvarez, que ha sido relevado del cargo.

De inspección

Se encuentran en esta ciudad, girando una visita al comercio local, los inspectores de Rentas Terrestres José María Rodríguez, José Ramón Machado, Eduardo González, Silvio del Valle, Mateo Fuentes, José Suárez Santander, Pascual Abreu y José A. Alvarez.

Pelota vasca en Cienfuegos

Con asistencia de numeroso público se inauguró esta noche la temporada de pelota vasca en el Frontón Jai Alai de Cienfuegos, con un cuadro de pelotaris cubanos.

En los intermedios y al final se bailó al compás de dos orquestas concurriendo distinguidas familias.

Dos fiestas

La sociedad «Caunao Club» ofreció esta noche el primer baile de Carnaval, que resultó concurridísimo. El «Nautic Club», un partido de basket, finalizando con animado baile.

Obdulio A. García.

Camagüey

Recaudación de Hacienda

CAMAGUEY, febrero 18. DIARIO Habana.—La Hacienda recaudó hoy, por distintos conceptos, la suma de $86.483.58.

Causa por atentado

El Correccional traspasó a Instrucción la causa por lesiones recibidas por el inspector del Acueducto, Amado Acosta, agredido por el contribuyente Luis Calderón, calificándose de atentado el delito.

Petición fiscal

Más de $1.600 y tres meses de arresto solicitó el Fiscal para el procesado José Inocencio Torres, que en agosto 27 de 1932, guiando un ómnibus por la carretera junto al crucero de Bacallao, se estrelló contra el promontorio de arena, lesionándose 18 personas.

Julio Rodríguez, una de las víctimas, aún no ha sanado y pide el Fiscal que se le paguen cinco pesos diarios, y a los demás, $2.00. Lechuga, corresponsal.

Herida gravísima por un hijo una señora, a quien hubo que amputarle una pierna

CAMAGUEY, febrero 18. DIARIO. Habana.—Los doctores Porro y Casas le amputaron en el hospital, en la mañana de hoy, la pierna derecha, a Teresa González Rosabales, la que se encuentra mejorada dentro de su gravedad.

Ingresó en el hospital, herida gravísima en ambos muslos. Un hijo de catorce años nombrado Albio Manuel Ronquillo, fué de caza a la finca Mojocasabe, matando una guinea. Al regresar a su casa, le dijo a la autora de sus días, apuntándole con la escopeta: «Mira, vieja, cómo maté la guinea»—disparando e hiriéndola.

Los empleados telegráficos

Salieron para la Habana los comisionados de los empleados telegráficos de Camagüey y Bayamo, respectivamente, para tratar de que los empleados del interior sean equiparados con los de la Habana. Procurarán entrevistarse con el Jefe del Estado.

Lechuga, Corresponsal.

Tomó posesión el Supervisor Militar de Ciego de Avila

CIEGO DE AVILA, febrero 16. DIARIO. Habana.—A las nueve de la mañana de hoy hizo entrega del mando de la Policía Municipal el Alcalde en funciones Carlos Luzán Cornil, al capitán del Ejército, Leopoldo Ruiz Alvarez, nombrado Delegado de Gobernación y Supervisor Militar, por decreto presidencial de fecha 13 de los corrientes.

Obito sentido

Ha fallecido en esta ciudad el señor Manuel Delgado, administrador que fué durante muchos años, del central Cunagua y padre político del reputado médico doctor Silverio Bode, personalidad de gran relieve social en esta población.

Ha sido muy sentida la muerte del señor Delgado, cuyo cadáver será trasladado a Cunagua, para ser inhumado allá por disposición expresa del finado.

Carlos Luzán.

Oriente

Clausurada tras de obtener gran éxito la exposición de escultura de Boada

SANTIAGO DE CUBA, febrero 18.—DIARIO. Habana. (Por radio). Esta noche se clausuró la Exposición de esculturas de Fernando Boada, el joven artista cubano creador de la «Cabeza de Martí», Apóstol de las libertades patrias.

La sociedad santiaguera, que ha desfilado por el teatro Cuba, donde Boada exponía sus originales creaciones, ha tenido cálidos elogios para la obra del tesonero artista.

El busto de Martí ha sido considerado como su obra maestra. El fino talento artístico de Boada quedó patentizado al ofrecer a la contemplación de nuestro público, creaciones suyas de personalidades locales.—Matías Vega, corresponsal.

INFORMACION POLITICA

De haber sido confirmatorio el fallo de la Sala de lo Civil ya Tribunales de Justicia.—42 recursos acumulados en Santamaría moviliza sus fuerzas políticas.—Gustavo se hubiera hecho público, según es práctica habitual en los Oriente.—San Pedro se unirá a los conservadores en Güines.—Parodi a la vanguardia.—Otros notas interesantes de política

Se ha visto plenamente confirmado, en todas sus partes, cuanto informáramos en nuestra anterior edición, acerca del fallo aun por dictar, de la Sala de lo Civil y de lo Contencioso-administrativo de esta Audiencia, en el problema electoral surgido y planteado en la villa de Güines y que el Juez de Primera Instancia de dicho Partido Judicial falló, negando el pedimento jurídico de los conservadores representados por el doctor Gerardo de Villiers, quien como se sabe mantuvo la apelación por la vía contenciosa, ante la repetida Sala de lo Civil. Dicho Juez desestimó la reclamación entablada y ahora la Audiencia ha de decir la última palabra, en la cuestión que se debatió en sus estrados. Se trata del colegio Urbano, Sur 2.

Se robustece la impresión que diéramos ayer, respecto a que el fallo de la Audiencia es revocatoria, ya que de haber sido confirmatorio—por inveterada costumbre de nuestros Tribunales de Justicia, se hubiese hecho público ya.

El fallo, ya acordado en principio, no fué conocido ayer a virtud de la enfermedad que mantiene alejado de la Sala a su presidente titular, el doctor Gustavo F. Arocha. Mañana lunes, en horas de la tarde, se dará a conocer el fallo de referencia.

San Pedro se unirá a los conservadores

Tan pronto se hizo del dominio público lo relacionado al fallo de que hemos dado cuenta más arriba, corrió hacia Güines la noticia y ya el señor Alberto de San Pedro—alli leader de los progresistas—pactó con los conservadores, para acudir a las complementarias; es decir, van unidos circunstancialmente: los conservadores reafirmarán su triunfo y los progresistas, entonces, por virtud del pacto ya concertado, mejorarán, extraordinariamente.

Cuarenta y dos recursos acumulados en Oriente

Confirmó ayer la Sala de lo Civil de nuestro más alto Tribunal de Justicia, los fallos dictados por la Sala—de igual clase—de la Audiencia de Oriente, disponiendo la acumulación de cuarenta y dos recursos, deducidos contra el resultado de las pasadas elecciones, en la provincia de los Maceo, en cuanto a los cargos provinciales se refiere y que admitió las reclamaciones establecidas por Antonio Sánchez Villant y el doctor Héctor Morales.

José Maceo, en Palma Soriano, tiene todas las probabilidades

José Maceo, candidato a Alcalde por el Partido Progresista en Palma Soriano, va a las elecciones complementarias con muchísimas probabilidades de triunfo, tanto o más que en la anterior ocasión, en que venció en toda la línea, según las últimas impresiones que tenemos del lugar y de muy buena fuente informativa.

Gustavo Parodi a la vanguardia en lucha

A fines de la semana, que comienza mañana, según nuestras noticias, llegará a esta capital, tras la ausencia de cerca de un mes, en la región oriental, el congresista y candidato a la reelección por los liberales, señor Gustavo Parodi y de la Hoz. Ya resueltos sus asuntos allá, vuelve a situarse, como siempre, a la vanguardia para la lucha complementaria que se avecina, con sobradas seguridades de éxito, por cuanto la batalla se desenvolverá en plano amplio y sin trabas.

Pedirán una instrucción al Tribunal Superior Electoral

Tomás Felipe Surós, presidente del Ejecutivo Provincial Progresista de Oriente, presentará mañana un escrito en que interesará del Tribunal Superior Electoral dicte una Instrucción Especial, permitiéndose designar miembros políticos en aquellos lugares en que se celebrarán comicios y los progresistas no pudieron constituir Asamblea Municipal. Los razonamientos que se contienen en el escrito del señor Surós, según los entendidos en la materia, determinará—cuando menos—que se conozca y estudie con el mayor detenimiento por parte de dicho Tribunal.

Luciano Santamaría moviliza su fuerza política

Luciano Santamaría Núñez, candidato a Representante por el progresismo y presidente de la Sociedad de Resistencia Obrera de Belot, está movilizando sus fuerzas políticas en la provincia. Santamaría no tiene por hábito decir cómo trabaja, aunque lo hace a la luz del día. Su éxito se tiene por seguro descontado.

Las complementarias en Ciego de Avila

Muy activa se presenta la campaña para las elecciones complementarias, —nos informa nuestro diligente Corresponsal en Ciego de Avila, señor Carlos Lauzán—señaladas, aquellas, para el día 7 de marzo entrante y en las que se discutirán el triunfo los conservadores y liberales, por muy estrecho margen de votos. La Junta Electoral ha nombrado personal para las mesas de los colegios en que se celebrarán dichos comicios. Y nuestro compañero Lauzán agrega: «Dicho personal es, casi todo, adversario del candidato liberal Gerardo Maidique; a pesar de todo lo que se hace contra el liberalismo—añade finalmente—puede asegurarse que Maidique triunfará, definitivamente, como el primero de noviembre».

El 15 de marzo se celebran los comicios en siete colegios de Camagüey

Lechuga, activísimo Corresponsal del DIARIO en Camagüey, infórmanos de que en la sesión celebrada ayer por la Junta Municipal Electoral se acordó verificar los comicios complementarios en los siete colegios del término, el próximo día quince del entrante mes de marzo. Nos añade el querido compañero que también han sido proclamados el Alcalde Luaces y los Miembros de aquella Junta de Educación.

Vuelve a agitarse la Reforma Constitucional

Según el senador Gronlier, la reforma constitucional ha de entrar en una nueva etapa de evolución y marcha. Ahora—según otros—será la reforma todo lo amplia que se necesita para el encauzamiento de nuestra vida ciudadana, con restitución de la Vicepresidencia de la República, Alcalde y Concejales de la Habana, entre otros extremos que vienen siendo objeto de continuos estudios por un grupo de senadores.

Denuncia contra un Secretario

El presidente de la Provincial de Oriente comunicó la denuncia formulada por Francisco Echevarría contra el secretario de la Municipal de Manzanillo; se acordó que, no formulándose recusación, le remitiera a la Municipal expresada para que informe y se pusiera en conocimiento de la Provincial.

Agradecidos del Dr. G. Gutiérrez

Los empleados electorales de la provincia de la Habana desean hacer llegar al doctor Gustavo Gutiérrez su agradecimiento por las gestiones a favor de ellos por él realizadas cerca del secretario de Hacienda.

El recurso electoral de Lajas

LAJAS, febrero 17. Por telégrafo. La vista del recurso contencioso electoral señalada en la Audiencia para el día 15 de los corrientes, ha sido suspendida, sin que se sepa en qué día habrá de celebrarse. Se da como seguro que el Alcalde de facto de este pueblo lo será el señor Carlos Ramos.

CORRESPONSAL.

Las elecciones de los Populares en Matanzas

Oscar Montalvo, representante electo por los populares de Matanzas, dice que aunque a él no le afectan las complementarias, seguirá luchando por el triunfo del Partido.

Las Senadurías conservadoras de Oriente

A Bravo Acosta, a Santa Cruz Pacheco, a todos los que aspiran a Senador por los conservadores en Oriente en 1934, les ha salido al paso la aspiración de Eduardo J. Beltrán, que quiere figurar entre los padres de la Patria.

Beltrán es candidato de extraordinario ascendiente en el electorado de la provincia de los Maceo.

LLEVAN LOS AUTOS DE LA RECLAMACION ELECTORAL DEL DR. PEDRO C. DOBAL

Se sacan a subasta varias casas valuadas en más de cuarenta mil pesos, en virtud de procedimientos hipotecarios. Se manda a seguir adelante la ejecución contra Enrique Peñalver Zamora

NOTICIAS DE LA VIDA CIVIL

El Juez de primera instancia del Este, secretaría de Antonio Daumy Vilá, en los autos del recurso electoral establecido por el doctor Pedro C. Dobal, interesando la nulidad de las elecciones verificadas en diversos colegios electorales de este Distrito, dictó providencia con vista de la carta-orden recibida, y manda «a cumplir los particulares que en aquella se dispone y que se «eleven» a la Sala de lo Civil de esta Audiencia, los «autos contentivos de la reclamación electoral» a que la misma se refiere, notificándose esta providencia, por cédula, en la tablilla de anuncios, por no haber comparecido el recurrente.

Como se recordará por los lectores del DIARIO, esta reclamación, entablada por el doctor Pedro Dobal, fué sobre la que dictó fallo, declarando fuera de término al recurrente, un Juez accidental.

La Sala de lo Civil,—tal como lo había anunciado exclusivamente DIARIO DE LA MARINA a raíz del fallo del Juez de referencia y conforme al pedimento jurídico del doctor Dobal,—revocó dicho fallo.

Ahora, los autos se elevan a la Sala de lo Civil, para lo que proceda en derecho.

VARIAS CASAS A REMATE

El Juez de primera instancia del Este, en el procedimiento sumario hipotecario seguido por «The National City Bank of New York» contra Ramón Larrea Fernández, ha dispuesto sacar a subasta, por término de 20 días, la casa, de dos plantas, situada en la calle de Zanja, hoy marcada con el número 33 y antes con el 25, haciendo esquina a Manrique, inmueble que fué tasado en la suma de $12,000 y señalándose el acto de la licitación para el día 27 de marzo entrante, a las nueve de la mañana.

El juzgado del Sur, conociendo del procedimiento sumario en cobro de un crédito hipotecario, que sigue el doctor Jorge García Montes y Fernández, contra Blanca Amelia Guillermina Dalmacia, Estela Presentación, Guillermo Carlos, Elisa Irene y Pedro Antonio Próspero Foyo y Facciolo, dispuso se subastara, por término de 20 días, la casa Estrada Palma, sin número, cuadra comprendida entre las calles de Alcalde O-Farrill y Concejal Veiga, lugar conocido por la Víbora, barrio de Arroyo Apolo, pericialmente tasada en la cantidad de $20,000. El remate se llevará a cabo el 24 de marzo entrante, a las diez de la mañana.

En el propio juzgado del Sur, se sigue procedimiento hipotecario por Antonio Villapol Fernández, contra María Muiña Fernández, por sí y como madre de sus menores hijos Alicia Sara y José Rodríguez Muiña, en cobro de pesos, habiéndose dispuesto sacar a pública subasta el edificio de dos cuerpos situado en la calzada de Jesús del Monte, hoy Diez de Octubre número 667, haciendo esquina con la calle Avenida de Acosta, tasada por acuerdo entreambas partes en la suma de $15,000 y quedando fijado el acto del remate, en los estrados del juzgado, a las diez de la mañana del próximo 27 de marzo.

PROVIDENCIA EN UN J. DE MENOR CUANTIA

El Juez de primera instancia del Oeste, secretaría de Eduardo C. Dalmy, dictó providencia a instancia de la representación actora, en su cuaderno de pruebas correspondiente al juicio declarativo de menor cuantía por J. Pauly y Compañía contra «Droguería Cubana S. A.», ha dispuesto se cite a las partes para la prueba de libros de la sociedad demandada, a fin de que el día 20 del actual, a las 4 de la tarde, comparezca en el domicilio de la misma Mercaderes esquina a Teniente Rey, citándose para ello por cédula que se fija el tablilla.

JUICIO EJECUTIVO

El Juez de primera instancia del Norte, secretaría de Fabio Gárate, manda seguir adelante la ejecución despachada, en los autos del juicio, que sigue el «Instituto Hermanitas de los Desamparados del Asilo de Santa Margarita», contra Enrique de Peñalver Zamora, hasta la venta de los bienes del ejecutado y con su producto entero y cumplido pago al referido Instituto demandante, de la suma de $839.48 de principal, sus intereses legales desde la interpelación judicial y las costas causadas y que se causeren, condenándose expresamente al deudor, aunque no en concepto de temeridad ni mala fe.

PROCEDIMIENTO HIPOTECARIO

Ante el juzgado del Centro se tramita un procedimiento hipotecario por los Albaceas testamentarios de Juan Francisco Argüelles Ramos y continuado por los herederos, que se adjudicaron el crédito hipotecario objeto del procedimiento, contra Rosa Margarita Quevedo y de la Lastra. Se dispone sacar a subasta, por segunda vez, término de 20 días y rebaja del 25 por ciento de la tasación, la casa de dos plantas, Avenida de Antonio Maceo, sin número oficial aun, aunque corresponde el número 295, entre Lealtad y Escobar, tasada dicha propiedad inmueble en la suma de $30,000.

OTRO DEPOSITARIO ACUSADO DE DISPONER DEL DEPOSITO

Ante el subinspector Gayoso, de guardia en la Policía Judicial, compareció José Suárez Suárez, vecino de Maloja 159, denunciando que al fallecimiento de Francisco Suárez, fué nombrado depositario judicial de sus bienes Celestino García, entre los que figura la bodega situada en Aguacate 16, pudiendo comprobar que desde el mismo día que tomó posesión del cargo, comenzó a vender las mercancías, apropiándose de su importe, cometiendo con ello un delito de malversación.

HUBO UN CONTRABANDO DE DROGAS HEROICAS POR EL PUERTO DE STGO. DE CUBA

Se pagaron ayer $131,950.55 al Chase National Bank. No admite Hacienda el pago en acciones

Con instrucciones precisas del Secretario de Hacienda, se ha dispuesto que se traslade a la ciudad de Santiago de Cuba, el señor Aenlle, perteneciente a la Consultoría Legal del Departamento, para que realice las investigaciones procedentes para descubrir un contrabando de drogas heroicas introducido en la Isla y que se supone pudo haber sido por el puerto de la capital de Oriente.

Hace ya como un año, se recibieron informaciones privadas en Hacienda, procedentes del Servicio Secreto del Gobierno de los Estados Unidos, asegurando que un importante cargamento de drogas narcóticas estaba dispuesto para ser enviado a Cuba, al amparo de un embarque de artículos de loza y porcelana. No se decía en el informe nada concreto acerca del puerto por donde debía de llegar el contrabando ni la fecha. Pero ahora el Servicio Secreto participa que la clandestina importación se efectuó.

Se han hecho distintas averiguaciones, llegándose a la conclusión de que pudiera haber sido por el puerto de Santiago de Cuba por donde penetró el contrabando.

PAGO AL CHASE BANK

La Tesorería de la República recibió ayer órdenes del Secretario de Hacienda de abonar al Chase Bank la suma de $131.950.55, a cuenta del pago del empréstito de $1.650.000.00. Esa cantidad procede del cobro de los impuestos que gravan el consumo interior del azúcar y del arroz.

ADMINISTRADOR SUSPENSO

Se ha dispuesto la suspensión de empleo y sueldo del Administrador de la Aduana de Puerto Padre, señor Guillermo Bernaza, a quien se le forma expediente por estar acusado en relación con irregularidades en extracciones de sal.

LOS BONOS NO SE ADMITEN

La compañía Relojera de Santiago de Cuba debe al Estado la suma de siete mil pesos por arbitrios del impuesto del dos y medio por ciento sobre las ventas a plazos. Dicha compañía, no pudiendo pagar en efectivo, ha propuesto al Estado pagar cinco mil pesos de los siete mil, en bonos o acciones de la propia empresa; pero el Secretario de Hacienda no admite la proposición por lo cual se continuará el expediente de apremio iniciado contra la Compañía Relojera de Santiago de Cuba.

FALTAN 120 EXPEDIENTES

Según el libro Registro correspondiente, en las oficinas de la Zona Fiscal del Centro de la Habana, deben de estar en tramitación 180 expedientes de apremio a contribuyentes morosos en el pago de sus contribuciones. Las investigaciones ordenadas por la Dirección de la Sección de Rentas Terrestres han comprobado que de esos 180 expedientes sólo quedan en los estantes 60. Se inicia expediente de averiguación para saber el paradero de los expedientes que faltan.

UNA MUJER ACUSA A UN INDIVIDUO DE TRATAR DE PRODUCIRLE LA MUERTE

Blanca Rosa Valdés, vecina de Habana Central entre Primera y Segunda, en el Reparto Miraflores, denunció en la Policía Judicial que, su vecino Martín Aguiar y Vigo, en venganza le había cerrado la llave de paso del agua, obligándola a tomar el líquido de un pozo el ual según ha comprobado lo ha ligado de una substancia venenosa con el propósito de matarla.

Agregó que obedece su venganza, al suponer que ella es la culpable de que su hija Gregoria Orquidea Padrón, no aceptara sus proposiciones amorosas y si al militar Ricardo Rodríguez García, con el que contrajo matrimonio recientemente.

El subinspecto Gayoso, envió al agente Saez para que investigara el hecho y procediera al arresto del acusado, extremo que no pudo llevar a cabo por haber desaparecido de su domicilio.

Saez tomó varias muestras del agua del pozo, para comprobar los hechos denunciados por Rosa Valdés.

Con todo lo actuado se dará cuenta en la mañana de hoy al Juez de Instrucción de la Sección quinta.

CHOCO EL AUTO EN QUE ERA CONDUCIDO UN JOVEN QUE SUFRIO UN ATAQUE

Gustavo López Díaz, de 20 años de edad, vecino de Neptuno 57, transitando anoche por Belascoaín y Concordia, fué víctima de un ataque epiléptico por lo que recibió una contusión en la cabeza, que fué calificada de grave.

López Díaz fué introducido en un automóvil, pero al llegar el vehículo a la esquina de Neptuno y Belascoaín, hubo de chocar con otro auto.

Los chauffeurs de los citados automóviles no se acusaron, por no presentar daños ninguno de los dos vehículos, y estimar el hecho puramente casual.

Por decreto presidencial fué ayer creado el servicio de pensionistas en todos los hospitales del Estado

Los de Sala Común abonarán cincuenta centavos diarios y los de Cuarto Reservado, un peso diario. El enfermo seleccionará el médico de asistencia. Los obreros lesionados en el trabajo

Con vista de las investigaciones practicadas por el comisionado especial del Secretario de Sanidad y Beneficencia, capitán médico doctor Miguel E. Dobal en los centros benéficos del Estado, habiendo comprobado la discrepancia de criterio que existe entre los directores facultativos en cuanto al cumplimiento de los decretos, resoluciones y circulares regulando la prestación de servicios médicos a los enfermos pensionistas, el doctor Miguel Céspedes, secretario del Ramo, ha llevado a la firma del Ejecutivo, y éste lo ha sancionado, un decreto por el que, de manera diáfana y explícita, quedan aclaradas todas las dudas, de acuerdo con las nuevas orientaciones de la Medicina, que aconsejan la variación de algunas de esas disposiciones, para hacerlas más adecuadas a las necesidades actuales.

Se han observado, en la práctica, distintos problemas en cuanto a la interpretación de la Ley de Accidentes durante el trabajo se refiere, cuyos obreros lesionados son asistidos en los centros benéficos dependientes de la Secretaría de Sanidad. De ahí la sanción del decreto a que nos referimos que, en su parte dispositiva, dice así:

«Todos los médicos de los Hospitales del Estado, tanto de visita como internos, pueden ejercer su profesión fuera del Hospital.

«Tanto los médicos de visita como los internos pueden cobrar sus honorarios a los enfermos pensionistas de cuarto reservado, siendo libre la contratación entre el médico y el enfermo.

EL SERVICIO DE PENSIONISTA

«El servicio de pensionista se regirá por las siguientes reglas:

a) Habrá dos clases de pensionistas: de sala común y de cuarto reservado.

«Los pensionistas de sala común abonarán sus cuotas al Hospital, pero no honorarios por servicios médicos, ni por análisis, radiografías o material quirúrgico.

«Los pensionistas de cuarto reservado abonarán, además de la cuota que se fije, los honorarios de los médicos de asistencia, en la forma que con éstos convengan, así como los demás gastos que ocasionen.

«b) La cuota mínima de los pensionistas de cuarto será de un peso diario, debiendo abonarse diez días por adelantado, sin perjuicio de hacer nuevo depósito 24 horas antes del vencimiento de cada período de 10 días.

«Cuando hubiere necesidad de intervención quirúrgica abonarán $5 por material quirúrgico.

«También abonarán los gastos de radiografía, análisis, etc., de acuerdo con la tarifa que oportunamente fijará el secretario de Sanidad y Beneficencia.

«c) Pensionistas de sala abonarán $0.50 diarios de cuota mínima en la forma y con las condiciones señaladas a los pensionistas de cuarto.

LOS OBREROS LESIONADOS

«Los obreros lesionados en accidentes durante el trabajo serán considerados siempre pensionistas de cuarto y abonarán los honorarios y gastos que ocasionen en la forma señalada en el Reglamento.

El secretario de Sanidad queda facultado por el anterior decreto para dictar las resoluciones necesarias a fin de regular su aplicación, así como fijar la tarifa de precios de los análisis, etc., cuyos pagos corresponden a los pensionistas, teniendo en cuenta para dictar esta reglamentación, las condiciones especiales del Hospital en que haya de ser aplicada.

Finalmente, dice el decreto firmado ayer, quedan derogados todos los anteriores, así como resoluciones y disposiciones que se opongan a su cumplimiento.

M.E.C.D. 2016

9A SECCION Z

TELEFONOS
Dirección . . . A-4151
Jefe de Redacción A3295
Sección de Sports M7911

DIARIO DE LA MARINA

TELEFONOS
Quejas M-7911
A. Clasificados A-3333
Ag. Marianao. FO-7330

9A SECCION Z

AÑO CI — ACOGIDO A LA FRANQUICIA POSTAL — HABANA, DOMINGO, 19 DE FEBRERO DE 1933 — EL PERIODICO MAS ANTIGUO DE CUBA — PAGINA QUINCE

LA ESPAÑA ACTUAL

OTRA VEZ LA "GUILLOTINA"

Por LEON ICHASO

VUELVE a sonar otra vez en el Parlamtento español la odiosa guillotina». Hay empeño en apelar de nuevo al procedimiento estrangulador de los debates, propios de todas las dictaduras. Se trata de que resurja en la Cámara aquel corte incivil y violento de las discusiones y deliberaciones que conculca la soberanía de las Cortes; que ahoga las facultades fiscalizadoras de todos y cada uno de los diputados y que inutiliza y asfixia el poder legislativo. Cuando aquellos elementos parlamentarios —socialistas y radicales-socialistas —a quienes Don José Ortega y Gasset clasificó entre los »jabalíes», llevaron repetidas veces la «guillotina» a la Cámara contra las derechas en los debates sobre ciertos estatutos sectarios del Código Fundamental, surgió en la opinión pública y aun dentro del Parlamento tan unánime y tan vigorosa protesta que hubo que rechazar tamaño sistema. Ahora se quiere aplicar la misma «guillotina» a los radicales republicanos y demás grupos, todos menos los de los socialistas y los de la Federación de las izquierdas— que han emprendido una recia y tenaz oposición. Se alega para ello no sabemos qué artículo de Don Antonio Maura que no existe en el actual reglamento de las Cortes, pero que fué presentado por él para autorizar al Gobierno a dar por terminados los debates cuando lo tenga por conveniente. Desconocemos dicho artículo y dudamos que conceda al Gobierno tales y tan amplias facultades manifiestamente dictatoriales, anticonstitucionales y vejaminosas para la soberanía e inmunidad del Parlamento. Pero, aun suponiendo que Maura hubiese presentado, en efecto, un artículo de tal naturaleza, ¿cómo aplicarlo si no existe en el actual reglamento de las Cortes?

¿No hemos quedado por otra parte en que la República se constituyó para extirpar todo lo abusivo, todo lo antidemocrático y antiliberal, lo arbitrario de la monarquía? Por eso sin duda el reglamento actual de las Cortes excluyó el aludido artículo. ¿Por qué entonces incluirlo en él ahora?

Sería ésta una medida más de excepción como todas aquellas que van comprendidas en la Ley de Defensa de la República; en esa ley que están combatiendo tan contundentemente en vísperas de las elecciones municipales no «los enemigos del régimen», según alguien lo repite a modo de tópico, sino republicanos tan netos y tan beneméritos como Don Basilio Alvarez, Don Alejandro Lerroux con todos los de su partido, Don Miguel Maura con los suyos, Sánchez Román y Don José Ortega y Gasset.

Los verdaderos y reales enemigos del régimen son los que continúan empeñados en propugnar disposiciones y leyes fundamentalmente reñidas con toda República libre y democrática y esta de la «guillotina» parlamentaria sería tanto más antirrepublicana y tanta más gravemente dañosa cuanto que no se reduciría a estrangular la libertad y la Constitución fuera de la Cámara con suspensiones de mítines y de periódicos y con cierres de círculos políticos, sino también dentro del Parlamento, que redactó y aprobó el Código Fundamental.

Sea más o menos fogosa, sea más o menos persistente la oposición que en la Cámara se haga contra el predominio circunstancial de los socialistas, origen de aquella oligarquía dictatorial contra la que tan vigorosamente protesta la opinión pública española, no le autoriza al Gobierno para echar mano de una arma tan aborrecida, tan arcaica tan repudiada por todos los parlamentos modernos como la «guillotina».

Tampoco había de resolver el conflicto esta medida. Había de embrollarlo más. Ya a la amenaza de la «guillotina» han respondido los diputados de la oposición con otra más grave y peligrosa; la de su retirada del Parlamtento. Ya se sabe lo que suelen significar estas retiradas, sobre todo cuando se trata de partidos políticos que cuentan con tan numerosa representación en la Cámara como el de los radicales y cuando a ellos se habrían de unir seguramente los demás grupos de las derechas.

¿Cuál será, pues, el desenlace de este estado tan violento entre el Gobierno y la oposición? Don Miguel Maura apuntó una solución que quizás fuese la más acertada y la más razonable. El Gobierno, según él, está en la obligación de dar cuenta del conflicto al Presidente de la República para que éste le ratifique la confianza o proceda a la formación de otro Gabinete.

De este modo el actual Gobierno a quien, pese a Don Indalecio Prieto, afecta forzosamente —¡claro está!—este problema, tanto como a las Cortes, se libraría de la responsabilidad transcendental que para él implicaría su exacerbamiento.

Interviene Alcalá Zamora para que cese la obstrucción en el Parlamento

Acusado de robo un ex empleado del ex real palacio

Llegó a Cádiz la comisión especial que ha sido encargada de investigar las causas de los sangrientos sucesos de Casas Viejas

Los comisionados salieron acto seguido para Medinasidonia, a fin de investigar los sucesos allí ocurridos y hoy se trasladarán a Casas Viejas. Un guarda costas portugués hirió grave al capitán de un barco pesquero español, al sorprenderlo pescando en aguas de aquella nación

CADIZ, febrero 18. (AP.)—Hoy llegó a esta ciudad la Comisión especial enviada desde Madrid para investigar las causas de los sucesos de Casaviejas.

La Comisión se trasladó inmediatamente a Medinasidonia para investigar los desórdenes ocurridos en esa población en enero, y mañana irá a Casaviejas.

HERIDO EL CAPITAN DE UN PESQUERO ESPAÑOL POR LOS PORTUGUESES

HUELVA, febrero 18. (AP.)—Un barco del servicio de guardacostas de Portugal, sorprendió hoy a una embarcación española pescando en aguas portuguesas. Los guardacostas hicieron varios disparos, hiriendo al patrón del pesquero, Pedro Borrero.

El barco español se dió a la fuga.

MEJORAS CONCEDIDAS A LOS PESCADORES GALLEGOS

EL FERROL, febrero 18.—ST.—El inspector costero del Instituto social de Marina ha recibido un telegrama del ministro concediendo las mejoras que los pescadores de las rías tenían solicitadas y autorizando a los de la ría de Vivero para emplear el arrastre como medio de pesca.

UN HIJO DE SANTIAGO ALBA APROBADO EN LOS EXAMENES DIPLOMATICOS

MADRID, febrero 18. (AP.)—Jaime Alba, hijo de don Santiago Alba, fué aprobado hoy en los exámenes de ingreso en el cuerpo diplomático.

ACUSADO DE ROBO UN EX EMPLADO DEL PALACIO REAL

MADRID, febrero 18. (AP.)—La policía detuvo hoy a Fermín González, ex funcionario del departamento de Contabilidad del Palacio Real, acusado de haber robado varias chocolateras de plata, propiedad del ex monarca. También se le acusa de haber robado varios alfileres de corbata de diamente, y algunas botellas de vino de las bodegas de Palacio.

El presidente de la República ha indicado a Lerroux y a Indalecio Prieto que debe cesar hoy a mediodía la situación actual

La alianza de Azaña con los socialistas es la causa de la disensión que reina entre los varios diputados, y se asegura que un grupo considerable de éstos, disconforme con la dirección de los jefes del Partido, se encuentra en franca rebeldía, creando así una situación en extremo difícil

MADRID, febrero 18. (AP)— En centro bien informado se ha sabido que el Presidente de la República, Alcalá Zamora ha celebrado largas conferencias con el jefe del partido radical, don Alejandro Lerroux, y con el ministro de Obras Públicas, Indalecio Prieto, pidiendo al jefe de los radicales que ponga fin inmediatamente a la obstrucción declarando que la actual situación debe cesar el domingo al mediodía.

Alcalá Zamora

Se interpreta esto como indicación de que el Presidente de la República ha resuelto intervenir con el objeto de evitar la paralización que sufren las tareas legislativas por causa de la obstrucción de los radicales.

Anúnciase también que Alcalá Zamora ha conferenciado con el ex ministro de la Gobernación, Miguel Maura.

Los amigos del Presidente dicen que Alcalá Zamora está dispuesto, según parece, a seguir el consejo de Miguel Maura y que consiste en que cuando existe, como actualmente, una paralización en el Congreso, corresponde intervenir al Jefe del Estado.

LA ALIANZA DE AZAÑA CON LOS SOCIALISTAS ES EL MOTIVO DE LA DISENSION EN EL PARLAMENTO

MADRID, febrero 18. (AP)— La brecha que se ha abierto en las filas del partido radical-socialista, ha sido motivada por la alianza de Azaña con los socialistas, con cuya acción ha echado a un lado a los otros miembros tel «bloc» gubernamental, según la opinión expresada por varios diputados hoy.

Se ha fijado para el día 22 de febrero el anunciado mitin de los Ministros Socialistas con el Comité Nacional del Partido, «para tratar de asuntos políticos de importancia nacional».

Se asegura que un grupo considerable de diputados, que está muy desatisfecho con la dirección de los jefes del partido, está en rebeldía franca. En el grupo rebelde se incluye a los diputados Guallart, Gomariz, Ruiz de Villa, Artigas Arpón, López Goicochea y Pérez Madrigal.

La evolución política será tanto más lenta -dice Lerroux-cuanto mayor sea el número de injusticias a remediar

«Nuestro programa, agrega, es la aspiración de un Partido que no quiere la República mutilada por improvisados cirujanos ni que naufrague en oleaje de fanatismos rojos»

MADRID, febrero 18. (ST).—El jefe del partido radical, don Alejandro Lerroux, ha hecho las siguientes declaraciones:

«A diario recibo lamentaciones de hombres de buena fe que expresan su desilusión ante la obra de la República. Son gentes entusiastas del ideario democrático, amantes de la pureza de principios, que se soliviantan por lo que estiman orientación errónea de la labor gubernamental. Quisieran estos buenos republicanos no ver contaminado el régimen del virus demagógico y que las diversas actividades del país se desenvolvieran en una normalidad arcádica, sin convulsiones sociales como las que desde su implantación viene sufriendo la República.

¿Cómo no participar de este generoso anhelo, que es común a todas las conciencias honradas, vacilantes hoy en su fe, quizá porque no tuvieron en cuenta que la política es siempre una transacción entre el ideal y la realidad? Yo no tengo la pretensión de creerme el único depositario del sentimiento liberal en que se inspiran los postulados de la República. Por lo mismo, abrigo la certidumbre de que, aun aquellos que en esta hora se presentan frente a la opinión nacional con gesto adusto y perfil vengativo, desean también que se haga posible esa paz espiritual, tan ansiada como inexcusable, para que el régimen desarrolle, en plena juridicidad, su programa renovador y justiciero. Ni las cruentas persecuciones de Nerón y Diocleciano con sus millares de mártires impidieron que el ideal redentorista del cristianismo ganara las almas, ni los actos de la Inquisición evitaron que el pensamiento analítico escapara de las hogueras del Santo Oficio.

Y esto es lo que hay que inculcar, plasmar mejor, en todas las conciencias para persuadir a los impacientes, a los que creen posible la transformación súbita del Estado, de que es forzoso pasar por un proceso de evolución política que será tanto más lento cuanto mayor sea el número de injusticias que remediar y el de privilegios que destruir. ¿Quiere decir esto que renunciemos a nuestro programa, que traicionemos nuestro ideario, que claudiquemos en nuestros principios? De ningún modo. Nuestros postulados serán mantenidos con igual fe que cuando luchábamos contra el despotismo monárquico, porque no surgieron al calor de las conveniencias de la hora actual, sino que se forjaron sobre el yunque de nuestro corazón en el fragor de un batallar incesante contra la plutocracia, el clericalismo y el poder personal. Pero nuestro programa es la aspiración de un partido que, por lo mismo que ama y siente la República como fundamento y esencia de la legalidad democrática, no quiere que se mutile por el inexperto bisturí de cirujanos improvisados, ni mucho menos que naufrague en el oleaje del fanatismo rojo.

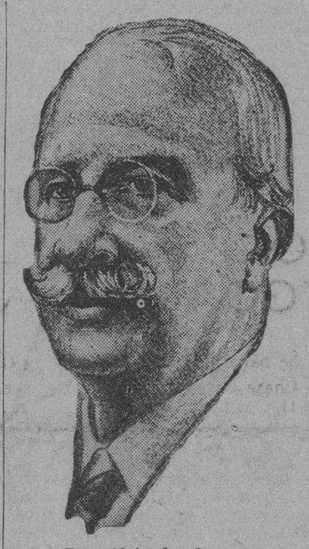

Don Alejandro Lerroux

Para evitarlo ha arrostrado el partido radical las injustas censuras de los intransigentes e incomprensivos, y aun el descontento de aquellos afiliados que, nostálgicos de los tiempos heroicos de lucha, quizá porque todavía les sangren las heridas que arteramente les produjo la injusticia social, sienten el afán combativo, olvidando que, como decía Figueras, conquistar la libertad es más fácil que conservarla; porque la libertad se conquista con la fuerza y se conserva con la prudencia.»

lea en

INFORMACION

las últimas noticias del día,
las últimas sensaciones locales,
los últimos sucesos mundiales,
noticias palpitantes del momento actual,
servicio internacional de la Prensa Asociada.

SUSCRIPCION BONIFICADA PARA LOS SUSCRIPTORES DE "DIARIO DE LA MARINA":

50 cts. al mes

LLAME AL TELEFONO: M-7911

ALMUERZO-HOMENAJE AL DR. JUAN IGNACIO JUSTIZ

La Junta de Gobierno del Colegio de Abogados de Marianao, ha acordado ofrecer un almuerzo homenaje en honor del doctor Juan Ignacio Justiz, juez de primera Instancia de dicho partido, que ha sido ascendido para igual cargo del Sur de la Habana.

Se ha señalado la una de la tarde del sábado 25 del actual mes, en los salones del balneario de la playa de Marianao, para que tenga efecto tan simpático acto.

Como se trata de un homenaje espontáneo no se comprometerá a nadie para que se adhiera, pero todos los que deseen hacerlo, pueden dirigirse a los doctores Antonio Millás y Magdaleno Chils, por los teléfonos FO-7429 y FO-9094, para sumarse a dicho acto y obtener todos los informes que deseen.

La comisión designada para dicho almuerzo, ruega a todos los amigos y simpatizadores del doctor Justiz que deseen adherirse, que lo hagan hasta el día 22 del actual y por conducto de dichos compañeros Millás y Chils.

CHOFER PROCESADO

Ricardo Cobeira Costedo, fué procesado por un delito de lesiones e imprudencia. Se le señaló fianza de 500 pesos.

CARBURO ESPAÑOL

—Más—
Libras por Tambor
—Más—
Gas por Libra
El de mayor rendimiento

CUANDO no había en el mercado CARBURO ESPAÑOL, recuerde usted lo que pagaba por un tambor; ahora paga mucho menos. - Al Carburo Español le debe usted la reducción de sus gastos.

USELO POR CONVENIENCIA

Unión Carburos, S. A. - España

Agentes exclusivos: E. Fernández y Cía. S. en C. Belascoaín 69, Tel. U-5215

HILO PARA TEJER
CREMA CLARO Y OCRE
GRAN REBAJA DE PRECIOS
De última novedad, para tejidos domésticos, lo acabamos de recibir en gran cantidad
E. FERNANDEZ Y Ca. S. en C.
Belascoaín y San Rafael
Teléfonos U-5215 y U-5371

El partido radical gallego se opone por medio de activa propaganda a que se conceda el Estatuto a dicha región

Se cree que en la anunciada visita del Presidente de la República a Galicia, será Lugo la primera capital a que vaya para inaugurar las Jornadas Médicas gallegas, en julio

LA POSICION POLITICA

PONTEVEDDRA, febrero 18.—ST.—La enérgica oposición de los radicales al Estatuto gallego ha cristalizado en la conferencia que por encargo del partido dió por Radio el abogado del Estado don Vicente Sierra sobre «Las repercusiones tributarias y económicas del Estatuto».

Fijó de un modo terminante la posición de los radicales.

«Lo primero que exigimos es que la autonomía surja en Galicia, como sentimiento nacido del amor a España, por lo que ha de oponerse con su propia vida a que se forje artificialmente aquel al calor de un absurdo nacionalismo».

Añade que sólo con las garantías que detalla se podría ir a un régimen que fuera de todos los gallegos, y no como se pretende: el instrumento de tiranía y dominio de un partido improvisado.

EL PROBLEMA ECONOMICO

Trata del aspecto económico afirmando que la región no tiene ni economía integral ni independiente, como ocurre con las demás regiones. Para demostrarlo cita las cifras de 1931 respecto a la valorización de los productos gallegos del campo, ganadería vacuna, pesca y madera, que son la totalidad de la riqueza, que sería aniquilada si prescindiera de la protección y unidad del Estado español.

Termina así este estudio:

«Pensad lo que sería Galicia sin España y sin arancel. Quedaríamos reducidos al monte con unos cuantos pastores que cuidasen de unas pocas vacas y a unos cuantos pescadores en nuestras rías; nuestra agricultura y nuestra economía arruinadas y la emigración en marcha forzada».

EL ASPECTO FISCAL

Hace una crítica acabada de la argumentación estatutista alegando cifras.

«Con el régimen fiscal del Estatuto perdería para siempre el agro gallego la esperanza de aligerar sus impuestos. Pero hay más; los Estatutos no son más baratos. Cambó los calificó de artículos de lujo; suponen una cantera riquísima de enchufismo político y burocrático, con sus diputados, que cobrarán sus doce mil pesetas anuales por no ser menos que los catalanes; su presidente, setenta y cinco mil pesetas de sueldo y setenta y cinco mil de gastos de representación; sus ministros, disimulados con el nombre de miembros de la Junta de Galicia, o junteros, con su cohorte de subsecretarios, directores burocráticos y técnicos, juntas y organismos asesores, cayendo como plaga sobre Galicia, consumiendo cuando menos un diez por ciento de sus ingresos.»

Termina manteniendo la necesidad vital de continuar la obra españolizadora de Galicia.

La conferencia fué recogida para repartirla impresa.

EN ESTATUTO GALLEGO EN SANTIAGO

SANTIAGO febrero 18.—ST.—Se ha recibido la aprobación del proyecto de Estatuto gallego de doscientos cuarenta Ayuntamientos.

Esta cifra excede en ochenta de la mayoría necesaria.

Los gallegos residentes en Barcelona anuncian una suscripción para contribuir a los gastos de propaganda del Estatuto.

LOS PROPIETARIOS DE AUTOMOVILES LOS OFRECEN PARA LAS ELECCIONES

FERROL, febrero 18.—ST.—Muchos propietarios de automóviles particulares han ofrecido gratuitamente sus coches a la Derecha Regional Gallega para que puedan ser utilizados en las próximas elecciones y conducir en ellos a los colegios a las mujeres ancianas y enfermas de cualquier clase social, a las que acompañarán otras mujeres para auxiliarlas.

EL ESTATUTO GALLEGO EN ORENSE

ORENSE. febrero 18.—ST.—Dió una conferencia el director del Instituto y diputado en Cortes, don Ramón Otero Pedrallo, sobre el Estatuto gallego

Dijo que su concesión será el reconocimiento de la mayoría de edad de Galicia, y que, además, constituye una cuestión de dignidad.

Agregó que el Estatuto gallego, sea bueno o malo, depende únicamente de los gallegos.

Terminó haciendo un llamamiento para que cooperen en la consecución de las libertades gallegas.

También habló el señor Castelao, en el Teatro Principal, sobre el aspecto económico del Estatuto.

UNA VISITA DEL PRESIDENTE DE LA REPUBLICA A GALICIA

LUGO, febrero 18.—ST.—Según informes que han llegado a nosotros, el presidente de la República se propone venir a Lugo en el próximo mes de julio para inaugurar las Jornadas Médicas Gallegas, siempre que los asuntos de Estado se lo permitan

El señor Alcalá Zamora, según les manifestó a los que fueron a invitarle para la inauguración de aquel importante acto científico, tiene vivísimo deseo de visitar Galicia, región que no conoce, y que, por lo tanto, recorrerá deteniéndose en sus principales poblaciones en el verano venidero.

NO PUEDEN ALCANZAR A LOS CARTERISTAS Y PROPINAN UNA GRAN PALIZA A LA MUJER QUE LOS ACOMPAÑABA

Lugo, febrero 18.—ST.—Comunican del inmediato pueblo de Nadela que cuando se celebraba la feria mensual de ganados, varios paisanos notaron la presencia de unos carteristas que al verse descubiertos se dieron a la fuga. Los vecinos sólo lograron dar alcance a una mujer que acompañaba a los ladrones. Cuando la tuvieron en su poder le propinaron una formidable paliza y para evitar que le dieran muerte, tuvo que intervenir la Guardia civil, que hizo varios disparos al aire. La mujer se llama Dolores Ragos, de nacionalidad portuguesa, fué traída a Lugo e ingresó en el Hospital en grave estado.

UNA ANECDOTA

A la recíproca

Juan Pérez no es hombre que consienta fácilmente el quedar en situación de inferioridad.

La otra tarde, en un café de Barcelona, hizo conocimiento con un empingorotado señor, quien, al despedirse, le dijo ceremoniosamente, al mismo tiempo que le entregaba su tarjeta:

—Ya sabe usted donde me tiene. Hermenegildo de Roncesvalles marqués de Monte Rocosa y conde de Peña Lucia.

Nuestro hombre no se inmutó ante apellidos tan rimbombantes. Y le contestó:

A la recíproca, caballero. Juan Pérez, Conde del Asalto...

—¡Ah!...

—Esquina a Marqués del Duero.

LA APLICACION DE LA REFORMA AGRARIA EN EXTREMADURA SERA INSPECCIONADA POR M. DOMINGO

Don Jacinto Benavente sostuvo una reyerta, en los pasillos del Juzgado Municipal, con el abogado Vidal Moya, a causa de la cual ambos resultaron lesionados. Benavente, K. O.

MADRID, febrero 18. (AP) — El ministro de Agricultura, don Marcelino Domingo irá a Extremadura la semana entrante, con el fin de inspeccionar personalmente las gestiones preliminares a la implantación de la Reforma Agraria, y para estudiar el problema obrero de la región.

MADRID, febrero 18. (AP)— Jacinto Benavente, el famoso escritor, ganador del Premio Nobel, fué derribado y golpeado en una lucha a puñetazos con el periodista y abogado madrileño Antonio Vidal Moya, quien resultó lesionado también.

El encuentro ocurrió en los corredores de la Corte Municipal, donde

D. Jacinto Benavente.

Moya había declarado como testigo contra el secretario de Benavente, quien ha presentado demanda contra el famoso autor en un caso insignificante.

Moya declaró que Benavente lo agredió y que él no hizo más que defenderse. El abogado de Benavente, don Melquiades Alvarez, no presenció el encuentro y el caso siguió.

Moya es primo hermano del famoso periodista Miguel Moya, ex director del «Liberal».

Alvarez del Vayo firmó, en nombre de España los contratos con el gobierno mexicano para construcción de buques

El Gobierno de México explica que el considerable aumento que imprime a su Armada se debe principalmente al deseo de que la flota tenga efectividad para perseguir contrabando

CIUDAD DE MEXICO, febrero 18. AP.—La armada mexicana será ampliada con la adición de quince cañoneros, transportes armados y lanchas que se constuirán en España con un costo de 16.000.000, de pesos mexicanos o sea cerca de $4.490.000, según anunció hoy el departamento de la Guerra.

Los buques, que consisten en dos cañoneros transportes de 1,600 toneladas de desplazamiento cada uno, tres transportes armados de 1,300 toneladas, y diez lanchas armadas de 140 toneladas, serán entregadas en plazo de dieciocho meses.

El Tesoro y el departamento de la Guerra de México y Julio Alvarez del Vayo, Embajador español, firmaron esta semana los contratos.

Un comunicado del departamento de la Guerra dice que la adquisición de los buques ha sido necesario «para un servicio naval adaptado especialmente a impedir el contrabando».

Cinco de las lanchas se construirán en México. Los dos transportes mayores se construirán por la Unión Naval de Levante y la Compañía Echevarrieta; los tres más pequeños por la Sociedad Española de Construcciones Navales, y cinco de las lanchas por la Compañía Euskalduna de Vizcaya.

Las Cortes españolas autorizaron hace algún tiempo un crédito de setenta millones de pesetas a México para la construcción de los buques. Comenzará tan pronto como los contratos estén en poder de las compañías españolas. Se tiene entendido que México pagará con productos agrícolas y petróleo.

Un comisionado del ministerio de la Guerra de México irá a España para supervisar las construcciones.

Alvarez del Vayo, embajador español en Méjico

POSTALES ESPAÑOLAS

DISCIPLINA ANTE TODO

Por C. CABAL

DE manera que ustedes se creían..? Ah, pues nada, no lo crean: estaban totalmente equivocados! Algo pasó, quién lo duda? Pero del hecho al dicho, hay un gran tricho... Algunos telegrafistas que no estaban conformes con el modo en que iban a repartirse las gratificaciones acordadas, y entraron en un despacho, y si se hubiera descuidado un jefe, lo tiran por el balcón. Al jefe, no al despacho, claro está...

Hay algunos detalles del suceso que tienen cierta sustancia. Al jefe, primeramente, estos telegrafistas le dijeron que era unas cuantas cosas a la vez: botija verde, parejero lindo, ciudadano de cédula costosa... Después, al echarle mano para lanzarlo a la calle, él comenzó a gritar sin ton ni son:

—Auxilio..! Auxilio..!

Y así...

Y luego, el Subsecretario de Comunicaciones que lo supo, dijo que el hecho no tenía importancia, pero que si trajera consecuencias, que bueno, que ya verían..!

Esta es la verdad de todo: un sucesillo de nada, como un copo de espuma de champán. Afortunadamente no hubo muertos, y ya el Subsecretario susodicho arreglará lo que quede, pues que el jefe en cuestión ya dimitió. Un copo, vuelvo a mi símil. Pero yo no estoy conforme con el Subsecretario susodicho en este punto concreto; él nada dice del jefe: al parecer le va a dejar impune. Yo entiendo que es preciso castigarle con toda severidad.

Cierto que le dijeron muchas cosas, pero bueno, y eso qué? A Manolín de Gobiendes, que se hizo veterinario, y que no cura más, para entrenarse, que animalitos de cría, ahora le llaman Herodes. Es que sufre con eso Manolín..? Es que si Manolín no fuera Herodes, no se le morirían, como ahora, todos los animalitos? Es que..? Pero no, no es nada! Es que hay gente que abusa de estas cosas, y a lo mejor los llaman criminales, y ya les parece mal. Por otra parte, ese jefe..! A qué estaba ese jefe en el despacho en el momento preciso en que lo fueron a ver..? Por qué esa coincidencia? Y a qué esa provocación..? Un jefe que aun se mete en su despacho a la hora de trabajar, es un jefe que no sirve. La ciencia dice a los jefes en postulado de antaño:

—Quien huye la ocasión, huye el peligro...

Y los jefes sin ciencia no son nada.

Después, el pedir auxilio..! Esta es la circunstancia más penosa que yo encuentro en el suceso. Un jefe pedir auxilio, como si en realidad le molestara el que sus subordinados le fueran a arrojar por el balcón..! Con jefes que se ponen de este modo no hay disciplina posible! Yo apuesto lo que se quiera a que ni por razón de cortesía les preguntó este jefe en el momento:

—Pero bueno, una palabra.. Es que ya llegó la hora de lanzar a los jefes a la calle..?

Por otra parte, un balcón..! Tenerle miedo a un balcón..! Como si no estuviera demostrado con múltiples experiencias que los balcones son inofensivos «de una manera absoluta». Lanzad por un balcón a una persona... Digo, no, no la lancéis. De sobra sabéis vosotros que en todos los sucesos de esta clase, lo que mata es el suelo, no el balcón. Un jefe que sea jefe de este tiempo debe saberlo también...

Yo pienso, pues, como el Subsecretario que examinó este episodio: nada; espuma de champán. Pero hay que ver si a ese jefe se le puede mandar a la Guinea, para que no padezca demasiado la disciplina del cuerpo...

M.E.C.D. 2016

EL JOE MASSAGUER MEMORIAL ESTA TARDE EN EL HIPODROMO

LOS ELEVENS FERROVIARIO Y CORTINA SE ENFRENTAN HOY POR EL CAMPEONATO JUVENIL

RESULTADO DE LAS CARRERAS DE AYER

DIA 29. FEBRERO 18 DE 1933. TIEMPO CLARO. PISTA LIGERA

435 ORIENTAL PARK, CUBA — PRIMERA CARRERA— 2 Furlougs — 2YO — Purse $500 Purse

Ind	Horses	W	PP	St	¼	½	¾	Str	Fin	Jockey	O	C
(372)	Dunlilt	122	4	3				2^{1}	1^{nk}	J Bejshak	3	3
(400)	Ought To	119	5	2				3^{hd}	2^{hd}	C Landolt	3	3
(330)	Golden Glitter	122	3	1				1^{nk}	3^{hd}	R Watson	6-5	6-5
(351)	Loggia	119	7	4				4½	4^{4}	T May	2	2
400	Bubblico	116	6	8				5^{3}	5^{1}	H Louman	20	20
$——	Royal Bud	116b	2	6				6^{hd}	6^{hd}	C Reynolds	10	10
$ 330	Peppy Boy	119	8	7				7^{1}	7^{1}	F Horn	10	10
407	Hour Color	116	b	5				8	8	J Boucher	15	15

P 2:29 Off 2:31½ Time 22 3-5 $ J H Louchheim Entry

PRIMERA CARRERA. 2 furlongs. Purse. Premio al ganador $380.00. Ganador, patre de 2 años, hijo de Dunboyne y Lilt, propiedad de A. Andosea. Arrancada buena, ganador bajo el látigo, place lo mismo. Dunlilt avanzó vigorosamente después de la arrancada, disputó de Golden Glitter en el último diez y seis y se distanciaba de sus contrarios al final. Ought To factor importante en todo el viaje corrió en línea recta y terminó. Golden Glitter se detenía al final.

Dunlilt $15.40, $10.60, $4.20; Ought To $7.00, $3.20; Golden Glitter $2.40.

436 ORIENTAL PARK, CUBA — SEGUNDA CARRERA— 5 & 1-2 Furlongs — 3YO — Purse $500 Claiming

Ind	Horses	W	PP	St	¼	½	¾	Str	Fin	Jockey	O	C
164	Adorland	110b	6	1		1^{nk}	1¼	1¼	1^{1}	F Horn	1	1
354	Nomin	107	1	2		2^{1}	2^{hd}	2^{2}	2¼	T W Shaw	3	3
386	Air Wise	112b	2	4		4½	4^{5}	3^{nk}	3^{1}	R Mozer	5	5
417	Indiantown	115	8	3		3^{6}	3^{4}	4^{4}	4^{8}	W Curran	8-5	8-5
422	Dr Melendez	107b	7	6		6^{6}	5^{nk}	5^{2}	5^{6}	J Sylvester	30	30
408	Reuss	108b	4	5		5^{4}	6^{5}	6^{4}	6^{3}	T Fowler	15	15
429	Check Out	107b	3	8		7^{3}	7^{5}	7^{8}	7^{10}	E Delmado	30	30
——	Alonzo	112	5	7		8	8	8	8	J L Smith	20	20

P 2:53 Off 2:55¼ Time 23 47 1:07

SEGUNDA CARRERA. 6 furlongs. Premio al ganador $380.00. Ganador potranca de 3 años, hija de Pondaland y Adorable II. Propiedad de G. Odom. Arrancada pobre, ganador bajo el látigo, place lo mismo. Adorland desplegó velocidad desde la arrancada, se alejó rodeando la curva lejana, pero se estaba parando al final. Nomin que siempre fué un factor de importancia, terminó bien. Air Wise cerró alguna brecha al final.

Reclamable por $800.00.

Adorland $4.20, $3.40, $2.20; Nomin $3.20, $2.20; Air Wise $2.20.

437 ORIENTAL PARK, CUBA — TERCERA CARRERA— 1 and 1-16 Miles — 3YO&Up — Purse $600 Claiming

Ind	Horses	W	PP	St	¼	½	¾	Str	Fin	Jockey	O	C
406)	Pan	122	4	2	2^{hd}	3¼	2¼	1^{1}	1^{2}	G Moore	1	1
402^{2}	Frank K.	*94	5	5	4^{hd}	4^{nk}	3^{1}	2^{hd}	2¼	J Watrope	8-5	8-5
318^{4}	EarlofWarwik	*117b	1	7	6^{5}	6^{2}	5^{5}	4^{3}	3^{1}	E Himes	2	2
403	Singleam	99b	3	1	1¼	1^{2}	1¼	3¼	4^{4}	C Martinez	20	20
429^{3}	Miss Delight	105b	2	4	5^{2}	5^{1}	4^{2}	5^{8}	5^{4}	J O'Malley	8	8
402	L'Erable	101	6	6	7	7	6^{3}	6^{5}	6^{8}	J Sylvester	20	20
413	Stefan's Lass	*104b	7	3	3^{1}	2^{hd}	7	7	7	H Chinn	15	15

P 3:18 Off 3:19¼ Time 22 4-5 48 1:13 2-5 1:38 3 5 1:45 3-5

TERCERA CARRERA. Una milla y un diez y seis avo. Premio al ganador $450.00. Ganador, jaca de 8 años, hija de Pandien y Alice Baird, propiedad de L. Clous. Arrancada buena, ganador fácilmente, place bajo el látigo. Pan siguió al puntero, contenido, tomó la presidencia cuando su jinete le pidió el esfuerzo y tenía reservas al final. Frank K. fué llevado en buena posición desde la arrancada, se fué al exterior en la recta y terminó bien. Earl of Warwick superado en las etapas iniciales, finalizó con bríos.

Reclamable por $800.00.

Pan $6.20, $3.20, $2.60; Frank K. $2.80, $2.80 Earl of Warwick $3.00.

438 ORIENTAL PARK, CUBA — CUARTA CARRERA 6 Furlongs — 4YO&Up — Purse $500 Claiming

Ind	Horses	W	PP	St	½	¾	Str	Fin	Jockey	O	C
431^{2}	Mueller	*104b	7	3	1¼	1^{3}	1^{2}	1¼	E Himes	4	4
419^{3}	Gunfire	115b	4	2	2¼	2^{nk}	2½	2^{hd}	C E Allen	6-5	6-5
405^{4}	Crossbones	112b	3	1	4^{1}	4^{1}	3^{1}	3^{3}	J O'Malley	3	3
415	Even Up	109b	5	8	8	7^{hd}	5^{1}	4¼	R Watson	2	2
414	Beau Aspin	112b	6	6	3½	3¼	4¼	5^{2}	D Cox	15	15
424^{4}	Sweeping Hour	107	8	5	6^{2}	6^{2}	6^{hd}	6¼	J Mattioli	8	8
431	Tricycle	112b	2	4	5½	5^{nk}	7^{4}	7^{5}	T W Shaw	15	15
353^{2}	Infi Shot	110b	1	7	7^{6}	8	8	8	G Moore	10	10

P 3:42 Off 3:44 Time 23 47 2-5 1:12 4-5

CUARTA CARRERA. 6 furlongs. Premio al ganador $380.00. Ganador, potro de 4 años, hijo de General Thatcher y Thistlewood. Propiedad de R. J. Burney. Arrancada buena, ganador bajo el látigo, place lo mismo. Mueller asumió la delantera ahorró terreno, pero estaba parando al final. Gunfire corrió lo que le dejó su jinete. Crossbones ahorró terreno en las curvas y acabó bien.

Reclamable por $800.00.

Mueller $12 40, $3.60, $2.80; Gunfire $2.80, $2.40; Crossbones $2.80.

439 ORIENTAL PARK, CUBA — QUINTA CARRERA 6 Furlongs — Chicago Tribune Handicap — Purse $800

Ind	Horses	W	PP	St	½	¾	Str	Fin	Jockey	O	C
348^{3}	FrtunateYouth	110b	4	1	2^{4}	2^{4}	2^{3}	1^{2}	H Louman	3	3
348	Proteus	112b	2	2	1^{1}	1^{2}	1^{hd}	2^{4}	J Bejshak	2	2
348^{2}	Pigeon Hole	116b	3	4	4^{2}	4^{1}	4^{3}	3^{1}	C E Allen	2	2
348	Malolo	116b	1	3	3^{5}	3^{5}	3^{2}	4^{5}	J Cavens	6-5	6-5
119	Hoops	108b	5	5	5	5	5	5	J McLaren	15	15

P 4:09 Off 4:16 Time 22 3-5 46 3-5 1:11 1-5

QUINTA CARRERA. 6 furlongs. Premio al ganador $625.00. Ganador, caballo de 6 años, hio de Lucky Hour y Mollie King. Propiedad de S. S. Friedlein. Arrancada buena, ganador fácilmente, place lo mismo. Fortunate Youth persiguió al paso del líder, se movió con rapidez por el exterior, derrotó a Proteus en la recta y se alejó al final. Proteus tuvo gran velocidad desde la arrancada, ahorró terreno y no tiene excusas. Pingeon Hole terminó con gran coraje. Malolo se cansó.

Fortunate Youth $9.00, $4.40, $2.60; Proteus $5.60, $3.00; Pigeon Hole $2.40

440 ORIENTAL PARK, CUBA — SEXTA CARRERA 1 & 1-4 Miles — Daily Racing Form — Purse $600 Claiming

Ind	Horses	W	PP	St	¼	½	¾	Str	Fin	Jockey	O	C
406^{4}	Sweet One	108b	2	5	7¼	7¼	5½	3^{hd}	1^{nk}	J O'Malley	6	6
406^{2}	Port O'Play	116b	4	1	5^{nk}	3^{nk}	3^{nk}	2^{1}	2no	J McLaren	6-5	6-5
423^{3}	Mainsheet	111b	3	7	8	8	6^{hd}	4½	3¼	J Bejshak	3	3
349^{3}	Water Port	105	6	3	1^{2}	1^{2}	1^{3}	1^{nk}	4^{3}	J Boucher	2	2
420	Robrack	*111b	5	2	3¼	2^{1}	2^{hd}	5^{nk}	5^{nk}	H Chinn	6	6
406	Magic Carpet	*104	1	6	4^{hd}	5^{hd}	7^{4}	6½	6^{5}	J Cassard	20	20
418‡	Sorry	101b	8	8	2^{1}	4^{1}	4¼	7^{5}	7^{2}	J Sylvester	30	30
409^{4}	Ray Ruddy	*105b	7	4	6^{1}	6^{nk}	8	8	8	E Himes	10	10

P 4:40 Off 4:41½ Time 24 48 1:13 2-5 1:39 2:05

SEXTA CARRERA. 1 M. y 1-4. Premio al ganador $450.00. Ganador yegua de 5 años, hija de Supremus y Lady Dorothy. Propiedad de B. F. Clark. Arrancada buena, ganador bajo el látigo, place lo mismo. Sweet One mejoró de posición gradualmente y respondió cuando le pidieron esfuerzo, derrotando a Port O-Play en los últimos saltos. Este último ligeramente contenido hizo un avance determinado en la recta pero se cansó. Mainsheet terminó fuerte.

Reclamable por $800.00.

Sweet One $14.80, $5.20, $3.40; Port O-Play $3.80, $3.00 Mainsheet $3.00.

441 ORIENTAL PARK, CUBA — SEPTIMA CARRERA— 1 and 1-16 Miles — 4YO&Up — Purse $600 Claiming

Ind	Horses	W	PP	St	¼	½	¾	Str	Fin	Jockey	O	C
(383)	Polar Sea	*113b	3	8	2^{1}	2^{2}	2¼	2¼	1^{nk}	J Flynn	3	3
(389)	Shawnee	*113b	2	2	1¼	1^{1}	1^{1}	1^{nk}	2^{1}	H Chinn	7-5	7-5
369	Sultry	113b	5	4	4^{7}	4^{8}	3^{4}	3^{2}	3^{1}	W Curran	2	2
349	Tuffy G	111	7	7	7	7	5^{hd}	5^{4}	4½	C E Allen	4	4
(393)	Baritone	115	1	6	6^{2}	6^{1}	6^{2}	4½	5^{3}	T May	6	6
300	Politen	112	6	5	5^{nk}	5½	7	6^{1}	6^{4}	J Mattioli	10	10
412	Grey Gull	*102b	4	1	3^{1}	3½	4^{3}	7	7	R Cole	15	15

P 5:06 Off 5:08 Time 22 4-5 47 3-5 1:12 3-5 1:38 1-5 1:45 2 5

SEPTIMA CARRERA. 1 M. y 1-16. Premio al ganador $450.00. Ganador jaca de 8 años, hija de Polymeliyan y Snoweap. Propiedad del Dr. A. G. Bavastro. Arrancada buena, ganador bajo el látigo, place lo mismo. Polar Sea corrió cerca del líder, avanzó rápidamente en el último furlong y derrotó a Shawnee en el fin... Este se ciñó al riel interior al rodear la primera curva, fué mantenido con el mismo paso y no tiene excusas. Sultry avanzó al rodear la curva lejana. Tuffy G. terminó con un gran ímpetu.

Reclamable por $1.000.00.

Polar Sea $15.60, $4.80, $2.80; Shawnee $3.60, $2.40; Sultry $2.60.

RODRIGUEZ VENCIO A DE ARMAS Y ES AHORA NUEVO CAMPEON CUBANO DE GOLF

Aquellos que esperaban emoción en los finales de ayer del campeonato amateur de golf de Cuba, ciertamente lograron sus deseos, cuando M. de Armas y Geo Rodríguez lucharon bravamente hasta el final. En los tres cuartos, parecía a la galería que todo había terminado, menos los aplausos y comentarios y sólos unos pocos entusiastas iniciaron la caminata de los últimos nueve hoyos, para ver si realmente podía ocurrir algo. Y no quedaron defraudados.

El round matutino fué muy discutido, hasta la mitad donde el match siguió igual. Pero luego, en el «in», de Armas perdió su control del «putting» y al final del round matutino estaba con cinco hoyos de desventaja.

De Armas comenzó bien por la tarde y en el tercer hoyo había reducido su déficit a tres downs. Desde entonces comenzó a patinar y cuando llegó al noveno hoyo, tenía siete «down» y nuevo por jugar. Pocos confiaban en que de Armas tuviera chance, pero se repuso, dió la batalla y llegamos a un final como pocos. Al fin Rodríguez, que por espacio de unos años ha estado tocando a las puertas del campeonato, ha visto premiado sus esfuerzos y todos sus amigos le felicitan, felicitan al nuevo campeón amateur de Cuba.

Los resultados de otras divisiones fueron:

Segunda división: H. Kearns venció a Larrea 5 y 3.

Tercera división: J. A. Stillman venció a A. Beale, 2 y 1.

SHARKEY RINDE HOMENAJE A CORBETT

SAN FRANCISCO, febrero 18. (AP).—El marinero Tom Sharkey, que primero ganó fama en el ring por unas tablas en 4 rounds contra Corbett en 1896, expresó hondo sentimiento al enterarse de la muerte del ex campeón.

«Fué un gran hombre, siempre un caballero y una verdadera honra para el boxeo», dijo Sharkey. «Fué el hombre más inteligente a quien me enfrenté. Tal parece que fué ayer que peleamos».

FORTUNATE YOUTH CORRIO LOS 6 FURLONES EN 1.11 1-5, BATIENDO A TODOS LOS TORONES

El banquete de la Guardia Vieja dará comienzo a las doce y media con gran entusiasmo de los veteranos. Siguen haciéndose inscripciones en el «Cuban Gran Nacional Handicap». «Salvator» se metió a sprinter y quedó Broke Dawn como Shawnee

(Por «JERRI» CORRALES)

(No obstante la importancia de escribir sobre el banquete de la Guardia Vieja y el homenaje a nuestro desaparecido compañero Joe Massaguer, el cronista se ve imposibilitado de hacerlo. Queriendo emular el record de su tocayo equino, se dejó incitar para competir entre verracos humanos para circunvalar el ring de apuestas, y no obstante ver que aun puede echarle polvo a los jamelgos reclamables como Manolo López, Julio Amable, Sergio Varona y comparsa, el esfuerzo hecho me ha dejado sin aire, por lo que mis lectores hoy tendrán que conformarse con las viandas hermosas que le sirve el gran Jerry Corrales.—Salvator.)

En 1.11.1-5, el tiempo más veloz cronometrado en el mitin, Fortunate Youth, principal columna en el establecimiento turfista de S. S. Friedlein, sportsman local, hábilmente guiado por H. Louman, se anotó un fácil triunfo en el Chicago Tribune Handicap, principal evento de la grata fiesta hípica ayer tarde celebrada en Oriental Park, siendo el tiempo fraccional de esta justa a seis furlongs 22.3-5, 46.3-5.

Desapercibido para muchos ante la presencia de formidables contrarios, Fortunate Youth no por ello dejó de merecer mucha confianza de parte de la asamblea de hípicos, ayer extraordinariamente nutrida en el bello feudo de Oriental Park.

Proteus, con las sedas de A. Hullcoat, acabó segundo por dos cuerpos detrás del ganador y cuatro de ventaja sobre Pigeon Hole, que portó las sedas canario-azules de Mrs. E. Denemark, preeminente sportswoman de Chicago.

Tras demora causada por las majaderías de Malolo, Proteus y Hoops, dióse un buen despegue por el starter Welter. Bejshak apuó a Protus para asumir la presidencia con veloz paso que siguieron los cuatro rivales, superando Pigeon Hole al rebotista Hoops. El grupo se mantuvo inalterable hasta enfilada la tierra derecha, donde Louman se movió para avanzar con Fortunate Youth. Proteus, dando muestras de cansancio, sucumbió al ser retado por Fortunate Youth en la recta.

Pigeon Hole, a la sazón había hecho su habitual avance en los últimos tramos, que le permitió quitarle el tercer puesto a Malolo, aunque sin amenazar a Proteus. El éxito de Fortunate Youth resultó muy popular, con tiempo que sólo se diferenció un quinto de segundo del record establecido por Bucky Harris hace años.

CUBAN CRAND NATIONAL HANDICAP

El 19 de noviembre, al correrse el Shenandoah purse en Bowie a milla y un dieciseisavo sobre pista fangosa, St. Breaux ganó por un cuerpo en 1.49.1-5, seguido por Kincson, Souttle y Blenheim.

Gaver en su carta manifiesta que traerá un jockey y contratará los servicios de otro tan pronto llegue a ésta, añadiendo que Marshall Lilly hará el vieja Cuba en unión de los ejemplares del Greentree Stable.

MUCHO ENTUSIASMO

Acrecenta mucho el entusiasmo por el Cuban Gran National handicap, hubo de manifestar ayer tarde mister Milton, a la sazón que depositaba 200 cartas en una valija para ser trasladadas a la oficina del Cuban American Jockey Club en Prado 13, añadiendo lo que sigue:

«Las preguntas hechas por los autores de esas misivas atañen a todos los pormenores de la gran carrera que habrá de decidirse el 12 de marzo y se hacen comentarios sobre asuntos que no guardan relación alguna con el Cuban-American Jockey Club, pero sobre los que quiero decir algunas palabras en justicia a esta empresa.

«La propaganda con respecto a la inminencia de esto y aquello en Cuba es un cuento ya muy viejo para los que en ella residen. Prácticamente todo ello nada quiere decir, pero se utiliza en los Estados Unidos para dañar a Cuba. Ha sido perjudicial para el éxito de la temporada de carreras, pero triunfaremos así y todo.

»El Cuban Grand National demostrará ser el clásico más atractivo hasta la fecha ofrecido por empresas turfistas. Ni bolas ni murmuraciones u otros cuentos pueden destruirlo. Podrá sufrir hasta cierto punto en la cuantía de los que habrán de presenciarlo, pero como espectáculo sportivo me aferro a mi creencia de que al paso que van las cosas ningún otro evento turfista en los Estados Unidos de este año podrá superarle en clase.

»Diariamente recibimos checks y cartas de dueños de elegibles en la gran carrera manifestando que tal o cual caballo competirá. No hay cuento posible. El field contendiente del Cuban Grand National habrá de sorprender a todos.»

Robert Wagner, Jr., hijo del Senador de los Estados Unidos del mismo nombre, es manager del team de base ball de Yale. Aparece en la foto, al centro, discutiendo con el coach Joe Wood (izquierda) y con el capitán Dick Kimball, el line up al comenzar un juego.

OCHO CARRERAS

Ocho justas hípicas se discutirán en el bello hipódromo Orental Park esta tarde.

Aunque el Cuban Mile Champion ship, a milla y cincuenta yardas, atrajo 17 nominaciones de magníficos ejemplares, no se pudo lograr el grupo reglamentario para su celebración. Feudal Lord y Miney Myer son, éste de J. H. Loucheim, fueron los únicos que se presentaron a competir.

TRES EVENTOS HOY

La ausencia del Cuban Mile Championship será más que subsanada con los tres turnos extraordinarios que figuran en el atractivo programa dominical, el Joe Massaguer Memorial handicap y los muy atractivos eventos La Guardia Vieja y «El Mundo», destacándose como estelar el primero, con que los directores del Cuban American-Jockey Club rinden espiritual homenaje al muy querido jefe de las planas de sport del gran diario mañanero que ha poco nos abandonó hacia la eternidad y de cuyo evento habrá de derivarse una parte benéfica para su afligida esposa e hijo.

Al jockey triunfador en el Joe Massaguer Memorial handicap le será entregado por Sam W. Nuckols, presidente del jurado de las carreras, un artístico reloj pulsera donado para dicho fin por Agustín Parlá, como recuerdo de la amistad que le unía al dilecto camarada desaparecido.

El banquete de la Guardia Vieja empezará a las doce y media.

GRAN NACIONAL

St. Brideaux y Curacao serán los representantes del Greentree Stable en el Cuban Gran National handicap con premio de 50.000 pesos y cuotas, que será discutido como evento-cumbre del mitin en la función de clausura, domingo 12 de margo próximo

John M. Gaver, agente de dicha cuadra, envió ya un check certificado para abonar las cuotas de participación de ambos ases del turf americano en la clásica justa. De paso retiró a Semaphore.

Explica Gaver que St. Brideaux y Curacao, así como un ejemplar de dos años que habrá de competir en el Cuban Juvenile Stakes, evento éste a discutirse el 11 de marzo, serán enviados a ésta desde Miami dentro de breves días. St. Brideaux cargará 120 libras en el Cuban Grand National, Curacao, 108.

Curacao, ejemplar de cuatro años, hijo de Dominant-Maracaibo, ha ganado sus últimas tres salidas en Miami. A siete furlongs el 31 de enero cubrió la distancia en 1.23.3-5, con margen de tres cuartos de un cuerpo, seguido por Don Leon, Robinson Crusce, Hibaja, Mountain Elk y Ormesby.

El 4 de febrero, Curacao, a milla, derrotó a Gold Step My Dandy, Cathop, Kincson, Jubilate, Con Amore, Siskin y Reveille Boy. Tiempo: 1.38 un quinto.

El 11 de febrero, con 113 libras, cubrió la milla en 1.37.3-5, derrotando a Kincson, Chief John, Dandy y Mr. Sponge, todos estos elegibles del Cuban Grand National.

St. Brideaux se destaca como uno de los favoritos del más rico evento hasta la fecha discutido en el turf criollo debido a sus soberbias demostraciones otoñales de Bowie. Al ganar el Thanksgiving handicap, a milla y un dieciseisavo, mereció el veredicto por nariz sobre Tambour. El gran Mate acabó tercero y a éste siguieron Jack High, Tred Aven y Blenheim. Tiempo: 1.46.3-5. En el clásico Thankskiving, el fenomenal St. Brideaux, comparsa en los primeros tres cuartos de milla, avanzó velozmente para rodear a los liders y en emocionante final conquistar la victoria.

DE AJEDREZ

(Por EVELIO BERMUDEZ)

—Capablanca jugará interesante exhibición en el **Swiss Home.**
—Importantes acuerdos de la Federación Cubana de Ajedrez.
—Se organiza la primera exhibición cronometrada.
—Del repertorio de partidas cortas.

Desde hace tiempo se juega ajedrez con inusitado entusiasmo e interés y no poco progreso, en el Swiss Homeme de Acosta 27, repitiéndose los torneos con frecuencia. Divididos los ajedrecistas en innumerables núcleos, uno de los más fuertes es el que integran la laboriosa legión de extranjeros germanos, austrohúngaros y suizos, particularmente la suiza alemana. Esta división de fuertes ajedrecistas tienen por centro principal el Swiss Home, los que convenientemente entrenados se disponen a la conquista de laureles batiéndose con distintas sociedades de la Habana. En fecha próxima se anunciará un interesante match con el Club de Ajedrez de la Habana.

El torneo que actualmente se celebra en el Swiss Home tendrá un final de altura. En plena organización se encuentra una interesante exhibición por José Raúl Capablanca contra no menos de veinte jugadores. Entre los jugadores figuran algunos cubanos.

Recientemente el suizo Otto Ott reunió un grupo de periodistas en torno a Capablanca en un simpático ágape ajedrecista. Como resultados del intercambio de ideas y platos, se acordó celebrar la mencionada exhibición así como un match con un team de jóvenes jugadores del Club de Ajedrez de la Habana.

Para la mejor organización de la exhibición y teniendo en cuenta la capacidad del local del Swiss Home, el precio de la mesa será de dos pesos cincuenta centavos. Se reciben adhesiones en el propio Swiss Home, Club de Ajedrez de la Habana, Virtudes 57, y Federación Cubana de Ajedrez (Club de Comunicaciones), Prado 34.

Aunque todavía no se ha señalado el día de la exhibición, tiénese por seguro que será entre el 25 y 27 del corriente mes de febrero.

Entre los últimos acuerdos tomados por la Federación Cubana de Ajedrez, figura el de la exhibición de Capablanca, tomando un tablero e invitando a sus miembros a trabajar por el mejor éxito de la exhibición.

Desde el pasado día 15 quedó formalmente abierta la inscripción para el torneo Habana; inscripción libre que se clausurará el día 4 de marzo a fin de empezar el campeonato el día 6.

Se acordó asimismo inaugurar el cuadrangular en opción a la medalla de oro del torneo intersocial el día 20 del corriente. En este torneo participarán los invictos Planas, Meylán, Montero y Alemán.

Se han iniciado los trabajos para organizar la primera exhibición cronometrada que se conoce en Cuba. La dará Capablanca contra diez o doce tableros representados por los mejores jugadores de la Habana. Sobre tan importante justa trataremos en nuestro próximo artículo.

Partida celebrada en el round 14 del torneo de Nueva York, 1927:

PEON DAMA

Vidmar Blancas	Niemzowitsch Negras
1—P4D	CR3A
2—CR3A	P3R
3—P3CR	P4D
4—A2C	CD2D
5— OO	A3D
6—P3C	P3A
7—CD2D	OO
8—A2C	D2R
9—P4A	P4CD?

Un avance prematuro, de dudoso valor. Era preferible P4AD.

10—C5R	AxC
11—PxA	C5C
12—P4R!	CRxP
13—PRxP	PRxP
14—PxPD	PxP
15—AxP	R1T
16—T1R	D3D
17—C3AR	CxC, ch.
18—DxC	R1T

Hubiera sido mejor desarrollar el alfil por 3T, aunque imposible reducir la ventaja que tiene el doctor Vidmar.

19—TD1A

Amenazado T6A.

19— T3C

Permitiendo una réplica efectiva.

20—TxA	TxT
21—DxP	D3C
22—DxC	Abandonan

Partida celebrada en el Torneo Nacional de Lodz, en donde Akiba Rubinstein ganó el Campeonato de Polonia:

Defensa irregular

Rubinstein. Blancas	Chwojnik Negras
1.—P 4 D	C R 3 A
2.—P 4 A D	P 3 R
3.—C D 3 A	A 5 C
4.—D 2 A	P 3 C D

Aspirando dominar el centro inmediatamente por P 4 A.

5.—P 4 R A x C, ch

Cambio de dudoso valor, que si bien dobla peones en cambio facilita al blanco una formación central de peones.

6.—P x A	P 3 D
7.—P 4 A	A 2 C
8.—P 5 R	C 5 R
9.—C 3 A	P 4 A R

Algo mejor hubiese sido C D 2 D.

10.—P x P (al p.) C x P A R

11.—C 5 C

Buena jugada de de doble filo: ataca el punto débil y prácticamente impide el enroque del lado del rey.

11........	D 2 R
12.—A 3 D	C D—2 D

Como una alternativa P 3 C luce una jugada atractiva.

13.—00	000
14.— T 1 R	

Lo correcto, que amenaza la defensa negra.

15.—A 5 A R 1 C

Necesario, pues si P 3 C entonces A 3 T R.

16.—A 3 T D

Dejándolo todo dispuesto y en condiciones tales que poco puede hacer el negro, salvo, quizás, P 4 A.

16.—........	P 3 C
17.—P D x P	P x A
18.—P x P	

Posiblemente no es la mejor, pero sí la más brillante.

18.—........ D x T, ch

Cualquier otra cosa hubiera sido lo mismo. Si 18: ..... D 2 C; 19: P x P, ch—R 1 A; 20: P x T (D) ch, para seguir con C 6 R.

19.—T x D	P x P
20.—A x P, ch	R 1 T
21.—D x P	Se rinde.

Pues si R 1 T o TR 1 R entonces 22: T 7 R de efectos fatales.

Sándalo Petit
con urotormina
antiséptico de las vias urinarias
alivio seguro y rápido

COMPAÑIA DE PRESTAMOS
AMARGURA 56 — TELEFONO A 6538
Préstamos de $50 a $300 con pagarés y firma de dos fiadores
INTERES 1¼ MENSUAL

¿Qué es mejor para el mal de estómago?

La mayoría de las dolencias estomacales, como indigestión, acedía, gases, dolor, acidez, etc., son causadas por un exceso de ácido en el estómago.

Los digestivos artificiales, como la pepsina, no están indicados en esos casos y pueden causar mucho daño. Pruébese echar a un lado todos los digestivos y trátese de neutralizar el ácido que ha descompuesto el estómago tomando una cucharada o dos pastillas de Magnesia Bisurada pura en un poco de agua. Esta dosis calma instantáneamente el estómago y hace desaparecer el dolor y el malestar, y la digestión de los alimentos se hace como lo manda la naturaleza. Para el rápido alivio de la acidez del estómago

LA MAYORIA PREFIERE LA
MAGNESIA BISURADA

SELECCIONES PARA HOY

Por SALVADOR

PRIMERA CARRERA.—RECLAMABLE

6 Furlones. Para ejemplares de tres años.

PREMIO 500 PESOS.

MISS HUTCHESON el Finalista.

Miss Hutcheson	105	La carrera es muy difícil
Yankaway	113	Posee tremenda velocidad inicial
Most Always	115	Siempre hace la diligencia.

También correrán: Dr. Jillson, 115; Sonsy, 110; Dr. Coogle, 115 y Sun Torch, 110.

SEGUNDA CARRERA.—RECLAMABLE

6 Furlones. Para ejemplares de cuatro años y más.

PREMIO 500 PESOS.

PADDOCK debe repetir

Paddock	115	Su última fué muy buena.
Bess Cloi	110	Terminará con mucha entereza
Film	115	Parece un tanto inferior
Consummation	112	Viene mejorando muy rápido
Chiefs Camille..	104	Un poco fuera de grupo

También correrán; Perncel, 102; Leah Jane, 102; Vivian Wright, 110 Darkayress, 110; Conscience, 115; Topsie H. 104; Fair Jean, 107; y Bay Rose, 107.

TERCERA CARRERA.—RECLAMABLE

6 furlones para ejemplares de cuatro años y más.

PREMIO 500 PESOS

GYPSIE CHIEF el mejor.

Gypsie Chief	110	Mal corrido en su última
Town Limit	105	Hoy no lo guía Elston
Dunny Boy	112	Es posible que mejore hoy
Judge Dixon	112	La distancia es algo larga
McTinkle..	109	Ha venido practicando bien

También correrán: Annette B. 104; Charlie McCrean, 112; Craigeo 104; Timekeeper, 107; Chiefs Warrior 110; Home Shore, 112; Young Bill, 112; Netie Pebbles, 105.

CUARTA CARRERA.—RECLAMABLE

Milla y Octavo. Para ejemplares de 4 años y más.

PREMIO 600 PESOS

POPCORN muy mejorado

Popcorn	110	Ya parece haber cogido su forma
Ulverston	115	Cada suya es mejor
Port O-Play	115	La de ayer pudo cansarlo
Staracene	105	También está capacitado

También correrán: Indiazen, 94: Egad, 115; Smiling Moon, 100 y Sunny Bob, 105.

Quinta Carrera: «Massaguer Memorial»

6 furlones para ejemplares de cuatro años y más.

PREMIO 600 PESOS

MOST WISE Debe repetir.

Most Wise	112	Sus carreras aquí soberbias
Chianti	109	Un contrario peligroso
Flageolet	110	Un estupendo finalista
Principio	115	Ya cogió su forma

También correrán: Preferred, 110; Allanah, 110; Logwood, 109; Cherry May, 107; Chile Gold, 112 y Opossum, 112.

SEXTA CARRERA.—RECLAMABLE

5½ furlones. Para ejemplares de 4 años y más.

PREMIO 600 PESOS

JAZ AGE en su distancia.

Jaz Age	115	Hoy puede durarle la gasolina
Monkey Shine	115	Ya va tomando su forma
Quorum	110	No ha perdido aún aquí.
Fashion Show	101	Pudiera dar la sorpresa
Single Star	107	También resulta peligroso

También correrán: Charlie, 115: Alcove, 104; Kai Finn, 109; Justa Princess, 101 y Corbeau, 106.

SEPTIMA CARRERA.—RECLAMABLE

Milla y Octavo. Para ejemplares de cuatro años y más

PREMIO 600 PESOS

WINIFRED ANN Va ligerito.

Winifred Ann	100	Mal corrido en su última
Haramzada	115	El contendiente a batir
Singing Kid	110	Tiene muchas posibilidades.
Gold Mint	110	Prefiere una pista suave

También correrán: Wild Dreams, 115 Winnie C. 105; Arundel, 115 y Truxten, 115.

OCTAVA CARRERA.—Reclamable.

Milla y dieciseisavo. Para ejemplares de 4 años y más.

PREMIO 700 PESOS.

STARBOARD LIGHT es el lógico.

Starboard Light	114	Un caballo de vergüenza
South Seas	113	Ha tomado estupenda forma
Druggist	110	No es el de antes
Boscobel	103	Hoy está en su distancia

También correrán: Eveline, F. 105; y Surly, 97.

Los elevens de Cortina y Ferroviario jugarán esta tarde su partido de foot ball de la temporada juvenil

Se discute prácticamente el último lugar de la competencia. Los Pulgarcitos pueden ganar. Juegos de hoy en la Liga de Olaechea. Haydee Fernández se opera el martes

PUEDE QUE CARLOS DUQUESNE DECIDA VOLVER

Tendrá lugar esta tarde, el tercer partido de la temporada juvenil de foot ball intercolegial, que ha sido preparada por el club Ferroviario en su desinteresado afán de propagar debidamente el deporte entre nosotros.

Están señalados para competir los teams del Ferroviario y Cortina, que aunque no tienen chance para ganar el campeonato deben ofrecer un duelo de interés. Ambos tienen sus fuerzas muy equilibradas, y, aparte de eso el que pierda quedará en el último lugar, significando casi una deshonra deportiva.

Los teams lucharán con coraje y entusiasmo desde el comienzo hasta el final y estamos seguros de que los fanáticos no se considerarán desilusionados en ningún momento.

La semana entrante se dará el match cumbre de Montmartre y Estrellas de Frank, a discusión del campeonato.

Nuestro colega «Información», cuya sección del sector amateur está a cargo del queridísimo camarada Manolo Fernández de la Reguera, está publicando una serie de opiniones de interés en relación con la próxima serie femenina de los teams Fortuna y Teléfonos que parece destinada a culminar en el éxito más notable de la temporada invernal. Son muchos los que se están interesando en el máximo evento y parece que los siete matches de la competencia han de reunir en el popular feudo de los Marqueses las más grandes concurrencias femeninas que se recuerdan en basket en Cuba.

El Teléfonos parece probable ganador del evento ayudado por la ventaja que representa el contar con los servicios de Totó López Senén, pero, parece que las fortunistas están practicando de manera que la misma Totó tendrá que moverse mucho para prestar buena cooperación a la ofensiva.

Han sido recibidas con entusiasmo las bases del campeonato libre del Vedado Tennis Club, pero son muy pocos, contados, los que parecen conformes con la fecha del comienzo que ha señalado el Vedado. Son muchos los equipos que quieren intervenir en la interesante competencia libre de los Marqueses pero nadie está preparado para romper las hostilidades el día 22. Si el Vedado pudiese posponer la fecha del comienzo para la primera semana de marzo... todo saldrá a pedir de boca y entonces podremos afirmar que la «clase» de nuestro basket ball se congregará en el evento.

Seguirá esta tarde el campeonato infantil de basket ball de la Liga de José M. Olaechea, llevando como campo de acción el floor de la Academia deportiva de Cappy Campuzano. Jugarán los teams de la Escuela Superior y Academia Villar, quedando el Colegio Belén y el Más Luz como contendientes del segundo turno. Si el Belén gana asegurará definitivamente el campeonato.

Se ha lanzado la idea de celebrar un campeonato femenino de basket entre teams novicios y puede que pronto se lance una convocatoria de interés en ese sentido. Otilio Campuzano, notable mentor cubano, está estudiando la posibilidad de celebrar el campeonato y se cree que será el que convocará para celebrarlo en el floor de su Academia.

Haydee Fernández, notabilísima baskebolista de Guanabacoa, será operada el próximo martes, siendo probable que abandone el basket por un lapso de tiempo.

M.E.C.D. 2016

PEDRO BENEGAS, NUEVAMENTE PARA LA JUVENTUD ASTURIANA

CENTRO GALLEGO-FORTUNA Y JUVENTUD-OLIMPIA ESTA TARDE EN EL STADIUM CERVEZA TROPICAL

SPORTS DIARIO DE LA MARINA SPORTS

AÑO CI HABANA, DOMINGO, 19 DE FEBRERO DE 1933 PAGINA DIECISIETE

Relámpago Sagüero perdió en 10 rounds la decisión con Loayza en una pelea que no gustó al público

Se convirtió en un contínuo clinchear y forcejear, pero como el «Tany» era el que siempre atacaba y el que más marcaba «golpes sin colorido», se llevó la decisión de los jueces

(Por GUILLERMO PI)

Relámpago Sagüero con 146 libras de peso y la faja de campeón del peso welter de Cuba se batió anoche en Miramar Garden con el chileno Estanislao (Tany) Loayza con un peso de 142½ libras. Este encuentro marcó el bout estelar del programa a diez rounds y en el que no se discutía el título de Relámpago.

El combate duró los 10 episodios y no entusiasmo al público que abarrotaba la pequeña arena de Prado y San Lázaro. Desde el comienzo al final no tuvo un momento de emoción. Loayza se fué de contínuo sobre su oponente en una clase de clinch que evitaba todo golpe limpio y a distancia. Alguna vez que otra la izquierda aquella que fué famosa izquierda del chileno cuando lo vimos peleando en Arena Colón, en el peso ligero, fulguraba, pero sin efectividad, sobre la cabeza del Sagüero.

Así en clinches, agarrados, yéndose sobre las sogas y volteando como un amasijo humano alrededor del cuadrado de sogas, llevando siempre, casi siempre la «embestida» el chileno, se pasaron los diez rounds monótonos, aburridos, ante la impaciencia del fanático que no veía el instante de tomar las de Villadiego. Al fin se terminó aquello y al saberse el contenido de los papelitos el anunciador declaró con voz tonante que había vencido Estanislao Loayza.

En el semifinal se batieron Eddie Frisco, (146 libras) y el soldado Ramón Molina (148 libras). Esta resultó otra pelea cansona, tanto o más como lo fuera el star bout. Frisco, pequeño de estatura, de brazos muy cortos, pero de gran resuello, tuvo en jaque todo el combate al soldado que no acertó a pegar su embotellado punch de derecha, pues cada vez que lograba soltarlo rodaba la mano enguantada sobre la espalda de Frisco quien lo clincheaba a su gusto llevándolo en todo momento de espaldas a las sogas. El público silbó de contínuo a Molina, pues el público nunca ha simpatizado con este boxeador, no se por qué causa, pero es lo cierto. Un solo round ganó Molina al señor Frisco, y fué el cuarto, todos los demás cayeron por puntuación del lado de Eddie y así parece que lo entendieron los señores jueces al darle por puntuación la ganancia al contrario del soldado Molina.

Marzo Fernández y Humberto Casals ofrecieron el mejor plato de la noche, fué sin disputa la mejor pelea de todas las cinco. Marzo pesó 134 y media y Casals 137. Marzo ganó los rounds 1.2.8.9. Casals 3.4.5 7 y resultaron tablas el 6 y el 10, según mi leal saber y entender, por lo que la pelea bien pudo haber sido declarada tablas pues en diez rounds de combate siempre hay seis puntos que se pueden anular, y precisamente esos seis puntos fué lo que aventajó Casals a Marzo.

Luis Fortún, le ganó la decisión a Mario Labrada que salió favorito, pero Labrada estaba falto de distancia y de toda preparación haciendo una mala pelea, por lo que perdió la casi totalidad de los 6 rounds. Y el primer preliminar quedó por Alejo Corbo que marcó mas puntos a Young Uzcudum en cuatro rounds.

Malt-Oleol
Glicerofosfatado
de M. Bouvet - Paris
Providencia
de los niños débiles
de los adultos fatigados
de los ancianos deprimidos
y de los convalecientes
De Venta en todas las Farmacias

TOPICOS FUTBOLISTICOS
a cargo de PETER

—Los equipiers gallegos dispuestos a sudar la camiseta.
—Se confeccionan «bolas» en el sector balompédico.

No es cierto como se anda diciendo por ahí que ha dejado de pertenecer un entrenador al equipo que más triunfos ha conquistado últimamente. Tampoco es verdad que los jugadores de un once se reviraran contra su goalkeeper, y mucho menos que haya sido dejado libre un jugador que sólo lleva cinco letras en su apelativo. Todas esas son «bolas» que echan a correr por ahí, por esas peñas balompédicas, los señores que no saben más que ver ganar a su equipo. Lo único cierto que hubo en estos días últimos es que varios socios del Deportivo Centro Gallego se quejaron de la actuación del once de esa sociedad, y atribuyéndose esas malas performances a mal entrenamiento, la Directiva del equipo Campeón envió una carta al señor Karoly Katzer, ratificándole toda su confianza a fin de que por todos los medios, el training de los jugadores fuera el más perfecto, a fin de ver si así entra en su buena forma.

Después de esto, podrán acontecer muchas muchas cosas, pero hasta ahora no hay más que eso, un voto de confianza al entrenador del equipo del Club.

Nosotros repetimos ahora lo que dijimos hace muchos días: El Deportivo Centro Gallego necesita un centro delantero. Se habló hace algunos días de traer a Beringer, pero no sabemos en que habrá quedado ese deseo del alto mando galaico. Ahora se habla de Somoza, un chico de los que luce sus habilidades con el balón en el Lucero, un centro delantero que a Vivero le parece el mejor de la Habana. Somoza, que es un gran jugador de cabeza pudiera dar el resultado en el once Campeón, pues tal vez recobraría el equipo gallego más efectividad en el ataque, ya que los centros de Galcerán, que hasta ahora se venían perdiendo por falta de rematadores, encontrarían en ese jugador hispanófifilo un gran confeccionador de goals.

Sea Beringer, sea Somoza o sean Juan de los Palotes, lo cierto es que el Centro Gallego no tiene centro delantero. Y un equipo sin un jugador que sea idóneo para el puesto tiene un gran handicap en contra.

Desde luego que un buen interior pudiera llevar su línea de ataque bien, ¿Pero donde están esos interiores? Vondrack, por ejemplo, que es el mejor, no sabe más que driblar y posee un buen chut, pero eso no basta. Pudiera pensarse en Simón para el ataque, pero antes habría que entrenarlo y buscar quien iba a ser el compañero de Chorens, pues hay que darse cuenta que Cholas sigue mal de un dedo del pie, y nada práctico se conseguiría con reforzar el ataque si quedan debilitados en las líneas de medios y defensas.

Además de todo esto que decimos los jugadores del Deportivo Centro Gallego tiene que hacer gala de un poquito más de decisión, pues la apatía parece invadir a los jugadores con muy pocas excepciones ¿Nos demostrarán esta tarde lo contrario?

Esta tarde el Deportivo Centro Gallego tiene por contrario al Fortuna. El once de los blanqui-negros, que está invicto, es casi seguro que se presentará reforzado, así lo dicen, pero si los Alacranes salen a jugar con el entusiasmo y con la decisión que lo hacían al final de la contienda championable última, de seguro, que aunque pierdan, los aficionados, y sobre todo los simpatizadores de sus sedas, no han de salir del campo de juego tan disgustados como el pasado domingo, que fue ron testigos de una de las más malas demostraciones de lo que va de año.

Otro de los juegos de Primera Categoría de esta tarde será el de Juventud Asturiana y Olimpia. Los toros, ante la perspectiva de una derrota blanqui-negra y un triunfo de ellos sobre los leopardos, saldrán al field a comerse el balón, como vulgarmente se dice. Pero el ligero once del Olimpia tiene en sus filas once toreros que pueden morir en las astas del miura, pero lo más probable es que el astado caiga derribado por la espada del torero. (Y que nos perdonen el símil, si es que no está bien traído, los amantes del Arte de Cúchares. Hágase de la vista gorda, don Fernando).

El aperitivo de esta tarde en el Stadium Cerveza Tropical es de los buenos: Un encuentro entre el Deportivo Templete y el Deportivo P. Fernández, las dos instituciones deportivas que se discuten las simpatías del barrio más histórico de la Habana. Reaparece el Templete, y aunque suponemos que estará desentrenado, la falta de training la suplirán, seguramente con el deseo que tienen de volver a jugar en el Stadium Cerveza Tropical, y más que esto, de ganarle a todos los demás equipos del circuito de la Serie B.

Esperamos que tanto los jugadores del P. Fernández como del Deportivo Templete, ofrezcan un partido «decente« es decir, que sea un match digno del historial de ambos Clubs. ¡Al balón, y que gane el que mejor juegue!

* * *

En los terrenos de Almendares Park se jugarán los partidos correspondientes al Campeonato de la Segunda Categoría.

Es la última jornada de la Primera Vuelta (El campeonato consta de cuatro), y el orden de los juegos es el siguiente:

Deportivo Europa y Deportivo Español.

Racing y Nacional.

Athletic y Rafael María de Labra.

El Nacional es el «leader» del Circuito, pero sólo aventaja un punto al R. M. de Labra.

De acuerdo con el estado de los Clubs en este circuito es de esperar que haya un cambio en la posición de los teams. Esperemos a ver los resultados.

¿Le meterá el Racing el primer goal al golkeeper del Nacional?

* * *

Un cablegrama de la Prensa Asociada, fechado en San Sebastián, nos dice que Pedro Benegas, jugador del Club Tolosa, salió ayer con rumbo a Vigo, para seguir después viaje a Cuba por haber renovado su contrato con la Juventud Asturiana.

Ya ustedes verán como se retracta de todo lo que había dicho en España del futbol cubano.

Y la mejor demostración de que es tuvo exagerado es que ahora vuelve a la Habana.

No hay boca que no habló, que Dios no castigó.

MIKE GONZALEZ FIRMO CON EL COLUMBUS QUE PERTENECE AL S. LUIS

Mike González ya tiene colocación para esta temporada en Yanquilandia. Ayer recibió el cable y firmó con el club Columbus de la cuadra de los Cardenales. Fué firmado con la condicional de que puede ser enviado al Rochester, también perteneciente a las «fincas de recría» del San Luis, al comenzar el campeonato, y esto sería lo que más le convendría a Mike, al San Luis Cardenales. Nos alegramos por el amigo Mike y por el nombre basebolero de Cuba.

Tranquilamente pasó Corbet de su estado semi-inconsciente a la muerte, en brazos de su esposa

Fué considerado el más grande de los heavyweights de todos los tiempos. En una ocasión llegó a ser la más grande atracción de taquilla. Su carrera como actor

Por ALAN GOULD

NUEVA YORK, febrero 18. (AP).—Una pálida sombra del que fuera magnífico «Pompadour Jim» de los galantes noventas, el hombre que sacudió al pugilismo mundial noqueando a John L. Sullivan hace más de cuarenta años, James J. Corbett, falleció en su casa de Bayside, Long Island.

La muerte se debió a la serie de complicaciones en la enfermedad que ha venido aquejando al ex campeón en los últimos años y que se convirtió en un fatal ataque al corazón hace tres semanas. Tenía 66 años.

Unas pocas horas antes de morir abrió sus pardos ojos, lentamente, y buscó por toda la habitación donde ha recibido el homenaje del mundo deportivo desde que cayó en cama.

«Estás ahí, querida, ¿no es así?», preguntó Corbett, con una sonrisa, mientras miraba a su esposa que ha sido su constante compañera.

«Claro, Jim», replicó.

«Bésame, querida».

La buscó con un brazo. Ella se inclinó. Al besarlo, Corbett se hundió, inconsciente, en otro período de sueño del cual no emergió. La última visita del doctor fué para para administrarle un sedativo y no volvió hasta que ya Jim había muerto.

Corbett falleció a eso de la 1.40 p. m. con un pequeño grupo de íntimos amigos junto a su cama y los brazos de su esposa rodeándole.

Después de repetidos «rallies» en su enfermedad que le llevaron la última onza de energía y que fueron reduciendo al recio cuerpo de 180 libras hasta uno débil de 140, comenzó a hundirse en el más allá esta mañana temprano.

Entre los amigos que se hallaban a su lado estaban John y Denny Kelleher, de Boston. Un devoto católico, Corbett recibió su última comunión hace unos días y junto a él estaba un padre para administrarle los últimos auxilios de la religión.

A pesar de que su muerte se esperaba desde hace semanas la noticia de la muerte de Corbett levantó una serie de espontáneos tributos del deporte mundial, desde San Francisco, donde nació y primero se elevó a la fama pugilística, hasta New York, donde «Pompadour Jim», el primero y tal vez el más grande de todos los heavy weights que gozó de gran éxito teatral y social, después de retirarse del ring en 1903.

No lejos del Broadway, que tanto amó y que le conoció por espacio de treinta años como una de sus figuras más destacadas, se rendirá último homenaje a Corbett el lunes a las once de la mañana, en la iglesia de St. Malachy, a una cuadra del nuevo Madison Square Garden.

Hace cosa de un año, por vez primera, tuvo el primer aviso de que algo fallaba en su salud, cuando en parte se le paralizó el lado izquierdo.

Sobrevivió en más de 15 años a los hombres contra quienes peleó sus batallas ganadora y perdedora, por el campeonato. Sullivan, que fué noqueado por Corbett en New Orleans en septiembre de 1892, falleció en febrero de 1918. Robert L. (Ruby Bob) Fitzsimmons, cuyo famoso golpe al «solar plexus» tumbó a Corbett y le costó su corona mundial en marzo de 1897, en Carson City, Nevada, murió en octubre de 1917.

Después de dos fracasos al intentar reconquistar su título en peleas con James J. Jeffries, Corbett se retiró del ring en 1903 y se embarcó en una carrera teatral que causó asombro por su éxito y variedad. En una ocasión llegó a ser el actor mejor pagado del teatro americano, de acuerdo con su manager William A Brady, quien afirma que «Gentleman Jim» sacaba más de $1,500 semanales en un vaudeville.

Corbett estaba bien resguardado financieramente, pese a las pérdidas en la Bolsa, dijeron sus amigos hoy. Se casó dos veces y no tuvo hijos. Vera Taylor Corbett fué su segunda esposa.

Corbett fué el peleador que más dinero daba en sus días. Peleó con Sullivan en New Orleans por un premio de $25,000 y una apuesta de $10,000, de los cuales telegrafió 11 mil pesos para pagar una hipoteca de su padre en San Francisco.

JOHNSON TAMBIEN LO ELOGIA

PARIS, febrero 18. (AP).—Los sportsman veteranos de París pagaron tributo hoy al campeón James J. Corbett, al conocer su muerte.

Jack Johnson, ex campeón mundial, rindió tributo a la inteligencia de Corbett, diciendo que fué «el primer hombre que utilizó el boxeo científico.»

John R. Lewis, un sportsman australiano que vió Corbett en varias de sus peleas, dijo que era el «boxeador más grande que ha existido».

EN BERLIN SE ADELANTARON

BERLIN, febrero 18. (AP).—La noticia de la muerte de James J. Corbett llegó como una sorpresa hoy, ya que aquí se había reportado su muerte el día 9 de febrero. Algunos editores declinaron publicar la noticia esta noche, diciendo que «no podían anunciar su muerte dos veces».

El «Zwolf Uhr Blatt Sports» le llama el «aristócrata del ring», un caballero de primera, sin temor o tacha en su carácter».

VENCIO PARAMOUNT A FIRESTONE CON UN RALLY EN EL NOVENO

Después de verse a cuatro carreras en el principio del octavo, ganaron sin susto

En otro de los juegos celebrados ayer por la tarde en el Stadium de la Tropical en opción al campeonato de la Liga Social, la Paramount se apoderó del tercer lugar al derrotar a la Firestone con score de 9 por 4 después de nueve innings de gran lucha.

El score estaba empatado a cuatro carreras cuando la Paramount fué al bate en el principio del octavo. En esa entrada anotaron una carrera, que pudo resultar la decisiva, y después hicieron más suave la victoria con un rally de cuatro en el noveno.

Como resultado a la derrota de la Metro y al triunfo de la Paramount, este último team ha pasado al tercer lugar de la Liga. Hoy por la mañana se dará un gran game entre Asociación Cubana y Havana Electric.

El score:

PARAMOUNT

	V.	C.	H.	O.	A.	E.
D. Serrano, cf.	5	1	1	0	0	0
V. Muñoz, lf.	4	1	1	0	0	0
O. Reguera, rf.	4	2	0	1	0	0
F. Guerra, c.	4	1	2	5	1	0
R. Mirabal, 2b.	3	2	0	4	2	1
J. Fonticoba, 1b.	1	0	0	7	1	0
A. Valdés, 3b.	5	0	2	3	0	0
F. Cárdenas, ss.	3	0	1	2	5	2
J. Betancourt, p.	5	0	0	0	3	0
R. Cobo	2	2	2	5	0	0
Totales	36	9	9	27	12	3

FIRESTONE

	V.	C.	H.	O.	A.	E.
R. Bersagui, ss.	4	2	2	5	4	1
L. Palacios, 2b. 3b.	3	1	0	4	2	3
J. A. Rodríguez, 1b	4	1	2	8	0	0
G. Torres, lf.	5	0	3	2	0	1
R. Hernández, 3b.	3	0	0	0	1	2
J. M. Gómez, c.	4	0	1	4	1	0
J. Febles, cf.	3	0	0	0	0	0
E. Cañal, p. 2b.	4	0	0	2	3	0
L. Duthil, rf.	3	0	1	2	0	0
S. García, p.	1	0	0	0	0	0
Padrón.	1	0	0	0	0	0
Totales	35	4	9	27	11	7

Anotación por entradas

Paramount	001	003	014—9
Firestone	101	020	000—4

SUMARIO

Carreras empujadas: Torres 2; Hernández; J. A. Rodríguez; Cobo 2; Valdés 2. Two base hits: Valdés. Sacrifice hits: Palacios 2; Febles. Bases robadas: Duthil; Guerra. Doble Plays: de Bersagui a Palacios. Struck outs: Cañal 1; Betancourt 5; García 1. Bases por bolas: Cañal 2; Betancourt 2; García 3. Dead balls: Cañal a Fonticoba. Passed balls: Gómez. Hits a los pitchers: a Cañal 3 en 5 2-3 innings y 22 veces al bat. Tiempo: 2 horas. Umpires: Ecay home; Betancourt bases. Anotador Antonio Conejo.

Frontón Jai-Alai

LA FUNCION DE ANOCHE

Anoche ante el pueblo soberano, delirante en todos sus entusiasmos, se celebró la soberana función del sábado, noche de lleno imponente. Mas como el cronista sigue con lo de la «ciebre» y el frintón dándole vueltas a la tette y la tette dánole vueltas al frontón, como dos tíos vivos pues acortó la reseña, rogando a los fanáticos, todos mis caros ecobios, a que aguantiñen hasta mañana, que será para mi domingo de sansarapico, y volveré al peloteo de estas prosas dándole al canasto como cuando Maguregui, viene hecho un elefante.

Pelotearon el primero, los blancos, Ferrer y Escarza contra los azules, Aguiar y Vallejo. Y como los dos blancos jugaron muy fetem a la pelota y los azules, lo hicieron como si nunca empuñaran una cesta resultó que los blancos, ganaron y cobraron mientras que los dos azules, se quedabao en el triste tanto de quince. Paragüeron cada cual lo de cada uno. Boletos a $2.80. Boletos de la primera quiniela: de Ferrer a $2.60 y la de Ferrer y de Mir a $20.00. De la cual ni olerla.

Entraron en la gran contienda del fenomenal, los blancos. Argotia y Maguregui, contra los azules, Celaya, Ibarlucea y Salazar. Y como Maguregui salió en elefante rey de la selva del cemento y Argoitia, siempre que va bien respaldado juega a la pelota como un gran artista de deporte, pues sucedió que después de los empates en una y en dos a otra cosa que produzca más; los dos blancos, arrollaron, aplastaron con un peloteo fenomenal causando un sinsotro a cada uno de los tres que además de andar muy mal no lograron entenderse, aunque llamaron al intérprete. Se quedaron en veintiséis Boletos a $2.40. Más boletos los de la seguda quiniela; de Irigoyen a $3.60 y la de Irigoyen y de Arana que pagaron como los fenómenos con $18.00.

Seguimos sin enterarnos del cobro; pero entramos campechanos, en la pelea de última hora, entre los blancos, Ochoa y Tomás y los azules, Andrés y Mir. Y ardió Troya con Santiago. Lo pelotearon brava y rudamente. Lo empataron en una y en dos; después dos rachas por todo lo alto, para otro empate formidable en veinticinco. Lo ganaron los dos azules. Y aquello murió.

F. RIVERO.

PROGRAMA PARA HOY EN EL STADIUM DE "LA TROPICAL"

El orden de juegos de esta tarde en el Stadium Cerveza Tropical, es el siguiente:

Templete y P. Fernández.
Fortuna y Centro Gallego.
Juventud y Olimpia.

El estado de los clubs va a continuación:

Equipos	G.	E.	P.	Ptos.
Fortuna	4	1	0	9
Juventud	3	1	2	7
Iberia	1	3	2	5
Olimpia	2	1	2	5
Centro Gallego	0	2	4	2

¿Quién será la Reina del Balompié.

Fíjese a la entrada del Stadium Cerveza Tropical el lugar donde usted debe depositar su voto.

Programa oficial para la función de hoy domingo a las 8 y cuarto p. m.

PRIMER PARTIDO, a 25 tantos.—Juanito y Salazar, blancos, contra Lizárraga y Goyo, azules.
A sacar ambos del cuadro 9½

PRIMERA QUINIELA, a 6 tantos.—Aguiar, Salazar, Goyo, Juanito, Escarza, Lizárraga.

SEGUNDO PARTIDO, 30 tantos.—Irigoyen III y Aretio, blancos, contra Arana y Arriola, azules.
A sacar los primeros del cuadro 9 y medio y los segundos del 10.

SEGUNDA QUINIELA, a 6 tantos.—Irigoyen III, Areitio, Arana, Ferrer, Echevarría y Arrondo.

TERCER PARTIDO, a 30 tantos.—Ferrer y Arrondo, blancos, contra Creus y Mir, azules.
A sacar ambos del cuadro 9½.

LOS CANGREJEROS VENCIERON ANOCHE AL C. FERROVIARIO

Muy fácil la victoria del Dep. de Cárdenas en el primer juego de la serie. García: 9 canastas

CARDENAS, febrero 18. (Por teléfono).—El equipo del Club Deportivo de Cárdenas se apuntó esta noche su primera victoria al inaugurarse la serie final del Campeonato de basket ball senior, sobre el campeón de la zona de la Habana, los pulgarcitos del Club Ferroviario. Una concurrencia extraordinaria, como en las noches de gloria del basket en esta ciudad, fué testigo del decisivo triunfo de los cangrejeros que demostraron en todos los momentos una superioridad enorme sobre el team de Azcárate y Sordo. La ofensiva cangrejera rayó a gran altura y el guajiro García se presentó en uno de sus mejores días encestando nueve canastas a pesar de los efuerzos de la defensa del Ferroviario. Miguen Angel González y Trujillo fueron de los buenos también y el prolongado center se apuntó cinco hermosísimas canastas además de ser actor principal en muy buenos momentos de la defensa. Ramirito Carlés estuvo a la altura de siempre llevando la bola valientemente y ejecutando magníficos pases que culminaron en puntos por la buena efectividad de su defensa. El Ferroviario, en ningún momento, fué adversario para el Deportivo y apenas descorridas las cortinas del «game» comenzó la ofensiva cardenense a hacer de las suyas hasta consolidar la puntuación extraordinaria que se observa. Treinta puntos logró el Deportivo en el primer tiempo mientras el Ferroviario llegó a los doce puntos. Sordo realizó numerosos cambios a segunda hora tratando de evitar el desastre pero fué imposible remediar la situación ante el avance impetuoso del quinteto de Enrique González que trabajó, repetimos, como en sus mejores días.

Primer half:	
Deportivo	33
Ferroviario	12
Segundo half:	
Deportivo	25
Ferroviario	10
Anotación final:	
Deportivo	58
Ferroviario	22

M.E.C.D. 2016

VENZKE DERROTADO OTRA VEZ EN LA MILLA POR CUNNINGHAM

RICKEY CONFIA EN LA ACTUACION DE DAZZY VANCE PARA LA PROXIMA SEASON DE BASE BALL

ATLETAS QUE USTED DEBE CONOCER...

POR DOMINO

ABELARDO ENCINOSA - ATLETICO - FOOT BALL

NOMBRE: Abelardo Encinosa.
Edad: 24 años.
Peso: 168 libras.
Estatura: 5 6½ pies.
Valorización atlética:

★ ★ ★

BIOGRAFIA No. 81

Abelardo Encinosa, el joven atleta que presentamos hoy no es ninguna estrella consagrada en el deporte que practica. Todavía le faltan algunos tramos que recorrer antes de que los peritos y fanáticos se descubran discretamente a su paso, proclamándolo el mejor player de su posición en el foot ball, pero nadie puede negar que Abelardo ha sido un factor de importancia en el éxito alcanzado por los valientes Tigres del Atlético de Cuba en la campaña de novicios que finalizó el día primero de año y es en reconocimiento de sus méritos como atleta junior que lo traemos a esta sección.

Encinosa, un gran atleta cubano, hecho por su propio esfuerzo y siguiendo con entusiasmo cuantas indicaciones le han hecho sus mentores, ha venido mejorando mucho en los últimos tiempos y ya en la contienda senior pareció bien preparado para ocupar la plaza que han de abandonar Lavilla y Elpidio Domínguez en 1934 como resultado a su larga permanencia en el juego activo... Hace tres años Encinosa lucía verde todavía para aparecer cómo tackle regular en un primer equipo del Atlético... Este año jugó brillantemente en la campaña de novicios y fué uno de los hombres de confianza de mentor anaranjado en la temporada de seniors... Nosotros, que «cubrimos» los juegos del campeonato nacional desde las líneas laterales del field, seguimos muy de cerca el trabajo realizado por los dos coaches que compitieron y podemos afirmar que el primer pensamiento del mentor anaranjado, cada vez que uno de sus regulares flaqueaba en la línea era enviar a Encinosa al juego para que solucionase la dificultad...

Convertido en senior este año, después del gran triunfo del junior, Encinosa no tuvo tiempo suficiente para quitarle el puesto a los veteranos Lavilla y Elpidio Domínguez, en el primer team, pero todos estamos de acuerdo en que el año que viene, practicando desde temprano con el primer conjunto, costará buen trabajo mantenerle todo el tiempo en las sideslines.

Encinosa es valiente, corajudo y bastante inteligente para el juego... Nadie puede considerarle todavía un tackle de la talla de Elpidio Domínguez y Lavilla, que han sido grandes estrellas del juego, pero se le ven condiciones excelentes y estamos seguros de que practicando con entusiasmo podrá convertirse en uno de los primeros players de Cuba.

Encinosa lleva sólo tres años en el foot ball... Con anterioridad practicaba baseball, pero su excesivo peso y lentitud en los movimientos le hacían trabajar con dificultad en el short... Aun así, sin embargo, recordamos haberle visto actuar en muy buenos encuentros y habiendo competido varias veces con él en el field podemos afirmar que «tenía sus días formidables»... Jamás fué un bateador seguro, pero cuando su swing encestaba perfectamente la píldora la hacía viajar en condiciones... Es mucho más hábil jugando foot ball que actuando en la pelota... También es verdad que el gridiron le atrae el doble que el baseball... Siempre ha pretendido formar el primer team del Atlético, entidad nacional a la que según él debieran pertenecer todos los muchachos jóvenes de la clase media, y asegura que no se detendrá hasta haber conseguido un puesto en un All-Cuba de foot ball... Un tanto modesto, Abelardo cree que todavía le faltan algunos años de experiencia antes de poder alcanzar ese honor, pero este comentarista, que le ha visto trabajar en los dos últimos años, está seguro de que podrá anotar ese «touchdown» si mantiene el entrenamiento que ha seguido hasta ahora y sigue con entusiasmo las indicaciones de su venerable mentor.

Encinosa gusta de todos los sports... Es un fanático entusiasta del baseball americano y es de los que no permiten que le hablen mal de los New York Yankees... Pocas veces pierde su temperamento, pero no gusta mucho de que le busquen la boca en momentos determinados... Tiene un gesto peculiar cuando está de malhumor: alza el brazo derecho e inclina la cabeza hacia un lado... Considera a Wilfredo Rodríguez el mejor linesman que ha visto en el gridiron y habla con entusiasmo del empuje del Pollo y de Pecho Tabla... «Es Pollo es el jugador más modesto que he visto en mi vida», dice... Cuenta con entusiasmo las peripecias que pasa siempre el Atlético para formar s uteam y termina sus historias diciendo con orgullo: «Nos cuesta buen trabajo formarlos, pero cuando salimos al terreno, no hay quien pueda contenerlos»... y los records parecen darle toda la razón.

Es, en resumen, un gran muchacho y uno de los buenos deportistas del momento, que enaltece el grupo de jóvenes que practican hoy en día los deportes amateurs entre nosotros.

1867 EL GRAN JAMES J. CORBETT HA MUERTO! 1933

Uno de los más notables pugilistas que se recuerdan en la clase de los pesos completos, James J. Corbett, ex campeón mundial, acaba de fallecer en New York, víctima de un ataque al corazón, después de haber sorprendido a sus amigos con una extraña reacción en la tarde del viernes. Jimmy, llamado por muchos el Caballero del Ring, muere a los 66 años, después de habed alcanzado fama y fortuna dentro y fuera del ring. La combinación fotográfica muestra tres poses distintas de su carrera. Sus días pugilísticos, al centro una foto reciente, y a la derecha, enseñando a Victorio Campolo el arte de castigar con la derecha.

LUCE SUPERIOR LA OFENSIVA DE LAS FORTUNISTAS PARA LA SERIE PROXIMA DE BASKET CON EL EQUIPO "TELEFONOS"

La ausencia de Isabel Jiménez será muy sentida. Carlota Valea y Zenaida Castro en gran forma. Totó López Senén ha progresado. Tita Azcue no está en su mejor forma todavía

(Por M. F. de la REGUERA)

Se sigue hablando de la posibilidad de que juegue Isabel Jiménez en la próxima serie de basket ball femenino. Son muchas las gestiones que se están haciendo a fin de que la popular jugadora no se encuentre fuera del line up regular cuando se rompan las hostilidades en la fecha de marzo once. El Teléfonos se da cuenta de la importancia del próximo evento y de todas maneras desea presentarse en las mejores codiciones posibles, sin un punto débil en su equipo. Sergio Varona, un compañero muy querido, solicitaba que la Polaca jugara en el próximo evento haciéndose eco de un sentimiento de los fanáticos y no sabemos si este ruego será atendido por la que es una de las primeras jugadoras cubanas. Isabel es joven todavía y puede reportar mucho beneficios a su equipo... su determinación de retirarse podemos informarlo así, ha sido motivada por razones poderosas que no admiten «peros por ahora...» «pero» es de sabios rectificar y no tiene nada de particular que veamos nuevamente a la eficiente forward ocupando un puesto en el line up regular junto a Tita Azcúe o Rosalía Pachó...

LA OFENSIVA del Teléfonos necesita mejorarse. El Fortuna lleva una buena defensa que estará a cargo de Concha Méndez, Juana León y Onelia Ramos y un triunvirato que está demostrando buena «clase» en las prácticas que ha efectuado hasta el momento. El Fortuna llevará en esta oportunidad todos sus departamentos de juego bien servidos: Carlota Valea y Zenaida Castro en sus posiciones de forwards se nos antoja una combinación de gran calidad y de mu chísimo peligro. La «guajira» se despachó a su gusto en la última oportunidad que se le ofreció para salir en público y Carlota Valea, en uno de los factores ofensivos, hay que ponerlo muy buen cuidado.

LA DEFENSA DEL Teléfonos es de las buenas también. Celia Blanco se encuentra entre las primeras «standings guards» y Cuca Gómez Roca se nos antoja una jugadora brillantísima, de juego abierto, elegante y muy efectivo. Cuca, puede sin dificultad, atender admirablemente a la defensa y ser una de las players que sé dediquen a llevar la bola para consolidar la ofensiva de las suyas. Cuca es buena «dribladora» y una mujer muy serena en el juego.

TOTO LOPEZ SENEN continúa marcando toda la atención de los fanáticos fortunistas. Esta jugadora es de presencia decisiva en el team del Teléfonos y siempre que se menciona el resultado de la serie su nombre brota y se pregunta ¿qué hará Totó?... Totó está más ligera. El entrenamiento ha hecho que trabaje con mayor ligereza. Se ha dicho que Totó es lenta y no estamos de acuerdo con esto. Naturalmente que reunida con un grupo de chiquillas de peso ligerísimo y talla inferior tiene que lucir a los ojos de muchos, como una player lenta pero la center telefónica es lo suficientemente ligera para sus seis pies y dos pulgadas y defiende también el aro durante toda la noche.

ADOLFINA SOUVALLE, se va a encargar de la custodia de Totó. La ex telefonista es una excelente «guard» y obligará también a Totó a que la cuide. Adolfina sabe tirar al aro y es una de las más peligrosas del Fortuna.

LOS COMENTARIOS son favorables al Fortuna. Si analizamos en estos momentos jugadora por jugadora se nos antoja el team blanqui-negro superior. Pero el Teléfonos trabaja acopladamente y sabe aprovechar la gran ventaja que su center la ofrece. El Fortuna, por ejemplo, en ofensiva luce unos puntos superdior al Teléfonos y mas si la ausencia de Isabel Jiménez, es una cosa definitiva. Tita Azcué, volverá al line up pero se nos ha dicho que esta player que fué en el Víbora Tennis una verdadera estrella, no ha arribado todavía a su «top form». Tita puede llegar a ella en los días que faltan pero aun en estas condiciones Carlota Valea y Zenaida Castro lucen de más empuje siempre que Tita en combinación con Rosalía o Aídita Díaz que es otra de las buenas reservas del Teléfonos.

Muy variados comentarios escuchamos sobre este evento próximo y en estas columnas iremos recogiendo los últimos tips que nos lleguen del campo de entrenamiento. Las telefonistas siguen en sus prácticas bien dirigidas por Casas y el Fortuna parece en franca armonía interna bajo la batuta de Ericiartu. Esperamos pues hasta el once de marzo.

MAS LUZ VENCIO A LA SUPERIOR AYER EN EL BASKET BALL

Con esta victoria se reafirman los **iluminados** en el 2do. lugar

Con una victoria del Colegio Más Luz terminó ayer tarde el encuentro de basket ball que en opción al Campeonato infantil colegial se celebra en el floor de la Academia Cappy.

Fueron las víctimas de los Iluminados los paisanos suyos, defensores de los colores de la Escuela Primaria Superior, quienes ayer fueron superados por los discípulos de Valladares.

El juego fué del agrado del respetable que acudió a presenciar esto choque en el que ambos teams hicieron derroche de buenas jugadas que fueron aplaudidas por el público con gran entusiasmo.

De los vencedores, como en anteriores ocasiones fué Ordeñana el héroe, a quien secundaron Resillez y Sánchez. De los vencidos, Ibarra, Quintanas y Valle.

El score del encuentro fué 13 por diez.

ESCUELA PRIMARIA SUPERIOR DE GUANABACOA

	Fig.	Fog.	FC.
R. Rizo, f	0	0	0
R. Patterson, f	0	0	0
R. Ibarra, c	2	0	1
A. Fernández, g	0	0	1
M. Valle, g	1	0	2
R. Quintana, g	2	0	0
Totales	5	0	4

COLEGIO MAS LUZ (GUANABACOA)

	Fig.	Fog	FC.
F. Sánchez, f	1	0	2
A. Resillez, c	2	0	2
A. Ordeñana, g	2	3	0
G. González, g	0	0	1
R. Sánchez, f	0	0	0
J. Fellovt, g	0	0	0
Totales	5	3	5

Anotación final: Escuela Primaria Superior: 10; Colegio Más Luz, 13.

Referee: L. Tellería; scorer, J. Hernández; timer, J. Rodríguez.

Jugado el día 18 de febrero de 1933 en el floor de la Academia Cappy.

Es casi seguro que Carlos Duquesne, considerado uno de los mejores guards de Cuba en el momento, se una al equipo del colegio La Salle para participar en el campeonato libre de V. T. C.

RICKEY ESPERA GRANDES COSAS DE DAZZY VANCE

Confía en repetir el caso de Alexander y Grimes, en las temporadas del 26 y 30

ST. LOUIS, febrero 18. (AP.)—El cambio que trajo a «Dazzy» Vance, veterano pitcher de bola de fuego de los Dodgers, a las filas de los Cardenales del St. Louis, ha hecho que los fanáticos se pregunten: «?Podrá Rickey repetir la jugada?»

Recuerdan cuando Rickey, mariscal de campo de los Pájaros Rojos, trajo a Grover Cleveland Alexander de los Cubs en 1926, cuando prácticamente todo el mundo pensaba que el veterano lanzador había terminado su carrera en las mayores y Alex llevó a los Cardenales a su primer campeonato mundial ese otoño.

También recuerda cómo Rickey obtuvo a Burleigh Grimes, otro veterano guerrero del Boston a principios de la season de 1930 y cómo Burleigh, con su pitcher estelar, hizo posible que los Crdenales ganaran el título mundial en 1931.

Rickey, considerado uno de los mejores jueces del baseball, parece tener un verdadero genio para estimar el grado preciso de utilidad que puede rendir un atleta.

Vance, que celebrará su caudragésimo cumpleaños el próximo mes, ha pasado 21 años en el baseball y 10 en la Liga Nacional. Se le consideraba ya «viejo» cuando se abrió paso en las mayores a la edad de 29, pero pronto se hizo de nombre y se elevó a las alturas de estrella.

Los reportes que se publicaron dieron como real su salario de 1931 en $25.000 que fué reducido a $15.000 en 1932.

Rickey considera a Vance extremadamente valioso y dice que su consistencia hará mejores a los jóvenes.

NO HAY EN LA ACTUALIDAD UN CENTER DE BASKET BALL EN CUBA QUE PUEDA COMPARARSE A LOS DE OTROS TIEMPOS

Un ranking de «jumpeadores» arrojará un resultado negativo si se compara con los 10 mejores centers de otros tiempos. Angel Trujillo del Deportivo, a la cabeza del grupo

(Por DAN)

«Estamos en decadencia en materia de centers de basket ball?», nos han preguntado hace días varios aficionados al juego, y la respuesta no puede ser otra que afirmativa. Ya lo creo que lo estamos, como que hace algunos años que no se ve un verdadero center por nuestros floors! Actualmente tenemos a Trujillo, la estrella cardenense, como la figura más notable de nuestros «jumpeadores», pero no creemos que el sonriente Angel pueda compararse con los grandes centers que se vieron por aquí hace algunos años, ni le culpamos tampoco de ello. Trujillo tiene muy pocos años en el basket y sin rival de calibre que le fuerce a trabajar árduamente en la posición, se ha estancado completamente y no parece progresar lo que debiera. Sus condiciones son aceptables y teniendo en cuenta la oposición que pueden hacerle parece el mejor del grupo, pero, nadie que juzgue las cosas imparcialmente podrá compararle con los centers que se han visto aquí en los primeros años de gloria de nuestro basket ball, y creemos sinceramente que podrían citarse 10 centers superiores.

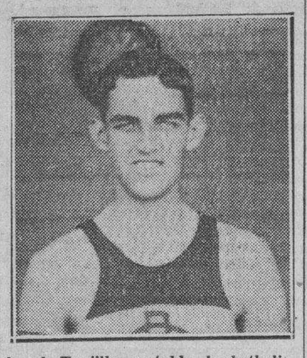

Angel Trujillo, notable basketbolista del equipo campeón de Cuba, el Deportivo de Cárdenas, que se considera el No. uno entre los centers actuales de nuestro basket ball

Tratando de evacuar la petición que nos han hecho de que publiquemos el ranking de los 10 primeros centers y guards de Cuba, vamos a dar a continuación, comentándola ligeramente, la lista de los diez primeros centers en el momento, advirtiendo que al hacer esta clasificación hmos incluído a todos los muchachos quep ractican basket ball en Cuba, dejando a un lado la vieja costumbre de limitar la selección a los players que participan en los eventos de la Unión Atlética.

Hoy en día, como resultado al mismo desenvolvimiento que ha seguido el máximo organismo de los aficionados entre nosotros, los eventos unionistas han perdido su carácter nacional y popular y son muchas las competencias que se efectúan al año que culminan en un mayor éxito y denotan mayor importancia que la competencia oficial. Por este motivo, cualquier comentarista imparcial que trate de complacer a un público, haciendo una selección justa y nacional, tiene que tener en cuenta y tomar detalles del trabajo que han realizado distintos jugadores en otros eventos deportivos que resultan tan buenos o mejores que los de la Unión, al momento de escoger los mejores.

Decimos esto, porque un buen grupo de cristianos sostiene la creencia de que en las grandes selecciones o rankings deben incluirse solamente los atletas que participan en las competencias de la U. A. de A., como si los otros no fuesen tan amateurs como ellos, ni reuniesen los requisitos, cualidades y condiciones necesarias para optar por un puesto del ranking.

Actualmente se da el hecho curioso de que las competencias de basket ball de la Unión son las más pobres que se ofrecen en la isla, y si los comentaristas nos limitásemos a formar nuestros rankings con los atletas que aparecen en ella, acabaríamos por llegar a una selección falsa, que no abarcaba a los verdaderos ases del deporte. Por este motivo es que hemos hecho nuestro ranking oficial de los 10 primeros centers de Cuba en esta forma:

1 Trujillo, Dep. de Cárdenas.
2 Deschapelles, La Salle.
3 Julio Núñez, Teléfonos.
4 A. Llópiz, Ferroviario.
5 Enrique Cartaya, Hispano.
6 Tomás Díaz, Maristas.
7 Gustavo Lancís, Vedado.
8 C. Perkins, Teléfonos.
9 M. Sesma, Tropical.
10 Rodríguez Polo, Ferreteros.

El grupo, como se vé, no es nada del otro jueves y prueba de que ninguno constituye una «clase» de por sí, es que al compararse con cualquier center de otros tiempos, resulta bastante inferior.

Vean esta lista de los diez primeros centers de «otros tiempos», y dígannos después si tenemos o no razón:

1 Peralta.
2 Miguel A. Moenck.
3 Alfredo Camacho.
4 Rafael Martínez Conill.
5 Lorenzo del Portillo.
6 Fernando Avilés.
7 Cuco Morales.
8 Rabanos Rodríguez.
9 Felo Torricella.
10 Frank Trelles.

Existe ahora algún center que pueda rivalizar con éstos? De ninguna manera. Trujillo, Deschapelles, Julio Núñez, Llopiz y Cartaya, los cinco mejores del momento tienen sus puntos aceptables, comparables quizás al de esas diez notabilidades que acabamos de mencionar, pero en conjunto se quedan a respetable distancia.

Trujillo, el mejor del grupo, no supera a Frank Trelles, el último de la selección «de todos los tiempos», y Julio Núñez, peligrosísimo como tirador, no puede compararse nunca con un Lorenzo del Portillo, un Alfredo Camacho o un Miguel Angel Moenck. A la defensiva Cartaya parece muy bueno y en habilidad general Alberto Deschapelles luce el mejor de los modernos, pero ni uno ni otro puede compararse a Rafael Martínez Conill o Cuco Morales, que jugaron brillantemente en sus épocas.

¿Estamos en decadencia en centers? ¡Ya lo creo que sí! Ahora que tenemos dos o tres muchachos, muy nuevos, que podrán llegar a ser verdaderas estrellas cuando lleven algunos años más de experiencia. Cartaya es nuevo en el basket. Necesita velocidad, peso y más tiro al goal, tres cosas que puede adquirir con el tiempo. Alberto Deschapelles luchará siempre con el handicap de la estatura, pero con más experiencia podrá resultar tan eficaz como Lorenzo del Portillo. Julio Núñez necesita gardear tres veces más de lo que lo hace ahora (a la ofensiva es el mejor de ahora), y Llópiz necesita mucho más juego con seniors para desenvolverse con mayor naturalidad en el floor.

Trujillo pudiera llegar a ser un nuevo Rabanos Rodríguez o un Cuco Morales, pero, antes de alcanzar ese plano necesita mucha más experiencia y más habilidad general en sus performances.

UN DESPERTAR ALEGRE

Las píldoras del bienestar.

Para asegurar una mañana alegre, decida la noche anterior limpiar bien el sistema de los venenos acumulados por el estreñimiento.

Hay varios medios de hacerlo. Uno de los más recomendables es el inventado por el Dr. William Brandreth, famoso médico inglés, y seguido por millones de personas en más de 70 países del mundo. El método del Dr. Brandreth consiste en restablecer fácil e inofensivamente las funciones normales de la Naturaleza.

Para ello, el famoso médico inglés concibió una fórmula, compuesta de seis valiosos ingredientes vegetales, combinados en unas píldoras de acción suave, eficaz e inofensiva. Las Píldoras de Brandreth no irritan, y como que obran solamente sobre el intestino grueso, pueden tomarse diariamente sin temor de afectar la digestión, de que envicien ni de que haya que aumentar constantemente la dosis.

Muchas personas las llaman "las Píldoras del bienestar" porque al eliminar los desperdicios fermentados de la digestión, aclaran el cutis, les dan una renovada brillantez a los ojos y producen esa sensación de bienestar que es la base de la verdadera alegría de la vida.

Compre una caja, observe su maravillosa acción una semana siquiera, y no volverá a tomar más nunca ningún otro laxante. Las venden todas las buenas boticas.

BALOMPIE EN ESPAÑA

Por BOLEAS

Bueno, queridos amigos... Ya terminó la primera vuelta... ¡Pero qué vuelta! Como que nos ha mareado a todos los cronistas. Se han visto cosas tan raras en este torneo que han hecho más sensación que la fuga de los de Villa Cisneros... No hubo crítico que se aventurase a dar en su periódico los resultados probables que habían de ocurrir, sin que hubiera visto después, cómo había metido el delicado pie hasta el tobillo. También el querido compañero «Harry», que en eso de pronosticar es un segundo P. Gutiérrez Lanza, del futbolismo, tuvo sonados fracasos.

Habéis visto que el Español salió invicto de la primera fase de la contienda, pero a mi juicio, lo que nadie pudo hacerle, lo hará con seguridad el Madrid, este equipo que cada día se va superando será el campeón del primer grupo. Ya lo veréis.

El Athletic bilbaino este año está bajo de forma, se le ha perdido el respeto a San Mames y «no hay tu tía». Los jugadores también se van cansando. Gorostiza, desgraciadamente, es uno de ellos. Con seguridad dentro de poco se impondrá «la poda».

Al Barcelona, el desmoche le ha sentado admirablemente, fué como si le hubiesen extirpado un tumor y recobrase en seguida la energía perdida. Claro está que a un jugador como a Samitier, que es una institución dentro del club y que todavía vale, además, no lo hubiera despedido. Pero bien pronto encontró acomodo en las filas «madridistas» que lo recibieron con júbilo. De los demás equipos de esta División, siguen poco más o menos los caminos de otros años, salvo el Valencia, que está en acentuado descenso. Las últimas noticias que tengo de este club es que la Directiva está ya con la escoba en la mano y empieza a barrer... Seguramente la limpieza le dará buen resultado. Hay un club novato en este grupo y es el Betis, y hasta ahora no desentona, que ya es decir bastante.

No os detallo más esta División, porque a buen seguro os informará ampliamente el compañero Larralde desde Guipuzcoa; yo me «meteré» con la segunda División, que se las trae.

Os hablaré primero de mis paisanos los coruñeses, que a pesar de terminar la primera vuelta en el segundo puesto y a un punto de distancia del primero, tienen más mala pata que Romanones. Yo no he visto equipo que está más «rafe» que el Deportivo de La Coruña. Ya sabéis que no tiene reservas, está empezando a hacerlos ahora. El año pasado tuvo la dicha de terminar la Liga sin una lesión y esto le hizo representar un buen papel en la Copa, aun cuando llegaron, claro está, sus jugadores agotados. Bueno, pues este año, lesionan a Chacho, el futuro internacional, en el encuentro del Oviedo; a Esparza, centro medio, lo inutilizaron en Irún y desde entonces está sin jugar; Diz, el notable extremo izquierda y también probable compañero con Chacho en el encuentro contra Portugal, le rompen una clavícula en Pamplona y también está sin jugar. En ese mismo partido le dan una patada en la rodilla a Ferrón, el back derecho y sale todavía hoy al campo requenqueando. Unamos a ésto que Solla, su famoso defensa, tuvo que dejar al Club al comenzar la Liga, por tener que ingresar en los guardias de Asalto, y ya me diréis si esto no es peor que soportar la Ley de Defensa de la República. Además, ¡todavía hay más!, tenemos aquí al célebre Begoña lesionado desde que de ahí vino hace no sé cuántos meses; el Deportivo creyó sería una ayuda eficaz llegado el caso y resulta que el pobre muchacho no da una. Jugó unos partidos con el reserva del equipo local y no le vimos hacer nada, sin embargo siguió entrenando y después de mucho entreno ocurre el accidente de Esparza y el Deportivo sin saber a quién echar mano lo llevó al Pamplona y tampoco dió de sí. Con Rue encima tenemos estas gangas. No le quedó más remedio al Deportivo que fichar a Fuentes, jugador que fué ya de ellos y más tarde del Madrid, que creyó que estaba bajo de forma cuando dos «merengues» lo despidieron. Actuó más tarde aquí en un equipo de segunda e hizo los grandes partidos y el Deportivo ante eso y la necesidad, lo fichó y debutó contra el Celta, jugando en el puesto de Chacho, y lo hizo tan bien que puede decirse que fué el mejor y «colé», además dos goals. Hubo que fichar asímismo a Blás, jugador del Coruña, que está haciendo un buen medio centro. Para cubrir el puesto de Diz hubo que llamar a Bebel, jugador del equipo reserva y todo parecía que iba bien, pero en el partido del Celta, Rey, el back olivico, le dió una bofetada y Bebel acusó recibo en seguida. Total, que salieron expulsados del campo y ninguno de los dos pueden alinear por estar castigados por la Federación, y ahí tenéis que en el partido jugado ayer contra el Sevilla, tuvo que ponerse Fuentes de extremo. Como véis, no gana para remedios el Deportivo. Si el Deportivo logra que sanen pronto Esparza y Diz y que recobre su juego habitual Chacho, podrán los coruñeses llegar al final de la segunda vuelta en la misma posición con que acaban ahora la primera, pero si las lesiones siguen y los «tocados» aumentan, no sé cómo terminarán.

El Oviedo va a la cabeza, es un gran equipo, sin embargo no logra tanteos rotundos como cuadran a un «team» de su clase. En Madrid fué un fracaso, salió derrotado por tres a cero y el público marileño quedó decepcionado. Pero yo, que no me olvido de aquel memorable partido que libró aquí, repito una vez más, que es un conjunto estupendo y el probable campeón del grupo.

El Irún sigue logrando en casa tanteos abrumadores, pero fuera pierde como los demás, pero a pesar de todo es un equipo de los duros al igual que el Sporting de Gijón, que es el que más **chuta** de la división, lleva 33 goals favorables por 23 en contra o sea que por cada goal que le metieron, coló el 1,43.

El Athletic madrileño se va rehaciendo, de no haber perdido los puntos iniciales estaría ahora bien situado, pero todavía... Ha marcado sin embargo muy pocos tantos, 14 favorables y 19 en contra, o sea, que a cada goal que le alojaron en su red, solo pudo contestar él con 0,74.

El Murcia, que había dado varios «dos» de pecho al principio, soltó un gallo al final, quedándose con 9 puntos y dejándose vencer en la Condomina por el Celta. Esperamos una reacción del equipo de «la huerta». Este tampoco pudo contestar nada más que con 0,73.

El Celta tiene alternativas, juega unos partidos bien y otros infames. Se dejó llevar dos puntos de Balaídos, al Sporting, y después pierde estrepitosamente en La Coruña, ante un Deportivo de «circunstancias», a renglón seguido le gana al Murcia en su terreno. Ya veremos a ver si se define un poco. El «average» de los **celestes** es de 0,92 por cada goal que le marcaron. El Castellón está desconocido, debe ser porque llegan los Carnavales, ahí es nada, ayer batió al Osasuna en Pamplona, por 2-1 y antes le había ganado al Irún... ¡Cosas veredes! Lo dicho, más sensacional que el discurso de Maura en el Palace. Pero el pobre a pesar de todo, no pudo contestar a los goals que le metieron nada más que un mezquino 0,39. En esto del «average» quien se lleva la palma es el Deportivo coruñés: ¡23 goals me metisteis? ¡Pues yo os colé 23! Apré.

Ahí os van las clasificaciones y hasta otra. Saludiña.

BOLEAS.

La Coruña, 23 de enero de 1933.

Packey Mc Farland, notable light weight de hace veinte años, ha sido nombrado miembro de la Comisión Atlética de Illinois.

ANTOÑICO MESA LE GANO A LA METRO CON SCORE DE 3x1

Después de dejar a los hitters de la Metro en cinco hits los mantuvo a raya hasta el sexto

El mejor pitching de Antoñico Mesa pudo más que los lanzamientos de Juanillo Mendizábal en uno de los encuentros del doble header celebrado ayer en los terrenos de La Tropical, y como resultado, la Metro Goldwyn perdió un apretadísimo encuentro con la Sociedad de Marianao, 3 por uno, que le fuerza a quedar lejos del tercer lugar de la contienda.

Un rally de dos carreras en el primer inning, en el que desempeñó un role importante un triple de García con uno en las bases, selló el triunfo de la Sociedad de Marianao. Mesa cerró después el puerto en condiciones a la Metro y no fué hasta el sexto inning que pudieron anotarle. En esa entrada un hit de la Noval metió la carrera de la honrilla.

Mendizábal pitcheó un gran juego, pero el superior trabajo de Mesa le forzó a cargar con otra derrota. La Sociedad de Marianao le dió ocho hits por cinco que permitió Mesa a la Metro.

El score fué:

METRO GOLDWIN

	V.	C.	H.	O.	A.	E.
L. Menció, lf.	4	1	0	0	0	0
L. Tabío, cf.	4	0	1	4	0	0
T. Noval, rf.	4	0	1	1	0	0
J. Fernández, c.	4	0	0	3	1	0
López, 3b.	3	0	0	0	1	0
M. González, 2b-1b.	3	0	1	5	2	0
M. Fojo, ss.	3	0	0	1	3	1
Rafael Vega, 1b.	3	0	2	9	0	0
J. Mendizábal, p.	2	0	0	1	3	0
D. Galup, 2b.	0	0	0	0	1	0
Totales	30	1	5	24	11	1

SOCIEDAD MARIANAO

	V.	C.	H.	O.	A.	E.
Raúl Vega, 2b.	3	1	0	1	5	0
G. García, ss.	4	1	2	1	0	0
M. Díaz, lf.	4	1	1	2	0	0
P. Hernández, 1b.	4	0	1	9	0	0
R. Suárez, rf.	3	0	1	3	1	0
D. Rodríguez, 3b.	3	0	1	1	2	1
F. Prieto, cf.	3	0	1	4	1	1
R. Goyo, c.	3	0	0	5	0	0
A. Mesa, p.	3	0	1	1	1	0
Totales	30	3	8	27	10	2

Metro Goldwyn . . 000 001 000—1
Sociedad Marianao 200 000 01x—3

Carreras empujadas: M. Díaz; Noval; García. Three base hits: M. Díaz. Baseş robadas: Raúl Vega. Doble plays: de Mendizábal a González de Suárez a Hernández; de Rodríguez a Hernández; de Mesa a Hernández. Struck outs: Mesa 4; Mendizábal 2. Bases por bolas: Mesa 1; Mendizábal 1. Tiempo: 1 hora 40 minutos. Umpires: Campos home; Betancourt bases. Anotador: Antonio Conejo.

CUNNINGHAM VENCIO A VENZKE, DE NUEVO, EN LA MILLA, BAJO TECHO

NEW YORK, febrero 18.—AP.—Glenn Cuningham, de la Universidad de Kansas de nuevo derrotó a Gene Venzke, poseedor del record mundial de la milla bajo techo, en una justa que fué renovación de su rivalidad en la milla, sacándole al volador de Pennsylvania 10 yardas en la clásica milla de Baxter, justa estelar del meeting anual del New York Athletic Club, bajo techo.

La Unión Atlética de Amateurs no dejará que Alberto Deschapelles juegue del equipo del colegio La Salle ni permitirá que Cardoso y Julio Fernández actúen con los Maristas en la contienda libre convocada por el Vedado Tennis Club. El permiso que se concede a los atletas unionistas para trabajar en teams intercolegiales es, solamente, para competir en justas de colegios, nunca en eventos libros u oficiales donde puedan enfrentarse con otros clubs.

M.E.C.D. 2016

ASEGURAN QUE LOU FINNEY SE CONVERTIRA EN UN NUEVO COBB

PARECEN LOS DODGERS DEL BROOKLYN UN VEINTICINCO POR CIENTO MAS FUERTES QUE EN 1932

Desde el Bull Pen

POR GALI

...Balance en el outfield de la Liga Nacional.
...Gran combinación de los Piratas.
...Dicen que Finney es un nuevo Ty Cobb.

No hay duda de que, después de los frecuentes cambios de jugadores que se han hecho este invierno, los trios de outfielders de los distintos clubs de la Liga Nacional lucirán más balanceados que otras temporadas en la que se aproxima correspondiente a 1933.

Los Piratas de Pittsburgh, por ejemplo, presentarán el mejor trio de outfielders del viejo circuito y puede que este aserto pueda extenderse a todo el Big Show. Con el agresivo Freddie Lindstrom en el jardín central, y los hermanos Waners a los extremos, Gibby Gibson y Tony Conejo no tienen nada que temer. El team parece perfectamente asegurado, y costará algún trabajo que los contrarios puedan alcanzar batazos de extra base por su territorio. Lloyd y Paul Waner son dos esttellas consagradas del outfield, dos verdaderos astros, y Lindstrom, enviando a los puestos ultra-muros por un arranque genial de John J. McGraw, se ha convertido poco a poco en otro fenómeno de la posición.

Dice un crítico americano que la presencia de Lindstrom en el line up de los Piratas concede casi practicamente el pennant a la trouppe de Forbes Fields, y este comentarista, sin atreverse a ir tan lejos, mantiene por lo menos la opinión de que el team que quiera apoderarse del trapo tendrá que batir a los Bucaneros. No hay duda de que Gibson y los demás oficiales Piratas hicieron un movimiento inteligente cuando adquirieron a Lindstrom del New York. Freddie será ahora el obstáculo que presentará el Pittsburgh a los managers contrarios que se entretenían en ponerle pitchers zurdos al team a fin de anular grandemente la ofensiva de los Waners, y no será fácil para los clubs el derrotarles. El día que un zurdo se presente muy efectivo, Lindstrom se encargará de producir las carreras necesarias para ganar y cuando un derecho esté haciendo «la gracia», entonces le tocará a los Waners el entrar en acción...

Además, en caso desesperado, Lindstrom podría ser utilizado muy bien en el infield, y créannos, su vuelta al cuadro proporcionaría a Forbes Field uno de los mejores infields que ha visto en acción en mucho tiempo. ¿Qué les parecería a ustedes una combinación a base de Suhr, Lindstrom, Traynor y Vaughan?

xxx-X-xxx

El outfield de los Cubs de Chicago ha recibido igualmente un impulso de consideración con la contrata del veterano Babe Herman, aunque es opinión nuestra que el conjunto luce inferior al de los Piratas. Al Demaree, novato que lució bastante en la última serie mundial, iniciará la season como regular del left field, Cuyler será el center y Babe Herman el right, quedando Stephenson como suplente, listo para entrar en acción si el joven Demaree no puede resistir el peso de una temporada completa.

El grupo no es superior a la combinación de Stephenson-Wilson-Cuyler que presentó Chicago en 1929, pero está bien balanceado y cuenta con experiencia suficiente para mantenerse siempre entre los primeros del Big Show. Kiki Cuyler no es ya el mismo de antes. Ha perdido velocidad y hitting, pero todavía es bueno para patrullar en los jardines y los pitchers chicagoenses parecen trabajar con más confianza cuando le tienen en el right field. Herman pudiera encontrar en las cortas cercas de Wrigley Field una inspiración para volver a registrar una temporada de interés, como aquella en que ganó el champión bate de la Liga para Brooklyn, y Demaree, colocado en tan delicada posición, al lado de sabios veteranos, podrá mejorar su trabajo de la serie mundial, resultando un ayudante eficaz en las aspiraciones championables del venerable Grimm.

xxx-X-xxx

Por su parte los Phillies creen haber hecho un negocio formidable con la contrata del novato Gus Dugas, a quien consiguieron del Pittsburgh en el triple cambio que envolvió a varios jugadores y tres teams. Dugas, según el presidente Nuget, de los Phils, es un hitter ideal para una novena agresiva como la de los Phillies y podrá convertirse en una nueva estrella del game patrullando diariamente en el bosque central.

Según los planes hechos hasta ahora, los Phillies iniciarán la temporada de 1933 con Hal Lee en el left, Dugas en el center y el veterano Chuck Klein en el right y aunque el trio no es superior al de Cubs y Piratas, en el papel, por lo menos, luce lo suficientemente bueno para dar que hacer durante una season. Lee, según los expertos, fué el novato que más progresó en 1932; Dugas, según los Phillies, es una futura estrella del game, y Klein es... Klein, que es bastante para que todos tengamos que quitarnos el sombrero!

Aunque a ustedes les parezca ir muy lejos en pensamiento, Nuget, nuevo presidente de los Phillies, confía en ganar este año el pennant de la Liga Nacional. Cree que con Hurst, Finn, Whitney y Bartell en el infield; Davis en el back stop y Lee, Dugas y Klein en los jardines, la novena no tendrá que temerle a ninguna de la Liga, y espera que sus viejos pitchers puedan comportarse lo suficientemente bien para anular la ofensiva de los equipos rivales, aspirantes como ellos al pennant.

xxx-X-xxx

El outfield de los Gigantes no será tampoco de los malos, a pesar de haber perdido los servicios del sensacional Lindstrom. Joe Moore, que fué una de las sensaciones de 1932, volverá a ocupar el left field; George Davis, adquirido de los Phillies, se encargará del center y el veterano Melvin Ott, uno de los grandes players del circuito, cuidará del right donde muchos le consideran un segundo Ross Young. La combinación no es impresionante, pero en el terreno resultará efectiva, y eso es precisamente lo que interesa a Terry y demás oficiales de Polo Grounds.

Los Braves utilizarán al trio de Worthington-Berger y Schulmerich, que sin ser de lo mejor, parece eficiente en el papel: los Cardenales trabajarán con Ernie Orsatti, Pepper Martin y Ray Watkins, los Rojos con el famoso Chick Hafey, Taylor Douthit y Earl Crabtree, y los Dodgers de Brooklyn con el trio de Lefty O-Doul, Hack Wilson y Danny Taylor o Johnny Frederick, que a este comentarista se le antoja tan bueno como el de los Piratas y Cubs, a pesar de que no cuenta con la publicidad y simpatía de los otros.

O-Doul fué el mejor bate de la Liga Nacional en 1932, Wilson tiene que volver necesariamente este año, para poder aspirar a un mejor sueldo en 1934, y Taylor y Frederick, luchando por el puesto regular con igual número de chances, realizarán siempre su mejor esfuerzo en beneficio de los intereses del club.

xxx-X-xxx

Hablando de outfielders, quizás a ustedes les interese saber que los partidarios del novato Louis Finney, que va a cubrir este año la plaza abandonada por el veterano Al Simmons, en el jardín izquierdo de los Atléticos, no han quedado conformes con las declaraciones que ha hecho Jimmy Foxx, en el sentido de que el muchacho no es ninguna maravilla como jardinero, y no se han ocultado para afirmar que Louis no solo hará que los fanáticos olviden completamente a Simmons, sino que les hará recordar grandemente al Melocotón de Georgia.

¡Qué! ¿Otro Ty Cobb?... Sí, al menos así afirman de la Costa del Pacífico, donde Finney ha venido trabajando en los últimos tres años. Cierto que su enorme velocidad le hace pasarse muchas veces de los fliés, pero esa deficiencia,—creen sus partidarios—, podrá ser eliminada fácilmente por un manager Connie Mack que dotado quizás de una varilla mágica, tiene especial habilidad para convertir escombros beisboleros en verdaderas estrellas del game.

Finney, que cuesta más de 50.000 pesos a los Atléticos, fué uno de los bateadores más oportunos de la Liga del Pacífico durante la pasada season y registre una serie de batazos de largo metraje que podrán convertirse fácilmente en jonrones en los chicos terrenos del Este, tan pronto como empiece a repetirlos frente a los pitchers de la Liga Americana.

Otra cosa muy importante. Finney es un verdadero bólido corriendo. Cada vez que batea de rolling por el infield los umpires tienen que dar apretadas decisiones en primera y eso significa que los Atléticos contarán con un eficiente lead offman durante la próxima temporada de baseball.

Personalmente no creemos que Finney pueda cubrir eficientemente la vacante del venerable Simmons, a quien considerado uno de los jugadores más completos que ha visto la Liga Americana en acción, pero puede que el muchacho, ante la idea de verse regularmente en un equipo como el de los Atléticos, realice esfuerzos inauditos por responder a la confianza que van a depositar en él. Yo no creo que Finney dé resultado este año, pero si es verdad que reune las condiciones de que hablan sus amigos de la Costa, creo que podrá resultar un jugador útil a la causa de los Shibes.

¡No esperen mucho de Finney durante 1933, pero por eso no le vayan a perder la pista...!

Los Dodgers están un veinticinco por ciento más fuertes

Max Carey se siente optimista, y dice que sus muchachos han de tener buen chance este año

(Por Walter R. DOUGLASS)

NUEVA YORK, Febrero 18. —Max Carey, piloto de los Dodgers de Brooklyn, afirma con énfasis que en 1933 los Dodgers comienzan la campaña un veinticinco por ciento más fuertes que el año pasado.

El optimismo de Mr. Carey, que en su juventud era estudiante del evangelio, es difícil de comprender. Porque el piloto de los Dodgers declara que Babe Phelps, el veterano de Florida, será nuevamente el brazo fuerte de los Dodgers. Todos sabemos que el Babe no el pitcher brillante de hace años, pero, puede que registre su «come back».

«En febrero del año pasado», dice el ex-estudiante ministerial, «no sabíamos quiénes serían los jugadores que llenarían los distintos puestos en el club. Este año comenzamos con planes preconcebidos y tenemos jugadores regulares y suplentes para cada base y para cada puesto en el jardín.

«Este año la batalla en la Liga Nacional será aún más cerrada que el año pasado. Los Dodgers tienen tanta oportunidad como los Giants, los Cubs o los Cardenales. Si los Cubs no hubieran tenido a Lon Warneke el año pasado, posiblemente nunca hubieran ganado el campeonato de la Liga Nacional. ¿Quién sabe si Walker Beck no esté destinado a llenar las mismas funciones con los Dodgers que Lon Warneke llenó con los Cubs en 1932?

«Me propongo emplear cuatro pitchers exclusivamente este año. Serán probablemente Watson Clark, Van Mungo, Ly Benge y Walter Beck. Estos cuatro pitchers serán naturalmente sustituidos según las circunstancias lo exijan por Phelps, Bob Quinn, Thurston, Carroll y Heimach. El único punto de duda hoy es la condición de Del Bisonette. Si el canadiense está bien ocupará su puesto regular en primera base, pero si no está todavía en condiciones, Joe Judge irá a ese puesto y Bisonette quedará como suplente hasta que se reponga bien.

«Tony Cuccinello ocupará la segunda base y Joe Stripp la tercera. Dependen de la condición de Gleen Wright quien ocupará el short stop; es posible que Elmers lo sustituya en ese puesto. Hack Wilson, Frank O-Doul y Danny Taylor patrullarán el outfield, y Johnny Frederick estará en la reserva».

Estos son los planes de Max Carey. El club en breve comenzará la práctica primaveral en Miami y este corresponsal probablemente esté allí para mantener a los lectores de DIARIO DE LA MARINA y de «Información» informados sobre las actividades de este club y de los otros que se entrenen en la Florida, entre los cuales se cuentan los Yankees que se entrenan en St. Petersburg, los Atléticos en Fort Myers y los Cardenales, en Bradentown.

CORRESPONSAL

A fin de estimular el espíritu de competencia entre los atletas del Dedham High School, donde actúa como coach, Rafael Colson piensa sacrificar todos los trofeos que ha ganado en las justas de track y field para darlos como premios en los eventos de este año. Colson aparece aquí mostrando todos los premios que ha ganado en su carrera.

MILAGROS DEPORTIVOS

¡212 GANADORES EN 1932;
Este fué el record moderno impuesto por el jockey Johnny Gilbert durante la temporada de carreras del año pasado.

En 1908, Vincent Powers logró 324 triunfos en el año.

Una huella de tacón, dejada sin intención por el umpire de un juego de golf, derrotó a Gus Moreland en el campeonato que discutió con Bill Blaney.

BOB SMITH no cometió un error en dos temporadas mientras fué pitcher de los Cubs de Chicago de la Liga Nacional.

FUE SIR MALCOLM CAMPBELL A UNA COMIDA QUE LE DIO JOHN ROCKEFELLER

DAYONA BEACH, Fla. Febrero 18. —John D. Rockefeller, el magnate petrolero a los 93 años va a jugar golf cada día en la cancha pública de Ormond Beach, acaba de conversar con Sir Malcolm Campbell en un luncheon dado por el multi-millonario al gran sportsman inglés, y le ha dicho que espera verlo batir un nuevo record.

«Personalmente no estaré en la pista el día de la gran prueba», dijo el magnate; «pero mi nieto Lorenzo estará presente.» «El vecino Juan» como en Daytona llaman al magnate petrolero, estuvo conversando detenidamente con sir Malcolm y le preguntó sobre el motor del Blue Bird, el enorme auto conque Sir Campbell varias veces ha batido el record de velocidad mundial en esta playa de Daytona.

«¿Cuánta nafta consume su coche, Sir Malcolm?» le preguntó Rockefeller. «El Pájaro Azul quema 171 galones por hora», contestó Campbell.

Rockefeller y Campbell hablaron sobre los descubrimientos de petróleo en Rumanía y en Sur América y sobre el porvenir de Sur América como surtidora de petróleo del mundo. Antes de despedirse el anciano monarca del dollar estrechó la mano de Sir Malcolm y le dijo: «No podré ir a verlo el día de la gran prueba pero mi corazón estará con el suyo siempre.»

La actividad de Rockefeller es extraordinaria.

Diariamente se levanta temprano y va a la cancha municipal junto al Hotel Cocquina en Ormond Beach, donde juega hasta las once de la mañana. Luego pasea por los inmensos jardines de su quinta a orillas del Rio Halifax hasta la hora del almuerzo.

Después de almuerzo suele descansar y en la tarde da un paseo en auto por la playa de Daytona regresando a la casa antes de la puesta del sol. Luego da un largo paseo a pie por los terrenos de su finca y sube a comer a las siete.

Después de la comida se encierra en su biblioteca donde lee varias horas antes de retirarse.

Rockefeller acostumbra venir a Ormond Beach todos los inviernos. Los domingos va a la iglesia del pueblo y allí estrecha la diestra de los congregantes con el mismo esmero que el pastor de ese templo.

Camina con ligereza y tiene una sonrisa, atractiva para los turistas curiosos que deseen tomar una fotografía. Siempre posa alegremente y estrecha la mano del curioso con efusión. Con las personas de edad el Vecino Juan acostumbra conversar detenidamente. Aparentemente goza de envidiable salud y al verlo se le creería mucho más joven de lo que realmente es.

El doctor López del Valle emite su autorizada opinión sobre la práctica de los sports por mujeres

Estima que las chicas deben practicar los deportes, pero con alguna reglamentación. Quiere que se eviten los ejercicios bruscos. Una práctica excesiva, puede ocasionar grave daño

(Por el Dr. José A. LOPEZ DEL VALLE)

VAMOS a tratar de un asunto por demás interesante, que ha sido objeto de controversias y sobre el cual han emitido ya sus opiniones autorizadas, hombres de cinecia de distintos países. Me refiero al tema siempre de actualidad, de si la mujer debe o no practicar deportes. Entiendo que sí. El deporte es un ejercicio higiénico, que contribuye de manera muy directa al bienestar físico y moral, a la honestidad, a facilitar distracciones y esparcimiento al espíritu, encaminado siempre hacia la moral y el desarrollo físico.

Ahora bien, es preciso reglamentar el deporte y evitar que la mujer practique deportes violentos y enérgicos, que requieran movimientos y ejercicios bruscos, que la expongan a sacudidas rudas y golpes recios, que le puedan perjudicar de manera notable y «especifica». Hay ciertos deportes que la mujer no debe, en manera alguna, practicar, ya que le pueden ocasionar daños a veces irreparables. La mujer tiene órganos internos sabia y previsoramente dispuestos por la naturaleza, sostenidos en su normal posición fisiológica, por ligamentos y otros naturales dispositivos, que no debemos alterar, ni mucho realizar actos que que puedan cambiarlos de sitio, pues así con esas prácticas se ocasionan perjuicios incalculables a la interesada y, en consecuencia, a la especie humana.

La mujer ha sido creada especialmente para una muy elevada función. Está perfecta y absolutamente capacitada para destacarse en los más difíciles y árduos empeños de la vida. Cada vez que se ha presentado la ocasión, ha probado como puede luchar y triunfar en las distintas actividades humanas.

A diario admiramos sus triunfos en las artes, las letras y las ciencias. Su inteligencia clara, dispuesta, despejada, en consorcio hermoso con su espiritualidad, rapidez y pronta comprensión de las cosas, con su facultad naturalmente creadora, le dan una «superioridad inicial», que si persevera y cultiva en cualquier empeño, tiene, indiscutiblemente, muy notables ventajas sobre el hombre, sobre todo, en toda empresa en que se requiere conjuntamente con la luz de la inteligencia, «un destello del alma y un latido del corazón».

Pero como todo en la vida está compensado, si la mujer tiene esa indiscutible superioridad, en cambio, el hombre está mejor preparado y dispuesto por la naturaleza, para las profesiones y oficios en que se requiera fuerza física intensa, arrestos bravíos y sostenidos, energías poderosas y permanentes y demás condiciones físicas y morales para la recia lucha por la existencia.

Han pasado tres semanas sin que Terry realice un cambio de jugadores o pronostique que los Gigantes van a finalizar en primera división... ¿No creen ustedes que esto es algo así como un nuevo record?

* * *

El estrangulador Lewis, rey de los luchadores, dice que retendrá su corona mundial 10 años más o menos, que los aspirantes a la faja abandonen sus actos acrobáticos y aprendan a luchar... pero, lo malo es que si abandonan sus acrobacias se morirán de hambre. Eso es precisamente lo que entusiasma a los fans!

Mucha gente creía que Ernest Lombardi, catcher de los Reds, no estaba en buenas condiciones, pero el joven receptor ha demostrado eficiencia rechazando el sueldo que le han ofrecido para 1933.

* * *

En las recientes competencias bajo techo que efectuó en el Millrose Athletic Club en el Madison Square Garden de New York, unos 17,000 entusiastas pagaron su dinero por ver a las grandes estrellas en acción... y cuando esto sucede, no puede dudarse que todavía HAY QUIEN tenga dinero por ahí!

Dos teams de basket ball dieron término a un encuentro en medio de una verdadera batalla de lucha libre

Como en esa época no había ninguna regla que estipulase la celebración de un tiempo extra, los players salieron muy satisfechos. Historia del basket ball

DOS CANASTAS FRUTERAS SIRVIERON DE ARO

(Por DAVID MACMILLAN)

Coachec de Basketball de la Universidad de Minnesota

Este es el primerio de una serie de artículos, por David MacMillan, «coach» de basketball de la Universidad de Minnesota, sobre el desarrollo del juego MacMillan ha estado asociado con el basket ball por más de 30 años. Fué uno de los jugadores más notables de su tiempo, estableciendo un estupendo record en 1919 y 1920, cuando de 200 intentos anotó 199 canastas durante una temporada de juego profesional. El estilo de enseñanza de Mac Millan, una adaptación del estilo profesional del juego, ha tenido una marcada influencia en el cambio del tipo de juego en los importantes conferencias colegiales, la Liga de la Costa del Pacífico y el Gran Diez.

Dos fives semi-profesionales de basketball sostenían un fiero, tosco y reñido partido en el floor del viejo Liberty Hall, de Hoboken, N. J. La anotación estaba empatada 20 a 20 y sólo restaban dos minutos de juego.

La pelota se escapó de las manos de un «dribbler» y rodó por el piso. Pero no hubo disputa por posesionarse de la bola. De hecho, ningún jugador la tocó durante los dos minutos restantes.

Todo lo contrario, cada jugador estaba atareado sosteniendo un asalto de lucha libre con su oponente individual del otro bando. El referee que no perdía detalle, se encogió de hombros y se sentó en el otro lado del floor.

El partido terminó con la anotación todavía empatada, 20 a 20, que era lo que ambos equipos deseaban. Las anticuadas reglas de 1898, en esa época el único código vigente, no estipulaba en sus cláusulas que se jugara un período extra en caso de empate.

Los jugadores sabían que un partido de revancha para decidir el empate llenaría el local de bote en bote. De modo que, cuando la pelota se escapó de los jugadores en los últimos minutos de juego, la idea de los jugadores era evitar que los contrarios anotaran. Ninguno de los bandos deseaba ganar.

Los fives eran el equipo de la antigua Calle 23, de Nueva York, y el bando del Liberty Hall. Uno de los jugadores del Liberty Hall era Harry Wallum, actualmente uno de los principales exponentes del basketball en el Este.

Es enorme la diferencia que existe entre el basket ball de aquellos días y el científico juego colegial de hoy en día.

COMO SE INICIO EL BASKETBALL

Cuando el Dr. James Naismith introdujo el basketball por primera vez en 1891, empleó dos canastas fruteras como goals, y una pelota de futbol soccer. Los fundamentos del juego han cambiado relativamente poco desde entonces, con la excepción que tanto el floor como la pelota se estardarizado. Pero el basketball se ha desarrollado de un juego propio de gimnasio al deporte e intramuros más popular de los Estados Unidos.

Antes de la aparición de las famosas reglas de 1989, no existían ningunas reglas standard. Aquel código era nuestro único guía cuando se jugaba basketball profesional y de club hace más de 30 años en el distrito de Nueva York.

Pero durante los cuantos años siguientes tres nuevos grupos de reglas hicieron su aparición— el de la Asociación Cristiana de Jóvenes, el intercolegial y el de la Unión Atlética de Aficionados—y frecuentemente, nosotros los semiprofesionales, nos veíamos forzados a jugar bajo cuatro distintos grupos de reglas en una semana de juego diario. El equipo local escogía las reglas bajo las cuales deseaba jugar, y los visitantes tenían que resignarse y aceptarlas.

La prohibición principal en las reglas de 1898, tal como las recuerdo, era que un jugador no podía pegarle a la pelota con el puño cerrado ni patearla. No había nada que previniera el «dribbleo» descontinuado. Un jugador podía «driblar» la pelota por todo el floor con ambas manos.

No había ningún castigo sobre el conducir la pelota sin «dribarla», aunque las reglas castigaban teóricamente el conducir la bola de esta manera. Un jugador defensivo podía emplear sus manos para sostener a un contrario que tuviera la pelota. El bloquear y empujar eran permitidos. Un jugador que condujera la bola podía emplear su brazo como mejor le pareciera para rechazar a su contrario. El bloqueo era tan tosco como el que se emplea actualmente en el footbtll.

Un bloqueo rudo o una rechazada brusca no eran considerados como falta de espíritu deportivo. Los aficionados gustaban que su basketball fuera tosco y los jugadores no tenían más que complacerlos.

Sin embargo, durante una de las fases de mi carrera semi-profesional en los alrededores de Nueva York, se cometían pocos fouls. Frecuentemente un jugador desaprovechaba intencionalmente sus tiros libres porque su equipo no deseaba ser acusado de haber ganado por fouls.

Los calentadores también venían siendo una de las inconveniencias adicionales en los juegos semi-profesionales. En Far Rockway,, N. Y., había un enorme calentador de carbón junto a la cancha, sin ninguna protección de sus lados candentes. Con frecuencia los jugadores eran empujados o caían sobre el calentador, lo cual los hacía extremadamente cuidadosos cuando se hallaban cerca de ese lugar.

Muchos pitchers se han perdido por la falta de control

Cuando el famoso zurdo llegó a Boston, su falta de control resultó bien caro a los Braves

(De nuestra Redacción en New York)

NUEVA YORK, febrero 18.—Al comenzar la temporada de 1928 llegó a Boston un gigantón del Oeste que pitcheaba con la zurda una bola tan rápida que era indiscernible Se creía que los Braves ese año tendrían el pitcher-milagro del año.

Este hombrón era Ed Brandt, cuyo repertorio es rico y brillante y cuya rápida es iluminante. En 1928 Ed Brandt, cuyo éxito se daba como seguro, sólo alcanzó nueve victorias en 38 juegos y en cambio sus derrotas montaron a 21. En ese año Ed dió 109 pases por bola en 225 innings.

El fracaso se debió al poco control que Brandt tenía sobre sus lanzadas. Generalmente comenzaba a pitchear en excelente forma, y al tercer o cuarto inning su control se había ido al viento. En 1929 perdió trece juegos por la misma falta. Al terminar esa temporada nadie daba un kilo por el chance de Brandt en las mayores. Pero en 1930 Ed comenzó a desarrollar su dominio y en 41 juegos en que participó obtuvo renombre como uno de los grandes lanzadores de la Liga Nacional. Los records generalmente son engañosos, porque en ese año vemos a Brandt pitcheando solamente 147 innings y terminando la temporada con cuatro victorias y once derrotas. Pero ya se había establecido su reputación y el record poco informa sobre su brillante actuación en el plate esa temporada.

Durante ese año Brandt tuvo un brazo en mala condición y esa imperfección explica las cifras del record. En 1931 su brazo ya estaba bien y Bill Mc Kechnie, el piloto de los Braves, le confió el puesto más importante entre los pitchers esa temporada. Brandt comenzó como un demonio. Ganó sus primeros ocho juegos en forma consecutiva y no fué hasta mediados de junio que su brazo comenzó a desmejorar y se anotó la primera derrota. Con todo ello terminó el año con 18 victorias y once derrotas, siendo su promedio en carreras ganadas de 2.92.

Sus pases por bolas habían sido recortados a 77 en 250 innings pitcheados ese año. El año pasado Brandt no estuvo tan eficaz como en el año anterior. Tomó parte en 35 juegos, pitcheó 254 innings y ganó 16 juegos perdiendo 16. Sus pases por bolas fueron solamente 55. Eso indica como ha mejorado el dominio sobre la lanzada.

M.E.C.D. 2016

El Primer Cincuentenario de la Muerte de Ricardo Wagner

Retrato de Cosima Wagner

EL día 13 de febrero de 1933 cumpliéronse exactamente cincuenta años desde que en Venecia sonó la "solemne hora"— así llamada por Nietzsche— en que Ricardo Wagner hubo de rendir el último suspiro en el Palacio Vendramin —Calergi de Venecia, a poca distancia del Puente Rialto, en el Gran Canal. Fuera de Bayreuth, no podía el mundo ofrecer mejor escenario para la eterna despedida de creador de "Tristan e Isolda" que la ciudad del amor y de la muerte, el lugar de encanto y de misterio entre las lagunas, cuyo poder de atracción y sugestión irresistible fué condensado por un gran escritor francés en las palabras: "amori et dolori sacrum".

La muerte del Maestro fué digna del marco que el destino había escogido para el acontecimiento. Puede decirse que revistió caracter apoteósica. Al revés de otros hombres de genio— como Stendhal, por ejemplo, y Nietzsche, el más cordialmente odiado do los enemigos de Wagner después de haber sido el más íntimo de sus amigos— cuya fama solo llega a ser plenamente consagrada por la posteridad, Wagner murió en el zenit de la gloria, cuando no se habían cumplido todavía siete años desde la inauguración del célebre Teatro de Bayreuth, en 1876, y pocos meses después del estreno de Parsifal. Si hubo de conocer, como pocos, los sinsabores de la hostilidad y de la incomprensión, pudo también Wagner saborear, tanto como el que más, las mieles del triunfo y de la consagración. Después de recorrer inquieto la mayor parte de los países de Europa, animado por el frenesí del ideal, trabajando y luchando en Riga, en París y en Londres, en Dresde, en Viena y en Zurich, pudo descansar por fin en el pináculo radiante que fué su guía y norte durante decenios de labor. A pocos les habrá sido dado el bien extraordinario de morir en plena felicidad. Wagner conoció el goce de haber realizado la plenitud de su ideal en el arte y en la feminidad, ambos íntimamente unidos en su concepción estética de la vida. Sin una compañera capaz de sostenerle y de inspirarle, no hubiese podido llegar a Wagner a la integral realización de su sueño artístico. Mathilde Wesendonck y Cosima von Bülow, hija de Liszt, fueron estas compañeras. Entre el paganismo de "Tristan e Isolda" y la esencia cristiana de "Parsifal"— dos expresiones casi antitéticas del arte wagneriano— escogerá cada cual según sus gustos y preferencias. Indudablemente es, en todo caso, que cualquiera de estas dos obras, tan distintas en su esencia, hubiese bastado para asegurar la inmortalidad del autor. Ambas son de genuina inspiración femenina: "Tristan e Isolda" imposible de concebir sin Mathilde, "Parsifal" inseparable de Cosima.

La solemne inauguración del Teatro de Bayreuth ("Festspielhaus") con el estreno de "El Anillo del Nibelungo"—trilogía con un preludio, según la descripción del propio Wagner— fué el signo exterior y visible de la consagración de Wagner como maestro en las artes del drama y de la música. Entre el selecto concurso figuraban en gran número las testas coronadas y por coronar: Guillermo I, Rey de Prusia y Emperador de Alemania, Francisco José, Emperador de Austria y Rey de Hungría, Luis II de Baviera, los Reyes de Sajonia y de Wurttemberg, el Emperador Pedro del Brasil, el Príncipe de Gales (más tarde Eduardo VII) el Gran Duque de Baden. Nunca había recibido un artista semejante homenaje de los grandes de la tierra.

Los años de lucha fueron rudos y solo una indomable voluntad, animada por la llama de la inspiración y la consciencia del genio, podía lograr el triunfo contra tantos y tan variados ataques de la adversidad: un primer matrimonio infortunado, la estrechez económica, la incomprensión fatal de los ignorantes, los ataques dictados por la envidia y el prejuicio. Desde el día de noviembre de 1936 en que su matrimonio con Minna Planer, tuvo lugar en una vieja iglesia de Konigsberg hasta el momento en que, casi 34 años más tarde, fué legalizada en Lucerna su unión con Cosima Liszt, la vida de Wagner tuvo poco de agradable, aun cuando no dejaran de penetrar en su sombría existencia algunos rayos de luz inspiradora. Así por ejemplo en Zurich donde vivió desterrado, la compañía de Mathilde Wesendonck dictó a Wagner algunas de las páginas más sublimes de su obra, como la despedida de Wotan y la incomparable tragedia de amor de "Tristan e Isolda". En Morney, cerca de Ginebra, fueron compuestos, hacia el año 1856, algunos fragmentos de "La Walkiria", y en los años 1864-65 gozó Wagner, en Munich y a orillas del Lago de Starnberg, el privilegio de ser tratado como íntimo amigo por el Rey Luis II, artista y mecenas en grado que nunca llegó a alcanzar, antes ni después de él, soberano alguno. Pero de Munich tuvo que huir Wagner, ante las calumnias e insultos de la plebe, acuciada por críticos poco escrupulosos que, en su campaña, llegaron incluso a reprochar al rey su amistad fraternal con un "incendiario", alusión injuriosa a la actitud de generosidad y de protesta adoptada por Wagner en Dresde durante los acontecimientos revolucionarios de 1848.

SIN MATHILDE Wesendonck y Cosima von Bülow no hubiese podido llegar Wagner a la realización de su sueño artístico. Paganismo de Tristan e Isolda y la esencia cristiana de Parsifal. La influencia de la hija de Liszt en la obra del genio germano. Al estreno de El Anillo de Nibelungo asistieron la mayoría de las testas coronadas de Europa. Protesta del público por Tannhauser, mientras el Emperador y la Emperatriz Eugenia aplauden. Wagner incendiario. El teatro de Bayreuth. Nietzche, amigo y luego enemigo de Wagner no perdonó a la hija de Liszt su influencia sobre Wagner hasta hacer que éste sacrificara sus inclinaciones al paganismo y se reconciliara con el misticismo y el ascetismo cristiano.

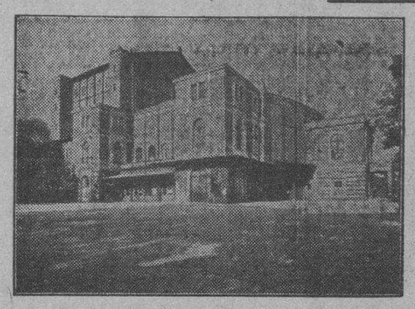

Teatro de Bayreuth donde se celebran los festivales wagnerianos.

Salón de música de Ricardo Wagner en la Villa Wahnfried de Bayreuth.

Tumba de Ricardo Wagner en el jardín de la Villa Wahnfried de Bayreuth.

París, la ciudad de la luz, fué para Wagner un lugar de tinieblas. De allí pasó a Riga, donde, en 1839 compuso su ópera "Rienzi", y en un viaje de Riga a Le Havre la terrible tempestad con que tuvo que luchar el frágil velero en que Wagner iba embarcado, fué la chispa que en el alma y en la imaginación del artista hizo surgir la concepción del bello poema "El Buque Fantasma". La adversidad y la felicidad eran para Wagner estímulos igualmente poderosos.

Wagner llegó de nuevo a París completamente agotado y, bajo el imperio de la necesidad, aceptó toda clase de trabajos. De aquella época datan las melodías escritas para los poemas franceses de Heinrich Heine "Dora mon enfrant" y "Les deux Grenadiers". Para Wagner París no fué nunca un lugar de triunfo, y a los 22 años de haber llegado allí por primera vez hubo de ser testigo del fracaso de su ópera "Tannhauser", protestada por el público a causa de su original orquestación a la que no estaba acostumbrado, a pesar de que el Emperador y la Emperatriz Eugenia iniciaron los aplausos. Londres dispensó mejor acogida a Wagner, cuando éste fué llamado, en 1855, a dirigir los conciertos de la Sociedad Filarmónica. El éxito obtenido por el entonces director de orquesta de Dresde, fué comparable a los triunfos alcanzados en Londres años antes por Paganini, Liszt y la Malibrán.

A pesar de estos triunfos pasajeros y de estos paréntesis de felicidad, las sombras que oscurecían la vida de Wagner no quedaron disipadas hasta que, en 1865, estableció su residencia en Triebschen, junto al Lago de Lucerna, donde al cabo de dos años fué a reunirse definitivamente con él Cosima von Bülow, después de haber obtenido para hacerlo el pleno consentimiento del que hasta entonces había sido su marido. De este unión nació Siegfriedo Wagner en 1869. La felicidad, espiritual y material, tardó en llamar a la puerta de Wagner, pero al traspasar el umbral no volvió ya a retirarse jamás y derramó en la casa sus bienes a manos llenas.

El nombre de Cosima vive eternamente unido al de Wagner en la historia del arte y de la música. El gran amor de ambos es único en la historia de los grandes amores, porque no quedó condenado al platonismo como los de Petrarca y Laura, de Dante y Beatrice; porque no terminó trágicamente como el de Abelardo y Eloisa, como el de Paolo y Francesca de Rimini; porque como el del mismo Ricardo Wagner con Mathilde Wesendonck no hubo de quedar truncado en las cumbres de la pasión. El amor de Wagner y Cosima fué una realización perfecta de la felicidad, en tal forma, que podría resultar increible, si el teatro de Bayreuth y "Parsifal" no fueran testigos perennes y reveladores de su realidad. En Wagner y Cosima se dió el encuentro excepcional del Genio con una mujer capaz de ser su "alter ego", y de todo pensamiento, de toda conmemoración dedicados a Wagner, corresponde a Cosima una legítima parte.

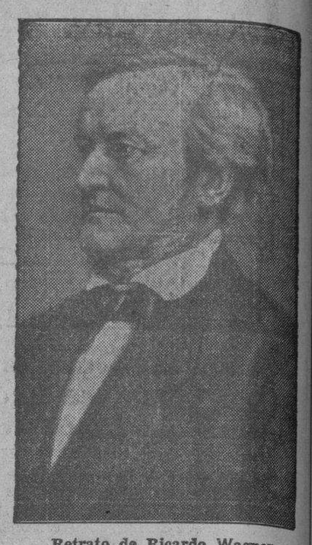

Retrato de Ricardo Wagner

Cosima Wagner, mujer de excepcional inteligencia, fué grande sobre todo por la fuerza de su personalidad. Nadie que a ella se acercara podía escapar a su influencia y de ello dan prueba las palabras de Nietzsche en su carta de pésame por la muerte de Wagner (de Wagner que había sido su amigo hasta 1876, y que tenía costumbre de decirle: primero Cosima, después tú y después, a gran distancia, los demás) "Más que en la pérdida sufrida —escribió Nietzsche a Cosima— pienso en lo que es todavía vuestra posesión en esa vuestra capacidad única para realizar las más elevadas aspiraciones". Y téngase en cuenta que Nietzsche fué uno de los que con más ardor disputaron sobre el carácter beneficioso de la influencia de Cosima en Wagner. Nietzsche no pudo consolarse nunca de que, cediendo al ascendiente de Cosima, hubiese sacrificado Wagner sus inclinaciones al paganismo para reconciliarse con el misticismo y el ascetismo cristiano.

Gracias a la generosidad del Rey Luís II, amigo de Wagner no desmentido hasta el último momento, pudo surgir el Teatro de Bayreuth tal como Ricardo y Cosima Wagner lo concibieron y desearon. Durante medio siglo casi, después de la muerte del maestro, Cosima Wagner fué la guardadora de lo que se ha dado en llamar el espíritu de Bayreuth, ese espíritu que es una estética y una filosofía tanto como u nestilo de la vida modelado por Ricardo y Cosima Wagner en su comunión perfecta de ideales y aspiraciones y en su trato con las grandes figuras intelectuales admitidas en su intimidad: Liszt, padre de Cosima, Gobineau, el filósofo francés de la desigualdad de las razas, y Houston Stewart Chamberlain, hijo político de Wagner, historiador de su vida y panagirista de su obra.

Hablar en detalle de la obra wagneriana podría parecer en nuestros días superfluo y es, en todo caso, empresa que no cabe en el marco de un artículo periodístico. Wagner ha conquistado el mundo. Las armonías majestuosas de "Tannhauser" y de "Tristan" encuentra neco en todas las almas propensas al paganismo, las notas de "Parsifal' son una fuente inagotable de extasis místico. Y la memoria de Wagner revestirá caracteres de presencia más acentuados que nunca para cuantos este año acudan a los Festivales de Bayreuth o acierten a pasar, conducidos en lenta góndola, frente al Palacio Vendramin de Venecia.

RICARDO WAGNER

Por el doctor Luis de SOTO

Conferencia leída por su autor, en el acto conmemorativo del 50a. aniversario de la muerte del insigne músico alemán, celebrado por el LYCEUM

ERA el 15 de enero de 1882. En el hotel "Las Palmas" de Palermo, en Sicilia, un alemán, frisando en los 70, posa para un retrato ante un pintor francés. Aquel alemán era Wagner, aquel francés Renoir. Y, tras una breve sesión de 35 minutos, Renoir veía satisfecha su acariciada aspiración: retratar al coloso de Leipzig. Aquel lienzo, tratado a la manera impresionista del famoso pintor, nos muestra la vigorosa cabeza del compositor en quien la fatiga ha dejado su huella: Wagner acababa de rendir gloriosamente la jornada final de su carrera artística, "Parsifal" era una realidad lograda, y en torno al maestro ya rondaba la muerte, que, un año más tarde, había de segar el hilo de su vida fecunda.

Si yo fuera Renoir!... Si yo pudiera en palabras, como él en colores, captar en la brevedad de unos minutos la imagen de aquel hombre extraordinario para evocar de modo vívido su semblanza!.... Mas, desgraciadamente en la pobre paleta de mi verbo faltan los matices del maestro impresionista y no tengo tampoco el vigor y la fuerza de su trazo. Roldán nos hablará del genio musical de Wagner, yo me limitaré a bosquejar su significación como renovador y como apóstol de una nueva tendencia, que iba a conmover en sus cimientos toda la estructura del drama lírico. Es al Ricardo Wagner pensador al que he de referirme, del Wagner músico se ocupará la voz autorizada de Roldán.

No he de entrar en el ciclo de la producción operática de Wagner, que desenvuelve su trayectoria magnífica desde "Las Hadas" (obra inicial de juventud, escrita a los 20 años) hasta la culminación en "Parsifal", con que termina. La producción wagneriana es el fruto, en agraz o maduro, del árbol vigoroso de su estética. Son las raíces de ese árbol las que yo quiero mostraros, y para ello hay que buscar a Wagner filósofo-poeta, al par que músico, en su copiosa producción en prosa contenida en los volúmenes de su "Gesarmmelte Schriften". Por ello corre el caudal fecundo de la savia que robustece y da carácter a sus óperas.

En los estudios sobre "La ópera y el Drama", "La obra de arte del porvenir", "El libreto de ópera y la composición musical", "La aplicación de la música al drama", que forman parte de su rica producción literaria, están los gérmenes en toda su concepción del drama lírico, piedra angular de la estética wagneriana.

"Del Grosse Meister hat einen Grossen Fehler gemacht", dijo, refiriéndose a Wagner, Isadora Duncan, y fué en la Villa Wahnfried en Bayreuth, el templo wagneriano, y ante Cosima, la hija de Liszt y viuda de Wagner, que hizo la danzarina excelsa su afirmación, que sonó en aquella atmósfera como una blasfemia. El gran error del Maestro, a que Isadora aludía, era su concepción del drama lírico. Para Isadora Duncan no era factible, y mucho menos fecundo, el maridaje, por que abogaba Wagner, entre la poesía como elemento viril y la música, como factor femenino, en la fecundación rel producto de entrambos; el drama musical. Ante el asombro y desconcertante espectación de Frau Cosima, insistía Isadora en su juicio y, a modo de explicación añadía, cortando el hielo del silencio provocado por su atrevida afirmación: "la palabra hablada nació del cerebro del hombre, la música, del éxtasis lírico. Esperar una posible unión entre ambas es inconcebible".

Esa opinión de la célebre artista —que, expuesta sin rodeos en aquel ambiente donde la devoción al Maestro era como un culto, adquiría caracteres sacrílegos— formulaba la objeción fundamental que se levanta frente a la concepción wagneriana del drama musical. En el fondo, traduce la eterna discrepancia entre dos criterios estéticos opuestos: el que confía toda la emoción a la virtualidad exclusiva de un arte único y el que entiende que en la finalidad idéntica, está la génesis real de la emoción estética. Duncan tuvo y practicó el concepto primero, Wagner el segundo, pero téngase en cuenta que en el autor de la 'Tetralogía" se daba el caso de ser, por genial coincidencia, el poeta y el músico uno mismo, que podía expresar, al par en verso y melodía, su emoción personal.

El núcleo de la producción literaria de Wagner está consagrado a este asunto, lo más brillante de su repertorio es su comprobación, que tiene la incontrastable fuerza del ejemplo.

Ricardo Wagner vivió desde la infancia en un ambiente teatral y, todavía un niño, escribe aquella su primer tragedia en que intervienen, para ir muriendo sucesivamente, 42 personajes. Desde la cuna al sepulcro Wagner vivió con la mirada y el corazón puestos en la escena y, tras una existencia consagrada al ideal supremo de la renovación del drama lírico, vió al fin realizado su sueño en ese santuario wagneriano que es el teatro Bayreuth.

Para él la obra dramática, en su más alto y cabal concepto, encarna la culminación, centro y punto de convergencia de todo el proceso artístico. En su trabajo titulado "La obra de arte del porvenir" nos dice: "la obra de arte del porvenir es una obra colectiva y no puede nacer sino de un deseo colectivo. Este deseo —que hasta aquí hemos considerado sólo, en teoría, como necesariamente propio al carácter de las diversas artes aisladas —no es posible **en la práctica** más que por la **asociación de todos los artistas;** y la **reunión** de todos los artistas en un mismo lugar, a un tiempo mismo y **para un fín común,** forma esta asociación. Esa finalidad determinada es el **drama,** para la producción del cual todos se asocian, cada cual desplegando, al colaborar en esa creación, su género de arte particular en su mayor riqueza, influyéndose todos recíprocamente, hasta llegar a producir justamente, como fruto de esa compenetración, el drama vivo, perceptible a los sentidos. Pero, lo que hace posible a todos esa colaboración, lo que hasta la hace necesaria y lo que no llegaría a manifestarse sin ella, es la verdadera quintaesencia del drama, **la acción dramática.**

Wagner se refiere a colaboración, a compenetración de artes visuales y auditivas, nunca a "subordinación" de unas a otras. Y esto nos lleva a uno de los problemos esenciales en que más ahinco insiste la estética wagneriana; la relación entre la poesía y la música, entre el libreto y la partitura, extensamente tratado en la parte final de sus escritos.

Allí nos habla de la poca importancia que se ha concedido a la parte verbal del poema; de la falta de correspondencia entre los dos elementos que integran una ópera, es decir el poético y el musical; de los cambios, repeticiones, cortes y banalidades que abruman al libreto, confesando haber dirigido repetidas veces el famoso "Freischütz" sin entender pasajes del poema. Y era, que el maltratado libreto, considerado como un simple pretexto para hilvanar la acción y sostener la estructura musical, se falseaba, reduciéndolo a una serie de fragmentos sin verdadera cohesión sinfónica. La ópera, en suma, se convertía en una sucesión de partes cantables, importantes desde el punto de vista comercial de la

Ricardo Wagner

venta fragmentaria y de las transcripciones para piano, pero carentes de unidad o trabazón sinfónica. Y al final, usando la propia expresión wagneriana, aquello era una especie de "caos musical", un conjunto de las partes, "cada una para sí" y "todas para el público" una cadencia final, acentuando el crescendo, para atraer el aplauso al caer la cortina.

Y los coros?... Cuál era su misión, cuál su papel?... Unas veces mero acompañamiento, otras, interpretando cantos melodiosos expresamente escritos para la masa coral, se alineaba frente al espectador para repetir inverosímilmente sus estrofas. Absurdo, falso, el género operático se deslizaba por una peligrosa pendiente. Ha llegado a decirse en sentido peiorativo que la ópera es a la música, lo que la oratoria a la literatura, y ello es cierto, en muchos casos, no porque se niegue la virtualidad de esos géneros, sino porque tradicionalmente se han bastardeado sus conceptos esenciales. Cuántas obras y cuántos autores han sido víctimas de esa errónea concepción del género operático y de la manera de coordenar sus factores básicos, palabra y música... El caso de Weber es citado por Wagner: "La música más bella, más rica y más perfecta de Weber —dice— se ha perdido casi para nosotros, porque ella forma parte de la ópera "Euryanthe". A pesar de su desgraciada reputación y del aburrimiento que de ella se desprende, cada uno de sus trozos vale infinitamente más que todas las **óperas serias** de Francia, Italia y Judea".

Y es, justamente, con relación a "Euryanthe", que formula su concepto, tantas veces repetido a través de sus escritos, acerca de cual ha de ser esa íntima relación entre el poeta y el compositor:

"Como ya he observado otras veces —escribe— yo daría aquí a la poesía el papel de principio masculino y a la música el del femenino en esa unión cuyo fin es engendrar la obra de arte total más grande; compararía entonces el resultado de la fecundación de ese libreto de "Euryanthe" por el genio de Weber, al fruto del matrimonio de un **Tchandala** y una **Brahmina.** Según la doctrina y los dogmas de la religión hindú, el hijo de un Tchandala nacido del seno verdaderamente fecundo de una Brahmina ofrece, del modo más claro y repugnante a la vez, todas las características de una casta reprobada".

En ese juicio sobre la ópera weberiana está su símil predilecto del proceso genético del drama musical: germen fecundante viril, la poesía, que engendra, en el seno de la música —ese océano sinfónico a que otras veces alude —el fruto perfecto que se manifiesta melódicamente en el drama lírico.

Para obtener esa perfecta fusión el compositor debe estudiar cada personaje del poema hasta que éste la "hable" y surja entonces la **idea** el motivo musical básico de la estructura sinfónica.

Sobre este concepto de la correlación entre el elemento literario y el musical de una ópera, y viendo en ella la síntesis y máxima expresión de todas las artes, va levantándose el edificio de la estética wagneriana, que, de modo breve y esquemático trataré de caracterizar.

Por una parte el poema, la obra dramática, se desarrolla, natural, normalmente, sin arbitrarias divisiones, ni fragmentación en números sueltos destinados al lucimiento del cantante. El coro, cuando existe, es un conjunto de personajes que no deben expresarse al unísono. El actor recita o canta, siguiendo el curso y el espíritu de la acción dramática, como si ignorase a la orquesta. La parte musical o orquestal desenvuelve, paralelamente al drama, un poema sinfónico inspirado en la esencia de aquél: la psicología de cada personaje —evocando, con su poder melódico, presentimientos, recuerdos, estados anímicos—, el desarrollo de la acción, acentuando el carácter descriptivo o pasional de las escenas. La orquesta, como el coro en la antigua tragedia de los griegos, comenta la acción dramática sin interrumpirla, porque su comentario no es de hechos, sino de situaciones del espíritu. "El **coro de la tragedia griega** —dice Wagner— ha abandonado solamente a la **orquesta** moderna su importancia necesaria al sentimiento del drama, para llegar en él, libre de toda traba, a una manifestación inconmensurablemente variada; pero, en revancha, su aparición humana, real, individual, ha subido de la orquesta a la escena, a fin de llevar el germen de su individualidad humana, que residía en el coro griego, a su florecimiento más perfecto e independiente, en cuanto colaborador activo o pasivo del drama mismo".

Esa música —sin las ligaduras de los antiguos fragmentos en que acompañaba soliloquios y duos, trios y cuartetos, más o menos absurdos, con positivo detrimento del interés dramático de la representación —apoya melódicamente las frases del poema, sin desvirtuarlas, intensificando, por el contrario, su poder expresivo; es como si el espectador, al par que escucha al actor, penetrase en la esencia de su ser, llevado por el mágico poder de la música al arcano de su intimidad espiritual, que parece aflorar en los **leit motive** sinfónicos y fluir en su desarrollo; es como si la emoción poética emanada de la obra literaria llegara al público a través de una atmósfera melódica que, lejos de falsearla, la acentúa y magnífica, adentrándose en el alma por el doble camino sensorial del oído y la vista.

Y es así como en la concepción wagneriana poesía y música engendran al drama musical —sin aquellas taras del producto de la unión entre Tchandala y Brahmina que señalaba en "Euryanthe"— fruto sano y robusto que ya no es, como fué antaño la ópera, un pretexto para halagar el oído sacrificando un libreto, sino la culminación espléndida de un proceso artístico en que las formas todas de la plástica —línea, color, volumen, sonido y movimiento— concurren para realizar la obra perfecta y humana; convergencia de afectos en una sola emoción; y de esa emoción, junto con los artistas creadores e intérpretes, participa también otro elemento: el espectador, porque el espectador, sin las distracciones a que le **llevaban los convencionalismos del género** híbrido que fué la ópera, entra en la acción, y unido a ella por el poder sinfónico, que despierta en su ser los mismos movimientos espirituales que animaron al poeta y al músico, personificados por el actor en la escena, coparticipa de su emoción.

Wagner comparó el drama lírico con una obra pictórica en que el verso fuera línea y la música color, aspirando al perfecto equilibrio de entrambos elementos. En la pintura, la preponderancia de uno de esos factores, dibujo o pigmento, forma o color, ha separado y divide todavía a sus cultivadores; en la historia del drama musical la evolución del género operático marca las peripecias de un antagonismo semejante. Wagner soñó en fundir esos factores capitales para obtener la obra de arte integral. Su vida, sus escritos, su producción teatral son la expresión de ese supremo anhelo en que coinciden las tres mentalidades de aquel hombre genial: la del filósofo, la del poeta y la del músico.

Lyceum. Febrero 13, 1933.

DIVERGENCIAS

Todos los conocimientos, todas las metamorfosis, todo el avance de la humanidad ha sido ganado con ayuda de divergencias.

Son los descontentos, son los cismáticos los que han impuesto en los siglos el progreso de los pueblos con su torrentosa rebeldía. Barbusse puede ser el prototipo de los intelctuales que hoy pugnan por derribar un límite. Límite que resultará acaso mañana tan falso y tan convencional como otros límites que se han salvado en otras épocas. ¡Hay tantas verdades que parecían intangibles y que el espíritu renovador del hombre substituyó por verdades nuevas en la marcha interrumpida hacia la superación!

Lo que importa ahora, en general, es el deshielo de las alturas, el declive que arrebata a los escritores por el cauce de la vida hasta los remolinos del pensamiento contemporáneo. Ya no son posibles las torres de marfil; nos hallamos sitiados por grandes problemas. Desde el punto de vista X, o desde el punto de vista Z, todos hemos de contribuir a estudiarlos y, como consecuencia lógica, a resolverlos.

Manuel Ugarte.

M.E.C.D. 2016

LEYENDAS Y PANORAMAS DE ESPAÑA

Manises, el pueblo del arte, y el arte del pueblo

por Ido del Sagrario

La mujer obrera de Manises tiene un raro y admirable sentido de lo decorativo y ornamental.

HAY pueblos en España, —pueblos pequeños, alguno de un número de vecinos que no pasa más allá del millar,— que gozan de un prestigio dorado ante el mundo en cuya superficie son no más que un punto casi inapreciable. Tal, por ejemplo, Manises, de la provincia de Valencia, de nombre más conocido universalmente que el de algunas importantes capitales. Más, sin duda, que Ciudad Real, y que Teruel, que Orense y Lérida, que Jaén y Cáceres...

Porque Manises, —todo el espíritu mediterráneo en estas calles inflamadas de luz lenvantina— envía por los caminos del mar hasta los más remotos países el producto de un arte suntuoso y brillante que tiene aquí una magnífica tradición. Las cerámicas.

LAS FABRICAS.

Realmente, todo Manises son las fábricas de los ceramistas. Y a las fábricas acuden mujeres y hombres, desde niños que, acaso, no llegaron a aprender a leer, y tienen **de nature** un prodigioso sentido de lo decorativo y ornamental. Claro que trabajan bajo la dirección de un artista auténtico, que, a veces, luego, como pintor o como escultor, aparece consagrado por una alta recompensa en los certámenes nacionales.

COMO SE FABRICAN LAS CERAMICAS.

Lo primero es obtener el material, el barro para la cerámica ordinaria que se recoge de terrenos que los fabricantes poseen en el mismo pueblo generalmente. Alguna vez en los pueblos inmediatos. Para la cerámica fina hay que mezclar cuidadosamente, después de molido, creta, arcilla y kaolín.

Uno de los fabricantes de cerámica de Manises va a explicarnos las distintas operaciones porque el producto ha de pasar hasta su terminación.

—Esa masa es la que se entrega para el modela, al obrero o la obrera, que con las manos y luego con el torno, le da la forma conveniente. Y entonces hay que dejarlo a secar al sol, que aquí es uno de los más eficaces auxiliares del ceramista...

Y luego...

—Luego hay que afinar la pieza que se puso a secar sin raerle las desigualdades de sus bordes y contornos. Y todavía queda mucho por hacer... Ahora, ya, lo primero es bizcocharlo en los hornos, donde deben permanecer las piezas en coción durante siete horas... A veces más tiempo aún, según si se trata de piezas de mas precio. Porque cuanto más tiempo estén en el horno es mejor... Claro que también en esto hay señalado un límite que no debe sobrepasarse... Aquí entran en acción la experiencia y el buen sentido del ceramista. Lo que pudiéramos considerar como el don secreto de su mérito profesional. —explica el fabricante.

Pero aun resta la mitad de la labor para que la obra quede acabada.

—Desde el horno, —sigue explicando el ceramista,— la pieza pasa a manos de las obreras encargadas de sacudirlas para quitarles el polvo que ha ido cubriéndolas durante las horas de coción. Y después se sumergen en agua para templar el barro y que además no chupe demasiada pintura al policromarlas... Generalmente también la pintura es ejecutada por obreras.

—¿Copiando modelos que les facilita la fábrica o según su gusto?

—En todas las fábricas existen proyectistas especializados para la creación de modelos. Y estos modelos son los que las obreras copian. unas veces con estarcidos y otras, directamente. No faltan tampoco entre estas muchachas del pueblo, algunas, dotadas de una singular y admirable intuición artística que ensayan su inspiración en trabajos originales. Pero de ordinario esto lo tienen prohibido porque para un caso digno de aprecio, y aún de estímulo, que puede darse, que en ocasiones se da, habría que desperdiciar material en cantidad muy valiosa si se les permitiera a todas esas pruebas para las que no están capacitadas.

Después de modeladas las piezas quedan en las fábricas expuestas al sol para secarse.

Azulejo de Manises.

LA PINTURA.

En las fábricas de cerámica el departamento más interesante es el de la pintura. Treinta, cuarenta, cincuenta mujeres sentadas en sillas, van haciendo florecer sobre las piezas de barro que mantienen a la altura del rostro sobre pequeños pies de madera, toda una primavera con los más claros y luminosos colores. Allí está el búcaro de rosas, y el jarrón de geranios, y el ánfora, sobre cuyo vientre parecen próximos a reventar los capullos de un rojo clavelón...

Y el azulejo con metálicas refulgencias de cobres que quebrarán un rayo de sol en sus estrías...

Las mujeres pintan con seguro y ágil pincel, con la delectación del artista que hace de su trabajo obligada vocación deleitosa.

TODAVIA MAS.

Pero todavía no están terminadas las piezas. Después de la pintura han de volver al horno que se las tragará con su boca de fuego. Y allí, en el profundo vientre en llamas, permanecen hasta que el hornero considera que ya las piezas están a punto. Y ya, desde aquí, las cerámicas van a la exposición o a los almacenes después de excluídas las que hayan resultado imperfectas.

LO QUE REPRESENTA PARA MANISES EL MERCADO DE LAS CERAMICAS.

—Manises, ¿vive exclusivamente del producto de sus fábricas?— pregunto.

—Solamente de esta industria, —afirma mi informador. Toda la población depende de los fabricantes de cerámica. Lo mismo los trabajadores, —hombres y mujeres —que acuden diariamente a las fábricas donde tienen asignado un jornal, que los demás vecinos que en sus casas realizan algunos trabajos por las que las fábricas les retribuyen según la tarea ejecutada. Y así colaboran a la producción de las cerámicas los jóvenes y las viejas, las muchachas y los viejos, los hombres y los niños...

—¿Y qué producción viene a obtenerse anualmente en Manises?

—Es difícil de calcular, ni aún de un modo aproximado. Pero da una idea del rendimiento de esta industria el hecho de que las cerámicas de Manises tienen abiertos mercados importantes hasta en los países más remotos. Hay fábrica que paga a sus obreros a jornal y a sus colaboradores a destajo, cada semana, por término medio, más de veinticinco mil pesetas. Una sóla fábrica, aunque, claro está, la más importante. Veinticinco mil pesetas semanales que al año representan cerca del millón y medio de pesetas.

LA TRADICION.

Y es que en Manises, este trabajo de las cerámicas alcanza una tradición de siglos. Los investigadores remontan los orígenes de las cerámicas de Manises a la edad romana. Pero sin llegar tan allá, acogiéndose a textos indudables, existe el testimonio de un historiador que afirma que en el siglo XIV estos productos del barro de Manises eran considerados como joyas por los príncipes y los magnates. Y que de todos los países del mundo acudían al pequeño pueblo valenciano agentes que traficaban en los mercados más distantes con los vasos de aquellos primitivos ceramistas.

En los archivos de Manises se guardan documentos que acreditan, entre otras importantes transacciones de la industria local, la compra que de 200,000 azulejos hizo Alfonso el Magnánimo para el solado de salones de su suntuosa residencia, así como de los pedidos que hizo a Manises el Pontífice Alejandro VI, para pavimentar algunas estancias del Vaticano...

Desde entonces el secreto artístico de esta fabricación es el más valioso legado que pasa de padres a hijos para que hoy como ayer, en el transcurso de los siglos, la industria cerámica de Manises conserve entre las refulgencias de sus motivos ornamentales un destello dorado de leyenda...

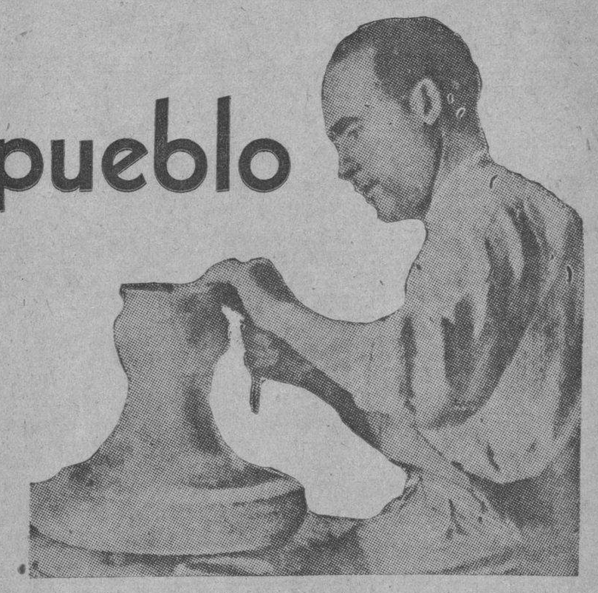

Afinando las piezas

PROFUNDIDAD Y - PERMANENCIA -

Si recorremos las grandes obras literarias, hallaremos que todas expresan un carácter profundo y permanente y que su categoría artística es tanto más elevada, cuanto más permanente y profundo es aquel carácter.

Son resúmenes que presentan al espíritu bajo una forma sensible ya los rasgos principales de un período histórico, ya los instintos y facultades primordiales de una raza, ya algunos fragmentos del hombre universal y esas fuerzas psíquicas elementales que son la razón última de los acontecimientos humanos.

Para convencernos de la verdad de estas afirmaciones bastará recorrer las diversas literaturas y observar cómo se utilizan actualmente las obras literarias para la historia. Con ellas se suple la insuficiencia de memorias, constituciones y piezas diplomáticas, mostrándonos, con claridad y precisión asombrosas, los sentimientos de las diversas épocas, los instintos y aptitudes de las distintas razas, todos los grandes resortes ocultos cuyo equilibrio sostienen las sociedades y cuya alteración traen consigo las revoluciones.

TAINE.

RINCON DE LIBROS

Por Rafael Heliodoro Valle

LA «Crónica de Michoacán» por Fray Pablo Beaumont, acaba de ser editada nítidamente, con los códices, mapas y planos del original por el Archivo General de la Nación, que viene así a prestar un insigne servicio a los que gustan abrevarse en las fuentes pristinas de la historia mexicana. Precede a la edición un prólogo de don Rafael López, director de dicho Instituto, quien abre con llave de oro las páginas de una obra que, sin discusión merecía ser editada con la limpieza tipográfica y con la elegancia de los propósitos que se han tenido en mira para dar a conocer ese nuevo tesoro de erudición.

* * *

Los «Anales de la Sociedad de Geografía e Historia» de Guatemala. han entrado al tomo noveno de su publicación, presentando entre otros trabajos los que siguen: «La vida y la obra de Matías de Gálvez», por Carlos Martínez Durán; «Las excavaciones en Uaxactum», por Oliver G. Ricketson, Jr.; «Los códices mayas» y «Antigua Guatemala», por José Antonio Villacorta C. La revista ha iniciado con toda atingencia la publicación de «El Cristiano Errante» de Antonio José de Irisarri.

Y a propósito de Guatemala conviene saber que muy pronto será editada la biografía de dicho país, que ha compilado don Gilberto Valenzuela, el mismo que añade nuevas cifras a la obra que sobre idéntico tema respalda el nombre de don José Toribio Medina.

* * *

La devoción de Don Manuel Sanguily y Arizti al dar a conocer la obra magnífica de su padre reclama los parabienes más encendidos.

Ahora se anuncia el primer libro del Archivo de éste, que viene a ser una sorpresa a la vez que un regalo para quienes admiran a José Martí.

Se trata de un diario de éste en el que iba anotando su emoción y su juicio en torno a personajes y acontecimientos contemporáneos, del 14 de febrero al 8 de abril de 1895. El nombre de Sanguily cobra un nuevo esplendor que ha de irradiar, con vibraciones puras, hacia el continente.

He aquí una página que gustara en México sobremanera: «8 abril. Del flaco Moctezuma acaba de leer, y de la inutilidad de la timidez y de intriga. Con mucho amor leí de Cacama, y de Cuitláhuac, que a cadáveres heroicos le tupían los cañones a Cortés. Leí con ira de la infame o infortunada Tecuichpo, que con Cauhtemoc en la piragua real defendió el águila y a pecho de pluma se echó sobre el arcabuz, y luego—la que había dormido bajo los besos indios del mártir—se acostó a dormir, de mujer de español, en la cama de Alonso de Grado, y de Pedro Callejo, y de Juan Cano. El viejo calentar me salta de la pluma. Lo que refreno desborda. Habla todo en mí, lo que no quiero hablar,—ni de patria ni de mujer.

En la reciente producción mexicana de libros, son dignos de mención las siguientes obras: «Acapulco en la historia y en la leyenda», por Vito Alessia Robles; «Guadalajara de Indias. Su origen. Su IV Centenario», por Luis Páez Brohi; «Tampico. (datos para la historia de la Huasteca) por el Lic. Blas E. Rodríguez; «La Ciudad de Saltillo», por Miguel Alessio Robles; «El Estado de Hidalgo», por Miguel A. Hidalgo (Cisneros, Santiago de Chile); «El rebozo de Santa María. Monografías Potosinas» por Francisco A. Sustaita (San Luis Potosí); y «Cuernavaca», por Higinio Vázquez Santa Anna.

Varios son los estudios históricos que sobre México se han publicado en otros países: «Juan José de Vértiz y Salcedo. Gobernador y Virrey de Buenos Aires», (Ensayo basado en documentos inéditos del Archivo General de Indias), por José Torres Revello (Instituto de Investigaciones históricas, núm. LX del Boletín, Buenos Aires); «Erasme au Mexique», por Marcel Bataillón (Societé Historique Algerienne); «Contribution a l'etude des fetes de «Moros y cristianos» au Mexique», por Robert Ricard. (Journal de la Societé des Américanistes Paris); «Alboroto y motin de México del 8 de Junio de 1692. Relación de don Carlos Sigüenza y Góngora en una carta dirigida al Almirante don Andrés de Pez», edición anotada por Irving A. Leonard (Talleres Gráficos del Museo Nacional); «American Foreign Policy in Mexican relations», por James Morton Callahan (The MacMillan Co. New York); «Porfirio Díaz, dictator of Mexico», por Carleton Beals (J. B. Lippincott Co., Filadelfia y Londres); «Obstetrics in Mexico prior to 1600», por Nathan van Patten (New York, Paul B. Hoeber); «The Anglo-Saxon Press in Mexico», 1846-1848, por Lota M. Spell (reimpreso de la «Hispanic American Historical Review»; «William Walker, filibuster», por Merrit Parmelee Allen (New York and London, Harper and Brothers); «Pedro de Alvarado, conquistador», por John Eoghan Kelly (Princeton University Press); «The French in Sonora», por Rufus Kay Wyllys (Berkeley, Cal., University of California Press); «Beyond the Sierra», por Honore Morrow (New York: William Morrow and C.), relato de una expedición española de México a California y Arizona en 1775; «Culture conflict in Texas», por Samuel Harman Lowrie (New York, Columbus University Press); y «Pedro de Gante, educateur et protecteur des indiens», por Paul de Celneleer (Amberes, Bélgica).

México, Febrero de 1933.

BIBLIOGRAFIA

LIRA RUGIENTE. Poemas de Agustín López Nieto. Editorial El Figaro. Habana. 1933.

Otro libro de versos. De López Nieto, joven poeta, exaltado y creyente, fanático enamorado de todos los caminos que conducen hacia el bien. Primer libro, y exposición de sus primeras cosechas. Ardoroso temperamento de combatientes, López Nieto utiliza el verso como vehículo de sus afanes, de sus desvelos.

Poeta y obra primera, dignos de estudio y merecedores de cordial acogida.

LAS FORMAS DEL IDEAL ARTISTICO. Por Jaime Domenech. Edit. J. M. Yagües. Madrid 1932.

En el libro de 230 páginas en 8o. Jaime Domenech, distinguido ensayista español plantea, y desenvuelve con singular donaire literario y crítico, un problema en extremo interesante: la relación entre el idealismo el naturalismo y el realismo.

Páginas que se leen, ávidos de curiosidad, y en las que el autor va almacenando su tesis y haciendo atinados comentarios con citas que muestran sólida cultura y profundo estudio de la orientación artística, especialmente de la pintura, a través de los siglos.

TRADICIONES REMEDIANAS. por Othon García Caturla. 1932.

Para los remedianos de todas las épocas, para todos aquellos interesados en conocer el pasado de los pueblos, con sus costumbres, hombres populares, hechos y leyendas, estas TRADICIONES REMEDIANAS del joven escritor Jhon García Caturla resulta lectura en extremo interesante amable.

Tradición de un pueblo, alma de ese pueblo, acaso lo que le queda del alma de aquella época.

Las parrandas o Misas de Aguinaldo. La Nochebuena. Semana Santa San Juan, El Buen Viaje, Los Carnavales, Los Altares de Cruz, Los Comadrazgos, etc, narrados llana y sencillamente por García Caturla, constituyen interesantes capítulos de la vida remediana —de la vida de todos los pueblos de Cuba— que dejan en el espíritu exquisito sabor a vino añejo si, pero también, como una caricia, la sensación de recuerdos que por su belleza, ingenuidad y lozanía, parecen ser eternos...

ASESINADO EL REY DEL HAMPA DE DENVER, COL.

DENVER, febrero 18. (AP)— Joe Roma, conocido por el Rey del hampa de Denver, fué hallado cadáver en su residencia de esta ciudad hoy, creando un nuevo misterio a las autoridades que están tratando de resolver el misterio del secuestro de Charles Bortticher II.

El cadáver de Roma presenta numerosos impactos de bala. La policía cree que fué sorprendido mientras estaba tocando la mandolina.

Se ha anunciado que Roma celebró una conferencia con la policía acerca del secuestro de Boettcher, pero no se ha podido establecer hasta ahora ninguna relación entre la desaparición del corredor con el asesinato de Roma.

El Rey del hampa de Denver fué hallado por su esposa, Mrs. Nettie Roma al regreso de una visita a su madre. Dijo a las autoridades que Roma se hallaba vivo, al parecer, pero que cuando intentó prestarle auxilios cayó desde la silla en que se hallaba al suelo. Una mandolina se halló cerca de la silla del occiso.

El médico forense ha informado que las heridas que presenta el cadáver fueron producidas por revólvers calibre 38 y 45, lo que indica que fueron, por lo menos, dos, los asaltantes.

A UNA NOVIA

Alma blanca, más blanca que el lirio;
frente blanca, más blanca que el cirio
que ilumina el altar del Señor:
Ya serás por hermosa encendida,
ya serás sonrosada y herida
por el rayo de luz del amor.

Labios rojos de sangre divina,
labios donde la risa argentina
junta el albo marfil al clavel,
¡ya veréis cómo el beso os provoca
cuando Cipris envíe a esa boca
sus abejas sedientas de miel!

Manos blancas, cual rosas benditas,
que sabéis deshojar margaritas
junto al fresco rosal del Pensil
¡ya daréis la canción del amado
cuando hiráis el sonoro teclado
del triunfal clavicordio de abril!

Ojos bellos de ojeras cercados,
¡ya veréis los palacios dorados
de una vaga, ideal Estambul,
cuando lleven las hadas a Oriente
a la Bella del Bosque Durmiente
en el carro del Príncipe Azul!

¡Blanca flor! De tu cáliz risueño
la libélula errante del Sueño
alza el vuelo veloz, ¡blanca flor!
Primavera su palio levanta
y hay un coro de alondras que canta
la canción matinal del amor.

RUBEN DARIO.

CIVILIZACION Y CULTURA

Adquirir don de gentes, practicar un deporte, leer a Bernard Shaw, presenciar una comedia de Pirandello, haber viajado, saber cual es la potencia militar y económica de un Estado, eso es civilización en una palabra, el desarrollo de la ciencia aplicada.

En cambio, cultura significa inquirir e investigar atormentado en el por qué; cultura quiere decir abrir surcos en la gleba espiritual del hombre para que de esa remoción broten nuevas teorías, nuevas formas.

La cultura plasma el espíritu; la civilización modela al individuo sociable.

Houston S. Chamberlain.

DATOS DE INTERES SOBRE LA COCINA DE GAS

LO QUE EL AMA DE CASA DEBE SABER ACERCA DEL ASADOR DE SU COCINA

CAPITULO IV

Los medios de hacer un asado determinan el mayor o menor éxito en los resultados. Asar es un procedimiento rápido de cocinar. Es el resultado de someter el alimento a la acción directa del fuego. Un buen asador producirá un rico aroma en la carne, en el pescado y aun en algunos vegetales, haciendo los manjares más gratos al paladar.

En tanto la moderna cocina de gás no evolucionó hasta su forma actual, en lo que respecta a adelantos para asados, era difícil hacerlos buenos, ya que era una tarea desagradable tener que andar con grasa por donde quiera y frecuentemente quemándose las manos. El asado en el hogar es ahora sumamente fácil de hacer, disponiendo de una cocina moderna.

RECOMENDACIONES

El arte de asar es un asunto de gusto individual, adquirido con pruebas y fracasos. Además, hay que tomar en consideración siempre el tipo de asador de que dispone uno. Sin embargo, existe un procedimiento generalizado para asar con llama directa, el cual sin duda contribuye al éxito.

Cuando la pieza para asar esté lista, encienda el quemador y cierre la puerta por algunos minutos para calentar la cámara del asador. Colóquela en la parrilla previamente situada sobre la tartera, y sométala a la llama por espacio de un minuto. Cada lado debe dorarse en igual forma. Entonces debe bajarse la parrilla, alejándola de la llama para conseguir que el calor penetre en el interior de la pieza, o bien se debe reducir la llama. El período de tiempo para asar depende de la clase de carne que se ase y del gusto de cada cual.

En muchas cocinas se recomienda asar con la puerta del asador abierta, lo cual evita que arda la manteca. Muchos de los asadores modernos están equipados con tarteras-graseras especiales que recogen la grasa lejos de la acción directa de la llama, eliminando así el riesgo de que la grasa coja fuego.

Muchas amas de casa utilizan una pequeña cantidad de agua en la tartera del asador y así logran eliminar grandemente el humo. Ello permite, además, limpiar la tartera con mayor facilidad, ya que el agua impide las adherencias en la tartera.

CARNES ASADAS

Biftecs

Las carnes de biftec apropiadas para asar a la parrilla son: filete, palomilla y riñonada. Cuando deba asar carne a la parrilla, dórela primero por ambos lados para retenerle el jugo. Después aleje la parrilla de la llama y cocínela, mitad del tiempo por un lado y mitad por el otro; de este modo el calor lo recibe parejo. No la condimente hasta que no la haya sacado del horno.

Costillas de Carnero

Las costillas de carnero se asan del mismo modo que las carnes arriba mencionadas. Primero, dorándolas y después bajando el asador para terminar de cocinarlas.

Pollos

Solamente los pollos de dos a cuatro meses pueden asarse a la parrilla de una manera satisfactoria. Deben secarse bien, adobarse con sal y pimienta, y colocarse en la parrilla untada con grasa. Coloque la parrilla lo más lejos posible de la llama, volteando los pollos a menudo para impedir que se doren demasiado antes de que estén bien cocinados.

SUPRIMIENDO LA PARRILLA

Las mismas carnes empleadas para asar a la parrilla, pueden asarse suprimiendo ésta. Es necesario calentar bien la sartén y una vez caliente, untarla con un poco de grasa de res, de carnero o de puerco. Se dora la carne por ambos lados. No debe usarse agua, y en el caso de que la carne suelte mucha grasa, debe escurrirse ésta para evitar que la carne en lugar de asarse, se fría.

No es posible fijar con precisión el tiempo que requiere asar a la parrilla o en la tartera. Por regla general, diez o quince minutos son suficientes para una carne que tenga pulgada y media de espesor, cocinándola por más tiempo si es necesario. Las costillas de res, de puerco o de carnero necesitan de ocho a veinte minutos, según su tamaño y espesor. Un pollo tierno tardará aproximadamente veinte minutos.

M.E.C.D. 2016

NOVELITA DOMINICAL

La Cadena de la Muerte

EN LOS ESTADOS MERIDIONALES DE ESTADOS UNIDOS EXISTE UN SUPLICIO TAL VEZ MAS CRUEL QUE LOS DE ANTAÑO

✡ ✡ ✡

LIBERTAD Y ESCLAVITUD

LOS PINOS, ABOCHORNADOS, DOBLAN SUS RAMAS ANTE EL PASO DE LA "CADENA DE LA MUERTE"

✡ ✡ ✡

Por Walter R. DOUGLASS

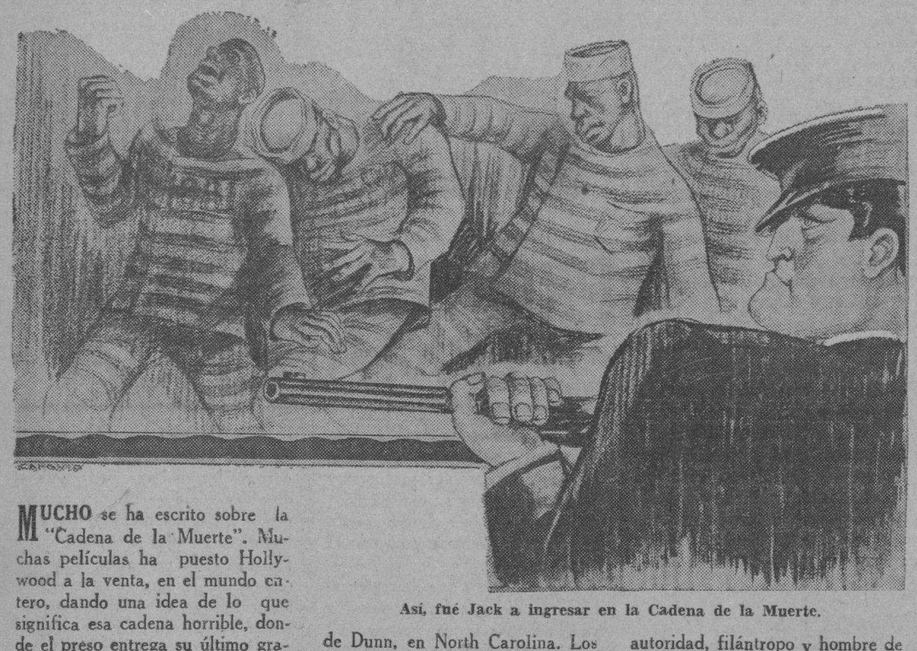

Así, fué Jack a ingresar en la Cadena de la Muerte.

MUCHO se ha escrito sobre la "Cadena de la Muerte". Muchas películas ha puesto Hollywood a la venta, en el mundo entero, dando una idea de lo que significa esa cadena horrible, donde el preso entrega su último gramo de vitalidad bajo la mirada fría de los guardas.

Y al leer esos libros, pintando la vida en los "campos de presos" del sur de Norte América, y al ver esas películas hollywoodescas, cree uno siempre que se trata de una novela sensacional o de una película llorosa, destinada a explotar el interés del públice en los asuntos melancólicos.

Pero yo he visto esa cadena horrible. Yo he visto esas cintillas blancas y negras que distinguen a los hombres presos de los hombres que están libres. Yo he visto al venir de Nueva York a Daytona Beach esa cadena infernal en acción. He visto los rostros lánguidos de negritos encadenados a compañeros, trabajando en las carreras del Estado. Cada grupo esta custodiado por un guarda de feroz mirada, armado con rifle amenazador.

Entre Wilson y Dunn en North Carolina he visto yo varios grupos de negritos miembros de esa cadena horrible.

A una legua escasa del lugar donde trabajaban me detuve a descansar. Y allí oí cuentos, que me parecieron fantásticos. Cuentos de dolor. Historias que pudieran ser escritos con gotas de sangre.

EMA FUE COLEGIAL

Ema es una dulce mulatica que estudió en una Universidad del Norte. Se graduó de profesora y volvió a la tierra meridional donde nació, de padres que fueron esclavos, para ejercer el magisterio entre los chiquillos de su raza.

Ema como toda muchacha—negra o blanca—tuvo sus amoríos. El tenorio era un joven abogado de color, graduado de la misma universidad norteña, donde Ema recibiera su pergamino. Los dos se juraron amor debajo de un frondoso roble en las cercanías de Dunn, en North Carolina. Los dos se hicieron promesas. Y los dos esperaban el momento propicio para organizar un hogar, bendito por el pastor bautista del pueblo.

Jack era el joven bachiller en leyes. Bachiller en leyes, sin clientela. Porque los de su raza no pueden pagar los servicios del abogado. Porque los blancos no quieren tomar los servicios de un hijo de ex-esclavos. Porque la tradición del sur señala al descendiente de ex-esclavos un puesto en la esfera social, que no es ocupado ni por abogados ni por pedagogos. "The nigger is alright in his place", dice el lema del sur.

El lugar del "nigger" como despreciativamente llaman esos hermanitos trigueños en el meridion norte-americano, es muy cercano al que ocupaba el abuelo esclavo. Sirviente o peón.

ENTRA EL VILLANO

No hay cuento sin héroe y sin villano. Jack es nuestro héroe. Lo he visto. Es un negrito esbelto, simpático, inteligente. Viste el uniforme de la "Cadena de la Muerte". Su pierna izquierda lleva el grillete infame. Su brazo derecho porta el pico del esclavo moderno del Estado. Su radio de acción está en la Carretera Federal entre Dunn y Wilson en North Carolina. No es el bufete de leles con que señora en sus días universitarios.

Y su corazón está al lado de Ema. Pero su mala suerte fué Ema. Porque Ema es una de esas muchachas **cafe au lait**, de ojos grandotes y cachetes llenos: de buena "estampa".

Y el blanco del meridión norte americano que lincha al trigueño que osa mirar con ojos lascivos a una blanca, cree prerrogativa suya hacer el uso que le plazca de la muchacha de color. Y Ema fué el objeto codiciado por Al Williams, político, comerciante, jefe cívico y religioso, persona de autoridad, filántropo y hombre de influencia, querido, respetado y admirado por su pueblo.

Ema resistió. Jack quiso casarse y salir con su esposa del pueblo. El matrimonio se llevó a cabo secretamente. No había automóvil disponible para el viaje. Un comerciante de autos vendió a Jack un Ford dilapidado. El viaje comenzó a media noche. Y terminó en la madrugada. El coche estropeó una vaca. Los frenos eran defectuosos. Y la pareja fué traída al pueblo donde Al Williams, el hombre magnánimo, protector de las doncellas, "trustee" de la Iglesia, hacedor de Jueces y de Congresistas, admirado, querido y respetado por la comunidad blanca, puso a Ema en libertad bajo fianza. Y recomendó el envío de Jack a la penitenciaría del Estado.

Así fué Jack a ingresar en la Cadena de la Muerte. Y así fué Ema a ingresar en una profesión antigua e indispensable. Porque el casto protector de doncellas después de hastiarse la cedió víctima ya Ema de la necesidad de someterse.

Un alemán residente en el pueblo me hizo el cuento. Y me contó como se tratan a los negros presos. Y me dijo como se les obliga a trabajar con alimentación escasa, como el Estado fabrica carreteras para que los turistas corramos nuestros autos hacia el meridión norte americano donde el sol brilla y el aire es cálido.

Y después de oír la descripción del alemán, cayó una escarcha soberbia. Y los pinos se doblegaron bajo el peso del hielo. Pero se me ocurrió que no era el hielo lo que pesaba sobre aquellos pinos del meridión, altos, orgullosos, cuasi majestuosos. Creí que era la vergüenza. Porque esos pinos oyen los lamentos de los negros de la "Cadena de la Muerte". Y en sus hojas como agujas, repercute el eco del chasquido del látigo del guarda feroz. Y la brisa que los agita les hace el cuento de Ema. Y el cuento de Jack.

Y creí que el sol no brillaba como de costumbre. Que nubes negras empañaban su redondez candente porque no quería iluminar esas escenas de horror. Y me pareció oír a los pinos entonar una letanía de dolor. Al compás de la leanía de la "Cadena de la muerte" al terminar la jornada interminable de la Esclavitud en el aire de la Libertad.

Corresponsal.

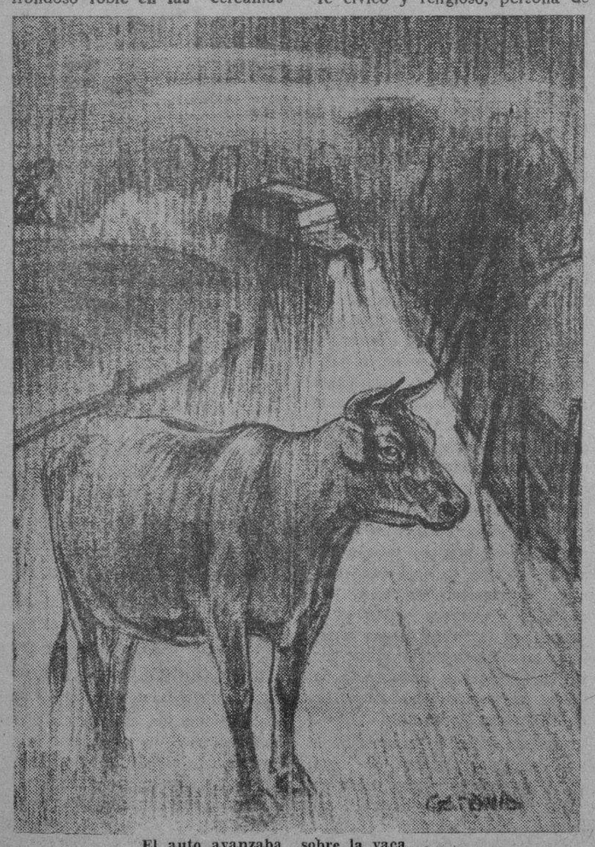

El auto avanzaba sobre la vaca...

TRADICIONES REMEDIANAS

ELECCIONES

VII

ERA el día de San Silvestre del año de mil seiscientos noventa y cinco.

En la puerta de la Santa Iglesia Parroquial apareció fijado un Bando.

¿Bando? Ya los remedianos no tenían luchas, ni ataques de piratas ¿A qué obedecía pues, la aparición de aquel Bando?

Los cayeros con un poco de miedo, unos deletreando y pocos de corrido leyendo lo que a tenor dice así:

"Auto. En la Habana a trece de diciembre de mil seiscientos noventa y cinco, el Mariscal de Campo, Don Diego de Córdova Lazo de la Vega, Gob. y Cap. Gral. de la Isla, habiendo visto la Real Provisión de la Audiencia y Chancillería de Santo Domingo a favor de los vecinos de la antigua población de San Juan de los Remedios del Cayo, dijo: que obedece y que se cumpla, la besó y puso sobre su cabeza para que se guarde, cumpla y egecute interín S. M. y Sres. del Real Consejo de Indias manden otra cosa: Que exista San Juan de los Remedios del Cayo, que nombren sus Justicias, se les buelban sus papéles etc. Firmado: D. Diego de Córdova".

Con vista a esta orden no se dió poca prisa el Teniente Tesorero don Juan Jiménez para publicarla, fijándola en lugares públicos, haciéndola conocer, además, "por pregones a la puerta de la Santa Iglesia al salir de Misa Mayor".

El día primero del siguiente año fué cumplida la orden y "a campana tañida" asistieron todos a las elecciones, que atendiendo a los que nos dice la historia y la tradición, no existieron "forros" electorales, no se formaron "piñas" ni corrió tampoco el oro de los candidatos, como es costumbre ya en estos tiempos nuevos y en casi todos los países del orbe que celebran elecciones...

EDMUNDO RIVERA

Datos históricos de la obra "Efemérides de Remedios". J. A. Fortún.

"NOSOTROS", DE REGINO PEDROSO

Por F C. BEDRIÑANA

ESTE hombre joven, con la luminaria de la inteligencia en el rostro, con ademanes refinados que nos recuerdan a los "ilustres antepasados" de que nos habla en uno de sus poemas, y con apariencias de todo menos de hombre de taller, es eso, precisamente: un hombre que forja hierros en pos de la necesidad material, como por satisfacer la espiritual ha de forjar estrofas. Estrofas que han de brotar del mismo yunque en que el herrero-poeta se gana la vida, por cuanto la fragua, el martillo, la grasa, han de hallar un refugio, una prolongación, en las horas en que el hombre ejerce función de poeta-herrero.

No es de extrañar, pues, que "Nosotros"sea todo un símbolo de fragua, un borbotar de chispas del yunque: unas veces, el resultado de la labor—a través del esfuerzo y del sudor que empapa el rostro,—será un útil mecánico; otras, un verso útil. Util al proceso del maquinismo, desde el vértice político.

"Nosotros",—este tomo de versos escrupulosamente impreso en la Editorial "Trópico",—encierra, en principio, poemas proletarios; ldespués, versos de otra época en que el poeta no se había dejado ganar por la actual militancia poética que sustenta. En ambas partes, el poeta resurge. (El surgimiento del bardo es cosa antigua; quizá Pedroso era ya poeta antes de escribir ninguno de estos poemas de dos épocas).

En los poemas de sabor proletario, muéstrase adalid entusiasta, profundo en la idea, retador en el gesto, cálido en la arenga. Quizá a veces la idea triunfe sobre la poesía. Pero esto es explicable, aun cuando, como en este caso, se trate de un poeta de envergadura. Obedece a la necesidad de una época, de una política. Cada estrofa puede ser un banderín. Se aspira a que lo sea. De ahí el que la idea llegue a vencer a la retórica, que puede ser valladar que estorbe. De ahí el que el grito sea capaz de fomentar una huelga en el taller poético, salvaguardando siempre el aspecto fondo.

Regino Pedroso ha conseguido su deseo. Hay emoción, hay novedad, un hálito de afán justiciero, en sus poemas fuertes como propios del puño de un herrero.

En sus poemas finales, que el poeta denomina "canciones de ayer", nos encontramos con el Pedroso que conocíamos más a fondo, al Pedroso **más amigo** a fuer del trato. Poemas que sólo han de reafirmar el valor que en aquélla época en que fueron producidos, como en todo tiempo, ha aquilatado el poeta.

Hemos de hacer un distingo, en párrafo aparte: los dos poemas de un "poeta chino de hoy"—Regino es puro pigmento afro-asiático,—que se ofrecen en el tomo como guión entre los poemas proletarios y los versos de ayer.

Son esos poemas de un hondo sabor de refinamiento oriental. Parece que el espíritu de Li Tai Pe vaga entre las lacas del biombo sonoro...

No será, posiblemente, lo mejor del libro. Pero es lo que más nos ha gustado.

D. Bernardo Machín, Maestro de La Macagua

ENTRE los hombres que dedicaron los mejores años de su vida, a la enseñanza, se encuentra D. Bernardo Machin Arduengo, a quien su antiguo discípulo el Tte. Candelario Lainé, evoca en el presente artículo.

D. Bernardo Machin, español de nacimiento, permaneció en Cuba, dedicado a la noble labor del magisterio, hasta el cese de la dominación hispana en la isla, ofreciendo durante décadas y décadas, el pan de la enseñanza en la escuela de La Macagua, a generaciones de cubanos, a quienes el viejo profesor, hoy nonagenario, y todavía maestro en la Fábrica de Armamentos de Trubia, en Oviedo, saluda con emoción paternal, enviándoles como recuerdo su retrato.

He aquí el artículo de su discípulo el Tte. Lainé.

CUANDO el desfile de años y acontecimientos dispersan hombres y cosas que fueron en lejanos días factores inolvidables en nuestras vidas, recordar es como volver a vivir. En la melancolía de lo ido, las horas que, por pasadas, son para nosotros las mejores. Y cuando estas horas que evocamos pasaron en la escuela, el espíritu parece querer despojarse del desconsolador bagaje de la experiencia para poder de nuevo sentir en plenitud las emociones que, dejando huella indeleble en el intelecto y en el alma, e hicieron en nosotros voluntad de vivir.

De estas épocas, etapas del camino recorrido, quedan nombres e imágenes inolvidables, puntos guías pudiéramos llamarlos, situados primero en la dirección de la marcha para impedirnos extraviar la senda y, que al quedar detrás, nos obligan a volver la cabeza para cercionarnos de que aún seguimos la verdadera ruta.

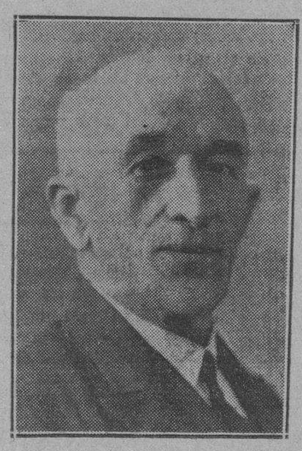

Esta foto de D. Bernardo Machín lleva la siguiente dedicatoria: «Corresponde al cariño de los queridos alumnos cubanos vuestro antiguo maestro» .—Bernardo Machín. Fábrica de Trubia, 30—11—32

Bernardo Machín Arduengo es, para sus discípulos, encarnación gloriosa de aquellos primeros anhelos de mejoramiento intelectual nacidos en el aula al calor del maestro que ejerce, con absoluta consagración espiritual, las sagradas funciones de su ministerio.

Los que frecuentamos aquella tranquila escuela provinciana de La Macagua en la última década del pasado siglo recordaremos siempre la venerable figura de Bernardo Machín cumpliendo día tras día, en el ambiente tormentoso que precedió el nacimiento de la nacionalidad cubana, la difícil misión de infiltrar en la mente y el alma de sus alumnos las enseñanzas que habían de ser en cada uno de ellos el norte de sus vidas.

Nos dispersamos luego por las encrucijadas del camino y el viejo maestro, cumplida la misión humilde y fecunda, volvió a la patria lejana para continuar en Oviedo lo que ha sido en él dedicación de toda su existencia.

Actualmente es Bernardo Machín Arduengo el director de la Escuela Graduada de la Fábrica de Trubia, su vejez venerable sigue consagrada como sus años mozos a la ingrata tarea de educar, más dura aún que la del forjador porque como dijera nuestro Luz Caballero "es no solo dar carrera sino templar el alma para la vida".

C. LAINE.

CRONICA DE ALEMANIA

Friedrich Froebel

FUNDADOR DE LOS "KINDERGARTEN"

SEANOS permitida la pedantería de decir que "Kindergarten" significa, en español, "Jardín de la Infancia", aún sabiendo que no hay en el mundo traducción más superflua, más inútil. Superflua porque el lector —seguramente— lo sabía ya. Inútil, porque el mundo se niega a aceptar ninguna traducción de la palabra "Kindergarten" En todas las lenguas de todos los países civilizados figura viva, y generalmente usada, la palabra "Kindergarten", para designar esa admirable institución pedagógica nacida en Alemania y aceptada, al cabo de 100 años, por todos los pueblos con sensibilidad bastante para preocuparse de la infancia y de los problemas relacionados con su bienestar, su educación, su salud y su porvenir.

Friedrich Froebel se llamó el creador del primer Kindergarten. Era maestro de escuela en Keilhau, cerca de Rudolstadt en Turingia, y ferviente seguidor en los métodos pedagógicos, de los principios de libertad y camaradería sentados por Pestalozzi, con quien tenía asimismo cierta semejanza física forzada por la imitación en el peinado y en la indumentaria. Un día de primavera del año 1840, al dirigirse de paseo a la vecina población de Blankenburgo, el espectáculo del valle en plena floración hizo surgir de sus labios la fórmula verbal de una idea largo tiempo por él acariciada: "Por fin he dado con ello —exclamó—; se llamará jardín de la infancia". No pensaba Froebel concretamente, al lanzar esta exclamación, en crear una escuela —jardín donde un grupo reducido de niños encontrará refugio, cariño y recreo. Su idea era mucho más grandiosa: Alemania entera había de ser un "Kindergarten", un jardín de la infancia. La fundación del "Kindergarten" de Blankenburgo, en una casa sencilla que todavía existe, era el ajuste a la escala de lo posible de una concepción demasiado grandiosa para ser inmediatamente trasplantada a la realidad. Froebel, por entonces, se había despedido ya de la juventud. Tenía 58 años. Y hubo de pasar, en los últimos años de su vida, por el dolor de ver como los gobiernos de Prusia y Sajonia prohibían sus "Kindergarten" bajo pretexto de que en ellos se fomentaba el ateismo entre la infancia.

De esta afrenta a la pureza de sus intenciones y a la elevación de sus ideales había de ser Froebel generosamente vengado por la posteridad. Sus ideas, sus principios, han sido aceptados y abrazados con entusiasmo por la pedagogía moderna y son la savia de que se nutren los sistemas hoy más conocidos y practicados —bajo los nombres de Montessori y otros— para la iniciación de la infancia en el camino del conocimiento. La circunstancia de cumplirse el 150 aniversario de su nacimiento ha servido para poner de relieve hasta que punto se conserva vivo el recuerdo de Froebel, y el culto de su personalidad, entre los que trabajan inspirándose en la pauta por él trazada. No menos de 250 pedagogos se encontraron presentes en Bad Blankenburg para asistir a los actos organizados en homenaje a Froebel y a su obra, entre ellos representantes de Holanda, Suecia, Dinamarca, Suiza y Austria, países donde la institución de los "Kindergarten" está tan popularizada como en Alemania mismo. Fueron estos actos, en cierto modo, un congreso internacional de los discípulos de Froebel, de los educadores de la infancia que, en nuestros días, siguen los pasos e interpretan las doctrinas del precursor, del iniciador, del maestro. Y después de discutir, en elevados debates, la importancia y el valor de las enseñanzas de Froebel para la pedagogía moderna, visitaron piadosamente los sitios y lugares donde se conservan todavía las huellas de su paso por el mundo. Si interesante es la "Casa sobre la Bodega" ("Haus ueber dem Keller") donde Froebel sentó, en 1839, las bases para el primer "Kindergarten", después de haberse ocupado de modelar y perfeccionar, durante los años precedentes, partiendo de formas simples como la bola y el dado, los instrumentos de juego para "estimular en el niño las ganas de no permanecer desocupado", no lo es menos la "Friedrich-Froebel Haus", o Casa de Froebel propiamente dicha, donde desde 1908 se halla instalado un "Kindergarten" para 75 niños de ambos sexos y un hogar de descanso para maestras ocupadas en los "jardines de la infancia". Y el pequeño museo —con libros, retratos y manuscritos— instalado en una de las habitaciones? Y esa casita, modesta, de Oberweissbach, donde Froebel vió la luz primera, sexto hijo de un pastor protestante más prolífico que acomodado. Y el monumento levantado, a su memoria en el bosque de Mariental, el lugar donde Froebel murió, a los 70 años de edad, el día 21 de junio de 1852? La peregrinación de sus discípulos recorrió todos estos lugares donde diríase que ha quedado como un rastro del perfume de bondad, de sabiduría, de humanidad, que exhalara el ejemplo vivo del gran pedagogo.

La «Friedrich Froebel Haus» en Blankerburgo (Turin gia) erigida en 1908 a la memoria del fundador de los «Kindergarten».

Bella idea la del autor del monumento de Mariental, al recordar en la piedra algunos de esos instrumentos de juego —dados, columnas, discos, traviesas— que Froebel creara y que dan a los pequeñuelos las primeras naciones del arte de construir. Estos instrumentos siguen siendo empleados en millares de Kindergarten de todo el mundo —otros tantos monumentos vivientes a la meoria de de Froebel.

Dr. Erico MARCUS.

Una escena en el interior del «Kindergarten» instalado en la «Friedrich Froebel Haus» de Blankerburgo.

M.E.C.D. 2016

WILLIAM JAMES «CURLEY» GUY, EL SUPUESTO MATADOR DEL CAP. WANDERWELL FUE ABSUELTO

«Después de las privaciones pasadas en Rusia—dijo—de haberme visto condenado a ser fusilado por Sandino, de haber sufrido fiebres en Sur América y torturas chinas, esto era poca cosa»

LOS ANGELES, febrero 18. (AP). Absuelto de las acusaciones relacionadas con la muerte del capitán Walter Wanderwell, aventurero internacional, William James «Curley» Guy, fué detenido nuevamente por las autoridades para ser juzgado por las cortes federales que lo acusan de haber entrado ilegalmente a territorio americano.

Guy tomó las peripecias de juicio con toda sangre fría, no mostrándose afectado visiblemente por el veredicto de «absuelto» dado anoche por el jurado.

«Después de las privaciones pasadas en Rusia, de haberme visto condenado a ser fusilado por los soldados de Sandino, de haber sufrido fiebres en las selvas sur-americanas y de haber sido torturado por bandidos chinos, un juicio por asesinato me parecía muy poca cosa»—dijo.

«He estado en todos los países del mundo, y he corrido un sin fin de aventuras. Era inocente, pero si el jurado hubiera decidido lo contrario, hubiera estado más que dispuesto a «entrevistarme con el verdugo».

«Sólo temía una cosa y ésta era que me condenasen a cadena perpetua. Creo que en ese caso hubiera tratado de escaparme lo antes posible. Hubiera preferido ser acribillado a balazos de los guardias que pasar el resto de mi vida en una celda».

Deficiencias en el homenaje a Juan G. Gómez

El Sr. Escoto Carrión objeta las enmiendas introducidas a la referida Ley del Congreso

El señor Saturnino Escoto Carrión nos escribe en torno al proyectado homenaje a don Juan Gualberto Gómez, y, entre otras cosas, nos dice lo siguiente:

Que el proyecto de Ley que autoriza el donativo aprobado por el Congreso para que el eximio patriota pueda atender al restablecimiento de su salud, adolece de varios defectos que, de no subsanarse a tiempo, han de hacer fracasar la noble iniciativa del senador Díaz Pardo, ya que las distintas enmiendas del Senado y de la Cámara hacen moral y materialmente imposible que el jefe del Poder Ejecutivo sancione la referida ley.

Agrega que nadie podría negar los méritos de los soldados de la libertad y de la venerable hermana del Titán, para que se pida se les abone la integridad de la cuantía de sus pensiones respectivas, pero ese mismo derecho asiste a todos los demás patriotas, y claro está. se produciría un conflicto. Estima que el Jefe del Estado no ha de vacilar un momento en sancionar la ley que determine exclusivamente el homenaje al señor Juan Gualberto Gómez, que tiene razón de ser, pero afirma que, por las razones expuestas, la referida sanción no recaería de mantenerse en la ley el artículo que se aparta de la finalidad perseguida y que acaso con generoso empeño, pero imprevisoramente, fué introducido en la misma.

El señor Escoto Carrión quiere señalar estos extremos a la Comisión Mixta de senadores y representantes que ha de conocer de las enmiendas introducidas, a fin de que, haciéndolas desaparecer, haga viable el homenaje.

UN MECANICO DE RADIO, MATO A UN CONTRATISTA, POR CAUSA DE UNA MUJER

HOUSTON, Texas, febrero 18. AP. W. C. Brown, de 40 años de edad, contratista, fué muerto hoy a tiros en el hotel Rice, por el mecánico de radio Frank Odstrchild, quien sostuvo una discusión con Brown y al ser abofeteado por éste sacó su pistola haciéndole varios disparos.

Créese que la disputa entre ambos versó sobre una mujer.

MOVIMIENTO DE PASAJEROS

Por la vía aérea

PASAJEROS LLEGADOS DEL INTERIOR

En el expreso aéreo regular Guantánamo Habana», No. NM 7 al mando del piloto Rumill, copiloto Regato, llegaron a la Habana procedentes de Santiago, Luciano Peyna y J. F. Pardo, y de Morón C. H. Ford.

En este avión se registró durante la travesía el siguiente movimiento de pasajeros: de Guantánamo para Santiago, Antonio Parreño; Felipe Salazar y Valentín Gómez; de Santiago para Manzanillo, S. Luaces; de Santiago para Cienfuegos, Rafael Silveiro; de Santiago Para Camagüey M. T. Sierra, y de Manzanillo para Camagüey, Juan Calalet.

LOS QUE SALIERON PARA EL INTERIOR

En el expreso aéreo regular Habana Guantánamo, No. NM4, al mando del piloto Quevedo, copiloto Builla, salió de la Habana para Camagüey el señor Evaristo Prado.

PASAJEROS LLEGADOS DE MIAMI

A las 10 y 48 a. m. llegó a los muelles del Arsenal, de la Pan American Airways, procedente de Miami, el avión NC-30-V al mando del piloto R. O. D. Sullivan, con los pasajeros siguientes:

Max Greenberg; Benjamin Menéndez; Preston Barham; Helen Ritts; Elizabeth Moon; Lawrence Saunders; Olga Jacobsen; Esther Jacobsen; Marie Zimola; Katherine Bejshak; Esther Kolter; James E. Yonge; Margaret Yonge; Nancy P. Hays; J. Mark Wilcox; Christine Wilcox; Frank M. Keefe; Geraldine Keefe; George Willix. Blajos Zilloca, Dadley Donnelly; Mabel Patten; Mildred Wright; Jack Fiedman; George G. Mason; Blanche Friedman; Estelle Saunders; Thomas Hays; Joanna Donnelly; Malcolm Austen y Wemfred Austin.

EN OTRO AVION

A las 11 y 34 a. m., procedente de Miami, llegó a los muelles del Arsenal el avión NC-81-V, al mando del piloto F. V. Clark, con los pasajeros siguientes:

Art. Hollatz; Agnes Forbes; John A. Forbes; David W. Forbes; Elmer C. Sachse; Gladys M. Conners; Charles Schultz; Hattie Schultz; Mayme Oesterhause; John Oesterhaus; Eunice Brown; Florence Johnson; Fred. McMaster; Helen Mozabeth Edwards; David Wilder; Joseph Schaefer; Irene Walker; Peter Messinger; Rose Messinger; Margaret Seyler; Helen Slight; Thomas Hays; Nacy P. Hays; Harry Zucker; Pauline Zucker; James M. McMahon; Ralph C. Rudder; Howard Win; Alice Beters y Leonidas Deters.

OTRO AVION MAS

A las 11 y 47 a. m. llegó a los muelles del Arsenal, procedente de Miami, el avión NC-663-M al mando del piloto L. Terletzky. con los pasajeros Siguientes:

Nathan E. Stone; Eva Stone; Lettie Powell; Walter L. Jacobs; Jeanette Jacobs; Milton B. Conhaim; Aimee Conhaim; Ernest A. Klein. Sylvia Klein; Carl B. Stibolt y Louis F. Watermuldor.

PASAJEROS QUE SALIERON PARA MIAMI

A las 1 y 12 p. m. salió para Miami el avión NC-81-V al mando del piloto Fred M. Clark. con los pasajeros siguientes:

Arthur Williamson; Edna Williamson; Julia Bishop; Effie Bishop; Milton Weisman, Alleyne Weisman; Margot Z. Levy; Katherine Scott; Lester W. Netz; Lois P. Netz; Morris Posner; Bertha Posner; Parker A. Groff; Edith Groff; Virginia Chapman; Huldah Lambert; lliams jr.; Barron Lambert; Jordan Teresa M. Lambert; Bearkey Wi-W. Lambert; George W. Fisher; Emily J. Fisher; Saul Weingerten; William Casswell; Mae Stark; Leslie Herman; Florence Herman; Archie A. Joslin; Marion P. Joslin; Denys Wortman y Samuel Corber.

MAS PASAJEROS PARA MIAMI

El avión NC-30-V al mando del piloto R. O. D. Sullivan, salió para Miami con los pasajeros siguientes:

Josephine Wilcox; Minnie Conlon; Marie Bignon; María O. Rourke; Charlie Klein; Lillian Klein; Ferdinand Waschman; Fred Friedlander; Leopolt Wolf; Alice Dupont; Ophelia Dent; Pierre Dupont; Harold Patterson; Mildred Patterson; John T. Fay; Mary L. Fay; Herman Engelhartd; Martha Engelhardt; Charles D. Brown; Roy S. Evans; Ruben O. Gill; Andrew A. Fraser; Anita Fraser; Henry Lochmuller; F. hard Yusen y Clara Yusen.

BARCOS QUE SE ESPERAN

FEBRERO 19.
Orduña de Liverpool vía España, Cuba de Key West.

Puerto

El embajador de Cuba en Estados Unidos.—Mucho movimiento se registró hoy a la salida del vapor americano Florida, que zarpó a las 10 a. m. rumbo a Key West y Tampa, llevando numerosos pasajeros.

En este barco viaja en compañía de su esposa el embajador de Cuba en los Estados Unidos, señor Oscar Cintas, quien fué despedido por elemento oficial, así como numerosos amigos particulares.

Otros pasajeros fueron Rafael Cortes, Claudio Castellanos, María Luisa Echemendía, Mario Boyer y señora, John C. Fisher y señora, Alexander Ross y señora, el detéctive de la policía secreta americana Andrés López, el también detéctive Thomas Spencer.

El millonario Astor.—En su yatcht Normahall, donde hizo su viaje de pesquería por las costas de la Florida, días antes de haber ocurrido el atentado personal, del que afortunadamente salió tan bien librado, el presidente electo de los Estados Unidos, Mr. Roosevelt, llegó a la Habana el millonario Vicente Astor, con un selecto grupo de amigos, entre ellos el Conde Cirilo Dentice di Frasso, la Condesa Edith de Zoppola, Mr. Milton V. Helden capitalista, Mrs. Eleanor Barry, y los científicos ingleses Louis L. Newbray y James H. Mundy, así como tres criados.

Mr. Astor y su grupo seguirá esta noche para Cristóbal y otros lugares para donde se proponen hacer una jira marítima. El hermoso yacht Normanhall de 1339 tons. está al mando del capitán Gustav Klag, quien como el resto de la tripulación, guarda gratos recuerdos de la pesquería presidencial, por cuanto el presidente electo Roosevelt, los trató bondadosamente.

Les permitieron visitar la Habana.—Mediante la garantía de un familiar que es residente en la Habana, el Jefe del Departamento de Inmigración, permitió que las dos jóvenes norteamericanas, menores de edad, que sin permiso de sus padres llegaron en el Oriente, y que fueron impedidas de desembarcar en la Habana, por carecer de autorización paterna, pudieran visitar nuestra ciudad con la obligación de volver esta tarde al Oriente y seguir en el barco de regreso a la ciudad de los rascacielos, pues esas son las órdenes de los padres de dichas jóvenes.

Ellas se mostraron muy alegres de visitar la Habana, y declararon que volverían en forma y manera tal de poder estar aquí todo el tiempo que les plazca.

El Parrot.—Con un pasajero y carga general en vagones de ferrocarril, llegó el ferry Joseph R. Parrot.

Cortesías de estilo.—Mañana llegarán en el Veragua, la señora Catherine Burham esposa del secretario de la Embajada de los Estados Unidos en Cuba, y en el Orcoma que también llegará hoy de Europa, llegarán el secretario de la Legación de Portugal, el cónsul de Cuba en Burdeos, señor Pérez Cisneros, y el ex presidente de Chile señor Montero, para todos los cuales se han dispuesto las cortesías de estilo.

Cortesía a los marinos italianos.—El Secretario de la Guerra, ofrecerá el próximo martes, en La Tropical, un almuerzo a 100 hombres de la tripulación de la fragata buque escuela italiano Cristoforo Colombo, surto en puerto, y también asistirán a dicho acto para fraternizar, otros 100 hombres de marinería, cubanos, y la banda de música que amenizará el acto.

El Santa Paula. — Procedente de San Francisco de California, llegó al mediodía de ayer el vapor americano Santa Paula, de la Grace Line, que trajo carga general, 62 pasajeros para la Habana y conduce carga general y 83 pasajeros en tránsito para New York.

Pasajeros del Santa Paula son Frank Berzagay y señora, quien es director independiente de películas en Hollywood, y quien últimamente dirigió la película «Secretos», de la que es protagonista Mary Pickford; posee el premio y medalla para directores de película de 1932, y entre sus producciones famosas se cuentan las denominadas «Séptimo cielo», «Adiós a las armas» y otras.

También viaja Mr. y Mrs. Richard Wallace uno de los directores de la Metro-Goldwynd Meyer Co., quien dirigió la película «La mascarada»; Mr. Alfred Ducato y señora, en luna de miel; el ex empleado de la Grace Line en San Francisco; el Conde Antonio Seilers, noble inglés que regresa a su país, vía Estados Unidos; Leo A. Smith e hija Dorothy, que son familiares del editor del Crónico de Santa Paula; Ruth Fallette y Gay Masson, artistas de cine; Wilma Beal y Dorothy Hamel, ambas aviatrices del Sur de California; el ingeniero Frank C. Willis y familia; los financieros Charles H. Oven y señora; Sholto Vickers y McKinley Bissinger y señora, el banquero Michael Rendenbachm; el periodista canadiense Robert Swintoh y señora; Fred Rosenberg y señora, dueño de una importante tienda de Santa Rosa; Mrs. Harold Warren y Edward Govennedy, que van a la toma de posesión del presidente Roosevelt, y el notable autor inglés Mayor Allen Swinerton.

Viruela en Los Angeles.—En la ciudad de Los Angeles, se han registrado en la última quince 51 casos de viruelas.

El Santa Bárbara.—Otro barco de la Grace Line que llegó ayer fué el Santa Bárbara, que procede de Chile y escalas y que trajo 11 pasajeros para la Habana y conduce carga y 45 pasajeros en tránsito para New York.

Viajan en este vapor el profesor Charles Marlatt y familia entomólogo, Jefe del Departamento de entomología del Gobierno de los Estados Unidos, Mr. Leroy Calvin, propietario del periódico Lima Morning Star; el ingeniero chileno Edward Mullins, la artista cubana Soledad Duque y entre los de tránsito viajan el profesor Atwood Wallace y señora, Daniel Curtis, el secretario de la Legación de Alemania en Lima señor Otto Rueltér, el banquero inglés George Young, y Mr. Walter van Deusen, financiero consejero del gobierno del Perú, y otros países centro y sud americanos.

Lleva este vapor 20 mil sacos de café, 84 toneladas de frutas chilenas y 209 toneladas de melones.

Ocupación de opio.—Dos tripulantes del vapor Santa Barbara: Jorge Salazar, natural de Puerto Rico; y José Montero, de nacionalidad peruana, fueron arrestados ayer tarde en ocasión de salir por la puerta de Santa Clara, ocupándosele siete paquetes de a una libra cada uno, de opio.

El arresto lo efectuaron el inspector espécial de la Aduana, Elizardo de la Rosa y el inspector Joaquín Paret, quienes los condujeron ante el inspector general del Puerto, señor Ricardo Alayon.

El señor Alayon sometio a un interrogatorio a los detenidos, y el Salazar dijo que el otro le pidió le ayudara a pasar unas libras de chocolate que le iba a regalar a una amiga que tenía en la Habana, ignorando que se tratara de opio.

Después del acta levantada por el señor Alayon y cursada por la Policía del Puerto, se le dió cuenta al Juez de Instrucción, quedando arrestados en el vivac los inculpados.

Los que embarcan en el Santa Paula.—Para New York en el Santa Paula, embarcaron el doctor Daniel F. Cohelas y señora, Juez de New York; Julius Lichtnstein, tabacalero; Samuel A. Walsch y señora, propietario de la revista Walsh Magazine y Percy Lydback, representante de la Swedish Line en Perú.

El Arandora Star. — De Liverpool y escalas, llegó ayer tarde el vapor inglés excursionista Arandora Star, de la Blue Star Line y que vino consignado a la Cunard Line.

Trajo este barco un total de 246 pasajeros entre ellos Mr. y Mrs. U. D. Ambrumenil, el principal accionista del Lloyd inglés, o sea, la organización marítima que registra y cubre todos los seguros marítimos; el teniente coronel Sir Enmanuele Bt. O. B. E. y señora, el capitán L. S. B. Hull del Servicio inglés en la India, Sir Leonard Franklin O. B. E., J. P.

El Muy Hon. Conde de Jersey y la Condesa que en su vida de soltera fué artista australiana, Sir Harold Moore, F. C. A., quien es Jefe de Policía de la ciudad de Londres.

J. Scarabourth, dueño de una famosa cuadra de caballos ingleses, A. G. Short, director de la Blue Star Line y familia.

Sir T. Sigrest F r A e S quien es miembro del Parlamento inglés y diseñadór de los aeroplanos militares ingleses.

El brigadier general W F Swiny C M G; D S O.

Mrs. M. B. Wester Jones, sobrina de Lord Wesley, propietario de la Blue Star.

Los que van en el Oriente.—Para New York, y en el Oriente, de la Ward Line, Louis Sander y señora, Milton Silverman y señora, Leila Sawyer y Margaret Siston, Mr. W. Steinbauer, del Lloyd Norte Alemán, Vera Stewartm Fred Sterry y señora, Samuel Wesder y señora Gabriel Yernis, Enrique Miranda, William Dorwins, Eairl Woodd, Joseph Dorf.

Exámenes de inspectores. — Ayer tarde fueron sometidos a examen todos los inspectores de la Aduana destinados al servicio de las escalas de los barcos, con objeto de conocerse la capacidad y preparación de los mismos.

Huéspedes de la Embajada.—Mr. y Mrs. Edward Mathews, y Marion Little, que llegaron en el Santa Paula, serán huéspedes de la Embajada de los Estados Unidos en Cuba.

El yacht Elfreda.—Ayer tarde regresó de su pesquería por Matanzas, el yacht americano Elfreda, donde viaja el millonario Mr. Jones y familia.

Salidas.—Salieron ayer el Zapaca para New Orleans, el Santa Paula para New York, el Santa Bárbara para New York, el Cefalu para Cristóbal, el Gard para Houston, el Allan Jackson para Key West, el Florida para Key West.

Los que llegarán hoy.—Hoy llegarán los siguientes vapores: el Mohawc de Miami, el Orcoma de Vigo y el Quirigua de New York.

El Cuba.—De Key West llegó ayer tarde a última hora el vapor americano Cuba, que trajo carga general y pasaeros.

Por los ómnibus

OMNIBUS DE CAMAGUEY

Salidas diarias de Prado y Dragones (Frente al Hotel Saratoga)

Turnos de las 8 de la noche y 5 de la mañana. Pullman número doce y siete.

Entre los distinguidos viajeros que tomaron pasajes para las salidas de anoche y esta madrugada, pudimos anotar los nombres de los siguientes: Con destino a Camagüey los señores Franco, Brito, Casimiro García, Juan Alvarez Ocaña, Eduardo Peñón, Pedro y Manuel Acosta del Pino, Sebastián Arce y señora, la señorita Fedora Domínguez y el joven Roberto Domínguez. Regresa a Santiago de Cuba el señor Garcés; también a la capital oriental se dirigen los señores Adolfo Hernández y Darino Vázquez y familia. El doctor Antonio de la Carrera a Colón; Carlos Martínez a Ciego de Avila; Edilberto Aguiar a Santa Clara y las señoritas Carmen y Asunción Martínez del Pozo hasta Bayamo.

Turno de las 7.30 a. m. Pullman número 1.

El conocido abogado y notario, doctor Tomás Estrada Suria con boleto para Bayamo; el señor R. Alonso, agente de la «Polar» en Matanzas que se dirige a dicha ciudad; Roberto Behar y Adolfo Miranda a Camagüey; la señora María C. Albona de Martínez y el joven Luis Daniel Albona a Santa Clara.

Salida de las 12.30 p. m. Pullman Mack número 2.

Sin cabida para un solo viajero más partió a su hora este rápido y cómodo coche. Pudimos anotar muy pocos nombres. Los señores Mac Elrroy, M. Trickey, Arturo Fernández, José Antonio Pérez Valdés, y Vicente Estrella para Camagüey; Oscar Acharandio a Manacas; Roberto Ardura a Santa Clara; Rafael Martín a Ciego de Avila y varios mjs para distintos lugares de la Ruta Central.

FALLECIO UNA HERMANA DEL EXPRESIDENTE THEODORE ROOSEVELT

NUEVA YORK, febrero 18. (AP). Mrs. Douglas Robinson, hermana del ex-presidente Teodoro Roosevelt, falleció ayer en su residencia de esta ciudad, víctima de pulmonía doble.

Mrs. Robinson tenía 71 años de edad, y era la última superviviente entre los hermanos Roosevelt.

EL POETA PERUANO DOMINGO MARTINEZ LUJAN, MURIO EN LIMA, AYER, A LOS 61 AÑOS

LIMA, fbrero 18. (AP.)—Domingo Martínez Luján, conocido poeta peruano, falleció hoy a los 61 años de edad en un hospital.

Su muerte no llegó a ser conocida siquiera de sus familiares hasta que la prensa publicó la noticia.

CREE UN MEDICO QUE ZANGARA PADECE DE TOXEMIA INTESTINAL QUE LE ENVENENO EL CEREBRO

Este facultativo dice haber asistido del mismo mal a un individuo que trató de matar al Presidente Harding, caso éste que se mantuvo en secreto, y no llegó a cristalizar

TRENTON, N. J., febrero 17 (AP) El doctor Henry A. Cotton, alienista de fama internacional, comentando hoy sobre los «dolores de estómago» que «inspiraron» a Giusepe Zangara en su atentado contra la vida del presidente electo Roosevelt, aseguró que un individuo, que padecía del mismo mal había participado en un complot para matar a Warren Harding.

El complot contra el presidente Harding, dijo el doctor Cotton nunca fué publicado. Dijo que el individuo mencionado, que más tarde fué paciente suyo, había preparado planes para matar a Harding en Pinehurst, N. C. donde el ex presidente estaba de vacaciones.

«Ese hombre cuyo nombre no puedo divulgar»—dijo el célebre médico—«era un comerciante de New Jersey, que en sus ratos de ocio se dedicaba a «inventor». Al fracasar sus inventos, se trastornó, declarándose «enemigo» del gobierno. Fué a Pinehurst con dos pistolas automáticas con el objeto de matar a Harding.

«Sin embargo, después de haber leído un artículo sobre el Cristianisma habló con un pastor sobre sus conflictos mentales. El pastor a su vez se puso al habla con el presidente Harding, informándole del peligro que corría. Los agentes del servicio secreto arrestaron al «inventor» cuando este regresó a su residencia en Camden.

El doctor Cotton dijo que el hombre había sido internado en un hospital donde fué sometido a un tratamiento especial que terminó en el año 1931.

«Este hombre sufría de un mal intestinal»—dijo el doctor Cotton—«He comprobado que el 80 por ciento de nuestros casos mentales son producto de «Toxemia» intestinal, que «envenena» el cerebro. Las noticias de que el agresor de Mr. Roosevelt sufre de dolores en el estómago, me hacen creer que su caso es parecido al citado».

EL ADMINISTRADOR DEL CENTRAL «CUNAGUA», SR. MANUEL DELGADO, FALLECIO

MORON, febrero 18.—DIARIO, Habana.—En la madrugada de hoy, en la ciudad de Ciego de Avila dejó de existir el señor Manuel Delgado, administrador del «Central Azucarero Cunagua». Su cadáver fué trasladado al propio Central habiendo pasado por esta a las tres de la tarde, uniéndose al tren especial que lo conducía, una comitiva de amigos del finado, acompañándole hasta el lugar antes dicho donde se le dará cristiana sepultura mañana.

El señor Delgado había sido electo concejal del Ayuntamiento de este término, por el Partido Conservador, debido a las grandes simpatías que disfrutó en vida por sus dotes de caballerosidad.

La muerte del señor Delgado ha sido muy lamentada en este término. Paz a los restos del finado y tengan sus familiares la resignación cristiana para soportar tan duro golpe.—PILA, Corresponsal.

PIDEN QUE NO CIERRE LA SUCURSAL DEL ROYAL BANK OF CANADA EN LA VIBORA

Una comisión de vecinos de la barriada de Jesús del Monte y Víbora nos ha visitado en solicitud de que hagamos constar sus deseos de que no se cierre la Sucursal del Royal Bank of Canada en aquella barriada populosa.

Al efecto nos significaron que dicha sucursal tiene actualmente 440 cuenta-correntistas y 1.244 depositantes de la Caja de Ahorros. Fué fundada en 1921, siendo desde entonces administrador de la misma el señor Mariano Dumás.

Por último, nos manifestaron que la supresión de referencia causaría los naturales perjuicios.

Pide condena el fiscal para los ladrones de autos

Hurtaron un auto y después lo desfiguraron y vendieron. Una causa contra los farmacéuticos

Antonio Toledo Airado, conocido por «Al Capone Cubano», y también por «El hurón» o «Seguita», José Baqueiro Hernández, (a) «El millonario», Martín Aldama González y Juan Aguilar Acosta, que tomaron participación en el hurto de un automóvil Ford, al que luego desfiguraron y vendieron, deberán ser condenados a la pena de dos años, once meses y diez días de presidio correccional. según el Ministerio Fiscal.

Asegura que los tres primeros sustrajeron y se apropiaron el 27 de diciembre pasado, con otros desconocidos hasta ahora, de un automóvil Ford, propiedad de Rafael Villasuso Villaverde, que se encontraba estacionado en la Avenida de la República, (San Lázaro), cerca de Infanta y ya en su poder la máquina la condujeron a Santa Clara, donde el Aguilar, que estaba de acuerdo con ellos, la desfiguró cambiándole el color de la pintura y el número del motor, vendiéndola a Ignacio Isaías Rodríguez, el que entregó a cuenta del precio ciento cincuenta pesos, siendo ocupada la máquina en su poder, repartiéndose los cuatro procesados el importe del dinero recibido en proporción que se desconoce.

Valoriza el fiscal el auto en quinientos pesos y el seguro en ochocientos cuarenta, cantidad que pagó una Compañía de Seguros de automóviles, que la abonó a su vez, al perjudicado.

QUE SE PROCEDA CONTRA LA ASOCIACION FARMACEUTICA

A virtud de los graves cargos que ha formulado el sub inspector de la Policía Judicial, Francisco Suárez, contra los componentes de la Asociación Farmacéutica Nacional en el proceso que se les siguió por confabulación para alterar el precio de las cosas, (patentes), el Fiscal de la Audiencia ha interesado del juez de Instrucción de la Sección Tercera para que dirija el procedimiento contra los acusados.

La causa que se venía siguiendo fué archivada, pero, seguramente ahora será puesta nuevamente en curso.

El fiscal acompaña a su escrito al Juzgado un ejemplar del «Heraldo Farmacéutico», del pasado diciembre, como pieza de convicción.

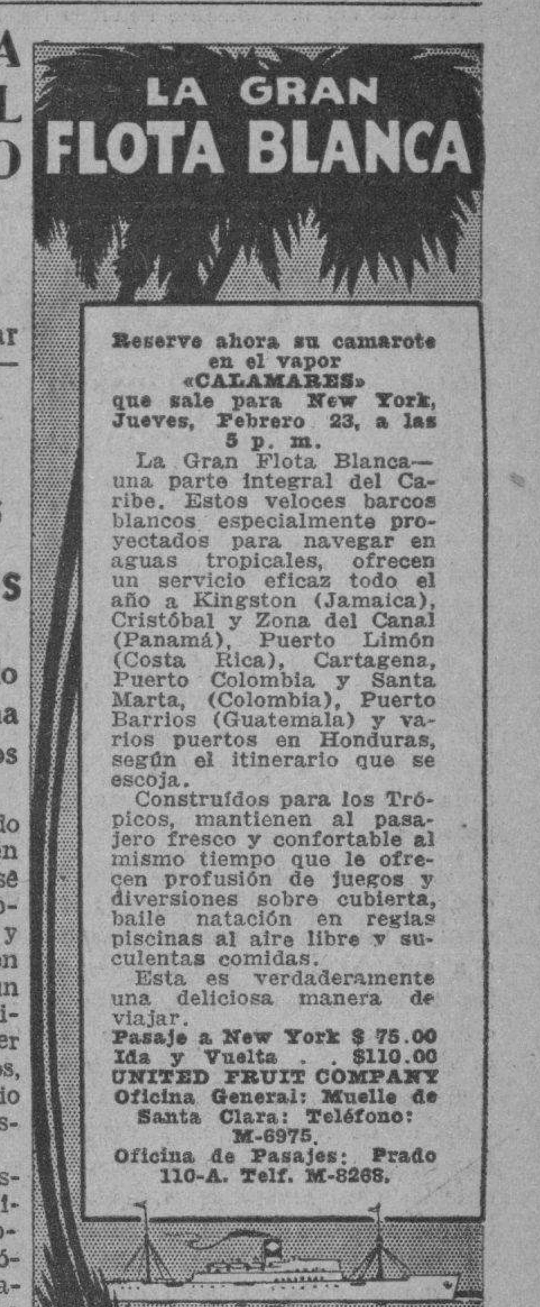

HOLLAND-AMERICA LINE
(LINEA HOLANDESA-AMERICANA)
El afamado trasatlántico
"VEENDAM"
saldrá de la Habana fijamente el día 27 de FEBRERO para PLYMOUTH, BOULOGNE-SUR-MER y ROTTERDAM, vía NEW YORK.
Excelentes acomodos disponibles
R. DUSSAQ, S. en C.
Agentes Generales
Oficios No. 24 — Teléfonos: A-5639 M-6278

COMPAÑIA TRASATLANTICA FRANCESA
Línea Francesa — French Line — VAPORES CORREOS
Para el HAVRE La Nueva Motonave
"LAFAYETTE"
Saldrá de la Habana el 13 de Marzo 1933, a las 12 m. para el HAVRE (vía New York)
Con dos días de estancia en NEW YORK
Llegará al HAVRE el 25 de marzo
Vapor Correo Francés
"GUADELOUPE"
Saldrá para VERACRUZ:
25 de Marzo — 9 de Mayo — 23 de Junio
Saldrá para CORUÑA, GIJON, SANTANDER Y SAINT NAZAIRE:
5 de Abril — 19 de Mayo — 4 de Julio
Estos vapores admiten pasajeros de Cámara y Tercera Clase
Aceptan CARGA
Para más informes dirigirse a:
ERNEST GAYE
O'Reilly 8 — Apartado 1090 — Tel. A-1476
HABANA

Compañía HAMBURGU-SA Americana
amburg-Amerika Linie
Salidas de la modernísima y rápida Motonave:
"ORINOCO"
de 15.000 toneladas — Nueve días a España
para ESPAÑA (Vigo, Coruña, Gijón y Santander)
SOUTHAMPTON, BOULOGNE, AMSTERDAM y HAMBURGO
ABRIL 23. — JUNIO 17. — AGOSTO 19.
Primera Clase — Clase Turista — Tercera en Camarote
Para SOUTHAMPTON (Ingl.) BOULOGNE (Fr.) HAMBURGO:
SALIDAS VIA NEW YORK
por los gigantescos vapores alemanes:
"Resolute" y "Reliance"
de 30.000 toneladas
conectando en New York el mismo día y en el mismo muelle con los célebres vapores del tipo «Ballin», provistos de tanques de estabilización (sin mareo).
Vapor "Reliance" Marzo 5
" "Reliance" Marzo 26
" "Resolute" Mayo 14
Un viaje vía New York sin interrupción
Mientras pasea en New York, se trasborda el equipaje.
Para más informes: Edificio: Hotel Plaza, por Monserrate. Pasajes de Tercera: Inquisidor 37. M-8447.
LUIS CLASING
Sucesor de Heilbut & Clasing
Apartado 729. Tel. A-4878.

PANAMA PACIFIC LINE
BUQUES TURBO-ELECTRICOS DE 33,500 Toneladas.
PROXIMAS SALIDAS:
"VIRGINIA" para San Francisco
vía Panamá, Febrero 21
"PENNSYLVANIA" para NEW YORK
Febrero 24
En la magnífica clase de turista a NEW YORK
$ 75.00 IDA Y VUELTA.
Agentes:
THE WEST INDIES SHIPPING & TRADING CO.
Wm. H. Smith, Presidente.
OBISPO, 75. — TELEFONO: A-7322.

LLOYD NORTE ALEMAN
A EUROPA
Vapor "Río Panuco" Febrero 20
Southampton, Boulogne y Bremen.
Vapor "Sierra Ventana" Marzo 20
Vigo, Coruña, Gijón, Santander, Southampton, Boulogne y Bremen.
Pase la Semana Santa en Europa
COMPAÑIA NAVIERA
Lloyd Norte Aleman S A.
Agencia General para Cuba
CAMARA Obispo 28 A-3455. — TERCERA Acosta 4 M-8066. — FLETES Oficios 18 M-3951. M-8082
LLOYD NORTE ALEMAN

La HOLANDESA AMERICANA
(Holland-American Line)
Reanuda su servicio de pasajeros para los puertos del Norte de
ESPANA
El conocido vapor:
MAASDAM
saldrá fijamente para
Vigo, Coruña, Gijón, Santander y Rotterdam
El día 2 de MAYO
OTRAS SALIDAS: Vapor "LEERDAM" el día 3 de JUNIO
Vapor "MAASDAM" el día 3 de JULIO
Para informes dirigirse a los señores:
R. DUSSAQ, S. en C.
OFICIOS 24 — Habana — APARTADO 1617
Telfs: A-5639 y M-6278
O a los sub-agentes en todos los pueblos del interior de la Isla.

Compañía del Pacífico
MALA REAL INGLESA
(The Pacific Steam Navigation Company)
VAPORES CORREOS INGLESES
A ESPAÑA, FRANCIA e INGLATERRA
Por el magnífico trasatlántico de 25 mil toneladas
"Reina del Pacífico"
SALDRA DE LA HABANA
EL 18 DE MARZO
PARA
VIGO, CORUÑA, SANTANDER, LA PALLICE y LIVERPOOL
PRIMERA, SEGUNDA Y TERCERA CLASE

Salidas para Europa:		Salidas para Centro y Sud América	
Reina del Pacífico	Mar. 18	Orduña	Febrero 19
Orduña	Abril 1o.	Orcoma	Marzo 22
Orcoma	Mayo 6	Reina del Pacífico	Abril 24
Reina del Pacífico	Mayo 29	Orduña	Mayo 24

Servicio a PANAMA, PERU y CHILE Vía Kingston
El Vapor
"ORDUNA"
SALDRA EL 19 DE FEBRERO
Para informes generales, reservaciones, fletes, etcétera:
AGENTES GENERALES
DUSSAQ Co. Lt. S. A.
PALACIO DEL CENTRO ASTURIANO— Telf.: A-6540—Habana.

M.E.C.D. 2016

Editado por la Compañía DIARIO DE LA MARINA (S.A.) cuyo programa consiste: «En la defensa de los intereses generales y permanentes de la Nación cubana, de los especiales de la Colonia española establecida en la misma y de la unión y armonía entre los diversos elementos que conviven en el país».—Artículo 1o. de los Estatutos.

DIARIO DE LA MARINA

Fundado en 1832. Dirigido hasta 1919 por don Nicolás Rivero y Muñiz. Oficinas: Habana, Prado 103; New York, Joshua B. Powers Inc. 220 East 42 nd. Street.

TELEFONOS: Dirección..... A-4151 Administrador, Contador, Anuncios, Suscripciones.. Quejas, Talleres y Correo .. .. M-7911—M-7912—M-7913 Jefe Redacción: A-3205—Clasificados: A-3333 Agencia de Marianao FO-7380

Precios de suscripción al DIARIO DE LA MARINA
Habana y Provincias:
Mes: $1.20. Trimestre: $3.25. Semestre: $6.25. Año: $12.00
Extranjero:
Trimestre: $4.25. Semestre: $8.00. Año: $15.00.
Edición Dominical (Para el extranjero solamente):
Semestre: $3.00. Año: $5.00.

DEL LEJANO AYER

(Hojeando la colección del DIARIO) **por R. A. CATALA**

Muchas y muy generosas cartas recibimos en que la galantería de sus autores agota los más halagadores elogios. Aunque la ingratitud es ley general de las almas, y conforme con ese axioma del pesimismo debemos ser cautos en el agradecimiento para no caer en la ingenuidad de una inmotivada ufanía, no debemos serlo tanto que lleguemos a la descortesía y aun a la indiferencia, cosas ambas peores que la ingratitud.

Nos damos cuenta, quizás mejor que los que nos aplauden, que los elogios, más que a nuestra persona o a nuestra pluma, van dirigidos a los temas de nuestros artículos y esto sí nos regocija, porque no deja de ser consolador el observar cómo se conmueve esta generación tildada de irreverente y egoísta, que se dice de espaldas al pasado, ante las glorias verdaderas del ayer lejano, ante los hábitos de nobleza de nuestros progenitores, ante el amor a lo grande y a lo bello de nuestros antepasados, ante el reajuste de valores, de todo orden, en fin, en que tratamos de inspirarnos.

El natural alborozo de los que no son ya jóvenes ante nuestras evocaciones del pasado, llega también hasta nosotros en forma inusitada. Al remover los hechos viejos se avivan pasiones dormidas, se vuelve a vivir la vida que nos parecía muerta, y en este curioso destejer "la tela de Penélope de un sueño" encuentran motivo inesperado de gratas emociones. Ecos de esos sacudimientos nos llegan en cartas apasionadas, que queremos agradecer profundamente al reproducir hoy la última recibida, reflejo de un alma femenina superior, de cultura y talento, que sabe expresarse en forma no vulgar. Viene firmada por la respetable señora Dolores Truffin, hermana de aquel inolvidable gentleman que se llamó Regino Truffin, gran señor en la vida social y financiera de la Habana, ilustre representativo de aquellas costumbres patriarcales en una época en que el alma cubana estaba en la plenitud de los timbres de virtud y de honor que dieron la fama a la "isla encan" dieron fama a la "isla encantada" de tierra de la caballerosidad.

Dice así la carta:

Señor R. Catalá:

Benditos sean usted y su pluma que hicieron correr por los amargos surcos que los años han trazado en mi rostro, las escasas lágrimas que aun pueden manar del ya casi seco manantial de mis ojos, que fueron bellos cuando los hacían brillar la juventud, el amor y la fé, retratando en sus hoy opacos cristales, los paísajes y escenas de la Cuba de hace casi un siglo, que usted trajo bondadosamente ayer para regalo de las viejecitas, a su "Lejano Ayer" del 13, reviviendo en nuestras marchitas almas, el recuerdo de aquellos venturosos días de vida sencilla, señorial y digna, que ya jamás volverán!

Francisco de Paula Gelabert, Ramón de Palma, Anselmo Suárez, Luis Victoriano Betancourt.. ¿Porqué en su bondad no transcribe usted algunas líneas de aquellos cubanísimos escritores, que tan bien nos retrataron a nosotras, a nuestras madres y abuelas? ¿Por qué no colecciona usted sus amenísimos artículos en un libro que tanta falta hace a las letras patrias, a nuestra historia, y que hasta el día nadie como usted ha escrito?

Créame, señor Catalá, que su Sección tal vez sea la más interesante y amena de ese viejo DIARIO, incomparable archivo de incalculable valor, en cuyas amarillas páginas el tiempo amontonó todo el pasado de un pueblo más desgraciado que malo y errado, y a nuestro juicio de no difícil regeneración.

Háblenos, señor Catalá, del "lejano ayer" de los años 33, cuando Tacón; del 44, del 50, cuando el florecimiento de Matanzas; de la Patti, la Gazzaniga, Gothschalk, de la Avellaneda, de los bailes de entonces, las danzas y contradanzas, los lanceros, rigodones, cuadrillas, de los elegantes valses, y aun minuetos, y... a propósito ¿de cuándo es en verdad **La Paloma**, de Iradier? Y el **Negro Bueno**, que yo oí desde niñita?

¿Lo recordará la señora León viuda de Bellido, nonagenaria que como yo **aun vive?**

Gracias, señor Catalá, gracias por su "Lejano Ayer" en nombre de todas las viejecitas, flores marchitas también del **Lejano Ayer**.

(fdo.) Dolores Truffin.

Gestos como el de esta respetable dama son de los que sirven de aliento al escritor público, porque nos dan la sensación de haber sabido interpretar los sentimientos y deseos de los sectores de la sociedad a quienes nos dirigimos.

Algunos de los temas a que se refiere la señora Truffin ya han sido tocados en esta Sección, pero volveremos a insistir sobre ellos para ampliarlos. En cuanto al esplendor de aquella refinada sociedad matancera, de los tres primeros cuartos del siglo XIX ¿qué decir que pudiera igualar a lo que con pluma tan amena como bien informada, ha escrito recientemente la cultísima dama matancera **Lola María,** hija del opulento caballero José Manuel Ximeno y de la bellísima y distinguida María de la Cruz Veil, prócer matrimonio que en su tiempo representaron la riqueza señorial, la hospitalidad y las más altas virtudes domésticas de aquella sociedad?

Lola María, casada más tarde con el notable y talentoso bibliógrafo y crítico José Augusto Escoto, ha escrito un libro único en la bibliografía cubana con el título de **Aquellos tiempos,** en que se agota la historia social y anecdótica de la ciudad que bañan los ríos San Juan y Yumurí.

¡Matanzas! La llamada con razón "Atenas de Cuba", de donde vino en 1832 el periódico **El Lucero,** la inquieta y brillante hoja periodística que al trasladarse a la capital no tardó en fusionarse con la que se publicaba aquí con el título de **El Noticioso** y formaron **El Noticioso y Lucero,** precursor de nuestro DIARIO DE LA MARINA. Ya existía allí **La Aurora,** que durante mucho tiempo fué el diario más importantè de Cuba.

En ese libro inimitable de **Lola María** espigaremos notas y noticias del más alto interés para dar una idea de lo que fué aquella admirable sociedad matancera de mediados del siglo XIX, en donde se inició la alta cultura cubana.

CRONICAS DE MUJER

"SODESCU"

Dos mujeres, representaciones, según Alejandra Kolontay «del nuevo tipo femenino» —raíces palpitantes de la mujer— individualidad, ofrecen al mundo intelectual cubano una idea que viene a ser como una afirmación de personalidad definida.

La de asociarse, hermanarse, las escritoras de Cuba.

Y estas mujeres valientes, amasadas con harinas de propios trigales, enhebradas con hilos de íntima consistencia, en vanguardia de luz y de fe, lanzan la idea con lozanía de flores en fiesta.

Berta Arozarena de Martínez Márquez, René Méndez Capote de Solís, he aquí los nombres-madres de las dos incubadoras del festín femenino.

La idea, tejida con airones de bandera de la tierra, acariciada con amoríos de sedeños dedos, caldeada en el horno-corazón de la criolla, tendrá la divina luminosidad de nuestro cielo azul.

La mujer intelectual, escritora—capacitada y consciente de su propia vida— se asocia para laborar y luchar en lides de pluma.

«Sodescu»: así se denominará la sociedad femenina que dará a conocer la labor literaria de nuestra mujer, tanto en Cuba como en el extranjero, estableciendo un sólido intercambio de ideas por medio de libros, folletos, revistas.

Tendrá una revista «Sodescu», cuyo fin, amparador y maternal, como engendrado por anhelo femenino, cobijará bajo las alas de sus columnas, a toda mujer pensadora, razonadora, que en las líneas de un artículo, o en los cimbreos de unos versos, quiera decir al mundo la verdad de su conciencia.

Y es que hay veces que por falta de altar quedan ocultas las bellas oraciones de los devotos.

¡Tanto se rezará en silencio que no se sepa!

Ello nos recuerda «los genios perdidos» de que hablara Zamacois en lejana crónica... que guardamos en un fárrago de viejos papeles de familia.

Nuestros dedos palpan esta crónica con avidez, queriendo desentrañar en sus párrafos el misterio del tiempo que pasó.

En ellas dice Zamacois:

—«Y no me digan que el verdadero genio, tarde o temprano se abre camino y llega a donde merecía llegar. No es cierto. Para que las iniciativas del alma prosperen, es indispensable que entre el sujeto activo y el medio ambiente, medien relaciones cordiales.

Y agrega: «Si Hernán Cortés hubiera nacido en nuestro siglo habría sido comerciante, un «rey» tal vez, del petróleo o del acero, nunca un conquistador con acicates y cotas de malla».

Y nos habla lugeo Zamacois de la legión de actrices innatas que murieron sin siquiera pisar un escenario.

De los hombres, que semejantes a los niños que nacen muertos, pasaron por el mundo sin cumplir su misión.

Estaban llamados a ser mucho y no fueron nada.

Por eso es alta, amparadora y maternal la misión de «Sodescu».

¿Por qué han de ser algunas pobres mujeres,, placas indefinidamente comprimidas?

Bajo el techo del hogar, el Destino rubrica con su sonrisa fría de crueldad fría, la eterna inacción de ellas. Esperan pacientes. Intimamente lloran el destrozo de sus vidas ignoradas, rotas.

«Son los genios perdidos», de que nos hablara Zamacois...

Berta Arozarena de Martínez Márquez - René Méndez Capote de Solís: promotoras de una idea que encierra altos fines de libertad femenina.

¡Mujeres cubanas: pensad que vuestra personalidad tiene color y vida propia!

Llegue nuestro reclamo, como onda redentora, hasta las mujeres del «tipo antiguo».

Hasta las Evas que aun duermen en cunas de rosas...

A la puerta de vuestras vidas tocan dos mujeres nuevas.

Vienen a despertaros.

¿Verdad que hay una sorpresa festiva en vuestras intimidades?

¿No va como desplegándose, desarrugándose, desenvolviéndose vuestra individualidad consciente, con la dejadez de un enliado paquete de sedas antiguas?

Mujeres: que no quede una sóla Eva rezagada...

Ya viene arrolladora la densa muchedumbre femenina, a tomar por asalto la vanguardia.

¿Quién no quiere vivir la alta vida del pensamiento?

¿Quién desprecia un puesto de gloria y de luz?

¡Mujeres cubanas: a las filas!

Seamos todas bajo la misma bandera. Con igual sueño de redención en el alma.

No sólo se unan las escritoras. También las artistas. Las pensadoras. ¡Toda mujer de raza nueva que tenga cerebro y corazón!

¡Mujeres, despertad, que va a celebrarse la fiesta de las flores!

Lucila de CASTRO

SANIDAD ESTUDIA LOS DIVERSOS TIPOS PARA MATADEROS EN LA ISLA

El secretario de Sanidad se dirigirá al de Gobernación pidiéndole obligue a los alcaldes municipales a incluir en sus presupuestos próximos la plaza de veterinario para la inspección de los mataderos, pues la mayoría de los ayuntamientos carecen del mismo, haciendo muy difícil la inspección de las reses a sacrificar y la venta de la carne.

El doctor Valdés Ruiz, jefe de inspección de Carnes y Mataderos, acompañó ayer a los ingenieros Rogelio Espinosa y John Hernández, en la visita que giraron a los mataderos Industrial y de Luyanó, pudiendo apreciar el funcionamiento de los mismos. Dichos ingenieros han sido comisionados para confeccionar diversos tipos Standard de mataderos de acuerdo con las disposiciones sanitarias vigentes y el número de reses que sacrifican diariamente.

PROHOMBRES MENCIONADOS PARA EL GABINETE DE MR. ROOSEVELT DEJARAN UN VACIO TREMENDO EN EL SENADO

PROMESAS PRE-ELECCIONARIAS

El Problema del Presidente electo es el escoger un Gobierno capaz de abordar la Crisis a que estamos sujetos.

(De nuestra redacción en New York)

NUEVA YORK, Febrero 12. — En las conjeturas que se hacen sobre quiénes formarán el futuro gobierno de Mr. Franklyn Delano Roosevelt, suenan los nombres de tres Senadores que dejarían un vacío imposible de llenar en el Senado de la República.

Estos tres Senadores son Carter Glass, de Virginia; Cordell Hull, de Tennessee y Thomas Walsh, de Montana. Este triunvirato de ancianos es progresista en cierta forma y aunque no se pueden clasificar como liberales tampoco se podrían llamar conservadores. Son tres hombres capaces, expertos en política y cada uno de ellos muy versado en cierto ramo de la vida pública. Los tres gozan de excelente reputación y sobre sus debilidades resalta la confianza que se tiene en su sinceridad y honradez.

En la campaña pre-eleccionaria Mr. Roosevelt prometió a su público el rodearse de los mejores cerebros que su partido tiene. Se dijo entonces que dada la abundancia de hombres capaces en el Partido Democrata Roosevelt no tendría dificultad en encontrar ayuda competente en sus labores. El período presidencial que comienza es uno de los más críticos en la historia de la República.

Con más de quince millones de personas sin trabajo el país está francamente amenazado por varios lados. Ante la desconfianza internacional de nuestros días, la mala voluntad que en el extranjero allegó la administración saliente gracias a los altos aranceles y a otras medidas francamente antagonistas al resto del mundo, es natural el esperar que los próximos cuatro años requieran un gobierno algo más que competente en la Casa Blanca.

La amenaza de la revolución social no es un sueño. Los dirigentes políticos más conscientes preven consecuencias funestas si no se logra detener en alguna forma esta carrera que llevamos hacia el caos económico. Perdido el último rayo de esperanza, el hombre generalmente se degrada o se suicida. La revolución social puede ser una de estas dos alternativas. En la desesperación que el hombre produce se ven espejismos en las divagaciones de agitadores demagógicos. Un padre que ve a su hijo hambriento es capaz de todos los sacrificios. El miedo a la soldadesca no detiene al padre de un hijo hambriento.

El robo o pillaje en pequeña escala casi siempre ha precedido a la revolución organizada. El pillo de necesidad es meramente un revolucionario sin partido. Varios pillos organizados forman el brigandaje. Y del brigandaje a la revolución hay sólo un paso. La frontera entre el brigante y el héroe es casi indiscernible.

o

Las compañías de seguros de Brooklyn rehusarán dar pólizas contra robos. Los robos son demasiado frecuentes. Desde el 19 de Diciembre al 31 de Enero los tipos de seguro contra robos en una parroquia de esta flor de civilización que llamamos Nueva York, han subido de diez pesos por mil a 27 por mil. Este premio es aún mayor sobre joyas o artículos caseros en cuyo caso el premio es de 32 pesos por mil. Un tipo casi prohibitivo. Y aun así varias compañías de seguros han dicho que en el futuro adoptarán una de estas tres medidas:

1—Aumentar aún más el tipo de seguros.

2—Mantener un cuerpo especial de policía.

3—Retirarse en absoluto del campo de seguros contra robo.

LA CAUSA DEL MAL

Estos robos endémicos se deben a la miseria espantosa de nuestros días. Nueva York tiene hambre. Los hombres y las mujeres que cometieron el error de casarse en los días más prósperos y de tener hijos hoy recurren al robo para dar que comer a sus hijos.

Toda esta gente es honrada nominalmente. Pero el hambre, ya se ha dicho, es mala consejera. Toda esa gente era conservadora. Nominalmente es aun conservadora. Pero llegará el día, cuando perdido el respeto a la ley toda esta gente echará su conservatismo al viento y se lanzará a la revuelta con el mismo fanatismo y con el mismo entusiasmo que el revolucionario profesional. Los grandes hombres del día lo creen así.

Y es con estos auspicios que Mr. Roosevelt inicia su período presidencial. El futuro aparece ante la república enturbiado por las nubes económicas. Ningún remedio ofrecido hasta ahora nos parece llevar en sí el antídoto que elimine la causa de la miseria. Se ofrecen paliativos como las obras públicas, dolos, etc. Para llevar a cabo esas obras el Estado necesita dinero. Y el Estado actualmente tiene en sus manos un déficit de cerca de dos mil millones de pesos. El Estado recibe los fondos de esos mismos trabajadores en la forma de contribuciones. Y si esa gente está sin trabajar y no puede comer, mal puede pagar contribuciones.

Es por esto que la formación del nuevo gobierno norte americano tiene un interés especial para los habitantes del mundo entero, ya que los males del mundo suelen originar directa o indirectamente en nuestro medio ambiente.

LIBERALISMO Y CONSERVATISMO

Se ha creido que el plan de Mr. Roosevelt es el de eliminar del Senado todos esos señores muy capaces y muy conservadores de modo que su política progresista pueda desarrollarse sin la traba de un Senado antagonista. Además de los tres caballeros mencionados el Senado cuenta con Mr. Robinson, de Arkansas, que es el tipo genuino del conservatismo. Se ha dicho que este hombre será nombrado embajador a Londres. Walsh suena para Procurador General, Glass para ministro de Hacienda y Hull para Canciller.

Luego quedan en el senado los señores Harrison, de Luisiana; Pittman y Lewis. Contra este triunvirato los liberales señalan a Wagner de Nueva York; King, de Utah; Wheeler, de Montana y Borah, de Idaho. Estos caballeros serán sin duda quienes unidos a Morris, de Iowa y Johnson, de California, y La Follette, de Wisconsin, manipularán la legislación progresista de los próximos cuatro años.

ELECTRIFICACION DEL SUR

El futuro Presidente vislumbra la electrificación del sur de Estados Unidos y la ampliación de la electrificación del norte mediante obras hidráulicas que permitan distribuir energía eléctrica al costo para fomentar la industria pequeña. Contra esteplan levántase el ogro capitalista que ha explotado los recursos eléctricos del país. La monstruosidad Insull que dejó en la miseria a millares de acionistas será el caballo de batalla de la administración en su lucha con los intereses engordados bajo la sombra benévola de la administración republicana.

Cree Mr. Roosevelt que la planta gigantesca construida en Muscle Shoale a un costo de cien millones de pesos y actualmente en la inercia podrá proporcionar energía al sur a un costo de dos centavos el kilovatio. Ese costo será aun menor a medida que se vaya ensanchando la planta.

La fuerza del Niágara que proporciona corriente para parte del Canadá a menos de un centavo el kilovatio y para parte de Nueva York a un promedio de cuatro centavos puede ser utilizada por la administración rooseveltiana. Actualmente, esa fuente natural está en manos de los capitalistas neoyorquinos. En manos del Estado la corriente costaría igual que en el Canadá; algo menos de un centavo el kilovatio. Suficientemente económico para mover las máquinas de múltiples industrias que actualmente están inertes debido al alto costo del combustible.

La electrificación, Mr. Roosevelt cree, abaratará los medios de comunicaciones permitiendo al productor enviar sus frutos a los mercados del este a un costo mínimo. Actualmente una tonelada de repollos se cotiza a cuatro pesos en Texas. En Nueva York cuesta sesenta. El carbón que en la hullera cuesta cinco pesos al distribuirse en Nueva York cuesta al consumidor doce. La naranja que en la Florida cuesta medio peso el ciento, vale en Nueva York tres pesos.

ALTO COSTO DEL TREN

Mediante la electrificación de las vías de comunicación y de la distribución eficiente del Estado, el obrero industrial de las grandes ciudades del norte podría recibir a precio razonable los frutos que se pierden hoy en el oeste y sur del país. Y en cambio el agricultor del sur y del oeste con su producto en forma vendible podría comprar lo que el obrero industrial pudiera producir.

El problema de distribución eficaz es naturalmente el que actualmente conforta a Mr. Roosevelt. Y para resolverlo necesita mano libre en el Senado porque salta a la vista que los intereses todo poderosos, escudados bajo la máscara del conservatismo, tratarán de luchar contra el Presidente en el Senado y en la Cámara. Mr. Rosevelt necesitará poderes dictatoriales. Los intereses, dueños de la prensa que guía la opinión pública, se oponen naturalmente a tal dictadura. Mr. Roosevelt así lo espera. Y es precisamente del éxito de Mr. Roosevelt en su lucha con el conservatismo que depende el porvenir económico del mundo, especialmente de la América española, cuyo mercado más fructífero es Estado Unidos, actualmente incapacitado para comprar los frutos de la América española.

CORRESPONSAL

VIBOREÑAS

María Magdalena Gutiérrez García
Ignacio Alsina Lancís

Una parejita amorosa que desde la noche del viernes por el imperioso mandato de sus apasionados corazones se han unido, serán dichosos que en su nuevo y dulce estado disfrutarán de todas las venturas terrenales, las que solo están reservadas a los que saben amar, y y María Magdalena e Ignacio se aman, se profesan el más intenso cariño, por lo que la diosa Felicidad será su protectora, y la bella amiguita María Magdalena reinará en su hogar como una hermosa soberana del Amor.

En la elegante residencia de sus amantes padres, mis distinguidos amigos los esposos señora Carmen García de Gutiérrez y señor José Gutiérrez Yaques, Mayía Rodríguez número 37, tuvo efecto el acto de su unión ante el Notario Público doctor Mario Recio Forns quien los impuso de los deberes, dulces deberes y obligaciones que contraían por su libérrima voluntad, prometiendo, dichosos y sonrientes, cumplirlos fielmente.

Firmaron el acta de rigor y con ellos los testigos por María Magdalena:

Mi estimado amigo, de muchos años, el Juez Dr. Andrés María Lazcano Mazón, el Dr. José María Hernández Pérez y el señor Luis Castells.

La firmaron por Ignacio:

El afamado cirujano, al que tanto afecto profesa el novio, Dr. Pedro González Lequerica, Jefe de los Servicios Sanitarios Municipales.

El doctor José Ramón Gutiérrez y el señor Emilio López Centellas.

Y en un ambiente de felicidad, de alegría, allí donde todos sonreían contagiados con la felicidad de los nuevos esposos, se pronunciaron expresivas enhorabuenas, se dieron muchos apretones de manos, besos de sus amigas a la linda novia, y abrazos los que lo somos al novio.

Muy dichosos han de ser María Magdalena e Ignacio, pues han de serlo los que como ellos por su felicidad se sienten hoy mejor que ayer, y mañana han de sentirse mejor que hoy, cuando ininterrumpidamente disfruten de la alegría de vivir.

Muchas demostraciones de afecto han recibido de sus familiares y amistades en valiosos regalos, que señalarán para ellos imborrable la fecha del 17 de febrero.

Un riquísimo y abundante buffet nos fué servido, al que le hicimos los debidos honores, recibiendo además las delicadas atenciones de los amables esposos García Gutiérrez, y yo unidas a estas las de mi admirada amiguita, la bella soberana Lolita García Alvarado, prima de María Magdalena, haciéndome practicar la repetición...

A pesar de tener íntimo carácter el matrimonio de tan simpática parejita, puedo mencionar los siguientes nombres de las damas que con Carmen permanecían:

Dulce María Alvarado de García, Rufina Alvarado de García, Nena García de Morató, Librada de la Vega de Fernández, Charo Mariño de Fernández, María Pepa Bacallao de García, señora viuda de Montané, señora Celia Martínez, señora Virginia Menéndez, Asunción R. de Lage, Inés Gutiérrez de Zaldívar. Etelvina León de García, Hortensia Gutiérrez de Díaz, Teresa Aquino de Hernández, señora Loreto García, Graciella Menéndez de Díaz, señora Isabel Zaldívar, señora María López, señora Rosa Lora, señora Josefina Soriano, señora Sara Fernández, Nena Pereira de Lazcano, Amada Azcano de Fernández, Teresa P. de Aquino, señora Amelia González, señora Pastora Valda.

Señoritas:

Olimpia, Micaela y María Antonia Gutiérrez, bella trilogía que formaban las hermanitas de María Magdalena.

La elegante y hermosa señorita la soberana de las sonrisas, Lolita García Alvarado, que es su predilecta prima.

Libradita Fernández, Herminia García Alvarado, Ofelia Mejer, Tita Montané, Margarita Godoy, Zoila, Guillermina y Luisa Martínez, Cachita Pereira, Estela González, Nieves Herrera, Mercedes Sosa, María Antonia González, María Antonia Franca, Zenaida de la Vega, Rafaela Garrido, Clotilde Rodríguez, Pura Navarro, Juanita Díaz, Bestalina Aquino, Violeta Mendivil, Antonia Rivero, Aida Pino, Leonor Becerra, Josefina Alvarez, Isabel Zaldívar, Emilia Fernández, María Luisa Reta, Guillermina y María Luisa Lage, Isaura Fernández, Emilia Zorrilla, Zoilita Hernández...

¡Mis más cariñosos votos reitero a María Magdalena e Ignacio por su felicidad!

NOTA AMOROSA

Continúo con el más agradable de los temas.

El martes, desmintiendo lo «fatídico» del día pues el pequeño dios no es supersticioso, quedó sancionado oficialmente el compromiso amoroso entre la gentilísima y bella figulina Laura Pumareja y Such y el afortunado joven, sentimental violinista e inteligente estudiante de la Facultad de Medicina, Victoriano de la Sota.

Formularon la petición los padres de Victoriano estimados esposos señora Esperanza Wissie de la Sota y el señor Victoriano de la Sota, retirado ya de sus actividades mercantiles, ante los de la graciosa novia Sara Such de Pumareja y señor Miguel Pumareja.

Como ofrendas a la novia, tanto su prometido como sus amistades encargaron a Manolo Cofiño las más delicadas flores de su Aralia predilecta, entre las que permanecía Laura como la más preciada, al ser sonriente.

Para ella y Victoriano es mi más expresiva enhorabuena.

LA NOVENA SINFONIA DE BEETHOVEN

Por fin hoy la escucharán por vez primera nuestras familias, a las diez de la mañana en el teatro Nacional por la gran Orquesta Filarmónica dirigida por su Director mi admirado amigo Amadeo Roldán, siendo solista la soprano Luisa de Lepa-Ves; contralto Elisa Vázquez; tenor Sinforiano Galán y barítono el amigo Alberto Márquez.

Antes la Coral de la Habana que dirige competentemente la afamada profesora señora María Muñoz de Quevedo, interpretará obras de Bach M. Haydn, Millet y Usandizaga, siendo solista la celebrada cantante y bella dama Alix Diana de Pino.

SOCIEDAD ARECA

Ha empezado ya un interesante campeonato de primera y segunda categoría, de hand ball intersocios, y se jugará los lunes, miércoles y viernes por la noche, siendo las parejas Orlando y Manolo Infiesta, Arturo Carvajal y Mario Cabezas, el viejo Carvajal y Carlos Jorge, Benigno y Cheo, el viejo Carvajal con Félix García, Jesusillo Guerra y Fernandito Carvajal y Díaz y Sotelo.

Mañana lunes prometen asistir muchas figulinas arequeñas, que si tienen sus simpatizadores, aun nadie lo sabe, hasta que yo, siempre «chismoso» lo diga...

Muy anticipadamente digo que ya se piensa por la Directiva de Goyito Guas celebrar el segundo sábado de abril una fiesta, de la que tendré bien enteradas a mis lectoras.

SARAH RODRIGUEZ PARRA

Completamente restablecida ya la admirada amiga, mi predilecta amiga debo decir, después de haber sido víctima de la grippe por unos días.

Pero siempre animosa, no estando bien, en esos días de su reclusión, no dejaba de laborar como la más activa propagandista de la Verde Enseña Arequeña.

Mi más afectuosa enhorabuena decido a Sarah, a la que saludaré personalmente.

GRAN CINEMA

En matinée, tanda de la tarde y por la noche:

Las cintas «Una Vez en la Vida», «El todo por el todo», revista, cartones y el séptimo episodio de La Profanación de una tumba.

El jueves será estrenada «El Caballero de la Noche», de Mojica.

EN LA BOMBONERA

Gran programa de hoy, en matinée la comedia Sinfonía Subterránea. A media voz, Móntalo Cow Boy y Tiburón. El sábado día 25 será estrenada la gran cinta Tierra de Pasión.

Y queda en pie mi ofrecimiento de dar una interesante noticia de nuestro primer coliseo...

NUEVO TEATRO

Con el nombre de Teatro Modelo se ha inaugurado en Juan Delgado y General Lee un amplio, ventilado y elegante salón, siendo su propietario el Sr. Servando Revilla, que ha designado como Administrador al estimado joven Antonio Pedrinán, director de la «Hora Hollywood» en la estación C M C R.

Ha sido bien acogido por las familias residentes en las populosas barriadas de Santos Suárez y Reparto Mendoza, y hasta el presente los amigos Revilla y Pedrinán están correspondiéndoles, presentando un ameno y atractivo espectáculo, y pronto establecerán los días de moda con muchos obsequios para las damas.

Les deseo la continuación de su triunfo, seguro de que sabrán obtenerlos siempre.

Urbano del Castillo.

LA CAMARA DESECHARA LA LEY SECA

Garner está seguro de que habrá suficiente mayoría para abolir la Enmienda

WASHINGTON, febrero 18. (AP) —Los jefes del Congreso se muestran altamente jubilosos confiando en que la Cámara aprobará el proyecto de ley del Senado que propone la derogación de la Enmienda Constitucional XVIII.

Los jefes de partido hacen predicciones optimistas desde que los demócratas celebraron una conferencia, comprometiéndose todos los representantes de esa filiación a darle su voto.

Sonriendo de satisfacción después de la reunión de los demócratas, el presidente de la Cámara, Mr. Garner, dijo: «Me parece que las perspectivas son buenas y que tendremos un amplio margen».

«Se aprobará con unos veinte votos de mayoría por lo menos» dijo el representante Rainey de Illinois, jefe parlamentario, al resumir la situación.

Habiéndose convertido la acción congresional de una controversia de resultados inciertos, en una formalidad, el interés de la opinión pública se concentra en los Estados, treinta y seis de los cuales deben ratificar el proyecto para que la Enmienda Constitucional XVIII desaparezca.

Cuarenta y tres legislaturas de los Estados están ahora en sesión y se reunirán en el presente año. Muchas de ellas, sin embargo, tienen un límite estatutorio para la celebración de sesiones y tendrían que actuar rápidamente para convocar a las convenciones de los Estados que son las que han de decidir la cuestión.

Se necesitan las dos terceras partes de los votos de la Cámara para aprobar el proyecto del Senado. En la primera sesión celebrada por la presente legislatura nacional, una proposición democrática para la derogación de la Enmienda citada fué rechazada por 272 contra 144 votos, o sea, por un margen de solo seis votos, habiéndose opuesto entonces a la medida 44 demócratas y 100 republicanos.

En la reunión de los demócratas habida hoy, 115 votaron en pro de la medida y 46 en contra.

Los republicanos húmedos se reunirán mañana para saber los votos con que cuentan. Los secos no han formulado planes con el fin de realizar un ataque concertado contra la medida.

El representante Bachmann de West Virginia ha consultado a muchos republicanos y dijo hoy que una docena de representantes de su partido que votaron la vez anterior contra la derogación de la enmienda por que no daba protección a los Estados secos, han indicado sus deseos de aprobar el proyecto.

HUNDIDO UN BARCO POR OTRO

El hundido se hallaba en aguas de Portugal, pescando. Chocaron al ser perseguido

LISBOA, febrero 18. (AP) El vapor pesquero español Huelva, que estaba pescando en aguas territoriales portuguesas, fué perseguido por el cañonero portugués Lidador. Al verse perseguido, el capitán del Huelva hizo una rápida maniobra, tratando de provocar un choque con el Lidador; el cañonero logró evitar un choque directo, pero los dos barcos se encontraron violentamente, hundiéndose el Huelva. Todos los tripulantes fueron salvados y llevados a tierra detenidos.

DOS HUELGUISTAS MUERTOS EN OVIEDO

MADRID, febrero 18. (AP).—Dos obreros perdieron la cida ayer y uno resultó gravemente herido al desplomarse el techo de una galería subterránea en una mina cerca de la ciudad de Oviedo.

OTRO TECHO QUE SE DERRUMBA

SORIA, febrero 18. (AP).—En el pueblo de Agreba dos niños perdieron la vida ayer al derrumbarse el techo de su casa.

CONFERENCIA DEL DOCTOR RODRIGUEZ A LOS AMIGOS DE LA CULTURA FRANCESA

El secretario de la Asociación Cubana de la Liga de las Naciones, doctor Herminio Rodríguez, joven y culto abogado especializado en estudios de derecho internacional, ocupará la tribuna del Círculo de Amigos de la Cultura Francesa el próximo martes 21 de febrero, a las cinco y media de la tarde. El tema de su conferencia es: «El problema chino-japonés ante la Liga de las Naciones».

Le seguirá al doctor Rodríguez, en turno subsiguiente, nuestro querido compañero doctor Miguel de Marcos, escritor brillantísimo, feliz cultivador de las letras francesas, fiel intérprete entre nosotros del «esprit gaulois», del estilo pintoresco de un Rabelais y de la ironía de un Anatole France. Su charla, en la tarde del martes 28 de febrero, se titula: «Madame Récamier, la mujer más bonita de Francia».

Compañía
Trasatlántica Española
SERVICIO DE VAPORES CORREOS
PROXIMAS SALIDAS

PARA NEW YORK, VIGO, CORUÑA, GIJON, SANTANDER Y BILBAO:

"	"C. Colón"	Marzo 18
"	"Habana"	Abril 15
"	"C. Colón"	Mayo 16
"	"Habana"	Junio 15
"	"C. Colón"	Julio 16

PARA VERACRUZ:
48 horas de viaje.

Vapor	"C. Colón"	Marzo 11
"	"Habana"	Abril 8
"	"C. Colón"	Mayo 9
"	"Habana"	Junio 8
"	"C. Colón"	Julio 9

PARA NEW YORK, CADIZ Y BARCELONA

Vapor	"MARQUES DE COMILLAS"	Febrero 22
"	"CRISTOBAL COLON"	Marzo 18
Vapor	"MAGALLANES"	Abril 22
"	"CRISTOBAL COLON"	Mayo 16
Vapor	"MAGALLANES"	Junio 22

PARA GUATEMALA, COSTA RICA, PANAMA, COLOMBIA, CURAZAO, VENEZUELA y LAS PALMAS (Canarias).
Vapor "MARQUES DE COMILLAS" .. .. Abril 8 y Junio 8.

GARCIA & DIAZ, Lda.
Agentes Generales.
PALACIO DE LA LONJA. TELEFS.: M-6911 y M-6912.
— HABANA. —

Empresa Naviera de Cuba

Apartado No. 1490, Dirección Telegráfica: EMPRENAVE
Claves en uso: A. B. C., 4a. y 5a.
Edición Western Unión Walkims and Apedix
SAN PEDRO No. 6.—HABANA

TELEFONOS: A-6276, Pasajes y Fletes: A-6315, Información general: A-4730 Departamento de Tráfico: A-8963, Almacén.

A-5034: Segundo Espigón de Paula: M-2680: Tercer Espigón de Paula.

NOTA.—Las escalas de Port Au-Prince, Aux Cayes (Haiti), San Pedro de Macoris R. D. Aguadilla Mayaguez y Ponce P. R. Kingston, (Jamaica), son eventuales, esto es, se harán cuando el pasaje o la carga lo amerite

VAPORES EN SERVICIO: Presidente Machado; Baracoa, Cienfuegos, Eusebio Coterillo, Gibara, Guantánamo, Habana, Joaquín Godoy, Julián Alonso, La Fe, Las Villas, Manzanillo Rápido, Santiago de Cuba y Camagüey.

PUERTOS DE ESCALA: COSTA NORTE. — Puerto Tarafa Nuevitas, Manatí, (Victoria de las Tunas), Puerto Padre, (Chaparra) Gibara, (Holguín), (Velasco Bocas), Vita, Banes Nipe, Mayarí, Antilla, Preston, Saguа de Tánamo (Cayo Mambi), Baracoa, Guantánamo, (Boquerón y El Deseo) y Santiago de Cuba.

COSTA SUR.—Cienfuegos, Casilda, Tunas de Zaza, Santa Cruz del Sur, Manopla, Guayabal, Manzanillo, Campechuela, Media Luna, Niquero, Ensenada de Mora y Santiago de Cuba.

COSTA NORTE de VUELTA ABAJO.—Bahía Honda, Río Bermacos, Puerto Esperanza, Santa Lucía, (Minas de Matahambre). Río del Medio, Dimas, Arroyo de Mantua y La Fe.

REPUBLICA DE HAITI.—Port-Au-Prince, Aux Cayes.

REPUBLICA DOMINICANA.—Santo Domingo. San Pedro de Macoris y Puerto Plata.

PUERTO RICO.—SAN Juan, Aguadilla, Mayagüez y Ponce.

JAMAICA.—Kingston.

M.E.C.D. 2016

Información Católica

LA FEDERACION DE LA JUVENTUD CATOLICA CUBANA HA CELEBRADO EN EL COLEGIO «LA INMACULADA», EL PRIMER LUSTRO DE FUNDACION DE LA COLECTIVIDAD

Con una brillante velada literaria musical celebrada en los salones del Colegio La Inmaculada, conmemoró la Federación de la Juventud Católica Cubana, el primer lustro de su existencia.

A las cinco de la tarde, cuando llegamos al edificio que en la Avenida de la República ocupa dicho plantel, sus salones se encontraban completamente invadidos de una numerosa y selecta concurrencia de federados, familiares e invitados.

A las cinco en punto dió comienzo el acto, bajo la presidencia del Vice-Presidente señor Manuel Merchán, Secretario señor Enrique de la Maza, ex Presidente doctor Herminio Rodríguez, Consejero Hermano Victorino, Directora del Colegio Sor Concepción Crespo; Hermano Néstor María, Sub Director del Colegio de La Salle; doctor Jorge Le Roy; PP. Pedro Aranguren; Máximo Cinconandia; José Luis Saragoitia y Benigno Iturriaga.

Se interpretó en todas sus partes el siguiente programa:

Primera parte

1. Breves. palabras por el señor Herminio Rodríguez, primer Presidente de la Federación.

2. Números de piano por la señorita Inés Maceo.

3. Lectura de la Memoria anual, por la Secretaria saliente, señorita Luisa Muñoz del Valle.

4. Números de canto por la señorita María Antonieta González Quijano, acompañada al piano por la señora Julia Lusignani.

5. Recitación de algunas de sus poesías, por la señorita Herminia del Portal.

6. Números de guitarra, por las señoritas Francisqueta Vallalta y María Julia Casanova.

Todos los números fueron sumamente aplaudidos, mereciendo los que los interpretaron numerosas felicitaciones.

El doctor Herminio Rodríguez habló de manera elocuente a grandes rasgos de la labor realizada por la Federación desde su fundación en febrero de 1928, gracias a los esfuerzos de un grupo de jóvenes entusiastas.

Para todos los directores y asociados tuvo elogios por la cooperación prestada.

Sus últimas palabras fueron acalladas por numerosos aplausos.

Terminó el acto literario con el discurso-resumen pronunciado por el Vicepresidente señor Manuel Merchán, en sustitución del Presidente doctor Juan Antonio Mendoza, que se encuentra enfermo.

Después de hablar de la labor realizada por la Federación durante su primer lustro y felicitar a todos por el grano de arena que han colocado en su sostenimiento, habló sobre las obras benéficas y culturales que sostiene la misma, tales como escuelas gratuitas y cocinas económicas.

Exhortó a los federados a que ayudasen a su sostenimiento no tan solo con la ayuda material sino también con la moral.

Hizo votos por que todos los proyectos que se encuentran en estudio puedan ser realizados en el año que ha comenzado.

Terminada la velada todos los asistentes se trasladaron a la capilla La Milagrosa, adjunta al Colegio donde se expuso S. D. M. rezándose a continuación el Santo Rosario, ejercicio y cantícos y reservándose.

Finalmente se entonó solemne Te Deum en acción de gracias por los beneficios recibidos durante los cinco años.

Ofició en los cultos Mons. Alberto Méndez y Núñez, Secretario de Cámara y Gobierno de la Arquidiócesis y Dean de la Catedral Metropolitana, asistido del P. Evelio Díaz y de los jóvenes doctor Herminio Rodríguez y Enrique de la Maza.

Cerca de las ocho de la noche finalizaron tan brillantes actos conmemorativos.

El activo y diligente Secretario General, señor Enrique de la Maza, que tanto labora por el engrandecimiento de la Federación, atendió con su delicadeza de costumbre a la numerosa concurrencia y muy especialmente a los representantes de la prensa habanera.

Actualmente dirige la Asociación la siguiente Directiva:

Presidente: Dr. Juan A. Mendoza.

Vice primero: señor Manuel Merchán.

Vice segundo: señorita María C. Folchs.

Secretario General: señor Enrique de la Maza.

Vice primero: señorita Julia Morales.

Vice segundo: señor Alfonso García.

Tesorero: señorita Carmen Grau.

Vice: señorita Herminia del Portal.

Vocales: doctor Herminio Rodríguez; señoritas Silvia de Guzmán; Rosa Santana; Matilde de Castro; Teresa Bascuas; Matilde Anguita; Esther Cebrián y Olga de Artecona.

Consiliario: Iltmo. Mons. Dr. Manuel Arteaga, Vicario y Provisor de la Arquidiócesis de la Habana.

Consejeros: R. P. Felipe Rey de Castro S. J., R. P. Fray Pablo del Olmo, O. P.; R. Hno. Victorino D. L. S. y Dr. Jorge Le Roy.

El DIARIO DE LA MARINA felicita a la Directiva de la Federación de la Juventud Católica Cubana, por la brillantez con que conmemoró el quinto aniversario de su fundación y de un modo especial al Presidente doctor Juan A. Mendoza y Secretario señor Enrique de la Maza, a la vez que hace votos por que obtenga nuevos éxitos.

Lorenzo BLANCO.

DE DIA EN DIA AUMENTAN LAS MERCEDES DE CRISTO POBRE Y SUS DEVOTOS

De día en día aumenta la devoción al Señor bajo la advocación de Cristo Pobre y es porque el Señor se complace en conceder gracias a sus devotos. No hay alma atribulada que a sus plantas implore consuelo y protección que no salga confortada.

La señora Magdalena A. de Rey desea se haga saber cómo encontrándose su hijo gravemente enfermo se encomendó a El y en breves días le devolvió la salud.

Y esta devoción se ha extendido tanto que desde pueblos lejanos del interior acuden a Cristo Pobre a darle gracias por mercedes recibidas. Unas devotas de Cienfuegos vinieron desde esta ciudad expresamente a conocer la Sagrada Imagen y darle gracias por un gran favor alcanzado. Almas que sufrís acudid a Cristo Pobre que en su infinita caridad a todos nos cobija y nos abraza.

Relación de las personas que generosamente han contribuído la semana pasada al sostenimiento de la «Cocina Gratuita» de la Congregación de Cristo Pobre:

El Exmo. e Ilmo. Sr. Arzobispo, 20 pesos; Una devota de Cristo Pobre, 3 pesos; Una señora caritativa, 4 pesos; Una devota, 1 peso; Ignacio Gálvez, 1 peso; Una devota, 2 pesos; Tres devotas, 4.40; Señora Rosaura de Gálvez, 1 peso; Una devota, 1 peso; Señora Mercedes P. de Fernández, 1 peso; Señora Estela Menéndez, 500 plátanos y 5 quintales de viandas; Una devota, 6 libras de harina; Una devota, 2 latas de leche; Señora Margarita de la Fuente, 1 peso de pan; Señora Graciela Miranda, 6 libras de harina; Una devota, 6 libras de arroz y 6 de judías; Una devota, 6 libras de harina; Margarita Pérez, 1 peseta; Un devoto, para la comida de los pobres, 30 centavos; Un devoto, 60 centavos.

Para el culto

Señora Margarita de la Fuente, 40 centavos para aceite; Señorita Blanca Borrafás, 1 cesto de flores; Señora de Castu Chané, 1 búcaro; Adela Domínguez, viuda de Marrero, 1 caja de velas; Una devota, 1 cajita de velas.

VARIOS CULTOS QUE SE ANUNCIAN PARA MAÑANA EN DIVERSAS IGLESIAS

En la Catedral

Los lunes de la Caridad a las 5 de la tarde por la Asociación de Nuestra Señora de la Caridad de la Santa Metropolitana Iglesia Catedral de la cual es presidenta la señorita doctora Conchita Hernández Calzadilla: Exposición, Rosario, piadoso ejercicio, bendición y reserva.

En la Iglesia del Carmen

A las 9 a. m., misa rezada según las piadosas intenciones de los devotos de Santa Teresita.

EN la Iglesia del Cristo

Los lunes en honor de San Nicolás de Tolentino, en sufragio de las benditas almas del Purgatorio.

Por la mañana, a las 8.

Por la tarde, a las 5.

En la Iglesia del Pilar

El Jubileo Circular.

La Misa del Sacramento, a las 8 a. m.

La reserva a las 5 p. m.

En los demás templos

Las misas rezadas y cantadas de costumbre.

SOLEMNES FUNERALES POR ALMA DEL CORONEL OSCAR FDEZ. QUEVEDO VALDES

El próximo día 22 a las nueve de la mañana se celebrarán en la Iglesia de San Juan de Letran, solemnes funerales a toda orquesta y voces, por el alma del Coronel Oscar Fernández Quevedo y Valdés Busto, Jefe que fué de la Marina Nacional, fallecido en igual fecha del pasado mes.

A tan piadoso acto, invita en nombre de todos sus familiares, su viuda la distinguida señora Dalia Suárez viuda de Fernández Quevedo.

FIESTA EXTRAORDINARIA A LA VIRGEN DE LA CARIDAD, EN SAN FRANCISCO, EL DIA 24

En la Iglesia de San Francisco la Cofradía de Nuestra Señora de la Caridad, conmemorará el Aniversario del Grito de Baire con función extraordinaria a la Patrona de Cuba.

Se ajustará al siguiente programa: A las 7 y media a. m., Misa de Comunión General. A las 9 a. m., Misa solemne, Sermón y procesión.

Invita la presidenta señora Elvira Pérez de Errasti.

LOS PP. FRANCISCANOS EN LA HORA CATOLICA DE LA ESTACION C M W

Esta tarde a las 2 p. m., ofrecerán los RR. PP. Franciscanos un programa lleno de atractivos en la Hora Católica.

El Rvdo. P. Castor Apraiz hará el comentario al Evangelio del día.

El Rvdo. P. Iturriaga disertará sobre el sugestivo tema «¿Hay o no, una música religiosa?», además de la conferencia titulada «De las misiones franciscanas», que pronunciará el Rvdo. P. Pedro Aranguren.

También se encargarán los PP. Franciscanos de la Información Católica Internacional y del Buzón de Cuestiones.

En la parte musical, el Orfeón Franciscano, bajo la dirección del R. P. Iturriaga cantará **Illur abarra** y **Boga, boga**, canción vasca. El tenor señor Juan Mendizábal y el barítono Rvdo. P. Adrián de Querejeta, cantarán el **Crucifixus**, de Feurre, y el Rvdo. P. Iturriaga ejecutara al piano una hermosa composición musical.

Un gran programa en todas sus fases será este de hoy domingo 19 en la Hora Católica. Sintonícelo a las 2 p. m.

ANUNCIOS CLASIFICADOS DE ULTIMA HORA

ALQUILERES

a1 HABANA

SE ALQUILA, BELASCOAIN número 126, entre Reina y Estrella, precioso, fresco y ventilado segundo piso, 3 habitaciones, baño intercalado, con calentador cocina de gas. Para más informes: Manzana de Gómez 240 Telf. A-4893.
A-1 5429 18 Feb. 26

SE ALQUILAN
LAGUNAS 5 bajos, sala, tres habitaciones, baño intercalado, comedor, cocina y servicios criados, alquiler reducido, verlos de 2 a 6 p. m.

LAGUNAS 33 ALTOS, sala, recibidor, dos habitaciones, baño completo, comedor, cocina y una habitación con baño en la azotea, llave en Lagunas 5, de 2 a 6.

SAN LAZARO 318 ALTOS, sala, recibidor, dos habtitaciones, baño intercalado, comedor, cocina, servicios criados, alquiler rebajado, llave en Lagunas 5, de 2 a 6 p. m.

SUAREZ 137, BAJOS y altos, modernos, sala, dos habitaciones, baño completo, comedor, cocina, alquiler muy barato, verlos de 9 a 12 p. m.

INFORMAN:
Compañía Seguros "EL IRIS"
Empedrado No. 34. Teléfono A-1294
A-1 5414 18 Feb 21

BEERS BOLETIN
VEDADO, 23 No. 40, con o sin M. \$100. Vedado, (10) casa Vda. de Aguiar, \$200. Columbia, frente C. Rivero, 4 hab. 2 b. \$70. Columbia, con mueb., 3 hab., 2 b., gar. \$65. M-mar. 5 Ave. esq. 30, altos, lujo \$175. Alm. con mueb. 3 hab. Ave, \$50. Sierra con mueb., gar., 2 hab., \$30.

Tengo cliente para alquiler una finca de ½ cab., casa de mampostería, con opción de comprar, situada en carreter a ½hora con automóvil.

Se necesita una finca de 50-60 cabs. terreno, propia para cocos, y que de al mar.

ALQUILADA
Lae 4ta. casa de Séptimio Sardiñas, Ave del Parque a Mr. Schneer, permanente.

BEERS HAVANA
(Desde 1906), 9½ O-Reilly St. Havana
A-1 5341 18 Feb. 19

\$15.00. CASA CON dos cuartos sala, saleta, azotea, independiente, una cuadra Carlos III. Llave carnicería esquina. Informes: M-2781. Oficios 82.
A-1 5422 18 Feb. 21

PISO MODERNO: Se alquila, calle Cienfuegos No. 18. Teléfono A-2881, a una cuadra de la Plaza Fraternidad.
A-1 5454 18 Feb. 28

NEPTUNO Y CAMPANARIO
Neptuno 101 y medio, alquilo primer piso moderno, compuesto de cuatro habitaciones, sala, comedor, baño intercalado. Precio \$60.00. Informes portero y peletería «Versalles».
A-1 5448 18 Feb. 20

\$8 **Al precio de un cuarto en una ciudadela. Alquilo casitas acabadas de fabricar, con 2 cuartos cocina, baño. En \$13.00, con sala, dos cuartos. \$15.00, sala, 4 cuartos, baño intercalado, a 10 minutos Parque Central, Calle Justicia esquina Arango, una cuadra tranvías Calzada de Concha. Llaves: Bodega.**
A-1 5319 18 Feb. 20

ALQUILO, BAÑOS 114, esquina 23 altos casa cinco cuartos, sala, recibidor, comedor, terraza, dobles servicios cuarto de criados. Informes: M-1174.
A-1 5445 18 Feb. 21

ALQUILO ALTOS esquina Antón Recio y Corrales, nuevos. Sala 2 cuartos, 4x4, comedor, baño lujo, agua caliente etc. Telf. M-5329.
A-1 5459 18 Feb. 21

ALQUILO PRECIOSOS ALTOS Jovellar 39½, esquina Hospital, tres cuartos, sala, recibidor baño de lujo, comedor, cocina, calentador de gas, servicios; llave en bodega. F-6186.
A-1 5458 19 Feb. 21

\$27 **Modernos altos de lujosa casa estilo Renacimiento, Salud 39, entre Campanario y Manrique, sala, comedor. 3 cuartos, baño completo, con agua caliente en todas las piezas, cuarto y baño criados. Llaves, altos. Dueño: F-1806.**
A-1 5318 18 Feb. 20

MODERNISIMO SEGUNDO piso, Animas 115, entre Campanario y Perseverancia, recibidor, sala, tres cuartos, baño intercalado, comedor, cocina, baño criados. Llave, bajos. Baratos. Informan: C. número 8, Vedado. Telf. F-6405.
A-1 5332 18 Feb. 23

NEPTUNO Y MANRIQUE
Piso confortable, moderno, cinco habitaciones, dos baños, comedor, recibidor, sala grande y srevicios de criados. Véalo, de 2 a 6. Abierto.
A-1 5325 18 Feb. 21

HERMOSOS ALTOS, Gervasio 17, sala, saleta, cuatro habitaciones, baño completo intercalado, comedor, cocina, cuarto y servicio criados. F-3469.
A-1 5251-52 17 Feb. 20

a2 VEDADO

OPORTUNIDADES. VEDADO
Calle 17 esquina Paseo, dos plantas; calle 23, dos plantas, próxima a 22 y D, con sala, saleta, comedor, 4 habitaciones, garage \$6.500. Colosal residencia, calle 17. Otra, precioso chalet lujoso, costó \$45.000, en \$16.500. Gerardo Mauriz. Empedrado 30. M-7586, FO-7815.
A-2 5437 18 Feb. 23

K 166 ENTRE 17 y 19, frescos y cómodos altos, terraza, sala, cinco habitaciones grandes, comedor, sala, baño, cuarto y servicio de criada. Informan: K. 166, bajos.
A-2 5451 18 Feb. 25

CALLE 2 ESQ. a 15, Vedado. Espléndido piso principal, con terraza cubierta, sala, comedor cuatro habitaciones con closet y baño intercalado. Cocina, pantry y habitación y servicio de criados.
A-2 5404 18 Feb. 21

CALLE J. NUMERO 150, entre 15 y 17, frente al Colegio «Nuestra Señora de las Mercedes», sala, comedor, cinco habitaciones, dos baños, cocina, garage, cuarto de criados y chofe.
A-2 5410 18 Feb. 21

CALLE ONCE núm. 139, entre K. y L., alquilo casa con sala, saleta, seis cuartos, baño, cocina, cuarto de criados y jardín. Precio: \$28. Informan en la misma.
A-2 5380 18 Feb. 24

ALQUILO, EN TERCERA, Vedado, chalet moderno, portal, sala, hall, comedor cocina, cuarto con servicios criados y jardín, en los bajos; y cuatro habitaciones, dos baños y terraza, en los altos. Informan: Manzana de Gómez 240. Telf. A-4893.
A-2 5431 18 Feb. 26

ALQUILO. VEDADO. Calle F., entre Tercera y Quinta, altos modernos, con terraza, gabinete, sala tres habitaciones, baño intercalado, comedor al fondo, cocino, pantry y cuarto con servicio de criados. Informan: Manzana de Gómez 240. Telf. A-4893.
A-2 5432 18 Feb. 26

SE ALQUILA MODERNO y cómodo chalet, calle 8 No 223, entre 21 y 23. Vedado. Puede verse. Precio reajustado. Dueño: Sr. Samuel, 17 esquina D.
A-2 5461 18 Feb. 20

SE ALQUILAN ESPLENDIDOS bajos, sala, comedor, seis dormitorios, toilet, dos baños, pantry cocina, garage y servicios, 27 número 320, entre A. y B., Vedado. Informan, en los altos.
A-2 5349 18 Feb. 28

VEDADO: SE ALQUILAN los altos de la casa Baños esquina a 19. Informan en los bajos de la misma.
A-2 5334 18 Feb. 22

a4 MARIANAO Y SUS REPARTOS

BUEN RETIRO
Steinhart entre Avenida de Columbia y Loma, frente al Paradero Calzada, bonita casa, jardín, portal, sala, gabinete, comedor, 3 cuartos, saloncito sevillano, baño completo, agua fría y caliente, garage, cuarto y servicio de criados, celosía cubierta al fondo, clara \$28.00. Puede verse a todas horas. Informes: Gerardo Mauriz, M-7586 y FO-7815.
A-4 5438 18 Feb. 23

MIRAMAR: ALQUILO con muebles o sin muebles. Preciosa, nueva casa, 20 esquina a Línea, 3 amplias habitaciones, baño lujo, patio interior andaluz, garage, 2 cuartos criados, agua abundante; otra, 6 y Quinta, La Sierra. Informes: 7 y 4, La Sierra. FO-1423.
A-4 5286 17 Feb. 19

SE ALQUILA EL PRECIOSO chalet estilo español, exterior e interiormente, situado en la Calzada de Columbia y Avenida 12, Alturas de Almendares, con frente a tres calles, rodeado de jardín, sala hall, comedor, pantry, cocina, cuarto y baño de criados en la planta baja; seis cuartos y dos baños, en los altos, dos garages. Llaves enfrente «Villa Azul». Informes M-9080.
U-H A-4 3348 31 Feb 29

a5 JESUS DEL MONTE-VIBORA

SE ALQUILA: CHAPLE 32, Víbora, entre Felipe Poey y Lagueruela, compuesta de jardín, portal, sala, hall, dos cuartos bajos, uno alto, comedor, cocina, baño, precio \$18. Informan en la misma. a A-6857.
A-5 5406 18 Feb. 22

SE ALQUILAN DOS espléndidas casas, Avda. 10 de Octubre 683, altos café Toyos. Llaves la encargada en la misma. Informes: Alonso y Cía. Telf. M-3198.
A-5 5419 18 Feb. 26

AVENIDA DE ACOSTA y Primera, alquilo altos, casa ventilada, comedor, tres cuartos, baño completo. Llaves: 10 de Octubre 632, bodega. Informes: M-3198.
A-5 5420 18 Feb. 26

ALQUILAMOS DOS espléndidas casas. Luz 19 y 21 esquina San Luis. Sala, comedor, cuarto habitaciones, baño completo. Una con jardín, otra con patio y traspatio. Llaves en la misma por San Luis. Informes: Inquisidor 10. Teléfono M-3198.
A-5 5418 18 Feb. 26

SE ALQUILA LA hermosa casa Pedro Consuegra No. 67, entre 4a y 5a, Víbora. Informan: teléfono X-3417.
A-5 5425 18 Feb. 21

SE ALQUILA CHALET Villa Virginia, Felipe Poey y O-Farrill, todas comodidades. Precio situación.
A-5 5462 18 Feb. 20

ALQUILO, MILAGROS 114, entre Lawton y Armas, muy barata. Llave al lado número 116. Informes: Línea número 63, Vedado. Telf. F-1211.
A-5 5363 18 Feb. 21

EN LO MAS ALTO de la Loma Del Mazo: Calle Carmen esquina a Luz Caballero. Se alquila el hermoso chalet de dos plantas, jardines y garage; sala, hall y seis grandes habitaciones en la planta principal; comedor, cocina, pantry, cuartos y baño de criados. La llave al lado. Informan: M-9080.
U-H A-5 3347 31 Feb. 29

a6 SANTOS SUAREZ-MENDOZA

LACRET 507, DOS CUADRAS tranvías. Alquilo 2 casas altos; una, \$16.00; otra, \$18.00, recibidor, sala, comedor, 3 cuartos, cocina, baño, cuarto baño criados, gran azotea, con agua. Telf. I-7509.
A-6 5365 18 Feb. 24

ALQUILO ALTOS, Lacret y Sala. Sala saleta, dos cuartos, baño intercalado, cocina y patio. Informan: bajos Telf. I-1080.
A-6 5281 17 Feb. 24

a7 LUYANO

SE ALQUILAN EN CONCHA y Guasabacoa, altos modernos con sala, comedor, 3 habitaciones, cocina y baño, desde \$15.00. Informes: Manzana de Gómez 240. Telf. A-4893.
A-7 5433 18 Feb 26

b1 NAVES-LOCALES

ESQUINA MODERNA, propia para bodega, café \$30.00. Oquendo y Jesús Peregrino, una cuadra Carlos III. Llave carnicería esquina. Informes: M-2781. Oficios 82.
B-1 5423 18 Feb. 21

\$15.00. ESQUINA moderna propia para lechería, barbería o puesto. Oquendo y Jesús Peregrino. Llave carnicería esquina. Informes: M-2781. Oficios 82.
B-1 5421 18 Feb. 21

SE ALQUILA LA CASA Monte 82, esquina San Nicolás, para Bodega u otro establecimiento. Punto inmejorable para hacer negocio. Alquiler ventajoso. Informes: Telf. A-6033.
B-1 5327 18 Feb. 21

ALQUILO ESQUINA \$14.00. Calle Salud 135, esquina Santiago, una cuadra Belascoaín, cielo raso, puertas hierro, lavamanos. Acabada de pintar, propia cualquier comercio, San José 178. U-7672.
B-1 5367 18 Feb. 20

CUBA ESQUINA MURALLA, espléndido local, para almacén o establecimiento, con más de 1,000 metros superfecie, junto con el primer piso de la casa, que consta 9 espaciosas habitaciones, piso marmol y servicios Precio arreglado situación. Informan: Manzana de Gómez 240. Telf. A-4893.
B-1 5428 18 Feb. 26

NO PIERDA TIEMPO
Si usted busca local, vea el de Belascoaín y Zanja, «Broadway», buen punto, amplio, barato y propio para cualquier negocio. Abierto todo el día.
B-1 5326 18 Feb. 21

ANGELES ESQUINA a Maloja: Local fabricado para establecimiento, alquiler muy barato. Llave en Suárez 137, de 8 a 12, o Compañía «El Iris». Empedrado No. 34, A-1204.
B-1 5417 18 Feb. 21

ALQUILO EN LUZ Y OFICIOS, local de esquina, propio para establecimiento con varias divisiones y servicios. Informan: Manzana de Gómez 240. Telf. A-4893.
B-1 5434 18 Feb. 26

SE ALQUILA COMPOSTELA 50 entre Obispo y Obrapía, propia para establecimiento, oficina, casa de modas o cosa análoga, alquiler reajustado, verse de 3 a 6. Informan: F-4562.
B-1 5452 18 Feb. 2-

LOCALES
Amargura 34
Propio para almacén, oficina, etc., 600 metros, piso de granito, sobre columnas. Precio rebajado, \$50.00 con contrato. Informan: A-4376.
FIGURAS 118
Terrero cercado para depósito en \$8.00. Más informes en «La Regente». Teléfono A-4376.
B-1 5426 18 Marz. 5

SAN JOSE 109, ENTRE Oquendo y Soledad. Se alquila una nave muy grande y buena propia para garage o depósito. Se da en \$30.00. Pueda verse a todas horas.
B-1 5381 18 Feb. 24

b2 APARTAMENTOS

8 Y 19
VEDADO
LUJO, CONFORT Y ECONOMIA
1 a 4 cuartos, luz, teléfono, frigidaire radio, garage, criados, piscina, restaurant.
F-6635
B-2 5243 17 Feb. 19

EDIFICIO
"El Iris"
Empedrado 34, frente al Parque San Juan de Dios, se alquilan amplios departamentos, bajos y altos, para oficinas, alquiler reducido.
B-2 5415 18 Feb. 21

b4 HABITACIONES

HABANA 55 esquina a Empedrado. Se alquilan grandes habitaciones con luz, alquiler muy barato. Informan: el encargado.
B-4 5416 18 Feb. 21

OFICINAS
Oficios 18 esq. a Lamparilla
Edificio Casteleiro Vizoso
Frente a la Lonja, la Aduana y Correos; el mejor lugar del distrito comercial. Habitaciones espaciosas claras y frescas. — Elevadores Otis. Servicio excelente.
Precios razonables
B-4 5337 17 Feb. 19

PERDIDAS

SE GRATIFICARA a la persona que entregue un perro Bosto-Terry, que obedece por el nombre de «Sonny», es negro por arriba y pecho blanco. Antonio. Avenida de Ramón Mendoza y 15, Alturas de Miramar. FO-1729.
B-10 5330 18 Feb. 20

SE SOLICITAN

s1 CRIADAS-CRIADOS

SE SOLICITA una criada de cuartos, que sepa lavar y planchar con buena recomendación. Sueldo 15 pesos y uniformes. Calzada del Cerro 69.
S-1 5447 18 Feb. 21

s2 COCINERAS-COCINEROS

SOLICITO JOVEN española, limpia y buena cocinera, que tenga buenas referencias y duerma en la colocación. Sueldo \$10.00. Línea No. 93 (altos).
S-2 5374 18 Feb 26

SE SOLICITA UNA CRIADA para cocinar y limpiar. Sueldo: \$4.00 y la comida, dormir fuera, Villegas 82, altos.
S-2 5364 18 Feb. 20

s6 COSTURERAS-MODISTAS

COSTURA PARA SU domicilio. Se solicitan buenas costureras para llevar el trabajo a su domicilio. Trabajo constante todo el año. Desde hoy la casa facilita los hilos necesarios. De 10 y media de la mañana a 4 de la tarde. Almacenes «Bellita», Neptuno esquina a Amistad.
S-6 5439 18 Feb. 21

SE OFRECEN

s1 CRIADAS-CRIADOS

SE DESEA COLOCAR UNA joven española para criada de manos o manejadora, entiende de cocina; tiene referencias. U-7036.
O-1 5458 18 Feb. 21

PARA CRIADA DE manos o manejadora, se ofrece muchacha española. Casa de moralidad. Tiene referencias. Telf. U-1930. Concha Iglesias.
O-1 5376 18 Feb. 20

s2 COCINERAS-COCINEROS

SE DESEA COLOCAR una muchacha española para cocinar y limpiar; tiene referencias. I-3426.
O-2 5413 18 Feb. 20

COMPRAS

1 CASAS

RESIDENCIA DE LUJO
Compro residencia Vedado, esquina, que tenga siete habitaciones, tres baños, dos garages. No corredores. De 12 a 2 p. m. y de 7 p. m. a 9 p. m. FO-7815.
C-1 5436 18 Feb. 22

ARRENDAMIENTOS

3 FINCAS RUSTICAS

FINCA "EL FENIX", Bainoa, 25 caballerías, magníficas tierras y aguadas, laguna y toda clase de cultivos y crianza de animales, espléndida casa. Informa: L. Sampedro, Aguiar 126, Telf. A-2977.
AA-3 3756 3 Mar. 8

VENTAS

1 CASAS

VENDO MODERNA CASA calle 2a. y 16, Almendares, acera brisa, una cuadra tranvía, jardín, portal, sala, dos habitaciones, baño intercalado completo con dos closets, hall, comedor, cocina, despensa, servicios de criado y patio. Precio \$23.50, mitad de contado el resto a plazos, el dueño. Sr. Vega. 3 y 16, altos de la bodega.
V-1 5446 18 Feb. 21

VENDO CHALET Loma del Mazo, una cuadra paradero Víbora. Vestíbulo, sala, recibidor, comedor, 3 habitaciones, baño, repostería, despensa, cocina, en los bajos. Altos: 5 habitaciones, 2 baños, closet, terraza, garage. 3 cuartos criado, lavadero. 45x50 metros terreno. Telf. I-1227.
V-1 5460 18 Feb. 24

VENDO \$1,500.00, MODERNA casa, decorada, portal sala, 2 habitaciones, baño intercalado, comedor, cocina, patio, traspatio, Juana Alonso, media cuadra Calzada Concha, Luyanó, Alberto Cuervo, Obispo 59. M-1537.
V-1 5314 17 Feb. 22

VERDADERA GANGA: Vendo casa, Factoría 13, una cuadra Monte y Parque Fraternidad, libre todo gravamen en \$1,000.00. Informes directo: Calle San José 178. Telf. U-7672.
V-1 5368 18 Feb. 20

GANGA: VENDO CASA, Calle San Ignacio, con comercio, mide 6.50 por 22. Renta baratísima \$20.00. Precio: por 26, comercio. Renta \$22.00. Pre-\$1,800.00. Otra, Calle Zanja, mide 6 cio: \$1,900.00. Marrero San José 178. Telf. U-7672.
V-1 5369 18 Feb. 20

GANGA: CALLE 17. Vedado. Casa esq. 2 plantas, moderna, 600 metros. Precio lo que usted ofrezca. Dueño: Teléfono FO-2188.
V-1 5343 18 Feb. 20

REPARTO LA SIERRA. Chalet \$2,800, construcción modernista. Dueña: Informan: Telf. FO-2188.
V-1 5443 18 Feb. 20

VENDO \$3,200.00, MODERNA casa, mampostería, decorada, portal, sala, recibidor 3 habitaciones, baño intercalado, cocina, patio. Acabada pintar. Véase, Libertad 8, Víbora, Alberto Cuervo, Obispo 59, altos. M-1537.
V-1 5313 17 Feb. 22

2 SOLARES

ALTURAS ALMENDARES. Salón ideal 12x24. Precio de ganga. Dueño: Teléfono FO-2188.
V-2 5344 18 Feb. 20

VENDO UN SOLAR, mide 471 varas, 3 grandes habitaciones de mampostería, bien cercado, buena comunicación, Reparto Almendares. Calle Primera entre 12 y 14 informan.
V-2 5402 18 Feb. 25

4 ESTABLECIMIENTOS

VENDO POR NO SER del giro una fonda a cuadra y media del Parque Central. No paga alquiler. Informan: Carballo, Monte y Cárdenas, café de 2 a 5.
V-4 5407 18 Feb. 22

6 AUTOMOVILES-ACCESORIOS

AUTOMOVIL WHIPPET cerrado en perfectas condiciones, muy económico, camina 38 kilómetros por galón, pintura, vestidura y gomas nueva, chapa particular, ganga. \$125.00. Prado 60, altos.
V-6 5463 18 Feb. 20

SUSCRIBASE AL Diario de la Marina

VENTAS

6 AUTOMOVILES-ACCESORIOS

GANGA. VENDO máquinas de lujo, marca Reos, cinco pasajeros, cerrada, está lista para paseo turistas, se da barata, por ausentarse su dueño. Puede verse garage San Rafael 143-A. Informes: Telf U-4297.
V-6 5371 18 Feb. 26

v9 Muebles y Prendas.

MAQUINA SINGER ovillo central completamente nueva último modelo AB \$22.00. Dos gobelinos \$8.00. Bargueño escritorio de señora \$10.00. Máquina Remington \$12.00. Prado 60, altos.
V-9 5464 18 Feb. 20

MAQUINAS DE COSER «Singer», ovillo central, a plazos y contado, baratas, garantizadas, cambiamos, tomamos usadas. Tenemos de dobladillo de ojo y zapatero 18, 2 y 16, 37 festón y otras. **Vendemos repuestos. Angeles 36. Telf. A-8861.**
V-9 5324 18 Feb. 19

11 INSTRUMENTOS DE MUSICA

MUEBLES PARA OFICINAS
Cajas, archivos y caudales, archivos tamaño cartas. «Segal», «Kardex», adresógrafos, mimeógrafos. Burós, mesas planas, satélites, sillas giratorias, máquinas escribir, sumar y calcular. Muebles en general. La casa más surtida y la que más barato vende. «La Nacional', Villegas 93. A-9915.
V-11 5427 18 Mer. 5

DINERO-HIPOTECAS

d2 SE OFRECE

CEDO CREDITO HIPOTECARIO de \$45,000.00, que grava espléndida garantía en La Habana. Buen interés, Alberto Cuervo, Obispo 59, altos. Telf. M-1537.
D-2 5315 17 Feb. 22

PARA LAS DAMAS

pd2 MASAJISTAS

EXPERTO MASAJISTA: Reduce peso por medio de masajes, mejorando salud a pacientes. Elimina dolores de cabeza por medios científicos. No satisfacen sus servicios, no admito cobros. Telf. A-4517.
PD-2 5449 18 Feb. 22

pd3 INTERES PARA LAS DAMAS

"TAIS"

Supremo Producto de Belleza. Creación Italiana. Novedad en Cuba

«TAIS». Polvos aristocráticos.

«TAIS» Vigorizador de los senos.

«TAIS» Crema líquida para cutis seco y cutis grasiento.

Un velo de belleza envuelve su rostro usando **polvos «Tais»**, preparados especialmente para países tropicales. Perfume exquisito y suave. **La Juventud retorna** aplicándose el **Vigorizador de los senos «Tais»**, maravilloso componente de la naturaleza. Vitalidad, firmeza, flexibilidad. **Fascinadora** y **adorable**, se mantendrá Ud. siempre, usando **Crema** líquida **«Tais»**, para su cutis, porque quita las manchas, los barros, las espinillas, las arrugas, y pone terso y aterciopelado el rostro, pues es algo maravilloso y que solamente **Cagliostro**, descendiente del famoso alquimista y mago italiano, podía arrancar a la natura, complicada y enigmática, estos secretos. Los productos de tocador «Tais» son combinaciones vegetales con otros ingredientes científicamente adicionados, inofensivos y que atestiguan su pureza y efectividad. No hay, ni habrá nada comparable, nada imitable, nada igualable a **«Tais»**, porque su creación es **única** y su eficiencia es **positiva**. Use esta crema. Use estos polvos. Use este vigorizador y quedará satisfecha. Cuide lo que Dios «hizo como perfección de su Divina sabiduría». **«Tais»** es chispa de su aspiración. No admita otro producto. Exija **«Tais»**, porque este asombroso descubrimiento de alma italiana, será para Ud. un éxito, un triunfo, un imperativo. Pídalos a las Farmacias, a las Droguerías, a las Sederías. Llame a la casa receptora, que es la distribuidora en Cuba de los preparados **«Tais» Farmacia y Droguería «Uriarte»**, calle Genios y Consulado. Telf. M-4404 y será Ud. inmediatamente servida, cualesquiera sea la distancia de su domicilio. No lo olvide: Telf. M-4404.

FOLLETIN 34

P C Wren

SOLDADOS -:DEL:- INFORTUNIO

(Soldiers of Misfortune)

Versión española de MANUEL VALLVE

(De venta en «La Moderna Poesía» Obispo 135. Teléfono A-1171 Colección NOVELAS MODERNAS. Ediciones Edita Barcelona. 1932

acerca de la fiesta deaquella tarde:

—Bueno. Me alegro de que la consideréis una buena y graciosa señora, porque ahora os diré algo más acerca de ella. Es lady Mandeville-Belléme, viuda del difunto Otho Robert Mandeville-Belléme, del castillo de Yelver, Yelverbury, en el condado de Kent.

—¡Demonio!... ¡Caray! entonces, ese muchacho es... —empezó a decir Vere, que había estado demasiado ocupado hablando con Liz para fijarse en lo que Maykings dijera aquella tarde a la pobre señora.

—Pues, es—interrumpió Maykins —en caso de que le parezca bien llamarse así, sir Otho Robert Mandeville—Belléme, en vez de Robert Belléme, como se hace llamar, aunque a nadie le importa eso más que a él mismo.

—¡Oh, sí! Desde luego es un «baronet»— convino Maligni, —un verdadero caballero, así como, aunque de un modo distinto, su madre es una verdadera lady.

Enrique Hoalne se rió con una leve expresión burlona.

—Además es una señora muy hospitalaria, llena de bondad. Yo le estoy muy agradecido, y Hoalne, aquí presente, debería estarlo también por los buenos ratos que nos proporcionó cuando éramos niños.. hasta el día en que la pobre se encontró arruinada —dijo Maykings.

—¡Pobre muchacho! ¡Qué mala suerte la de ese Belléme—dijo Shan nondale.

—Es un perfecto caballero —convino Mayne. —Me quedé admirado a más no poder al observar cómo recibió aquella invasión. Era más que suficiente para dejar turulato a cualquiera. En fin, que la buena sangre se conoce siempre.

—Sí—replicó Maykings. —Y ahora voy a deciros algo sumamente reservado, de modo que no debéis repetirlo. El me suplicó que no comunicase a nadie sus asuntos particulares y, desde luego, yo no lo habría hecho de no haberse descubierto hoy la cosa.

—Así, pues, el «baronet» debió de casarse con su cocinera—dijo Mayne.

—Eso precisamente —replicó Maykings. —Fué una gran «mésalliance» por parte de ella... pues una mujer de excelentes condiciones, que se casó con un hombre que no valía un ochavo... Pero mejor será que nos ocupemos en nuestros asuntos, porque luego aun tendremos la desfachatez de acusar a las mujeres de chismosas.

—Espero que tendrás un agradable fin de semana, querida hijita—dijo la señora Maykings a su hija Margarita, cuando la besaba para darle las buenas noches, refiriéndose a su próxima visita a Oxford, para ser testigo de cómo ganaba Jack el campeonato de selección.

—¡Oh! Estoy excitadísima, mamá —replicó Margarita con los ojos centelleantes, cruzando y ligertando sucesivamente sus manos.

—¿Con respecto a Jack? — preguntó la señora Maykings sonriendo de un modo enigmático.

—Y también por Otho — replicó Margarita con la mayor sinceridad tomando la mano de su madre para que fuese a sentarse al lado de su cama. —Es un caso de mala suerte. ¡Pobre Otho! ¿Te figuras que volverá a ser lo que era, según dicen? De nada sirve ponerse tierno y sentimental. En Oxford no haré ningún esfuerzo por verle. ¿De qué serviría volver a entristecerle? ¡Pobre Otho! Si yo le hiciese un guiño vendría corriendo.

—No me gusta oirte hablar así, querida hija —dijo su madre. —Estoy segura de que quieres bromear. Desde luego, sospecho que soy anticuada, pero el caso es que nunca aconsejaría a una muchacha coquetear de este modo. A ellos no les gusta. Los jovencitos prefieren creer que son los cazadores, y no los cazados.... Ciertamente, es un error por parte de una joven el ir detrás de un hombre, aunque haya razones que lo justifiquen.

—¡Oh, querida mamá! —interrumpió Margarita. —¿Te figuras que Otho...? ¿ Crees que he corrido tras de Otho para que luego me desprecie?

—Pero, querida hija.... Nunca le ves. Tampoco le escribes. ¿no es cierto? —preguntó la señora Maykings.

—No, nunca le he escrito. Ni él a mí... Pero cuantas veces le he visto, no más de cuatro en seis años, he estado muy amable con él..... Jack le ha invitado a tomar el lunch con nosotros. Acaso habrá juzgado mal mi deseo de demostrarle que todo sigue igual entre nosotros.. y se figurará que yo quiero insinuarle algo más... Ten en cuenta, mi querida mamá, que a mí no me gusta eso del pan y cebolla. ¿Me habrá comprendido bien?

—Supongo que sí, querida mía — dijo la señora Maykings. —Es un muchacho muy correcto y bueno. Cuando se encuentran personas que se hallan en su situación, es preciso mostrar amabilidad... pero no excederse. Aun los mejores muchachos son un poco presuntuosos. No le des a entender que andas buscándole. El sigue siendo «baronet», como ya sabes.

No. No haré nada de eso —replicó Margarita. —Me repugnaría darle a entender que yo voy tras él y que ha de mostrarse amable conmigo a causa de nuestra antigua amistad... No...Seré razonable; no le buscaré.

Y no lo hizo.

Una carta de su hermano, recibida a la mañana siguiente, la dejó pensativa. El mismo doctor Maykings se quedó bastante preocupado al leerla.

«Querida hermana —escribía Jack Maykings:—Tengo ya alojamiento para tí y para papá en el Randolph, porque el Mitre está lleno. Pero no creo que podáis tener ocasión de verme ganar la final. No. No lo creo. ¿A que no sabéis la tontería que he cometido? Pues, sencillamente, aumentar de peso durante todo este año. Sin duda, debo de estar creciendo todavía. Así es. Y, por lo tanto, no puedo entrar en la categoría de los pesos ligeros.

»Cuanto más me he entrenado este año, más me he desarrollado, y Price asegura que si sigo la dieta pobre de los «jockeys», no me quedarán fuerzas suficientes para resistir tres «rounds»; eso en el supuesto de que recobre mi antiguo peso, cosa que, según dicen, no puede ocurrir. Asegura que seguiré desarrollándome hasta llegar a los noventa kilos, por lo menos, y esto a pesar de cuanto haga. ¿Qué os parece esta mala suerte? Tened en cuenta que estaba considerado como el vencedor seguro en los pesos ligeros. Tan sólo podía temer a un competidor, Tellis, del British National Club, y ha sido suspendido injusta y vergonzosamente, por parte de los profesores, que han demostrado una testarudez antideportiva. No sé qué será de Oxford. Tengo entendido que el pobre rompió un cristal, o algo por el estilo.

»En fin, el caso es que tendré que luchar con los pesos fuertes, en donde sólo hay un competidor temible, que es nuestro excelente amigo Otho.

»Desde luego, ya le derroté una vez, pero ha mejorado de un modo portentoso, y Slogger Price asegura que le conviene convertirse en profesional, porque así puede alcanzar el Campeonato Mundial de los pesos fuertes, en muy pocos años. Así resulta muy desagradable verme en la alternativa de derrotar a Otho, o de ser vencido por él. En el Gimnasio me he entrenado con él como **sparring-partner** (1) cuando me ejercitaba para luchar con Tellis (pues creía tener que habérmelas con él), y no me importa decir que me dió la impresión de ser capaz de pegarme cuándo y dónde quisiera, y de que yo no podía asestarle ningún puñetazo. Es decir, algo muy desagradable.

»Más vale que enseñes esta carta a papá, porque ahora no tengo tiempo para escribir otra, ni tampoco ánimo suficiente para ello. Da a mamá un abrazo en mi nombre, y si te quedan lágrimas que derramar, disponte a verterlas el sábado para llorar mis esperanzas de alcanzar el título de atleta, como boxeador. Otho seguirá aquí los mismos años que yo, y nunca podré vencerle. Me lo tengo muy merecido, por haberme alegrado de la expulsión de Tellis. No digas nada a mamá. Bésala por mí.

J.»

«P. S. Me dispongo a luchar con toda mi alma contra Otho... y nunca sabe lo que puede suceder. Si le venzo, tendré casi la seguridad de conquistar el Campeonato de Inglaterra para «amateurs».

»Pero no le venceré. Tengo una suerte muy «perra». No sabes lo que sentiré dar este disgusto a papá y después de la fama qiue él alcanzó en el boxeo.

»Ponte de veinticinco alfileres. Nuestro antiguo amigo Maligni está loco por tí. Deberías estar orgullosísima de que se fije en tí, porque es el muchacho más notable de St. Just y hasta de la Universidad entera; de modo que yo me siento muy honrado en ser su amigo. Voy con él a todas partes. Eso es muy de agradecer en un alumno de último curso y de un «dandy» como Maligni. Parece que quiere ir a pasar una temporada con nosotros. Eso habla mucho en su favor.»

CAPITULO III

¿Quién no ha esperado algún acontecimiento con la mayor ansiedad, impaciencia y deseo, aunque luego

(1) Literalmente, compañero o decir, entrenador que prepara antes de la lucha formal.

M.E.C.D. 2016

Guanabacoenses

VELADA PATRIOTICA

Los elementos directivos y de la Sección de Patria y Cultura de la Unión de Caballeros Católicos de esta villa, organizan una velada patriótica, a celebrarse en la noche del veinticuatro de Febrero y para conmemorar debidamente esa festividad patriótica.

Oportunamente habremos de dar a conocer el programa de esa velada.

Y reciban por anticipado nuestra felicitación los entusiastas y activos elementos de la «Unión de Caballeros Católicos de Guanabacoa», quienes en cumplimiento de preceptos del Reglamento de la «Asociación Nacional de Caballeros Católicos de Cuba» por que se rigen, celebran desde su fundación, fiestas alusivas en todas las fechas patrióticas.

RESTABLECIDA

La simpática niña María Cuervo y Carral, hija de los apreciados esposos, amigos nuestros bien estimados, Juanita Carral de Cuervo y Manolo Cuervo Muñiz, socio éste de la razón social M. Díaz y Ca., dueños de «Los Precios Fijos» y Agentes del DIARIO en esta villa y la vecina población de Regla, se encuentra felizmente restablecida de la aguda dolencia que le aquejó en pasados días.

Fué asistida por el joven y talentoso galeno, doctor Saturnino Martínez Leyro, médico en la villa de la Delegación de «Damas de la Covadonga».

Nuestras felicitaciones a los esposos Cuervo-Carral, por el restablecimiento de su niña, la monísima María.

HONRAS FUNEBRES

En la mañana del venidero lunes, día 20 del presente mes, se celebrarán en la capilla del Colegio Salesiano de esta villa, solemnes honras fúnebres, por el eterno descanso del alma de su inolvidable benefactor, bien querido hijo de esta localidad y amigo de todos, el doctor José Luís Darder y Newhall.

Cúmplese en ese día, el primer aniversario de la muerte, del bien llorado José Luís, como cariñosamente se le llamaba por todos sus clientes y amigos.

El doctor José Luis Darder, desempeñaba al fallecer, la Jefatura de los Servicios Médicos Municipales de Guanabacoa, habiendo desempeñado anteriores cargos oficiales en distintas dependencias del Estado.

A ese acto piadoso de las solemnes honras fúnebres por su eterno descanso, invitan sus familiares todos, los Padres Salesianos que le contaban entre sus benefactores y asímismo los elementos de la «Unión de Caballeros Católicos de Guanabacoa», de la que fué miembro activo y entusiasta hasta su fallecimiento.

Comenzará ese acto a las nueve en punto de la mañana, por lo que se encarece la puntual asistencia a la hora dicha, a la Capilla de los Salesianos de esta villa.

Que Dios tenga gozando de gloria a ese hombre todo bondad y corazón, quien con su muerte supo llevar hasta tu tumba, en memorable e imponente manifestación a todo un pueblo, sin distingos de rangos sociales.

Paz eterna, para el inolvidable hermano José Luis Darder.

REUNION FAMILIAR

En la residencia de los estimados esposos, señora Catalina Alonso y señor Domingo Cabo, se efectuó en la noche del jueves, una interesante reunión familiar, a la que acudieron significados elementos de la villa.

Tuvo como móvil esencial, la creación de un Comité de jóvenes, interesados en cooperar a la próxima fiesta del Liceo, acudiendo en comparsa, a su próximo. «Baile de Mamarrachos».

Oportunamente daremos pormenores de las actividades de ese comité juvenil.

Felicitándoles de antemano, por sus iniciativas sociales.

MUY MEJORADOS

Nos complacemos en dar la grata nueva de encontrarse muy mejorados del ataque gripal sufrido en anteriores días, los jóvenes esposos Margot Fernández y Segundo Presmanes, así como sus niños.

Al informar a las muchas amistades de los apreciados esposos Presmanes-Fernándéz de su mejoramiento, así como el de sus amados hijos, hacemos votos sentidos y fervientes por el más rápido restablecimiento de tan queridos amigos nuestros.

DE LA COMUNICACION

Hemos llegado al conocimiento de que el esperado pliego de condiciones que la Administración de los Ferrocarriles Unidos de la Habana ofreció enviar a la Directiva de la Asociación de Propietarios de esta Villa, en relación al restablecimiento de una de las vías directas, Habana-Guanabacoa, está en poder de los interesados.

Y asimismo sabemos, por informaciones tenidas, que la Directiva de la Asociación de Propietarios, se reunía en la noche de ayer viernes para conocer las condiciones expuestas en ese pliego, y decidir acerca del restablecimiento de esa vía directa.

De lo acordado por la Directiva de la Asociación de Propietarios de Guanabacoa, que viene activándose seguidamente en prosecución de lograr el mejoramiento de nuestra comunicación con la capital, habremos de dar amplios detalles en venideras «Guanabacoenses» del DIARIO.

Siguiendo así nuestra incesante labor, que cesen los graves perjuicios que todos sufrimos por la falta de una comunicación eficiente y adecuada y que se llegue a una normalidad, que haga desaparecer el estado de cosas reinante, a virtud de estar ahora servidos tan sólo por dos líneas de guaguas, irregulares, las que de seguro mejorarán sus servicios, en cuanto que se les haga por parte de una tercera empresa, la competencia necesaria.

A eso aspiramos nosotros, en beneficio de todos.

Juan de Dios CARREÑO

El DIARIO Hablado

es símbolo de progreso y de eficiencia, y de suprema comodidad y beneficio para el radioyente y el anunciante avisado, que entrega al éter la difusión de la bondad de sus productos

EDICTO

DOCTOR JOSE DEL VALLE Y MORE, Juez Municipal del Este de La Habana.

HAGO SABER: Que en los autos del juicio verbal número 892 de 1932, seguido en este Juzgado por el doctor Manuel A. Cuadrado, a nombre del señor Santiago Garrote y Amigo Colector General de Capellanías de este Obispado, (hoy Arzobispado), contra los señores Rodrigo, Arturo Faustino, María de la Natividad, Angel Evaristo, Evaristo, María de la Concepción, María Josefa y José Díaz de las Cuevas; y Faustino Díaz y Méndez, en cobro de pesos, se ha dispuesto sacar a pública subasta por segunda vez y con la rebaja del veinte y cinco por ciento por término de veinte días, los bienes embargados en dicho juicio, consistentes en la casa número 22 de la calle de Peña Pobre, esquina a la de Habana, con una accesoria anexa en la cuadra comprendida entre las de Aguiar y Habana. Linda por el costado izquierdo con la número 20 de la calle de Peña Pobre, por el derecho con la calle de Habana, a la que hace esquina y por la espalda con la casa número 21 de la calle de Habana, su terreno mide 19 metros 20 centímetros de frente por 27 metros, 33 centímetros de fondo y once metros, 95 centímetros de frende de fondo, que hacen una superficie total de cuatrocientos cuarenta y cuatro metros cuadrados. Dentro del área de esta finca y por el costado que da a la calle de Habana existe construída una casa de nueva planta de dos pisos, altos y bajos, de mampostería, ladrillos y azotea; todo cuyo terreno y edificación ha sido tasado en la suma de CATORCE MIL TRECIENTOS OCHENTA PESOS MONEDA OFICIAL. Se advierte que esta subasta se verifica sin suplirse los títulos de propiedad, que en la misma no se admitirán proposiciones que no cubran los dos tercios de la tasación y que para tomar parte en ella deberán los licitadores, depositar previamente en la mesa del Juzgado o establecimiento público destinado al efecto una cantidad por lo menos al diez, digo por lo menos igual al DIEZ POR CIENTO de la que le sirve de tipo, que los autos se encuentran de manifiesto en la mesa del actuario, donde podrán ser examinados; habiéndose señalado para que tenga efecto el acto de la subasta el DIA DIEZ Y SIETE DEL ENTRANTE MES DE MARZO a las ocho de la mañana en la Sala de Audiencia de este Juzgado, sito en la calle de AGUIAR SESENTA Y UNO ALTOS.

Y para su publicación en un periódico diario de mayor circulación, extiendo la presente en La Habana a quince de Febrero de mil novecientos treinta y dos.

Dr. José del Valle y Moré.
Ante mí:
Fernando Rodríguez
Secretario.

PROFESIONALES

p1 DRES. EN MEDICINA

ENFERMEDADES DE SEÑORAS
EXCLUSIVAMENTE

Especialista. Dr. A. E. Milla Solsona. Servicio de enfermeras. Tratamiento de las enfermedades del utero (matriz), ovarios y trompas. (Flujos período dolorosos) Impotencia, Esterelidad. Neurastenia sexual. Electricidad Médica. Consultas: Martes, Jueves y Sábado, de 3 a 5. San Rafael 122. U-1680.
P-1 5010 15 Mar. 4

DR. ANTONIO CANOVAS: Médico Interno de Emergencia. San José 35. Medicina General, especialmente niños y señoras. Gratis: de 8 a 10 de la mañana. $3.00 consulta.
P-1 3202 30 Feb. 30

DR. FRANCISCO J. DE VELASCO
Corazón. Pulmones, Estómago. Intestinos.

DR. RUBEN DE VELASCO
Corazón, Pulmones Enfermedades de los niños. Consultas de 12 a 2 y de 2 a 4 días laborables. Horas especiales. previo aviso. Salud 34. Telf. A-5413.
Prof. 2467 23 Feb. 22

DR. ABELARDO LABRADOR
Consultas gratis de 8 a 12 a. m. Pagas 3 a 5 p. m. Enfermedades señoras, Flujos Crónicos, Metritis, Bronquitis, Corazón, Riñones, Reumatismo, Enflaquecimiento, Inyecciones Neosalvasán a precio sumamente reducido Angeles 3, entre Reina y Estrella. Telf. A-0801.
Prof. 2670 25 Feb. 24

DR. E. PERDOMO
Estrechez de la orina, Hidrocelle, Sifilis, Impotencia. Calle C. número 4, altos. de 1 a 4. Vedado. Telf. F-4822.
P-1 3334 31 Mar. 1

p2 OCULISTAS

DR. HORACIO FERRER
Oculista. Consultas de 2 a 6 de la tarde, $5.00. Consultas a horas fijas, durante todo el día, $10.00. Línea y L.. Vedado. Telf. F-4831.
P-1 2178 20 Feb. 19

p4 COMADRONAS

ESTRELLA VIÑALS, Comadrona Hijas de España; Centro Benéfico y particular últimos procedimientos: consultas gratis. Precios módicos. San Rafael 152 letra N., bajos, esquina a Oquendo. U-2826.
P-4 3393 31 Mar. 1

p5 CLINICAS

POLICLINICA INTERNACIONAL
Director: David Cabarrocas, San Miguel 130, entre Lealtad y Escobar. U-2737. Cuando vaya al Hospital, Casa de Socorro o Sociedades, fíjese en la Policlínica Internacional. Da gratis: Consultas, Reconocimientos Rayos X., Rayos Ultravioletas ,Luz Alpina, Medicinas, Inyecciones Intravenosas, Análisis. Curas, etc. Consultas. de 11 a 8.
P-5 3546 1 Mar. 2

ALQUILERES

CASAS

a1 HABANA

SAN RAFAEL 43, ALQUILO segundo piso nuevo, lujoso, sala comedor, dos habitaciones, buen baño, cuarto y servicios de criados, $25.00. Informan en el mismo.
A-1 5370 18 Feb. 28

ALQUILO MODERNO y bonito segundo piso de Barcelona 2, muy próximo al Capitolio, Parques, Teatros y principales establecimientos de la Ciudad. Precio módico. Informan: Neptuno 113. Telf. M-1774.
A-1 5440 18 Feb. 28

AVENIDA MENOCAL y FINLAY. Alquilo $15.00, $18.00 y $20.00 primero, segundo y tercer pisos, independientes, modernos, sala, comedor, 2 habitaciones, baño intercalado y demás servicios. Telf. U-6977.
A-1 5435 18 Feb. 26

MALOJA 114, ALTOS, esquina a Campanario, amplia y propia para dos familias, sala, recibidor, comedor, cuarto de baño completo 4 habitaciones y servicio criados. Llaves, en la Bodega. Informan: M-5149.
A-1 5359 18 Feb. 21

ALQUILERES

a1 HABANA

SE ALQUILAN

$28.00: LAGUNAS 25, entre Manrique y Campanario, bajos, sala, comedor, 3 cuartos, baño, cocina y patio.

$14.00: MERCED 3, entre Oficios y San Ignacio. sala, 2 cuartos, comedor, patio, cocina y servicios.

$5.00 Y $6.00: PICOTA 60, entre Merced y Conde, habitaciones altas y bajas.

$23.00: MARQUEZ GONZALEZ esquina a Pocito, local propio para Carnicería.

$10.00: COMPOSTELA 113, entre Sol y Muralla, Apartamentos de 2 o 3 habitaciones, con servicios y cocina independientes, desde este precio.

$20.00: INDUSTRIA 73, entre Bernal y Trocadero. Apartamentos de sala, comedor, 3 cuartos, baño, cocina, cuarto y servicios criados, desde este precio.

$28.00 Y $23.00: MAZON 31, entre San José y Valle, bajos; y segundo piso, sala, comedor, 3 cuartos. baño, cocina y servicios de criados.

$55.00: CUBA 50, ENTRE Empedrado y Tejadillo, recibidor, 5 cuartos, bóveda y servicios, propia para Notaría o Bufete.

$23.00: HABANA 3, recibidor, 2 cuartos. pocito, cocina y servicios.

$33.00: SAN LAZARO 307, entre Hospital y Espada, altos, sala, comedor, 3 cuartos, baño, cocina y cuarto criados.

$85.00: 6 NUMERO 173, entre 15 y 17, Vedado, dos plantas: Primer piso, sala, recibidor, hall, comedor, 9 cuartos, 3 baños, cocina, 3 cuartos criados, despensa y servicios de criados.

$35.00: PANORAMA esquina a San Jacinto, portal, sala, 4 cuartos, baño, comedor, pantry, cocina, cuarto y servicios criados.

$35.00: AVENIDA 9, entre 6 y 7, Buena Vista, jardín, portal, sala, comedor, 4 cuartos con closets, 2 baños, cocina, cuarto y servicios criados, garage y cuarto chofer.

$50.00: JESUS PEREGRINO 643, entre Concepción y San Francisco, local propio para establecimiento.

$25.00 Y $22.00: SAN INDALECIO 50 y 52, entre Santa Irene y Correa, cada casa sala, comedor, 4 cuartos, baño, cocina y patio.

$16.00: SANTA CATALINA 23, Jesús del Monte, sala, comedor, 3 cuartos, patio, servicios y cocina.

$23.00: LAWTON 11, entre San Francisco y Milagros, sala, recibidor, comedor, 6 cuartos, 2 baños, patio y cocina.

INFORMES:
BUFETE DE ARELLANO
TELF. M-3936
A-1 5385-5401 18 Feb. 25

Casas de Balcells
DEPARTAMENTO DE ADMINISTRACION DE BIENES

ACOSTA 76. $32.00. Se alquilan los altos de esta bonita casa que tiene sala, saleta, cuatro cuartos, comedor al fondo y cuarto para criados.

ALAMBIQUE 63. Se alquila la planta baja, con sala, saleta, tres cuartos y servicios en $25.00.

ARAMBURU 23-F., BAJOS, compuestos de sala, comedor, baño y tres cuartos, en $23.00.

AMISTAD NUMERO 6. Se alquilan los bajos, con sala, saleta, comedor al fondo y baño intercalado en $30.00

CARDENAS NUMERO 1. Se alquilan los bajos y primer piso alto, que tienen sala, comedor, tres habitaciones y baño , cuarto y servicio para criados. en $32.00.

CARDENAS NUMERO 25. Se alquilan los bajos con sala, saleta, tres cuartos y cuarto de baño, en $30.00.

CRISTINA 28 y 30 inmediatas a Castillo. Se alquilan estas casas con comedor, tres cuartos y servicios, en $25.00.

ESCOBAR 39, PISO PRIMERO. Se alquila este bonito primer piso, que tiene sala, saleta y tres cuartos, en $25.00.

DIEZ 55, ENTRE AVENIDA de Acosta y Lagueruela, Lawton con sala, comedor, tres cuartos y servicios sanitarios, en $15.00.

ENAMORADOS Y SAN BENIGNO, a una cuadra de Santos Suárez, modernas casitas a precios de situación. Informa el encargado.

INFANTA 26-B. Se alquila esta casa, situada entre Santa Rosa y Cádi , sala, comedor y tres cuartos en $20.00

J. DELGADO Y LIBERTAD. Se alquilan tres casitas, con sala, comedor, dos cuartos, baño intercalado y jardín, en $18.00.

LAWTON 80, ENTRE San Mariano y Vista Alegre casa con sala, recibidor, comedor, hall, baño intercalado, tres cuartos y uno en la azotea.

OBRAPIA NUMERO 88, bonito primer piso, con sala, tres cuartos y baño, en $30.00.

OBRAPIA 95. Se alquilan ambas plantas con sala, comedor, 6 cuartos y uno en la azotea, en $45.00.

PRADO 96. EN LA ACERA de la sombra. Se alquila espléndida planta baja, propia para establecimiento de modas. Tiene una espaciosa vidriera exposición.

PROGRESO 17. PLANTA baja, con 350 metros. Se alquila para almacén, industria, etc.

RASTRO 14, 18 Y 20, inmediatas a Monte. Se alquilan estas casitas en $18.00.

SAN BERNARDINO 20, inmediata a San Julio. Se alquila esta casita, en $16.00.

SAN JOAQUIN 53. Se admiten proposiciones para este local, esquina a Vigía, donde existió una Bodega por muchos años. También se alquilan los altos, en $30.00.

SAN NICOLAS 230. Se alquila esta casa con comedor, 3 cuartos y servicios, en $20.00.

SAN NICOLAS 232. Se alquilan los altos y bajos de esta casa con sala, saleta y tres cuartos en $25.00 y $22.00. respectivamente.

SANTA TERESA .. entre Primelles y Churruca, tiene sala, recibidor y tres cuartos, en $15.00.

SITIOS 161, ESQUINA a División. Se alquila la planta baja para Bodega y un bonito segundo piso, propio para matrimonio de buen gusto en $25.00.

SOLEDAD 36, ENTRE Salud y J. Peregrino. Se alquilan varias casitas con sala, comedor, tres cuartos, en $23.00; y en la propia manzana, otras de más bajo alquiler. En el Pasaje de Jesús Peregrino, viviendas a $12.00.

VIVES 192, ESPLENDIDOS altos, compuestos de sala comedor y cuatro cuartos, en $25.00.

PARA INFORMES SOBRE LAS ANTERIORES CASAS, DIRIGIRSE A J. BALCELLS Y CIA., S. EN C., SAN IGNACIO NUM. 33 TELF. A-2766
A-1 4601 12 Feb. 19

Señor anunciante

usted sabe nuestra historia pura y diáfana a través del tiempo.

Somos centenarios

y no solamente somos viejos por el tiempo, sino por nuestra seriedad.

Siempre en vanguardia

llegamos a los hogares de nuestros miles de suscriptores, llevando con dignidad y oportunidad la firma de su negocio.

El anuncio en el

DIARIO DE LA MARINA

LLEVA UN SELLO DE DISTINCION IMBORRABLE

COMO EL DEPENDIENTE PREFERIDO POR SUS BUENOS CLIENTES

ALQUILERES

a1 HABANA

REBAJADOS, SAN LAZARO 98, casa moderna, sala, comedor, tres grandes cuartos, baño intercalado, hall. Informes: M-2863, F-6635; M-6428. Llaves en la misma, a todas horas.
A-1 5331 18 Feb. 28

ACCESORIA EN SUAREZ 102, por Alcantarilla, con 2 posesiones y cocina. Llaves: Bodega y en la misma, de 9 a 10. Informes: Corrales 35. José. Telf. U-6786.
A-1 5329 18 Feb. 20

EN $20.00 CADA PLANTA. Se alquilan los altos y bajos modernos, Campanario 180, a una cuadra Reina, con sala, comedor y 3 cuartos. Llave en la Bodega.
A-1 5340 18 Feb. 20

ALQUILO ALTOS, San Nicolás 76, fondo «Filosofía», amplios, cómodos, buen sitio, $45.00, sala, saleta, cuatro habitaciones lavabos, comedor, baño, cocina, tres habitaciones azotea. Informes: Cuevas. M-9896.
A-1 5214 16 Feb. 19

SE ALQUILAN MODERNOS y ventilados altos, Reina 153, con sala, saleta, recibidor, gabinete, 6 habitaciones, 2 baños intercalados, comedor, cuarto y servicio de criados, $75.00.
A-1 5188 16 Feb. 19

TROCADERO 83, ESQUINA Blanco, esquina de fraile, tres pisos, balcón independiente todos los cuartos. Motor de agua. Telf. FO-2452.
A-1 5244 17 Feb. 21

SE ALQUILA EN $20.00, la casa Llinás 4, sala, comedor, tres cuartos, servicio y buen patio.
A-1 5273 17 Feb. 22

SE ADLQUILA EL PRIMER piso de Campanario 39, entre Virtudes y Concordia, amplia y cómoda sala, recibidor. tres grandes habitaciones, doble servicio sanitario, comedor al fondo. Precio: $32.00. La llave en el mismo. Informes en «La Comercial», San Ignacio y Muralla. Telf A-2704.
A-1 5287 17 Feb. 22

SE ALQUILA LA CASA Cuba 133, esquina a Paula, con sala, comedor, 3 cuartos, baño, cocina y patio. La llave en la Bodega. Telf. I-7224, Sr. García.
A-1 5291 17 Feb 20

SE ALQUILA EL PRIMER piso de la casa Lealtad 99, compuesto de sala, recibidor, tres habitaciones, baño intercalado, cocina y servicio de criados. Informes: Telf. A-0317.
A-1 5257 17 Feb. 23

SE ALQUILA EL SEGUNDO piso de Barcelona 4 compuesto de sala, recibidor, tres habitaciones, baño intercalado, comedor, cuarto y servicio de criados y cocina. Informan: Telf. A-0317.
A-1 5258 17 Feb. 23

EN $23.00 ALQUILO ALTOS, sala, 5 cuartos, 2 baños, Calle Fundición número 2, entre Compostela y Picota. Informes: FO-2495.
A-1 5256 17 Feb. 22

SE ALQUILAN LOS altos de Consulado 72, con sala, comedor, dos cuartos, baño intercalado. Informan: F-2115
A-1 5302 17 Feb. 21

ENSANCHE DE LA HABANA. Se alquilan, Pozos Dulces 20, bajos, muy frescos, tres habitaciones, demás comodidades, $20.00. Llave en la Bodega esquina Bruzón. Informes: Telf. I-5443.
A-1 5269 17 Feb. 23

ALQUILO, MONTE 280, primer piso, interior, 2 cuartos, sala, baño intercalado, comedor y cocina, media cuadra Mercado Unico. Informes, segundo piso.
A-1 5241 17 Feb. 24

ALQUILAMOS DOS HERMOSOS pisos Reina 48, esquina a Manrique, compuestos 4 habitaciones cada uno. Precio situación. También alquilamos los bajos, propios para 2 establecimientos. Pueden verse a todas horas, portero de la misma. Teniente Rey 5, tercer piso. Alquilo un Departamento moderno. Precio: $15.00. Verse, en la misma. Informan: Telf. A-7540, Sol 21.
A-1 5219 16 Mar. 2

SE ALQUILA, VAPOR 15, casa compuesta de sala, tres habitaciones amplias, servicios y patio. Informes: Telf. A-5540.
A-1 5195 16 Feb. 21

MODERNO PRIMER PISO, Campanario y Estrella, muy fresco, recibidor sala, tres cuartos, baño intercalado, luz, limpieza escalera, mi cuenta. Llaves, en los bajos, Ferretería. Informes: M-1559.
A-1 5190 16 Feb. 19

ALQUILO SAN LAZARO 115, altos, compuestos sala, saleta, tres habitaciones, un cuarto azotea, cocina de gas y demás servicios. Informes: Cuba 100. A-2596.
A-1 5207 16 Feb. 22

ALQUILO, VIVES 196, altos, compuestos sala, saleta, comedor, dos habitaciones y demás servicios. Informes: Cuba 100. A-2596.
A-1 5206 16 Feb. 22

ALQUILO SOL 10, PRIMER piso, compuesto de sala, saleta, tres habitaciones, cuarto de criados, cocina de gas y demás servicios. Informes: Cuba 100. A-2596.
A-1 5205 16 Feb. 22

ALQUILO, DESAMPARADOS 50, altos. Precio de situación. Informes: Cuba 100. A-2596.
A-1 5204 16 Feb. 22

ALQUILO, PORVENIR 3 bajos, compuesto sala, saleta, comedor, dos habitaciones, baño intercalado y cocina de gas. Informes: Cuba 100. A-2596
A-1 5202 16 Feb. 22

ALQUILO, SOL 18, ALTOS, compuestos cada planta de un cuarto con sus servicios. Informes: Cuba 100. A-2596.
A-1 5201 16 Feb. 22

ALQUILERES

a1 HABANA

ALQUILO, VIVES 196, bajos, compuestos de dos habitaciones, comedor, cocina y demás servicios. Además tiene un salón, propio para establecimiento o depósito. Informes: Cuba 100 A-2596.
A-1 5208 16 Feb. 22

ALQUILO PLANTA MODERNA, con todo confort, en acera de la brisa, muy amplia, clara y barata Espada 24, entre San Rafael y San Miguel.
A-1 5118 15 Feb. 21

ARAMBURU 23, ALTOS y bajos, esquina San Rafael, recibidor, sala, comedor, tres cuartos baño completo y cocina, $25.00 y $18.00. Llaves, botica. Informes: A-6420.
A-1 5028 14 Feb. 21

EN INFANTA 22, entre Zequeira y Cádiz. Alquilo espacioisos altos, recibidor, sala, tres habitaciones, comedor y servicio completo, en $18.00. Informan: F-4526.
A-1 5116 15 Feb. 20

SE ALQUILAN A $20.00, los altos de las casas Espada 128, 130 y 132, a media cuadra de Carlos III; y en $15.00, los bajos de Animas 190, entre Oquendo y Soledad. Todos compuestos de sala saleta, tres habitaciones y servicios. La llave e informes en Zanja 128. Taller Acevedo. Telf. U-1287.
A-1 5062 15 Feb. 20

SE ALQUILA

El segundo piso del magnífico chalet,Neptuno 279, entre Infanta y Basarrate Informan, en la planta baja.
A-1 5079 15 Feb. 23

ALQUILO, NEPTUNO 283, esquina a Basarrate, amplia y cómoda casa, capaz para dos familia, con 6 habitaciones, sala, saleta, comedor y anexo, hermoso cuarto de baño; otro más, cuarto y servicio de criados patio, entrada independiente. Acabada de pintar. U-3537.
A-1 5076 15 Feb. 20

SE ALQUILA CASA MODERNA, Fernandina 66, a una cuadra de Monte. Sala, saleta, tres habitaciones, patio y traspatio, agua abundante. Puede verse de 1 a 5.
A-1 5139 15 Feb. 19

AYESTERAN 1-A., esquina Infanta, altos modernos, sala, comedor, hall, tres cuartos baño intercalado, cocina, cuarto y servicio criados. Informan: Telf. FO-2259. Llaves, bajos.
A-1 4102 15 Feb. 25

ALQUILANSE LOS ALTOS Salud 26, propios para Sociedad, Conservatorio, Colegio, Oficina, Casa de Huéspedes, hermosísima sala de marmol y habitaciones claras y ventiladas. Telf. F-4784.
A-1 5099 15 Feb. 20

CONCORDIA 271, BAJOS, entre infanta y Basarrate, sala, comedor, cuatro habitaciones, baño completo. Llave en los altos, $30.00. Informes: A-6420.
A-1 5029 14 Feb. 21

JOVELLAR 14, ALTOS modernos recibidor, sala, comedor, tres cuartos, conclosets, baño intercalado, cuarto y servicios de criados, $27.00. Informes: A-6420.
A-1 5030 14 Feb. 21

SAN RAFAEL 139 y 161, altos, entre Lucena y Marqués González; y Marqués González 6, entre San Rafael y San José, sala, comedor, 3 cuartos, baño y servicios. Llaves, la misma. Precio reducido. Informes: A-6420.
A-1 5031 14 Feb. 21

CRESPO 44, ALTOS, sala, comedor, tres cuartos y servicios. Renta: $23.00. Llaves en los bajos. Informes: A-6420.
A-1 5032 14 Feb. 21

TROCADERO 109 BAJOS, casi esquina Galiano, sala, comedor, tres cuartos, baño completo. Precio rebajado. Llaves en altos. Informes: A-6420.
A-1 5034 14 Feb. 21

SITIOS 61, SALA, recibidor, ocho habitaciones, patio y servicios. Informes: A-6420.
A-1 5035 14 Feb. 21

LEALTAD 81 BAJOS, entre Concordia y Virtudes, Sala, comedor, tres cuartos, baño. Llaves en la misma de 3 a 5 p. m. $25.00. Informes: A-6420.
A-1 5020 14 Feb. 21

LUGAREÑO 3 ENTRE Ayesterán y Almendares. Casitas modernas, interiores a precios reducidos. $15.00. Informes: A-6420.
A-1 5021 14 Feb. 21

SALUD 152, ALTOS, entre Oquendo y Marqués González, sala, comedor, tres cuartos, baño intercalado. Llaves bajos. $20.00. Informes: A-6420.
A-1 5024 14 Feb. 21

MARINA 21, FRENTE al Parque Maceo, modernos bajos, sala, comedor, tres cuartos, baño intercalado $27.00. Informes: A-6420.
A-1 5026 14 Feb. 21

ALQUILO LOS FRESCOS altos de la casa Corrales 47, esquina a Factoría. Sala, saleta, dos cuarto, buen baño y demás servicios. La llave e informan: Monte 43. Peletería. No falta agua.
A-1 5039 14 Feb. 19

SAN JOSE NUMERO 38, altos entre Manrique y San Nioclás, sala, comedor, 3 cuartos, cocina y baño, $34.00. Obispo número 53. M-6917.
A-1 4990 14 Feb. 19

CASAS MODERNAS A $20.00

Arbol Seco número 67, entre Tomás y Benjumeda, altos, y 65 bajos, compuestos de 4 habitaciones, sala, comedor, baño completo moderno. Más informes: Telf. U-1478.
A-1 4119 6 Mar. 12

ALQUILERES

a1 HABANA

MALECON 4, AL LADO del «Unión Club», con entrada por San Lázaro 24, bajos, propios para Club o familia larga. Llave en la misma. Informes: Obispo 16.
A-1 5027 14 Feb. 21

ESTRELLA 143 ENTRE Lealtad y Escobar se alquila el piso 3o. Informan en el segundo piso.
A-1 4895 13 Feb. 19

EDIFICIO «MARTA», Consulado 7, casi esquina Prado, moderno piso alto, con todo confort al estilo americano. Precio reducido. Hay elevador permanente. Informes el portero.
A-1 5022 14 Feb. 21

SE ALQUILA EN INFANTA 43-B., altos, magníficos y ventilados, compuestos de terraza, sala, comedor, tres habitaciones, baño intercalado y cocina. Informes: Ramón G. Fernández. U-1157.
A-1 4884 13 Feb. 19

AMARGURA 80. Alquilo moderno y fresco apartamento cómodo y barato, 3 cuartos, sala, comedor, baño intercalado, cocina e incinerador de basura. Bastante agua, fría y caliente. Informes en el 63.
A-1 5049 14 Feb. 22

TROCADERO NUMERO 44, altos, entre Aguila y Amistad, sala, comedor, tres cuartos, cocina y servicios y dos cuartos con servicio en la azotea Obispo número 53, $28.00. M-6917.
A-1 5002 14 Feb. 19

SAN LAZARO NUMERO 293-A., altos, sala, saleta, comedor, 4 habitaciones y dos baños, pantry, cocina, cuarto y servicios criados, $40.00 Obispo número 53. M-6917.
A-1 5001 14 Feb. 19

TROCADERO NUMERO 9, altos, sala, saleta 3 cuartos, comedor, baño y cocina. En la azotea, dos cuartos con baño, $40.00, Obispo número 53. M-6917.
A-1 5003 14 Feb. 19

SAN NICOLAS 28, dos cuadras Malecón, una Galiano, espléndido segundo piso, moderno, cuatro habitaciones, demás comodidades servicio criados. Muy barato. Informan: Muralla 111. Telf. A-7468.
A-1 4977 14 Feb. 21

REFUGIO 32, (BAJOS)

En alquiler para familia corta y de gusto. Informes: Telfs. F-4047 y A-9543.
A-1 4941 14 Feb. 24

ALQUILO CASAS modernas, en La Habana y Luyanó, en los mejores lugares. Las hay de todos los precios y comodidades. Informes: U-5215, Ferretería, Belascoaín esquina San Rafael.
A-1 4967 14 Feb. 24

AVE. PRESIDENTE GOMEZ 76, portal, sala, comedor y 3 habitaciones, cocina y baño, $25.00. Obispo 53. M-6917.
A-1 4993 14 Feb. 19

AGUACATE 13, ALTOS, sala, saleta, 4 habitaciones, comedor, baño, cocina, cuarto y servicio de criados, $45.00 Obispo 53. M-6917.
A-1 4995 14 Feb. 19

TROCADERO NUMERO 13, altos, sala, comedor, 3 cuartos, hall, cocina y servicios de criados, $32.00. Obispo número 53. M-6917.
A-1 4917 14 Feb. 19

NEPTUNO 219 ENTRE Oquendo y Soledad. Se alquilan altos nuevos, sala, saleta, tres cuartos, baño intercalado, comedor, terraza, cocina, cuartos y servicio criados. Llave en los bajos.
A-1 4936 14 Feb. 20

TROCADERO 11 ALTOS, sala, saleta, 3 habitaciones, comedor, baño y cocina; en la azotea, dos cuartos y baño, $40.00, Obispo 53. M-6917.
A-1 4992 14 Feb. 19

MERCADO DE TACON, Casilla por Galiano, núm. 28. Se alquila completa, con bajos, entresuelos, principal y azotea. $80.00. Obispo número 53. M-6917.

SE ALQUILAN LOS BAJOS modernos, San Lázaro 218 compuestos sala, comedor, 2 habitaciones, baño intercalado completo, cocina gas, cuarto criados y gran patio. Informan: Monte 170. A-2066.
A-1 4887 13 Feb. 23

RECIEN PINTADOS. Alquilo segundo piso, Habana 104, sala, recibidor gabinete, 3 cuartos, comedor, baño, cocina, cuarto criados, entrada independiente $34.00. I-2651.
A-1 4881 13 Feb. 20

ESQUINA TEJAS

Frente cine «Valentino». Alquilo hermosos altos, sala, ocmedor, 4 cuartos, 2 baños intercalados, cuarto y servicio criados, cocina gas. Muy baratos. Informan: Telf. M-5112.
A-1 4878 13 Feb. 19

CUBA 21-A., ENTRE Empedrado y O-Reilly. Alquilo espléndido piso, sala, saleta, cuatro cuartos, baño intercalado, comedor cocina, pantry, servicio criados, dos terrazas. Informan: la misma. Telf. M-8432.
A-1 4866 13 Feb. 19

CONCORDIA 156-C

Altos, 3 amplios cuartos, sala, saleta, comedor, baño intercalado, cuarto y servicios para criados. $28.00. Llave de 2 a 4 en la misma. Informan: A-6827.
A-1 4901 13 Feb. 19

SE ALQUILA UN principal en la casa Valle 31 al lado de la esquina de Infanta. Informan: Telf. X-3471.
A-1 4903 13 Feb. 21

ALQUILO EL 3er piso de Aguiar 44, dos cuartos, sala, hall, cocina, baño, llaves e informes: Bodega M-4665.
A-1 4486 9 Feb. 24

VILLEGAS 111. SE ALQUILAN dos pisos, fabricación nueva, reúne comodidades, con sala, recibidor, cuatro cuartos, baño intercalado servicios, comedor. cocina gas. Módico precio. Informan: A-9745.
A-1 3844 4 Feb. 19

EDIFICIOS CAGIGA. Alquilo casas modernas, baratas y habitaciones independientes a hombres solos, situadas en Máximo Gómez Matadero y Cristina, al lado del Mercado Unico. Informes Cristina 4-B Taller de Maderas M-3555.
A-1 3614 3660 1 Jun. 30

Pague lo que pueda

Casas y Apartamentos modernos, cinco y dos cuartos, baño y cocina en Vives 47; y en Puerta Cerrada 42. En esta última, informan. M-2602.
A-1 4401 9 Feb. 20

a2 VEDADO

VEDADO: I. NUMERO 204, entre 21 y 23, 2 pisos altos, modernos, con sala, comedor, 3 habitaciones, baño intercalado, cocina, acera brisa. Precio económico. Informan en la misma.
A-2 5377 18 Feb. 23

SE ALQUILA AMPLIA casa, Calle 17 número 469, entre 10 y 12, sala, comedor, cinco espaciosas habitaciones. Precio: $45.00. FO-1070.
A-2 5355 18 Feb. 21

SE ALQUILA LA CASA Paseo 175 entre 17 y 19. Habitaciones altas y bajas, 2 baños, habitaciones y servicios de criados. Garage. I-4252. La llave al lado.
A-2 17 Feb. 19

ALQUILO. BAÑOS 114, esquina 23 altos casa cinco cuartos, sala, recibidor, comedor, terraza, dobles servicios, cuarto de criados. Informes: M-1174.
A-2 5221 16 Feb. 18

EN 19 ESQUINA a K, alquilo casita al lado de la bodega. Precio de situación. Informes, en la bodega. Telf. F-6068.
A-2 5234 16 Feb. 19

ALQUILERES

a2 VEDADO

ALQUILASE CASA una sola planta, 27 número 269, entre B. y C., jardín todo el frente, gran portal, sala, saleta, 4 cuartos, garage, etc. Precio de situación. Informan, la misma.
A-2 5153 16 Feb. 19

VEDADO B No. 2. Alquilo modernos espaciosos altos, terraza exterior, interior, sala, saleta, 6 cuartos, comedor al fondo. Bajos por 3a. jardín, portal, sala, 6 cuartos, baratísimas. F-4479.
A-2 5310 17 Feb. 23

ELEGANTES PISOS Renacimiento, modernos, 27 número 421, bajos, esquina 4, Vedado y número 423, altos, 4 cuartos, baño intercalado, porch, garage, etc. Informes: M-7245.
A-2 5248 17 Feb. 22

26 ENTRE 13 Y 15, HERMOSA casa, fresca, moderna construcción, jardín, portal, sala, patio, cocina, dos habitaciones, baño completo intercalado, $14.00, frente Colegio. Rebajada. Informes: Bodega.
A 2-5239 17 Feb. 20

C. NUMERO 67 ESQUINA 21, hermosos altos, cerca Colegio La Salle, sala, saleta, 6 habitaciones, baño, cocina, terraza, etc. Precio módico. Informan: C. número 65, bajos.
A-2 5278 17 Feb. 20

ALQUILO CASITAS mampostería, a $8.00 y $10.00 mensuales, sala, habitaciones, cocina, baño, a familias moralidad. Muy higiénicas 15 entre 18 y 20, Vedado, Pasaje Vega.
A-2 5183 16 Feb. 19

CASA FRESCA, SALA, saleta, cuatro habitaciones. comedor, baño, cuarto y servicios criados. Precio situación. D. número 198, entre 21 y 23 Vedado.
A-2 5161 16 Feb. 26

VEDADO: ALTOS Y BAJOS modernos rebajados, todo confort, 10 número 9 y medio, entre 11 y 13. Telf. F-6592. Llave: 11 número 39, altos, esquina 10.
A-2 5111 15 Mar. 2

SE ALQUILA AMUEBLADO magnífico chalet entrada del Vedado, preciosa vista al már, gran patio, 5 habitaciones de familia, tres baños, garage para máquinas y demás comodidades. Informes: F-1664.
A-2 5146 15 Feb. 20

BAÑOS 271 ENTRE 27 y 29, con sala, vestíbulo, 3 cuartos grandes y uno pequeño, baño intercalado, comedor, pantry, cocina, cuarto y servicio de criados, con o sin garage.
A-2 5089 15 Feb. 20

CHALET AMPLIO Y COMODO, D. esquina a 29, con 7 habitaciones de familia, dos baños, 4 cuartos de criados, garage. Telf. M-3935.
A-2 5091 15 Feb. 20

CALLE A. NUMERO 264, entre 27 y 29, altos, con garage. Informan: F-1173.
A-2 5107 15 Feb. 20

EDIFICIO CALLE H. número 184, entre 21 y 23, Vedado, con todo confort, casitas al estilo americano. Alquiler razonable. Informes el portero.
A-2 5025 14 Feb. 21

CALLE N. NUMERO 26, altos, esquina 17, Vedado, jardín, portal, sala, comedor, cinco habitaciones baño completo. Llave, en la misma. Informes: A-6420.
A-2 5037 14 Feb. 21

CALLE 27 NUMERO 435-A., Vedado. Alquilo casa moderna, con jardín, portal, sala, comedor 2 cuartos, baño completo, cocina y patio. Precio reducido. Llaves, en 27 y 8, Bodega.
A-2 4962 14 Feb. 22

ALQUILO $34.00, BAJOS, 19 número 111, entre L. y M., con 4 cuartos etc., recién pintados. Dueño: F-5471.
A-2 4958 14 Feb. 22

H. NUMERO 233, ENTRE 23 y 25, jardín, portal, sala, comedor, 3 habitaciones, baño y cocina y patio Obispo número 53. M-6917, $20.00.
A-2 4998 14 Feb. 19

6 NUMERO 185 ENTRE 21 y 23, frescos y cómodos bajos, cinco dormitorios, hall, patio, buen baño, sala, comedor, garage, cuarto y servicio de criados y chofer. La llave enfrente en el 216.
A-2 4544 10 Feb. 20

BARATISIMOS BAJOS, EN EL VEDADO, 25.00

Se alquilan modernos y frescos bajos, Calle 10 número 197, entre 19 y 21, compuestos de sala, saleta corrida, 2 habitaciones baño completo intercalado. Abundante agua. Llaves en la misma. Informes: Edificio «Bacardí», Apartamento 401. Francisco Torres. De 10 a 12 a. m. y de 3½ a 5½ p. m. Telf. A-7830.
A-2 4876 13 Feb. 19

VEDADO: CALLE 23 número 350, hermosos altos, seis habitaciones sala, saleta, dos baños intercalados, servicios criados. F-3669 y A-1796.
A-2 4404 9 Feb. 19

SE ALQUILAN ESPLENDIDOS altos de 19 número 241, entre E. y F., con sala, recibidor, comedor, 3 cuartos, baño y 2 altos. Precio de situación. La llave e informes: Edificio «Arcos», Fermín.
A-2 4514 10 Feb. 20

SE ALQUILA UNA CASA en D. número 216, entre 21 y 25, Vedado. Llave e informes en D. número 194, esquina a 21. También en la misma, D. número 216, de 2 a 6 de la tarde.
A-2 4502 10 Feb. 20

CALLE DOS NUMERO 8, Vedado. Alquilo la planta alta de esta hermosa casa, capaz para regular familia, con todas comodidades y de criados y terrazas, costado y frente. Precio muy barato. Llaves, en Calzada y Dos Edificio «Martí». e(ncargado). Informes: Sr. Manteca. Cuba 76. Telf. A-8903.
A-2 Beb. 19

a3 CERRO-PALATINO

ALQUILO ALTOS, Cerro 807. Terraza, sala, recibidor, cuatro cuartos, comedor, baño intercalado, cocina gas y carbón cuarto y servicio criados. Informan: Telf. I-1080.
A-3 5282 17 Feb. 23

ALQUILO ALTOS, Cerro 771 esquina a Peñón y 729, frente a Tulipán: también hay casitas a $10.00, con sala, 2 cuartos y un local para Carnicería o Puesto de Frutas. Informan: I-7390.
A-3 5150 16 Feb. 21

CERRO 601 ESQUINA a Patria. amplio, ventilado chalet, dos alas de cuartos, dos baños, garage, patio. Informan en el mismo, Abierto exclusivamente de 2 a 5.
A-3 4862 13 Feb. 21

GANGA ZEQUEIRA 52-A., altos, casa moderna, sala comedor, dos cuartos grandes, baño intercalado. Informes: M-2863. F-6685. La llave en los bajos.
A-3 4529 10 Feb. 20

ALQUILO

Altos, Recreo 20 esquina Salvador, sala, comedor, 3 cuartos, baño intercalado, cocina gas. Llaves, bodega. Informes: Fonseca, Luz 1-A., Víbora. Telf. I-3361.
A-3 4557 11 Feb. 21

a4 MARIANAO Y SUS REPARTOS

SE ALQUILAN TRES CASAS nuevas, portal, sala, dos cuartos, baño, comedor, cocina, patio, $13.00. Informes: Miramar y O-Farrill, Bodega, Reparto Columbia.
A-4 5405 18 Feb. 21

ALMENDARES: B. entre 12 y 14. Se alquila en 25 pesos. Llaves en la farmacia. Informes: Telf. FO-1762.
A-4 5304 17 Feb. 20

SE ALQUILAN EN $25.00 los altos de Aliados 40, Alturas de Almendares, cinco cuartos. Telf. A-1047, de 9 a 12 y de 2 a 5.
A-4 5193 16 Feb. 19

ALQUILERES

a4 MARIANAO Y SUS REPARTOS

REPARTO ALMENDARES. Alquilo casa nueva techos monolíticos, sala, comedor, dos cuartos, baño intercalado, cocina, calentador agua. Fácil comunicación, 16 y Tercera. Informan: Telf. F-1106.
A-4 5270 17 Feb. 20

CALLE 10

Entre Primera y Tercera, Reparto Almendares, 2 cuadras de los Omnibus Cubanos y 3 tranvías, 4 cuartos, sala comedor, terraza y demás servicios modernos. $25.00. Joyería «El Gallo». A-2738.
A-4 4966 14 Feb. 22

a5 JESUS DEL MONTE-VIBORA

ESTRADA PALMA y Juan Bruno Zayas, altos modernos independientes, sala, recibidor, hall, cinco habitaciones, dos baños intercalados, comedor cocina, servicio criados y garage. Decorada. Informan: I-2180.
A-5 5375 18 Feb. 20

SAN FRANCISCO NUMERO 198, entre Octava y Novena, portal, sala, saleta, cuatro habitaciones y galería de persianas, baño intercalado, comedor al fondo. Informan: FO-2129.
A-5 5354 18 Feb. 22

ALQUILO AMPLIA Y moderna casa, Gertrudis 57, entre 3a. y 4a. Cuatro cuartos, lujoso baño, portal, jardines, traspatio, algo rerirada, pero sumamente barata. Teléfono A-7787.
A-5 5308 17 Feb. 23

JESUS DEL MONTE: Juan Bruno Zayas 20 esquina a Lacret, 20 pesos. Sala, comedor 3 cuartos y servicios completos. Informes: Telf. FO-1762.
A-5 5303 17 Feb. 20

CORREA 48 JARDIN, portal, sala, comedor, tres cuartos, baño, cocina, patio, traspatio. Informes: Telf. I-3897 Verse de 2 a 5.
A-5 5293 17 Feb. 19

ALQUILO, ARMAS 4, entre Santa Catalina y San Mariano, Víbora, sala, comedor, dos habitaciones, amplio portal. La llave en el 22. Informes: Monte 31. Telf. XO-1867.
A-5 5260 17 Feb. 20

10 DE OCTUBRE 589-A. Alquilo en $25.00, con sala comedor cinco habitaciones baño completo patio y traspatio. Telf. X-1250.
A-5 5173 16 Feb. 20

BONITA Y FRESCA CASA. Alquilo, San Mariano B., entre D-Strampes y Figueroa, consta de portal, sala, comedor, dos habitaciones con baño intercalado y cocina agua caliente. Informan: FO-9064.
A-5 5100 15 Feb. 20

JESUS DEL MONTE 339, altos, esquina Pamplona, sala, comedor, seis habitaciones y baño, $30.00. Llave en los bajos. Informes: A-6420.
A-5 5033 14 Feb. 21

CONCEJAL VEIGA, 5 entre E. Palma y L. Estevez, chalet moderno, sala comedor, 5 habitaciones, jardín, portal, 2 baños. Llave al lado, 9 a 11 a. m. y 3 a 5 p. m. Informes: A-6420.
A-5 5036 14 Feb. 21

CALZADA DE LA VIBORA, esquina Jenaro Sánchez, frente Paradero Havana Central, moderno piso alto. Informes: A-6420.
A-5 5023 14 Feb. 21

BARATISIMO

Alquilase chalet, para dos familias, tres plantas, 9 habitaciones, salones terrazas, biblioteca, patios, lavaderos, garage caballerizas, mejos vista Habana. Calle Revolución y Patrocinio, Loma del Mazo, Víbora. Llaves la misma. Informes: I-2651.
A-5 4879 13 Feb. 20

JESUS DEL MONTE 59, cerca Esquina Tejas, amplio, cómodo, fresquísimo segundo piso, tres habitaciones, demás comodidades, espléndida terraza. Muy barato. Informan: Muralla 111. A-7468.
A-5 4976 14 Feb. 21

GERTRUDIS SIN NUMERO esquina a Carlos Manuel, Víbora, chalet de lujo, a precio de hoy. Obispo número 53. M-6917.
A-5 5000 14 Feb. 19

ALQUILASE BONITA y ventilada casa, Princesa 27 esquina a Calzada J. del Monte, sala saleta, tres cuartos. baño, cocina y lavadero.
A-5 4830 13 Feb. 19

a6 SANTOS SUAREZ-MENDOZA

POR SOLO $6.00, VEA CASITA interior independiente, Cortina número 42, entre Santa Catalina y Milagros, a media cuadra de los tranvías de Santos Suárez.
A-6 5289 17 Feb. 27

VEA LOS COMODOS y ventilados bajos, acabados de reedificar y pintar, Cortina número 44, entre Santa Catalina y Milagros, a media cuadra del paradero de los tranvías de Santos Suárez. Precio de actualidad.
A-6 5290 17 Feb. 27

SE ALQUILAN LOS MODERNOS altos de San Leonardo 74, esquina a Serrano, (Santos Suárez), a dos cuadras del tranvía, compuestos de cuatro habitaciones, sala, comedor, cocina, baño intercalado, servicio de criados y dos hermosas terrazas, (esquina a la brisa). Precio: $28.00. La llave, en la misma, a todas horas. Informan: Monte 320. Telf. A-9895.
A-6 5249 17 Feb. 22

SE ALQUILA EN $20.00, la casa Santa Emilia 84 cuatro cuartos. Telf A-1047, de 9 a 12 y de 2 a 5.
A-6 5187 16 Feb. 19

LUIS ESTEVEZ NUMERO 135, entre Sola y Pasaje Este, portal, sala, saleta, 4 cuartos, comedor, cocina, patio y garage, $20.00. Obispo número 53. M-6917.
A-6 4987 14 Feb. 19

GOICURIA, ESQUINA a San Mariano, jardín, portal, sala, recibidor, cocina, repostería comedor y servicios, bajos; 4 habitaciones y baño, altos, garage, dos cuartos y servicios y baño aparte. Obispo número 53. M-6917.
A-6 4999 14 Feb. 19

SE ALQUILAN ALTOS, hermosa situación alta, tres cuartos, sala, comedor, baño, cocina, una cuadra guaguas y tranvías, Goicuría esqiina Luis Estévez, (Villa Lourdes). Precio: 20 pesos.
A-6 4833 13 Feb. 19

a7 LUYANO

GANGA: ALQUILO en Rodríguez 120 a una cuadra de Fábrica, unos modernos altos, compuestos de baño intercalado, cocina, comedor y 4 cuartos. Precio: $13.00. Telf. A-4203.
A-7 5178 16 Feb. 22

CONCHA Y VELAZQUEZ. Se alquilan magníficas casas, muy ventiladas y modernas, con sala comedor, 3 habitaciones, con todo servicio moderno. Informes: Ramón G. Fernández. U-1157.
A-7 4883 13 Feb. 19

a10 LOS PINOS-NARANJITO

REPARTO ALDAI. Se alquila chalet de madera, 4 dormitorios, quinta de mamposteria, 5 dormitorios, 3 baños etc., el lugar es alto y sano, arboleda. Informes: Aldai, Nuevo Hotel Luz. Teléfono M-2395.
A-10 5226 16 Feb. 19

a12 GUANABACOA-COJIMAR

EN GUANABACOA: Se alquila la hermosa casa Amargura 36, propia para fábrica o industria. Precio de situación. Informan: Amenidad 1, Bodega.
A-12 5242 17 Feb. 20

b1 NAVES-LOCALES

ANIMAS NUMERO 1, entre Zulueta y Monserrate, local para comercio, con servicios. Obispo número 53, M- 6917.
B-1 4991 14 Feb. 19

SUAREZ NUMERO 5, entre Monte y Corrales nave propia para almacén Obispo número 53. M-6917.
B-1 4996 14 Feb. 19

M.E.C.D. 2016

ALQUILERES

b1 NAVES-LOCALES

ALQUILO MUY BARATO. Animas y Galiano, propio para comercio, tiene seis vidrieras por el portal de Galiano. Véalo que le conviene. Informes en «La Perla», Animas 84.
B-1 5362 19 Feb. 26

LOCAL CARNICERIA, Manrique esquina Virtudes, $10.00; otra bodega con armatostes, $15.00, bien situado, edificio moderno, de esquina, en Los Pinos. F-2225.
B-1 5373 18 Feb. 22

ALQUILO, OBRAPIA 23, entre Cuba y San Ignacio, propio para oficina. Hay un salón de 200 metros planos. Informes, en los bajos de la misma.
B-1 5361 19 Feb. 26

PARA UN BUEN ESTABLECIMIENTO

Se alquila magnífico LOCAL moderno, situado en

O-REILLY 51
ENTRE AGUACATE Y COMPOSTELA
INFORMES
M-7911 e I-2692.
B-1 5338 1 Feb. Ind.

SE ALQUILA, SAN IGNACIO 48, bajos, para almacén o industria, local de 500 metros cuadrados, sobre columnas, cinco puertas, a la brisa. Habitaciones altas. M-2863.
B-1 5271 17 Feb. 22

ALQUILO, SOL 10, BAJOS, propios para establecimiento o depósito. Informes: Cuba 100. A-2596.
B-1 5203 16 Feb. 22

PROPIO PARA ALMACEN. Alquilo buen local, en el mejor punto de La Habana, sumamente barato, San Rafael 35. Informan, en la misma, de 12 a 6.
B-1 5084 15 Feb. 20

COMPOSTELA 102 Y 104
Se alquila gran local para industria o comercio También el segundo piso del 102, en $25.00. Acabados de pintar. Informan: Telf. A-7674.
B-1 5080 15 Mar. 2

CUBA NUMERO 27, ENTRE Empedrado y O-Reilly, espaciosa nave, con local para oficinas en los altos. Informes: Obispo número 53. M-6917.
B-1 4998 14 Feb. 19

LOCAL PEQUEÑO, 6 x 12, Campanario y Estrella, dos puertas metálicas, piso granito, calle mucho tráfico. Precio situación. Las llave, al lado, Casa Empeño. Informes: M-1559.
B-1 5189 16 Feb. 19

S. Rafael y S. Nicolás
Se alquila muy barato un magnífico local de esquina, propio para toda clase de comercio. Informan: Ros y Novoa, Galiano 94.
B-1 4973 14 Feb. 24

ALQUILO PLANTA BAJA, Habana 109, casi esquina Teniente Rey, 300 metros, propia para almacén o depósito. Barata. Su dueño: Calle 6 número 206, Vedado. Telf. F-1409.
B-1 4606 11 Feb. 21

CONSULADO 91 Y 93. Alquilo espaciosa casa, (altos y bajos), donde hubo almacén de tabaco, muy apropiada para esta industria, patio cubierto de lucernario; y altos, con grandes Departamentos corridos demás comodidades. Llaves: Prado 90. Informes: Sr. Manteca, Cuba 76. A-8903.

PRADO 11, ALQUILO los bajos, propios para comercio. Llaves: Prado 90. Informes: Sr. Manteca, Cuba 76. Telf. A-8903.

ALQUILO $25.00, para industria o comercio, salón corrido, sin columnas. Acosta 95.
B-1 4187 7 Feb. 22

LOCAL DE 300 METROS. Alquilo barato, fabricación moderna, punto inmejorable 10 de Octubre 332. Llaves: Panadería. Informan: Tintorería «La Leonesa». FO-7594 y FO-9256. Sr. Balado.
B-1 4408 9 Feb. 19

b2 APARTAMENTOS

REAJUSTADOS, SAN LAZARO 200 y Malecón 62. Alquilo Apartamentos grandes, completos, con cuatro o seis habitaciones. También otros más pequeños, en $6.00, con luz y agua corriente. M-2863 y F-2124.
B-2 5272 17 Feb. 22

MANRIQUE 2, ESQ. MALECON
Apartamentos muy baratos, compuestos sala, comedor, 2 habitaciones, baño intercalado y demás servicios modernos. Informan en la misma. Telfs. M-1882 y M-6589.
B-2 5285 17 Feb. 20

CASAS-APARTAMENTOS
Amuebladas. Alquilo, ropa cama, radio y refrigeración eléctrica, desde $65.00 mensuales. Jorge Govantes, San Juan de Dios número 1. Telf. M-9595.
B-2 5043 14 Mar. 5

LUJOSOS APARTAMENTOS, cuatro cuartos, precioso baño intercalado, sala decorada, balcones a la calle, comedor fresco, bonita terraza, cocina, calentador baño de criados. Precios, desde $20.00 a $34.00. Apartamentos más chicos, con todas comodidades, Edificio «Padrón», Neptuno 251, entre Aramburu y Hospital. U-5158 y U-1505
B-2 5171 16 Feb. 21

$14.00, APARTAMENTO, Dragones 45, entre Campanario y Lealtad, con alumbrado. 2 habitaciones, cuarto de baño, cocina y patio. Telfs. A-4159 y A-6035.
B-2 5009 14 Feb. 24

CALLE K. NUMERO 200, entre 21 y 23 Vedado, acera de la brisa, Apartamentos con sala, comedor y cuarto cocina y baño, $11.00 y $15.00. Informes, en la misma.
B-2 4994 14 Feb. 19

b3 DEPARTAMENTOS

GERVASIO 96 ESQUINA Neptuno, Departamentos para familias, cómodos, baratos, con cocina, baño y servicio en los mismos. Informa el encargado.
B-3 5328 18 Feb. 21

NARCISO LOPEZ 2, antes Emma, esq. S. Pedro. Departamentos y habitaciones con servicio interior cocina y luz, precios reducidos, casa de mucho orden. (Nuevo dueño.)
B-3 5232 16 Feb. 19

AGUIAR 100 ESQUINA a Obrapía. Alquilo Departamentos y habitaciones para oficinas. Informes. el portero.

17 Y 4, VEDADO. Alquilo cómodos Departamentos, sala saleta, tres y cuatro cuartos, baño completo y demás comodidades. Véase al encargado. Informes: Sr. Manteca. Cuba 76. Telf. A-8903.

L. ENTRE 21 Y 23
En lo mejor del Vedado: L. entre 21 y 23. Se alquilan espléndidos departamentos, con o sin garage. Precios rebajados.
B-3 4521 10 Feb. 25

b4 HABITACIONES

SE ALQUILAN DOS AMPLIAS y frescas habitaciones, con vista a la calle, con o sin comida, O-Reilly 90, primer piso, entre Villegas y Bernaza.
B-4 5320 18 Feb. 20

HABITACIONES, DESDE $3.00
En adelante, con buenos servicios sanitarios, abundante agua, luz eléctrica toda la noche y teléfono. Condiciones: un mes adelantado con derecho a vivir dos meses y pico sin pagar alquiler, que es lo que tarda una demanda de desahucio en Inquisidor 14 y Morro 30. Telf. A-9224.
B-4 5411 18 Feb. 20

ANUNCIESE Y SUSCRIBASE EN EL «DIARIO DE LA MARINA»

M.E.C.D. 2016

ALQUILERES

b4 HABITACIONES

HABITACIONES, UNICAMENTE a respetables. Hay un Apartamento con baño privado. Excelente cocinero español. Muy buenos precios, Industria 138, esquina a San José, frente a Campoamor.
B-4 5255 17 Feb. 20

SEÑORITAS. Señoras. Matrimonios. Tenemos habitaciones frescas, balcón parque, agua fría-caliente (muebles comida según ajuste) desde $10. Casa particular para jóvenes decentes. Monserrate 69, 2o. piso.
B-4 4301 17 Feb. 24

AGUACATE 30, SEGUNDO piso muy buena habitación, confort, lavabo, agua corriente, en casa particular. Informes: Telf. M-9450.
B-4 5276 17 Feb. 21

HABITACION EN AZOTEA, Bernaza 22, inmune contra robo y fresca, a hombre solo, con luz, $10.00; sin luz, $9.00. Informan en el número 31, bajos.
B-4 4083 6 Feb. 25

REPARTO MENDOZA. En lindo chalet señora viuda, alquilo linda, fresquísima habitación independiente, a caballero, señoras o matrimonio, pudiendo vivir como en familia, si desean, Milagros 37. I-5192.
B-4 5094 15 Feb. 21

BARATAS, HERMOSAS Y FRESCAS HABITACIONES, POR LO QUE OFREZCAN
Y un Apartamento con dos habitaciones, en Maloja número 1, esquina a Monte y Aguila con vista a la calle, en 6.00, $8.00, $8.00, $10.00 y $12.00. La llave en la misma. Informes: Edificio «Bacardí», Apartamento 401. Telf. A-7830, Francisco Torres. De 10 a 12 a. m. y de 3½ a 5½ p. m.
B-4 4823 13 Feb. 19

EDIFICIO ABADIN. Cuba 86, casi esquina Tte. Rey. Casa moderna, tranquila, habitaciones, agua corriente, amuebladas, criados, luz, teléfono baño caliente, desde $7, verdad. No comidas. A-5551.
B-4 4629 11 Feb. 19

b5 CASAS DE HUESPEDES

«LA REGENTE». Amistad 15, altos, entre Neptuno y Concordia. Espléndidas habitaciones con lavabo y baños, agua caliente. Excelente comida. Visítenos y ofrezca lo que pueda pagar. Moralidad. Teléfono A-5643.
B-5 5317 17 Feb. 20

HUESPEDES: La Matancera», Reina 83, esquina Manrique, espléndidas habitaciones con comida, desayuno, baño, orden. Todo por $35.00, al mes; para dos tengo de $40.00. Telf. A-0238
B-5 5083 15 Feb. 19

b6 HOTELES

THE SAVOY
F. Y 15, VEDADO
TELF. F-6616
Situado en un lugar alto del Vedado. Con fácil y frecuente comunicación con la Ciudad y Repartos. Rodeado de jardines. Con 600 metros de hermosos portales. Las habitaciones tienen ventilación particular,con agua fría y caliente. Precios moderados. Incluyendo tres excelentes comidas al servicio de mesas, separadas para cada familia.
B-6 3333 31 Mar. 1

NUEVO HOTEL LUZ
TELEFONO: M-2395
AMARGURA Y COMPOSTELA
El mejor Roof-Garden, donde mejor se come. La mejor cocina, a cargo de su propietario, frescas habitaciones, agua caliente. Precios sin competencias Marimonios, $38.00, $40.00, $45.00, $50.00, $60-00; 1 persona, $25.00, $28.00, $30.00, $35.00.
B-6 4602 11 Feb. 21

HOTEL QUINTA AVENIDA. Zulueta 71 esquina Dragones. Habitaciones 1 persona $18 $20. Departamentos para matrimonios $35 $40, con baño $45. Espléndida comida, esmerado trato. Telf. A-1000.
B-6 5135 15 Feb. 20.

SE SOLICITAN

s-a SOLICITUD-ALQUILERES

NECESITO APARTAMENTO
Amueblado en el Malecón; también en el Vedado. Jorge Govantes, San Juan de Dios. M-9595.
S-A 5042 14 Feb. 19

SE DESEA ALQUILAR en la parte alta del Vedado, una casa de planta baja, que tenga seis cuartos, dos baños y garage. Para informes, llamen a los teléfonos: F-2847 y F-5237.
AA. 5087 15 Feb. 27

DESEO TOMAR PLANTA BAJA, Vedado acera sombra, Calle Línea o 17, con 5 cuartos, 2 baños y garage. Dirigir aviso a Sr. Díaz. Telf. F-4047.
S-A. 4940 14 Feb. 24

b9 Agencias de colocaciones

"LA MATANCERA"
A-7740. Sirve rápidamente cocineras, criados, toda clase de servidumbre y empleados de ambos sexos, con referencias. Calle Sol 111. Servicio permanente, a todas horas.
B-9 3354 31 Mar. 12

LOS EMPLEADOS AGENCIA Americana de Colocaciones BEERS (Est. 1906), son expertos en este trabajo y pueden facilitarle, única y exclusivamente lo que pida, sin costo alguno. BEERS. A-3070.
B-9 5342 18 Feb. 25

MALOJA NUMERO 53. Teléfono: A-3090. Si usted quiere tener personal decente y buenos, de cualquier giro que sea, llame al Telf A-3090 y lo encontrará. Le informará Alonso.
X 4638 10 Feb. 19

LA AGENCIA «MARQUEZ», le ofrece criadas, cocineras, manejadoras y toda clase de servidumbre, del país y extranjeros, con referencias. Telf. F-3038. Calle 8 y 21, Vedado.
B-9 5217 16 Feb. 19

s1 CRIADAS-CRIADOS

SOLICITO UNA JOVEN, 15 a 16 años, para hacer limpieza de casa, $5.00. Informes: Dr. Magdalena de Peña, Neptuno 261, altos, entre San Francisco y Espada.
S-1 5264 17 Feb. 21

SE NECESITAN UN CRIADO de mano y un chofer que sepan trabajar y tengan recomendación. Sueldo:$30.00 Compostela 58, bajos.
S-1 5280 17 Feb. 19

SE SOLICITA UNA CRIADA que sepa servir bien y traiga buenas referencias; si no es así que no se presente, en 19 núm. 239 altos, esquina a F. Vedado. Sueldo $15.
S-1 5232-33 15 Feb. 19

SE SOLICITAN

s2 COCINERAS-COCINEROS

SE SOLICITA UNA buena cocinera que traiga referencias en Maceo No. 8, Quemados de Marianao. Sr. Farrés.
S-2 5307 17 Feb. 20

SE NECESITA COCINERA que sepa cocinar bien, si no sabe bien, que no se presente, Damas 18 primer piso.
S-2 5166 16 Feb. 19

s12 OPERARIOS-APRENDICES

SE SOLICITAN PERSONAS
Que padezcan enfermedades de la piel ya sean recientes o antiguas y rebeldes a todo tratamiento y especialmente Linfangitis, para darle muestras o aplicaciones gratis, de «Acetolia Robaina». De venta en todas las Farmacias. Enviaremos muestra por Correo, al recibo de 6 centavos, (seis). Infanta 69, esquina a Estrella.
S-12 3335 31 Mar. 2

s14 SOLICITUDES-VARIAS

SOLICITO JOVEN para mensajero, que tenga bicicleta. Sueldo: $5.00. Informes: Dra. Magdalena de Peña, Neptuno 261, altos, entre San Francisco y Espada.
S-14 5263 17 Feb. 20

SE SOLICITAN PERSONAS
Que padezcan enfermedades de la piel. ya sean recientes o antiguas y rebeldes a todo tratamiento y especialmente Linfangitis, para darle muestras o aplicaciones gratis, de «Acetolia Robaina». De venta en todas las farmacias. Enviaremos muestra por Correo, al recibo de 6 centavos (seis). Infanta 59. esq Estrella.
SS-12 3335 31 Mar. 2

SE OFRECEN

s1 CRIADAS-CRIADOS

PARA CRIADA DE manos se ofrece joven española, sabe cocinar un poco o manejadora, cariñosa con los niños. Buenas referencias. Villegas 116. M-4064, tintorería.
O-1 5283 17 Feb. 19

DESEA COLOCARSE una joven española para criada de manos o cuartos, es honrada y trabajadora, va a cualquier punto. F-2728.
O-1 5309 17 Feb. 19

JAPONES: DESEA colocarse buen criado de manos en casa particular con buena recomendación. Telf. A-9814. Isaac.
O-1 5227 16 Feb. 19

CRIADO ESPAÑOL muy práctico en todo servicio fino de comedor y limpieza, buenas referencias de casas que trabajó muchos años. Telf. X-3039.
O-1 5261 17 Feb. 22

MUCHACHA FINA ESPAÑOLA, sabe perfectamente trabajar, desea colocarse en casa seria, para cuartos y costura; está acostumbrada al servicio fino de buenas casas y da informes: M-7789.
O-1 5186 16 Feb. 19

CRIADO ESPAÑOL, PRACTICO, desea colocarse es limpio y formal; tiene magníficas referencias, sabe planchar ropa caballeros, sabe hacer cocktails y no tiene pretensiones. Informan: FO-2765. Va al campo.
O-1 5151 16 Feb. 19

DESEA COLOCARSE una joven española de criada de mano; entiende algo de cocina; tiene referencias. Informan: B. y Quinta, Vedado. Telf. F-6228.
O-1 4956 14 Feb. 19

s2 COCINERAS-COCINEROS

SE OFRECE BUEN COCINERO español, sabe las tres cocina, repostería y pastelería, agradable sazón, es hombre solo, sale al campo. Antonio. Telf. A-3090.
O-2 5372 18 Feb. 20

SE DESEA COLOCAR buena cocinera, de color, entiende de repostería y pastelería; duerme en la colocación. Ha de ganar buen sueldo. Llame: Telf. F-3464.
O-2 5268 17 Feb. 19

DESEA COLOCARSE maestra cocinera, repostera, de color. No moleste si no es sueldo de maestra cocinera; tiene referencias y duerme en la casa. Telf. U-4285.
O-2 5267 17 Feb. 19

SE DESEA COLOCAR una cocinera española entiende de repostería y no le importa ayudar en otros quehaceres; tiene buenas recomendaciones. Informes: Teléfono F-2567.
O-2 5299 17 Feb. 19

SE DESEA COLOCAR una muchacha para cocinera o criada de manos; tiene referencias donde trabajó. Teléfono F-6358.
O-2 5311 17 Feb. 19

COCINERO-REPOSTERO, español cocina en general, especialidad a la criolla, joven, hombre solo, limpio; puedo dar servicio completo, en casa chica,, pastelería y cocina americana; buenas referencias. M-4162.
O-2 5215 16 Feb. 19

SE OFRECE JOVEN española, para cocinar y limpiar, que es fuerte y trabajadora; otra, muy buena cocinera, española, cocina solo; tiene buenas referencias y duerme en la colocación. A-8066.
O-2 5265 17 Feb. 20

DESEA COLOCARSE una cocinera española, cocina española y criolla, es repostera; no tiene pretensiones. Telf. M-6877.
O-2 5254 17 Feb. 19

DESEA COLOCARSE joven español, para cocinar o criado de mano. Telf. FO-2614.
O-2 5252 17 Feb. 20

ESPAÑOLA DE MEDIANA edad, desea colocarse de cocinera; da referencias y sin pretensiones. Informan: Tenerife 34, Habitación 17. Telf. A-2004. Pregunten por María.
O-2 5174 16 Feb. 19

JOVEN ASIATICO, COCINERO, desea colocarse en casa particular, cocina muy bien a la criolla y española; también sabe de repostería. Informes: Telf. F-5331. Mario Bú.
O-2 5176 16 Feb. 21

SE DESEA COLOCAR un cocinero asiático, cocina a la criolla, española y americana, es repostero; buenas referencias. Informan: Telf. U-6858, Jesús Peregrino 49. Rafael Tu.
O-2 5165 16 Feb. 19

s3 MANEJADORAS

SE DESEA COLOCAR una joven inglesa, para manejadora o criada de mano; tiene buenas referencias. Telf. FO-2710. Edna.
O-3 5070 15 Feb. 21

s6 COSTURERAS-MODISTAS

SE OFRECE PARA COSER, corta por figurín, no le importa ayudar a otros quehaceres; buenas referencias. Telf. M-4447.
O-6 5240 17 Feb. 19

s10 OFICINISTAS

COBRADOR, OFRECESE a comisión o iguala pequeña. Puede prestar fianza. Magnífico record. Cobra hasta al «Susum Corda». Es Procurador, con clientela que puede recomendarlo. Procurador. M-1083.
O-10 5069 15 Feb. 20

EXPERTO TENEDOR de Libros, mucha práctica, seriedad y referencias inmejorables, se hace cargo de toda clase de contabilidades. Honorarios, lo que usted tenga presupuestado o pueda pagar Telf. M-6333.
O-10 2569 24 Feb. 23

CAMBIOS

1 CASAS

CAMBIO CASA VILLEGAS número 60, altos familia; bajos, establecimiento fácil alterarse. Contribuciones al día. ¿Qué me ofrecen por ella? Andrés López. Apartado 575, Habana.
CC-1 5194 16 Feb. 22

Con la garantía de que su solicitud llega a los hogares de miles de suscriptores

—PUEDE USTED POR:

20 cts. DOS DIAS 25 PALABRAS — *Alquilar, Vender, Comprar, Cambiar, Arrendar etc etc.*

Ofertas de Oficinistas Criados Aprendices etc etc — **15 cts.** DOS DIAS 25 PALABRAS

Si le es urgente su solicitud, utilice la Pág. de ULTIMA HORA.

Departamento de Anuncios Clasificados
A-3333 Telfs. M-7911

COMPRAS

s-a SOLICITUD-ALQUILERES

COMPRA Y VENTA
De «Chevrolet» y «Ford» cerrados y cuñas, solamente al contado y del año 29, en adelante, Garage «Nava», Morro 30. Telf. A-9224.
C-6 5412 18 Feb. 27

9 MUEBLES-PRENDAS

COMPRO MUEBLES, máquinas coser, escribir, burós, neveras, baúles, maletas, mamparas, divisiones cristal, efectos eléctricos ventiladores, efectos cocina. Cambio bombillos. Negocio rápido. Avíseme. Telf. A-6620, Salud 3.
C-9 5279 17 Feb. 23

Compro Muebles M-1556
Máquinas de escribir, objetos de arte, oro viejo, lo pago bien. Negocio rápido. Llame al M-1556.
C-9 5054 14 Mar. 1

COMPRAMOS JOYAS monedas, oro, plata y platino, inclusive rotas, pagando el mejor precio. Establecidos desde 1893. Buró de pignoraciones a interés reducido. Obrapía 105.
C-9 5011 14 Mar. 1

U-4060: COMPRO MUEBLES. Liquido casas completas, objetos Arte, antigüedades, adornos bronces, porcelana, plata, columnas marmol, etc. libros, oro viejo. Compro todo. Negocio rápido. U-4060.
C-9 4532 10 Feb. 20

A-4559: COMPRO BAULES, objetos Arte, muebles, antigüedades, adornos, planos, enseres fonda, efectos clínicos, oro, libros, abrigos, ropas, máquinas coser, escribir Page bien. Negocio rápido. A-4595.
C-9 4655 11 Feb. 18

10 UTILES DE OFICINAS

Muebles OFICINA
Compro, empeño y vendo, libreros, archivos, burós, máquinas escribir, sumar, calcular, mimeógrafos, muebles en general. Llame y véalos. Villegas 6. A-8054. Losada.
C-10 5384 18 Feb. 25

DE OFICINA, COMPRO
Empeño y vendo. Archivos, burós, máquinas de escribir, sumar, calcular, mimeógrafos, muebles en general. Llame y véalos, Villegas 6. A-8054, Losada.
C-10 4960 14 Feb. 20

11 INSTRUMENTOS DE MUSICA

COMPRO, CAMBIO y vendo ortofónicas, radios y discos. Hagan una visita y se convencerán, Mercado de Colón, frente al Hotel «Sevilla», Manuel Pico.
C-11 4405 9 Feb. 24

13 LIBROS-IMPRESOS

ENCICLOPEDIA ESPASA. Se compra de segunda mano, si está completa, en buen estado y su precio conviene. Telf. A-8043. F. Pérez de la Riva.
C-13 4934 14 Feb. 22

15. OBJETOS-VARIOS

M-2680: COMPRO ENSERES
Establecimientos, baúles, maletas, máquinas coser escribir, libros, burós, archivos, lámparas, instrumentos cirugía, musicales, prendas, objetos Arte. Acudimos inmediatamente al campo, días festivos. M-2680.
C-15 4849 13 Feb. 19

U-2530: COMPRO objetos de Arte, (sanos o rotos), antigüedades, bronces, porcelanas, mármoles, marfiles, muebles antiguos, platos de títulos y de pared, vajillas, plata y oro. Pago bien y operación rápida. U-2530.
C-15 4885 13 Feb. 23

ARRENDAMIENTOS

3 FINCAS RUSTICAS

SE ARRIENDA LA FINCA «LIMA», de 20 caballerías en la Carretera de Artemisa a Cayajabo, con más de 2,000 palmas y pozo. Informan: Calle 10 número 1, esquina Tercera, Vedado.
AA-3 5157 16 Feb. 26

VENTAS

1 CASAS

GANGA: EN LA CIUDAD de Santa Clara. Se vende uno casa, Calle de Luis Estévez, compuesta de dos plantas, zaguán, sala, saleta, 5 cuartos, comedor al fondo, servicios completos, etc. En la Calle Candelaria, una de sala, saleta, un cuarto y comedor y 3 cuartos altos, servicios, etc. Otra, en la misma calle, sala, saleta, 4 cuartos, comedor al fondo, servicios, etc. Informes: S. H. Cía., Muralla 3, Habana.
V-1 5403 18 Feb. 21

ALMENDARES, REGIA CASA bien decorada, techos monolíticos, baño lujoso, brisa, ómnibus, tranvías una cuadra. Precio: $2,300.00. Entrada: $300.00. Al mes: $20.00. Informa: Abel Rodríguez. FO-2212.
V-1 5351 18 Feb. 21

VEDADO
Calle 17, moderna casa, véndese muy barata, sala, saleta de marmol, 6 hermosos cuartos, 2 baños de lujo, 3 cuartos criados, garage, techos monolíticos. G. Delmonte, Habana 82. Telf. A-2474.
V-1 5197 16 Feb. 20

CHALET, VEDADO: $1,000.00 contado; más a plazos, $4,500.00 nuevo, esquina de sombra, estilo Arabe, hermosísimo. Unica oportunidad que usted tiene, Rodríguez. F-5397, de 3 a 7.
V-1 5274 17 Feb. 20

VENDO CASA CHICA en $400.00 libre de gravamen, de mampostería, bien situada. Aprovecho ganga, ahora. F-5397.
V-1 5180 16 Feb. 19

VENDO CASA HABANA, en $1,200.00, bien situada, azotea, sala, comedor, dos cuartos. Vale: $3,000.00. Se da en $1,200.00. Urge venta. F-5397.
V-1 5181 16 Feb. 19

POR HABERSE TRASLADADO sus dueños al extranjero, se vende a precio de situación, hermosa y fresca casa, en la Calle 12, Ampliación de Almendares. Informan: Telf. F-2064.
V-1 5088 15 Feb. 20

SE VENDE LA CASA Zaragoza No. 18, entre la calzada del Cerro y Peñón, compuesta por su frente: 2 casitas de sala y comedor y 2 habitaciones y servicios sanitarios y una cuartería de 15 habitaciones, todo de mampostería, una superficie de 614 metros, se da barata. Informan en la misma letra A.
V-1 4706 11 Feb. 26

2 SOLARES

ALTURAS DE ALMENDARES. Vendo la mejor esquina, 28 x 28, alta, brisa, frente tranvía. Precio: $3.50 vara; otra, Ampliación, a $0.80 vara. Pida informes al FO-2212. Abel Rodríguez.
V-2 5352 18 Feb. 21

PLAYA DE GUANABO: Vendo terreno en el Reparto, por $700.00. Informa: Baqué, Compostela 65, hotel. Telf. M-1366.
V-2 5237 17 Feb. 21

MIRAMAR: VENDO SOLAR, Calle 8, entre Quinta y 7, o cambio por finca rústica o casa Vedado. Telf. FO-2503.
V-2 5247 17 Feb. 19

VENDO SOLAR CHICO, en Calle 23, Vedado, y esquina chica, muy bien situada. Se regalan. Muy poco contado, resto facilísimo. Lláme, de 3 a 7. F-5397.
V-2 5179 16 Feb. 19

SE VENDE: LA ESQUINA de San José y Manrique, por la mitad de su costo. Para informes: Zanja 143.

3 FINCAS RUSTICAS

CAIMITO DEL GUAYABAL
Una espléndida finca, con mucho frente a Carretera, espléndida casa mampostería, 2 plantas, 6 clartos 2 baños. Facilidades en el pago. Informa: G. Delmonte, Habana 82. Telf. A-2474.
V-3 5425 18 Feb. 20

4 ESTABLECIMIENTOS

VENDO MEJOR BODEGA La Habana. Tiene vida propia, no paga alquiler. Venta diaria contado $40.00 a $45.00, garantizados. El dueño la tiene dada a trabajar. Informan: U-4742
V-4 5409 18 Feb. 25

BODEGA, CON LA ESQUINA y una casa, moderna. Vendo $4,000.00, por tener que embarcar. Informan: Cueto y Santa Ana, Bodega.
V-4 5250 17 Feb. 21

SUSCRIBASE AL Diario de la Marina

VENTAS

4 ESTABLECIMIENTOS

VENDO LECHERIA $800.00. Venta diaria, $14.00, esquina, $30.00 alquiler, barrio de mucho movimiento. Por disgusto socios, ideal para matrimonio, comodidad para familia. Cuenya, Monte y Someruelos, Café.
V-4 5323 18 Feb. 21

SE VENDE UN NEGOCIO en ochocientos pesos. Fácil de entender. Calle Muralla, que deja mensual doscientos cincuenta pesos. Propio para dos personas o también se admite un socio. Tengo que ir a España, Urgente. El 20 de marzo embarco. Paga de alquiler veinte pesos. También lo cambio por una bodega para dejar a uno al frente de ella El primero que llegue hace negocio. No curioso. Trato con el Dueño. Muralla número 31. Informan de 5 de la tarde a diez le la noche. Constante.
V-4 5316 17 Feb. 20

VENDO DULCERIA, fuente soda, calle más comercial de la moderna Habana, ideal para agregarle moderna panadería, por el sitio estratégico que ocupa, amplio local. Cuenya. Monte y Someruelos. Café.
V-4 5229 16 Feb. 21

GANGA: VENDO ESQUINA
Con establecimiento, una accesoria y dos casitas, en Calzada de mucho porvenir. Se da sumamente barato, por no poder atenderla. Informan; Neptuno número 229, Ferretería.
V-4 5262 17 Feb. 22

GARAGE: VENTA DE GASOLINA y accesorios y efectos eléctricos, el mejor punto y gran vivienda de familia, véndese por no poderlo atender Infanta 26, frente a la Iglesia del Carmen.
V-4 5162 16 Feb. 22

LECHERIA: SITIO muy concurrido, algo bueno, a persona aunque no sea del giro, $40.00 diarios venta, buenos precios, mejor mercancía, hay crédito esta casa. Cuenya, Monte y Someruelos, Café.
V-4 5160 16 Feb. 21

6 AUTOMOVILES-ACCESORIOS

VENDO CAMION «FORD» cerrado, último modelo, poco uso y un tostador de café completo, de 50 a 75 libras. Puede verse en Someruelos entre Monte y Corrales. Valle.
V-6 5292 17 Feb. 22

SE VENDE UNA BOMBA de gasolina. Informes: Belascoaín 17, (Garage).
V-6 5266 17 Feb. 20

NO LIQUIDAMOS NI NOS VAMOS, PERO TENEMOS LA OPORTUNIDAD QUE VD. BUSCA

Ford Sedan 1931	$ 450.00
Ford Cabriolet 1931	$ 350.00
Cuña Pontiac sportiva	$ 350.00
Graham-Paige Sedan 1930	$ 450.00
Packard Limousine 6 cil.	$ 650.00
Camión Graham-Bros	$ 700.00
Fiat Sedan 1931	$ 600.00
Chrysler Imperial Sedan	$ 325.00
Essex dos puertas	$ 160.00
Nash 8 Especial limousine	$ 850.00
Graham - Paige, Turismo, Sport, nuevo, modelo anterior	$ 2,000.00

MIL OPORTUNIDADES MAS

Agencia «Graham-Paige», San Lázaro 99-B.
V-6 Z. 17 Feb. 20

CEDO BARATO GARAGE de Espada 39, a persona competente, poco alquiler, punto inmejorable, buen local. Puede comprobar su buena marcha. Informes: Sr. Alvarez. U-6868.
V-6 5117 15 Feb. 21

AUTOMOVILES CHRYSLER. Se venden 2 Chrysler de 5 asientos touring, propios para alquiler. Están completos de todo y se dan baratos. Pueden verse e informan garage Eureka, Concordia 149.
V-6 5129 15 Feb. 20

SE VENDE UNA CUÑA «Ford», completamente nueva. Flores y Enamorados, Carnicería.
V-6 5071 15 Feb. 21

ACCESORIOS NUEVOS y de usos, para todas las marcas de automóviles. Precios de regalo. Con seguridad, tenemos la pieza que necesita, «El Relámpago», Concha 113.
V-6 4889 13 Feb. 23

9 MUEBLES-PRENDAS

VENDO MAGNIFICO juego cuarto moderno, $25. Otro tres cuerpos, magnífico estado, barato. Cuarto Arte Moderno, dos cuerpos, coqueta modernista, $40. A-5704. Jesús del Monte 27, altos, cerca Esquina Tejas.
V-9 5294 17 Feb. 19

VENDO ELEGANTISIMO juego recibidor y sala, últimos modelos Arte moderno caoba, baratísimo ortofónica, Victor gabinete funciona correctamente $8. A-5704. Jesús del Monte 27 altos, cerca Esquina Tejas..
V-9 5296 17 Feb. 20

TODOS LOS MUEBLES de la casa por $35.00, garantizando que están nuevos y modernos, por embarcar. Piano $15.000. Lámparas, cuadros, aparte o separados. Indio 5. A-2826.
V-9 5223 16 Feb. 19

VENDO LO MUEBLES de mi casa, elegante sala, comedor, bonito cuarto. También mesa-teléfono y recibidor. Precios muy reducidos Concordia 31, altos, esquina San Nicolás.
V-9 5184 16 Feb. 21

ELEGANTIMO JUEGO CUARTO, moderno, $20.00; otro, magnífico, casi nuevo, 7 piezas, $40.00; otro Arte Moderno, último tipo, $42.00; sillones, sombrerera, nevera, ortofónica Victor portatil, Sitios 37.
V-9 5192 16 Feb. 19

OBJETOS DE ARTE
Vendemos jarrones porcelanas finas, figuras bronce, marmol y marfil, lámparas bronce, comedor y sala. También muebles antiguos y modernos, a precios increíbles «Los Tres Hermanos», Consulado 94 y 96. A-4775.
V-9 5199 16 Feb. 23

VENDO JUEGO RECIBIDOR, inglés, caoba, rejilla, sofá, tres cuerpos, alfombras, tapices, reloj pared, regia escribanía con busto «Napoleón El Grande» Oquendo 28, bajos, entre Zanja y Salud.
V-9 4882 13 Feb. 19

MUEBLES DE TODOS estilos, especialmente Arte Nuevo y fabricación rápida a elección del cliente, con grandes rebajas, al contado y con facilidades de pago. Tenemos comprador para sus muebles, en cambio por los nuestros, y liquidamos a como quiera todos los atrasados. Alquilamos, incluso los de lujo, dándole opción a comprarlos, con la mitad de rebaja. La Casa Ruisánchez, (que anuncia la verdad), Angeles 13, esquina a Estrella, (del 25 al 31). Telf. A-2024.
V-9 4880 13 Feb. 28

«UNA CASA COMPLETA» de muebles y lámparas, $10.00 mensuales: Un juego cuarto, juego comedor juego sala, nevera, 3 lámparas, 2 sillones-portal, 1 cama-niño, 1 fiambrera. Todo: $10.00 mensuales. Libre conducción. Ventas a plazos, a toda la Isla «La Comercial», Neptuno 153.
V-9 4600 10 Mar. 12

MUEBLES EN GANGA
Juegos de cuarto, Arte Moderno, $4 mensuales. Comedor caoba últimos estilo $3 mensuales. Sala o recibidor modernísimos $3 mensuales. Juego cuarto tres cuerpos caoba últimas creaciones $5 mensuales. Precios muy bajos. Grandes facilidades
La Eminencia. Neptuno 188. U-5427
V-5 2322 19 Feb. 18

VENTAS

9 MUEBLES-PRENDAS

UNA CASA COMPLETA, $15.00 mensuales. Juegos sala, comedor, cuarto, nevera, 2 lámparas, mesa-teléfono, 2 sillones-portal 1 cama-hierro, 1 fiambrera, 1 sombrerera y 1 mesa-escritorio. Todo: $15.00 mensuales. Libre conducción. Ventas a plazos, en toda la Isla, «La Comercial», Neptuno 159.
V-9 4599 10 Mar. 12

¡ASOMBRESE! JUEGO cuarto, sala, comedor, $1.00 semanal, sin dinero fondo, ni fiador, «La Predilecta», San Rafael 171, entre Oquendo y Marqués González; juegos cuarto $25.00; sala, $10.00; camas, $3.00. Facilidades pago. Alquilamos, cambiamos, reformamos guardamos muebles.
V-9 4243 7 Mar. 8

CANDELA Y CONTRA-CANDELA en muebles: A plazos, alquilamos, barnizamos, restauramos cambiamos, de encargo, mueblería Galiano 94, fábrica, Peñón 1. Todo de «La Casa Ros y Novoa» J. Naveira, S. en C. Obsequiamos carteles alquiler casas
V-9 3181 29 Feb. 3

10 UTILES DE OFICINAS

MAQUINAS ESCRIBIR, archivos, burós, desde $5.00, libreros, sumadoras calculadoras, mimeógrafos, mesas de todos tamaños. No reparo precio. Véalos, Villegas 6. Telf. A-8064.
V-10 5382 18 Feb. 25

VENDO, COMPRO ARCHIVOS máquinas escribir, sumar, burós, cajas seguridad tarjeteros, satélites, libreros, juegos recibidor, sillas giratorias, sillones, butacas, carpetas mimeógrafos, Progreso 3, entre Villegas y Aguacate. M-8638.
V-10 5408 18 Feb. 25

MUEBLES OFICINA
Ventas. Compras. Cambios. Archivos, cajas seguridad, armarios, máquinas escribir, sumar calcular, tarjeteros Kardex, adresófagos, mimeógrafos, bufetes, sillas, libreros, ventiladores. Cuanto necesite una oficina, Compostela número 53. A-7744.
V-10 4965 14 Feb. 21

11 INSTRUMENTOS DE MUSICA

VENDO PIANOS DE USO de las mejores marcas. Precios muy baratos, con facilidades de pago. También vendo máquina de coser «Singer», último tipo Aguila 139. Telf. M-1661.
V-11 5378 18 Feb. 22

ESTUPENDO PIANO alemán de grandes voces, marca muy conocida. Está casi nuevo y se da sumamente barato, Dragones frente al Teatro Martí.
V-11 5122 15 Feb. 23

GANGA: POR REDUCIRME vendo mi magnífico piano europeo, nuevo, casi regalado. Sr. Victorín, Quinta 24 Vedado. F-1677.
V-11 4874 13 Feb. 20

CARLOS PETERS, que ha sido por cuarenta años la confianza de Conservatorios y artistas, ofrece ahora otra liquidación de buenos pianos. Aprovéchese de estas gangas. Villanueva 19, Jesús del Monte. I-2298.
V-11 4875 13 Feb. 20

FENOMENAL REALIZACION de pianos y pianolas, de famosas marcas, garantía absoluta, precios de completo reajuste. Facilidades de pago, «La Predilecta» San Rafael 141, entre Oquendo y Soledad.
V-11 4531 10 Feb. 20

12 RADIOS

¡GANGAS! RADIOLA R C A Victor gabinete $35. Presidente gabinete $23. Atwater Kent, modelo 60 $32. Majestic Victor prácticamente nuevos baratísimos, A-5704, Jesús del Monte 27, altos, cerca Esquina Tejas.
V-12 5295 17 Feb. 20

FAMILIA QUE EMBARCA, vende famoso Radio, juego sala, comedor cuarto, máquina «Singer, ovillo, nueva; buró-cortina; automóvil Lincoln. Precio remate. Infanta 26, bajos, entre Neptuno y Concordia.
V-12 5164 16 Feb. 22

14 CAJAS REGISTRADORAS

VENDO CAJA CONTADORA «National», marca $3.99; molino café, «Dayton», 6 meses de uso; una cocina de hierro americana, una hornilla. Todo: $70.00. Cuenya Monte y Someruelos, Café.
V-14 5177 16 Feb. 19

15 OBJETOS-VARIOS

FLUSES A $0.80 PROCEDENTES de subasta, un millón de prendas, ropas y objetos, máquinas escribir, sumar, calcular, mimeógrafos, muebles, oficina en general. No reparo precio. Véalos, Villegas 5. A-8064.
V-15 5383 18 Feb. 25

ELEVADOR DE MANO, PARA COMIDAS O PARA PAPELES DE OFICINA
Se vende a muy bajo precio. Informes: Sr. Luzón, Infanta y San Lázaro. Telf. U-4064.
V-15 50 98 15 Mar. 2

REGIAS FIGURAS marmol macizos, representando una chiva y un águila, tamaño natural y varios objetos marfil, porcelana y bronce. Se realizan a precios irrisorios, San Rafael 141, entr eOquendo y Soledad.
V-15 4886 13 Feb. 23

REPARACIONES

9 MUEBLES-PRENDAS

NEVERAS: ARREGLAMOS, esmaltamos, niquelamos, le dejamos otra nevera mientras arreglamos la suya. Planta para esmaltar eléctricamente. Muebles, esmaltamos, muñequeamos y tapizamos. Especialidad en mimbres, Angeles 21. Telm. M-1931.
R-9 5333 18 Feb. 28

DINERO-HIPOTECAS

d1 SE TOMA

TOMO $8,000.00 en hipoteca, al 9 por ciento. Garantía, una gran propiedad, que vale $30,000.00. Trato solamente con interesado. Llámeme, de 3 a 7. F-5397.
D-1 5182 16 Feb. 19

d2 SE OFRECE

DINERO
Doy grandes y pequeñas cantidades en hipoteca, desde el 6 por ciento en adelante, para La Habana y sus Barrios. También tengo para los Repartos. Operación rápida y absoluta reserva.
JULIO C. GRANDA
Obrapía 32. Telfs. M-5921 y F-5769
D-2 5339 18 Mar. 18

DOY DINERO EN pagaré con firma de propietario casas, también hipotecas, 7%, operación 24 horas, operaciones sobre condominio, bóvedas, panteones. Alberto Cuervo. Obispo 59. M-1537.
D-2 5312 17 Feb. 28

¡¡NO PASE APUROS! Tome un préstamo con pagaré y dos fiadores y devuélvalo cómodamente. Interés 1¼ menesual, Compañía de Préstamos Amargura 56. A-6538.
D-2 4840 13 Feb. 20

PRESTAMOS CON GARANTIA de fiadores. Alquilamos solares o casas desde $40.00, hasta $500.00, en 24 horas. De más dinero, en más tiempo, Francisco Valois. X-3906, Justicia A., Luyanó.
D-2 5300 17 Feb. 20

VISITENOS HOY. TENDRA mañana el dinero que necesita. Reserva. Hasta $500.00 garantía casas, solares, alquileres, fiadores Banco Nueva Escocia, Departamento 202. M-9486, 10 a 12, 4 a 6.
D-2 3404 31 Mar. 6

DINERO-HIPOTECAS

d2 SE OFRECE

DINERO
No pierda tiempo. Cuando necesite tomar dinero en hipoteca o pagaré, vea a Fernández Alvarez, San Ignacio 50. Telf. A-4432, 2 a 5. Operaciones rápidas y absoluta reserva.
D-2 3775 3 Mar. 8

Dinero para hipotecas
Tengo dinero para hipotecas, al 6 y 7 por ciento, con buenas garantías. Claudio de los Reyes, Empedrado 35, altos, esquina a Compostela. Telf. A-7725.
D-2 5115 15 Feb. 19

PRESTAMOS AL 3%
A empleados particulares o propietarios. Pagarés, 2 fiadores. Solicitante propietario varias casas sin fiadores, devolviendo capital e intereses durante 6 meses. También hacemos hipotecas, Compañía Comercial «La Mercantil, S. A.», Consulado 45- Telf. A-9173.
D-2 3831 4 Mar. 14

DINERO A PRESTAMOS sobre terrenos, alquileres de casas subhipotecas, condominios, usufructos, casa, fincas rústicas, mercancías, panteones, bóvedas y pagarés. San Miguel 64, altos, próximo Galiano. A-5230. Cabrera.
D-2 5235 16 Mar. 8

DINERO AL 7x100
En partidas de $10.000 con la mayor reserva y prontitud. Miguel F. Márquez. Empedrado 16 (altos) esq. Cuba.
Z-S-O 2168 19 Feb. 20

d3 BONOS-VALORES

CUPONES MERCADO UNICO
Pago en el acto cupones, Bonos Mercado Unico. Compro toda clase valores. Edificio «Metropolitana». Departamento 237. Telf. M-6427.
D-3 4355 8 Feb. 23

d4 GIROS-LETRAS

CAJAS RESERVADAS
Las tenemos en nuestras bóvedas, construídas con todos los adelantos modernos y las alquilamos para guardar valores de los interesados. En esta oficina daremos todos los detalles que se deseen.
N. GELATS Y COMPAÑIA
106 Aguiar 108 esq. a Amargura.
D-4 4394 9 Mar. 9

PARA EL HOGAR

ph2 INTERES PARA EL HOGAR

LA CASA FLOR SEDA
Fábrica de colchones y colchonetas. Arreglamos colchones, edredones y Box-Spring, quedan nuevos por módico precio. San Rafael 142. U-2516
PH-2 5140 15 Feb. 18

ENSENANZAS

e1 PROFESORAS-PROFESORES

TENEDURIA DE LIBROS y Aritmética Mercantil, por Profesor práctico. Clases individuales o celectivas. Pagos económicos por quincenas adelantadas. Telf. X-1489.
E-1 5336 18 Feb. 20

SE VENDE UNA COLECCION de discos en inglés o sean 15 discos, que equivalen a 30 lecciones, de «Cortina», con su método y su aparato. Está como nuevo y se da barato. Urge su venta. Informan: Concordia número 48. Telf. A-1602.
E-1 5350 18 Feb. 23

BAILES, R. CAÑAS
Profesor chileno. Danzón, Son, Fox Blue, Tango. Aprendizaje rápido. Doy práctica con enseñanza. Bailes de teatro. Seriedad. Competencia. Clases a todas horas, Empedrado 60.
E-1 5236 17 Feb. 22

PROFESORA TITULAR de Piano. Clases de armonía. Vea mi plan, Cárdenas 27, (bajos).
E-1 5238 17 Feb. 20

MISS CHRISTIAN tiene horas disponibles para dar clases o conversación privada y colectiva, Inglés, Francés, señoras y señoritas, exclusivamente. Múltiples referencias cubanas, Línea esquina 14. F-6547.
E-1 5046 15 Feb. 25

ENGLISH TEACHER (London) has 2 hours for mornings or evenings to devote in any capacity where english would he useful. Miss. O. Escriba: DIARIO DE LA MARINA, «Anuncios Clasificados».
E-1 4975 14 Feb. 19

INGLES, PROFESOR americano con títulos de dos Universidades. Método práctico, rápido, moderno. K. número 200, Vedado. También San Nicolás 65, (antiguo), altos. Informes: F-4984. Duncan Thomas.
E-1 4568 11 Feb. 21

INGLES, TAQUIGRAFIA, (inglesa y española); Teneduría, Cálculos Mercantiles Aritmética, Algebra, Caligrafía, Mecanografía y Ortografía. Clases a domicilio, por el Profesor F. Heitzman, Monte 103, altos. M-9247.
E-1 4290 8 Mar. 9

INGLES
Enseñado por profesora americana. Sorprendentes resultados, en pocas semanas. El discípulo leerá, escribirá y hablará el inglés, en breve tiempo. Lecciones a domicilio, también. Miss Kapan, «Gran Hotel». Teniente Rey y Zulueta. M-9896.
E-5 2714 25 Feb. 24

e2 COLEGIOS

INTERNOS Y MEDIO Internos. Admitimos de ambos sexos, dándoles trato familiar. Comida sana, abundante. Alta moralidad. Cuota situación. Colegio Academia Mercantil, Luz 26 bajos.
E-2 4250 7 Feb. 22

e3 ACADEMIAS

GRATIS, 3 CLASES. ¡Pruebe! Sistema Matilde Alemany, corte costura acreditado, moderno, fácil. La prueba perfectísima al cuerpo y figurín, garantizado. Clases desde $2.00 mensuales. Expido título. Clases a domicilio. Confeccionamos, Academia Central, Aguila 121, altos, San Rafael y San José. A-5758.
E-3 5154 16 Mar. 8

Por Correspondencia
Ortografía, Gramática, Mecanografía, Aritmética, Taquigrafía, Contabilidad. Correspondencia Comercial. Cientos de alumnos satisfechos. Solicite HOY MISMO amplios informes gratuitos. Gran Academia «Mercurio». Dragones 42 Habana.
E-1 2138 20 Feb. 19

INTERES GENERAL

ASMATICOS
Prueben antes de comprar. Pase a recoger una muestra gratis del nuevo producto «Lactusan». Calma la opresión asmática desde la primera cucharada, no contiene yoduros, narcóticos, calmante, ni ninguna otra droga alterante Infanta 59 Carlos Tercero y Estrella. U-4000. También puede pedirla por correo acompañando 10 centavos sellos.
I-G. 2167 20 Feb. 23

AL MARGEN DEL CABLE

Estadísticas de la producción industrial

(Por RAUL MAESTRI)

EL Instituto Alemán para Investigación de la Coyuntura Económica—uno de los más serios organismos técnico-científicos de la época —acaba de publicar una estadística de precioso valor. Se refiere a los cambios habidos en la producción industrial del mundo durante los años de crisis 1928-1932. Esta estadística tiene, en estos momentos, un doble mérito: a más del intrínseco que le corresponde, ella viene a llenar el vacío informativo que imperaba al respecto. Es verdad que la Sociedad de Naciones, con suficiente rigor, ha venido publicando regularmente índices de la producción mundial, bajo los dos apartados de materias alimenticias y materias primas industriales; pero el valor de orientación actual de estas últimas desapareció en virtud de los stocks de materias primas acumuladas y que todavía no han entrado en el proceso de la utilización económica.

El Instituto Alemán ha llegado a este índice por un método directo, utilizando las cifras de producción de las principales industrias en los principales países industriales. Por lo mismo, y debido también a las dificultades empíricas que se presentan en esta clase de investigaciones, los resultados que ofrece no pueden aspirar a una validez absoluta y detallada. No obstante, dan una justa visión de conjunto del movimiento de la industria mundial en los años referidos.

Seguramente el lector ha de agradecer que no nos detengamos más en el aspecto técnico del trabajo en cuestión, y que pasemos a exponer — y comentar brevemente — los resultados a que llega. Se toma como año-tipo el de 1928, y por lo mismo se le valora como 100; los resultados por años y por países son los siguientes:

1929: Alemania 101; Gran Bretaña 106; Polonia 100; Francia 109; Bélgica 101; Italia 111; Suecia 113; Chile 115; Canadá 112; Estados Unidos 107; Japón 110; India Británica 112; URSS 124. El cómputo total de la producción de este año equivale a 107, excluyendo o incluyendo la URSS.

1930: Alemania 89; Gran Bretaña 97; Polonia 82; Francia 110; Bélgica 90; Italia 103; Suecia 112; Chile 109; Canadá 95; U. S. A. 87; Japón 103; India Británica 127; URSS 156. Cómputo anual: 96 (excluyendo la URSS 93).

1931: Alemania 72; Gran Bretaña 89; Polonia 70; Francia 98; Bélgica 81; Italia 93; Suecia 99; Chile 86; Canadá 80; U. S. A. 73; Japón 102; India Británica 118; URSS 208. Cómputo anual: 87 (excluyendo la URSS 81).

1932: Alemania 57; Gran Bretaña 89; Polonia 52; Francia 74; Bélgica 71; Italia 78; Suecia 96; Chile 74; Canadá 66; U. S. A. 57; Japón 114; India Británica 118; URSS 234. Cómputo anual 74 (excluyendo a Rusia 67).

La «moraleja» de estos números, y de los cambios que ellas recíprocamente entrañan, resulta todavía más gráfica si se atiende al tanto por ciento que corresponde a cada país en la producción mundial tomando como término de comparación los años 1928 y 1932. De aquí resulta (tomando sólo en cuenta los países principales) que en 1928 correspondía a: Alemania el 11.6%; a la Gran Bretaña el 9.3%; a Francia el 7%; a Bélgica el 1.1%; a Italia el 3.2%; a Canadá el 2.2%; a Estados Unidos el 44.8%; a Japón el 2.4%; a la URSS el 4.7%.

En 1932, en cambio: Alemania el 8.9%; Gran Bretaña el 11.2%; Francia el 7%; Bélgica el 1.1%; Italia el 3.4%; Canadá el 2%; Estados el 34.5%; Japón el 3.7%; URSS el 14.9%.

La «moraleja» de estos núnteros salta a la vista dolorosamente. El índice de la producción industrial del mundo (excluyendo la URSS) acusa un descenso de 33% en 1932 en relación con 1928 y de un 17% en comparación con 1931. Como recuerda el informe del Instituto Alemán en el otoño del año pasado se advirtió una cierta tendencia reactiva de alza, pero posteriormente se ha nulificado. Por lo tanto la elocuencia de las cifras anteriores sigue en pie.

El descenso de la producción toma mayores proporciones en Alemania, Estados Unidos, Canadá, Polonia. Los únicos países que en términos absolutos han aumentado su producción son la URSS, el Japón la India Británica. El crecimiento, absoluto y relativo, de la industria soviética es uno de los resultados más característicos y notables de esta investigación. Es el hecho dominante de la misma.

Teóricamente lo más interesante sería indagar la relación que se vislumbra entre la renuncia del patrón oro y la resistencia —y acometividad— que muestran las industrias de los países en esa situación. Si se repasan las cifras anteriores se verá como los países más gravemente afectados son los que permanecen fieles al patrón oro. Especialmente, merecen atención las estadísticas inglesas.

No es este el lugar para un ensayo de esa índole. Pero sí, no queremos dejar de decir que la sonrisa de triunfo de los recalcitrantes inflacionistas no estaría justificada. Esperemos que esos países acaben de sudar la fiebre de la libertad monetaria para entonces dogmatizar.

Reducidos de 28 a 14 los partidos que participarán en las elecciones alemanas

Alemania condena acremente la nota enviada a Austria

Cansados de los gastos electorales, confían los contribuyentes de Alemania en que las elecciones de marzo sean para largo tiempo

La esposa del ex Emperador Guillermo de Hohenzollern, Princesa Herminia, acompañada de su secretario, salió para Berlín, al parecer para inaugurar una feria, pero en realidad, según se cree para hacer gestiones con los jefes de la Coalición Nacionalista para restaurar de la monarquía

BERLIN, febrero 18. (AP) Los contribuyentes alemanes, que han tenido que desembolsar cerca de $18,300,000 con motivo de los gastos de las cinco elecciones generales celebradas en los doce meses pasados, están contentos ante la perspectiva de que las elecciones que se han de llevar a cabo el 5 de marzo próximo sea las últimas en mucho tiempo.

Los electores no se han rendido a los socialnacionalistas de Hitler, pero Alemania está cansada de tantas elecciones y si los Nazis logran una mayoría en el Reichstag y en le Dieta prusiana el mes próximo, el Canciller les asegurará un período de cuatro años como jefe del gabinete.

Este año establecerá un record en la historia política de la nación, pues ha habido más elecciones que en ningún otro año desde que se fundó el imperio en 1871. También hay mayor malestar que desde la revolución de 1918 y mayor número de vidas perdidas.

Con el fin de ahorrar algún dinero en las elecciones de marzo, el Gobierno de Hitler ha alterado la ley electoral en el sentido de que solamente podrán participar en las elecciones los partidos que logren reunir 60,000 firmas o más. Hasta ahora bastaban 500 firmas para poder designar candidatos.

La reforma electoral reduce el número de partidos que habrán de participar en la justa comicial de 28 a catorce.

LA PRINCESA HERMINIA CONFERENCIARA SOBRE LA RESTAURACION DE LOS HOHENZOLLERN

LONDRES, febrero 18. (AP) El corresponsal de la agencia Reuter en Doorn, Holanda, ha telegrafiado hoy que la esposa del ex-emperador Guillermo, la Princesa Herminia, salió hoy con un secretario para Berlín con el propósito de inaugurar una feria.

El corresponsal sigue diciendo:

«Sin embargo, se considera altamente probable que la Princesa trate de conferenciar con los jefes de la coalición nacionalista (el gobierno de Hitler) y con los que fueron miembros de la nobleza, que serán invitados a un té en el cual no cabe la menor duda que se tratará de los actuales problemas políticos con respectoa la posible restauración de la monarquía.

El mensaje agrega que el ex-emperador goza de excelente salud. Recibe numerosos telegramas de todas partes del mundo, pero «especialmente de los centros nacionalistas alemanes.

LA JUVENTUD ALEMANA SE ALISTA EN LAS BANDERAS DE HITLER

BERLIN, febrero 18. (AP).—Bajo la égida de Adolfo Hitler, la juventud alemana ha entrado en la arena política con un gesto reservado para la guerra en otras naciones.

El hitlerismo confía el triunfo final de su campaña a la juventud y no es difícil concebir cuál sería el resultado de las próximas elecciones en el caso de que los jóvenes tuvieran voto.

Las afirmaciones de los jefes socialnacionalistas de que las elecciones del 5 de marzo pueden ser las últimas que se celebren en Alemania y que en el caso de que el Canciller no logre obtener una mayoría, podrá vencer la oposición en el Reichstag y en la Dieta prusiana, tendrán alguna razón, ya que tiene tras de sí la mayor popularidad entre los jóvenes.

El hecho de que 150,000 jóvenes de ambos sexos estén alistados en las organizaciones de los Nazis contra 30,000 en los centros comunistas, indica que de los dos partidos radicales, el fascismo es el más popular en la juventud. Entre los adultos la proporción es de dos a uno.

El «Werewolf», organización semimilitar derechista. muy parecida a los Yelmos de Acero, está al lado de Hitler.

Cada cuatro lectores de periódicos en Alemania es un adolescente, y a esto se atribuye la excitación de los acontecimientos políticos.

«Un nuevo tipo de combatiente político se está formando», dice el informe que se leyó en una reunión celebrada en Soest, Westfalia.

«Solamente quedan cuatro grupos esenciales—el socialista y el nacionalista; el católico y el protestante—y el problema consiste en incorporarlos a esta juventud.

Describiendo «la batalla de Doeberitz»—sea las maniobras nocturnas de 3,000 jóvenes de la derecha, un periódico nacionalista dice:

«Los ejercicios apenas pueden denominarse militares... pero el entusiasmo, la disciplina, la comaraderia y el valor demostrado son cualidades que hacen del ejército alemán el mejor del mundo. Cultivar estas cualidades no es prepararse para la guerra».

LA CENSURA A LOS PERIODICOS CATOLICOS OBLIGA A DIMITIR AL PRESIDENTE DE MUENSTER

Varias docenas de periódicos católicos fueron suspendidos en toda la nación germana y buen número de socialistas. Se asegura la suspensión de 300 periódicos de los centristas

MUENSTER, Alemania, febrero 18. (AP)—Antes de cumplir las órdenes de clausura dadas contra la prensa católica por el gobierno central, el presidente Gronowsky, del distrito de Muenster, presentó hoy su renuncia.

Herr Gronowsky había pedido que se permitiese la publicación de los órganos del partido católico, pero su petición no fué atendida, debido a la oposición de Wilhelm Frick, ministro del Interior.

El periódico «Germania», órgano del partido Católico Centrista, fué suspendido hoy por un período de tres días, porque publicó un artículo titulado: «Católicos! luchad contra los bolsheviques, desde la derecha y desde la izquierda».

Se asegura que también serán suspendidos los 300 periódicos centristas.

Además del «Germania», varias docenas de periódicos fueron suspendidos en toda la región católica alemana. Los periódicos socialistas de Giessen, Nuremberg, Hedelberg, Rastat, Pforzheim y Constance fueron suspendidos por un período de cuatro semanas.

DOS COMUNISTAS MUERTOS EN ALEMANIA

BERLIN, febrero 18. (AP)—Dos comunistas fueron muertos hoy por sus oponentes políticos en Prusia.

ALEMANIA CONDENA LA NOTA A AUSTRIA

BERLIN, febrero 18. (AP)—La nota anglo-francesa a Austria concerniente a un embarque de armas de Italia ha causado gran sorpresa en los círculos políticos de esta capital, según se dijo hoy semioficialmente, y los comentarios que ha sugerido son tan enérgicos como los hechos por la prensa austriaca.

La nota se considera como una escandalosa violación de los derechos de una nación pequeña, especialmente en vista de la conferencia del desarme que se supone intenta eliminar todas las restricciones que impone a los países pequeños el Tratado de Versalles.

SUSPENDIDO EL PERIODICO «GERMANIA»

BERLIN, febrero 18. (AP)—El gobierno de Hitler suspendió hoy por un período de tres días el periódico «Germania», uno de los órganos más importantes del partido centrista católico.

Se tomó la resolución a causa de que publicó un llamamiento a las organizaciones católicas «para que combatan el bolshevismo lo mismo si es de la derecha que de la izquierda».

EN NUEVA YORK, FUE DETENIDO LOU DOUGLAS POR UN DOBLE CRIMEN

NUEVA YORK, febrero 18 AP—Lou Douglas, el tejano a quien han estado buscando las autoridades de todo el país, por acusársele de haber dado muerte a dos mineros de Arizona, fué detenido hoy en una casa de huéspedes de Harlem.

A pesar de su reputación de «hombre malo» Douglass no ofreció resistencia a los detectives que los arrestaron.

Sobre la cama había una navaja barbera, y según los agentes, Douglas declaró que tenía proyectado usarla para suicidarse, si se le presentaba la ocasión.

Con la firma de sendos contratos con las compañías de películas radicadas en la Meca del cinema, Hollywood, cinco nuevas estrellas se incorporan a la Constelación

Estas cinco bellas muchachas que han firmado contratos con las casas peliculeras de Hollywood, son las últimas adiciones al firmamento de estrellas cinematográficas. De izquierda a derecha: Maxine Gantway, de 19 años; Loretta Andrews, de 18; Margaret Wing de 18; Jane Chadduck, de 19 y Ann Hovey de 20.

Zángara alegará que obró en un rapto de locura

LA JUNTA DE MEDICOS DICE QUE SE TRATA DE UNO DE ESOS SERES DE EMOCIONES MORBIDAS EN CONTRADICCION CON EL ORDEN ESTABLECIDO

Habiendo circulado rumores de que Zángara o un amigo suyo había escrito a un comunista que reside en México, dándole cuenta de parte del plan para darle muerte al Presidente Roosevelt, la policía de aquel país está realizando investigaciones entre los comunistas que hay en México

MIAMI, febrero 18. (AP).—Giuseppe Zángara—autor del atentado contra Franklin D. Roosevelt—probablemente se defenderá de las acusaciones, alegando que obró impulsado por un ataque repentino de locura. Esta noticia circuló hoy, al saberse que el juicio se efectuaría el lunes.

Zángara será acusado de atentar contra la vida del presidente electo Roosevelt y de herir a tres personas.

Dos de las víctimas de Zángara—el alcalde de Chicago Anton J. Cermak, y Mrs. Joseph Gill, de Miami—están heridas de gravedad, pero el Fiscal ha anunciado que no se le acusará por haber disparado su revólver contra ellas. Si una de las víctimas principales muere—el juicio será por asesinato. La pena es cadena perpetua o muerte.

El doctor Frank Kirka, yerno del alcalde, se comunicó hoy con sus amistades de Chicago, por larga distancia, diciendo que Mr. Cermak llegará a la crisis el martes.

Las hijas del alcalde lo visitaron en el hospital hoy.

Zángara fué llevado hoy a la Corte de Casos Criminales, pero sus abogados pidieron que se pospusiese el juicio oral, para tener tiempo en que estudiar el informe de los alienistas que examinaron al diminuto italiano ayer. La Corte accedió a la petición.

Todas las personas que entraron en la Corte hoy fueron registradas, temiéndose que trajeran armas escondidas. Un cordón de policías rodeó a Zángara, y los expectadores casi no podían ver al hombrecillo que trató de escribir una nueva página en la historia americana.

El jurado para el lunes ya ha sido seleccionado.

Los guardias llevaron al prisionero nuevamente a su celda en la cárcel del Condado, donde por segunda vez desde el atentado, dijo que tenía hambre.

«Me gustan los huevos pasados por agua»—dijo Zángara—«y mucha leche; estoy mejor del estómago ahora».

El gobernador de la Florida, David Sholz, declaró hoy que Zángar sería sometido a un «juicio rápido pero imparcial» y que «no habrá demoras de ningún género».

Zángara se sometió al examen médico dando muestras de estar indignado.

«No estoy loco—ese doctor no tenía que hacerme tantas preguntas» —dijo al terminarse el examen.

LA MEDALLA CONGRESIONAL PARA MRS. W. J. CROOS

WASHINGTON, febrero 18. (AP).—En la Cámara de Representantes se propuso hoy la concesión de la Medalla Congresional a Mrs. W. J. Croos, de Miami, dama a la que se atribuye haber desviado el revólver de Zángara, antes de que éste pudiera hacer el primer disparo contra Mr. Roosevelt, salvando así la vida del presidente electo.

LA POLICIA MEXICANA INVESTIGA UN RUMOR

CIUDAD MEXICO, febrero 18. (AP).—El rumor de que Giuseppe Zángara o un amigo suyo había escrito a un comunista que reside en Ciudad México, dándole a conocer parte del complot para dar muerte al presidente electo Roosevelt, ha hecho que la policía de esta capital haya comenzado activas investigaciones entre todos los elementos comunistas.

Dos personas han sido detenidas para someterlas a un interrogatorio. Las autoridades niegan tener conocimiento de una carta en la cual se hablaba de la conspiración.

ZANGARA TIENE UN CARACTER PERVERSO

MIAMI, febrero 18. (AP).—Giuseppe Zángara, que trató de matar al presidente electo Roosevelt, es una «personalidad psicopática», o sea, «uno de esos seres que padecen emociones mórbidas que los colocan en contradicción con el orden establecido», informó esta noche la Comisión de médicos que le examinó.

El informe no declara de manera terminante si el detenido goza del uso de sus facultades mentales, y los abogados se han negado a confirmar la noticia de que se proponen pedir su absolución basándose en que las tiene perturbadas.

El informe, firmado por I. H. Agos y T. Earl Moore, psiquiatras de Miami, dice:

«El examen de este individuo revela un carácter perverso, completamente equivocado, sin remordimientos y mostrando el mayor desprecio para las opiniones ajenas. Aunque su inteligencia no es necesariamente inferior, sus juicios dislocados y su temperamento, son incapaces de ajustarse a los de la generalidad de los hombres.

«Es inherentemente receloso y antisocial. Tipos tan mal equilibrados como éste se clasifican como personalidades psicopáticas. De esta clase salen los criminales cuyos planes y mórbidas emociones los ponen en conflicto con el orden social establecido».

MEJORAN EL ALCALDE CERMAK Y MRS. GILL

MIAMI, Florida, febrero 18. (AP). —Los médicos que asisten al alcalde Anton Cermak, de Chicago, dieron a las 10.30 de la noche de hoy, el siguiente boletín:

«El alcalde Cermak mejora. La posibilidad de complicaciones parece remota. Su estado general es satisfactorio».

El doctor T. W. Hutson, médico de cabecera de Mrs. Joe H. Gill, de Miami, quien, con Cermak y otras tres personas resultó herida por Giuseppe Zángara, cuando éste intentó asesinar al presidente electo Roosevelt, dijo que su paciente «ha mejorado algo esta noche».

«Mrs. Gill pasó bien el día»—agregó.

El alcalde Cermak volvió a ser visitado esta noche por el gobernador Henry Horner, de Illinois.

LOS EMPLEADOS DE FRANCIA NO QUIEREN CEDER

Amenazan con declararse en huelga si se insiste en la rebaja de sueldos

PARIS, febrero 18.—(AP).—La Comisión ejecutiva de la sociedad de funcionarios municipales y departamentales publicó esta noche un manifiesto invitando a sus afiliados a que declaren el próximo unes una huelga de una hora por lo menos en señal de protesta contra la reducción de salarios que propone la Comisión de Hacienda del Senado.

El manifiesto se ha enviado a todos los funcionarios de París en la noche de hoy, pero se ignora cuantos gremios se sumarán a esta demostración que comenzará a las diez de la mañana.

Los empleados de Correos, Teléfonos y Telégrafos han aprobado por unanimidad la huelga en una reunion celebrada esta noche, en la cual se entonó la Internacional.

Los obreros del Acueducto, Gas, Electricidad y compañías de transportes han recibido el ruego de sumarse a la protesta, lo mismo que los maestros.

UN INDIVIDUO QUE "MURIO" EN VARIAS OCASIONES PRESENTA UN PROBLEMA A LOS MEDICOS

Durante la guerra, a causa de una herida ,quedaron en íntima comunicación una vena y una arteria, sobreviniendo el raro fenómeno de muerte aparente al mezclarse las dos sangres

WILMINGTON, Delaware, febrero 18. (AP.) Uno de los casos más extraños en los anales de la Medicina terminó anoche cuando Leroy Taylor de 43 años de edad, fué declarado muerto.

Taylor falleció realmente el jueves, pero no se hizo el pronunciamiento con carácter oficial hasta hoy después de efectuarse largas pruebas durante un período de dos días, las cuales no lograron mostrar ningún síntoma de vida.

Todas estas medidas de precaución se llevaron a cabo debido a que Taylor había «muerto» varias veces en ocasiones anteriores.

Una vez, en 1927, cayó muerto al parecer en la estación ferroviaria de la Reading en Filadelfia. Los médicos certificaron su defunción y fué conducido al depósito judicial para su identificación.

Los encargados del depósito judicial abandonaron el salón un momento y al regresar vieron con terror que Taylor estaba sentado y que miraba a todas partes.

En las distintas veces en que se repitió «esta muerte aparente de Taylor» se hicieron pruebas para comprobar si estaba realmente muerto, pero no dieron resultado. El stetoscopio no daba ninguna indicación de movimientos en el corazón; pero tarde o temprano, revivía.

La causa de este fenómeno se atribuye a una herida que recibió durante la guerra. Como resultado de ella, una vena y una arteria de su cabeza se pusieron en comunicación y la sangre venosa pasaba de la vena al sistema arterial.

Cuando la cantidad de sangre venosa que pasaba al sistema arterial era grande, se presentaba un fenómeno difícil de explicación para la ciencia médica, pues aparecían burbujas en la sangre. Después sobrevenía un sueño profundo tan análogo a la muerte, dice la familia, que los médicos no podían hallar ningún síntoma de vida en Taylor.

CHILE NO HARA LA REDUCCION DE PROVINCIAS

SANTIAGO DE CHILE, febrero 18. (AP) El Gobierno se propone modificar el proyecto de ley enviado al Congreso reduciendo el número de provincias de diecisiete a nueve a causa del clamor que se registra en importantes secciones del país donde las capitales provinciales que darían abolidas por el proyecto.

—Una comisión mixta argentinochilena se reunirá en los primeros días del mes de marzo para redactar las bases de un nuevo tratado comercial.

—El ministro de Defensa Bello ha citado a los jefes militares a una conferencia que se celebrará el lunes, para estudiar medidas económicas.

—Los carabineros disolvieron hoy por la fuerza una reunión comunista y arrestaron a uno de los jefes, llamado José Astorga. También se apoderaron de abundante literatura excitando al pueblo a la rebelión.

Las católicas contra el reconocimiento del soviet

Tres sacerdotes de México acusados de tramar un complot

Las autoridades de Guadalajara afirman haber hallado pruebas de una acción contra el Gobierno

CIUDAD MEXICO, febrero 18. (AP).—Los despachos de Guadalajara informan esta noche que, segun la policía, se han encontrado documentos en la residencia del sacerdote católico Vicente Gutiérrez, indican que el clero católico de todo México organiza una acción contra el Gobierno.

El padre Gutiérrez fué arrestado el viernes con otros tres sacerdotes. La detención de uno de los ministros, el padre Felipe Betancourt, que estaba predicando ante un numeroso auditorio, encolerizó a los fieles, quienes siguieron a la policía hasta la cárcel y trataron después de salvarlo.

Los fieles fueron rechazados por los bomberos. El padre Betancourt ha sido multado en 500 pesos y ha quedado a la disposición de las autoridades judiciales. Se ha remitido una protesta al Gobernador del estado, acusando a las autoridades de haber maltratado de obra al sacerdote después de ser detenido.

El Gobernador de Jalisco, donde se halla Guadalajara, ha salido para Ciudad de México a fin de realizar una misión cuyo objeto se ignora.

SE ESPERA QUE LA CAMARA DE SU RAPIDA APROBACION A LA LEY REVOCANDO LA PROHIBICION

Se trata de recoger doscientas mil firmas de ciudadanos americanos contra el reconocimiento del Soviet Ruso por los EE. Unidos, en una campaña iniciada por los jesuitas

WASHINGTON, febrero 18. (AP) Se espera que los legisladores obren con rapidez en el asunto de la revocación de la enmienda décimo-octava, y los gobiernos de los estados, esperan que el voto de la Cámara de Representantes sea favorable.

Mientras que los líderes congresistas del partido, aseguran que tienen la mayoría necesaria para aprobar el proyecto, llegaron hoy noticias de que las legislaturas de 41 estados están reunidas en sesión, señal de que esperan obrar con rapidez en el asunto de la ratificación.

Es necesario que la medida sea ratificada por 36 de los 48 estados de la unión.

El «bloc» «húmedo» del partido republicano en la Cámara, adoptó una resolución, hoy, pidiendo a todos los republicanos votasen en pro de la medida anti-prohibicionista. Este «bloc» está compuesto por 95 representantes.

Los demócratas tampoco se han dormido sobre sus laureles, pues han enviado telegramas a todos los miembros «húmedos» que se hallan ausentes, solicitando su presencia en Washington el lunes.

BOSTON, febrero 18. (AP) El doctor Bruse C. Hopper, que por espacio de cinco años representó al Instituto de cuestiones mundiales en Rusia y es ahora profesor de relaciones internacionales en Harvard, abogó hoy por el reconocimiento del Soviet de Moscú, considerándolo como un paso «para salir de la depresión».

También abogó por el reconocimiento de Rusia, Dewitt C. Poole, ex-cónsul general de los Estados Unidos en Moscú.

Por otra parte, La Liga de Mujeres Católicas celebró una reunión en Emmanuel College, en la cual hizo uso de la palabra el Padre Jones I. Corrigan, de la Compañía de Jesús, profesor de Sociología, acordándose iniciar una campaña con el fin de recoger 200,000 firmas contra el reconocimiento del Soviet ruso.

Se anunció que las mujeres americanas se alistaran en la cruzada contra el comunismo y el soviet después que el Padre Corrigan dijo que el reconocimiento de «la tiranía soviética en Rusia es un crimen contra el pueblo americano, un insulto al carácter religioso de los Estados Unidos, y un movimiento de hostilidad a los obreros americanos que los pondrá a competir con el trabajo forzado de Rusia».

UN MUERTO Y TRES HERIDOS EN BOSTON, EN UNA EXPLOSION

BOSTON, febrero 18 AP— Los oficiales del mercante inglés «Baron Carnegie» que entró hoy en puerto con un tripulante muerto y otros tres gravemente heridos, con quemaduras, han sido invitados esta noche a rendir un informe el lunes ante el Cónsul general de Inglaterra.

Los tripulantes fueron víctimas de una misteriosa explosión mientras inspeccionaban el cargamento de carbón

El contramaestre Alexander MacLeay, de 39 años, que está herido aunque no de gravedad, dijo que había bajado el viernes por la mañana a la carbonera número cinco cuando al encender otro de los tripulantes un fósforo, se produjo una enorme llamarada sin ruído.

UN ANCIANO SUICIDA PIDE LEYES QUE AMPARAN A LOS QUE PRETENDAN MATARSE

LOS ANGELES, febrero 18 (AP). Augusto S. Seymore, de sesenta años de edad, se suicidó hoy dejando una nota dirigida al Congreso en la cual recomienda la creación de una Sociedad del Suicidio por medio de una ley del Congreso.

La nota pide al Congreso que designe médicos con facultades para «poner fin a la vida de las personas ancianas que sufren enfermedades incurables o miseria».

Cuestiones monetarias

Por Gastón MORA

EN «el viejo y sesudo» «Times», de Londres, dice un profesor «que se necesita una expansión monetaria, sea bajo la forma de un aumento de la cantidad de dinero, sea por un avivamiento; sea por una aceleración de su circulación; sea por la acción conjunta de los dos medios» El mismo profesor dice «que el éxito de la conversión realizada, últimamente, por el gobierno inglés, fijando largos plazos para la amortización y un interés reducido, el tres por ciento, ha hecho comprender a los prestamistas que ya ha pasado la época de la tasa elevada de los intereses». Digamos algo, por nuestra cuenta, acerca de las opiniones que anteceden. Por lo visto, la escasez de dinero circulante se hace sentir, también, en la gran nación inglesa. Y eso que, felizmente para ella, supo abandonar a tiempo el patrón oro. Francia y los Estados Unidos lo mantienen porque esos dos países se han quedado con casi todo el oro del mundo, tanto amonedado como en barras. En el resto de las naciones existe una verdadera crisis monetaria. La hay hasta en los mismos Estados Unidos, aunque un tanto atenuada por su enorme atesoramiento de metal amarillo, que le permite tener una enorme expansión de moneda fiduciaria. El aludido profesor cree que **se necesita una expansión monetaria** en Inglaterra, y que eso puede conseguirse aumentando la cantidad de monedas circulantes, o aumentando o avivando su circulación. O ambas cosas a la vez se necesita dinero, más dinero, y hay que buscarlo de todos modos. Esta es, o parece ser, la tesis del consabido economista.

ooo

Han bajado las exportaciones inglesas, es decir, sus ventas al exterior Por esta vía no puede ir dinero a Inglaterra. Pudieran acuñarse monedas de oro y plata, pero habría que comprar barras o lingotes de esos metales preciosos, y el Tesoro no está para tamañas empresas. No queda, pues, otro remedio que acudir al aumento del signo fiduciario, de la divisa fiduciaria, de la **libra-papel**, ¿Podría compensarse la escasez de dinero circulante, con «la aceleración de la circulación?» Ya, escribe otro periódico, esa «aceleración ha llegado a su **climax**, el colmo, «al punto de saturación, con la montaña de papel de instrumentos de créditos, que suplen al dinero, y que acusan las estadísticas del Clearing-House» Los documentos de crédito son, realmente, en Inglaterra, los instrumentos de los cambios, de los pagos. Por endosos sucesivos circulan prodigiosamente hasta que se liquidan, en definitiva, por el **Clearing-House**.

ooo

Es necesario buscar dinero para aumentar la circulación monetaria. Podría mejorar la situación un arreglo de la deuda con los Estados Unidos, por virtud del cual se cancelase o se redujese esa deuda. Entonces no habría que extraer dinero; o se le extraería en menor cantidad, de Inglaterra. No se sabe la que resolverán sobre el particular las dos naciones anglo sajonas. Más, de todos modos es preciso discurrir soluciones para el conflicto de la escasez de dinero circulante. «Es curioso, escribe otro diario, observar que cuando los países de más alta civilización, afrontan la formidable crisis que es siempre una guerra extranjera, cuyos gastos absorben todo el dinero circulante en el país, no cacilan los gobiernos, ante la necesidad de proveerse de dinero, de proprocionárselo por medios convencionales, aumentando, los instrumentos de crédito. Y, sin embargo, titubean en hacer lo mismo cuando, en tiempos de paz, una gran crisis monetaría agobia al país» Este contraste entre lo que se hace en tiempos de guerra y lo que se hace en tiempos de paz, lo que demuestra es que todavía importan más los, **intereses políticos de los Estados que los intereses económicos de los pueblos**. La sentencia: **nececitas caretlege**, es tan aplicable a lo económico como a lo político. Lo que se hace por salvar la vida política de un país debe hacerse igualmente por salvar su vida económica. Inglaterra hizo esto último, no hace mucho tiempo, cuando derribó de su pedestal al patrón oro, con lo cual aumentó la circulación monetaria, hubo dinero para todo; aumentó la capacidad adquisitiva, y con ella, subieron el consumo, la demanda y la producción.

LUCHA DE UN INVALIDO PARA DAR CUENTA DE LA MUERTE DE SU MADRE

MOUNT HOLLY, Nueva Jersey, febrero 18 (AP).—Durante dos días, Joseph Carney, invalido y sin poder hablad, permaneció sentado junto a una ventana de su casa, tratando en vano de llamar la atención de los transeuntes. Mientras tanto, su madre estaba muerta en el piso alto.

Hasta hoy nadie se dió cuenta de la presencia de Carney en la ventana, Ralph Eshelman, conductor de un camión de pan, oyó los golpecitos que daba Carney en el cristal de la ventana.

El conductor del camión forzo la puerta de entrada a la casa y se enteró, por medio de notas, que Mrs. Cathrine Carney, de 60 años de edad, había fallecido el jueves.

M.E.C.D. 2016

OBSEQUIO DEL

DIARIO DE LA MARINA

A LOS NIÑOS

DOMINGO 19 DE FEBRERO DE 1933

INSECTILANDIA

WALT DISNEY ©

EL REY MOSCA NO CESA DE BOMBARDEAR LA GUARIDA DEL GENERAL MELQUIADES Y SUS DOS VOLUNTARIOS QUE FUERON SORPRENDIDOS EN LA "TIERRA DE NADIE."

¡SHSHSHSHSHSHSH!

¡SHSHSHSHSH!

¡BUM!

¡BUM!

¡CREO QUE DE AQUÍ NO VAMOS A PODER SALIR CON VIDA!

PERO MIENTRAS ESTO OCURRÍA EN LAS TRINCHERAS DE LOS COLEOPTEROS EL CAPITÁN LOMBRIZ CONCIBE UN PLAN QUE PONE EN PRÁCTICA DICIENDO: "VOLVERÉ CON ELLOS, VIVOS O MUERTOS"

¡SI ESOS ARTILLEROS LOGRAN VARIAR LA PUNTERÍA VAMOS A MORIR PULVERIZADOS!

¡ESTÁN SITIADOS POR NUESTRA METRALLA!... ¡TRATEN DE DAR EN EL BLANCO Y ACABAREMOS CON ELLOS!

PERO DE PRONTO VEN QUE, DE UN AGUJERO QUE SE ABRÍA EN LA TIERRA, SACABA LA CABEZA EL CAPITÁN LOMBRIZ QUE LES DECÍA: —,

—¡CAVE ESTA MINA DESDE NUESTRAS POSICIONES. NO HAY TIEMPO QUE PERDER. CUÉLENSE Y LLEGARAN A UN LUGAR SEGURO! —

MELQUIADES Y SUS TRES SUBORDINADOS LLEGAN A SUS POSICIONES Y AL MOMENTO CAEN POR MILLONES EN EL AGUJERO DONDE ELLOS SE HABÍAN REFUGIADO LAS BALAS ARROJADAS POR LOS CAÑONES DE LOS DÍPTEROS. —

EL RATON MIGUELITO

Registered U. S Patent Office

¿ESTA MUY LEJOS LA HACIENDA DE TÍO ROEPAN?

¡¡YO ESTÁ LEJOS. DENTRO DE UN PAR DE HORAS LLEGAREMOS A ELLA!

¿DÓNDE ESTARÁ MIGUELITO?

"¡ESOS MALDITOS MOZOS DEL VAGÓN DE EQUIPAJES ME ECHARON A PATADAS!"

"¡CUÁNTO ME ALEGRO DE HABER TRAÍDO MI BIRIMBAO!"

¡FO-FE! ¡FI-FA! ¡FO-FE! ¡Fiii!

BLANCANIEVE

¡ALTO! ¡NO SE MUEVAN!

¡ARRIBA LAS MANOS! ¡PRONTO!

¿QUÉ RAYOS?... ¡OH! ¡USTED DISPENSE... SEÑOR!..

"¡VAMOS! ¡SALGA DE AHÍ, MENTECATO!

"¿POR QUÉ DETIENE LA DILIGENCIA? ¡ATREVIDO! ¿NO SE AVERGUENZA DE SER LADRÓN?

¡AH! ¡ME GUSTAN LAS MUJERES ARROGANTES!

¿NO ME VAS A DAR UN BESO?

¡VAMOS! ¡DEME TODO LO QUE GUARDE EN ESE OTRO BOLSILLO!

"¡OIGA, SO GAÑAN! ¡O APRENDE A RESPETAR A MI NOVIA, O LE ARRIÓ UN PUÑETAZO!"

¿TÚ? ¡JA, JAJA! ¡QUÉ RISA ME DAS!

¡PAF!

¡SIGUE CORRIENDO QUE YA TENGO A LA MUCHACHA. DESPUÉS NOS REPARTIREMOS EL ORO!

¡REBOMBA! ¡MIRI LO QUE VIENE ALLÍ!

¡FO-FE! ¡FI-FA! ¡FO-FE!

¡FO-FE! ¡FI-FA!

¿QUÉ ES ESO, BLANCANIEVE?

¡NO SÉ..... PERO ÉSTE ES MI BAÚL!

BLANCANIEVE

¡AY!... ¡QUÉ ALEGRÍA! ¡JAJA!

¡TRIBILÍN!... ¡ERES UN HEROE!

¡FO-FE-FI-! ¡FA-FO-FE-FI! ¡FO-FE!

© 1933, by Walt Disney Enterprises, Great Britain rights reserved.

Z-19

M.E.C.D. 2016

LORD CHIFLADO

POR

MILT GROSS

Registered U. S. Patent Office.

MATAMBRE EL BODEGUERO

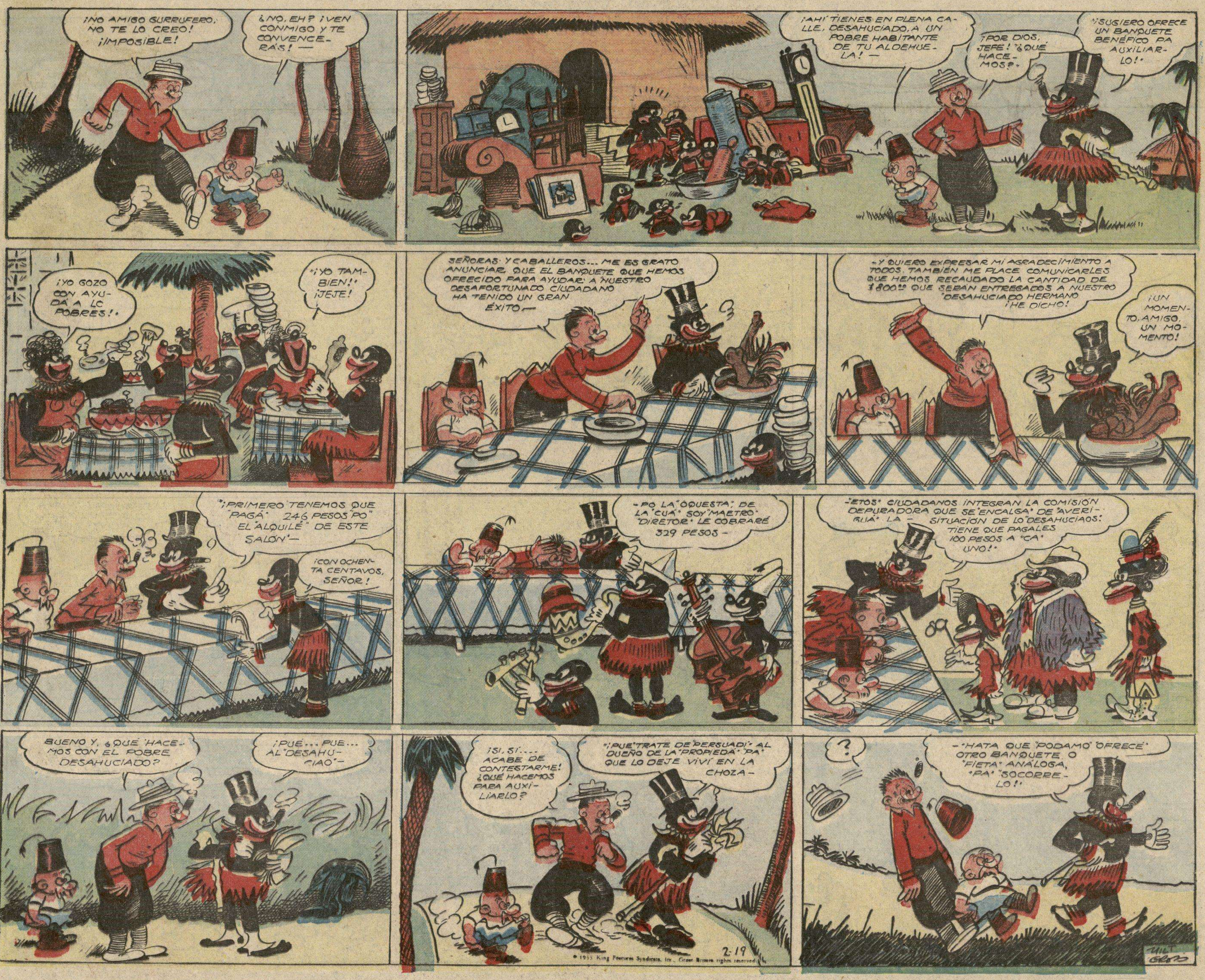

M.E.C.D. 2016

CAPERUCITA

POR LYMAN YOUNG

Registered U. S. Patent Office

¡NO SÉ POR QUÉ NO PODEMOS COMPRAR UN NUEVO MOBLAJE QUE REEMPLACE A LOS MUEBLES ANTIGUOS Y DETERIORADOS QUE TENEMOS TÍA! ¿NO HA LEÍDO LAS GANGAS DE MUEBLES QUE ANUNCIAN LOS PERIÓDICOS?

¡EL DINERO ESCACEA MUCHO Y NO PODEMOS DESPILFARRARLO, MIMÍ!

"SEÑORA, REPRESENTO A UNA COMPAÑÍA AERO-MARÍTIMA QUE ESTÁ SELECCIONANDO A UN NÚMERO DE PERSONAS INTELIGENTES QUE DESEEN DUPLICAR SUS AHORROS DENTRO DE UN CORTO NÚMERO DE SEMANAS."

¡TENGA LA BONDAD DE PASAR!

"¡IMAGÍNESE USTED UNA COMBINACIÓN DE AVIONES Y SUBMARINOS! MUCHAS NACIONES NOS HAN OFRECIDO ENORMES SUMAS POR LA PATENTE PERO NO NOS HEMOS DECIDIDO A VENDER PORQUE DESEAMOS OBTENER PRECIOS MÁS ELEVADOS ETC.-

¡BUENO, YO TENGO MIL PESOS. LE COMPRARÉ CIEN ACCIONES!...

¡ESPERE UN MOMENTO QUE VOY A TRAERLE EL DINERO AHORA MISMO. DEME UN RECIBO Y ENVÍEME LAS ACCIONES POR CORREO!

¡HACE USTED MUY BIEN EN APROVECHARSE DE ESTA OPORTUNIDAD. NO LE PESARÁ!

¡AY! ¡ME HAN ROBADO! ¡SOCORRO! ¡POLICÍA! ¡AY!

"¡AH, SÍ"! ¡EL QUE ESTÁ VENDIENDO ESAS ACCIONES ES UN ESTAFADOR. LA COMPAÑÍA AERO-MARÍTIMA ES IMAGINARIA. HACE MÁS DE UN MES QUE LOS DETECTIVES DEL BANCO Y LA — POLICÍA LOCAL LO BUSCAN!"

¡ME IMAGINÉ QUE ERA UN ESTAFADOR! ¿ME HACE EL FAVOR DE DEPOSITAR ESTOS MIL PESOS PARA MI TÍA CLOTILDE VERRUGA?

PRESIDENTE

© 1933, King Features Syndicate, Inc., Great Britain rights reserved

AGUILUCHO.-

CAPERUCITA — MUÑECOS DE PAPEL

SIGA AHORRANDO BILLETES DE LA BUENA SUERTE.-

BUENA SUERTE

DINERO INFANTIL

20 PESOS

20 PESOS

D.I.

D.I.

AVENTURAS DE AGUILUCHO

AVENTURAS DE AGUILUCHO

¡MIRA, AGUILUCHO. LA HORDA DE SALVAJES QUE CAPTURÓ A PEPE SE LO LLEVAN AL JEFE DE LA TRIBU!

¿SE LO IRÁN A COMER LOS ANTROPÓFAGOS?

¿USTED ME PONDRÍA EN LIBERTAD SI LOGRO VENCER, LUCHANDO, A CUALQUIERA DE SUS GUERREROS?

"¡SÍ! LO PONDRÉ EN LIBERTAD SI LO VENCE PERO VA A PELDE EL TIEMPO!"

"¡ESE ES EL MÁS VALIENTE DE TODITOS MI GUERREROS. TODAVÍA NO LO HAN PODIDO DERROTAR EN NINGÚN COMBATE!"

¿NO, EH? ¡PUES YO ME ENCARGARÉ DE "ROMPERLE EL RECORD!"

CHIUCAMÁ-COYÓ MIGOTÚ!

¡ES MÁS FUERTE QUE YO VOY A TENER QUE GANARLE CON MAÑA!

¡NO! ¡ESPERE! ¡ASÍ NO!... ¡ME COGIÓ DESPREVENIDO!

¡AHORA LO VOY A SORPRENDER PONIÉNDOLE UNA LLAVE AL CUELLO!

¡NO VA A PODÉ GANÁ, MUCHACHO!

¡NO PUEDO PERMITIR QUE PEPE SIGA LUCHANDO CON AQUÉL INDÍGENA QUE ES MUCHO MÁS GRANDE QUE ÉL. YO IRÉ A DEFENDERLO. TOMA ESTAS ARMAS Y ESPÉRAME AQUÍ!

¡NO VAYA DESARMADO, MANUEL. LLEVE LA PISTOLA! ¿QUÉ QUIERE QUE HAGA MIENTRAS ESTÉ USTED LUCHANDO?

"SÍ, JEFE, PERO NO ES JUSTO QUE UN HOMBRE TAN GRANDE COMO AQUÉL, LUCHE CON UN NIÑO. YO TAMBIÉN SOY SU PRISIONERO. PERMÍTAME LUCHAR CON SU GUERRERO Y SI LE GANO, CONCÉDANOS LA LIBERTAD A LOS DOS!"

¡YO LE VOY A GANAR, MANUEL!

"MUY BIEN, LUCHE CON É, PERO LE ADVIÉTO QUE NO PODRÁ GANALE A MI GUERRERO!"

¡CÁSPITA! ¡QUISIERA SABER QUIÉN ENSEÑARÍA A LUCHAR A ESTE HOMBRE!

¡ES MÁS FUERTE QUE UN TORO! ¡SI NO LO ARROJO PRONTO ME VOY A VER EN UN APRIETO!

¡BRAVO, MANUEL! ¡SIGA DÁNDOLE VUELTAS PARA QUE SE MAREE!

¡BRAVO! ¡BRAVO!

¡NO LE HAGAS CASO, PEPE! ¡DÉJALO!

¡NO TE PERMITO QUE TE BURLES DE MÍ, MARCELO!

"JEJE!, ¿TE PERDISTE EN LAS SELVAS POR QUE BER CAZAR MARIPOSAS, NENITO?"

¡CONTINUEMOS LA MAECHA QUE YA NOS HEMOS RETRASADO BASTANTE!

2-19

YA LIBRES LOS MUCHACHOS VUELVEN A LA EXPEDICIÓN.

CONTINUARÁ.

LYMAN YOUNG

M.E.C.D. 2016

SUPLEMENTO CÓMICO

DIARIO DE LA MARINA

DOMINGO 19 DE FEBRERO DE 1933

SUPLEMENTO CÓMICO

PALOMO

POR

C.D. RUSSELL

PEDRO HARAPOS

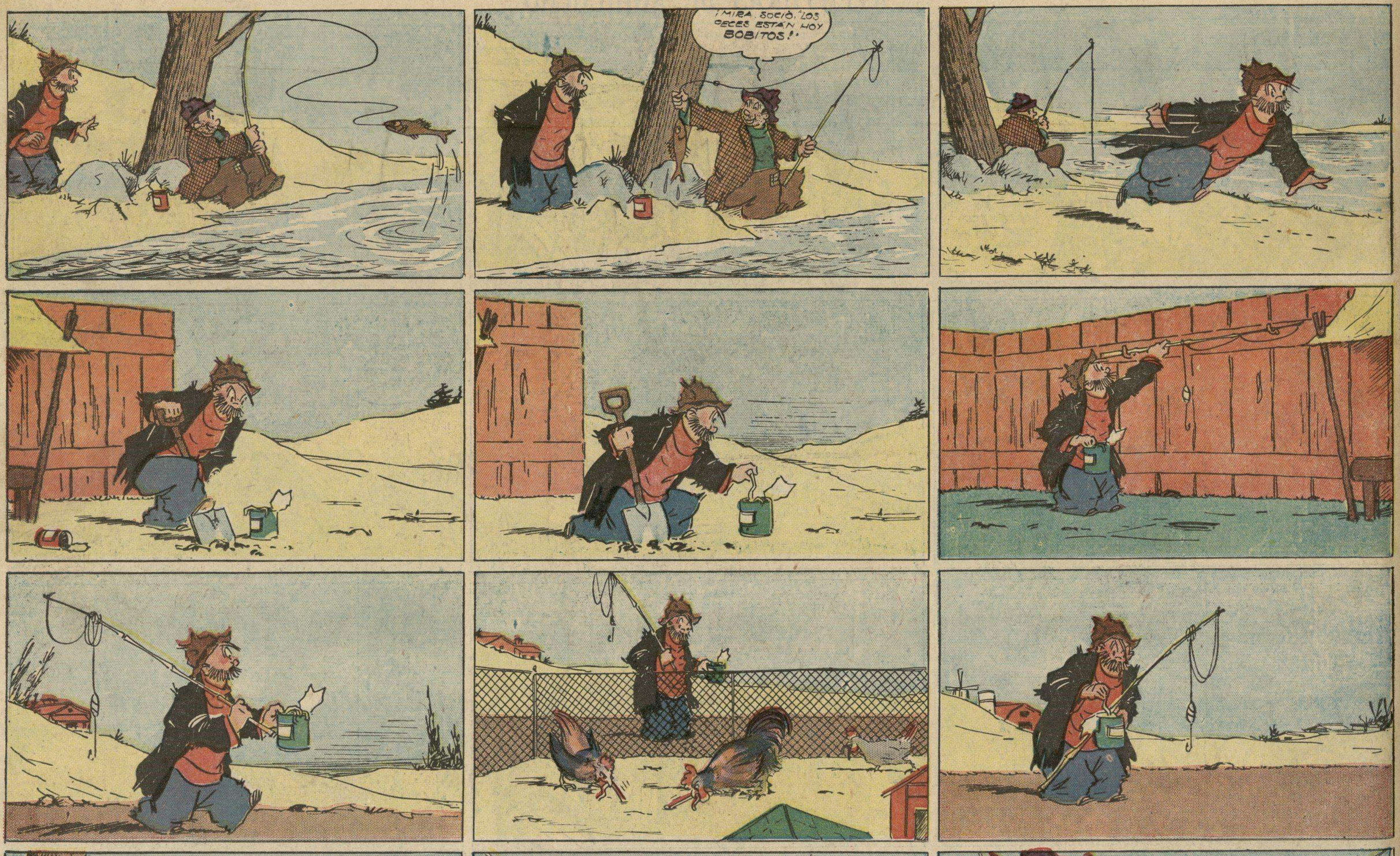

M.E.C.D. 2016