1A SECCION

El DIARIO DE LA MARINA es el periódico más antiguo de Cuba Fué fundado en el año mil ochocientos treinta y dos.

SERVICIOS ESPECIALES DE ESPAÑA

DIARIO DE LA MARINA

SERVICIO DE «THE ASSOCIATED PRESS». Esta queda autorizada para usar nuestro servicio y noticias de información.

HILO DIRECTO CON NUEVA YORK

1A SECCION

AÑO CIENTO UNO.—NUMERO 15 ACOGIDO A LA FRANQUICIA POSTAL HABANA, DOMINGO, 15 DE ENERO DE 1933.—SANTOS PABLO Y SECUNDINA TIEMPO PARA HOY: VARIABLE EJEMPLAR: 5 CENTAVOS

Franklin Delane Roosevelt se dispone a resolver con la mayor urgencia los problemas internacionales

EL ACTA ORIGINAL DE LA CONSTITUCION DE 1901 SE ENCUENTRA EN LOS EE.UU.

Fué enviada para su conservación al Departamento de Asuntos Insulares de la Secretaría de Guerra y Marina norteamericana. La copia original debe estar en el Archivo de la Universidad

¿Dónde se encuentra el acta original de la Constitución de la República de 1901? La pregunta—aun sin contestar—es la nota de actualidad palpitante, iniciándose activa cruzada en archivos y bibliotecas en busca del precioso documento, de tan extraordinario valor y significación histórica.

Y como ocurre, cuando se trata de la desaparición de alguna obra de arte o de manuscritos de importancia, la leyenda ha ido tejiendo sus hilos por rumbos diferentes forjando peregrinas o fantásticas elucubraciones.

LA CASUALIDAD, INDICE DE INVESTIGACION

Ayer, la casualidad, que suele ser casi siempre el índice de toda investigación, nos puso en animada charla con un alto empleado de la Secretaría de Obras Públicas, quien, de buenas a primeras, al surgir en la conversación el obligado tópico, nos aseguró conocer el lugar donde se halla el original de la Carta magna de 1901.

HAY QUE BUSCARLO A MUCHAS MILLAS DE AQUI

Nuestro providencial informador nos dijo que el original del acta no se encuentra en Cuba, sino en el Archivo del Departamento de Asuntos Insulares de los Estados Unidos, anexo a la Secretaría de Guerra y Marina de aquel país, que fué la oficina creada para conservar la documentación correspondiente a Cuba, Puerto Rico y Filipinas, al firmarse el Tratado Paz entre España y la vecina república.

PERO EN CUBA EXISTE UNA COPIA DEL ORIGINAL

Testigo de mayor excepción nuestro informante—desempeñaba la plaza de auxiliar del doctor Averhoff—nos aseguró que una copia exacta del documento original, por consiguiente firmada por todos los miembros de la Convención, se archivó y se guardaba como oro en paño en el archivo de la Facultad de Derecho Civil de la Universidad de la Habana, cuya cátedra desempeñaba entonces el doctor Octavio Averhoff, actual Secretario de Hacienda, que fué quien llevó dicha copia.

Tecnocracia y la 'Gaceta'

Por Antonio ESCOBAR

TENEMOS que seguir hablando de la Tecnocracia mientras "no se invente otra cosa" como dice del matrimonio un personaje de una comedia francesa del tiempo viejo.

Nadie ha atacado o aprobado la carta en que Mr. Smyth de Berkeley, en California, cita los artículos de periódico en que, hace pocos años, expuso, con pruebas, que él es el autor de ese sistema.

Como al frente del grupo numeroso de hombres de ciencia que son partidarios de lo que podemos llamar **Tecno**, como llamamos **cine** al cinematógrafo, figura un Catedrático de Universidad, Mr. Scott, que capitanea ese grupo, bastante gente se figurará que él es el inventor.

Pero en Londres se atribuye la paternidad a un Profesor de la Universidad de Oxford, Mr. Soddy, economista, químico y autor de un libro publicado el año 26; afirmó ideas análogas a las de los "tecnistas" americanos. En estos días, y con ocasión del movimiento americano, ha consignado Mr. Soddy que las conclusiones de un ingeniero, llamado Grant, acerca de esa materia tienen ya una década de edad.

Así, pues, este Mr. Grant, es el que "trajo las gallinas", como el personaje de la fábula; pero esto, acaso, provisionalmente, hasta que salga un inventor más antiguo.

Todo lo cual pertenece al género serio, aunque no del todo; lo que cae bajo la jurisdicción de lo cómico es una carta de Mr. Macral. Presidente de la Compañía Editorial de Dutton, una de las más prestigiosas de este país; carta publicada, en el **Harpers Magazine**, de Nueva York. Esa Compañía, fué la que hizo la edición americana del libro, ya mencionado, del Profesor inglés Soddy.

Mr. Macral acusa en esa epístola a Mr. Howard Scott, cabeza visible de los tecnócratas americanos, de haber plagiado en un artículo del **Harpers Magazine**, la obra de Mr. Soddy.

—No sólo—dice ha tomado usted la idea del Profesor Soddy, si no que, con pequeñas modificaciones, ha condensado todo un capítulo y copiado ilustraciones y citas para probar el mismo punto de la misma manera; y todo esto sin darle el crédito público debido al distinguido hombre de ciencia, que originó esas ideas.

Y siguen las pruebas de los asertos de Mr. Macral, que no reproduciré aquí por falta de espacio y algo también por lástima hacia el apabullado Pontífice de la **Tecni**.

A ésta le ha salido un adversario digno de atención: Simón Strunsky, articulista veterano y de punta, de sangre hebrea; quien ha probado, con documentos oficiales, que bastantes de las cifras, incluidas en un manifiesto de los **tecnos** acerca del número de obreros que se han quedado sin trabajo por culpa de las máquinas, son muy exageradas. En algunos casos la exageración fué de **trescientas** veces, nada menos.

La estocada de Strunsky, está muy en su lugar y es tanto más útil cuanto que la estadística es lo que más ha servido a esos reformistas para impresionar al público.

Pero ¿en qué consiste la reforma que harán los correligionarios del Profesor Scott si se apoderan del gobierno de los Estados Unidos? No hablan claro ni con juicio, según otro crítico, que no es desdeñable, el hábil y simpático político demócrata Smith, que fué candidato a la presidencia de los Estados Unidos y ahora es director de una revista.

—¿Por qué—dice—declaran ineptos a todos los **politicians**, los hombres de Estado y los de negocios de este país?

A esta pregunta de Mr. Smith, me tomaré la libertad de agregar esta otra: ¿cómo funcionaría aquí el gobierno si se apoderasen los tecnócratas de él?

No sabemos qué pondrían esos señores en la **Gaceta**, como dicen en Madrid. Y por esto en una reunión, celebrada en esta ciudad de Nueva York, por 150 Directores de las más importantes empresas industriales y algunos intelectuales, Rectores de Universidad, ni siquiera se ha mencionado la Tecnocracia.

Y se ha acordado seguir trabajando, inventando y perfeccionando, para hacer frente a las necesidades actuales de los mercados y a las nuevas que vayan apareciendo.

Entretanto raro es el día en que no se publica en la prensa que una empresa ha enganchado braceros y que otra ha tenido este año más ventas que el pasado; síntomas modestos de que la situación va mejorando lentamente, pero va.

Nueva York.

EL CONFLICTO CHINO-JAPONES SE EXTIENDE A JEHOL

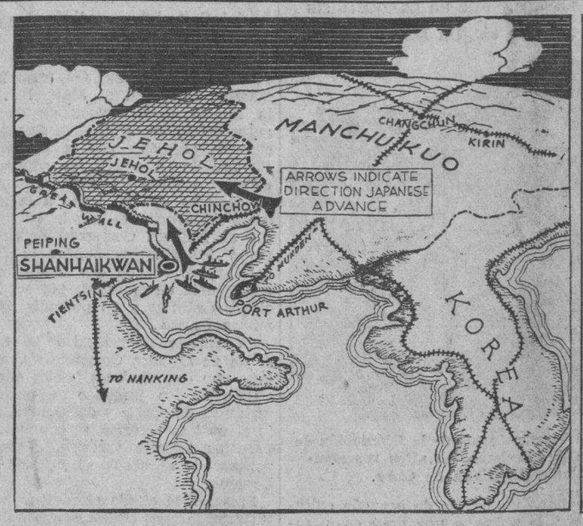

Según indican las actividades militares japonesas, el nuevo objetivo de los ejércitos del Mikado es ocupar la rica provincia de Jehol, para anexarla al Estado del Manchukuo. Las operaciones contra Jehol comenzaron con la ocupación de la ciudad de Snahkaikwan que como puede verse por el mapa, está situada en la frontera. Los nipones tienen un ejército de 10,000 hombres operando en este sector. Las flechas en el mapa señalan la dirección de los dos movimientos de tropas niponas hacia Jehol. La fotografía de la derecha muestra un grupo típico de militares japoneses, en las llanuras de Manchuria, que han conquistado en su campaña expansionista.

EL PRESIDENTE ELECTO DE LOS E.U. RESTABLECERA LA NORMALIDAD RAPIDAMENTE

Aun no se ha podido conocer exactamente el resultado de las conferencias de Roosevelt con Stimson y con los diplomáticos demócratas, pero se sabe que es partidario de actuar rápidamente

HYDE PARK, enero 14. AP El Presidente electo Franklin Delane Roosevelt, está preparándose para obrar con rapidez para la solución de los problemas internacionales, como primer paso en sus esfuerzos dirigidos hacia el restablecimiento de la normalidad.

Los problemas internacionales predominaron en una semana dedicada a intensos estudios por Mr. Roosevelt. Aun no se ha podido saber el resultado de sus conferencias con el Secretario Stimson y el senador Swanson de Virginia y con los miembros del cuerpo diplomático de otros tiempos, pero no existe la menor duda de que es partidario de acción rápida.

EL FAMOSO VIOLINISTA KUBELIK SUFRIO UN GRAVE ACCIDENTE AUTOMOVILISTA

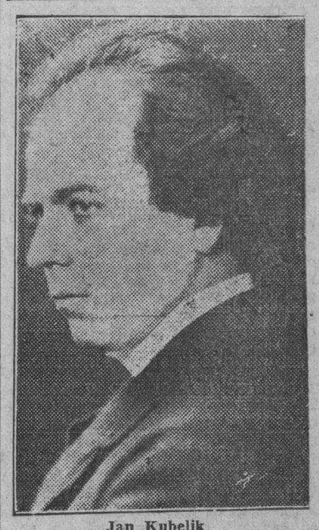

Jan Kubelik

PRAGA, Checoeslovaquia, enero 14. (AP).—Jan Kubelik, famoso violinista, resultó herido hoy a consecuencia de un accidente de automóvil, pero su precioso Stradivarius no recibió el menor arañazo, así como que tampoco recibió heridas el violinista en sus manos, las cuales están aseguradas en varias compañías americanas en cien mil dólares.

Holecek, pianista que viajaba con Kubelik, fué conducido a un hospital con conmoción cerebral.

(TELEGRAMAS, en la Pág. 9)

Llegaron a Seimbra, Portugal, los fugitivos de Villa Cisneros

SE DIRIGIERON A LISBOA LOS 29 MONARQUICOS QUE SE ESCAPARON DEL AFRICA

Durante la travesía cambiaron varias veces de barcos en alta mar. Se creía que habían desembarcado en Port Etienne, una de las posesiones francesas en el Africa. Están ya a salvo

LISBOA, enero 14 (AP)—Los veintinueve deportados españoles, que se escaparon el día 2 de enero de la colonia penal de Villa Cisneros, Africa Occidental, llegaron esta tarde a Sesimbra, pequeña aldea de pescadores situada al Sur de Lisboa, ciudad hacia la cual se dirigieron inmediatamente después de desembarcar.

El viaje desde Villa Cisneros ocupó casi quince días debido a que varias veces cambiaron de un barco a otro en alta mar.

El barco en que llegaron a las costas portuguesas zarpó inmediatamente después con rumbo desconocido.

Los monárquicos escaparon el primero de enero de la colonia penal del Africa occidental y una semana después se dijo que habían desembarcado en Port Etienne, Africa occidental francesa.

Se creía que los monárquicos habían escapado en un velero de bandera francesa en momentos en que el cañonero «Canalejas» estaba carboneando en Canarias.

Se dice que los fugitivos, que forman parte de los 138 monárquicos exportados por el gobierno republicano español a Villa Cisneros hace cuatro meses, después del levantamiento del general Sanjurjo, estaban realizando competencias entre sí el día que escaparon y se alejaron más de lo acostumbrado hasta un lugar donde se encontraba esperándoles un barco bretón.

Entre los fugados se dice que están el Duque del Infantado y don Alfonso de Borbón, pariente del exrey.

PARIS, enero 14. (AP)— Un despacho de Lisboa da cuenta de que veintinueve monárquicos que escaparon de Villa Cisneros, Africa española, desembarcaron hoy en Seimbra, pueblo situado al Sur de Lisboa.

HA SIDO CASI TERMINADO EL BARCO ALEMAN QUE SERA USADO COMO BASE AEREA EN EL OCEANO ATLANTICO

BERLIN, enero 14. (AP).—El periódico «Tageblatt» anuncia hoy que está casi terminado el trasatlántico «Westfalen», que ha sido reconstruído para ser usado como una base aérea flotante en el Atlántico, para facilitar el servicio aéreo de correspondencia y pasaje entre Europa y Sud América.

El referido barco saldrá en breve en viaje de pruebas por el Mar del Norte.

Añade el referido periódico que los ingenieros encargados de la obra, confían en que durante este año quedará establecido el servicio aéreo regular con Sud América.

TOMAN PRECAUCIONES EN MADRID, PUES TEMEN A LA REANUDACION DE HUELGA

La Policía está dispuesta a sofocar cualquier manifestación revolucionaria. La Guardia Civil y la de Asalto patrullan en las calles de Madrid, protegiendo los edificios principales

MADRID, enero 14. (AP)—La policía ha tomado precauciones extraordinarias en Madrid y otros centros importantes de población.

El Director General de Seguridad, señor Menéndez, entrevistado por el corresponsal de la Prensa Asociada, dijo que las autoridades temían una posible reanudación de las actividades revolucionarias de los extremistas.

Se sabe que las autoridades temen que los sindicalistas traten de incitar a una huelga general ferrocarrilera.

La policía ha tomado precauciones completas en toda la ciudad y sus alrededores, así como en el resto del país, con el fin de impedir posibles alteraciones del orden por la madrugada.

Fuertes destacamentos de la Guardia Civil y de Asalto patrullan en las calles de la ciudad, protegiendo especialmente los centros telefónicos, y los edificios del gobierno.

Según el gobierno, las autoridades están dispuestas a sofocar sin demora cualquier movimiento que surja, sea cual fuere su origen.

MAÑANA SE CELEBRARA UNA ASAMBLEA SOBRE LA LEY HIPOTECARIA

Para tratar de la modificación de la Ley Hipotecaria y valorización de crédito territorial, se celebrará una asamblea pública en la Academia de Letras, sita en los bajos del antiguo colegio de Belén, entrando por la calle de Acosta, el próximo lunes día 16 a las 4 y media p. m.

Esta junta no necesita invitación especial y ha sido autorizada por el Gobierno Militar.

El doctor Gabriel Camps, dará lectura a un proyecto modificador del procedimiento de apremios.

LA MORATORIA DE HOOVER NO RELACIONA LA DEUDA CON LAS REPARACIONES

Eduard Herriot atacó a los que establecieron tal relación. El ex Premier Laval se defiende

PARIS, enero 14.—(AP).—El ex premier Eduardo Herriot atacó enérgicamente a los que han expresado la opinión de que la Moratoria Hoover establecía la relación entre las deudas interaliadas y las reparaciones alemanas.

C. Herriot

En un artículo publicado en su periódico «Le Democrate» de Lyons, Herriot expresa su asombro ante la forma tan poco seria en que se tratan los asuntos internacionales en algunos círculos.

«Aparentemente»—dice el referido artículo—«el hecho de haber repudiado nuestras deudas a los Estados Unidos no constituyó la repudiación de la firma de Francia. Ha sido invocado el nombre de la Moratoria Hoover. He demostrado—y es suficiente haber leído el texto de la declaración de moratoria—que contiene la negativa oficial de toda relación entre las deudas y las reparaciones.

«Es necesario que respetemos las firmas»—continúa diciendo el artículo, al advertir que la política interna demasiado a menudo afecta el sano juicio al tratar sobre asuntos internacionales.

El ex premier Pierre Laval, hizo declaraciones oficiales hoy repudiando ciertas entrevistas sobre el asunto de las deudas que se le han atribuido. Agregó que haría declaraciones—por las cuales estaría dispuesto a asumir responsabilidades—cuando llegase el momento oportuno.

S. S. El Papa Pio XI proclamará hoy el inicio del Año Santo

CIUDAD DEL VATICANO, enero 14. AP. Al publicar la bula papal promulgando el Año Santo que comenzará el día 2 de abril, el Papa Pío XI, hará uso nuevamente del documento más importante que tiene la Iglesia Católica, en torno del cual han nacido innumerables leyendas e historias.

La Bula del Año Santo, que será promulgada mañana domingo, se sumará a las miles que han sido publicadas en los 1.900 años de historia católica. En las primeras épocas de la Iglesia, estos documentos se usaban para dar a conocer todas las decisiones de Su Santidad. Más tarde se restringió su uso sólo para los anuncios de más importancia.

La Bula presente, sigue la forma establecida desde hace muchos cientos de años. El Pontífice firma el documento como «Episcopus, Servus Servorum Dei»—Obispo, Siervo de los Siervos de Dios».

En contraste con la mayoría de Bulas papales, esta puede ser leída por cualquier lector que conozca latín. Está escrita en pergamino, con letra romana muy fácil de leer. Antiguamente los «escribanos» usaban un tipo artificial de letra gótica, conocida por «Scrittura Bollatica», empleando muchas contracciones y haciendo caso omiso de la puntuación. Como consecuencia estos documentos equivalían a jeroglíficos para la mayoría de los lectores. Por regla general las Bulas iban acompañadas de una copia llamada un **transsumptum**, escritas en letra corriente. El Papa León XIII puso fin a esta costumbre

La Bula papal lleva un sello grande; antiguamente se usaba uno de plomo, pero luego se comenzó a emplear el lacre.

La palabra «Bula» viene de la palabra latina que significa «burbuja», porque los antiguos sellos de plomo, en la imaginación popular, se asemejaban a las burbujas.

El Papa con frecuencia emplea Bulas para anunciar la creación de un obispo o un arzobispo.

Hay otras varias formas de documentos papales: Constituciones, determinando algún asunto de fe para todos los Católicos romanos; Encíclicas, o séase cartas a los obispos para su gobierno y guía; Decretos, afectando el bienestar general de la Iglesia; y Decretales: contestaciones a cualquier pregunta o dificultad sometida al Vaticano.

Una sección especial de la biblioteca del Vaticano está dedicada a las Bulas papales.

(POLITICA, en la Pág. 14)

Lecturas

(VEA este SELECTO MATERIAL LITERARIO en las Páginas 19, 20 21 y 22).

La exposición de Caravia, dibujante del DIARIO

Esta foto es sólo un aspecto—cuanto pudo abarcar la placa—de la enorme concurrencia que acudió al Lyceum ayer tarde a admirar las obras del joven y famoso pintor Enrique Caravia.

Primera exposición del año que comienza. Buen comienzo para el año pictórico de Cuba. Buen comienzo para el Lyceum, en cuyos salones de ya larga historia cultural, artistas nacionales y extranjeros, han mostrado lo mejor de su obra.

Esta que se inauguró ayer tarde, con la autorizada y justa palabra de Jorge Mañach, es la rica cosecha de un admirado compañero nuestro, Enrique Caravia, quien en tres años y medio de permanencia en Europa ha madurado su técnica y ha oteado distintos senderos estéticos con óleos, aguafuertes y dibujos de tan variada técnica y tan copiosa inspiración, que más semejan los salones del Lyceum albergar una exposición colectiva que una individual. Caravia para orientarse piensa con los pinceles en la mano. Desde los cuadros más académicos hasta «La Rumba» y «Boteros» de franca filiación moderna, hay toda una gama de tendencias, en cualquiera de las cuales—para muestra vale un botón—demuestra cuanto vale y puede.

En las páginas de «Lecturas», en esta edición, hallará el lector una impresión más completa del escritor argentino Rolando Martel.

Un aguafuerte y dos paisajes fueron adquiridos apenas abierta la exposición.

«Caravia ha logrado emanciparse del medio cubano»—afirmó Mañach en su discurso—y a pesar de que en España ha sufrido cierta influencia de la exhuberancia en que son maestros los hispanos, y que en Italia, el movimiento fascista tendiente a crear un arte que señale la era política que hoy allí domina no ha dejado huella en su pintura, ésta muestra, en cambio, una gozosa saturación de París, sobre todo en los paisajes en los cuales se vislumbra su admiración por Cezanne». «Caravia se nos ha salvado».

Aplaudió también el conferenciante los arrestos del joven pintor que con laudable audacia acomete obras de empeño, saliendo de estos con gran habilidad.

Imposible seguir a tan notable crítico en su disertación que, sin duda alguna, sirvió a la concurrencia —numerosísima y selecta, por cierto—de orientación en su visita a las dos salas que están tapizadas, materialmente, de arriba abajo, con los cuadros de Caravia. Muy aplaudido fué Mañach, y muy felicitado el artista.

Numerosos intelectuales y compañeros del expositor concurrieron a testimoniarle su admiración y su simpatía. Entre ellos recordamos a Víctor Manuel, pintor; Jesús Castellanos, decorador; Portell Vilá, dibujante; Antonio Gattorno, pintor mural; Carlos Era, escultorá Diego Bonilla y Josie Pujol, violinistas; Ricardo Villares, Jefe de Redacción del DIARIO; Leandro Robaina, poeta; doctor Ramón Infiesta, escritor; nuestro gran poeta Fernández Arrondo; los eminentes escultores Navarro y Ramos-Blanco; el dibujante y humorista Hernández Cárdenas; el notable pintor y escritor Armando Maribona; el ingeniero y escritor Gustavo Urrutia; el pintor maestro Mariano Miguel; Ofelia Rodríguez Acosta, escritora; doctor García Montero, primer Secretario de la Legación Argentina; doctor Pérez de los Reyes, Secretario del Colegio Médico; Jorge Luis Horstmann, dibujante; el doctor Tomás Felipe Camacho, orador; Nilo Martínez, Pedro Publio Mantilla y José Manuel de Solo, dibujantes. Los periodistas Bedriñana, Armando Leyva, doctor Francisco Ichaso, crítico; Reynaldo Díaz Versón, Luis Rodríguez Lamult, Juan Castelló Montenegro, Carlos Girón Cerna, Cónsul de Guatemala y escritor y muchos más.

La exposición Caravia estará abierta al público durante dos semanas de cuatro a ocho y de nueve a diez de la noche.

LOS CUATRO AVIADORES CUBANOS VOLARON DESDE BUFALO A MITCHEL FIELD

Los aviones adquiridos por Cuba en los Estados Unidos, desarrollan una velocidad de máxima de 170 kilómetros. El vuelo de Albany a Mitchel se hizo en una hora y 5 ms.

ALBANY, Nueva York, enero 14. (AP.)— Cuatro aviadores del ejército cubano que salieron del aeródromo de Buffalo para realizar la primera etapa de un vuelo a la Habana, se detuvieron media hora en la tarde de hoy aquí, antes de continuar vuelo a Nueva York.

Uno de los aeroplanos, piloteado por el teniente Pedro Duarte, se vió obligado a descender en Glodersville para tomar gasolina y continuó después para ésta, donde los demás aparatos, al mando de los tenientes Gustavo Alfonso, José Barrientos y Carlos Torres de Navarra, le esperaban.

Los cuatro partieron de ésta a las tres y treinta de la tarde para Mitchell Field en Nueva York.

Los cubanos están volando en cuatro aeroplanos de combate construídos en Buffalo para el Gobierno del general Machado.

LOS AVIADORES CUBANOS LLEGARON A MITCHELL FIELD

MITCHELL FIELD, Long Island, N. Y., enero 14 (AP.)—Los cuatro aviadores militares cubanos aterrizaron en este aeródromo a las cinco de la tarde de hoy, completando la primera etapa de su vuelo a La Habana con los cuatro aviones de combate comprados por el Gobierno de Cuba en los Estados Unidos.

Los aviadores salieron de Buffalo, donde se construyeron los aparatos.

A su llegada anunciaron que los cuatro habían aterrizado en Gloversville, N. Y., debido a que el campo estaba cubierto de nieve. Era la primera nieve que habían visto en sus vidas y querían ver cómo era «un aterrizaje en la nieve».

El lunes seguirán viaje hasta Bolling Field, en Washington, D. C., donde almorzarán para seguir viaje inmediatamente a Langley Field, (Va.), donde harán noche. El martes seguirán su vuelo hasta la Habana con escalas en Lafayette, Ga., y Jacksonville y Miami, Florida.

Los aviones desarrollan una velocidad máxima de ciento setenta millas por hora. En el vuelo desde Buffalo a Nueva York se detuvieron en Albany. Hicieron el vuelo a Albany-Mitchell Fiell en una hora y cinco minutos, que entre los aviadores americanos se considera «muy buen tiempo».

JUAN GUALBERTO GOMEZ, FERNANDEZ QUEVEDO, EL CAPITAN SOREHEGUI Y LISARDO MUÑOZ SAÑUDO SE ENCUENTRAN MEJOR

El último boletín médico expedido sobre el estado del Jefe de la Marina Nacional Coronel Fernández Quevedo, en horas de la noche de ayer, informa encontrarse mejor del ataque de uremia sufrido.

Asimismo, recibimos la noticia de que el doctor Juan Gualberto Gómez se halla bastante restablecido de su dolencia, habiendo ayer abandonado el lecho, si bien guardando absoluta inactividad.

También los señores Lisardo Muñoz Sañudo y Capitán Sorehegui, se encuentran mejor.

El comercio de Cuba en 1932 ha sido menor que en 1899

WASHINGTON, enero 14.—(AP).—El comercio exterior de Cuba, según los cálculos del Departamento de Comercio, se encuentra por debajo del que existía en 1899, a la terminación de la guerra de la indepedencia.

En 1932 el comercio subió a $110.900,000 mientras que en 1899 era de $111.851,000.

En 1932 el nivel medio es más bajo que el promedio de los cinco años comprendidos entre 1899 y 1903.

Las importaciones en 1932 consistieron en $17.183,000 o sea un 24 por 100 menos que las importaciones de 1899. Sin embargo, las exportaciones cubanas el año pasado excedieron a las de 1899 en cerca de $16.212,000 o el 36 por 100 más.

La baja que se registra en el comercio cubano, según dice el informe, se debe al descenso de valor y volumen de las principales exportaciones, el azúcar y tabaco, y la consiguiente deducción de la capacidad adquisitiva del pueblo cubano.

Los Estados Unidos exportaron a Cuba en los diez primeros meses de 1932 mercancías por valor de $24.069,178 con baja de $15.724,225 o el 40 por 100 con relación al mismo período de 1931 en que consistieron en $39.793,408.

M.E.C.D. 2016

Robados cuatro mil pesos de la tesorería municipal de Morón, sin violentar la caja de seguridad

LOS LADRONES CONOCIAN LA COMBINACION Y LAS COSTUMBRES MUNICIPALES

Una compañía azucarera había ingresado ayer una fuerte suma por concepto de contribuciones. El Alcalde, el Tesorero y el Contador, verificaron un arqueo, notando la falta del dinero

MORON, enero 14.—DIARIO, Habana.—En horas de la mañana de hoy se notó que la caja de caudales del Municipio de esta localidad se encontraba abierta, por lo que, da da cuenta por el Tesorero Municipal, se procedió a practicar un arqueo, notándose la falta de más de cuatro mil pesos.

En la práctica de esa diligencia de arqueo se hallaban presentes el Alcalde p. s. r. señor Alfredo Leiseca y el Contador señor Joaquín, que fueron llamados, al efecto, por el Tesorero señor Martínez Corchado.

En el día de ayer, cierta tinca azucarera hubo de ingresar una fuerte suma por concepto de contribuciones, lo que hace presumir que el autor o autores del robo son personas conocedoras de la combinacion de la Caja, pues ésta no aparece violentada.

Ha llamado la atención tambien que no se llevaran todo el dinero que se guardaba allí, por cuanto lo robado asciende a más de cuatro mil pesos y, según se dice, quedaron en la misma caja más de cinco mil.

El Juzgado de Instrucción ha radicado causa con motivo de estos hechos, habiendo designado a varios agentes de los distintos cuerpos de policía para que efectúen las debidas investigaciones.

Pila, Corresponsal.

EL GRECO

DIVERTIMIENTOS PICTORICOS

(Por GABRIEL CAMPS)

Le salvó para la gloria su pobre suerte y sus grandes merecimientos.

Como al Gran Navegante que sintió en los tobillos la dureza del eslabón.

Como a Cervantes, que no cenó cuando concluyó el Quijote.

Famoso os hará el Quijote;
y no es canto de poeta
El daros famoso mote
Es que con voz de profeta
Os lo dice el sacerdote.

Se confirma lo de Larra, si no lo recuerdo mal:—La fama siempre es buena aunque sea mala.

Incomprendido, y por ello olvidado, tuvo mala fama.

Dicen que la obra fundamental del Greco, es el Martirio de San Mauricio (Salas capitulares del Escorial). Muéstralo al monarca, a Felipe II, y no le gusta, ni a nadie tampoco. «Por esto—dice Torno y Monzó—frustrósele al cretense la ilusión de alcanzar el título de pintor de Cámara.»

Creta le dió la vida, y sus pinceles Toledo y su extrañeza admirarán, no imitarán edades, había dicho Pallacivini de Domenico Theotocópuli, que así se llamaba. La pobreza le acompañó al sepulcro.

Ponz, el erudito, el amigo de Jovellanos, le tilda de extravagante; y los críticos de arte le echan en cara su carencia de conocimientos y su falta de sentido común; por siglos cae su nombre en las aguas tranquilas del olvido.

Hasta en nuestras playas resonó su mala fama. «El Greco, como Nietzsche, figura en la historia de las aberraciones humanas», dijo nuestro Justo de Lara.

Todo llega a su tiempo. Se empieza, en época reciente, a comprender al Greco hasta que la «Enciclopedia Británica coadyuva con su autoridad y valimento a colocarlo en lo alto al afirmar que «sólo el cuadro del entierro del Conde de Orgaz capacita al Greco para seguir inmediatamente después de Velázquez».

En la monumental pinacoteca católica, en Madrid, hay unos cuantos cuadros del Greco. Los restantes son retratos: unos quince. El del hombre de la espada se tiene por muy notable. Lleva el retratado la mano derecha al pecho y sobre la cintura asoma el puño de la espada.

La restante producción de tan agudo pincel se halla diseminada por pinacotecas extranjeras, galerías particulares y por las iglesias de España.

En la capilla del Sagrario, de la Catedral de Toledo hay una ADORACION, en la Iglesia de San Juan de los Reyes el retrato del arquitecto don Juan de Alava, y algunos cuadros más en otras iglesias; los bastantes para el estudio del Greco.

En el interior de la Iglesia de Santo Tomé se admira el famosísimo cuadro «EL ENTIERRO DEL CONDE DE ORGAZ».

Tiene excepcional importancia la Casa del Greco cuya fundación se debe al Marqués de la Vega Inclán. Es un conjunto de más de 40 cuadros de distintos pintores de prestigio.

El nombre «la Casa del Greco» da la sensación de que allí ha de encontrarse la mayor producción del candiota. Sólo hay de ese pintor algún cuadro, el Apostolado, dos de Tristán, su discípulo y un lienzo, perfecta imitación del Greco de las postrimerías del siglo XVII. Y unos quince retratos de Evangelistas. En cambio pueden admirarse a Zurbarán, Herrera el viejo, creo que en Madrid hay otro, y uno en el Louvre; los principales del viejo están en Sevilla. En la Casa-museo del Greco se hallan cuadros de Van-Halen, Tejero, Cano, Madrazo, Lucas, Bécquer, Alfaro, Vicente López y otros. También hay algún Greco en el Hospital y en diversas Iglesias toledanas.

En la sacristía de los cálices de la Catedral de Sevilla se vé el cuadro la Trinidad.

En el Museo de San Sebastián, (Guipúzcoa), hay un Santo Domingo y en el de Bonnat, en Bayona, de Francia, el retrato del Duque de Benavente.

En el Metropolitan, de New York, se admira su gran cuadro de la «Natividad», peculiar por verse tres querubines que sostienen un pergamino en que se ve la siguiente filactería: **Laudamus. Te, et Benedicimus. Gloria. In. Excelsis. Deo. Et. In.Terra. Hominibus. Pax.**

Recientemente ha adquirido ese museo el retrato del Cardenal don Fernando Niño de Guevara y la «Vista de Toledo».

El Lacoonte está en la pinacoteca de Munich: de igual modo se enriquecen con el Greco la Galería Nacional de Londres; la Universidad de Harvard por donación del año pasado de Mrs. Naumberg de New York; el Louvre con la imagen del rey Fernando y el Cristo en Cruz adorado por Diego y Antonio Covarrubias; el Colegio del Patriarca, en Valencia, el Museo de Nápoles, el Provincial de Sevilla, el segundo Museo de España, y en muchas galerías privadas del extranjero.

La improvisada lectura del catálogo del Museo del Prado induce a error puesto que en la página 149 de la décima edición se dice: «Este cuadro (el de Orgaz) aunque tenido por original, es a juicio de la Dirección una copia procedente de la Real Academia de San Fernando». Resulta que se refiere al fragmentario cuadro del Prado y no al que está en la iglesia de Santo Tomé, de Toledo.

Error disculpable si se considera además que el Prado perdió cuadros, como de Teniers, Durero, Holbein, varios del Greco, mal atribuídos a ellos.

No ha llegado a nuestro conocimiento juicio del Greco más ajustado que el de Lucien Solvay, en «Biblioteca Internacional de Artes». París-Londres.

«Conozco,—dice— pocas cosas de más penetrante sentimiento que los Funerales del Conde de Orgaz, que se ven en Toledo. El héroe, el conde González Ruiz Atoleto Orgazi, como lo indica la inscripción de la piedra funeraria, es sepultado con su armadura en una bóveda de piedra por un obispo y otros sacerdotes ricamente vestidos; a la derecha un diácono; a la izquierda un paje y al rededor y al fondo, asistiendo a la triste ceremonia, una multitud de señores— evidentemente de retratos —y en lo cimero la Santísima Trinidad envuelta en nubes. El obispo especialmente, es algo extraordinario.

Tal vez encuentren excusa los irreverentes críticos antañazos del Candiota. Recordamos, y hay en el recuerdo alguna semejanza de apreciación, que el ameno poeta Alberto Lista, y lo recuerda Menéndez Pelayo, refiriéndose al Padre Feijoo, decía: —«que acreditaba una estatua que se levantase muy, muy en alto; para que se quemasen a su pie todas sus obras.»

Es que el arte pictórico es «arte humanizado y erigido en ídolo» y por consiguiente no tiene más guía que el sentimiento tan disconforme en todos los hombres. Los antiguos solían poner al frente de sus libros una luna en menguante y una corona, significando así que la fama está sujeta a las disminuciones y aumentos de la opinión de los hombres.

La perfección realista de un cuadro de anatomía quirúrgica, la de lo libidine, los martirios de Ribera, la taciturnidad de Valdés Leal, las caricaturas de Goya, no son para todos los gustos, que resultan en mayor número los que prefieren la ficción o el carmín de doña Elvira, a las realidades, aún tratándose del pan y del vino.

¡Salve Greco! ¡Después Velázquez!

EL PROXIMO DIA 21 SE CELEBRARA UN BAILE EN EL LICEO DE GUANABACOA

El próximo día 21, a las nueve y media de la noche, se celebrará un animado baile en el Liceo de Guanabacoa.

Baile de sala, por invitaciones, que tiene por finalidad revivir los antiguos esplendores de aquella sociedad, que fué cuna de nuestras libertades y casa de Martí, al extremo de que el Gobierno ha comprado la casa en atención a su historia.

Muy concurrido promete verse el Liceo guanabacoense con tal motivo.

TRES EX CAMPEONES EN UN TORNEO DE BILLAR QUE SE CELEBRARA EN NUEVA YORK

NUEVA YORK, enero 14. (AP.)—Ex campeones de tres estilos de billar, carambolas al cuadro, piña y carambolas por tres bandas ,figurarán entre los competidores por el campeonato de carambolas por tres bandas de New York, que comenzará el miércoles.

Un premio de mil pesos y una medalla de brillantes, emblemática del triunfo esperan a las estrellas. Entre ellas figuran Eric Hagenlacher, ex campeón de carambolas al cuadro 18.2 y uno de sus más fuertes rivales, Knirey Matsuyama. Otro ex campeón es Alfredo de Oro, que exhibiera hace años los títulos de campeón de piña y carambolas por tres bandas. Un jugador más será agregado.

A fin de avivar la competencia, todos los players han acordado que cualquiera que gane el emblema de campeón aceptará un reto dentro de treinta días.

Se jugará en un doble round robin, enfrentándose cada player dos veces a sus contrarios. Los matches serán a 40 puntos y se regirán por las reglas de campeonatos mundiales.

Habrá ingreso de 24 millones sólo de rentas

Según los cálculos hechos en Hacienda mejorará este año la recaudación. Los pagos hechos

Las oficinas de la Secretaría de Hacienda, encargadas de todos los asuntos relativos al cobro de Rentas Terrestres, puestas bajo la jefatura del ingeniero Masses Valera, trabajan activamente, no solo en la cobranza inmediata de los impuestos debdios, con descubrimiento de fraudes al erario público, sino que están haciendo el cálculo de ingresos para el próximo año económico, de 1933 a 1934, de conformidad con el volumen o capacidad de los posibles contribuyentes en ese período de tiempo.

Ese cálculo arroja una posible recaudación de 24 millones de pesos por Rentas Terrestres.

EL PRESUPUESTO UNICO

La Comisión Presupuestal, con sede en la Secretaría de Hacienda, como es de suponer, efectua sus reuniones diarias para ultimar la ardua labor que se le ha encomendado. En estos momentos los miembros de esa Comisión, tienen sobre el tapete el estudio del llamado presupuesto único, o sea el que ha de comprender propiamente las obligaciones todos del Estado en lo que a los gastos interiores se refieren. Se hará otro presupuesto, con los ingresos de los fondos especiales, creados para el pago de compromisos internacionales o que afecten a entidades no nacionales.

La tendencia es a simplificar el procedimiento de liquidación presupuestal en cada caso.

PAGOS DE AYER

Dispuso ayer el secretario de Hacienda estos pagos: Distrito Militar de la Cabaña, mes de noviembre empleados de las secretarías de Gobernación, Hacienda, Aduana de la Habana e Intervención General, mes de septiembre.

NOMBRAMIENTO

Fué nombrado, ayer jefe de la inspección de alcoholes de la provincia de Matanzas, el ingeniero señor Manuel Rico, en sustitución del señor Antonio Tijera, quien queda trabajando en la propia Inspección.

VALENTIN ALVAREZ FUE ANOCHE FESTEJADO CON UN FRATERNAL BANQUETE

El Vicepresidente de la Diputación Provincial de Asturias, recibió el abrazo cordial de sus amigos. Fué un banquete sin brindis, sin discursos, donde reinó la alegría más espontánea

Presidencia del banquete homenaje al Vicepresidente de la Diputación de Asturias, señor Valentín Alvarez, que le ofrecieron las altas representaciones del Centro de la Colonia Asturiana de Cuba.

En lo más alto del Hotel Plaza; ritmos que emanan de las plantas y las flores de sus azoteas, que bendice la luna; ritmos afrocubanos y quejas de siboneyes que llegan a través de los violines trovadores y de mágicos saxofones; todo cabe la luz polícroma de un palio la mar de verbenero, españolísimo; ambiente de camaradería; palabras de amistad sincera, porque es noblemente sentida; bulla de fiesta asturiana; homenaje a un amigo entrañable, que desde la sencillez del trabajo, se elevó al rango de respetable categoría social. Hablamos de Valentín Alvarez, actual Vicepresidente de la Diputación Provincial de las Asturias, de Oviedo. Mi pueblo. Caigamos en el detalle.

Valentín Alvarez llegó a la Habana, bueno, gracias y no hay de qué darlas; llegó como todos los emigrantes; las manos vacías; el corazón valiente, la voluntad de bronce y el ánimo dispuesto a batallar en el ansia, no sólo de ser hombre, sino de ser hombre útil a los demás. Le acompañaba un bagaje de pequeña cultura y le animaba una gran comprensión, que es lo que más orienta a los hombres al ponerse frente a lo horrendo de la vida. Y, como los grandes filósofos de otras épocas, en el silencio trabajó, luchó y triunfó. De cuando en vez, echaba al aire de la alegría el caudal inmenso de la cana de la tristeza, en esa equívoca virtud que han dado en llamar trabajo. Nosotros lo recordamos del Casino Español, donde cruzamos con él nuestras armas caballerescas; como presidente del Club Gijonés en el período cálido y triunfador de sus brillantes fiestas y más tarde, tomando parte en el engrandecimiento del Centro Asturiano a cuya obra aportamos todos nuestra paladita de cal y nuestro modesto ladrillo.

Pero un mal día se nos fué, sin decir adiós, como diz que dice el viejo amor. Valentín Alvarez, que había aumentado el bagaje de la cultura propulsando su personalidad, andaba metido en belenes políticos allá por Gijón, destacándose por su disciplina por su civismo, por su visión de noble humanidad. Claro, que en aquellos tiempos ruines, no faltó algún eruptante que le clasificara de anarquista y hasta de comunista.

Pero vuelta España y vueltos los españoles a una realidad que a todos nos pareció milagro—todas las realidades son antes milagros—y llegada la hora de ser los que debían de ser, Valentín Alvarez fué; como republicano de ejemplares virtudes, fué elevado a la Vicepresidencia de la Diputación, cuyo es el Presidente el Gobernador, que en jamás se ocupa de más presidencia; cosas de fórmula. Y ese Vicepresidente vuelve a Cuba a cumplir con sus deberes de amigo entrañable de filántropo cubano, señor José Parajón y vuelve al Centro Asturiano a prestigiar con la autoridad de su cargo todas las fiestas que durante su estancia se celebraron, entregando además, cosa que no se nos olvidará nunca, al Centro, la Biblioteca que legara a los asturianos aquel filántropo cubano y sin duda asturiano. Legado que no tiene ejemplo en la Casona del Parque.

Atentos a su hidalguía y a su prestancia, los de la Comisión Pro-Sanatorio en Naranco, cosa que atalaya con todo su amor Valentín Alvarez, le obsequiaron anoche con una hora fraternal. Un gran banquete; grande a pesar de ser íntimo. Rodeábamos al festejado el Presidente del Centro Asturiano, señor Domingo Méndez; el Presidente del Casino Español, señor Alfredo Cañal; José Simón Corral; Celestino González Franco; Juan Martínez; el Secretario del Centro, señor Manuel Calvo; Laureano Alvárez; señor Saiz Heres, Arquitecto del Sanatorio de Naranco; Faustino Grana; Nicanor Fernández; José Cortés, Emilio Castrillón; el ex Presidente don Manuel Junco; el Presidente de Honor Fernández Riaño; José Simón Corral; Ismael Iglesias; Benjamín Menéndez, Presidente Pro Sanatorio; Félix Menéndez; Benjamín Fernández; Fermín Coste; Bernardo Rodríguez; Faustino Grana; Juan Martínez; Saturnino Miguel; Juan Menéndez; Sandalio Cienfuegos; Alan Porter Lee y algunas personas más.

Y mientras otra orquesta de profesores, uniformados de azul, ejecuta una preciosa selección de cosas dulcemente criollas, los del Plaza sirven un excelente menú muy delicadamente y la hora discurre cordial, amena, sin duda en la evocación de la tierra del republicano **orbayre**, porque al homenaje a Valentín Alvarez concurría la esencia del **escarpín** de rico paño y toda la altivez de la montera picona, altanera y retadora en aquel aldeano inmortal que llamóse **Xuanón** de Cabañaquinta.

No hubo brindis. Terminado el banquete vimos pasar en el ritmo de la rumba, del son y del danzón a todos los artistas del Plaza, a los que aplaudimos con gratitud.

El Presidente de Honor del Casino Español, corazón gallego, llegaba acompañado de la hidalguía del Juez, doctor Leopoldo Sánchez, alma de nuestra alma, los dos. Venían a solicitar cédula de ciudadanos de la República Española de Trabajadores.

Y con un abrazo al festejado nos disolvimos.

Volveremos a reunirnos en Gijon, cabe la luz temblorosa de la farola que alumbra a la mar salada.

F. R.

Almanaque americano

ENERO 15 1796

Llegan a la Habana las supuestas cenizas de Cristóbal Colón.

CRISTOBAL Colón, el Descubridor de América, ordenó en su testamento, otorgado dos días antes de su muerte, en 1506, en Valladolid, que sus restos mortales reposasen en Santo Domingo, que por ser la primera ciudad española de América era la de su predilección.

Se supone que por no estar terminada la Catedral de Stó. Domingo no se le dió rápido cumplimiento a la voluntad del gran Almirante. Sus restos estuvieron primeramente en el Convento de Franciscanos de Valladolid, luego los depositaron en los Cartujos de Santa María de las Cuevas de Sevilla; y en 1541, año de la consagración de la catedral de Santo Domingo, fueron trasladados definitivamente a esta ciudad.

El ataúd de plomo que contenía los despojos de Colón, fué colocado debajo del altar mayor, «a la derecha» en un nicho construido al efecto.

Al traspasar España el dominio de la Española a Francia, no quiso abandonar los preciados restos y dispuso trasladarlos a la Habana, aun cuando haciéndolo así dejaba incumplido el testamento. Se buscó debajo del altar mayor, a la derecha, y se extrajo una caja de plomo, sin señales ni inscripciones, que se consideró como del inmortal navegante.

En barco de guerra y bien escoltados, llegaron los supuestos restos de Colón a la Habana, el -5 de enero de 1796. A los pocos días, con extraordinarios honores militares y religiosos, se colocaron en la catedral. Aquí permanecieron hasta la evacuación del ejército español en 1898, en que vueltos a embarcar fueron conducidos a la catedral de Sevilla.

Pero volvamos a Santo Domingo. Conviene decir que en los años transcurridos entre el entierro de Colón y la pretendida exhumación de sus restos, se realizaron en la catedral varias reformas, nivelándose el piso debajo del altar mayor y suprimiéndose unas antiguas escaleras. No quedó señal de la cripta que guardaba los restos de Cristóbal Colón, ni tampoco de las que contenían los de su hijo Diego y su nieto Luis, enterrados allí posteriormente.

Al hacerse nuevas reformas en la catedral de Santo Domingo, durante el año 1877, los obreros tropezaron con un nicho o cripta que contenía una caja de plomo con inscripciones. Se suspenden las excavaciones, para continuarlas por la tarde, en presencia del Presidente de la República y todo su gabinete, del Obispo y Delegado Apostólico, de los miembros del Cuerpo Diplomático—inclusive el cónsul español—y de hombres de ciencia y personas notables. ¡Nunca se hizo investigación alguna ante mejor número de testigos!

Extraído el ataud de plomo, se reconoció cuidadosamente su contenido, haciéndose constar todo en histórico documento firmado por cuantos estaban presentes.

En el costado izquierdo del féretro está grabada una C. al frente otra C y a la derecha una A. (**Cristóbal Colón, Almirante.**) La tapa dice en abreviatura **Descubridor de America primero Almirante.** En el interior de la tapa, también con palabras abreviadas: **El Ilustre y Esclarecido Varón Don Cristóbal Colón.**

Contenía huesos algo conservados y en el fondo ceniza o polvo de ellos. Debajo de la ceniza, una planchita de plata, dos tornillos y una bala de plomo. La planchita debió haberse desprendido por la acción del tiempo; estaba escrita por ambos lados (parece que el grabador no se conformó con la primera inscripción y grabó otra por el otro lado; y estando la plancha puesta una de las inscripciones no se vería. La otra debió ser la que ocasionó al Almirante la herida de que se queja en alguna de sus cartas.

Cristóbal Colón. (De un retrato atribuído a Antonio del Rincón).

Las inscripciones de la planchita de plata eran, en la que debió estar oculta: **Unica parte de los restos.** Y en la que debí óestar visible: **Ultima parte de los restos del primer almirante Cristóval Colón Descubridor.**

La cripta donde estaban los despojos de Colón, está al lado de la que encontraron los españoles, más en la esquina de la bóveda debajo del altar. Se comprende que había sido construída primero.

Nos extendemos mucho, pero debemos decir que la tumba de Colón es hoy un precioso monumento de mármol, que está en el mismo altar mayor; se construyó para celebrar el Cuarto Centenario del Descubrimiento.

El hallazgo del año 77 provoco una tempestad de discusiones.

Es harto disculpable y muy honroso para España el deseo de conservar a todo trance las cenizas de su Almirante. Es también honrosísimo para Santo Domingo el inmenso cariño y veneración con que defiende su tesoro.

Y hay que bendecir a la Divina Providencia que permitió que todos quedaran bien y, sin embargo, se cumpliera la última voluntad del Descubridor de América.

M. R. Maribona Viña

SE INTERESA EL CENTRO DE LA PROPIEDAD POR LA LEY HIPOTECARIA

El centro de la Propiedad Urbana de la Habana está siguiendo de una manera cuidadosa y con una atención preferente, aquellas gestiones que se realizan con referencia a considerar la conveniencia de modificar la Ley Hipotecaria, en forma que, sin lesionar ningún derecho, se beneficie el crédito territorial.

En la próxima semana se reunirá el Comité Ejecutivo expresamente para tratar de este importantísimo particular y, con motivo de dicha reunión, quedará inmediatamente dispuesta la acción que ha de emprender para actuar según procede.

UN CAMPO DE ATERRIZAJE FUE INAUGURADO AYER EN EL PUEBLO DE LOS ARABOS

Con asistencia del Jefe del Estado Mayor del Ejército y del Jefe del Cuerpo de Aviación quedó inaugurado ayer en Los Arabos, provincia de Matanzas, un nuevo campo militar de aterrizaje.

En el acto estuvieron presentes un trimotor que condujo a las autoridades y tres aviones corsarios.

Fué denegada la acumulación de dos pleitos

Las reclamaciones en cuanto al hundimiento del «Antolín del Collado», seguirán iguales

El Juez de primera instancia del Centro, doctor Manuel Gutiérrez Balmaseda, secretaría de Manuel I. de la Fuente Díaz, conociendo de los autos del juicio declarativo de mayor cuantía, seguido por la «Empresa Naviera de Cuba S. A.» contra la «Walter Ruciman Company», acaba de declarar «no ha lugar a la acumulación solicitada» por la «Compañía de Defensa Comercial de Seguros y Fianzas», basándose el fallo del juzgado en que «no se divide la continencia de la causa, por ser acciones distintas y no provenir de la misma causa».

La representación legal de la «Compañía de Defensa Comercial» interesaba que «los distintos juicios que se siguen en los juzgados de primera instancia del Oeste y del Centro, ante el cual se recurrió, se acumulasen para su trámite sucesivo, debiendo conocer de ellos sólo el juzgado del Centro».

Frente a la citada alegación, mantuvieron la tesis opuesta—que no procedía, dándole la razón el Juez doctor Gutiérrez Balmaseda—los Procuradores Carlos Alberto Igualada dirigido por el coronel doctor Alberto de Carricarte y Antonio Gavaldá a quien dirigió el doctor K. Klawans.

Ambos pleitos, pues, continuarán su trámite pertinente e indistinto en los juzgados antes mencionados al no prosperar la pretensión de la expresada entidad.

EL CORONEL AMIEL SALIO ANOCHE PARA STA. CLARA

En el tren de las once, regresó a Santa Clara el coronel Emiliano Amiel, Jefe del Tercer Distrito Militar, correspondiente a aquella provincia.

El coronel Amiel se abstuvo de contestar a las preguntas de nuestro reporter en la Estación Terminal, limitándose a decir que su viaje obedecía a asuntos de servicio.

Llegará hoy de la Florida Mr. Jack Linn

Disertará sobre asuntos mundiales y hablará de sus viajes por todo el mundo

En las primeras horas de la mañana de hoy llegará a nuestra capital, procedente de la Florida, el conocido conferencista norteamericano Mr. C. H. Jack Linn, acompañado de su esposa, quien le ha acompañado al través de sus largos viajes por casi todos los países del globo.

Mr. Linn, que goza fama de ser uno de los más conocidos y atildados conferenciantes de la Unión americana, se propone permanecer dos semanas en tierra cubana y desde la noche de su llegada, comenzará una serie de interesantes conferencias de verdaderos asuntos didácticos, exponiendo aquellos temas de mayor interés sobre costumbres, modalidades y principios étnicos de las tierras que ha visitado.

Estas conferencias tendrán lugar en la tienda de campaña de la calle 23, esquina a 16, en el Vedado, todas las noches, desde las ocho y media y serán absolutamente gratis.

Dos oficiales japoneses han llegado anoche

El «Cuba» trajo 87 pasajeros para la Habana. Llegaron la Marquesa de Argüelles e hijo

Anoche arribó al puerto habanero el vapor americano «Cuba», procedente de Key West, trayendo a su bordo ochenta y siete pasajeros, entre los que pudo anotar el repórter la Marquesa de Argüelles con su hijo Ramón y su nieta María del Carmen, acudiendo a recibirlos numerosas personas de alta significación social de esta capital.

También llegaron en dicho buque Arturo Munet con su familia, tres hermanas nombradas Margarita, María y Carmen Samá; Francisco G. Chiwason, Amado González y familia.

DOS OFICIALES NIPONES

En el «Cuba» llegaron cuatro japoneses pertenecientes al Departamento de Comercio del Gobierno del Japón. Se nombran dicho señores—que vienen en comisión para realizar estudios sobre los precios del tabaco, en rama y torcido, y adquirir en definitiva varias partidas de tabaco destido a su país—Heboshi Hosegawa y Segshichi Sozonami, ambos oficiales del Gobierno nipón y los comerciantes H. Mussawa y S. Tmacsumoto; y otros pasajeros.

A recibir a los comisionados nipones acudió un representante de la Legación japonesa en la Habana, y se les dispensó por las autoridades de Aduana las cortesías de desembarco en nuestra rada habanera.

EL ASUNTO DE FILIPINAS QUEDARA RESUELTO POR EL SENADO, MAÑANA

Espérase que el Senado deseche el veto presidencial. En la sesión de ayer fué discutido el veto de Hoover. El Senador Lonf dijo que cuenta con 58 votos para ratificar la Ley

WASHINGTON, enero 14. AP. Después de varias horas de vehemente discusión en pro y en contra del mensaje del Presidente Hoover vetando el proyecto de ley que concede la independencia de las Filipinas, se predijo hoy en el Senado que la votación resultará tan pareja que sólo dos o tres votos decidirán la cuestión.

La decisión, que corresponde ahora al Senado, puesto que la Cámara acordó rechazar el veto del Presidente, se adoptará a más tardar el martes de la semana próxima, creyéndose que el lunes quede resuelto el asunto.

Un solo republicano—Vandenberg, de Michigan—se levantó en la sesión de hoy para defender la conducta del Presidente, desaprobando el proyecto, mientras otros dos senadores republicanos y tres democráticos combatieron a su gusto la argumentación de Mr. Hoover.

El senador Robinson ,de Arkansas, jefe democrático, inició el movimiento contra el veto presidencial. Se le sumó el senador republicano Bingham, Presidente de la Comisión de Territorios, quien dijo que algunas de las partes del mensaje presidencial eran «erróneas» e «injustas».

«Debemos ser un poco más francos—dijo Bigham—y no tratar de engañar al pueblo de los Estados Unidos».

Hablaron también contra el veto los senadores Hawes, demócrata por Missouri, que ayudó a redactar el proyecto, y Long, demócrata de Louisiana, y Robinson republicano de Indiana.

Long dijo que cuenta lo menos con 58 votos para desechar el veto y que no hay más de 26 ó 27 a favor. Agregó que 45 de los 47 demócratas votaron contra el veto de Hoover. Las dos terceras partes de los votos son necesarios para anular el veto presidencial.

Las galerías estaban llenas durante el debate de hoy, figurando entre los espectadores muchos filipinos.

El senador demócrata Robinson, censuró la parte del mensaje presidencial que dice que la libertad de las Filipinas en estos momentos invitaría a la guerra y dijo que «nunca ha sido el momento más oportuno que ahora» para conceder la independencia.

Manifestó que el proyecto dispone la neutralización perpetua de las islas por medio de tratados y que los Estados Unidos pueden mantener sus reservas militares y navales allí aun después de alcanzada la independencia, al final del período de transición de diez años.

«El peligro de ataques externos—dijo—no existe ahora, ni puedo concebir su posibilidad, mucho menos su probabilidad, ni que una flota enemiga intente ocupar el territorio de las Filipinas».

Como Hawes, Robinson dijo que el criterio del Presidente está influenciado por el Secretario de la Guerra y que «todos los argumentos contenidos en este mensaje ya se han discutido por esta Cámara».

Vandenberg, uno de los oradores de la Administración, aseguró que aunque no está de acuerdo en todos los detalles con el mensaje del Presidente se halla «de completo acuerdo con sus objeciones fundamentales».

Recomendó que se rechazara el proyecto y se escogiera más tarde entre dos planes, un período de transición de veinte años con adopción de una constitución después, en vez de antes de comenzar ese período, o la completa independencia en dos o tres años con un reajuste post-económico.

«La teoría que sustenta este proyecto—dijo—es una coalición de estos dos puntos de vista. El método no solamente no es satisfactorio, sino peligroso».

De acuerdo con el presente plan, dijo, «la bandera americana quedaría en Oriente, pero la autoridad americana estaría tan diluída que dejaríamos de ser los capitanes de nuestros propios destinos».

Bingham hizo fruncir los entrecejos de muchos senadores cuando dijo que algunas partes del mensaje «no eran francas», sino «injustas para el Congreso», y que no estaban justificadas.

Dijo que le parecía «que la peor cosa que podía suceder a las Filipinas es que continuase este período de incertidumbre».

Long dijo que «era muy de lamentar que el Presidente vetara este proyecto, porque es bien sabido que el próximo Presidente está dispuesto a firmar un proyecto de independencia para las Filipinas con un período de tiempo de transición más corto».

CREESE EN FILIPINAS QUE EL SENADO APROBARA EL VETO

MANILA, Filipinas, enero 14. (AP.) La creencia de que el Senado aceptará el veto del Presidente Hoover acerca del proyecto de independencia para las Filipinas, desechado ayer por la Cámara de Representantes, parece prevalecer entre los jefes del gobierno filipino.

Algunos de los jefes dicen que la aprobación del veto por el Senado eliminaría la posibilidad de una enconada lucha política entre Manuel Quezon, presidente del Senado insular, y sus aliados, que desaprueban el proyecto de independencia, y los partidarios de la misión filipina en Washington que lo aplauden.

Los amigos del senador Sergio Osmena, jefe de la misión, consideran el veto como indicación de que la comisión ha perdido prestigio, triunfando Quezon.

Cuando se recibieron las noticias del veto, pero antes de que la Cámara los rechazara, Quezon publicó una nota diciendo que «el veto del Presidente al proyecto de las Filipinas, a menos de que sea rechazado por el Congreso, deja la puerta abierta al pueblo de las Islas Filipinas para obtener el próximo Congreso una ley de acuerdo con las plataformas democráticas y del último mensaje de Wilson al Congreso».

W. W. ALDRICH, NUEVO PRESIDENTE DEL «CHASE»

Winthrop W. Aldrich, cuñado de John D. Rockefeller, Jr., que ha tomado posesión de la presidencia de la Junta de directores del Chase National Bank, de Nueva York, que es el banco más importante de los Estados Unidos y el mayor del mundo, con excepción del Banco de Inglaterra. Sustituye en la presidencia de la Junta a Albert H. Wiggin, que se retiró después de veintinueve años consecutivos de servicios a la institución.

Un comerciante polaco denuncia a un compatriota

También acusa a dos abogados, por haber simulado la venta de la garantía de un préstamo

MARIANAO, enero 14 (por teléfono.)

Abraham Michaelson, natural de Polonia, de Paula 12, en esa capital denunció ante el Jefe de la Policía de este término del delito de falsedad y del de estafa, a Boruch Opalorski, natural de Polonia, de San Ignacio 49, al doctor Mario Ostolaza Mallen, Abogado y Notario de Marianao, al doctor Marino Lamar, Abogado de esta ciudad y a Isidro Zarza Migrahi, de Turquía, residente en San Ignacio 49.

EN GARANTIA DE $1,000.00

Explicó Michaelson que el 6 de octubre de 1929 tomó de Opalorski un préstamo por $1,000.00, con el interés del dos por ciento anual, dando en garantía una sortija de platino con un brillante de tres cuartos de kilate y una pulsera con nueve brillantes, tasadas esas prendas en la suma de $2,000.00, habiendo ya dado además de los intereses correspondientes $400.00 del capital.

Y que puestos de acuerdo todos los acusados, simularon la venta en pública subasta de las referidas joyas, las cuales tiene en su poder Opalorski, haciendo ver que aquéllas han sido pignoradas por él, perjudicándolo, consiguientemente, en la suma de $2,000.00.

La denuncia fué remitida por el Jefe de la Policía al Juez de Instrucción de este Partido. Michaelson interesa en su denuncia la detención de los acusados para que respondan a sus acusaciones.

PROCESADA POR LESIONES GRAVES

Julia María García Hernández, la mujer que ayer con unas tijeras causó graves lesiones a Fermina Molina Kessell, en La Fragata, La Lisa, fué procesada hoy por el Juzgado de Instrucción por ese delito, señalándosele fianza de $500.00 para gozar de libertad provisional.

Martínez. Corresponsal.

NICARAGUA GESTIONA QUE MEXICO RECONOZCA EL GOBIERNO DE J. B. SACASA

MEXICO, enero 14. (AP)— Circulan en los círculos diplomáticos esta noche los rumores de que una misión confidencial, enviada por el presidente de Nicaragua, Juan B. Sacasa, llegara el lunes para gestionar el reconocimiento del gobierno de esa República por México.

El Ministerio de Relaciones Exteriores no hizo declaraciones sobre el particular. En los círculos periodísticos existe la creencia de que México reconocerá el gobierno de Sacasa.

NUEVO VICECONSUL AMERICANO PARA LA HABANA

WASHINGTON, enero 14. (A. P.) Entre los cambios en el servicio consular anunciados hoy por la Secretaría de Estado, está incluído el trasladado de Donald D Edgar, viceconsul en Hong Kong, al mismo cargo en la Habana.

M.E.C.D. 2016

El azúcar cubano tendrá que venderse aún más barato que ahora, para competir con las Filipinas

ENTREGADOS ANOCHE LOS PREMIOS DEL CONCURSO SOBRE EL CORREO AEREO

El inspector de Comunicaciones, Sr. Fernando Jurado Cubas leyó los trabajos premiados, elogiando el de nuestro compañero, José A. Fernández de Castro, que alcanzó el primer premio

Anoche, conforme lo anunciado oportunamente, se llevó a efecto en el amplio local del Club de Comunicaciones, sito en Prado 34 y medio, el acto de la entrega de los premios a los triunfadores de los concursos de «La Semana del Correo Aéreo», organizados por la Pan-American Air ways.

El Presidente de dicho Club, señor Liberato López Fundora dió la bienvenida a los triunfadores.

El señor Fernando López Porta—Jefe de Propaganda de aquella empresa—al hacer uso de la palabra a nombre del Comité Organizador de la Semana del Correo Aéreo, hizo historia sobre la aviación comercial, refiriéndose a los países donde se habían celebrado anteriores concursos, como en Costa Rica, Perú, Panamá etc. etc.

El Director de Correos señor José A. Montalvo expresó que los organizadores del concurso lo habían designado para hablar sobre la aviación y los valiosos servicios que ésta prestaba en el sector de las comunicaciones.

Y en torno a la materia pronunció un discurso pleno de elogios al nuevo método moderno que entraña la aviación, que permitió en Cuba, en casos como el de Santa Cruz del Sur, restablecer la comunicación con las regiones desoladas y aisladas del resto del mundo.

El inspector de Comunicaciones, señor Fernando Jurado Cubas, leyó los trabajos premiados en el concurso de referencia, entre los que se destacó de manera brillante el de nuestro compañero señor José A. Fernández de Castro, trabajo que, como ya es sabido, mereció los honores del primer lugar.

El resumen de la fiesta estuvo a cargo del Subsecretario de Comunicaciones, don Juan C. Zamora, quien felicitó a los que resultaron triunfadores, y de manera especial, a los directores de la Pan American Airways por la realización de la feliz iniciativa, que culminó en un verdadero éxito.

Tras la entrega de los premios discernidos, se sirvió un exquisito ponche.

Se investiga la falsificación de los sellos

Han ocupado en Santiago de Cuba, muchos sellos del Timbre falsificados. El Juzgado actúa

SANTIAGO DE CUBA, enero 14.—El Juzgado de Instrucción comenzó hoy a practicar las diligencias del proceso iniciado por la falsificación de sellos, siendo practicada una prueba pericial. Están detenidos Parmenio Dagnes, Manuel Wanton y Joaquín Maury.

Llevó a cabo su detención el inspector de la Policía Secreta señor Vicente Rigual. Personales investigaciones llevamos a cabo en el registro de las oficinas de la Compañía de Fianzas, radicadas en Marina y Hartman de Manuel Wanton, habiéndonos informado de haber sido ocupados cincuenta sellos del timbre nacional, de cincuenta centavos, también falsos, los que fueron enviados al Juzgado de Instrucción.

En las pesquisas que realizan los inspectores Suárez y Rigual han localizado numerosas escrituras que tienen sellos falsos; estas escrituras son de jubilación notarial, las que se hallan en la Zona Fiscal esperando se les dé el curso correspondiente.

La Audiencia de Oriente en sentencia dictada ha revisado la providencia del Juzgado de Primera Instancia de Mayarí, en la que sustanciose el recurso contencioso electoral que establecieron Santiago López Castillo y otros, pidiendo la nulidad decretada por la Junta Electoral de dicho término contra los colegios Cabonico uno y dos y Birán número uno. Representará a los apelantes que pertenecen al Partido Conservador, el doctor Antonio Bravo Correoso.

Matías Vega.

La Cruz Roja de Cuba imprimirá su memoria anual

En ella aparecerán los nombres de los donantes que ayudaron a los damnificados de Santa Cruz

El señor Enrique González Abreu Secretario General interino de la Cruz Roja Nacional, nos envía la siguiente carta, en la cual interesa datos en relación con los donativos hechos con destino a los damnificados del último huracán.

Dice la carta:

Habana, 12 de enero de 1933. Señor Director del DIARIO DE LA MARINA. Paseo de Martí 103. Ciudad.

Señor Director: Esta Institución publicará en breve una Memoria de los trabajos realizados en beneficio de las víctimas del ciclón del 9 de Noviembre de 1932, a semejanza de lo que ha hecho en ocasiones análogas anteriormente.

En esta Memoria aparecerán los nombres de los donantes, las especies recibidas y la distribución que se ha hecho de las mismas.

Tratándose de un trabajo que se relaciona con la obra benéfica que tantos han compartido espontánea y generosamente en pro de los abatidos por la desgracia, hemos pensado que dicha publicación sería más completa si abarcara los datos correspondientes al auxilio prestado por otras Instituciones, Empresas periodísticas, Bancos y particulares, Sociedades Regionales, Logias, Colegios y demás colectividades de otros órdenes.

Por lo tanto, rogamos a usted se sirva dar cabida a este proyecto en el DIARIO de su digna dirección, con objeto de que todo el que desee envíe a esta Asociación los datos de las cantidades o efectos donados y manera y lugar donde fueron distribuidos, para su publicación.

De esta manera se conocerá la contribución piadosa de todos a la obra de socorros a las víctimas del funesto meteoro.

Esta Memoria se distribuirá gratis.

Anticipando a usted las gracias por la bondadosa acogida que dé a nuestra súplica, me reitero con la mayor consideración, **Enrique González**, Secretario General interino.

LAS REDONDAS — Por ABELA

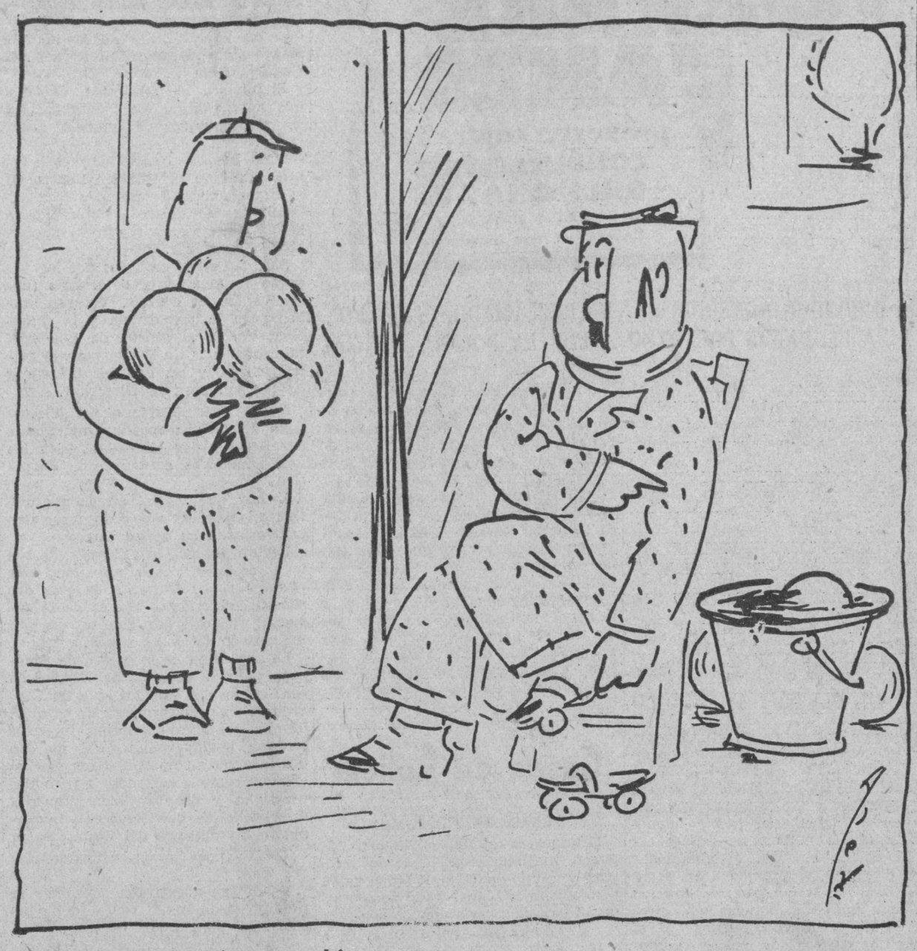

—Estas están muy frescas, padrino.
—Pásalas al gabinete de observación.

TENDRIAN QUE ESPERAR A QUE SE AGOTEN TODAS LAS RESERVAS EN EE. UU.

«Si los azucareros cubanos tienen necesidad de vender su dulce inmediatamente, los precios serán menores de $0.0278, pues las Filipinas, a este precio, no pierden», dice Mr. Robert R. Haslett

Por Felipe TABOADA
(Especial para el DIARIO DE LA MARINA)

NUEVA YORK, enero 14.—Diciendo que los azúcares cubanos de esta zafra se deben vender a un precio aun más reducido que los de la anterior, para anular la fuerte competencia filipina, Robert R. Haslett, en uno de los diarios financieros neoyorquinos, trata del problema en las siguientes frases:

«Los últimos estados financieros de las corporaciones filipinas muestran que pueden ganar dinero con el actual nivel de precios, y parecen indicar que podrían seguir ganándolo aunque los precios bajasen más, posiblemente a menos de dos centavos por libra. Azúcares vendidos a $0.0278 por libra—precio de esta semana—puede representar una concesión, pero no puede considerarse como un sacrificio. También es digno de mención el hecho de que esta azúcar filipina de $0.0278 llegara al mercado de Nueva York dos semanas después de que se reciban los primeros embarques de la nueva zafra cubana. Las ventas actuales de azúcares filipinos y de Puerto Rico son estimuladas por el deseo de llegar al mercado americano antes que los cubanos. Los refinadores se están aprovechando de estas ofertas baratas, y están almacenando azúcar para el futuro, creando una situación en extremo difícil para el azúcar cubano. Desgraciadamente las ofertas actuales para el futuro a precios de descuento amenazan con debilitar el mercado mas aún. Si los intereses cubanos pueden retener su azúcar hasta que los refinadores americanos tengan necesidad de comprarla, entonces, podrán dictar al mercado, mejorando por consiguiente los precios. Si por otra parte los primeros azúcares de esta zafra cubana son producto de ingenios que necesitan efectivo inmediatamente, entonces las ventas se harán a precio de sacrificio, y en competencia con los azúcares filipinos de $.0.278.

«La experiencia enseña que los productores puertorriqueños y filipinos estarán más que dispuestos a hacerle frente a la rebaja de precios. Como ocurre en otros mercados, el cambio será origen de dificultad en este año. Tanto Cuba como Java, los dos mayores productores del mundo tienen el patrón oro. Las dos naciones anteriormente siempre han vendido grandes cantidades de azúcar a Inglaterra, donde existe en la actualidad la tendencia de comprar azúcar producida en el Imperio Británico. Además Inglaterra en la actualidad no puede pagar en oro. Los azúcares británicos se producen en países que no observan el patrón oro y además tienen preferencia arancelaria en Inglaterra.»

El Dr. José M. Rodríguez Aymerich ingresó en el vivac cienfueguero, por haber matado al Sr. F. Muñiz

Se negó a hacer declaraciones a la Prensa, alegando que se hallaba bajo tensión nerviosa

CIENFUEGOS, enero 14 (por telégrafo.) El Dr. José Manuel Rodríguez Aymerich, Abogado de esta ciudad, que diera muerte ayer al señor Fulgencio Muñiz Curbelo, Administrador Judicial del Central Parque Alto, en el término de Rodas, ha ingresado hoy en el Vivac de ésta remitido por el Juez Municipal de dicha población Dr. Mario Sánchez, siendo escoltado desde allá por el Jefe de la Policía de Rodas Sebastián Alvarez.

El que suscribe entrevistó, apenas llegado, al Dr. Rodríguez Aymerich, el cual nos manifestó que no desea, por ahora, hacer declaraciones a la Prensa, reservándolas para cuando esté repuesto del intenso estado nervioso causado por el trágico suceso.

Obdulio García, Corresponsal.

SEIS MIL PESOS PARA LOS TRABAJOS DE SANTIAGO DE CUBA

Mañana se enviarán a Santiago de Cuba cinco mil pesos, que unidos a los mil llevados por el Secretario del Ramo, se destinarán al pago de los trabajadores que se emplean en las obras que se ejecutan en dicha ciudad.

Al amparo de la licencia sanitaria para producir leche cruda, penetran en el mercado diariamente cuarenta mil o cincuenta mil litros de leche, fuera de control sanitario

La plantas de pasteurizar y las vaquerías de leche cruda buena están en ruina. Hay plantas que han perdido más de ochocientos mil pesos. El Secretario de Sanidad debe actuar enérgicamente para poner fin a lo que está sucediendo en nuestra capital. Detalles

En la mañana de ayer una comisión integrada por las empresas pasteurizadoras de leche de esta ciudad y presidida por el doctor Isaac Alvarez del Real, secretario de la «Compañía Lechera de Cuba», S. A., hizo entrega al secretario de Sanidad de la siguiente exposición en relación con la venta de leche cruda en la ciudad de la Habana:

Al señor Secretario de Sanidad:

Las empresas pasteurizadoras que suscriben, comparecen ante el señor Secretario de Sanidad y respetuosamente exponen:

Que habiendo leído el informe rendido por el doctor Carlos M. García, Jefe del Negociado de Leche de la Secretaría de Sanidad, sobre la venta de leche cruda en la ciudad de la Habana, han estimado necesario hacer las siguientes observaciones en relación con dicho informe, a fin de que, en momento alguno, pueda juzgarse a las empresas comparecientes como susceptibles de formular juicios ligeros sobre la conducta de determinados Departamentos administrativos y a la vez para ilustrar al señor Secretario de Sanidad, sobre el fondo de esta cuestión tan debatida.

LA VERDAD OFICIAL Y LA REALIDAD

El doctor García en su aludido informe al señor Secretario de Sanidad hace esta afirmación: «que solamente se expenden diariamente en la ciudad de la Habana cincuenta y ocho mil quinientos veintiséis litros de leche cruda, cuya producción corresponde a doscientas veinte vaquerías autorizadas por el Negociado de Abasto de Leche y las cuales son inspeccionadas rigurosamente por dicho negociado, con cuyo motivo, es incierto e inadmisible que penetren en la capital, todos los días, de cuarenta a cincuenta mil litros de leche cruda manipulados clandestinamente.»

Lo que dice el señor García desde la soledad del laboratorio, es la verdad de los libros oficiales. Pero si esta verdad oficial la descomponemos a través del prisma de los hechos que ocurren a diario en la producción y venta de leche cruda, entonces se verá, con toda diafanidad que la afirmación hecha por las empresas pasteurizadoras al señor Secretario de Agricultura recientemente, es rigurosamente cierta.

Las empresas pasteurizadoras describieron al señor Secretario de Agricultura el cuadro que presentaba actualmente, el consumo de leche de vaca en la capital de l aRepública, en esta forma sintética: «La ciudad de la Habana consume diariamente un promedio aproximado de ciento cuarenta a ciento cincuenta mil litros. De esta cantidad, se expende un promedio de sesenta y cinco a setenta mil litros de leche pasteurizada, vendiéndose cruda los ochenta o noventa mil litros restantes. Ahora bien, de estos ochenta o noventa mil litros de leche cruda, treinta o cuarenta mil se producen legalmente, autorizados por Sanidad; pero el resto es manipulado fuera de todo control sanitario y con un costo tan pequeño, que permite ser detallada en el mercado a bajos precios y en competencia desleal con la leche pasteurizada y la leche de vaquerías de leche cruda buena.

Lo que dijeron ayer las plantas pasteurizadoras hoy lo vuelven a repetir, con algunos detalles más.

Sin incurrir en una exageración, se puede hacer esta afirmación: es más la cantidad de leche cruda mala que consume la Habana, que la que se produce bajo el control sanitario. De esas doscientas veinte vaquerías que aparecen con licencia sanitaria para la producción y venta de leche de vaca cruda, no pasan de cuarenta las que en realidad producen la cantidad de leche que les permite su capacidad y que autoriza Sanidad. Las ciento ochenta vaquerías restantes, venden más de lo que producen, y son las recolectoras de la producción de centenares de vaquerías de leche cruda mala, y por cuyo conducto esta leche penetra en el mercado de la Habana. Esto es absolutamente cierto y no constituye un secreto para ninguno de los elementos que integran la industria lechera en nuestra provincia.

Son tan pocas las vaquerías que sólo venden su producción, que constituyen una excepción; porque ya es tradicional que al amparo de la licencia sanitaria para producir leche cruda, se hagan concentraciones de vaquerías, se mezclen leches de distintas procedencias y se vulnere el Reglamento de Leche abiertamente.

Como una ligera demostración, comprobatoria de estos hechos lamentables, citaremos unos cuantos casos:

A)—Como producción propia de la vaquería o finca «El Recuerdo», del señor Isidro Santiago, se expenden diariamente en la Habana más de mil litros de leche cruda, cuando lo cierto es que dicha finca a lo sumo produce cien litros diarios. Esos mil litros de la mencionada finca, los expende un lechero clandestino nombrado Sebastián Ramos, quien adquiere la leche de los siguientes vaqueros colindantes a la finca «El Recuerdo»: Miguel González, Ernesto Trujillo, Miguel Martínez, Viuda de Juan Nodal, Leopoldo Pérez, Ramiro Fente, Santiago Alfonso, Eusebio Pérez, Juan Hernández, Lorenzo Curvelo, Elena Hernández y Agustín Santiago.

B)—El señor José Hernández, que tampoco tiene una vaca, vende leche con la licencia sanitaria otorgada al señor Francisco Marrero, finca situada en Sabanilla, entre Pedro Pi y Tapaste y cuyo Francisco Marrero, que a su vez adquiere la producción de las vaquerías de los señores José Pérez, Luis Alvarez, Angel Pérez y algunos más.

C)—La finca «Jorrín», vende leche como de producción propia, cuando lo cierto es que la adquiere de varios vaqueros, quienes la remiten en botijas a dicha finca, que está situada en la carretera central, frente a la finca La Luisa.»

D)—La finca «La Serafina», de José C. Sierra, sita en Colón, sólo produce cuatrocientos litros de leche y expende en la Habana un aproximado de mil litros diarios. Estos mil litros son recogidos de distintos productores y en varios lugares lejanos en la forma siguiente: En Manacas, a Francisco Pentón, doscientos litros y a Pedro Cabezas, cien litros; en Mordazo, a Miguel Pérez, ochenta litros, el que a su vez la recoge de vaqueros que están a más de cincuenta kilómetros de distancia, y el resto hasta mil la obtienen de vaquerías colindantes a «La Serafina.»

E)—El señor Teófilo Francisco Domínguez, con licencia a nombre de la finca «Mesa», sita en la carretera de Jaruco, entre Tapaste y Mendoza, expende diariamente de setecientos a ochocientos litros. Esta leche la adquiere de productores de Tapaste nombrados Benito Pérez, Félix Espondа, Agustín Alvarez, Flores Rodríguez y Pedro González. Además recoge la leche de Víctor Torres, finca «Mendoza»; Faustino Marrero, finca «Sitio Perdido»; Félix Molina, finca «Santana»; Aquilino Calvo, finca «Santana» y un tal Maximino, alias «El Gallego», finca «Santa Bárbara», etc.

F)—El señor Francisco Pérez, con licencia sanitaria a nombre de la finca «Buen Retiro», sita en Ceiba Mocha, produce solamente doscientos litros y vende más de quinientos, recogidos de un sinnúmero de vaquerías.

G. El señor Andrés Báez, con licencia a nombre de la finca Santísima Trinidad, sitá en Aguacate, no llega a doscientos litros diarios su producción y sin embargo vende seiscientos.

Los casos anteriormente citados revelan por sí y en forma elocuente la cantidad de leche cruda que se expende en el mercado de la Habana fuera del control sanitario; toda vez que los trasiegos que hacen las fincas que venden mayor cantidad de leche que su propia producción, no son supervisadas por los inspectores sanitarios y se realiza en forma antihigiénica y peligrosa para la salud pública.

La leche cruda obtenida en esta forma rudimentaria y primitiva, tiene muy poco costo en su producción. De ahí, el precio bajo a que se detalla en el mercado de la Habana y de ahí las quejas de las vaquerías de leche cruda buena, que tienen un costo de cinco a seis centavos por litro en la manipulación y de las empresas pasteurizadoras, que a su vez tienen cinco centavos de gasto por litro, desde la recepción de la leche en el campo hasta su entrega al consumidor.

Véase, pues, cómo se canaliza la leche cruda mala para llegar al consumidor; sin contar con los vendedores fraudulentos, que sin licencia sanitaria, también introducen leche de vaca cruda aunque en una proporción más pequeña.

EL PROBLEMA ECONOMICO

Con motivo de lo expuesto anteriormente, el problema económico para las vaquerías de leche cruda buena y para las plantas de pasteurizar, es pavoroso. De las primeras, hay cuarenta o cincuenta vaquerías que hicieron grandes inversiones para producir un tipo de leche cruda científicamente buena. De las segundas, hay cuatro plantas en la ciudad de la Habana que suponen también inversiones de más de tres millones de pesos. Tanto unas como otras, contribuyeron a transformar radicalmente los métodos de producción y venta de leche fresca de vaca y a la obra sanitaria gigantesca realizada en este sentido. Sin embargo, tanto las primeras como las segundas, están arruinadas, por no haber tenido la protección adecuada, mientras lucran y se enriquecen centenares de traficantes de mala fe, con perjuicio de la salud pública, del fisco y de los elementos honrados y decentes de la industria lechera. Mientras hay empresas pasteurizadoras que están en estos momentos tributando cerca de sesenta mil pesos anuales por distintos conceptos, estos traficantes de leche cruda mala, que como ya se ha visto no son tales productores sino comerciantes que compran y revenden con lucro, viven y se desenvuelven sin que nadie les moleste, haciendo a la vez que muchos establecimientos que adquieren esta leche clandestina, también burlen al fisco, no anotado en sus libros las operaciones de compra-venta de dicha leche. Puede calcularse que en una y otra forma, el fisco deja de recaudar con tal motivo más de doscientos mil pesos anuales, en lo que respecta a la ciudad de la Habana y poblaciones limítrofes.

EL ASPECTO SANITARIO

De más está decir, que de continuar este estado de cosas, las conquistas realizadas por Sanidad en este aspecto de la higiene pública, muy pronto habrán de desaparecer. Ya se han cerrado veintitrés plantas de pasteurizar, y de las cuatro que aun quedan en la Habana, una solamente ha perdido ya más de ochocientos mil pesos. En cuanto a las vaquerías de leche cruda buena, todas están perdiendo dinero y terminarán por vender también leche mala y barata, para resistir la competencia desleal de la leche cruda a bajo precio, que desde hace años están padeciendo.

Realmente es inexplicable que ya no se haya procedido enérgicamente a la extirpación de estos males, cuando la pasteurización ha sido un éxito y es por todos sabido, que los grandes centros de población como la Habana, no pueden tener leche científicamente buena, si no es por medio de grandes empresas que, por haber empleado fuertes cantidades de dinero tengan una organización industrial que les permita recoger la leche de millares de productores en condiciones higiénicas. Ahí está la leche pasteurizada que se expende en la ciudad de la Habana, con un tenor vacteria, no de diez a quince mil bacterias por centímetro cúbico en la mayoría de las plantas, y cuya leche nada tiene que envidiar a la mejor de los Estados Unidos de América y que constituye la prueba más evidente de todo lo expuesto.

Un error grave fué el de crear un tipo de leche cruda de cien mil bacterias por centímetro cúbico al redactarse el nuevo Reglamento de Leche y sus Productos Derivados. Este tipo de leche, que constituye un disparate científico, ha sido el que ha originado todas las perturbaciones señaladas anteriormente en la industria lechera. La autorización para producir un tipo de leche cruda barata, tenía forzosamente que desplazar del mercado al tipo de leche cruda buena y a la leche pasteurizada que tiene una manipulación costosa. En igual error incurrieron en México, algunos estados de los Estados Unidos y otros países, en que fué necesario hacer la rectificación adecuada, dejando solamente un tipo de leche cruda certificada y un tipo de leche pasteurizada, para acabar con la desmoralización producida y proteger al consumidor.

En nuestro país este problema ya no se ha resuelto, porque se ha preferido cerrar los ojos, a mirar el fondo de la cuestión. Un sentimentalismo absurdo ha abogado siempre por proteger al productor con procedimientos falsos. En lugar de tenderse a disciplinar la producción y a reglamentar el consumo de leche en forma de estimular el desarrollo de la industria, siempre se ha laborado por lo contrario y por que el vaquero pueda producir y vender la leche sin grandes coacciones sanitarias y fuera de la justa subordinación económica. Se ha producido dar constantemente la sensación, de que las plantas de pasteurizar, son instituciones industriales explotadoras del vaquero y burladoras del consumidor, y hablándose constantemente del ¡pobre guajiro!, se ha introducido el desorden imperante, en el que la primera víctima es ese propio «pobre guajiro». Y resulta así, por una razón muy sencilla. Si la planta de pasterizar vende poca leche, porque no puede competir con la leche cruda a bajo precio, menor cantidad adquirirá de los productores y más leche quedará sobrante en el campo. Si la planta de pasteurizar tiene que vender la leche barata por la competencia de la leche cruda a bajo precio, menos percibirá por su producción el productor que le suministra dicho alimento, ya que las plantas pagan la leche que adquieren en relación con el precio a que venden. De modo, que por no haber un mercado regulado y estable, que permita a los industriales vender leche científicamente buena a un precio remunerativo, los perjudicados no son solamente dichos industriales, sino ese «pobre guajiro», como ya se ha dicho anteriormente.

LA SOLUCION

Con lo que se lleva dicho, puede apreciarse que la solución económica y sanitaria de los problemas que agobian al productor de leche y a las empresas pasteurizadoras, en lo que respecta a la ciudad de la Habana, sólo está en la supresión de ese tipo de leche cruda, barato y disparatado, con cien mil bacterias por centímetro cúbico, y a cuyo amparo surgen los lecheros clandestinos como surgen las langostas en los campos de trigo. Dejándose un tipo de leche cruda científicamente buena, que pueda ser ingerido por el consumidor sin peligro alguno para la salud, con un tenor bacteriano bajo y sobre el cual pueda haber un verdadero control sanitario, positivo y cierto, y un tipo de leche pasteurizada, también perfectamente controlado por Sanidad, y cuyo control es sumamente fácil, el consumidor de la ciudad de la Habana y de los grandes centros de población, estaría debidamente protegido y a la vez la industria se podría desarrollar en forma normal, con beneficio del vaquero y de los industriales que sirven de intermediarios entre éste y el consumidor.

Esta indicación es el producto de la experiencia; no el deseo de defender estos o aquellos intereses. En ningún país del mundo existe un tipo de leche cruda con cien mil bacterias por centímetro cúbico, para ser consumida en estas condiciones. Y realmente constituye un abandono censurable, que ya no se haya suprimido de nuestro Reglamento de Leche.

SANIDAD Y AGRICULTURA

Los hechos que se exponen en este escrito, las empresas comparecientes, ruegan al señor Secretario de Sanidad que los investigue conjuntamente con la Secretaría de Agricultura, en cuyo Departamento hay constancia oficial, del clandestinaje en la producción y venta de la leche cruda. Es más, se han expuesto en esta forma amplia y detallada, no para refutar solamente la equivocación del doctor García, funcionario probo y competente, sino más bien para que el doctor Céspedes pueda apreciar los distintos aspectos del problema, y con la energía que le caracteriza y la rectitud con que siempre procede, lo afronte y resuelva definitivamente. De proceder así, se lo agradecerán infinitamente los productores de leche para pasteurizar, tan erróneamente defendidos hasta ahora; los propietarios de vaquerías de leche cruda tan decepcionados y aburridos por la falta de protección oficial; y las empresas pasteurizadoras, agobiadas y a las puertas de la ruina, por la incomprensión que ha habido hasta ahora en casi todos los funcionarios que han intervenido en esta cuestión.

Habana, enero 14 de 1933.

Cía Lechera de Cuba, S. A. Southern Dairies of Cuba. La Vencedora del Cerro. La Purísima, S. A.

Aspecto que ofrecía la presidencia del acto llevado a cabo anoche en el Club de Comunicaciones.

Los vecinos de Alemania temen que el rubio coloso vuelva a rastrillar su sable en breve

Copenhague está convencido de que la Conferencia del Desarme, acabará por convertirse en una conferencia de Armamentos, y que el resultado será una lucha formidable

BERLIN, enero 14.—Al norte y al este de Alemania se tiembla cada vez que el rubio coloso rastrillea el sable algo mohoso desde 1919. La doctrina alemana de paridad en armamentos con las potencias hace temer a Dinamarca y a Polonia que Germania vuelva a las suyas y determine expansionarse en ambas fronteras.

Tanto polacos como daneses insisten que la vuelta de los delegados alemanes a la Conferencia del Desarme se llevó a cabo en circunstancias tales que acerca de la determinación alemana de armarse hasta los dientes poca duda ha quedado.

El «Politiken», diario semi-oficial de Dinamarca, dice que la fecha diciembre once, cuando el canciller von Neurath anunció que Alemania volvería a la Conferencia, «pasará a la historia como la fecha en que se invalidó la Sección Quinta del Tratado de Versalles».

Lo que perturba a los daneses es la insistencia con que revistas fascistas exigen que la provincia de Schlesing sea devuelta a Alemania. Copenhague oficialmente ha estado estudiando el movimiento fascista alemán y con franqueza confiesa temores de que el militarismo alemán lleve al país a la era de junkerismo, que lo precipitó en la hecatombe pasada.

Copenhague está convencida de que la Conferencia del Desarme acabará por convertirse en una Conferencia de Armamentos y que su resultado será una nueva lucha por mayores ejércitos, parecida a la que introdujo la era de 1914. Y por la misma causa Varsovia está bajo las garras de un pánico agudo.

Oficialmente, tanto la prensa como el gobierno de Polonia aparentan no preocuparse por las actividades internacionales del Reich. Pero, en privado, no es ningún secreto el temor de que Alemania insista en mantener un ejército, por lo menos, tan «grande como el de Polonia».

«Tal cosa», dicen, «significaría que Polonia tendría que entregar el Corredor de Danzig o entrar en una guerra improductiva con su poderoso vecino». La vieja creencia de Polonia, de que Francia vendría en su ayuda, comienza a desmoronarse en estos días de pánico, al par que los destellos imperialistas de los nazis causan serios temores entre las naciones vecinas de Alemania.

CORRESPONSAL.

DISTRIBUCION DEL AZUCAR DE REMOLACHA EN LOS E. U.

NUEVA YORK, enero 14.—(AP).—La distribución de azúcar de remolacha en los Estados Unidos durante el mes de diciembre de 1932 ha sido de 72,238 toneladas largas, según un informe recibido del Bureau de azúcar doméstico, lo que representa una baja de 26,028 con relación al mes de diciembre del año precedente.

La distribución para el año 1932, consistió en 1,211,750 toneladas con baja de 34,859 respecto a 1931.

MAÑANA COBRARAN LOS JUBILADOS Y PENSIONADOS DEL PODER JUDICIAL EL 21% DE SUS ASIGNACIONES

El Secretario de la Comisión de Jubilaciones del Poder Judicial nos informó en la noche de ayer, que tanto los jubilados como los pensionados podrán pasar mañana, lunes, de 1 a 5 de la tarde, por la Sala de Gobierno de la Audiencia a recoger sus cheques correspondientes al mes de diciembre y los que se extenderán por el 21 por ciento de las asignaciones que venían disfrutando en la actualidad.

Un voraz fuego destruyó ayer un rico batey

SANTA CLARA, enero 14. DIARIO. Habana.—Ha sido destruido por un voraz incendio todo el batey de la finca «La Unión de Charco Azul», perteneciente al barrio Guaniquical, en Trinidad, propiedad del rico comerciante de Santa Clara, señor Celestino Campos Martínez.

El siniestro arrasó totalmente con la magnífica residencia del señor Campos, así como con los almacenes anexos.

Rumores que recogemos a título de información, indican que el hecho fue intencional, basándose el aserto en que el día del hecho estaba señalada en la Audiencia de ésta la vista de la causa seguida por dicho comerciante contra los colindantes de la referida finca, Armando Lora, Villalobos y otros, quienes desde hace tiempo litigan los linderos de sus propiedades con los de Campos Martínez.

Las autoridades se disponen a esclarecer los hechos.

A. MACHADO, Corresponsal.

NUESTRO COMPAÑERO DIAZ VERSON EMBARCA HOY EN EL «C. COLON», PARA ESPAÑA

A bordo del trasatlántico «Cristóbal Colón», embarca hoy a las diez de la mañana, nuestro estimado amigo y compañero Salvador Díaz Versón. Va a Barcelona en misión periodística.

Un feliz viaje y nuevos triunfos le deseamos.

DERROTA DE LOS REBELDES HONDUREÑOS

TEGUCIGALPA, Honduras, enero 14.—(AP).—El gobierno anunció hoy una importante victoria sobre las fuerzas rebeldes en Paraíso, pereneciendo en la acción el general rebelde Anastasio Guardiola.

El general José Antonio Sánchez, jefe rebelde, huyo a Nicaragua con su estado mayor, según se dice y sus fuerzas han sido dispersadas, abandonando quinientos caballos y cantidades de armas y municiones.

M.E.C.D. 2016

Bromas y Veras

Por J. ARISTIGUETA

ARMANDO Leyva clama, en su sección «Ahora», del diario «Información», por que se proteja la propiedad intelectual en Cuba. Porque parece que algún escritor español ha preguntado ya «si no había Guardia Civil» en Cuba.

Hombre, no; no hay Guardia Civil, pero hay Guardia Rural para proteger los campos. Porque en Cuba, lo peligroso es que uno le robe a otro los boniatos, ¿pero las ideas? ¿quién va a robar una cosa que no sirve para nada y que ya está probado que no alimenta?, porque si las ideas alimentaran por sí solas, no andarían los intelectualistas tan poco lucidos.

En Cuba, si un menor quiere fabricar una casa y se le ocurre coger los ladrillos al vecino, va a la cárcel; pero en cambio, puede hacer un periódico y coger los artículos de cualquiera otro. Oo sea, que los ladrillos valen más que las ideas; los artículos de construcción tienen más importancia que los artículos literarios. E indudablemente ha de ser así, porque todo el mundo está seguro de que, con un ladrillo se descalabra a cualquiera, mientras que un artículo literario, crítico., etc:, jamás ha hecho daño a nadie. Hay pues, que cuidarse más de los ladrillos que de las ideas.

Y esto que ocurre con la Prensa, sucede igual con toda clase de especulaciones intelectuales o artísticas. Un músico, que iría a la cárcel si se robara el papel pautado, no sólo no va la cárcel robándose la música que escribe en el papel, sino que lo glorifican y hasta cobra. Así podemos asegurar que, de toda esa musiquilla que rueda por esos mundos, el noventa y cinco por ciento es robada; si algo tiene de original es el cúmulo de disparates con que se la disfraza. Y no digamos nada del «teatro vernáculo». Y así el crédito de Cuba es tal, que se preguntan en el extranjero si en Cuba no hay Guardia Civil.

Claro está que esto no pasa sólo en Cuba, sino que es mal de toda América, porque hay que ver las originalidades que nos manda la Argentina. Entre los teatros español, italiano y francés, han hecho un teatro argentino, que da gusto, che!

Se me dirá que hay una ley y un registro para la propiedad intelectual, pero lo que hay es un disparate. Porque, con vistas a ese aldeanismo que está padeciendo el mundo bajo el nombre de «nacionalismo», es propiedad intelectual lo que se registre en un país, como tal. Así que yo ahora cojo «La Tetralogía», de Wagner (que seguramente no está registrada) y la registro en Cuba; ¡y en Cuba soy yo el autor! Así anda por ahí un «lamento» musical que tiene un autor, el verdadero, en Puerto Rico, y otro en Cuba; y el de Puerto Rico ha tenido que registrarlo con otro nombre.

Cuba podría demostrar su honestidad ante el Mundo, con una brevísima ley de dos artículos, aunque no sean literarios, como suelen no serlo los artículos de las leyes:

Artículo primero: se prohibe la reproducción de toda obra intelectual, ya editada, en Cuba o en cualquier país, y la traducción, sin permiso del autor.

Artículo segundo: los contraventores incurrirán en la pena de prisión mayor a un año por línea, o por nota, advertido que el Estado no les pagará la comida (por si acaso hay chantages y los plagiarios tratan de burlar la ley para seguir comiendo del plagio).

Esta ley no tendrá efecto retroactivo, por no contar el Estado con establecimientos penales suficientes.

Ofrezco la idea a los legisladores, por si da la casualidad de que a alguno interesa este asunto.

Don Gabriel Camps ha obtenido al fin, permiso militar para celebrar la reunión que había convocado días atrás, mediante llamamiento a las personas de buena voluntad e interés por nuestros problemas económicos, que comprendan la necesidad de modificar la actual Ley Hipotecaria o de brindar alguna protección a cuantos se sienten amenazados por la usura.

Roosevelt ha puesto mano al mal en los Estados Unidos. Cuba lo sufre también. El daño es para todos, aunque no lo parece, y los juristas harán bien, especialmente los juristas, asistiendo el lunes a las cuatro y media de la tarde, a la Academia de Artes y Letras (por Acosta) a oír a don Gabriel y a secundarle, ya que el proyecto busca solución a un problema que de hecho lo es ya de orden público y necesita el consensus popular para que los legisladores lo tengan como petición del pueblo y lo atiendan.

Es, pues, una cuestión capital; capital y de interés, esta de la usura.

durante los ataques de Gripe el JARABE FAMEL preserva contra las COMPLICACIONES PULMONARES
CONSULTE SU MÉDICO
De venta en todas las farmacias

UN INDIVIDUO AGREDIDO A PEDRADAS POR OTRO

Domingo Oviedo y Oviedo, vecino de Macedonia número 12, resultó herido de gravedad en la cabeza, al ser agredido a pedradas por un tal Matanzas que se dió a la fuga, logrando desaparecer. El disgusto surgió entre ambos individuos por haberse tomado el acusado ciertas atrevimientos con la mujer del paciente nombrada Ana María Rodríguez. Al encontrarse en la esquina de Tres Palacios y Benavides, atacó a Oviedo y al verlo caer al pavimento se dió a la fuga.

EN LA SECRETARIA DE ESTADO FUE EL DE AYER UN DIA MUY TRANQUILO

Tras el día laborioso del viernes, en que el Secretario de Estado, doctor Orestes Ferrara, charló ampliamente con los periodistas, el sábado de ayer fué completamente tranquilo en la Cancillería, por lo menos en lo que a noticias se refiere.

El doctor Ferrara, al abandonar sus despacho, sorprendió a los repórters con la terminante declaración de que no tenía noticias que ofrecer a la curiosidad pública. Y se marchó, después de cortés saludo. En cambio fué el de ayer un día magnífico para los empleados de la Secretaría de Estado, pues recibieron los cheques de los haberes correspondientes al mes de septiembre último.

DOS CONGRESISTAS

El doctor Ferrara recibió la visita del senador Dr. Juan Gronlier, matancero, quien se interesó de asuntos relacionados con el Cónsul de Cuba en la ciudad de Barcelona, y el doctor Baldomero Grau, senador también quien trató de asuntos particulares.

UN RECLAMADO, DETENIDO POR LA POLICIA JUDICIAL

El Subinspector Gayoso, procedió al arresto de Jacobo Beis, vecino de Inquisidor número 20, por acusarlo Alfredo Urrestarrazu, domiciliado en Tamarindo 32, de haber dispuesto en su provecho de la mercancía que le entregó para su venta en comisión, perjuidcándolo en la cantidad de 40 pesos. Revisados los libros, Gayoso pudo comprobar que el acusado se encontraba reclamado por el Juzgado de Instrucción de la Sección Quinta, en la causa que se le instruye por haberle estafado la suma de 300 pesos a los señores Vasdel y Vidal. El detenido fué encarcelado, quedando a disposición de las autoridades judiciales correspondientes.

Casos de policía

DENUNCIA DE ROBO

Denunció a a policía Manuel Alguacil Arellano, conductor de guaguas y vecino de Tejar 196, que de su domicilio le habían robado accesorios de automóviles por valor de 59 pesos

ACUSADOS DE ROBO

La policía procedió al arresto de los hermanos Juan y Pedro Ortega Armas, vecinos de Sola y Estrada Palma, por aparecer acusados de un delito de robo por Oscar Gallardo Ramírez. Una vez instruídos de cargos ingresaron en el vivac.

TIENE SOSPECHAS

Manuel Espinosa Díaz, domiciliado en La Rosa 2, dió cuenta a la policía que de su domicilio le habían robado ropas por valor de 20 pesos, sospechando de Maximiliano Vizcaíno, el que conoce tiene antecedentes penales.

Matanceras

ARROLLADOR TRIUNFO

En las elecciones del Tennis.

Animadas más que nunca. Interesantes por motivos muchos, entusiastas como se recuerdan pocos comicios en aquella casa de las damas matanceras, fueron las elecciones del pasado viernes.

El número de señoras y señoritas que acudieron a votar sobrepasa a los records todos de comicios anteriores.

Y la actividad, actividad casi febril, mantuvo la votación dentro de la expectación más grande.

Abiertas las urnas la victoria de la candidatura reeleccionista se impuso arrolladoramente.

Solo los votos emitidos por las señoras de Amézaga y de Uriarte fueron contrarios a ellas. Votaron ambas para la presidencia y la dirección, una a la señora de Begueristain, otra a la de Beato, para el primer cargo, y las dos por la señora de Romeu, para la Dirección.

Puede pues decirse que el electorado del Tennis votó unánimemente por Berta y por Herminia para los dos principales cargos de la Directiva.

Y hay que tener en cuenta que fueron ellas las dos más fervientes contrarias a su reelección.

Pedían a todas la exclusión de sus nombres en el ticket, pero pudo más que ese ruego ferviente de esas dos señoras, el general interés de la sociedad y electas han sido las dos por un período de un año más.

La actuación de la señora de Amézaga y de la señora de Uriarte en esos cargos ha sido tal, que no titubeamos en declararlo así, la vida del Tennis, en estos tiempos inciertos hubiera podido peligrar, si no son dos caracteres como los suyos, dos fitiguras como ellas, dos tan sólidos prestigios y dos tan bien probadas directrices las que figuraran nuevamente los destinos del Club.

Tenían pues que sacrificarse una vez más.

Y ante su negativa a continuar se produjo la unánime voluntad de las asociadas para vencer su propósito.

Yo lo dije ayer en mis «Matanceras», lo anticipé, porque muy ligado a esa Institución, desde que se fundó y desde que Margarita Heydrich, antes de hacer pública su idea de la fundación del Tennis, me pidió una cooperación, que ni he escatimado ni se ha entibiado un solo instante.

El tennis que ha marchado en estos primeros años de su floreciente vida, siempre adelante, siempre mejorándose, superándose por decirlo así, necesita concursos, que como en este caso se traducen en sacrificios.

Y al sacrificio llevamos a Berta y Herminia, que en el período de 1933-1934 volverán a prestarle cooperación, que era hoy indispensable.

Indispensable sí, más que indispensable, imprescindible.

El tacto, la serenidad, el acierto, la buena voluntad, la diplomacia, la imparcialidad que reunieren estos espinosos puestos, florecen entre las cualidades y virtudes de esas dos damas, en bien abonado campo y en bien mejor preparado ambiente.

Por eso el júbilo hoy de todos con ese triunfo de la candidatura reeleccionista. Júbilo que es también por la elección en los otros cargos de las mismas señoras y señoritas que tan admirablemente la han secundado en su actuación.

Mercedes Hernández de Hernández en la Tesorería, Marina Puig en la Secretaría y en las vices, Ana Estorino de Urquiza, en la presidencia y Raquel Fernández de Romeu en la Dirección.

Como Vicetesorera fué electa Aida Simpson, adquisición valiosísima.

Y como Vicesecretaria, reelecta también Berta Haedo.

Son las vocales de esta candidatura triunfadora las señoras María Luisa Rivero de Begueristain, Corita Estrada de Arche, María Marcos de Loredo, Amparo Gorris de Quiris, Marina Peralta de Cruz, Mrs. Jordan y Amparo Araña de Botet.

Señoritas Carmita Urréchaga, Catuca Chávez, y María Antonia Casas.

Suplentes: Nena Baeza de Alfonso, María Juaristy de Pagés, y Nena Estrada, Yuya Horta, Rosa Elena Lecuona.

A este cuadro magnífico de Directoras del Tennis, se suma la presidenta de honor de la sociedad señora María Dolores Núñez de Beato, que con voz y voto, promete cooperar al auge, al engrandecimiento y la prosperidad del Tennis.

Hay que acometer este año la edificación de la nueva casa.

Y hay proyectos miles para el desenvolvimiento de esa insignia blanca y verde de las damas matanceras, que como la espuma, impulsada al conjuro de voluntades e intenciones firmísimas, llegará a lo que todos aspiramos a que llegue.

A verla flamear en ese building, proyecto del Ingeniero Weis, que va a ser bien pronto tangente realidad.

Mi enhorabuena a las electas todas en esos comicios del viernes trece.

WALTTER CASAS

Con altas fiebres.

Guarda cama desde hace días, víctima de muy molesta afección grippal, el distinguido caballero, que es miembro de esa razón social «Casas Rabelo y Cía.», que con sus industrias dan de comer a infinitas familias pobres de esta localidad.

Asiste a Walter su hermano Arturo, en cuyas manos esperamos verlo cuanto antes restablecido.

ACUSE DE RECIBO

A una memoria.

A la del Colegio de Abogados de Sancti-Spíritus, que su decano el doctor José A. Ferrer—amigo invariable del cronista—me envía siempre con aprecio a que sé corresponder.

Firma esa memoria el secretario el doctor Fernando R. de la Cruz y Chinnei, y hay otro matancero también en la Directiva de ese colegio, que es el doctor Eduardo A. Suárez Rivas.

La memoria del Colegio de Abogados me produce dos muy grandes satisfacciones: la primera la importancia que entraña ella de por sí, pues no son todos los otros similares Centro de la Isla, los que como ese próspero Instituto de Santi-Spíritus, imprimen año a año el compendio de su actuación.

Y la segunda, el recuerdo que el afecto de esos matanceros radicados en aquella legendaria y rica zona, trae a quien cree haberse ganado el título de Heraldo de esta Atenas,—único de que alardeo—y vocero su más entusiasta y su más ferviente.

Buena prueba de ello, es que a estas «Matanceras» del DIARIO DE LA MARINA, convergen, de todas partes de Cuba y de todas partes donde se halle un yumurino, y llegue el decano de la prensa cubana, en identificación que yo trato de estrechar más y más cada día.

LAS GRAZIELLAS

Les adelanto mi saludo.

Están mañana de días, que como lunes no verán la luz mis correspondencias, un grupo de damas y señoritas de esta sociedad a las que me anticipo a felicitar en su onomástico.

Graziella Tió de García, Graziella Tregent de Gutiérrez, y Graziella Mena de Campos, tres jóvenes e interesantes damas.

Graziella Beracierto de Esquerré y su hija Graziellita, flor que perfuma nuestros salones en los que triunfa por su inspiradora belleza.

Graziella Gordon, la viuda de Antonio Marzol, para la que tengo siempre un recuerdo afectuoso en este día.

Graziella Boffil de Miñoso, matancera que reside en la Habana.

Graziella Dubrocq de Sotolongo, Graziella de los antos de Ochandategui, y Graziella Amézaga de Salon y Graziella Carballo de Piedra, estas dos últimas, jóvenes y muy bellas damas que fueron leaders de nuestra juventud.

Graziella Cabrera de Ortiz Cano, la esposa del eminente médico matancero, que como Aballí, son cumbres de la ciencia médica cubana.

Graziella Lavastida y Lavastida.

Graziella Otero y Graziella Madan y Tregent.

Y Graziella Macías Peralta, una deidad, que es la idolatría de quien tiene entre los afectos del cronista sitio tan principal, como Queta Buides, la viuda de aquel inolvidable Javier Peralta.

Tengan todas un feliz día.

POR LAS CLINICAS

Casos varios.

Ha sido operada de apendicitis en la Clínica Matanzas la señorita Angelita Pérez, prometida del joven Rubén Vázquez, que figura entre los elementos más destacados de la música en esta ciudad.

Y en la de Reyes de la Habana, la señora Emilia Torres de Puñals, siendo el estado de ambas pacientes muy satisfactorio.

También se halla padeciendo de ataque apendicular del que será operado cuanto pase éste la señorita Catalina de la Carrera, que en su residencia habanera guarda cama desde hace días.

Sobre otro enfermo informaré aquí, por el que mucho se interesa la sociedad matancera: Silvio Silveira y Gálvez, en cuyo estado de gravedad no se registra la ansiada mejoría.

LA ULTIMA NOTA

Para enviar mi pésame a los familiares de Cucho Llorente, que falleció en la Habana donde residía desde hace tiempo.

Un duelo matancero, porque están enlazados los Llorentes, con infinitas casas de esta sociedad.

Mi identificación en esa pena que afligen hoy a los desolados deudos de Cucho Llorente.

Manolo JARQUIN.

CRUCIGRAMAS

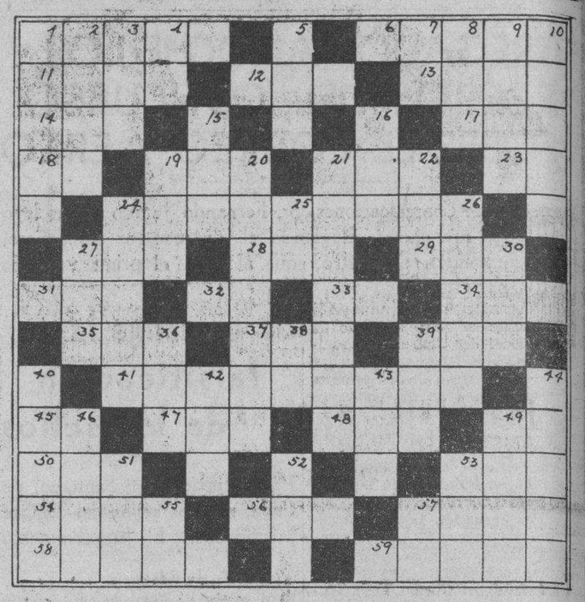

HORIZONTAL

1—Figura geométrica.
6—Isla del Archipiélago.
11—Lago de los Estados Unidos.
12—Compañía (abr.)
13—Envase.
14—Oxido de calcio.
17—Río de España.
18—Prefijo que indica supresión.
19—Extensión de agua salada.
21—Preposición.
23—Tengo conocimiento.
24—Filósofo matemático a quien se atribuye la invención de la tabla de multiplicar.
27—Madera resinosa que sirve para alumbrar.
28—Mar (francés)
29—Adjetivo posesivo plural.
31—Parte de un río más próxima a su desembocadura.
32—Interjección.
33—Infusión.
34—Isla del mar de Irlanda.
35—Islita de la costa gallega.
37—Dioses (lat.)
39—Distrito del Este de Zamora, Venezuela.
41—Planchar la ropa.
45—Dirigirse.
47—Afluente del Ródano.
48—Percibir los sonidos.
49—Río de Italia.
50—Repetición.
53—Hijo de Adán.
54—Moneda.
56—Río de Alemania.
57—Legumbres aplastadas y cocidas.
58—Ojete en una vela (Mar.)
59—Capital de Francia.

VERTICAL

1—Río de Colombia.
2—Ciudad marítima de Argelia.
3—Número.
4—Consonante.
5—Esposa de Jacob.
7—Artículo contracto.
8—Signo aritmético.
9—Fabricante de elevadores.
10—Ciudad de la India (presidencia de Madrás)
15—Gato (inglés).
16—Monja.
19—Me pertenece.
20—Noveno mes del año lunar musulmán, que está consagrado al ayuno.
21—Galería abierta de bóveda sostenida por columnas.
22—Igualdad de nivel.
24—Sostén que sirve para colocar una figura.
25—Letra.
26—Reunir varias cantidades en una sola.
27—Pariente.
30—Planta oleácea de Europa.
36—Lugar de aguas en Bélgica.
38—Preposición.
39—Tiene mitad exacta.
40—Tercera cavidad del estómago de los rumiantes.
42—Flor heráldica.
43—Onomatopeya del relincho del caballo.
44—Apodo (pl.)
46—Barra de metal en bruto.
49—Preposición inseparable que significa alrededor.
51—Condimento.
52—Preposición.
53—Punto cardinal.
55—Nota.
57—Pensilvania. (abr.)

La solución mañana

SOLUCION AL CRUCIGRAMA ANTERIOR

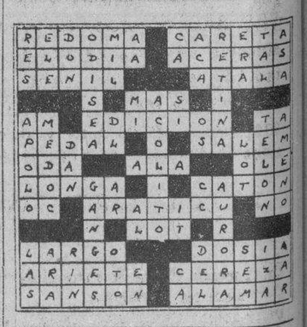

Dos choferes seran juzgados por imprudencia

El Fiscal pide condena para Carlos Benito Yareza, que mató a Jesús Fernández en agosto

Carlos Benito Yeraza, el chofer que por imprudencia temeraria ocasionó la muerte de Jesús Fernande Verdes, el 11 de agosto del pasado año, en la Calzada de Columbia, debe ser condenado a un año y un día de prisión correccional a juicio del Ministerio Fiscal, quien señala como indemnización en beneficio de los herederos de la víctima la suma de $1.000.00.

En su escrito acusatorio refiere el representante del citado Ministerio que Yeraza era chófer de un ómnibus de transporte de pasajeros de la propiedad de José Fernández Lopez y en la noche del 11 de agosto conducía con tanta velocidad y falta de precauciones el vehículo por la Calza de Columbia, que alcanzó a Fernández Verdes, causándole lesiones de tal gravedad que le produjeron la muerte.

OTRO CHOFER IMPRUDENTE SERA JUZGADO

Pasado mañana martes ha de continuar en la Sala Primera de lo Criminal el juicio contra René Rodríguez Pérez, el chófer de la empresa Cuba, al que se señala causante del choque ocurrido el 7 de noviembre de 1931 en el puente de Almendares con un tranvía, teniendo al colisionado balance trágico, ya que murieron cuatro personas: El sargento del Ejército oAlberto Marrero Carvajal, Victoria Moré Sotomayor, Juliana Mercedes Redcliff y Raúl de la Vega, resultando tres lesionados graves y siete menos graves.

El juicio se había paralizado debido a que Rodríguez se ocultó sustrayéndose a la acción de la Justicia, pero fué detenido pocos días ha. De no que la Sala le ha elevado a diez mil pesos la fianza que gozaba para disfrutar de libertad provisional.

FISCAL Y ACUSADORES PARTICULARES

Tanto el Ministerio Fiscal, representado por el doctor Valentín Artal, como los acusadores privados doctores José Pérez Cubillas, del bufete Sánchez de Bustamante y Cesar Lorié Ríos, califican el delito de Rodríguez de imprudencia temeraria e interesan para el mismo dos años y cuatro meses de prisión correccional.

Las indemnizaciones que pedine son considerables: a $12.000.00 ascienden las que formula el Fiscal y a $21.807 las de los acusadores, siendo responsable como tercero civilmente el propietario del ómnibus.

LAS DEFENSAS

Estas están a cargo de los doctores Guillermo Lancis, que actúa en representación del procesado, Radio Cremata y Santiago Fernández, a nombre de los propietarios del vehículo que manejaba el encartado. Afirman que la colisión no se debió a imprudencia del acusado, sino a accidente fortuito ajeno a su voluntad por lo que debe dictrase sentencia aboslutoria.

TRES AÑOS POR FALSIFICACION

Esa es la pena que insta y el delito que califica el Fiscal en el proceso que se sigue a Galileo Leo Aguiar Landín.

El doctor René Ferrán, que representa a dicho Ministerio relata que con noticias la Policía Judicial que el procesado Aguiar merodeaba por los Juzgados Municipales de la Habana y se acercaba a las personas que como demandados concurrían allí, ofreciéndoles sus servicios, consistentes en demorar la tramitación de los juicios, especialmente los de desahucio por falta de pago mediante entrega de certificados médicos acreditativos de padecimientos de determinadas enfermedades, falsificando la firma de facultativos, se pusieron de acuerdo dos de los agentes de dicho Cuerpo con José Quiroga Seijas, el cual el 25 de noviembre del año pasado, interesó del procesado sus servicios, obteniendo de éste, mediante la entrega de dos pesos, un certificado a nombre de José Rodríguez, en el que se hacía constar que dicho sujeto padecía de un cólico apendicular y suscrito con la firma que dice «Dr. García Remedios», siendo falso tanto el texto como la firma que lo autoriza».

Un homicida ha sido detenido por la policía

En una casa que está situada en Miramar y A, en el reparto Buenavista, los expertos Méndez y Llamas, procedieron al arresto de Antonio Fernández Rendón, de 40 años de edad, vecino de Aguila número 210, donde se encontraba oculto.

Se encontraba reclamado desde el año de 1932, por el Juez de Instrucción de la Sección Cuarta, en la causa que se le instruyó por un delito de disparo y lesiones.

Según se pudo comprobar en dicha causa, Fernández trató de matar con un revólver que portaba a una joven de apellido Casanova, con la cual sostenía relaciones amorosas, a la que le hizo varios disparos cuando transitaba por Desagüe y el callejón de Morales y como no fuera alcanzada por los proyectiles, la agredió con el cabo del arma, ocasionándole graves lesiones diseminadas por el cuerpo, dándose acto seguido a la fuga.

Fernández Rendón, se encontraba indultado temporalmente en la causa que se le instruyó y fué condenado por un delito de homicidio, por cuyo hecho fué condenado a 15 años de prisión.

En vista de su nuevo hecho, tendrá que cumplir los once años de prisión que le faltaban por cumplir.

Ingresó en la Cárcel a disposición de las autoridades correspondientes.

DOS HOMBRES MUEREN EN LA CALLE, FALTOS DE ALIMENTO

Jacobo Sanchin, natural de Polonia, vecino de Acosta 35, condujo en la noche de ayer al Segundo Centro de Socorros a un sujeto de raza mestiza, como de unos 65 años de edad, el cual recogió agónico en la calle, sin que sepa el lugar fijo.

Jacobo introdujo en un automóvil al desconocido, el cual falleció en el trayecto, dejándolo después en el centro de socorros, donde el médico de guardia, lo reconoció sin que le apreciara lesión alguna.

Poco después, en la esquina de Pajarito y Clavel, apareció el cadaver de un individuo, cuyas generales y domicilio se ignoran, sin que presente en su hábito externo lesiones.

Por el aspecto de los desconocidos, se desprenden que son dos indigentes que han fallecido, son que se pueda saber las causas.

La policía de la séptima y octava estación, iniciaron las actuaciones, remitiendo ambos cadáveres al Necrocomio, donde han sido expuestos para su identidad.

el GAS es el combustible ideal
PARA COCINAR Y CALENTAR AGUA
NO ECHA HUMO, no deja ceniza, no tizna los utensilios de cocinar, ofrece más rapidez, mayor seguridad, más comodidad, y se presta para cocinar muchos platos que son difíciles de preparar usando otros combustibles.
Y estas características pueden apreciarse más que nunca si se utilizan los modernos tipos de Cocinas "Roper" y Calentadores de Agua "Ruud" que ofrecemos, sólo por tiempo limitado, en nuestra
OFERTA DE CAMPAÑA
Usted puede adquirir cualquiera de los dos aparatos aquí ilustrados con estas sorprendentes facilidades: $10.00 de entrada—el resto a liquidar en veinte meses y por último, la instalación completamente gratis.
¡Decídase a modernizar su hogar haciendo ahora esta magnífica inversión!
Cía. Cubana de Electricidad
A las Ordenes del Público

M.E.C.D. 2016

CERCAS PEERLESS

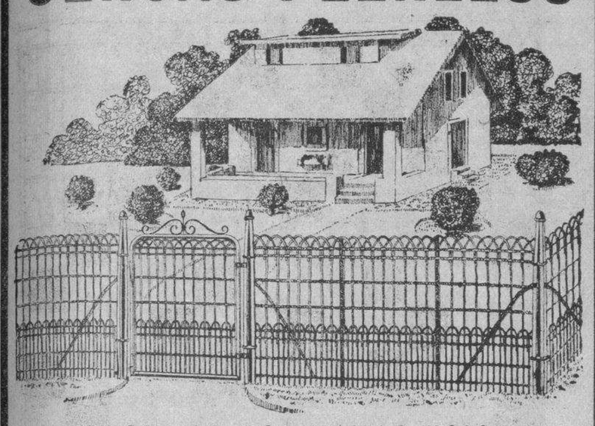

INDUSTRIAS NACIONALES VALLEJO
CRISTINA 58. (Frente al Mercado "LA PURISIMA").
TELEFONO: A-9382.—HABANA.

Treinta años en excursiones por toda la América

LA FLOTA BLANCA HA CUMPLIDO SEIS LUSTROS DE VIDA ACTIVA, CADA VEZ MEJORANDO MAS SU SERVICIO

La Flota Blanca ha cumplido treinta años de actividad en la organización de excursiones a las Antillas, Centro y Sur América. Durante este tiempo la compañía ha estado acrecentando su famosa flota de barcos blancos que constituye actualmente una de las mayores del mundo. Su programa de viajes mantiene a esta flota en constante actividad por las costas atlántica y pacífica de América, así como un servicio entre New York y San Francisco, con transbordo en el Canal de Panamá.

No solamente ha sido la United Fruit la precursora de las excursiones invernales a las Antillas procedentes de puertos americanos, sino que además, ha sido la innovadora en construcción naval para navegación en aguas tropicales, con el resultado de que los barcos que actualmente componen «La Gran Flota Blanca» ofrecen a los pasajeros lo más moderno en comodidad, lujo, seguridad y buen servicio. Entre las buenas características que tienen estos buques aparecen la ventilación mecánica a lo largo de todo el buque, todos los camarotes con vista al mar y las cubiertas de paseo amplias y espaciosas.

La gran flota de la United Fruit Company fué recientemente aumentada con seis nuevos barcos gemelos, llamados Antigua, Quirigua y Veragua, Chiriquí, Talamanca y Peten, este último recibiendo los últimos toques para entrar en el agua en marzo de este año. Estos seis buques, que figuran entre los mejores del mundo, son modernismos en todos sus aspectos y en el corto tiempo que llevan navegando se han hecho muy populares entre los viajeros. Podemos agregar que estos seis barcos representan uno de los más cuantiosos programas de construcción naval llevados a efecto en los Estados Unidos.

Resultado de su larga asociación con las distintas actividades en los puertos sobre el mar Caribe ha sido para la United Fruit la conquista de una reputación envidiable entre los viajeros, consolidada por los años. La compañía está representada en todos los puertos que tocan sus barcos, por verdaderos expertos en esta vocación, hombres siempre prestos a prestar cuidadosa atención a las demandas de los clientes de la compañía, a los que se considera verdaderos invitados en honor en lo tocante a las atenciones que se les prodigan.

Para conciliar los viajes con el tiempo y el dinero disponible por las personas de diferentes escalas de ingresos, la compañía ha organizado una amplia variedad de excursiones, desde las que duran diez días hasta las que se llevan tres semanas. Todas son muy atractivas y algunas están basadas en la fórmula «todo pagado», mediante cuyo plan el precio de la excursión incluye todos los gastos a bordo y en tierra, mientras dure la excursión.

Se mantienen líneas regulares de New York, Boston, Filadelfia, New Orleans, San Francisco y Los Angeles, a la Habana, Kingston, Jamaica; Canal de Panamá; Puerto Limón Costa Rica; Barranquilla y Cartagena en Colombia; Puerto Barrios; Guatemala; Tela, Honduras; así como varios puertos de Nicaragua y varios países más.

Con cristales finos
$8 El Almendares
Obispo 54 y O-Reilly 39, entre Habana y Compostela

UN AVIADOR CANADIENSE MURIO INSTANTANEAMENTE A CAUSA DE UN ACCIDENTE

THES PASS, Manitoba, enero 14.—AP.—Al verse obligado a aterrizar debido a un desperfecto en el motor, el piloto W. A. Spence, en un aeroplano de carga, murió instantaneamente cuando el aparato chocó violentamente contra el hielo y se volcó.

Tres pasajeros: el cabo R. Graves de la Policía Montada Canadiense; un prisionero indio y un intérprete resultaron heridos.

La noticia del accidente, que ocurrió cerca del Lago Moose, a 100 millas de este pueblo, el viernes, fué traída por un mensajero en trineo de perros.

Asociación Clínica de Cuba

ANTIGUOS MEDICOS DEL «CENTRO BALEAR»

Nos es grato dar a conocer a nuestros clientes y amigos, y preferentemente a los socios y asociadas del CENTRO BALEAR, que esta Institución presta una esmerada atención médico-quirúrgica en su Dispensario, sito en Lealtad 129, entre Reina y Salud, y en su Clínica de San Rafael y Mazón. El servicio a domicilio y de urgencia, día y noche, está a cargo de los profesionales que durante muchos años realizaron esta labor en el Centro Balear.

Dr. FELIPE GARCIA CAÑIZARES, Director-Honorario.
CIRUJANOS:

Dr. Lorenzo Ponce de León, Director Facultativo. Cirugía y Enfermedades de Señoras.
Dr. Roberto Pérez Díaz, Cirugía General y Ginecología.
Dr. José Luis Alcover, Auxiliar de Cirugía.
Dr. Carlos Olivares, Anestesista.

ESPECIALIDADES Y MEDICINA INTERNA:

Dr. Alfredo Domínguez Roldán, Radiología y Fisioterapia.
Dr. Francisco Vilalta, Partos.
Dr. Pedro Romero, Garganta, Nariz y Oídos.
Dr. Enrique Cuéllar del Río, Oculista.
Dr. Enrique Saladrigas, Corazón y Pulmones.
Dr. Federico Sotolongo, Vías Digestivas y Nutrición.
Dr. Ricardo Machín, Vías Urinarias.
Dr. Ernesto Velarde, Enfermedades Venéreas.
Dr. Juan José Mestre, Enfermedades de la Piel y Sífilis.
Dr. Francisco Navas, Enfermedades del Recto y Hemorroides.
Dr. Félix Fernández, Director del Laboratorio Clínico.
Dr. Manuel Ibáñez Lima, Enfermedades de Niños.
Dr. Vivino García Remedios, Enfermedades de Niños.
Dr. Ernesto Fernández del Moral, Enfermedades de Niños.
Dr. Evaristo Pérez Rivero, Enfermedades de Niños.
Dr. Amado Zunzunegui, Enfermedades de Niños.
Dr. Fernando Ball-llovera, Medicina General.
Dr. Luis Ponce de León, Medicina General.
Dr. Angel Sánchez Fernández, Medicina General.
Dr. Raúl Ramírez, Medicina General.
Dr. Félix E. Ramos, Medicina General.

SOLICITE SU INSCRIPCION HOY MISMO.
INFORMES EN LEALTAD No. 124. TELEF. M-1800.

Crónica Habanera

EL ESTRENO DE FAUSTO

Anoche se estrenó el magnífico drama «Víctimas del Divorcio» en el que John Barrymore, una vez más, pone a prueba su gran talento tan admirado en el mundo entero.

El magnífico actor actúa en compañía de Katharine Hepburn, cuya labor gustó también mucho al público.

La película de anoche puede considerarse como una de las más grandiosas producciones filmadas en estos últimos tiempos; la sociedad habanera, conocedora de la fama de dicha producción, asistió ayer al estreno de la misma llenando el teatro.

Para la matinée de hoy ofrece Fausto, además de la celebrada película estrenada anoche, la interesante film Atrapándolos Vivos, y la sensacional película policíaca Miedo de Hablar, con Eric Linden. También actuará la conocida cantante Hilda Salazar acompañada por el Conjunto Típico Cubano «Encantos».

He aquí la concurrencia de ayer durante el brillante acto del estreno.

Señoras:

María Luisa Montalvo viuda de Johanet, Carlotica Zaldo de Mendoza, Alicia Nadal de Menocal, Nena Trémols de Macía, Seida Cabrera de la Torre.

Estela Alonso de Nodarse, Lolita Maciá de Pagliery, Bebita Díaz Brignan de Rivero, Nellie Desverninc de Lombard, Hortensia Lamar de Tomeu.

María Luisa Ruiz de Ortiz, Marina Silva de Crabb, Cristina Kindelán de Mendoza, Josefina Franca de Gómez Calvo, María Antonia Bonnet de Domínguez.

Paulina Golcoechea de del Valle, Fefa Goizueta de Argüelles, Hilda Fehrman de Mañas, Josefina Vila de Sola, María Luisa Montalvo viuda de Kohly, Nena de Armas de Pantín.

Margot Hidalgo Gato de Solís.

Lala Layné de Salazar, Nina Martínez Armand de Vinent, Anita Perkins viuda de Rafecas, María Antonia Alonso de Aspuru, Chana Alvarez Cerice de Foyo.

Marquesa de Tiedra.

Marlita Barrueco de Martínez Pedro, Matilde Ferrer de Pagés, Kattie Betancourt de Martínez, Cuca Larrea de Oyarzum, Gloria Montalvo de García Ordóñez.

María Larrea de Suero, Carmen Molina de Carranza, Josefa Alvarez de Onetti, Almida Langwith de Revilla, Mignon Montalvo de Suárez Murias.

María Franca de Rodríguez, Julia Martínez de Tamargo, Gloria Cisneros de Díaz, Dulce María Grau de Balcells, América Cancio Bello de Rensoli.

Virginia Gutiérrez de Madan, Mrs. Grinda, señora de Chávez, Conchita Moya de Ardura, Josefina Jova de Montalvo, Georgina Sevilla de Meer, viuda de Justiniani.

Olga Seiglie de Gómez Mena, Daysi Crabb de Falla; Carmita Madrazo de Bonnet; Teddy Carrillo de Sánchez; Yiyina de Cárdenas de Romney.

Clara Marchena de Maduro; Mercy del Monte de Maciá; Clara Sampedro de Barraqué; Margarita Scull de Alvarez; María Esperanza Lasa de Montalvo.

Nena Adriansens de Juncadella; Graciella Ecay de Roca; Silvia Párraga de Martínez; Mercedes Escobar de Triay.

Estela Cabrera de Andreu; Julita L. de Gómez; Mercedes Pérez Saez de García Alvarez; Sarita Larrea de García Tuñón; Alicia López Aldama de Godoy.

Graciella Domínguez de Gutiérrez, María del Carmen de la Cerra de Fernández Villasuso; Dolores Poey de Hernández.

Josefa Sánchez viuda de Lombard, Luisa Terry viuda de Ponvert, Ana G. de Miranda, Adela Quiñones de Porro, Estelita Martínez de Fumagally, Nena Díaz de San Miguel.

María Luisa Longa de García Echarte.

Conchita Pozo de Montoto, Carmen López Castro de Ramos, Luisa Morales viuda de Bonnet, Marina Roqueta de Borbolla, Estela del Valle de Alonso.

Hortensia Muñiz de del Valle, María Luisa Menia de Alboniga, Rosa Fornaguera de Alvarez Real, Dulce María Muñiz, señora de Castells, señora de Hernández.

Charo Bonnet de Arregui, Chani Corral de Bonnet, Nena Barbazán de Castillo, Fina Castillo de García, señora de Fuentes, señora de Berndes.

Clara Luisa Díaz de Angulo, Enriqueta González de O'Farril, Sofía Sánchez de Quintero, señora viuda de Mendive, señora Luisa Aguilera, María Luisa S. de Vidal.

Valentina Sarrachaga de la Morena, Emma Justiniani de Reyes, Dolores Montalvo, Fela Mederos de Fernández, Ana Teresa García de Espín.

Conchita Montoto de la Cerra, Sofía García Navas de Escandrel, Jacinta Jova viuda de Entenza, Elsa Z. de Zeleedon, Ramona del Valle de Vallina.

Herminia Martín de Aragón, Sara Martín de Canal, Isabel de Vega viuda de Aenlle, Cuca Cabaleiro de Valdés, Rosita de Cárdenas de López.

Olga López de Fornias, Zulena Otero de Menéndez, Clara Docampo de Rodríguez, Sofía Santoro de Hernández, Ana María López de Rosado.

Rosa Amelia Cicero de Fornias, Dolores Betancourt de Romero, Rita Maragliano de Fortún, Elisa de la Torre de Alonso.

Teresita Quesada de Mc Nenney.

Señoritas:

Emma Maduro; Charito Ortiz; Carmita Oyarzum; Mercy Gastón; Tanny García Longa; Margarita Zayas.

Elsa Maduro; Elena Montalvo; María Montes; Cuca Valiente; Lydia Lombard; Hortensia Montalvo; María Teresa Mendoza.

María Felicia Pérez Stable; Julia Tamargo; Mercedes Onetti; Gloria Ortiz; Marina Tamargo; Loló Vinent; Carmita López Ortiz.

Margarita Mendoza; Elisita Ortiz; Beatriz Portuondo; Cusa Carrillo; Nena Ferrer; Gladys Hernández; María Luisa Montalvo.

Estelita Santeir; Elena y Carmita de Cárdenas; María Luisita Kohly; Alicia Foyo; Lily Demestre; Hortensia de Cárdenas.

Conchita y Carmita Andreu; Renee Triay; Alicia Crabb; Corita Agüero; Cucu Pacetti; Marion Grinda; Lydia Pla; Beba y Maggie Smith.

Mignone Menéndez; Margarita Dalmau; Ofelia Weber; Catalina y Raquel González del Valle; Emma Revilla; Oria Albarrán.

Loló Suero; Mari Gutiérrez; Cristina Casteleiro; Adriana Maduro; Ofelia Cabarrocas; Almida Revilla; Mayita Juncadella.

Graciella Carrillo; Gloria Menacho; Gloria Montoto; Martha Ramos Izquierdo; Ulda Manzanilla; Josefina Bonnet.

Madeline Menocal; Gloria Mendoza; Gloria y Pilar Rodríguez Franca; Lucila Rensoli; Inesita Romagosa; Otilia Ruz.

Matilde Pagés; Cristina Mendoza; María Adelaida Pérez Stable; Adriana Loret de Mola; Mercedes Ramírez; Carmelina y Mercy Grau.

Elvirita y Lolita Lopez Castro; María Eloisa Alvarez Real; Lydia Fuentes; Josefita y Chalita Escobará Pilar y Berta Fuentes.

Estelita Dupres; Alicia y Olga Godoy; Edelmira Mena; María Felicia y Cecilia Arozarena; Nena Alonso y Elena Tabio.

Hortensia Muñiz; Margarita Campi; Carmen Chavez; Blanca y Julia Alvarez Marrera; Adela de Zárraga; Aurorita Ramírez; Ofelia López Gobel.

Olga Anboniga; Fifina de Layzaga; Ana y Hortensia Sánchez; Blanca Menéndez; Rosalina y Edelmira Fernández Chávez.

Magda Vázquez Bello y Carmita Valdés Cabaleiro.

EL RECIBO DE CHITA DIEHL

En la residencia del señor Herman Diehl y su gentil esposa Lourdes de la Torre se celebró ayer tarde un recibo festejando el cumpleaños de su encantadora hija Chita.

Recibo elegante que terminó al anochecer, donde se bailó con gran animación.

Toda la casa fué decorada con plantas y flores, la mesa donde se sirvió el buffet lucía una «corbeille» toda roja de Baby Ramblers y claveles.

Entre las numerosas señoritas que allí se reunieron, se encontraban:

Silvia Sánchez Barraqué, Olga Otero, Martha Medio, Lily y Elsie Goudie, Teté Reyna.

Ofelia Vázquez, Loló Artiga, Mercedes López Oliveros, Emma Larraz, Mercedes Oeler, Georgina Artiga.

Margarita de la Torre, Ofelia y Graciella Freixas, Teresa Alonso, Mercedes de la Torre, Silvia Freixas y Graciella de Céspedes.

VIAJEROS DISTINGUIDOS

Esta tarde llegarán, a bordo del Quirigua, el señor Antonio H. Díaz y su gentil esposa Florence Bales.

El distinguido matrimonio, que reside actualmente en New Rochelle, Nueva York, viene a invernar en nuestra ciudad donde serán huéspedes de la señora Blanche Bridgman de Díaz del doctor Felipe Rivero y de su joven esposa Bebita Díaz, en el Reparto de Buena Vista.

El señor Díaz es un conocido clubman cubano, hijo de Don Manuel Luciano Díaz, que fué Secretario de Obras Públicas durante el gobierno de Estrada Palma.

JOSE ANTONIO FERNANDEZ DE CASTRO

El culto y distinguido periodista, Redactor Jefe de «Orbe», embarcará pasado mañana, martes, rumbo a Mérida, en avión; desde allí continuará viaje a la ciudad de México donde permanecerá cuatro semanas.

El señor Fernández de Castro fué premiado en el Concurso literario semanal aéreo de la Pan American Airways, al escribir acerca de las mayores ventajas de la aviación como sistema de transporte. Este trabajo literario fué publicado en «Orbe».

Nuestro querido compañero aprovechará su viaje a la República Azteca para hacer un estudio histórico e intensificar los lazos que unen a la magnífica publicación «Orbe», que dirige Ignacio Rivero, con la república hermana.

CIRCULO MILITAR DE COLUMBIA

El club Militar de la Playa de Marianao celebrará esta tarde, a las cinco, un té bailable en su magnífico edificio social.

Fiesta que será amenizada por una conocida orquesta.

Al mismo podrán asistir sus socios y familiares exclusivamente.

QUE DIGA SU PALADAR
si hay mejor
CAFE
que el sin rival de

LA FLOR DE TIBES S.A
REINA 37 • TELEFONOS A-3820 / M-7623

No Deje
—ESCAPAR—
Esta Gran Oportunidad

Con cada tubo de Crema Dental Colgate, tamaño grande, obtendrá como regalo un Jabón Palmolive, tamaño grande

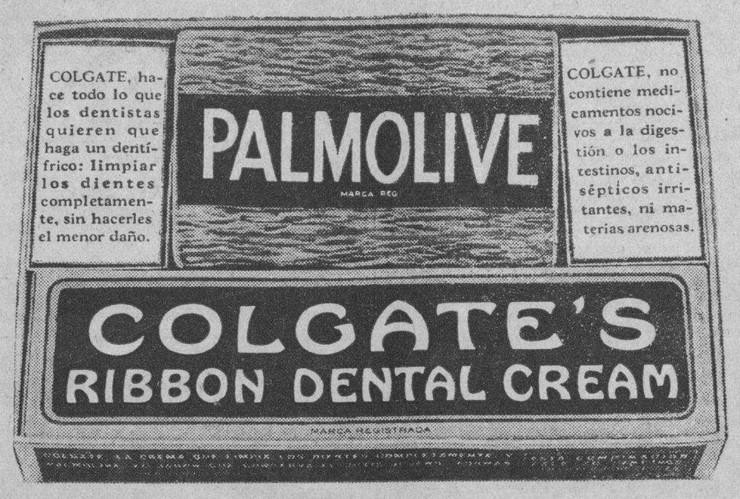

Esta combinación
Vale 30 cts.-Cómprela por 20 cts.

¡20 Cts. Las dos cosas.!

¡Dos productos insuperables de uso diario!

Colgate,—la Crema que limpia los dientes completamente—y Palmolive—el jabón que conserva el cutis juvenil—forman una combinación ideal en todo hogar.

Compre Ahora y Obtenga su Regalo

El representante Beltrán propone nuevos impuestos para pagar los sueldos a los empleados públicos

Pide que tales tributos se establezcan sobre los sueldos de los altos funcionarios, de empresas extranjeras, utilidades y compañías de servicios públicos. Se opone a acuñar plata

El Representante Eduardo J. Beltrán nos ha dicho lo siguiente en relación con el pago de los atrasos a los empleados públicos:

Sería un desastre económico para los empleados públicos, abonarles sus haberes atrasados con certificados de adeudo, pues estos saldrían al mercado con una depreciación tal, que apenas tendrían valor alguno. Para el Estado, igualmente sería perjudicial, porque esos Certificados vendrían a ser adquiridos, a precios irrisorios, por las compañías extranjeras, que son las únicas que hoy poseen dinero efectivo, y en definitiva sería dinero que saldría del país.

Hago esta afirmación basándome en el hecho de que los bonos de la República de Cuba del año 1945 se están cotizando actualmente en bolsa al 40 por ciento de su valor y las obligaciones oro del Tesoro al 30 por ciento de su valor, que si rebajamos los cuatro semestres de intereses que tienen vencidos, resulta el 19 por ciento de su valor. Si esto sucede con los bonos y obligaciones del Estado, que están garantizados con impuestos y que devengan un interés que siempre se paga, a qué tipo no se cotizarán los certificados de adeudo sin ninguna garantía colateral?

El pago en plata sería mucho más aceptable, pero presenta el inconveniente de que la depreciación de la plata sería muy acentuada y la dificultad, hoy grave para el Estado, de tener que disponer, en efectivo, de la tercera parte del valor de la plata que se emita, que en este caso sería de unos diez millones de pesos cantidad que el Estado no tiene disponible en los actuales momentos.

Hoy más que nunca está justificado que se establezcan nuevos impuestos para el pago de los empleados públicos, aunque estimo que constitucionalmente no pueden emitirse bonos sin los impuestos correspondientes para amortizarlos. Podrían escogerse impuestos que gravaran lo menos posible a las clases pobres del país, y me permito señalar como indicados para este fin, los siguientes:

Un impuesto sobre la renta, un impuesto sobre el sueldo de los altos empleados de empresas extranjeras; un impuesto que exclusivamente deban pagar las compañías de servicio público, equivalente a la diferencia entre los gastos que tenían en 1914 y los que tienen en la actualidad; un impuesto sobre las utilidades de todas las industrias cuyos productos sean vendidos a más del 20 por ciento de su costo inicial y un impuesto sobre el producto de toda clase de rentas que salgan del país.

Con la recaudación de estos impuestos, se podría formar un fondo especial e ir pagando las deudas por su orden cronológico.

No se me oculta que en las actuales circunstancias ahora más que nunca, está justificado un empréstito, pues el país necesita de todas maneras una inyección de efectivo, que venga a atenuar la precaria situación por que atraviesa. Aunque parezca difícil la contratación de un empréstito en los actuales momentos, estimo que los banqueros americanos, en defensa de sus propios intereses, podrían facilitarlo, con la garantía de esos nuevos impuestos que señalo.

HONRAS FUNEBRES

Mañana, a las nueve a. m. en la Iglesia del Cristo, se celebrarán solemnes misas en sufragio del alma de la que en vida fué bondadosa señorita Enriqueta Batista y Fernández Trevejo.

Tributo de piedad y de recuerdo que le dedican sus hermanos, y para el que invitan a sus amistades.

HOY EN TRIANON

Como todos los domingos, el simpático Trianón, de la calle Línea en el Vedado, se verá muy concurrido por las principales familias de la aristocrática barriada.

En la matinée, que comienza a la una, se proyectarán la interesante película «Atrapándolos Vivos»; «Luces peligrosas», por Louis Wolheim; y la «Hacienda Siniestra» en donde George O-Brien desempeña una magnífica labor.

En las tandas de cinco y cuarto y diez menos cuarto, vuelve a la pantalla la valiosa obra de gran espectación «Atrapándolos vivos» con de el famoso explorador Frank Buks da a conocer el interesante procedimiento usado para apresar los animales más fieros de la selva y transportarlos vivos a los jardines zoológicos.

(Continúa en la página SIETE)

Con cristales finos
$8 El Almendares
Obispo 54 y O-Reilly 39, entre Habana y Compostela

Mofuco

le invita a visitar cualquiera de sus Estaciones, donde le ofrecerá —— gratis una demostración ——

PRUEBELO EN SU MOTOR

MENTHOLATUM
Para Afecciones De La Piel

¡No deje llorar al nene! Aplíquele con abundancia MENTHOLATUM y pronto su cutis tierno y rosado se verá libre de ese irritante sarpullido y de la comezón del pañal. Después del baño conserva la piel suave y tersa.

Innumerables hogares usan MENTHOLATUM como remedio de urgencia para quemaduras, golpes, neuralgias, catarros y afecciones cutáneas, picaduras de insectos etc.

Tres envases: tarros, latas y tubos. Rechace substitutos.

M.E.C.D. 2016

ESCENARIO Y PANTALLA

«NACIONAL»: LA COMPAÑIA DE ROBERTO SOTO»

NO es fácil hacer compatible la distinción artística con la índole frívola y zumbona del género revisteril. Buscando la nota de relumbrón, el truco gordo o el recurso entre picaresco y obsceno, son pocas las revistas que no derivan, por la vía industrial, hacia lo fútil o lo chabacano. La que más nos admiró en «Así es México», la obra de Carlos M. Ortega y Pablo Prida, con música de Federico Ruiz, elegida por la compañía de Roberto Soto para iniciar su temporada en La Habana, fué el marco de distinción auténtica en que los autores han logrado encuadrar su espectáculo, sin restarle esa sensualidad del color y del ritmo tan característicos del género y nutriéndolo además de sabrosas esencias populares, para que en todo momento ostente el sello de lo típico. Más de una vez hemos negado el antagonismo que algunos suponen entre lo distinguido y lo popular. Sólo aquéllos para quienes pueblo y vulgo es una misma cosa, pueden sostener tal pugna de conceptos. En realidad lo popular, cuando es auténtico, es signo de distinción suprema. «Así es México» está toda asistida del alma popular mexicana y eso que hay en ella de interno y raigal es justamente lo que le da un prestigio que no hallamos habitualmente en una especie teatral que, como la revista, suele hacerse tan a la diabla.

«Así es México» es una bella sucesión de estampas típicas. Un vistoso y lujoso «zarape» con todos los colores y todos los ritmos de México. La diversidad regional del gran país hermano, traducida en ritmos, melodías y colores. Pero todo ello realizado plenamente, sin ese «poco más o menos» tan frecuente en la escena revisteril, con un desarrollo original y armonioso, con un sentido plástico admirable, con una precisión en la colocación y movimiento de las figuras que desde hace mucho tiempo no veíamos en La Habana en espectáculos de esta naturaleza.

Las decoraciones muy entonadas y de fino gusto, el vestuario bello y rico, un gran lujo de telones y cortinas, que añaden a su belleza su típico carácter, y, finalmente, una labor de todo el conjunto—primeras, segundas y hasta terceras partes—que revela una gran conciencia y un riguroso sentido de responsabilidad en la dirección escénica: he aquí, en síntesis, los valores de este espectáculo, que fué acogido anoche por el público con frecuentes y nutridos aplausos.

Sentimos que lo avanzado de la hora nos impida una reseña puntual de la tarea realizada por las partes principales del conjunto. Digamos, sin embargo, que la actuación de Roberto Soto satisfizo sobremanera al público. Pese a su corpulencia, este actor imprime un gran dinamismo a las escenas en que interviene. Encarna además con suma gracia el tipo del indio mexicano.

Eva Beltri, excelente bailarina de punta, es otra de las figuras que se ha ganado ya al público. Su labor en el cuadro sexto, «Danzas Mexicanas», fué notable.

Amelia Wilhelmy, feliz intérprete de los tipos populares de su tierra, Consuelo Quiroz, Carmen Godoy, Ana y Luz Ruanova, el tenor Ibargüen, el barítono Sierra, el trovador Quiroz y el bailarín Pepín Pastor, se destacaron también entre el bien ensamblado conjunto.

El maestro Federico Ruiz,—autor en parte y en parte adaptador de la música de «Así es México»—, mostró pericia al frente de la orquesta, que marcó, con mucha justeza, en todo momento, los ritmos mexicanos.

En suma: la presentación de la compañía de Roberto Soto ha sido un éxito franco, nuncio de una hermosa temporada.

«FAUSTO»: «VICTIMAS DEL DIVORCIO»

LOS dos personajes principales de esta película—un padre y una hija— no son, en realidad, víctimas del divorcio, como da a entender el título, sino de la tara vesánica que ambos portan en la sangre. El divorcio no es, en este caso, más que la consecuencia lógica de un matrimonio en el que nunca hubo amor por parte de la mujer y en el curso del cual el marido enloquece por causas hereditarias, aunque oficialmente se diga que su demencia fué originada por conmociones mentales sufridas en el frente, durante la guerra. Cuando al cabo de los años, el esposo, aparentemente curado, se escapa del manicomio y regresa a su hogar, la mujer lo recibe con la misma frialdad con que se recibiría a un muerto redivivo por el cual nunca se sintió, en vida, una gran afección. En realidad esa vuelta a la cordura es, para Meg, un problema más grave que la locura de Hilary, con la que ya estaba habituada y según la cual había ya dispuesto rehabilitar su vida. Meg no es una mujer cruel, como pudieran pensar los que no se toman el trabajo de inquirir el móvil de cada conducta. Hilary fué siempre un extraño en su vida. Por un concepto demasiado triste del deber, le sacrificó sus mejores años, resignándose a una vida pasiva ,sin amor. La demencia de Hilary y su confinamiento en un hospital representó para ella una larga pausa, durante la cual trató de recomponer interiormente las imágenes rotas de su existencia. Al final de este recuento, Meg, a pesar de que su hija es ya casadera, se siente con vigor suficiente para recomenzar su vida; para disfrutar de aquella parcela de felicidad que hasta entonces el destino le había escamoteado. De aquí que, creyendo incurable la enfermedad de su marido, Meg pida el divorcio, para casarse con el hombre a quien ama y por el que es correspondida.

El regreso súbito de Hilary es como la aparición de un fantasma en la vida de Meg. Hilary, con su derecho de hombre enfermo, reclama compañía. Meg, con su derecho de mujer sana, reclama sencillamente vivir. Por mucho tiempo vacila ésta entre su pasión y su compasión. Como en el fondo es una mujer piadosa y sentimental, se decide por lo segundo. Pero Hilary ha escuchado un diálogo entre Meg y el que iba a ser su esposo. De él colige que ambos se aman entrañablemente. El ex loco comprende y pone por condición para quedarse en la casa con la sola compañía de su hija, que aquellos se marchen a cumplir su destino.

Entre Meg e Hilary hay una figura, que es, acaso, la más compleja y hermosa del «film»: la hija de ambos. Sidney, en cuyo carácter impulsivo se advierte herencia paterna, rompe sus relaciones con Kit, sintiéndose inepta para el matrimonio por el germen de locura que posiblemente lleva en su sangre. En un principio Sidney, humanamente, se muestra hostil hacia su padre, que le dió con el ser la marca de su desgracia. Pero más tarde, humanamente también, decide abrazar la misma cruz que él.

Meg parte, pues, un poco tardíamente, hacia una vida nueva. Hilary y Sidney se quedan en la vieja casa, consolándose mutuamente de la fatalidad común. Hay algo, sin embargo, que hará más llevadera su vida: el arte. Hilary volverá a sus tiempos de compositor; compondrá sonatas que él y su hija tocarán al piano. La música será, pues, para ellos el último refugio.

Tal, en síntesis, el intenso drama que se desarrolla en esta película.

John Barrymore desempeña uno de los buenos papeles de su carrera. Logra aunar en su labor expresividad y sobriedad, virtud ésta que habíamos notado cada día más ausente de su personalidad histriónica. Katharine Hepburn, que hace el papel de Sidney, acierta plenamente en su interpretación. Billie Burke, transmite con mucha fidelidad el carácter de Meg.

En general la película está bien tratada, aunque siempre bajo la forma teatral, con ritmo un poco lento y largos diálogos.

Francisco ICHASO

NOTAS

HOMENAJE A GONZALEZ MARIN, EN EL «PRINCIPAL»

José González Marín, que recibirá esta noche en el «Principal» un merecido homenaje.

González Marín, actuará dos veces hoy en «La Comedia». A las 3 y cuarto dará una matinée en la que recitará versos de Manuel Machado, Rafael Alberti, Ramón Pérez de Ayala, Angel Lázaro, Fernando Villalón, Gustavo Sánchez Galarraga, etc.

Rigen para esta mantinée precios a base de $0.60 la luneta y $0.40 y $0.30 la butaca.

En la función de las 9 y 15 será el homenaje organizado por un grupo de admiradores de González Marín.

Después de dos sesiones de poemas escenificados, se desarrollará el siguiente acto de «variedades»:

1.—Conjunto Típico «Encanto», con su cantante Hilda Salazar; 2o.—Versos, dedicados a González Marín, Gustavo Sánchez Gallarraga. 3.—Luces de la Ciudad (Monólogo) Regino López; 4.—Aires nacionales, Orquesta Hermanos Le-Batard. 5.—Los Mantones, Teresita España; 6.—Nan-Nan. Imitación de González Marín por Gaspar Betancourt. 7.—Aires Flamencos, Teresita España. 8.—Como nació la Poesía (Monólogo), Sergio Acebal.

«GRAND HOTEL» TRIUNFA EN EL «ENCANTO»

Debido a la insistencia del público por ver la película «Grand Hotel», la empresa se ha visto obligada a continuar las exhibiciones de esta magna cinta. Hoy se exhibirá en función continua, comenzando a la una en punto y debido a lo largo del programa, donde también se incluye la «Sinfonía Loca», en colores, titulada «El Rey Neptuno». Las tandas comenzarán a la una y cinco, tres y veintiseis, cinco y cuarenta y ocho, siete y cuarenta y dos y diez de la noche la última exhibición.

«Grand Hotel» es la historia de una mujer que, hastiada de la vida no se atreve a embriagarse en lo único que, en verdad, su alma ansía... un verdadero amor, cuando a su lado surge inesperadamente un hombre que ha de enajenarla con sus besos y hacerla olvidar su modalidad nostálgica en un abrazo que se hace eterno. Otra mujer, más superficial, que buscaba los goces de la vida en frívolas aventuras, también es presa del apasionamiento de aquellos besos... luego, el crimen y un desenlace tan humano y perfecto que ha inmortalizado a la autora de este argumento.

Greta Garbo, John Barrymore, Joan Crowfard, Lionel Barrymore, Wallace Beery, Lewis Stone y Jean Hersholt, tienen a su cargo los principales papeles de «Grand Hotel».

HOY FAUSTO
MATINEE DE 1 A 5
"VICTIMAS DEL DIVORCIO"
John BARRYMORE
ATRAPANDOLOS VIVOS
Película de fieras
MIEDO DE HABLAR
ERIC LINDEN Y SIDNEY FOX
Conjunto Típico "ENCANTO" con HILDA SALAZAR
"ENTRE COMICOS" Comedia
"BEBES DEL BOSQUE" Cartón en Colores
LUNETA 40¢ NIÑOS 20¢
5½ - 7½ - 9½

en VICTIMAS del DIVORCIO
O LA SONATA del LOCO
CONJUNTO TIPICO "ENCANTO"
LUNETA 40¢
RKO Radio
SABADO 21
"EN LA NOCHE DE JUNIO 13"
con CLIVE BROOK

HOY CAMPOAMOR 1 A 5½
LA MEJOR MATINEE DE LA HABANA
Noticiario Comedia Cartón
EL CASERON DE LAS SOMBRAS
The OLD DARK HOUSE — con KARLOFF y GLORIA STUART
— 5½ 7½ 9½ — ULTIMAS EXHIBICIONES DE ROBINSON CRUSOE Douglas FAIRBANKS
Douglas FAIRBANKS en la original comedia
ROBINSON CRUSOE con MARIA ALBA
LOS DE ABAJO — DOWN STAIRS — con John GILBERT - Paul LUKAS - Virginia BRUCE - Olga BACLANOVA
LUNES
La preciosa producción WARNER con ANN DVORAK DAVID MANNERS
A MEDIA VOZ — CROONER —
PRONTO JOSE MOJICA en EL CABALLERO DE LA NOCHE

DOS MATINEES Y FUNCION NOCTURNA EN EL «PAYRET»

Hoy darán en Payret Alegría y Enhart sus últimas matinées. A la una la matinée de los niños con un programa excepcional en el que figuran los cuadros bellísimos de la revista «México Canta» terminando con la revista infantil de Alegría y Enhart con actos de Circo y además el «sketch« de los héroes de las leyendas de los Magazines sin faltar Ramona y Don Pancho, etc. y los negritos de Carteles.

Los precios de esta matinée son: Palcos $3.30; lunetas 50 centavos, butacas 40 centavos, tertulia 15 centavos y paraíso 10 centavos.

A las 4 y 30 será la Matinée Española con la Fiesta de los Mantones. Concurrirán las modelos de las casas de modas luciendo ricos pañolones de Manila, las damas lucirán sus mantones en las barandas de los palcos.

«Seda y Oro», revista que es la sensación teatral del año, se presentará con una corrida extraordinaria con toros de la ganadería de Candelaria.

Para esta matinée rigen precios también populares: todas las lunetas a 60 centavos; las butacas cincuenta; los palcos principales, $3.30.

Enhart, el cómico favorito de los niños.

Por la noche, en función popular, se presentarán dos revistas por el mismo precio: «México Canta» y «Seda y Oro», lidiándose otro toro.

Los precios, por la noche, son a base de sesenta centavos la luneta.

EXITO DE «ASI ES MEXICO», EN EL «NACIONAL»

Roberto Soto, el gran actor mexicano triunfó anoche rotundamente en el Nacional. El público no se cansó de aplaudir un solo instante.

Si los aplausos para Roberto Soto fueron muchos, no escasearon para Consuelo y Salvador Quiróz, que cantan multitud de corridos y canciones, para Eva Beltri, que demostró ser una bailarina excelente, para Amelia Wilhelmy, para el tenor Ibarguen, para las hermanas Ruanova, Carmen Godoy, Fernando Soto, Díaz, Pastor, etc. También llamó poderosamente la atención el conjunto de vicetiples, precisas en sus evoluciones.

La obra elegida fué, como se sabe, «Así es México», de los autores Carlos M. Ortega y Pablo Prida, con música de Federico Ruiz. Es una «suite» por las distintas regiones mexicanas, llena de luz y de color.

El decorado, de Aurelio G. Mendoza, fué una fiesta para los ojos, así como los trajes, diseñados por Pena, envolturas artísticas para los bellos cuerpos de las artistas mexicanas.

Hoy, a las dos de la tarde, a las 5 y 30, en tanda elegante y a las 9 de la noche volverá a representarse «Así es México».

«FAUSTO»: UNA INTERESANTE MATINEE

Una monumental matinée ofrece hoy el «Fausto» y será necesario llegar temprano para encontrar asiento.

A la una en punto dará comienzo la matinée con cartón, noticiero y variedad, «Atrapándolos vivos», la estupenda película de fieras; «Víctimas del divorcio», «La sonata del loco», por John Barrymore, Katharine Hepburn y Billie Burke; «Miedo de hablar», sensacional drama de pistoleros, presentación del conjunto artístico «Encanto», con su cantante Hilda Salazar y el cartón «Los bebés en el bosque».

Precio:, luneta, 40 centavos y niños, veinte.

En los turnos preferentes de 5.30 y 9.30, noticiario, cartón, variedades y la joya RKO Radio «Víctimas del divorcio». En los intermedios presentación del conjunto típico «Encanto».

Precios: luneta, 40 centavos. Niños, a todas horas, 20 centavos.

Hoy, a las diez de la mañana, función especial a beneficio de los empleados con un interesante programa: «La Venus Rubia», con Marlene Dietrich, canciones por María Cervantes y presentación de la orquesta «Ensueño». Luneta, 40 centavos.

John Barrymore, intérprete de «Víctimas del Divorcio», película estrenada ayer en el «Fausto».

GACETILLAS

MAXIM.—Chandú.

Presenta hoy en sus turnos de matinée de 1 p. m., tanda de 5.15 y función corrida desde las 8.30 un grandioso programa. En la matinee se exhiben tres grandes producciones: CHANDU, cuyos protagonistas principales son Edmund Love y Bela Lugosi; MAMA, la deliciosa producción toda hablada en español e interpretada por Catalina Bárcena; y el soberbio Oeste EL TEMERARIO por Geo O-Brien, así como también el episodio número 5 de EL MISTERIO DEL CORREO AEREO, revistas y comedias. Precios: damas y niños 10 centavos; caballeros 10 centavos. En los turnos de 5.15 y 8.30 se exhiben CHANDU por Edmund Love y Bela Lugosi; MAMA, hablada en español, por Catalina Bárcena, episodio revistas y comedias. Precios de la tanda: 10 centavos todos. Noche :Caballeros 15; damas y niños 10 cts.

CARTEL DEL DIA

POR LOS TEATROS

NACIONAL: A-3730.—A las 2, a las 5.15 y a las 9, «Así es México», por la Compañía de Roberto Soto.

PAYRET: A-7157.—A la 1, matinée infantil. A las 4, «Seda y oro». A las 9, «México canta» y «Seda y oro..

PRINCIPAL: A-6737.—A las 3.30: Recital de González Marín. A las 9.15: Homenaje a González Marín, tomando parte Sergio Acebal, Regino López, Sánchez Galarraga, etcétera.

MARTI: A-1851.—A las 3.15: «La Habana en el 1950» y «María La O». A las 8.45, «María La O». A las 10.30, «La Habana en el 1950.»

POR LOS CINES

CAMPOAMOR: A-7054.—Matinée: Comedias, «El caserón de las sombras», «Robinson Crouse» y «Los de abajo.» Tandas elegantes: »Robinson Crusoe», con Douglas Fairbanks.

ENCANTO: A-4433.—A todas horas: «Grand Hotel», con Greta Garbo, John Barrymore, Joan Crawford, Wallace Beery, Lionel Barrymore, etcétera.

FAUSTO: A-4321.—Comedia, «Atrapándolos vivos», «Víctimas del divorcio», «Miedo de hablar» y Conjunto típico. Tandas elegantes: «Víctimas del divorcio» y Conjunto típico.

RIALTO: M-1831.—«Arsenio Lupín», «El amor no muere» y episodios.

RIVIERA:: F-2040.—«El último vuelo», «Doctor X», «El temerario» y presentación de Eugenia Zúffoli y orquesta.

NEPTUNO:« M-2785. — Comedia, episodios, «Atrapándolos vivos», «Piernas de perfil» y presentación de Roberto Rey y su osquesta.

REGINA: M-1407.—«Arsenio Lupín», «El amor no muere» y episodios.

TRIANON: F-2403.—«Atrapándolos vivos», «La hacienda misteriosa» y «Luces peligrosas.»

OLIMPIC: F-6263. — «Justicia», «Las calles de New York», y «La última emboscada».

VIVES: F-5995.—«Letty Linton, mujer voluptuosa», «Una cana al aire» y «El errante.»

TOSCA: I-3099.—«Piernas de perfil» y «Obstinación. »

VERDUN: A-9206.—«Letty Linton, mujer voluptuosa», «Bajo el cielo de Shanghai» y «El temerario.»

INGLATERRA: M-5527.—«Doctor X», «Voluptuosidad» y «La tierra del diablo.»

WILSON: U-5863.—«El Doctor X», «La tierra del diablo» y «Las tentadoras.»

BERNDES: FO-9375.—«Los destructores», «Ay, que me caigo» y «La horda conquistadora.»

UNIVERSAL. — «Atrapándolos vivos», «Por qué se casan las mujeres» y «Tendiendo la línea.»

CUBA. M-8970.—«Lettl Linton, mujer voluptuosa», «Cuando hace falta un amigo» y comedias.

VIOLETA.—M-1891.

ROJO: M-3081.—«Ave del paraíso», «Matrimonio de conveniencia» y «El guapo de Cayena.»

«MARIA LA O», TARDE Y NOCHE, EN EL «MARTI»

Para la matinée de esta tarde, a las tres, se anuncia la zarzuela de Galarraga y Lecuona, titulada «María la O», cantada por Caridad Suárez y Arturo Vila. En la primera parte de esta matinée, «La Habana en el 1950», revista futurista, original de Carlos Robreño, con música del maestro Rodrigo Prats.

Por la noche, a las 8 y 45. «María la O».

A las 10 y 30. «La Habana en 1950».

Los precios, tanto para la matinée como para las funciones nocturnas, son como siempre. 30. 20 y 10 centavos.

Mañana, lunes popular. Dos obras por el precio de una.

El martes, estreno del juguete cómico-lírico en un acto, dividido en cinco cuadros, original de Ruper Fernández, con música del maestro Rodrigo Prats, ttiulado «El pobre Alfredo».

En ensayo, «Las siete capitales del pecado», de Aurelio G. Riancho, con música de Eliseo Grenet.

Próximamente. «El Pirata».

GRAN MATINEE EN EL «CAMPOAMOR»

Comenzando a la una en punto, se ofrece una estupenda matinée con Noticiario, comedia, cartón del Ratón Mikito, la emocionante producción «El caserón de las sombras», por Eric Linden y Dorothy Jordan, la movida cinta «Robinson Crusoe», con Douglas Fairbanks y por último, «Los de abajo», con John Gilbert, Paul Lukas, Virginia Bruce y Olka Baclanova.

Ann Dvorak en «A media voz»

En los turnos elegantes de tarde y noche se exhibirá por última vez «Robinson Crusoe».

Mañana, estreno de la preciosísima producción «A media voz», con la bella artista Ann Dvorak y el nuevo actor David Manners. Hace algún tiempo, los héroes del cinema eran los enemigos más crueles que los maridos tenían, pues eran contrincantes intangibles, contra cuya idealidad ellos nada podían; hoy, los trovadores que saturan el ambiente del hogar con románticas melodías, son astutos ladrones que se roban la paz del alma de las esposas ingénuas. Vea lo que ocurre en esta película titulada «A media voz», y se convencerá de cómo es cierto lo que decimos.

LA FUNCION DEL MIERCOLES, EN EL «PAYRET»

Una gran función extraordinaria se organiza para el miércoles, día 18, en el teatro Payret, último día de actuación de la Compañía de Alegría y Enhart en este teatro.

El interesante programa que se ha preparado estará a cargo de los más destacados artistas que en la actualidad actúan en los teatros habaneros, como Eugenia Zuffoli, las Hermanas Ballesteros, Raquel Rodrigo, Luisa María Morales, José González Marín, Manuel Rousell, Roberto Rey, etcétera.

Además, el notable tenor Mariano Martínez y la aplaudida tiple Teresita Rojas, cantarán el primer acto de la zarzuela «Marina», así como se representará el cuadro de la corrida de toros de la revista «Seda y Oro», donde se lidiará un toro bravío de la acreditada ganadería de Candelaria.

Las localidades para esta función pueden adquirirse a precios populares en la contaduría del teatro o separarse por medio del teléfono A-7157.

Hoy en Payret matinée infantil a la 1½
Matinée española a las 4½

A las cuatro y media se celebra en Payret la matinée española con la fiesta del mantón y la mantilla. Las damas lucirán en los palcos los ricos pañolones de Manila. Se representará la revista taurina "SEDA Y ORO" con la corrida de toros.

Las lunetas sólo cuestan 60 cts. y las butacas 50 cts., tertulia 20 y paraíso 15 cts. Por la noche se representarán dos revistas "SEDA Y ORO" y "MEXICO CANTA" por el mismo precio popular de 60 cts. luneta.

A LA 1 HABRA UNA MATINEE INFANTIL CON "LA REVISTA INFANTIL" A 50 cts. LUNETA

GACETILLAS

NEPTUNO.—Atrapándolos vivos.

Un programa monstruo en la matinée de 1 a 5 p. m. en Neptuno comenzando con El Barco del Pecado, por Mary Astor. Atrapándolos Vivos, la mejor película de fieras Los Salvadores par Stan Laurel y Oliver Hardy. Estreno de Piernas de Perfil, por Buster Keaton y el episodio 5 de la serie Misterios de la Selva. titulado Caverna Misteriosa 25 cts los mayores y 20 cts los niños. En tanda doble a las 5 y 15 Atrapándolos Vivos y Piernas de Perfil, por Buster Keaton. Por la noche a las 8 p. m. el episodio y Los Salvadores y a las 9 en punto comienza el programa especial con dos atracciones Atrapándolos Vivos, la más emocionante película que se ha filmado en las Selvas y Piernas de Perfil, una super-comedia de Buster Keaton 30 cts toda la función. El jueves y viernes Polly la Chica del Circo, por Clark Gable y únicas actuaciones de Rosita y Conchita Ballesteros estrellas de cine y bailarinas.

RIVIERA.—La Zuffoli y El doctor X.

En la matine de la 1.15 se estrena Doctor X, por Lee Tracy El Temerario, por Richard Talmadge El Ultimo Vuelo, por Richard Barthelmess El misterio del Correo Aéreo, revista y comedia. A las 8.15 El Ultimo Vuelo. A las 5.15 y 9.45 Ultima presentación de Eugenia Zúffoli con la Orquesta Ensueño, con el siguiente programa: San Luis, blue, La Madrileñita, Carita Linda, Santa son Enamorada y Cuando me vaya. Poesías X Salomé y El Amante de la señorita, también se exhibe El doctor X. A las 5.15 luneta 30. Noche antes de las 9 luneta 30 y después 40.

Mañana lunes, Doctor X y El Marido Comprado. El martes presentación de las Hermanas Mezquida, y estreno de la producción Matrimonio de Conveniencia, por Irenne El 18 y 19 Y lo llaman pecado, por Loretta Young.

TRIANON.—Atrapándolos vivos.

En la matinée de la una, revista, comedia, Atrapándolos Vivos, película de fieras, Luces Peligrosas, por Luis Wolheim, una cinta de los muñequitos y La Hacienda Misteriosa, por George O-Brien. Mayores 30 centavos, Niños 20. En las tandas de 5.15 y 9.45 revista, muñequitos y la sensacional producción Atrapándolos Vivos. A las 8.30 George O-Brien en La Hacienda Misteriosa. Mañana mujeres del jurado, por Edna May Oliver y Atrapándolos Vivos. El miércoles El doctor X, tremebunda.

REGINA.—El amor no muere.

Desde la una en punto empieza la matinée de hoy en Regina con una revista, una comedia, el episodio 9 de Héroes del Progreso la joya Metro El amor no muere, por Norma Shearer y Frederick March y Arsenio Lupin, por Los Hermanos Barrymore. Los precios son de 20 centavos, los mayores hasta las 7 y media 30 después de esta hora, niños 10 cts. Mañana El amor no muere. el martes Y Le llaman pecado. Pronto Robinson Crusoe. El miércoles. Un cartón en colores, estreno.

RIALTO.—El amor no muere.

A la una y media en punto empieza una colosal matinée con el siguiente programa. Una revista, una comedia titulada Los Enamorados. El amor no muere, sublime producción por Norma Shearer y Frederick March. Arsenio Lupin, por los Barrymore. El episodio 9 de la serie Héroes del progreso. Los precios son de 20 centavos hasta las 7 y media y 30 los mayores después. Mañana El amor no muere. Martes Y le llaman pecado. Pronto Robinson Crusoe. Miércoles Un cartón en colores.

VIVES.—Una mujer voluptuosa.

Interesante película exhibe hoy este gran cine de la calle B y 27 en el Vedado, matinée, tanda y noche. Comedia y Revista. Colosal producción Una mujer Voluptuosa de Joan Crawford. Sublime film de gran argumento El errante, por William Farnum. En matinee solamente Una cana al aire, en español, por Charles Chase. Mañana magistral programa.

OLIMPIC.—Regia matinée.

Una grandiosa matinée, dedicada a los niños, exhibe este simpático cine del Vedado, comenzando a la 1.30, con una variedad en colores, titulada «Mexicana». La soberbia producción Justicia, de Walter Huston, y Anita Page, revista metrotone. Linda comedia. El precio de Perrona. Maravillosa film Las calles de New York, por Buster Keaton emocionante cinta La última embosada de Toom Keene. A las 5.15 Justicia, a las 8.15 Las calles de New York.

WILSON.—El doctor X.

Este cine situado en Belascoain y San Rafael, cuenta con un regio programa en sus tandas de 1 a 7, niños 10 cts, mayores 15; y de 8.30 a 11.30 mayores 20 cts, niños 10. En matinée y noche, la variedad en colores Revista de niños. La linda comedia un Hijastro de Cuidado, El cartón La multitud Ronca, La super producción El doctor X, por Fay Wray y Lee Tracy. Sublime film La Tierra del Diablo, por Tyler y Julian Rivero, colosal producción Las Tentadoras, por Marian Marsh y Warren William. A las 5, la comedia la Variedad el cartón y El doctor X

CUBA.—Letty Lynton.

Soberbia matinée en este simpático cine, de la calle de Suárez, comenzando a la una, con revista, comedia en dos partes Tiempo de Crisis, por Charles Chase. Variedad en la pantalla, por Bernardo de Paz, cartón de muñequitos en colores, Juguetes de Navidad. Estupenda cinta Cuando hace falta un amigo, de Jackie Cooper. Estreno de la extraordinaria film Letty Lynton, Mujer Voluptuosa, de Joan Crawford, Nils Asther y R. Montgomery. A las 5 Juguetes de navidad, Cuando hace falta un amigo, y Mujer Voluptuosa. A las 8.15 función corrida todo el programa de la matinée. Luneta, matinée y tanda, caballeros 20 cts, damas y niños 10 Por la noche, caballeros 20, damas 15 y niños 10

VERDUN.—Bajo el cielo de Shanghai.

Una película de Richard Talmadge que lleva por título El temerario y donde se ven mil emociones, la espléndida película donde se contemplan los insondables misterios del lejano Oriente. Bajo el cielo de Shanghai, por Lila Lee, Jack Holt y Ralph Graves, y la bellísima film todo un poema con argumento lleno de interés titulada: La mujer Voluptuosa por Joan Crawford y Nils Asther, con Robert Montgomery. Episodio de la serie Héroes del progreso, por William Desmond, variedades, cartón comedias revistas etc., harán la matinée más atractiva de la Habana. Precios para esta matinée: Damas y niños diez centavos, caballeros veinte centavos. A las 5.15 (pasando desde las 4) Todos diez centavos. Y por la noche Bajo el cielo de Shanghai. La mujer Voluptuosa El episodio, comedias, etc., mayores veinte centavos y los niños diez centavos.

BERNDES.—Grandiosa matinée.

Hoy monumental matinée de 1.30 a 5, especial para niños, comenzando con Paramount News. Linda comedia Los destructores. El cartón «Campanas de matrimonio» graciosa cinta, de grandes risas, ¡Ay que me caigo! del colosal cómico Harold Llyod. Suntuosa producción La Horda Conquistadora, por Richard Arlen. Luneta 10 cts, tertulia cinco. A las 5.30 y 8.30 ¡Ay que me caigo! y la interesante film Amame esta noche, de M. Chevalier, comedia y revista. Mañana Y lo llaman pecado.

UNIVERSAL.—Atrapándolos vivos.

Un verdadero acontecimiento ayer con el estreno de esta película, la más grandiosa colección de fieras salvajes, la que vuelve a exhibirse en sus tandas de 1 a 6 y de 6.15 a 11, luneta 20 cts. Da comienzo con comedia y revista. Atrapándolos vivos, de Franck Buch, explicada en español. Simpatiquísima film Por qué se casan las mujeres, de Jack Holt. interesante comedia. Tendiendo la línea, de Tom Mix, mañana, Bajo el cielo de Shanghai.

INGLATERRA.—El doctor X.

Colosal programa anuncian los carteles de este cine de San Rafael y Consulado, en sus tandas de 1 a 6, todos 10 cts y de 6 a 11.30 mayores 20 cts y niños 10. En matinée y noche, la variedad en colores Las muñecas de Papel. Comedia Tres padres y Huérfano. Cartón El chico del carnicero. Regia producción El doctor X, por Fay Wray y Lee Tracy. Colosal film La Tierra del Diablo, por Tom Tyler y Julian Rivero, sorprendente producción Voluptuosidad, de Kay Francis y William Powell. A las 5, la comedia, y la variedad el cartón y El doctor X.

M.E.C.D. 2016

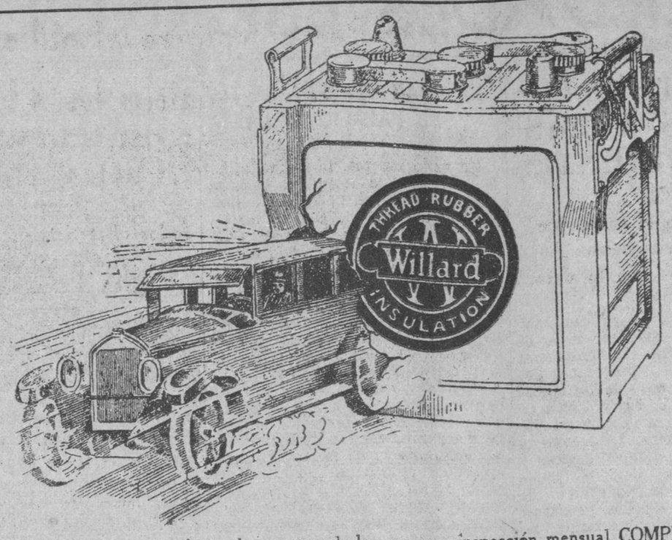

Garantice el funcionamiento de su acumulador con una inspección mensual COMPLETAMENTE GRATIS. — Servimos todas marcas y vendemos WILLARD.

R. V. WATERS, Administrador.

ELECTRICAL EQUIPMENT COMPANY
(La Casa Willard)

GALIANO, 29. TELEFONOS: M-4703 y M-9442.

MUSICA Y MUSICOS

ARMINDA SCHUTTE CON LA SINFONICA

En el Auditorium celébrase hoy a las diez de la mañana, el concierto mensual de la Orquesta Sinfónica, bajo la dirección del maestro Gonzalo Roig.

Ofrece esta audición el poderoso aliciente de la presentación de Arminda Schutte, aplaudida pianista, discípula brillante que fué de Flora Mora, quien ejecutará por vez primera en Cuba el Concerto en La menor op. 17 de Ignace Jan Paderewski, el genial pianista.

El programa en su integridad es el siguiente:

I

Russian y Ludmilla, Obertura, Glinka.

Siegfried. (Idilio.) Wagner.

Orquesta Sinfónica.

Concerto en La menor op. 17, Paderewski.

I.—Allegro. II. Romanza. III. Allegro molto vivace. (Primera audición en Cuba) Solista: Arminda Schutte.

II

Romanza sin palabras, Bonachea. (Primera audición en Cuba.)

El Príncipe Igor. (Danza número 17.) Borodine.

Concierto llamado a obtener éxito notable.

EL CONSERVATORIO NACIONAL HUBERT DE BLANCK

Esta institución, fundada en 1885, ha venido efectuando exámenes de Piano y Solfeo durante los meses de diciembre y lo que va de enero con gran éxito. Entre los alumnos examinados figuran cuatro religiosas del colegio La Inmaculada, incorporado al Conservatorio, cuyos nombres son: Sor Matilde Moraleda, Sor Mercedes Solís, Sor Isabel Campos y Sor Salvadora Nepomuceno.

Entre las alumnas examinadas en el Conservatorio figuran Herminita Pareira y Gómez Colón, Olga Seiglie y Montoro, Sylvia Guiral, María Antonia Remírez, María Josefa Aguiar, Caridad López Serrano, María Luisa Dueñas, Olguita González, Pilar Bello, Sylvia García, Graciella Ruiz, Isabel Fernández, Agustina Alonso, Margarita Heres, Natura Pou, Zeida Masot, Emma Alón, Delia Fernández, Margarita González, Gisela Valdés, Ofelia Baragaña, Marcella Petain, Margarita Silvestre, Teresa Urraste, Mirta Vilarrello y los señores Edward Kirkland y Braulio González.

También la sucursal del Conservatorio de Blanck en el Vedado, que dirige expertamente la señora Rafaela Serrano examinó con éxito a las alumnas Olga y Oria Maduro, María Antonieta y Rosa Marina Pérez, Georgina Losa Carrillo, Josefina Salas, Carmen Suárez y Lucrecia García.

Los ejercicios públicos de Grados Elementales tendrán lugar el lunes 30 del mes actual, a las cinco de la tarde, para mostrar en ellos los progresos obtenidos por las alumnas de los cursos citados. Los correspondientes a los grados superiores, se efectuarán en el mes de febrero.

La Orquesta Filarmónica prepara su concierto del cuarto mes con la presentación de Manuela Jiménez, pianista germano-cubana, hija de Lico Jiménez, quien interpretará al piano las Variaciones Sinfónicas de César Frank, acompañada por la orquesta bajo la dirección de Amadeo Roldán.

Los Estudios Sinfónicos de Lico Jiménez y dos obras para piano del mismo autor integran asimismo el programa que terminará con la Bacanal (primera audición) y la obertura de Tannhauser de Wagner.

N. B.

PERLAS
VALIOSÍSIMAS
son los dientes con que la Naturaleza ha dotado a usted; perlas de más precio que las que guarde en sus cofres el joyero. Cuídelos, conserve la belleza y la blancura de sus dientes con la
PASTA DENTIFRICA
EUTIMOL
PARKE-DAVIS
que mata los gérmenes de las caries dentales en 30 segundos y ayuda a los fluídos naturales de la boca a hacer su trabajo: limpiar y mantener los dientes en buenas condiciones. Al recibo del cupón adjunto le enviaremos una muestra de EUTIMOL para que la pruebe por una semana.

PARKE, DAVIS & CIA. (Depto. 201)
Apartado 1273, Habana
Deseo me envíen una muestra de Eutimol.
Nombre
Dirección
Ciudad
Estado
CUPÓN
D. Eme.

Desplome de Precios

VAJILLA FRANJA AZUL PRUSIA 57 PIEZAS
$7.00

ALUMINIO
CALIDAD DOBLE
OLLAS de 3 litros, a . 50 cts.
OLLAS de 4 litros a . . 60 cts.
OLLAS de 5½ litros a . 70 cts.
OLLAS de 7 litros, a . . 90 cts.
OLLAS de 9 litros, a . . 1.25

Loceria y Cristaleria
"LA MARIPOSA"
GALIANO 56
Entre NEPTUNO y CONCORDIA
TLF. M-6127
Envios al interior con flete adicional
LA CASA QUE MAS BARATO VENDE

Dr. ANTON LUTZ
Oculista
Vedado, Calle DOS y 23
Teléfono F-4995

FABRICAMOS DE ENCARGO TODA CLASE DE LAMPARAS
SOLICITE PRECIOS
ALADINO
GRAL. CARRILLO 72 HABANA

Viajeros de los Omnibus

OMNIBUS DE CAMAGUEY

Salidas diarias frente al Hotel Saratoga. Prado y Dragones

Turno de las 5 de la mañana. Pullman Mack número 12.

Como siempre que le toca su turno de salida a este lujoso y predilecto coche, va para el interior con todos sus asientos ocupados. En primer término anotamos el nombre de la distinguida señora Rosaura Pedreira, que se dirige a Santiago de Cuba; con tickets de regreso para dicha capital oriental van las encantadoras señoritas Clara y Emelina Campa; de viaje para Guantánamo tomó su asiento hasta Palma Soriano el señor Pablo Casademont; a Holguín el señor José García y para el mismo lugar el señor Julio Batista en unión de su sobrina la bella señorita Nenita Batista. El señor Miguel C. Echenique a Bayamo; doctor Peláez y señora que regresan a Camagüey; Mr. Thomas Hajes con ticket también para Camagüey; el joven José R. Peláez a Santa Clara; señor Alfredo Valdés y señora a Placetas; los distinguidos jóvenes Federico Cardona y doctor Ricardo Machín a La Esperanza; señora Caridad Vélix hasta Santa Clara, donde tomará el rápido para Cienfuegos, y otros muchos que lamentamos no poder reseñar porque el espacio con que contamos es relativamente corto y nos lo impide.

Turno de las 7 y 30 a. m. Pullman número 4.

Van en este rápido coche para Ciego de Avila los señores José Luis Díaz y Antonio Medero y su distinguida esposa; el señor Luis Paganeto a Camagüey; la distinguida señora Adela Sánchez a Cascajal y para Placetas los hermanos P. y M. Suárez.

A las 12 y 30 p.m. Pullman Mack número 6.

Sin asientos disponibles salió este elegante coche iniciando su viaje hasta Camagüey a su hora exacta. He aquí los nombres de algunos de sus distinguidos ocupantes: doctor Carlos Mendiola, señores Mariano Rodríguez y José Valdés, con boletos para Camagüey; también a Camagüey se dirigen los distinguidos matrimonios César García y señora y Claudio Miers y señora; para Santa Clara la elegante señora del doctor Venegas, la señorita Pastora Rojas y los señores Horacio Díaz, Angel Hernández e Ignacio Zayas. Señor Lorenzo López a Colón, Antonio Sánchez a Perico; Arturo Iturralde a Ciego de Avila; Juan Clavijo a Placetas y nuestro administrador señor Juan García Rodríguez, a Camagüey.

Conserve su Cutis Hermoso

USANDO POLVOS "CAMPOS DE AMOR"
De exquisito perfume, muy adherentes y exentos de materias que perjudiquen la belleza de su cutis.
Exíjalos en todas partes, rechace las imitaciones. No acepte otras marcas en sustitución, y piense antes en conservar su cutis terso y suave y así conservará la ilusión de su amador.
DRIALYS

Crónica Habanera

(Viene de la página CINCO)

LA EXPOSICION CARAVIA

Ante una numerosa y selecta concurrencia habló ayer tarde en el Lyceum, el culto y conocido periodista Jorge Mañach, para inaugurar la exposición de nuestro compañero Enrique Caravia y presentar al distinguido artista.

Un conjunto magnífico de obras presentó Caravia en su exposición, que resulta en extremo interesante. A continuación ofrecemos el catálogo completo:

España

1.—Lagarteranas bordando (Lagartera). Oleo.
2.—Viejo lagarterano. (Lagartera). Oleo.
3.—Puente de San Martín. (Toledo). Oleo.
4.—Plaza de Santo Domingo el Real. (Toledo). Oleo.
5.—Puerta de Cambrón. (Toledo). Oleo.
6.—Plaza de Santo Domingo el Real. (Toledo). Oleo.
7.—Puerta Nueva de San Martín. (Toledo). Oleo.
8.—En Oración. (S. del Mar). Oleo
9.—Plaza de Santillana del Mar. (S. del Mar). Oleo.
10.—Claustro de la Colegiata. (S. del Mar). Oleo.
11.—Calle. (S. del Mar). Oleo.
12.—Burrito. (Estudio). Oleo.
13.—Alrededores de Madrid. Apunte.
14.—La Moncloa. Apunte.
15.—La Gitana. Dibujo.
16.—La Gallega. Dibujo.
17.—Gitana. Dibujo.
18.—Lagarterana. Dibujo.
19.—Gitanillo. Dibujo.
20.—Arco de la Sangre. Aguafuerte.

Italia

21.—Tránsito. Oleo.
22.—Trattoria Caravia. Oleo.
23.—Mercado de Asissi. Oleo.
24.—Desnudo en blanco. Oleo.
25.—Desnudo en rojo. Oleo.
26.—Retrato del escultor E. Navarro. Oleo.
27.—Basílica de San Francisco de Asissi. Oleo.
28.—Piazza del Popolo desde el Pincio. Oleo.
29.—Naturaleza Muerta. Oleo.
30.—San Pedro. (Roma). Apunte.
31.—Iglesia de la Trinita del Monti. (Roma). Apunte.
32.—Iglesia de la Trinita dei Monti. (Roma). Apunte.
33.—Paisaje de Asissi. (Roma) Apunte.
34.—Paisaje de Viterbo. Apunte.
35.—Panchito. Dibujo.
36.—Iglesia de Santa Clara. (Asissi). Dibujo.
37.—Iglesia de Santa Clara. (Asissi). Dibujo.
38.—Puente Fabricius. Aguafuerte.
39.—Castillo de San Angelo. Aguafuerte.
40.—Basílica de San Francisco de Asissi. Aguafuerte.
41.—Iglesia de Roma. Aguafuerte.
42.—Campo dei Fiori. (Mercado Romano). Aguafuerte.
43.—Campo dei Fiori. (Mercado Romano. Aguatinta.

Francia

44.—La Rumba. Oleo.
45.—Retrato de Mlle. Rence Claire. Oleo.
46.—Retrato de Mlle. R. C. Cauthier. Oleo.
47.—Tejiendo. Oleo.
48.—Naturaleza Muerta. Oleo.
49.—La Pesca. (Boceto). Oleo.
50.—Puente «Neuf». Oleo.
51.—Puente «Marie». Oleo.
52.—Alrededores de Montmartre. Oleo.
53.—Techos de París. Oleo.
54.—La Senna. (Place St. Michel). Oleo.
55.—Orilla de la Senna. Apunte.
56.—Orilla de la Senna Apunte.
57.—Orilla de la Senna. Apunte.
58.—Orilla de la Senna. Apunte.
59.—Puente «Marie». Dibujo.
61.—Pasarela de Béthune (En destrucción. Dibujo.
62.—Descendimiento. Aguatinta.
63.—Barcas que reposan. Aguatinta.

Los salones del Lyceum, como habíamos previsto, se vieron llenos de público selecto.

Solamente podemos ofrecer algunos nombres de las numerosas damas que allí se reunieron:

Señoras: Mirelle García de Franca presidenta del Lyceum.

Pilar León de Camacho, Lilliam Mederos de Baralt, Dulce María Castellanos de Dolz, Renée Mesa de Weissbach, Mary Caballero de Ichaso.

Ofelia Dirube de López, Margarita Iñiguez de Pérez de los Reyes, Piedad de los Santos de Mazas, Elena Mederos de González.

Mercedes Cabañas viuda de Mederos, Caridad Godoy de González Ruiz, Maricusa Gorostiza de García Borbon.

Carmen Aróstegui de Longa, Julia A. de Messonier, Bebe Deschapelles de Rodríguez Molina, Lucía Horstman de Weiss, María Teresa Gineres de Villageliú.

Luisa Cortez de Ebra, Evangelina Figueredo de Cubas, Alejandrina San Martín de Peña, Rosita Dirube de García Bango.

Rosy Galiana de Girón, esposa del Cónsul de Guatemala.

Señoritas:

María Luisa Dueñas, Rita Longa, Mercedes, Julia y Mimí Muñiz, Olga Rodríguez Plasencia, Nena Castellanos.

Martha Ramos Izquierdo, Nena y María Cortez, Olga Albacete, Clotilde y María Haydee Isoba, Blanquita Rodríguez.

Lalú y Nena García, Clotilde Ortiz, Carmita Fernández, Emilita y Josefina Corzo, Matilde Eva Ortega.

Rosina Guastella, Josefina de la Cotera, Hortensia Lluch, Jossie Clotilde y Teresita Pujol, Angeles Tellaeche.

Piedad Mazas.

Juanitica Deschapelles, Carmelina Silverio, Loló Galbán, Maruca Muñoz, Ondina Dubrocá, Olga Menéndez.

Martha de Castro, Mimí Ardavín, Ofelia, Margot y Rita María Lozano, Ada Kouri, Margarita Berheau.

Pilila Camacho, Iris Odio, Publia y Nena Sardiñas, Josefina Dardet, Graciella Rodríguez Santos.

Estelita Fiallo, Teresa y Paulina De Beche, Nena Llerandy, Carmelina Silverio, Graciella Alfonso.

Gloria González Veranes, Blanquita, Victoria y Carmelina Menéndez Tomé.

(Continúa en la Página NUEVE)

HAY MUCHOS CAFES, PERO EXCELENTE EL DE
"El Caracolillo"
Por 30 cts. le enviamos una libra y 4 lbs. de azúcar.
ACOSTA Y COMPOSTELA.
TELEFONO M-5550

Se teme prescriban muchos miles de pesos por contribuciones, si no se dispone de personal suficiente

Las autoridades del Distrito Central afirman que no se pensó nunca en el traslado de las creches. Gobernación pide al Alcalde que abone los gastos de sostenimiento de las presas

Como quiera que se hace difícil el activar los procedimientos de apremios de los adeudos por todos conceptos correspondientes al año de 1929 a 1930, el Jefe de Impuestos, señor Amenabar, ha autorizado al jefe de la Sección de Apremios, señor Angel Bertemati, para que inicie nuevos expedientes con los antecedentes que obran en los estantes de la oficina, en los casos en que resulte imposible obtener los expedientes originales.

Se tiene interés en diligenciar los apremios del citado ejercicio económico de 1929 a 1930, por cuanto al llegar el último día del mes de junio entrante, prescribirán las contribuciones dejadas de cobrar de ese período.

De conformidad con esa iniciativa, se han preparado ya más de dos mil nuevos expedientes para notificar a los deudores; pero no se dispone de personal suficiente para ese trabajo, por lo cual puede asegurarse que prescribirán muchos miles de pesos por contribuciones de todas clases.

PAGOS DE RACIONES

La Secretaría de Gobernación se dirigió ayer al Alcalde, ordenándole disponga el pago de lo que debe el Gobierno Local por raciones a detenidos en la Cárcel o Vivac de la Habana y en la prisión preventiva para mujeres, de Guanabacoa, correspondientes al mes de diciembre último. En la Cárcel habanera, fueron 6,851 raciones a 17 centavos cada una, o sean $1,164.67; y en Guanabacoa, 991 raciones a 21 centavos cada una, con un total de $208.11.

TRASMISIONES DE DOMINIO

Ayer fueron inscriptos en la Secretaría del Impuesto Territorial estas trasmisiones de dominio: la señora María Josefa Ajuria y Hernández vendió al señor Alejandro Sánchez y García, en tres mil pesos, la casa Santa Amalia entre San Indalecio y Dolores.

El señor Arturo Estrada y Zayas vendió a la señora María Magdalena Gómez y Rodríguez, su casa de la calle M entre las de 15 y 17, Vedado.

PIDEN LA BANDA

La Secretaría de Agricultura participa al Alcalde que del 23 al 28 del entrante mes de febrero, se verificará en el Parque de la Exposición del barrio de Rancho Boyeros, Santiago de las Vegas, un certamen general de ganadería, ovicultura y agricultura, y pide el concurso de la Banda de música del Distrito Central, para que ofrezca dos conciertos los días y en las horas que sea procedente, en esa exposición.

EL TRASLADO DE EMERGENCIAS

Los señores Evelio Govantes, y doctor Machado Mena, jefe del Departamento de Fomento y el segundo secretario de la Administración en el D. C., visitaron ayer los edificios del Hospital de Emergencias y de Infancia, para estudiar si procede el traslado de las dependencias del antiguo Hospital Municipal, situado en lugar céntrico de la antigua Calzada de Carlos Tercero, para el otro local.

Se han producido protestas contra el anunciado traslado, pues los vecinos que discurren acerca de estas cuestiones opinan, que si por necesidad de economía deben de trasladarse dependencias del gobierno local instaladas hoy en casas alquileres a particulares, debe de buscarse una solución que no perjudica a los vecinos pobres, haciéndoles ir a consultas médicas situadas en lugares apartados de la población.

TERRENOS DETENTADOS

La Secretaría de Justicia ha trasladado ayer al Gobierno local la denuncia formulada por el señor Eduardo Pitaluga y del Pozo, acerca de que la Compañía de Fomento de la Víbora, está detentando el erario municipal, pues dispone de 6,806.67 metros cuadrados del reparto Santa Amalia, que, de conformidad con el acuerdo del Ayuntamiento que legalizó ese reparto, son de propiedad procomunal.

CONSUL DE COSTA RICA

Por la Secretaría de Gobernación se participa al Alcalde, que la Secretaría de Estado ha concedido exequatur de estilo a favor del señor Julio J. Morales Gómez, para que pueda ejercer como cónsul ad-honoren de la república de Costa Rica en la Habana.

NO HABRA TRASLADO DE CRECHES

Firmado por varias madres que tienen sus hijos en la creche número cuatro del Distrito Central, llegó ayer un escrito a poder del Alcalde, pidiendo que no se efectúe el traslado de esa creche.

Esta petición obedece a que se ha publicado por periódicos de la tarde que esa creche sería trasladada.

Acerca de este asunto declaran las autoridades distritales, que no se ha pensado en el traslado de ninguna de las creches que sostiene el gobierno local.

ERARIO DEL DISTRITO

Recaudación del día 13: Ejercicio Corriente, $5,684.62. Resultas, pesos 1,183.48. Gobierno de la Provincia $498.66.

Total en caja $84,805.16.

LICENCIAS COMERCIALES

Pidieron ayer licencia para nuevos comercios, Gumersindo B. Peláez, venta de petróleo en Ensenada y Vara del Rey Antonio Ribot, tienda mixta en Ayesterán y Lombillo; Leopoldo Padrón, carbonería en Concordia 153; Benjamín Gutiérrez, panadería en Guasabacoa y Compromiso; y José Martínez, ferretería en Monte 296.

LAS SENTENCIAS CONTRA CHOFERES

Ayer pasó el Jefe del Departamento de Gobernación del Distrito Central, señor Ambrosio Borges, una suplicatoria a los jueces de instrucción de la Habana, para que le envíen relaciones de los choferes que son sentenciados, a fin de determinar en cada caso si debe de procederse a retirarles el título que los capacita para ese trabajo.

No existe substituto para la
LECHE WARD
Proveemos leche para todos los usos.

Tip Top es el nombre para la producción de nuestra leche cruda de alta calidad, sana y nutritiva para los niños.
25 cts. por quart a domicilio.

Familia es el nombre de nuestra leche que recibimos de fincas cercanas a la nuestra, la cual filtramos, pasteurizamos y refrigeramos, siendo propia para uso familiar. Su precio es el más bajo a que es posible entregar buena leche.
15 cts. por quart a domicilio.

Glorificada hecha de leche certificada es el nombre de nuestra leche modificada, preparada especialmente para criar los niños. Es digerida facilmente porque su grasa está reducida al 2% y los glóbulos de grasa están disueltos por presión para prevenir que se coagulen en los estómagos de los niños. Es un verdadero envío de Dios para la madre que no puede criar a su bebé.
Se vende solamente en botellas especiales de 1/3 de quart a 15 cts.

Todos los Productos Lacteos de Ward son puros como el rocío de la mañana.

Patrocine nuestra vaquería si desea que ella continúe.
Su Alabanza es apreciada, pero sus órdenes son convincentes.
No demore más. — Telefonéenos su orden hoy.

Cremería de Ward
Véame en la finca
Merecemos ser su lechero.

¿Como es posible que una tortilla de cuatro huevos sea buena si tres de ellos están malos? Moraleja: use el huevo bueno - olvide los restantes.
TEL. F-3133

Sociedad Médico Quirúrgica
"Nuestra Señora del Pilar"
Fundada por los antiguos médicos del Centro Balear. SERVICIO DE CLINICA Y A DOMICILIO.
Clínica Propia. Laboratorio y Rayos X. Tratamiento de enfermedades médicas y quirúrgicas. A los socios del Centro Balear se les reconocen los mismos derechos.

MEDICOS:
Dr. Enrique del Rey . . . Cirujano
Dr. Valentín García . . . Medicina Interna
Dr. Joaquín Corbera . . . Medicina Interna
Dr. Rafael Peñalver . . . Cirujano Ortopédico
Dr. Carlos Valido . . . Vías Respiratorias
Dr. Rufino Moreno . . . Garganta, Nariz y Oidos
Dr. Marcelino Segurola . . . Vías Urinarias
Dr. Carlos Taquechel . . . Oculista
Dr. Diaz Betancourt . . . Partos
Dr. Díaz Padrón . . . Niños
Dr. José M. Busto . . . Enfermedades de piel y sífilis
Dr. Manuel Garcia . . . Anestesista
Dr. Pedro Beade . . . Medicina General
Dr. Santiago Segurela . . . Medicina General
Dr. Pedro Ramos Piloto . . . Laboratorio
Sr. Justo Corbera . . . Técnico de Rayos X
Belascoaín No. 98 Habana M-6655

"LA CASA SANCHEZ"

SAN RAFAEL Y AGUILA
MONTE FRENTE A «MARTE Y BELONA»
Viva mucho durmiendo bien, sobre colchones Flor-Seda Fabricación Especial. — Visítenos.

†

E. P. D.

El Señor

Manuel Alvarez Gayol

HA FALLECIDO

Y dispuesto su entierro para hoy domingo 15 de Enero, a las cuatro p. m., los que suscriben, su viuda, hermanos, sobrinos, parientes y amigos, suplican se sirvan concurrir a la Quinta Covadonga, para asistir a la conducción del cadáver al Cementerio de Colón, por cuyo favor les quedarán agradecidos.

Habana, 15 de Enero de 1933.

María Rubert Viuda de Alvarez y Belarmino Melchor (ausentes); José Julián Alvarez Gayol; Concepción y Verena Rubert; Manuel López; Josefina Morales; Manuel, Conchita y Carmita López Rubert; Antonio Fernández Alvarez; Guillermo Diez Alvarez; M. Alvarez y Co.; M. Sainz; Huerta y Hnos.; Claudio Piquero; Juan Mirabal; Manuel Junco Vila; Rvdo. P. Gayol; Adolfo Díaz; Dres. Agustín de Varona, Catasús y Betancourt.

NO SE REPARTEN ESQUELAS

M.E.C.D. 2016

Para un Cutis Perfecto
Use Cera Mercolizada

La belleza de su piel depende del cuidado diario que reciba. Cera Mercolizada es todo lo que la mayoría de las mujeres necesitan para conservar su piel siempre fresca y joven. Al acostarse, aplique ligeramente la crema en la cara y cuello. Esas imperfecciones como espinillas, palidez, brillo de la grasa y poros dilatados pronto desaparecen. La piel se vuelve suave, blanca y hermosa, se verá más joven. La Cera Mercolizada ayuda a descubrir la belleza oculta. **Saxolite en polvo refresca y vigoriza la piel.** Disuélvanse 30 gramos de Saxolite en polvo en un cuarto de litro de extracto de hamamelis y úsese como astringente. En todas las boticas y droguerías.

¿DESEA ENGORDAR?
¡¡SEGURO!! Tome
CARNOTAURO
(Taquechel)
Poderoso Reconstituyente
De venta en todas las Farmacias
Elaborado por la
DROGUERIA TAQUECHEL
OBISPO 27.- HABANA

FARMACIA
DROGUERIA
DE
"JOHNSON"
DE TURNO LOS LUNES
Obispo Nº 30 TELEFONO-A-2129.

LA MAYOR
35 EDIFICIOS
700 EMPLEADOS
SARRÁ
DROGUERIA
ABIERTA TODOS LOS DIAS Y
TODA LA NOCHE LOS MARTES
A-8020 A-3641

Farmacias de Turno

DOMINGO

HABANA

Ave de Italia Número 129	A-2171
Zenea y Perseverancia M-3202	M-7971
Padre Varela número 117	M-4659
Plácido 4 (antes Bernaza) esq. a Obispo.	A-1235
Paula No 53	M-5462
Gral. Carrillo y Aramburu	U-6902
Gral Aranguren y Condesa	M-4516
Máximo Gómez 363 esquina a Matadero	M-4785
Zenea y Raimundo Cabrera	M-4684
Salud y Lealtad	M-5449
Finlay 115 entre Oquendo y M. González.	U-6712
Ave de Menocal y General Carrillo U-6890	U-6885
Gral. Aranguren y General Aguirre	M-4546
Máximo Gómez No 412	M-5371
Merced y Picota	
Aguila y Vives	M-4379
Ave de la República número 265	U-6822
Ave de Menocal número 72	U-6741
Padre Varela No 19	U-6355
Esperanza No 57	M-4034
Crespo y Refugio	M-4688
Máximo Gómez 128 esquina a Figura	M-8976
Ricla y San Ignacio	M-4710
Hospital y Jovellar	U-6630
Luz y Compostela	M-1900
Padre Varela 98	M-6657
Ave de Menocal número 42	
Oquendo y Víctor Muñoz	U-6803
Cárdenas No 55 A-2633	M-4501
Gervasio y Maloja	M-5155
Paseo de Martí número 194 M-8883	M-5403
San José y Lealtad	A-9966
Aguila 154	M-6667

VEDADO

Zapata entre A. y B. F-6065	F-1365
Ave Gral. Machado 500 esquina a 22 F-6164	F-2888
Calle 12 y 21	F-6172
Calle 5 No 40	F-5872
Ave de Wilson No 20.	F-6224
Calle 23 número 393 esquina a 4	F-6130

VIBORA

10 de Octubre y Avenida de Acosta	I-1179
10 de Octubre y Estrada Palma I-7756	I-7715
Dolores y 15 Reparto Lawton	X-3058
Santa Catalina No 61	X-2317

JESUS DEL MONTE Y SANTOS SUAREZ

10 de Octubre No 367.	I-1492
Juan Delgado y Libertad	I-3636
10 de Octubre No 130	M-5303
Juan Bruno Zayas y Lacret, I-2727	I-2828
10 de Octubre No 267	I-7795

LUYANO

Cueto y Municipio	X-3048
16 y Pocita	X-2234
Ulacia y Carretera de Güines	X-2289
Fernández de Castro número 121.	I-7452

CERRO

Calzada del Cerro número 815	I-7272
Moreno 40 letra B.	I-7410
Calzada del Cerro número 891	I-7342
Florencia y San Quintín	I-7585

NOTA.— Este grupo deberá prestar el servicio público todo el día y la noche de los Domingos y Fiesta y Duelo Nacional siguientes: Enero 15 y 28; Febrero 26; Abril 9; Mayo 20 y 21, Julio 2; Agosto 13; Septiembre 24; Noviembre 5; Diciembre 17.

ANUNCIESE Y SUSCRIBASE
AL DIARIO DE LA MARINA

HABANERAS

LA SENSACION DEL MOMENTO

LA FIESTA DEL MAR

El gusto artístico demostrado por Dalmau, el admirable diseñador, que ha contribuído con sus ideas maravillosas al éxito de grandes fiestas teatrales, está demostrado en los variados croquis que ha confeccionado para las distintas comparsas que asistirán al grandioso baile que organiza la Asociación de la Prensa y que se efectuará dentro de pocos días en el teatro Nacional.

Su imaginación fantástica abastecida de finos detalles y combinaciones modernas adquiridas en París, donde ha estado estudiando varios años, han logrado reunir en el genial artista, dotes de verdadero mérito.

En las vidrieras de la elegante tienda **El Encanto,** de Galiano y San Rafael, pueden admirarse los distintos modelos de trajes creados por el famoso diseñador para las comparsas de dicho baile y que son maravillosamente confeccionados en los talleres de esa tienda.

Allí se ven las **Sirenas frívolas, Ondas de Espuma, El Sol, Brisas del mar, Anclas, Pescado de oro, Velas de Viento, Erizos, Los Pyjamas en Follie y El Collar de Cleopatra,** no sabiéndose entre ellas cuál es el modelo más elegante, ni más artístico, por estar todos admirablemente combinados.

MODAS EXCENTRICAS

Entre los mil caprichos de la moda acaba de presentarse la nueva pintura para las pestañas y las uñas.

Estas serán de un color blanco con vetas grises, o sea imitando los dibujos del mármol y las pestañas se verán plateadas.

Para las rubias han seleccionado el color turquesa así como el color rubí para las trigueñas.

Los trajes de **crépe** blanco se usan con las mangas o cinturones de largas caídas en otro color brillante, formando vistosos contrastes.

Cuellos inmensos terminados en vuelitos plisados, haciendo juego con los puños o con el cinturón...

NOTAS DE PARIS

Chanel ha presentado, entre su colección adelantada, varios modelos en tul que han tenido un gran éxito entre las elegantes. De los más bonitos es uno en color **Habana,** que fué ordenado inmediatamente por varias señoras de la sociedad de París que imponen la moda.

Una de ellas es en **beige** rosa, y otro en negro y otras en azul.

Le Monnier presenta un turbante de una tela exclusiva que es algo así como un jersey transparente, mezclado con **peau d-auge** que tiene un acabado semejante al terciopelo, muy original y distinguido. En blanco ha hecho varios que resultan muy a propósito para la Riviera o las playas invernales.

Los modelos marineros con la copa ancha, se ven en paja oscura con diminutas pinticas blancas.

El gran éxito de la colección de **Molineux** ha sido un traje de noche en blanco, de estilo princesa, con dos paneles de **georgette** uno color naranja y otro verde.

Entre las telas más nuevas están las lanas de **Angora** y **Kashimir** con los dibujos en relieve. Muy interesantes resultan las rayas irregulares formadas por pequeñas líneas invisibles que hacen el efecto del mármol, predominando los colores neutrales.

EL MAQUILLAJE EN EL CINE

Desde que principió el cinematógrafo, el maquillaje ha cambiado tan radicalmente como el cinematógrafo mismo.

Hace apenas algunos años los actores se maquillaban con vivos colores. Hoy el maquillaje se debe a las invenciones recientes y, sobre todo, a las nuevas películas. De modo que, ahora, en vez de rojos violentos, de verdes y azules que se empleaban antes, para realzar la fisonomía del comediante, sólo se usa el oscuro uniforme, el morocho.

No obstante, aunque la pintura sea indispensable, cada actor y cada actriz piden un maquillaje ligeramente diferente. Vanidad, personalidad, dicen los que defienden la policromía facial.

Examinemos el maquillaje empleado por algunas estrellas de Norte-América.

Se podría creer, a justo título, que María Dressler emplea un maquillaje a fin de esconder o disimular sus arrugas... Pero no es así. La mayor parte de los papeles de esta actriz exigen que tenga arrugas. Es decir: que aparezca tal como ella es. Este detalle es un triunfo de la realidad en el cine. La actriz se limita y contenta, pues, con cubrir su rostro con una ligera empolvada oscura, poniendo un poco de lápiz en las cejas, las pestañas y la boca... No es sino cuando el papel se lo exige, para aparecer más joven, que María disimula sus arrugas. Sus arrugas reales y profesionales. Las recubre de crema, y rejuvenece en el celuloide, única poesía actual de la vida.

Juana Marsh es otra actriz que no usa casi el maquillaje. Una ligera empolvada de oscuro, o de crema morena le basta para ocultar sus colores naturales. Ellos no deben aparecer, pues harían manchas más sombrías en la película. Se rodea los ojos con un toque más oscuro, para darles las ojeras necesarias.

Las cejas de Norma Shearer son muy lejanas la una de la otra y forman una línea recta. Le basta, pues, con acentuarlas al lápiz. Ella ennegrece igualmente sus pestañas y acentúa los labios con un producto rojo ladrillo.

Aunque la boca haya acaparado la atención de los artistas del maquillaje, desde que las actrices hablan en el cinematógrafo, los ojos siguen siendo la parte más expresiva del rostro, y, en consecuencia, son objeto de los mayores cuidados.

Greta Garbo cuida de sus ojos, especialmente. A pesar de los rumores que afirman que sus pestañas son artificiales, no es así. Mas cómo ha logrado darles tan extraordinaria longitud es un misterio.

ENIGMA

A veces, me figuro si me miras,
que tu pupila me refleja el cielo;
y es que su negro fondo me retrata
con limpidez tu puro pensamiento.

Son tus ojos enigma misterioso:
enigma que me turba y que no entiendo.
¿Por qué serán tan claros, vida mía,
ojos que cual la noche son tan negros?

E. Hernández Miyares.

MENU DEL DIA

Almuerzo	Comida
Cup de frutas.	Grape fruit.
Huevos al nido.	Crema de tomate.
Pescado Meunier.	Langosta a la Americana.
Arroz a la Valenciana.	Pollo a lo Marengó.
Biftec en cazuela.	Chayotes rellenos.
Ensalada de col.	Ensalada de frutas.
Dulce de fruta bomba.	Charlota rusa.

RECETAS DE COCINA

Lengua a la Minuta

Después de salcochada la lengua se le quita el pellejo raspándola bien y se pica en lascas.

En un batido con dos huevos se añaden dos cucharadas de caldo, jugo de limón verde, sal, pimienta y nuez moscada. Se remojan las lascas de lengua en esta salsa, luego en polvo de galleta, friéndose en manteca o mantequilla.

M. R. de FONTANILLS

CAMBIO DE PODERES EN CTRO. MONTAÑES

Esta noche tendrá lugar la gran Velada-Bailable que se celebrará en los amplos salones que en Prado y Neptuno poseen los entusiastas Montañeses.

Además del espléndido programa que ya hemos publicado anteriormente, tendremos, terminado este, que el gran Aniceto Díaz, el popular creador del danzonette, con su no menos famosa orquesta hará las delicias de los bailadores, ejecutando esta noche nuevas piezas de su extenso y variado repertorio.

Durante la mañana, a las 10 en punto, tomarán posesión los nuevos Directivos que presidirá el entusiasta y caballeroso don Francisco Salaya de la Fuente, quien recibirá de manos del actual Presidente, nuestro querido amigo señor Benito Cortines, el gobierno de la casa Montañesa durante el bienio de 1933-1934.

TESORO DEL ESTÓMAGO
CASTAÑO Y ALBA
MARCA REGISTRADA
TONICO DIGESTIVO Y ANTIGASTRALGICO
81 años de éxito. Cura pronto todas las enfermedades del estómago e intestino. Venta en Farmacias

VALDA
EVITANSE
TRATANSE
CUIDANSE
TODAS LAS ENFERMEDADES
DE LAS
Vias Respiratorias
con el empleo de las
PASTILLAS VALDA
ANTISEPTICAS
Pero no se responde del éxito sino empleando
LAS VERDADERAS
PASTILLAS VALDA
EXIJANSE PUES
En todas las farmacias
En CAJAS
con el nombre VALDA
en la tapa

SE TRIBUTARA A DONA CONCHA HERES EL HOMENAJE DE "ADIOS" DE TODOS ASTURIANOS DE CUBA

Y la palabra mágica del elocuente cubano doctor Antonio Sánchez de Bustamante, recogiendo las palpitaciones de cariño y de amor, se le ofrecerá como pleitesía de gratitud de todos los asociados

Ya distintos organismos del Centro Asturiano rindieron de por sí su homenaje a la Presidente de Honor del Centro señora Concha Heres, Viuda de Valle, y por eso la Casona por mediación de sus asociados en una Velada toda solemnidad ofrecerá el suyo que será la apoteósis a quien es alma, vida y corazón de todos los componentes del Centro Asturiano.

La estancia de doña Conchita Heres, ha sido breve en esta República, pero, por su brevedad, por la necesidad imperiosa de la marcha, los organismos hoy unos, mañana otros, han ido rindiendo su pleitesía, pleitesía que culminará en el homenaje de todos los componentes de la Casa de Asturias.

El martes próximo, día diecisiete de este mes de Enero, los maravillosos salones de la Casa de Asturias se abrirán para rendir el Homenaje del Centro Asturiano de la Habana a su Presidente de Honor, y en esa noche, lucirán más bellos, la luz brillará con más intensidad y los corazones acelerarán su ritmo.

Se escuchará la voz de los niños de las escuelas; las notas maravillosas arrancadas a los instrumentos musicales por las alumnas de la cátedra de música del Centro, el gracejo inimitable del artista asturiano, fundador del Centro, testigo importantísimo de actos gloriosos de la Sociedad y la voz augusta, solemne de quien figura en las altas cimas de la intelectualidad internacional será la portadora del mantenimiento de la fiesta en nombre del Centro Asturiano, de los socios que nacieron junto a los riachuelos cantarinos, en las faldas de las montañas, en las villas de los ensueños y las quimeras, en los picachos que llegan hasta los cielos, y de los socios y las socias que vieron la luz bajo el cielo siempre azul de esta bendita tierra, que en comunidad de ideales, en fuego ígneo rendirán su homenaje, merecidísimo a quien une al pasado glorioso con el presente de pujanza y esplendor de la Sociedad que es símbolo de democracia, de amor, de fraternidad universal.

Homenaje cálido, homenaje sincero, tributo de amor sublime a quien todo lo merece por su cooperación y por su bondad sin límites.

Y la palabra mágica del elocuente cubano, doctor Antonio Sánchez de Bustamante, recogiendo las palpitaciones de cariño y de amor, se las ofrecerá como noble pleitesía de gratitud de todos los socios.

El Programa

Hé aquí el brillante programa a que se contraerá la fiesta de amor de todos los asturianos a su benefactora la señora doña Concha Heres, Presidenta de Honor de dicho Centro.

Coro por las alumnas de la clase de Música; «La del Soto del Parral»; Danza Asturiana, de Benjamín Orbón, por la señorita Herminia Ramos; vibrante poesía de Saturnino Martínez a Concha Heres; Números de canto y baile por los hermanos Barranco; Discurso por el Dr. Antonio Sánchez de Bustamante; Entrega de la credencial de Presidenta de Honor del Centro Asturiano de la Habana a doña Concepción Heres, por la Presidenta y damas del Comité Femenino; Varios números por el actor asturiano Regino López; cantos por la señorita Josefina Alvarez. Y como final una comedia por el cuadro artístico de la sociedad «Jovellanos».

La jornada será brillante.

ELOCUENTES CONFERENCIAS EN EL CTRO. CASTELLANO

Si las cuatro conferencias que lleva dictadas en el Centro Castellano el doctor Ignacio González Cobos han revestido importancia verdadera y han constituído un exponente del positivo valor del profesor español en la disciplina economico-social, su última disertación plasmó en un triunfo resonante para el docto catedrático.

Hasta los menos iniciados en estas cuestiones pudieron aleccionarse acerca del alcance económico y sociológico de las doctrinas individualista que, según el Dr. Cobos, tuvo su época de auge y su razón de existencia para liquidar sistemas económicos en boga en el medio evo, agregando que la libertad, —que definio muy originalmente— en la esfera económica es el eje de la escuela individualista. La libre concurrencia, en todos los sectores, produjo y sigue produciendo ambiciones tan inmoderadas, apetitos de acumulación de riquezas tan extraordinarios que, como natural reacción, surgió el socialismo, el cual puede adoptar,—tal es su flexibilidad — distintas modalidades en la práctica, desde la más moderada, que el disertante llama socialismo español, hasta la más extrema, el comunismo; señalando las sectas socialistas: colectivismo, sindicalismo, cooperativismo, etc., pero, todas tienen de común el principio básico siguiente: «Economía conmutativa y subordinación del individuo a la colectividad». Al recorrer la génesis y desenvolvimiento del socialismo, examina, con espíritu crítico, las tendencias propugnadas por Pierre Leroux, Schaeffle, Wagner, Marx, Menger, Hobbes, Gide, Kautsky y otros.

Como cisma del socialismo, presenta el anarquismo que, naturalmente, condena por sus métodos de acción directa, pero en el que reconoce que sus ideales doctrinarios puros son utópicos, aunque fueran informados por hombres mesiánicos, soñadores, de un misticismo morboso.

Finaliza, exclamando que el mundo está en trámite de su estructuración económica y social, y como el cambio—asegura el conferencista —se ha de efectuar, ya se está efectuando, preferible es que se haga por evolución, con la colaboración decidida y leal de las clases más socialmente conservadoras, antes de que lo realicen los extremistas exaltados.

El Dr. G. Cobos, que posee la difícil facilidad de la exposición clara y convincente, fué interrumpido por aplausos entusiastas, por su grandiosa labor y, al terminar, fué objeto de delirante ovación.

La asistencia, numerosísima y selecta, ocupaba todos los amplios salones de la Casa de Castilla. En la Presidencia se hallaban los elementos directivos del Centro y personas de alta significación social.

El próximo jueves, 19, tendrá lugar la sexta conferencia: «Capital vs. Trabajo». La expectación es, realmente, extraordinaria.

EL GORRO FABRICADO
POR
La Cubana
GARANTIZA LA LECHE PURA
EXIJALO A SU LECHERO Y
OBTENDRA NUMEROSOS
Regalos.
RECORTANDOLOS SON
CANJEADOS POR
RIERA & COMP. S.A.
MONTE Nº 74

SOCIEDADES ESPAÑOLAS

BACHILLERATO EN LAS AULAS DEPENDIENTES

Así se acrecerá el caudal de actividades pedagógicas para los asociados que lo deseen

A juzgar por los comentarios muy favorables que el establecimiento de la segunda enseñanza o enseñanza del Bachillerato ha provocado, podemos decir que ha sido bien acogida la iniciativa de su creación en Dependientes. Y era de esperar, por que todo lo que suponga acrecer el caudal de actividades pedagógicas y culturales asociados tiene ya ganado de por sí un ancho campo de simpatías y de auspicios tutelares. Durante todo el mes en curso los alumnos podrán inscribirse en la nueva Escuela de la Sociedad. Para ello sólo necesitarán, como requisito previo, el ser socios de la Institución. Como dijimos ayer, el doctor Luciano R. Martínez, ilustre pedagogo, director del plantel, dará todos los informes sobre el particular, y de igual manera el profesorado que con él se propone trabajar. También pueden dirigirse los estudiantes al doctor Andrés Blanco, quien les atenderá debidamente.

La Escuela de Segunda Enseñanza funcionará en horas de la mañana, de 8 a 11, excepto los sábados.

La inscripción del alumnado se efectúa en la Academia, durante las horas de la mañana apuntadas de 7 a 9 de la noche.

Los cursos serán completos; comprendiendo todas las enseñanzas o asignaturas de los programas oficiales que rigen en los Institutos de la Nación. El estudiante podrá cursar el Bachillerato completo; desde la preparatoria hasta el cuarto año con que finalizan los estudios.

La Asociación de Dependientes proporciona con este servicio un bien más a sus socios y socias. Ydadas las condiciones acordadas para el ingreso de los alumnos, éstos podrán cursar su Bachillerato con un costo exiguo, a tono con la época y las circunstancias económicas del momento.

En la Casa de Salud

El reputado cirujano doctor José García Rios está de plácemes. En la última semana realizó brillantes intervenciones hallándose los enfermos en franco período de convalecencia. Relacionamos a continuación los casos dichos, que acreditan la habilidad quirúrgica del doctor Ríos. Son los siguientes: apendicitis crónica, en la señora Aurora Díez; apendicitis sub-aguda en la niña Adelita Gutiérrez; extracción de placa metálica tibia izquierda, en el señor Pablo Raya; extracción de placa metálica en tibia derecha, en el señor Oscar Fernández; apendicitis sub-aguda, en el señor Maximiliano Solono; apendicitis crónica en los señores Camilo Barcelas y Alberto Delgado; hernia inguinal derecha en el señor Pedro Navarrete; vaginalitis derecha, en el señor Fernando G. Tariche; y fimósis en el señor Serafín Sánchez.

SENSIBLE FALLECIMIENTO

Acaba de fallecer en la quinta Covadonga, en la tarde de ayer, víctima de repentina y fulminante dolencia, el señor Manuel Alvarez Gayol, «Camagüey», como lo llamaban cariñosamente sus numerosas amistades.

Socio muy antiguo y querido del Centro Asturiano de la Habana, en el que ingresó de muchacho al llegar por primera vez a esta Isla supo no ser un socio más simplemente, sino que laboró con entusiasmo e inteligencia en el seno del mismo hasta llegar al cargo de vocal de la Junta Directiva, puesto que desempeñó por tres años consecutivos con el beneplácito de todos los socios, hasta días pasados en que cesó reglamentariamente.

A sus cualidades, de hombre honrado y activo, forjado en las luchas del trabajo, se unía su característica afabilidad y discreto humorismo que lo hacían apreciable camarada y amigo de todos.

Al acompañamiento de sus restos, que se efectuará en la tarde de hoy, además de sus múltiples amistades asistirá una nutrida representación de la junta directiva y personalidades salientes de la colonia.

Descanse en paz el estimado amigo y reciba por este medio el testimonio de nuestra más sentida con dolencia la viuda y familiares del finado.

BRILLANTE TOMA POSESION EN LOS DEL VALLE DE LEMUS

Tomó posesión la nueva Directiva de esta simpática Sociedad Gallega, concurriendo al mencionado acto gran número de asociados con su distinguida familia, entre los que se contaban Sr. Avelino Rodríguez, Presidente General y familia; Sr. José Fernández, Vicepresidente entrante y familia; Sr. Albino Vázquez, Tesorero General y familia; Sr. Eulogio Rodríguez y Vicetesorero y familia; Sr. Manuel R. Sánchez, Secretario entrante y familia; Sr. Raimundo Sánchez, Vicesecretario éntrante y familia; Sr. Antonio Salgueiro y familia; Sr Antonio Fernández y familia, Sr. Antonio Neira y familia; Sr. Luis Fernández y familia; Sr. Claudio Rodríguez y familia; Sr. Alvaro Azpitarte y familia; Sr. Antonio Pérez y familia; Sr. Felipe Rueda y familia; y otro gran número de asociados que no damos a la publicidad por hacerse una lista interminable.

Hicieron uso de la palabra los distinguidos asociados señores José García y José Ramón López, así como el Sr. Manuel R. Sánchez y José Fernández, éste último dió lectura a unas cuartillas en las cuales hacía resaltar el prestigio de la Sociedad el «Valle de Lemus», y haciendo votos porque los nuevos miembros que entraron a componer la nueva directiva, tengan los más lisonjeros éxitos en el desempeño de sus funciones.

Grato recuerdo guardarán todos los «Lemeses» que asistieron a este solemne acto, donde todos reunidos en fraternal harmonía dieron posesión de sus respectivos cargos a los señores que han de regir los destinos de nuestra querida Sociedad, y harán con su esfuerzo que la misma siga por el camino de la prosperidad para que así, sea orgullo de todos los «Lemeses» radicados en esta hermosa tierra, y más por llevar la mencionada Sociedad el nombre simbólico de aquel delicioso e histórico Valle de Lemus», delicioso por su campiña y por su situación geográfica, e histórico por su nombre.

Al terminarse el solemne acto toda la concurrencia fué obsequiada con un espléndido «buffet» de ponche y bocaditos servido por el Café Cantina del Centro Gallego.

El día 18 de los corrientes se reunirá la nueva Directiva y entre los muchos asuntos a tratar figura el del festival benéfico que esta Sociedad celebrará el día 19 de Marzo del corriente año en el salón Tropical.

CITROSODINE
FONQUET
detiene
dolores del
estómago,
vomitos, etc...
6 a 12 comprimidos al día
Venta en Farmacias

UNA GRAN VERBENA EN EL PALACIO VILLALBA

Un éxito enorme, nunca visto, ha de constituir la llamativa Verbena bailable que para el 28 del actual, prepara un conocido club en los espléndidos salones de fiestas del Centro Israelita, antiguo Palacio de Villalba, situado en Egido 2, altos.

Dichos salones han de presentar fantástico y artístico aspecto, por la iluminación, decorado y bello adorno floral, que estará a cargo del afamado jardín Toledo, que dirige el gran artista Ferrucho Morelli.

Las agrupaciones musicales que han de amenizar este acto bailable y que ejecutarán un programa moderno y extenso, son los siguientes: La popular orquesta de Aniceto Díaz, el aplaudido Jazz-Band «Drialis», del señor Mario Alvarez, y el afamado septeto «Diana Habanera» del que es su director Virgilio González, que han de interpretar un novísimo y ameno repertorio, para deleite de los buenos bailadores y amigos de música selecta.

Más adelante daremos a conocer más detalles y agradables sorpresas, incentivos que prestarán más realce e interés a este sugestivo acto bailable.

GRAN FESTIVAL DE SOCIEDADES DE INSTRUCCION

Se celebrará en La Tropical y será digna en su brillantez de el Comité que está organizando

El Comité representativo de las Sociedades Gallegas de Instrucción, celebrará un grandioso Festival, el 5 del próximo febrero en todos los jardines de La Tropical.

Tanto la comisión organizadora, como el gentil Comité de damas, integrado por más de sesenta señoritas, las que representan distintas Sociedades afiliadas al Comité, laboran incesantemente con el mayor afán de lograr el éxito más completo.

Pues todas las personas que son amantes de pasarse una tarde llena de expansión y regocijo, han de concurrir a esta tradicional fiesta bailable, que viene celebrando todos los años el mencionado Comité, las que se han hecho famosas por su perfecta organización y brillantez.

Cuatro conjuntos musicales de los más renombrados, harán derroche de buena música, ejecutando más de ciento cincuenta piezas de bailes internacionales, estrenándose varios danzones, sones y danzonetes.

LA COMISION DE RETIRO DEL CTRO. ASTURIANO

Ha tomado posesión la nueva Sección de Retiro y Previsión de los empleados del Centro Asturiano de la Habana, la que quedó constituída en la siguiente forma:

Presidente, Dr. Francisco Villaverde Blanco.

Vice Presidente, Sr. Maximino del Soto.

Secretario, Sr. Constantino de la Cueva.

Vice Secretario, Sr. Antonio López.

Vocales: Sres. Primitivo Rodríguez, Paulino Canto, Dr. Emilio García Tudurí, Dr. Manuel Llópiz, Jerónimo Gutiérrez, José Gutiérrez Cué, Manuel Fierros, Honorio Murias, José A. Vidal, Celestino Fernández, José Abad, y Manuel Longa.

El Sr. Gregorio Alonso Alvarez, Presidente saliente en un elocuente discurso de despedida tuvo frases enaltecedoras para el nuevo Presidente y para los miembros de la Sección, haciendo constar que se sentía satisfecho de entregar a una Junta de Gobierno que había de llevar a la Sección por un sendero de triunfo, esperando días de gloria para la Sección que representa la labor interior de la gran Institución que se llama Centro Asturiano de la Habana.

El Presidente entrante Dr. Francisco Villaverde, dió las gracias al Sr. Alonso y le prometió laborar por la Sección, con verdadera fe y entusiasmo, haciendo respetar su Ley, para orgullo de los empleados y honra del Centro que fué su creador.

El DIARIO Hablado
es símbolo de progreso y de eficiencia, y de suprema comodidad y beneficio para el radioyente y el anunciante avisado, que entrega al éter la difusión de la bondad de sus productos

UNOS ACUERDOS EJECUTIVOS DE CTRO. GALLEGO

Todos ellos tienden a elevar el nivel moral y material del Ctro. en el afán del Ejecutivo

Celebró otra importante sesión la Comisión Ejecutiva del Centro Gallego. La presidió el señor Jesús Pérez Cabo y concurrieron todos sus miembros. Se trataron varios asuntos y se adoptaron los siguientes acuerdos:

Se acordó hacer constar en acta el testimonio de pesar que a la Comisión Ejecutiva le ha producido el conocer del fallecimiento del señor Manuel Rodríguez Lanza, hermano queridísimo del señor Narciso Rodríguez, presidente de la Asamblea.

Se acordó autorizar al señor Presidente de la Sección de Inmuebles a fin de que disponga lo conducente para reparar el lucernario que cubre la rotonda de este Centro.

Se acordó trasladar a la Sección de Cultura una solicitud formulada por el señor Manuel Diéguez interesando la concesión de una beca para una hija del mismo a fin de que pueda terminar sus estudios en el plantel de enseñanza «Concepción Arenal».

No poder aceptar las cinco entradas para el baile denominado «Fiesta del Mar» que celebrará la Asociación de la Prensa el día 27 de Enero próximo, en el Teatro Nacional, por cuanto se dispone de consignación en presupuesto para ello.

De igual manera se acordó no aceptar las cien entradas remitidas por el Club Deportivo Centro Gallego para el baile que celebrará el 28 del actual en los salones de la Agrupación Artística Gallega a beneficio de sus fondos y en razón a no disponer de consignación en presupuesto para ello.

Trasladar a la Sección de Cultura una petición formulada por el señor Benigno Almuiño interesando tres becas para sus hijas a fin de que continúen sus estudios en el plantel de enseñanza «Concepción Arenal».

Autorizar al Vicepresidente primero de la Comisión Ejecutiva para que designe un temporero que habrá de cooperar con el Jefe de Secciones al despacho de los asuntos correspondientes a la Sección de Propaganda.

Trasladar al Presidente de Inmuebles la notificación de la Jefatura local de Sanidad relacionada con la ejecución de algunas obras de pintura en el local del Centro contiguo a la puerta de San José.

Desestimar la solicitud formulada por el señor José López López interesando el ingreso en la casa de salud para ser intervenido quirúrgicamente.

LA VELADA DE HOY EN LA ARTISTICA GALLEGA

Esta prestigiosa Sociedad, una de las pocas que viene cultivando el arte en la verdadera acepción de la palabra, se muestra incansable en sus deseos de complacer a sus asociados y simpatizadores y al efecto, ha organizado una estupenda velada teatral que se celebrará en sus salones de Zulueta 44 y 46, el domingo 15 de los corrientes, (hoy) a las nueve p.m.

Subirá a escena el regocijante vodevil titulado: «¡Tu mujer nos engaña», obra ésta, llena de equívocos y situaciones tan sumamente cómicas, que harán pasar al espectador unas horas d efranco regocijo y risas continuadas. La presentación escénica será también algo notable, pues se estrenarán tres hermosos decorados y los muebles que se utilizan en dicha obra, son servidos por la acreditada mueblería «Casa Larín». El señor Baldomero Prieto, director del Cuadro Artístico, está cuidando escrupulosamente que la interpretación supere a ser posible, a la dada a otras obras de grata memoria para los concurrentes a las veladas de la Artística Gallega y al efecto ha combinado un reparto a base de artistas conocidos, como son las señoras y señoritas Emilia y Emilita Duimoch, Carmen Vidaurreta, Mercy Rodríguez, Violeta Herrero y los señores Emilio Graciani, Angel Iglesias, Antonio Pereira, Ignacio Font, Manuel Quintela y Manuel Brito.

Finalizará la velada con una parte de concierto a cargo de los notables artistas señora Margot de L. Haya, Antonio Utrera, Hilario Navarro, Ernesto Rodríguez y Emilio Graciani, acompañados al piano por la profesora señorita Julita Ortiz.

BANCO ASTURIANO DE AHORROS, S. A.

CONVOCATORIA

JUNTA GENERAL ORDINARIA

Por orden del Sr. Presidente, se convoca, por este medio a todos los accionistas y primitivos tenedores de certificados de quebrantos del BANCO ASTURIANO DE AHORROS, S. A., para la Junta General Ordinaria del actual mes, que se celebrará el día QUINCE de ENERO, a las dos de la tarde en el local de la entidad situado en los bajos del Centro Asturiano de la Habana, calle de José de San Martín, esquina a Avenida de Bélgica, con la siguiente:

ORDEN DEL DIA

I.—Lectura de la Convocatoria.
II.—Lectura del acta de la sesión anterior.
III.—Informe del Consejo y de los Balances.
IV.—Informe de la Comisión de Glosa y Auditor.
V.—Nombramiento de la Comisión de Glosa.
VI.—Elecciones para cubrir los cargos de Vicepresidente primero, Tesorero, Seis Consejeros y Tres Suplentes por dos años, y dos Consejeros y un Suplente por un año.
VII.—Asuntos Generales.

Habana, 10 de Enero de 1933.

RAMON ZAPICO, Secretario.

NOTA:—Para tener acceso al local deberán presentarse los certificados de acciones o los de quebrantos de $100.00 o más, si pertenecen a sus primitivos dueños.

M.E.C.D. 2016

Información Telegráfica
DEL INTERIOR DE LA ISLA
POR NUESTROS CORRESPONSALES

La Habana

Falleció un Director de Escuela Públicas

JARUCO, enero 14.

En la madrugada de hoy falleció el señor Mario Castellanos Blanco, Director de las Escuelas Públicas de esta ciudad, y veterano de la guerra de Independencia. Su sepelio se verificará esta tarde en el que se le rendirán los honores militares correspondientes a su jerarquía en las filas de la revolución, en las que alcanzará el grado de teniente. La desaparición del Sr. Castellanos deja un gran vacío como educador de niñez. Fué un gran educador, buen patriota y un excelente padre de familia. El pueblo de Jaruco pierde uno de sus mejores ciudadanos siendo el sentimiento de pesar unánime, por su fallecimiento.

Campa, Corresponsal.

Pinar del Río

Interesándose por el paradero de unos familiares

PINAR DEL RIO, enero 14.

Regino Sobrado, un anciano de esta ciudad, me suplica que por medio del DIARIO, informe a sus familiares Chicho y Rosa Sobrado, residentes en esa capital, así como a su hermana Alejandrina, que desea le escriban para saber de su paradero.

Felipe Díaz, Corresponsal.

Matanzas

Arrollado un menor por un camión en que trataba colgarse

MATANZAS, enero 14.

Esta tarde fué asistido en el centro de socorro de esta localidad el menor Antonio Pazos Anido, de nueve años de edad y vecino de la calle de San Vicente número 20, se le apreció una herida contusa de treinta centímetros de extensión y en forma de colgajo en la cara posterior de la pierna izquierda, y una contusión con gran hematoma en la cara dorsal del pie derecho, siendo certificado su estado de gravedad.

Según las declaraciones de los familiares del herido, este se causó las lesiones al colgarse de un costado del camión de La Tropical, que manejaba Claudio Sánchez Vila, pues al dar el salto en falso se cayó debajo de las ruedas del vehículo.

Del hecho se ha dado cuenta al juez de instrucción.

Varios desconocidos lanzan piedras al paso del tren

El Juez de Los Arabos ha rendido hoy un informe al fiscal que instruye las diligencias con motivo de haber sido lapidado por varios desconocidos, a su paso por el tramo comprendido entre San Pedro de Mayabón y el Central Zorrilla, un tren de viajeros, recibiendo desperfectos en los cristales los coches números 102 y 131.

Procesado

El juez de instrucción de Colón nos ha informado que procesó a Ríquel Zuasnabar, por las lesiones graves que le infiriera a Tomás Bero.

Le ha señalado 200 pesos de fianza para que pueda gozar de libertad provisional.

Después de disparar el arma lo golpeó con la culata

El juez de Manguito ha dado cuenta de que se halla realizando investigaciones por los disparos que hiciera y las lesiones que la causara con la culata del revólver un desconocido a Manuel Mayor, vecino de la finca «Rocía».

Aparece, tendido en una calle, un hombre con perdigones

De Jovellanos nos informan que hoy apareció gravemente herido con perdigones, en la calle Maceo, el señor José del Carmen Serrat, de 45 años de edad y de la raza negra.

Ha sido trasladado al Hospital General Machado, donde le prestan asistencia los doctores Paz y Ferrer.

Dado su estado de gravedad, hasta el presente momento no ha podido declarar, razón por la que se desconoce el móvil del hecho.

LOVIO, Corresponsal.

El crucero «Cuba» llegó a Matanzas

MATANZAS, enero 14.

Anoche a las doce entró en puerto el crucero «Cuba» procedente de Santiago de Cuba. En su recorrido por la costa Norte, espera órdenes para dirigirse probablemente a esa capital.

Lovio, Corresponsal.

Santa Clara

Hoy se inaugura el Segundo Congreso Obrero en la ciudad de Cienfuegos

CIENFUEGOS, enero 14.

Todo se halla dispuesto ya para inaugurar a las diez de la mañana el Congreso obrero en el Teatro Terry.

Hoy han llegado numerosos elementos de diferentes pueblos, siendo hasta ahora la provincia de Oriente la que goza de una mayor representación, pues cuenta con 39 miembros.

El alcalde señor Pedro Antonio Aragonés, ofrece mañana, en el hotel San Carlos, un desayuno a la representación del Comité Ejecutivo Central, que llegará en el primer tren.

La banda municipal asistirá al acto inaugural.

Se tratarán, entre otros asuntos: el informe de la U. F. sobre la labor realizada después del primer congreso, distintas proposiciones, la fijación de la fecha y la designación del lugar para la celebración del tercer Congreso, la designación de quince delegados del Ejecutivo Central, a más de uno por cada provincia donde haya adheridas colectividades, y un vicepresidente regional.

Obdulio García, CORRESPONSAL.

Camagüey

Roban prendas valuadas en ochocientos pesos

CAMAGUEY, enero 14. (Por telégrafo.)

Treinta y seis relojes y otras prendas valuadas en ochocientos pesos, fueron robadas esta madrugada en la joyería «El Brillante», sita en la calle República 56, de Aparicio Gutiérrez. Los ladrones rompieron la vitrina. Hay cuatro sospechosos detenidos.

Lechuga.

Falleció el cazador herido

CAMAGUEY, enero 14.

A las seis de la tarde falleció en el Hospital de esta ciudad Oscar Aguilar Pérez, de 21 años, que fué traído de Victoria de las Tunas, donde fué herido en el abdomen y en ambos brazos, perdiendo una de sus manos, al disparársele la escopeta con que cazaba y que apoyó en el suelo cuando cazaba jíbaros en la finca «La Esperanza» de aquel término. El hecho fué absolutamente casual, según expresa Bienvenido León, que la acompañaba en la cacería.

Corresponsal.

ANUNCIESE Y SUSCRIBASE AL DIARIO DE LA MARINA

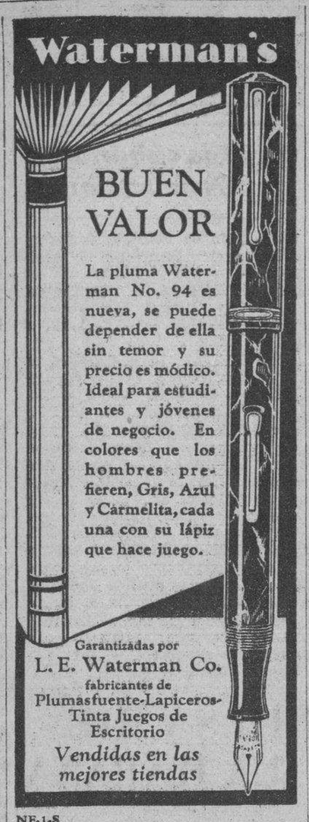

NF-1-S

150 MIL ARROBAS DE CAÑA QUEMADAS EN INCENDIOS INTENCIONALES

PEDRO BETANCOURT, enero 14. DIARIO, Habana. Hoy se quemaron unas cien mil arrobas de caña en las colonias «Palo Seco» y «San Joaquín», de este término, propiedad de José García Negrín, quien encontró un cabo de vela en los cañaverales.

También se quemaron cincuenta mil arrobas de caña hoy, en la finca Santa Catalina, próxima a esta villa, pertenecientes a la sucesión de Noriega.

Estos incendios han sido intencionales.

Olivera, Corresponsal.

EL GENUINO JABON GERMICIDA
NEKO
PARKE-DAVIS
De venta en todas las boticas
IDEAL PARA USO DIARIO

O-Cedar

"Limpia a la vez que pule"
Ahora: al precio del más barato.
DE VENTA EN FERRETERIAS Y LOCERIAS
Vda. de HUMARA y LASTRA S. en C.
MURALLA 83. Tlfn. M-9093

Crónica Habanera

(Viene de la Página SIETE)

HOTEL ALMENDARES

Hoy por la tarde lucirá lleno de animación y alegría el elegante patio del Hotel Almendares, al que asistirá lo más selecto de nuestra sociedad con motivo de celebrarse un te bailable que se efectuará durante la temporada invernal.

Estos acontecimientos sociales, del aristocrático hotel, encuentran el favor de nuestro gran mundo que se da cita todos los domingos en aquel lugar.

TRASLADO

El doctor José Alemany y Alvarez, reputado odontólogo de la Asociación de Dependientes, ha trasladado su gabinete de consultas para la casa de la calle San Lázaro número 319 primer piso.

Desde hace varios días se encuentra allí instalado, atendiendo a sus numerosos clientes.

SOCIEDAD ANTIGUOS ALUMNOS DE BLANCK

En memoria del brillante maestro fallecido señor Hubert de Blanck, ha organizado la Sociedad de Antiguos Alumnos de Blanck un «Homenaje Fúnebre», que se ha de celebrar el próximo día veintiseis.

Tomarán parte en este homenaje, de recuerdo y admiración al ilustre músico, discípulos suyos exclusivamente que solo ejecutarán obras del maestro fallecido.

Pronunciará el discurso de apertura el doctor José Manuel Carbonell, Presidente de la Academia de Bellas Artes.

La señorita Consuelo Miró y la señora Zoila Gálvez de Andreu, deleitarán a los asistentes con sus bellas canciones.

Un número a dos pianos por los señores Alberto Falcón y Joaquín Rodríguez Lanza y un número de violín por el joven Edgardo Estrada Pina. También figuran en el programa.

Acompañará los números de canto y violín la señorita Natalia Torroella.

LA MATINEE DE ALEGRIA Y ENHART

Dos grandes matinées ofrece hoy en Payret la aplaudida compañía Alegría y Enhart.

A la una dará comienzo la matinée dedicada a los niños con un divertidísimo programa: se pondrá en escena la Revista Infantil de Alegría y Enhart, que contiene interesantes actos con clowns, malabaristas, diversos números cómicos, y los sketchs de Ramona y Don Pancho, los niños de la Pandilla, y los negritos de Cartele. Además se presentarán los bellísimos cuadros de la revista México Canta.

A las cuatro y media se celebrará la Matinée Española con la fiesta de los mantones. Se llevará a escena la revista «Seda y Oro» con sus bellos desfiles de manolas y toreros y la corrida de toros, espectáculo lleno de emoción llevado por primera vez a las tablas.

RESTABLECIDA

Se encuentra de nuevo en su domicilio Madame Sardí, completamente restablecida después de la difícil operación que le fué practicada por el notable cirujano Elpidio Stincer.

Madame Sardí, fué operada en la magnífica Clínica de las Damas de la Covadonga, calle 17 y J, en el Vedado, donde además del doctor Stinces la asistió el reputado clínico doctor Antonio Díaz Albertini.

AMIGOS DE LA CULTURA FRANCESA

Esta asociación cultural ha fijado la próxima sesión para el martes 17 y en ella tomará parte el sabio profesor de la Universidad Manuel Dihigo, quien disertará en francés sobre el tema siguiente: «La Lengua francesa desde el punto de vista de la ciencia del lenguaje».

Las personas que deseen asistir a este acto, podrán dirigirse al Círculo de Amigos de la Cultura Francesa, San Lázaro esquina a Hospital, en solicitud de una invitación.

El Plazo de inscripción de los cursos de francés continúa abierto hasta fines de mes para cuantas personas lo soliciten, sin requisitos de ninguna especie.

EL CONCIERTO DE LA SINFONICA

A las diez de la mañana se celebrará, en el Auditorium, el concierto que ofrece mensualmente a sus miembros la sociedad de la Orquesta Sinfónica de la Habana que dirige el maestro Gonzalo Roig.

Para este acto se ha combinado un programa con bellísimas obras musicales; entre ellas figura el concierto de Paderewski, para piano y orquesta.

En esta obra, que será primera audición en Cuba, actuará de solista la señorita Adriana Schutte, distinguida pianista.

GRAN CASINO NACIONAL

El sábado de moda resultó muy animado y brillante, anoche en el Casino.

La sociedad habanera y una numerosa concurrencia, turismo que nos visita, llenó las mesas del atractivo y elegante centro de recreo.

Rita Montaner y Mauricet Córdoba fueron muy aplaudidos en el show.

La orquesta Habana Casino, como siempre contribuyó al éxito de la fiesta.

Hoy, día informal, se servirá una table d-hote especial al precio de dos pesos.

Entre los numerosos «parties» reunidos allí anoche se encontraba el de su Excelencia Mr. Ling Ping, Ministro de China en Cuba y su distinguida esposa, en el que se reunían las siguientes personalidades.

Doctor Orestes Ferrara, Secretario de Estado y señora, María Luisa Sánchez de Ferrara; el Excmo. señor Wylhelm Erythorpel, Embajador de Alemania y señora; el Excmo. señor Embajador de México Adolfo Cienfuegos Camus, señorita Erythropel hija del Embajador de Alemania, el Excmo. señor Ministro de Italia Rafaelle Nob. Boscarelli; señora de Truffin, el Excmo. señor Irigoyen, Encargado de Negocios del Perú y señora: el Excmo. señor Ministro de Santo Domingo señor Osvaldo Bazil, y señora Artamendi de Bazil, y el señor Enrique Soler y Baró, Introductor del Cuerpo Diplomático y señorita Irigoyen, hija del Encargado de Negocios del Perú.

Los esposos Nicolás Mendoza y Lucy Scherman en un mesita.

Enrique Arango y Ofelia Cortina de Arango en una «petit-table».

Nuestro compañero Pablo Alvarez de Cañas y Cuquita Hernández Bauzá con Miss Stapp y Mr. Stapp.

Mr. y Mrs. Bradburg, Luisa Carlota Párraga.

La mesa del señor Andrés Poliakoff con Mario Núñez Mesa e Inés Murray de Núñez Mesa, Adolfo Kates y Mary Stynen de Kates y señora viuda de Polliakoff.

La señora Rosita de Ajuria con Josefina Blanco Ajuria y Tony Ramos.

La señora María A. de Cabarrocas con Margot Lancís y Pepín Galán y Juana Luisa Cabarrocas con Carlos Carbonell.

Los esposos Emilio García Rameau y Elia Justiniani con Federico Justiniani y Margot Longa de Justiniani y Fefa Galdo y Ernesto Espín.

Miss Midge Loewe y Mr. Eric Wood, Silvia Aróstegui y Lawrence Turnure, Mr. y Mrs. Robert Martyn y Paul Mendoza.

Bernardo Gómez e Irma de Gómez.

Mrs. y Mrs. J. W. Kitchell y Mr. y Mrs. S. E. Summerfield.

Mr. y Mrs. Harold Greenwald y Mr. y Mrs. Richard D. Tobias.

Marjorie Fuller y Frank Seiglie Jr.; Marie Raymond y Pepe Sabatés y Oswaldo Montero.

Antonio Arias y señora y Teniente Warren y señora.

Antonio Larrea y Mercedes Olózaga de Larrea y Concha Olózaga.

Mr. y Mrs. Paul Getty.

Los jóvenes esposos Marcelino García y Chea Pedroso, con tres parejitas:

Gloria Mendizábal y Víctor Morales; Celia Rosa Morales y Miguel Figueroa; y Tin Mendoza y Jorge Deschapelles.

Las señoras Almida Langwith de Revilla y Fe González Pineda de del Peso, con Lola del Peso y Pastor Gutiérrez, Emma Revilla y Luis del Peso y Nena Montejo y Mario Alvarez.

Luis Mendoza y Consuelo Lamar; Néstor Mendoza y Alicia Párraga.

Edel FARRES

JUVENIN
LO ULTIMO Y MAS PERFECTO PARA LAS CANAS

Anúnciese en el DIARIO DE LA MARINA

Para Toda la Familia

La Leche Pasteurizada es el alimento más sano y completo que se puede dar a los niños y como tal es unánimemente recomendada por todos los médicos del mundo. Ninguna madre cuidadosa debe negar a sus hijos la rica leche pasteurizada de esta Compañía, la más pura e higiénica que se expende.

Tenemos una gran variedad en helados que por su alta calidad y esmerada elaboración son indispensables en todas las fiestas y reuniones de buen gusto.

Bi-Yí

producto elaborado con leche pasteurizada y el mejor chocolate cubano es altamente nutritivo y exquisito. Tómelo siempre, frío en la merienda y caliente en el desayuno.

COMPAÑIA LECHERA DE CUBA SA
Concha No. 1 — Tels: X-2457, X-2458, X-2459 — Habana

AMOR EN SUEÑO
POLVOS ADHERENTES PARA EL CUTIS.

Supera á todos por su pureza y delicioso perfume
De venta en todas las tiendas de Perfumería y Boticas
PERFUMERIA
Bois Fleuri

Inscripción en el Instituto de idioma italiano

Serán gratuitos los cursos, y habrá tres turnos. Detalles y requisitos de la inscripción

Por conducto del Consejo Directivo, el Ministro de Italia, Presidente del «Instituto di Coltura Italiana Vittorio Emanuele III», ha dispuesto que se abra el plazo de inscripción en los cursos libres de Lengua Italiana que se efectuarán en la Sede del mismo Instituto, calle Julio de Cárdenas número 1. Estos cursos serán dirigidos por el profesor señor Guido Campilli.

Dicho plazo quedará cerrado el día 30 de enero, y podemos anticipar que no será prorrogado.

Los cursos serán completamente gratuitos y constarán de dos años de estudios teórico-prácticos, divididos en:

Curso único, y

Curso superior de perfeccionamiento.

En el curso único pueden inscribirse todos los estudiantes así como todas aquellas personas que deseen cursar estos estudios, bastando sólo, a los efectos de la inscripción, que consignen los siguientes datos:

Primero: nombre y apellido.

Segundo: domicilio o dirección postal.

Tercero: ocupación, empleo o profesión.

Cuarto: motivos que determinan el estudio del italiano (motivos profesionales, literarios, culturales, turísticos, etc.)

Sólo podrán inscribirse en el curso de perfeccionamiento aquellas personas que acrediten haber participado de otro curso anterior, previa presentación del correspondiente certificado.

Aunque todavía no ha sido fijado el horario que ha de regir durante el curso, podemos asegurar que habrá clases dos veces por semana, para el curso único, con tres turnos, uno ya fijado de 2 y media a 3 y media p. m.; otro después de las 6 p. m., para facilitar especialmente la asistencia de empleados y comerciantes; y otro que se determinará de acuerdo con la conveniencia de los que se inscriban.

En cuanto al curso superior, habrá solamente una clase por semana.

A pesar de que la inscripción está abierta hasta el día 30 de enero, el próximo lunes, día 16, comenzarán a efectuarse las clases de italiano del primer turno de 2 y media a 3 y media p. m.

Las inscripciones se reciben todos los días, excepto los domingos, de 10 a 12 a. m. y de 2 y media a 4 y media p. m., en la Sede del Instituto «Vittorio Emanuele III», calle Julio de Cárdenas 1.

Concentración colombiana en el "Putumayo"

Los colombianos se preparan a resistir el avance peruano. Un aviador regresa a su patria

BUENOS AIRES, enero 14. (AP.) Los informes recibidos indican que los colombianos han concentrado infantería y aeroplanos en el alto Putumayo debido a la presencia de fuerzas peruanas en el bajo Putumayo, en las cercanías de la frontera con Brasil.

Es posible que si la flotilla colombiana avanza, se divida en dos partes, dirigiéndose una hacia el Putumayo para impedir que los peruanos suban al Amazonas, contra la fuerza colombiana.

Se ha despedido del Presidente de la Argentina el aviador colombiano Guillermo Zoronosa, el cual regresa a su país, interrumpiendo sus estudios en ésta. La Escuela de Aeronáutica de «El Palomar» le ofreció un banquete, al que asistieron el director general de la Aronáutica, el ministro de Colombia y otras personalidades.

LA LIGA DICE A PERU QUE NO REALICE ACTOS CONTRA EL CONVENIO

GINEBRA, enero 14. (AP.) El Presidente de la Liga de las Naciones ha telegrafiado hoy al gobierno del Perú diciéndole que la Liga ha recibido una exposición de Colombia dando a conocer sus puntos de vista sobre la disputa de Leticia y que con gusto conocería las opiniones del gabinete peruano.

El Consejo pide al Perú, como miembro de la Liga, que se abstenga de toda acción que no esté conforme con el convenio de la Liga.

El Presidente del Consejo ha enviado una copia de este cablegrama al gobierno colombiano.

PENSION COMPLETA en el GRAN HOTEL desde $3.00 diarios, según habitación

Comprende este precio además desayuno, almuerzo y comida en su Restaurant de 1a. clase. Baños y uso de las aguas y de todos los atractivos del Balneario.

—Si no puede descansar en estas bellas montañas a 800 pies sobre el nivel del mar, pida las Aguas de los manantiales. Botellón de 20 litros $0.90.—12 litros, $1.25. 24½ botellas $1.50.—24¼ $1.20.

SAN MIGUEL DE LOS BAÑOS
EL PARAISO DE CUBA

GRAN HOTEL del BALNEARIO y PLANTA de ENVASE de las AGUAS

Aguas Alcalinas Bicarbonatadas recomendadas por los Médicos más eminentes para la curación de las enfermedades de las vías digestivas y urinarias, diabetes y todos los trastornos de la nutrición.

—Pídalas en todas partes—

UNICO DEPOSITO DE LA COMPAÑIA:
Tacón No. 4, Teléfono: A-7627

M.E.C.D. 2016

Se resolverá en estos días el problema del Plan Delgado, de las cuotas mínimas de azúcar

HASTA EL CIERRE DE LA BOLSA DE N. YORK NO SE ANUNCIARON VENTAS DE AZUCARES DE CUBA

Se efectuaron ofertas de ese producto cubano, para pronto embarque, al precio de 0.75 costo y flete; de derechos libres, para llegar en la primera quincena de febrero a base de 2.73

Abrió ayer el mercado de azúcares crudos de New ork, con un tono quieto, con ofertas de azúcares de Cuba, para pronto embarque, al precio de 0.75 costo y flete; de derechos libres, para llegar en posiciones tempranas en febrero, a la base de 2.73, y para llegar en la segunda quincena de febrero, a la base de 2.70. Los compradores dispuestos a pagar 2.70 por azúcares para llegar en posiciones tempranas.

Hasta el cierre de la Bolsa, no se habían anunciado ventas.

COTIZACION «SPOT»

La cotización «spot» de Willett and Gray, del día 13 fué de 2.75

EXISTENCIAS

Las existencias de azúcares crudos en almacenes afianzados New oYrk, que ascendían el día 13 a 169.312 sacos, eran ayer de 169.215 sacos.

MERCADO DE REFINOS

Sin cambio estuvo ayer este mercado. Los nuevos pedidos moderados.

MERCADO DE LONDRES

El mercado de la Terminal estuvo ayer más débil. Las cotizaciones de futuros fueron las siguientes:

	Cierre ant.
Enero	0.70.C
Marzo	0.70.71
Mayo	0.74.75
Julio	0.78
Septiembre	0.82
Diciembre	0.86
Enero	0.87 08
	Cierre ayer
Enero	0.69.C
Marzo	0.68 00
Mayo	0.72
Julio	0.70
Septiembre	0.80
Diciembre	0.84
Enero	0.86 07

MERCADO DE FUTUROS DE N YORK

Más flojo actuó ayer el mercado de futuros de New York. Las ventas ascendieron a 10.050 toneladas, las cotizaciones fueron las siguientes:

	Cierre ant.
Enero	5.
Marzo	5.1½
Mayo	5.3
Agosto	5.6
Septiembre	5.6¼
Octubre	5.7¼
Diciembre	5.9
	Cierre ayer.
Enero	4.11
Marzo	5. ¼
Mayo	5.3¾
Agosto	5.4¾
Septiembre	5.5
Octubre	5.6
Diciembre	5.1½

EL MERCADO LOCAL DE VALORES, INACTIVO AYER

El mercado de valores local estuvo ayer inactivo. Sostenidos, dentro de los precios cotizados, las emisiones de la República. El resto de los bonos sin cambio.

El mercado de acciones quieto y sin cambio.

INDICE DE PRECIOS DE ARTICULOS DE CONSUMO

NUEVA YORK, enero 14.

El índice de precios de los artículos de primera necesidad compilados por Moody fué el día 13 de 81.3 contra 81.8 el 12 de enero.

MERCADO DE TABACO

Los totales vendidos y entregados durante la semana, en el mercado local. Otras vegas importantes se venden en las zonas productoras. Fueron pocos los recibos de materia prima estos días

Durante la semana que ha finalizado, se vendieron y entregaron, en el mercado local solamente, cuatro mil seiscientos dos tercios y pacas. Un mil quinientos ochenta, eran de Vuelta Aabajo, dos mil novecientos diez y seis, de Las Villas, y ciento seis de Partido.

El total que correspondió a Vuelta Abajo, según la recopilación hecha por nuestro reportero, se distribuye en las clases siguientes: un mil doce tercios de tripas surtidas, de dos cosechas; sesenta y cuatro de puntillas; cuatrocientos treinta de colas, treinta y ocho de capas, y treinta y seis de otras clases. Total de Vuelta Abajo, 1.580 tercios.

A Las Villas correspondieron las siguientes clases: de terceras, cuatrocientos noventa tercios; de octavas, un mil quinientos cincuenta y cinco; de capadura, doscientos cincuenta; de permanentes, ciento cuarenta y cuatro; de las cuatro clases bajas, cuatrocientos quince; de otras clases, sesenta y dos. Total de Las Villas, 2.916.

Los ciento seis de Partido eran de cabezas, rezagos varios y bancos.

LA RAMA QUE ENTRO

Solamente cuarenta y cuatro tercios entraron ayer por los patios de los ferrocarriles. Procedían de Consolación del Sur y venían consignados a Calixto López y Compañía. No conocimos de entradas por camiones.

TOTALES RECIBIDOS

Incluyendo esos cuarenta y cuatro tercios, durante la semana entraron en la plaza, por ferrocarriles, vapores y en camiones, las cantidades que, recopiladas y sumadas por nuestro reportero, hacen los totales que vamos a relacionar.

De Vuelta Abajo: H. Duys y Compañía, 305 tercios; Urtiaga, Toledo y Compañía, 106; S. Ruppin Havana Tobacco, 91; Calixto López y Compañía, 44; Domingo Méndez y Compañía, 45; Manuel García Pulido 17; Sinforiano Serna, 7; Ruisánchez y Compañía, 5; José A. Rigal, 4. Total de Vuelta Abajo, 620.

De Las Villas: Iglesias y García, 17; Ruisánchez y Compañía, 110, 1. Kaffenburgh e Hijos, 99; Junco y Hermano, 98; y Menéndez y Compañía, 10. Total de Las Villas, 464.

COMPRAS EN LOS CAMPOS

Es posible que antes de terminar el presente día, los mercaderes de Menéndez y Compañía hayan marcado, en La Llanada, una importante vega, cuyo nombre diremos tan pronto recibamos noticia de ello.

Otras dos importantes vegas de San Luis de Pinar del Río, han de ser compradas estos días por el personal de una compañía.

Con la compra de esas vegas, acaso quedaría muy poco o nada disponible en dicha zona.

También hay solicitudes de otras vegas que se encuentran en almacenes de esta capital. No son, claro está, las vegas que comprometió Partín, para Klein, sino otras que pronto hemos de conocer.

Para la próxima semana esperamos nuevas noticias acerca del curso de la nueva cosecha en las distintas zonas tabacaleras.

IMPUESTOS

HOJAS PARA PRESENTAR BALANCE

Estas hojas simplifican el balance que tiene que presentarse a las Zonas Fiscales. Precio del Juego, ... $ 0.50

Modo de llevar la cuenta y razón de un negocio con las últimas reformas tributarias.

Contiene todo lo que es necesario saber tanto en materia de contabilidad como de Impuestos. Todo comerciante debe leer este libro ,para no caer en infracción de las Leyes. Precio, ... $1.00.

Pedidos a la Papelería BELMONTE Y CIA.

Compostela 113, entre Muralla y Sol. Telf. A-8151. Habana.

Remitimos los pedidos sin cargo adicional.

COMPENSACION DE CHEQUES DE LOS BANCOS ASOCIADOS AL CLEARING, EN LA SEMANA

Las compensaciones de cheques entre bancos asociados a la Clearing House durante la semana terminada ayer fueron las siguientes:

Día	Pesos
9	751.936.45
10	926.776.48
11	1.145.421.33
12	933.103 06
13	750.877.93
14	942.373.39
Total	5.450.488.69
Semana anterior	6.016.278.61
De menos	565.789 92

Cotizaciones

BOLSA DE NEW YORK

(De nuestra Redacción en New York)

Cotizaciones de la edición de media noche del "Times":

ACCIONES
360,910

BONOS
$5.564,000

HABANA CLEARING HOUSE

Las compensaciones de cheks entre los bancos asociados al Habana Clearing House, ascendieron en la liquidación de ayer a la suma total de:

$942,373.39

COTIZACION DE LA PESETA

La peseta española se cotizó al cierre del mercado a razón de:

12.23.24

por dólar.

COTIZACION DE LOS FRANCOS

El franco francés se cotizó ayer al cierre del mercado, a razón de:

25.57

por dólar.

COTIZACION DE LA LIBRA ESTERLINA

La libra esterlina se cotizó ayer en el mercado local a:

3.35¼

DIRECTIVA DE LOS AGENTES COMERCIALES

La Asociación referida dió un voto de elogio a la revista **Cuba Importadora e Industrial**

Celebró junta ordinaria la Asociación Nacional de Agentes comerciales.

Se aprobó el acta de la sesión anterior y acto seguido se procedió a la elección de los nuevos miembros de la junta directiva, resultando electos los señores siguientes:

Presidente: Armando Marcé.

Primer vicepresidente: Ramón Cardona.

Segundo vicepresidente: Sandalio Fernández.

Tesorero: Juan B. Surís.

Vocales: Miguel González, Luis Toca, Frank Chase, C. Stewart O-Neill, Antonio Rodríguez, Abelardo Fernández, uan Aguilera, Arturo Armand.

Todos los electos tomaron posesión de sus cargos.

Se acordó, por unanimidad, un voto de elogio a la dirección de la revista «Cuba Importadora e Industrial», órgano oficial de la Corporación, por la brillante labor que ha venido realizando durante todo el año pasado en beneficio de los intereses de los asociados y de la Asociación y por su brillante labor informativa. Se acordó, al mismo tiempo, expresar las gracias a las entidades que han venido cooperando al mantenimiento de dicho órgano.

LAS ACCIONES BANCARIAS Y SUS PRECIOS DE AYER

NUEVA YORK, enero 14 Luis Mendoza y Cía.

Las cotizaciones al cierre de acciones de Bancos fueron las siguientes:

	Abre
City Bank	45¼
Chase Bank	35
Guaranty	345
Bankers	75
Irving	24¾
First National	1500
	Cierra.
City Bank	45¾
Chase Bank	35¾
Guaranty	347
Bankers	75½
Irving	24¾
First National	1520

MUCHAS FIRMAS DE GALIANO SE HAN ADHERIDO AL PROYECTO DE LEY DE JORNADA DE 8 HORAS

La Cámara Nacional de Comerciantes e Industriales hace una aclaración a lo manifestado por la Asociación de Comerciantes de Galiano, afirmando que no han pedido aprobación de la Ley

El señor Narciso de Pazos, secretario de la Cámara Nacional de Comerciantes e Industriales, nos ruega hagamos la aclaración pertinente en cuanto a extremos que se consignan en la carta dirigida por la Asociación de Comerciantes de la calle de Galiano, al honorable señor Presidente del Senado, cuyo texto se reproduce en la edición del DIARIO DE LA MARINA, correspondiente al día de ayer.

En dicha exposición, que suscribe el señor A. Colomer, secretario de la referida Asociación, se manifiesta que «no han concurrido como se ha publicado a solicitar la aprobación del proyecto de ley del cierre los comerciantes de la referida avenida comercial.

El señor Pazos, en su carácter de secretario de la Cámara Nacional de Comerciantes e Industriales, nos ha expuesto que en el expediente que obra en la secretaría consta una relación de firmas, estampadas de puño y letra y con el sello de la casa comercial de las que se expresan a continuación: todas ellas se mostraron conformes con el proyecto de ley creando la jornada comercial de ocho horas con dos de descanso para almorzar, habiendo concurrido asimismo una comisión de los referidos comerciantes a la entrevista que hubo de celebrarse en días pasados con el señor comandante Barreras.

Es prudente refutar, según nos manifiesta el señor Pazos, tan enfática afirmación por cuanto no es norma de la Cámara Nacional de Comerciantes e Industriales emitir opiniones que, como en este caso no están respaldadas como lo están con la debida autorización de distintas firmas comerciales.

Sería una tarea muy laboriosa el citar las miles de adhesiones que tanto de esta capital como de comerciantes del interior de la República apoyan el proyecto de ley del doctor García Ramos.

Solamente de la calle de Galiano, constan las adhesiones que citamos seguidamente:

Santa Cruz y Hermano, 95. Mariano García, 128. Agustín Fernández, 32. González García y Cía., 134. Papelería Nacional, 136: Viuda de H. S. Fernández, 128; Cándido Méndez, 123. A. Corral y Cía., Antonio Fernández Valdés, 107. Bernardo Blanco, 101. Ramón Goris, 89. Antonio Diaz, 123. Castrillón Hermano, 103. Fernández y Rodríguez, 97. Salvador Fondon, 91. Canoura y Cía., 87. Suárez y Díaz, 128. Emilio Salta, 126. «El Arte», 128. Otaolaurruchi y Hermano, 114. Emilio Rodríguez S. en C. Ricardo Gutiérrez, 98. Sobrinos de Arriba, 124. Francisco Díaz, 124. «La Ciudad de Londres», 110. osé Menéndez, 102. García Maeda y Cía., 100. Nam Wah Tay, 100. Ros y Novoa, 94. Alvarez del Río, 92. Aquilino Pons, 88. osé R. García, 90. Joyería «La Mía», 69. Bazar La Isla, 65. Valdés y Fernández, 67. Taboas y Hermano. Pla Martínez y Compañía, 49-53; Paulino Rosete, 9. Manuel Carril, 12. Javier Castel, 54. Honorato Moretón, S. en C., 13. The National Cash Register Co., Prieto y Hermano, 16. Multado y Cárdenas. Gandarillas y Pérez, 60. Papelería J. M. Veloso. López y Ríos, 68-70. G. Prats y Hermano, 84. Luis Muniz, S. en C., 64. «El Buen Gusto» S. A., Quintana y Cía., «La Casa Quintana.»

BOLSA DE NEW YORK

COTIZACIONES DEL CIERRE DEL DIA 14 DE ENERO

(RECIBIDAS POR EL HILO DIRECTO DE MENDOZA Y Ca.)

A		**D**		**N**	
A. Express	47⅞	Del. Hudson	55	Nash	14⅜
Air Red	62	Del. Lack	25	Nat Dist	17½
Alaska Jun	11½	Drug Inc	36¼	Nat Biscuit	40⅞
Alleghany	1¼	Dupont	39⅞	Nat Cash	—
Allied Chem	87¼	**E**		Nat Dairy	16¾
Allis Chal	—	East Kodak	60⅞	Nat P. Lig	14½
Amer. Can.	90⅞	El. Auto Lit	19¼	Nat Surety	7
Am. Car. Fou.	—	El. Pow Lig	7⅛	N. Y. Central.	19¼
Am. F. Pow	7⅛	Elec. Bond	—	Nevada Con	—
Amer. Ice	6¼	Erie R. R.	—	North Am	30⅞
Amer. Inter	7½	**F**		Norfolk	119½
Amer. Loc	7	Fox Film	2¼	Nort Pacific	15⅞
Am. P. Light	8¼	Frep. Texas	25	**O**	
Am. Smel	13	**G**		Ohio Oil	7
Am. Sugar	22	Gen. A. Tank	18½	Otis Elev	12¼
Am. Sug. prefs.	—	Gen. Asphalt	—	**P**	
A. Tel .and Tel.	106⅝	Gen. Elec	15¾	Packard Mot	3⅝
A. Tob. A.	52½	Gen. Foods	27¾	Paramount	2
A. Tob. B.	63¾	Gen. Motors	13⅛	Pennsylvania	17½
A. W. Works	17¼	Gen. Sig Ry	16½	J. C. Penney	26½
Am. Woolen	—	Gillete Saf	18⅞	Pullman Co	22⅛
Anaconda C.	7⅝	Gimbel Bros	—	Pub. Serv	54
Atchison	43	Gold Dust	—	Proc. Gamble	25¾
At. Coast	—	Goodrich	—	Pure Oil	-
At. Ref	16½	Goodyear	17⅜	Puerto Rico	16
Ass. D Goods	—	Grahan Paige	2	**R**	
Auburn Auto	51½	G. North	10	Radio Corp	5⅜
Aviat Corp	7¼	**H**		R. I. Steel	6½
B		Hershey com	—	Reynolds	33
Baldwin Loc.	—	Homestake	147	Royal Dutch.	20½
Balt. Ohio	10⅜	Houston Oil	—	**S**	
Bendix Av	10⅝	Hudson Mot	5	Safeway Stores	42
Best Co.	—	**I**		Sears Roeb	40⅝
Beth Steel	13⅜	Ill. Cent	13½	Simmons Co.	—
Borden Co.	24½	Interb. R. T.	—	Soc. Vacuun	7⅝
Briggs	4¾	I. B. Mach	—	St Paul prefs.	2
Brook Man	29	Int. Cement	9	So. Pacific	13½
Byers A. M.	14	Int. Comb	—	South Ry	5⅞
C		Int. Nickel	8	Stand Brands	15⅜
Can Pacific	13¾	Int. Tel	7½	Stand Gas	14⅝
Cann Mills	—	**J**		Stand N. J.	31
Case T. Mach.	46¾	Johns Mansv	22¼	Stan Oil C.	25¼
Cerro de Pasco	—	**K**		Studebaker	4½
Ches. Ohio	27⅜	Kroger Groc	17⅛	Sun Oil	4½
Chi. R. Isl	—	Kresge S. S.	9	**T**	
Chrysler	14¾	Kelvinator	5⅛	Texas Co.	13¼
Coca Cola	—	Kennecot	9¼	Texas Gulf.	24½
Col. Carbon	35	**L**		Timken Roll	18½
Comm South	2⅝	Lambert	33¼	**U**	
Congoleum	—	Ligg Myers	59⅜	Union Carb	27¼
Cons. Cigar.	—	Loews Inc	17¼	U. Pacific	75
Cons. Gas	62⅝	Loose Wiles	26¼	Union Oil	11½
Cons. Oil	5½	Lorillard	13½	United Corp	9⅝
Cont. Can	40⅜	Louisv Nash	25⅝	U. Cor pprefs	36¼
Cont. Oil	5¾	Ludlum	—	United Fruit	28⅝
Corn Prod	55	Lehman Corp	45¼	U. S Rubber	1⅞
Coty Inc	—	Liquid Carb.	—	U. S. Steel	29¾
Cuba Co	—	**M**		U. Aircraft	27¼
C. Am. Sug	1⅝	Macy H. R	-	**W**	
C. Am. Sug prefs	—	May Dept	—	Warner Bros.	2
Comm Solv	11⅞	Mc Keesport	48¼	West Union	28¾
Chesapeake	15¾	Montgomery.	14⅛	West Elec	30
Col. Fuel	—	Miss Pacific	—	Woolworth	35
Crucible Steel	—	Murray Corp.	—	Wrigley	37½

EN ESTA SEMANA CERRARON 39 INSTITUCIONES BANCARIAS

NUEVA YORK, enero 14 LUIS Mendoza y Cía.

La Asociación de Banqueros informa que la semana pasada cerraron susp uertas 39 bancos, contra 52 en la semana anterior.

Mercado de Café

	Enero 14.
Marzo	5.66
Mayo	5.38
Julio	5.17
Septiembre	4.96
Diciembre	4.88

MERCADO DE METALES Y SUS PRECIOS EN N. YORK

NUEVA YORK, enero 14 Luis Mendoza y Cía.

Las cotizaciones al cierre del mercado de metales fueron las siguientes:

Cobre	5
Nikel	35
Plata	25¾
Plomo	3
Cinc	3.05

PLANTA DE REFRIGERACION

Ofrecemos a los señores cosecheros y comerciantes los grandes refrigeradores de la antigua Cervecería TIVOLI, con capacidad de 4000 metros cúbicos y temperaturas adecuadas a cada artículo. Chucho de ferrocarril hasta la boca de las neveras.

Comodidad y garantía para la conservación de los frutos, y muy especialmente para PAPAS, FRIJOLES y otros granos.

Calzada Cosme Blanco Herrera, Cerro — Teléfono: A-3161

TARIFAS REDUCIDAS

COMPANIA ARRENDATARIA TIVOLI, S. A.

Oficinas: Galiano 38, altos. HABANA

Frutos cubanos en Nueva York

La Sección de Fomento y Expansión Comercial, Secretaría de Agricultura, Comercio y Trabajo, ha recibido con fecha 14 del corriente, del Jefe de su Oficina Agrícola-Mercantil, establecida en New York, el siguiente cable:

«Espéranse día 16 procedentes de Puerto Rico, vapores Coamo y Puerto Rico, conduciendo 95 cajas naranjas y 710 huacales de piñas y de varias clases vegetales 235 cajas. Ayer subastáronse naranjas procedentes de California al precio promedio de tres pesos veinticinco la caja, procedentes de Florida al precio promedio de tres pesos cero tres, la caja, también toronjas procedentes de Florida al precio promedio de dos pesos setenticinco la caja. Vendiéronse en venta privada aguacates procedentes de California el huacal a cuatro pesos cincuenta. La temperatura hoy es fría húmeda. La temperatura anunciada es buena.»

Habana, enero 14 de 1933.

BOLSA DE LA HABANA

BONOS Y OBLIGACIONES

	Comp.	Vend
Cuba, 1904, Speyer	88½	93
Cuba 1905 Deuda Interior	37	42
Cuba, 1909, 4½	72	—
Cuba, 1914, Morgan	88	—
Cuba, Morgan, 1923	73	79
Cuba 5½ 1935 (Obligaciones oro)	32	35
Cuba 1945 (5½) Obras Públicas	40½	43
Bonos del Azúcar	72	80
Cuba. Morgan. Seriados 5½ por 100. 1927:		
F—Vence 1 junio 1933	89	—
G—Vence 1 julio 1934.	—	—
H—Vence julio 1 1935	—	—
I—Vence 1 julio 1936	—	—
J—Vence 1 julio. 1933	—	—
Centificados (Serie 5½ Obras Púbicas:		
Vence junio 30 de 1933.	90	—
Ayuntamiento de la Habana, 1a. hip.	95	—
Ayuntamiento de la Habana, 2a. hip	—	—
Centro Asturiano	—	—
Banco Territorial, — Serie B	—	—
Cervecera	—	—
Cervecera (Obligaciones no hip).	8	—
Ciego de Avila	—	—
Curtidora	—	—
Gas	84	—
H. Electric (Consolidados)	15	—
H. Electric (Obligaciones no hip.)	3	4¾
Jarcia Matanzas	75	90
Edificio La Metropolitana S. A.	—	—
Nueva Fábrica Hielo	78	—
Papelera serie A	85	—
Papelera Serie B.	54	—
Bonos Cuban Telph	64	70
Unidos	4	—

ACCIONES

	Comp.	Vend
Agricola Oriente Cubano ($6.000.000 en circulación)	—	—
Banco Agricola	—	—
Banco Territorial	—	—
Banco Territorial (Beneficiarias)	—	—
Banco de Préstamos sobre Joyería.	—	—
Ladrillos	—	—
Cuba Cane com	—	—
Cervecera	8	—
Ferrocarriles Consolidados de Cuba (Preferidas)	1¼	—
Cuba Cane prefs	—	—
Matadero	—	—
Kokofat com	—	—
Kokofat prefs	—	—
The Cuban Railroad Co. preferidas	2	—
Fibra y Jarcia	9	—
H. Electric Utilities Co. prfs. 6 por 100	24	24
H. Electric Utilities Co. prf. 5 por 100	4	11
H. Electric Railway Co. preferidas	1½	2¾
H. Electric Railway Co. comunes	¼	1
Jarcia prefs ex dividendo en acciones	14	50
Jarcia. prfs	15	50
Jarcia comunes	1	—
Licorera comunes	4	7½
Lonja preferidas	—	—
Lonja comunes	—	—
Matadero	—	—
Metropolitan Auto	100	—
Seguros La Mercantil	—	—
Naviera preferidas	10	—
Naviera com	2	2½
Nueva Fábrica de Hielo	80	-
Nueva Fábrica de Hielo beneficiarias	14	18
Perfumería, prf.	3	—
Perfumería com	¼	-
Pesca prefs	20	50
Pesca, comunes	5	10
Teléfonos, prf.	36	45
Teléfonos com	1	—
Unidos	2¼	2⅝
Union Oil	6⅝	7½
shrdlu shrdlu shrdlu shrdlu uu		

MERCADO DE CAMBIOS

Enero 14.

En completa calma actuó el mercado de cambio y tampoco hubo alteración en las cotizaciones.

COTIZACIONES

New York, cable	1/10 P.
New York, vista	3/32 P
Londres, cable	3.35 ¾
Londres, vista	3.35 ¼
España, cable	8.18 ½
España, vista	8.18
París, cable	3.92
París, vista	3.91
Liras, cable	5.15
Liras, vista	5.14
Suiza, cable	19.28
Suiza, cable	19.25
Suiza(vista	19.20
Suiza, vista	19.27
Bélgica, vista	13.86
Alemania, cable	23.77
Alemania, vista	23.77
Hong Kong, cable	22.00
Hong Kong, vista	21.95
Omsterdam, cable	40.24
Ams'erdam, vista	40.23
Canadá, vista	12 ¼ D.
Canadá, vista	13 % D.

SE PUEDE PRESCINDIR DE LA PROPOSICION DEL 65 POR 100 SEGUN ESPECIFICA LA LEY

En vista del caso excepcional, que no podía prever la ley, de una restricción tan drástica como la actual, el artículo 23 faculta para dar una solución al problema que se ha planteado

Los pequeños productores siguen luchando por el triunfo del plan Delgado. Siguieron durante el día de ayer cambiando impresiones con colonos y miembros de la Corporación para llegar a un acuerdo aunque fuera de principios.

Según informamos ayer, los pequeños productores, como resultado de sus entrevistas con los colonos y con los intereses que representan a los grandes ingenios, reconocieron la necesidad de compensar en parte los perjuicios que sufrirían los grandes ingenios con la aplicación del plan Delgado. La fórmula propuesta por los defensores de dicho plan consiste en que el beneficio que reciban los ingenios por la aplicación de las cuotas mínimas, en caso de no moler, no puede ser traspasado a otros ingenios, es decir, que la diferencia entre la cuota que resultaría de la aplicación de la zafra ideal propuesta por la Corporación Exportadora y la que fija el plan de cuotas mínimas no puede ser traspasado sin la caña a otro ingenio. Se exceptúa de dicha fórmula a los grandes ingenios, que, por sufrir perjuicios con el plan de cuotas mínima, pueden, de esa manera, cubrirse en todo o en parte del quebranto.

En vista de que será considerable el número de los centrales que no molerán este año, dicha fórmula representa, sin duda, una compensación efectiva y suficiente, aunque no total, para los ingenios grandes que vienen a perjudicarse con el plan Delgado.

Algunas compañías americanas, según hemos ya informado, aceptan este plan con tal de que se permita la supervivencia del plan Chadbourne, o sea del conjunto de medidas que tienden, en cooperación con Java y los países europeos, al equilibrio entre la producción y el consumo mundiales.

Hemos podido apreciar que los intereses americanos, en su mayoría, más que los colonos de Cuba y mas que la Corporación Exportadora, tienen en cuenta que en la ley de estabilización del azúcar figura el artículo XXIII, que dice lo siguiente:

«El Presidente de la República tendrá facultades para realizar por propia iniciativa, o a solicitud de la Corporación, todo cuanto fuese necesario o conveniente para la ejecución de esta ley, dictando los reglamentos y decretos que fueran pertinentes».

En otras palabras, el escrúpulo de orden legal que demuestra la Corporación, después de haber sido rechazado su plan, aunque basado en la ley, no tiene razón de existir.

Según las impresiones que hemos recogido en el día de ayer entre los pequeños productores y entre algunos preeminentes colonos que no cuentan para expresar sus opiniones ni con una ni con otra de las dos organizaciones de colonos existentes, aun perteneciendo a una de las dos o no perteneciendo a ninguna, podemos afirmar que existe un fuerte descontento por la oposición de algunos intereses contra el plan Delgado. Colonos de una y otra parte reconocen que, dentro de la realidad actual, triste o buena, según las opiniones, la aplicación del plan Delgado significa una defensa justa y efectiva de los pequeños productores cubanos, que de otra manera, estarían destinados a desaparecer, con ventaja de muy pocos y no precisamente cubanos.

La Asociación Nacional de Colonos, a pesar de sus varias entrevistas sostenidas con la Corporación Exportadora y con los pequeños productores respecto al plan Delgado, sigue discutiendo en sus reuniones privadas, sin llegar a un acuerdo definitivo, sin recordar el antiguo refrán que dice: «mientras el Senado discute, el enemigo está a las puertas».

Según los buenos informes que tenemos, mañana recibirá el Presidente de la República a los pequeños productores y mañana, o el martes, a los miembros de la Corporación Exportadora. En ambas entrevistas quedará resuelto el aspecto legal del conflicto entre colonos y hacendados, pequeños productores y grandes productores y pequeños productores y Corporación Exportadora.

Hemos consultado, respecto a este problema candente, la opinión de un preeminente abogado, completamente desligado de los negocios y de los intereses azucareros. Sus declaraciones han sido las siguientes:

«El argumento de los pequeños productores de que la ley no podía prever una zafra tan restringida como la actual y que el hecho de que esta zafra haya sido restringido, no elimina ni la necesidad ni la posibilidad de una solución, es no solo lógico, sino perfectamente legal. El mismo Código Civil de todas las naciones del mundo, establece que «cuando se presente un caso imprevisto por los artículos del Código, el juez actuará según su conciencia y su sentido común». A esto hay que agregar que, fuera de los perjuicios naturales que se derivan de la aplicación de un plan restrictivo, la ley de estabilización del azúcar no podía querer ni prever perjuicios excepcionales, como resultado de una restricción excepcional que perjudica, naturalmente, a los pequeños productores. El único problema, en este caso, consiste en saber si el juez es la Corporación o el Jefe del Estado. De todos modos, el artículo XXIII de la ley de estabilización del azúcar autoriza tanto a la Corporación como al Presidente de la República para sugerir o resolver. En un caso excepcional como este, previsto por ese artículo, por consiguiente, no es imprescindible que el 65 por ciento de la producción y de los productores apoye el plan Delgado».

MERCADO GANADERO

Durante la semana entraron en la plaza, procedentes de Pinar del Río, Camagüey y Oriente, 28 casillas con ganado. Y unos novillos que trajo el vapor «La Fe» desde Dimas.

LOS PRECIOS EN PIE

Precios pagados por compradores en los mercados de origen:

El vacuno

En Oriente, de dos y medio a tres centavos con el cinco por ciento de descuento.

En Camagüey, de dos y medio a tres centavos con el cinco por ciento de descuento en la finca, y sin descuento en la ciudad.

En Las Villas, de dos y medio a tres centavos con el diez por ciento de descuento.

En Pinar del Río, de dos y medio a tres y medio centavos; pero pesado y entregado en los mataderos de esta capital.

De cerda

De siete a siete y medio centavos.

El lanar

El lanar de tres y medio a cinco centavos.

MATADERO DE LUYANO

En el Matadero de Luyanó se sacrificaron las siguientes reses:

De vacuno	56
De cerda	45
De lanar	20

Los precios que rigieron en el Matadero de Luyanó fueron:

	Cts. kilo
Vacuno, de	12 a 13
Cerda, de	21 a 32
Lanar, de	20 a 30

MATADERO INDUSTRIAL

En el Matadero Industrial se sacrificaron las siguientes reses:

De vacuno	91
De cerda	88
De lanar	34

Rigieron en el Matadero Industrial los siguientes precios:

	Cts. kilo
Vacuno, de	12 a 13
Cerda, de	21 a 32
Lanar, de	20 a 30

MERCADO DE GRANOS

	Enero 14.
TRIGO	
Mayo	48⅝
Julio	48
Septiembre	48¾
MAIZ	
Mayo	27¼
Julio	28⅜
Septiembre	29⅞
AVENA	
Mayo	17¼
Julio	....
CENTENO	
Mayo	35½

ACTUO FLOJO AYER EL MERCADO DE LA PLATA

El mercado de la plata acuñada nacional estuvo flojo ayer, cerrando a los tipos de 1 tres cuartos y 1.9 16 por ciento de descuento, compradores y vendedores, respectivamente.

ELEVADORES

Actualmente tenemos la inspección y reparación de los más importantes edificios de La Habana.

Nuestros precios y nuestro servicio no admite competencia. Consúltenos.

MARTINEZ, SOBERON, PUIG Y VEGA

Telfs. M-9129, M-8410 y M-2068. Empedrado 63. Habana.

UNION AGRICOLA INDUSTRIAL S. A.

Fundada en el año 1917

Presidente: EUTIMIO FALLA BONET — Director General: DAVID SUERO

EL SEGURO obrero es obligatorio e ineludible para todo patrono, ya sea propietario, contratista, industrial, comerciante o agricultor, siempre que tenga empleados más de cuatro obreros; y la Ley los hace responsables de los accidentes que ocurran durante las horas de trabajo.

Una póliza de la «UNION AGRICOLA INDUSTRIAL, S. A.» cubriendo el seguro de los obreros, a su cargo, lo releva de toda responsabilidad y de las grandes molestias en la tramitación de los accidentes.

Por su sólida solvencia es la aseguradora de las principales industrias y comercios del país

GARANTIA--REPUTACION--SERVICIO

OFICIOS 22

TELEFONO, CENTRO PRIVADO M-9835 — HABANA

COMPANIA CUBANA DE ELECTRICIDAD

AVISO

La Junta Directiva de esta Compañía, en sesión celebrada el día 6 de los corrientes, acordó repartir el dividendo trimestral regular de $1.50 por acción sobre las Acciones Preferidas Acumulativas de $6.00 anuales por el trimestre que termina en Enero 31 de 1933.

Este dividendo se pagará el día 1o. de Febrero próximo, por medio de cheques que se enviarán al domicilio de los señores accionistas que aparezcan registrados en los libros de la Compañía al cierre de las operaciones del día 14 de Enero de 1933.

Los libros de traspaso de acciones permanecerán abiertos durante el período de tiempo comprendido entre las fechas indicadas.

Los cambios de domicilio deberán ser comunicados por escrito oportunamente al Departamento de Contabilidad de Acciones Preferidas de esta Compañía, en Máximo Gómez (antes Monte) No. 1. Habana.

Habana, Enero 10 de 1933. FRED. B. KRIEGHOFF Vice Tesorero.

M.E.C.D. 2016

Comentarios

Por ALBERTO GIRO

LOS ANUNCIADORES POR RADIO

Hace algunos meses, nos referimos desde esta misma sección, a la necesidad de crear una escuela para los anunciadores de radio; una escuela, mejor dicho, para esa profesión, que en la actualidad ejercen personas distinguidas, pero que no todas poseen los conocimientos necesarios, ni la preparación que requiere esa labor.

Hablarle al público, a ese gigantesco público de la radio, es algo que, aun a los más famosos artistas que han actuado ante considerables auditorios, les produce inexplicable temor.

El micrófono, impone...

Sin embargo, en Cuba, abundan las personas que no le tienen miedo al micrófono, tal vez porque olvidan la misión del mismo, y lanzan al espacio, con defectuosa pronunciación del idioma, frases impropias, no indecorosas, pero que producen un mal efecto para el radio escucha.

Requiere, pues, un estudio, una preparación, ese trabajo de anunciador por radio.

..

El "Día del Aficionado" será una realidad, el primer domingo de marzo próximo, según nos informa el entusiasta Presidente de la Comisión de Onda Corta del Radio Club de Cuba, ingeniero A. Sáenz de Calahorra.

En esa fecha, los "amateurs" se reunirán para disfrutar de un programa pleno de atractivos, que incluirá, sin duda, originales concursos de trasmisiones y divertidos festejos.

..

La afición por la onda corta, sigue aumentando, a medida que progresan en número y calidad, las emisoras de Europa y los Estados Unidos.

Italia, Francia, Inglaterra y España, son escuchadas en Cuba con bastante precisión, casi a diario.

Los fabricantes de aparatos receptores de radio, presentan ahora sus nuevos modelos equipados con los dos circuitos: para onda corta y larga.

"La Casa Grande" regala un Radio Crosley por semana

Desde mañana, lunes, «La Casa Grande» iniciará una gran liquidación de las existencias de los radios «Crosley», tomando como base para los precios, una tercera parte de su valor. Será, pues, una venta muy atractiva, ya que se relaciona con aparatos modernos y eficientes.

Además de esa venta, «La Casa Grande» obsequiará a sus clientes cada semana con un aparato de radio. Conviene, pues, que investiguen acerca de este valioso obsequio, todas aquellas personas que compren en esa acreditada casa.

"Una Limosna por Dios", mañana en la C.M.C.N.

Bajo la Dirección del estimado compañero en la prensa, Enrique Agüero Hidalgo, de la redacción de «El Sol», de Marianao, se trasmitirá mañana, lunes, de 9 a 10 de la noche, y desde la emisora CMCN, de Buen Retiro, el drama en verso, original de Jackson Veyan, titulado «Una Limosna, por Dios».

Habrá, además, otros interesantes números a cargo de conocidos artistas.

LAS RADIOTRASMISIONES DE POLITICA EN LA CONFERENCIA INTERNACIONAL DE MADRID

En las primeras sesiones de la reciente Conferencia Internacional de Radiodifusión celebrada en Madrid, se planteó una disparidad fundamental de criterios con respecto a las radiotrasmisiones de índole política. Por primera vez desde que dicha conferencia internacional se reune periódicamente, la Rusia soviética concurrió a sus sesiones enviando una delegación especial. Esto produjo una comprensible expectativa que quedó plenamente justificada al formular aquella una proposición previa para evitar que en el curso de los debates se abordara el tema de la «radiodifusión de índole política» y pidió, en consecuencia, que las discusiones se limitaran a las cuestiones técnicas solamente.

Sabido es que el Soviet ruso emplea sus poderosas «broadcastings» para hacer propaganda política comunista en el extranjero, y muy especialmente en los países limítrofes, tales como Polonia, Rumanía, Finlandia, etc etc., y que tal procedimiento ha causado resentimientos y producido protestas en esas y otras naciones; de modo que todas las delegaciones reunidas en la citada conferencia de Madrid comprendieron inmediatamente que el deseo de la representación rusa no era otro sino eliminar toda discusión acerca de la propaganda política por radiotelefonía.

Por supuesto, la ocasión no se hizo esperar, y los delegados franceses e italianos, interpretando el sentir de sus demás colegas, se opusieron terminantemente a la proposición rusa, la que fué rechazada virtualmente por unanimidad. El asunto se trató, en consecuencia, a su debido tiempo y en el debate se dejó claramente establecido el repudio general del sistema de propaganda radiofónica en el extranjero empleado por el Soviet.

En éste un problema que viene preocupando desde hace bastante tiempo, y muy seriamente, a las autoridades de la radiodifusión europea. El asunto fué llevado el año pasado a la sede de la Liga de las Naciones, en Ginebra, y al respecto cabe recordar el memorial sobre el «desarme moral», sometido por la delegación polaca a la conferencia internacional del desarme. Los estudios realizados acerca de tal propuesta han tenido por efecto la redacción de un proyecto de protocolo internacional que deberán suscribir los gobiernos de los respectivos países representados en Ginebra, y varias de las medidas previstas en dicho protocolo se refieren a la radiodifusión.

Los peritos que estudiaron este aspecto del problema han propuesto «medidas preventivas» para eliminar de las trasmisiones todo aquello que pueda perjudicar las cordiales relaciones entre los pueblos y «medidas positivas» destinadas a promover el espíritu de coordinación internacional.

En la precitada conferencia de Madrid fué nombrado un subcomité que estudió a fondo el problema y formuló un nuevo plan de distribución de longitudes de ondas. Los delegados norteamericanos se opusieron a que se modificara para ellos la banda de longitudes que les fué asignada en 1927, lo mismo que a todas las propuestas de control del Estado sobre las trasmisiones. Las divergencias en varios puntos resultaron tan acentuadas que no fué posible llegar, en más de un caso, a soluciones definitivas. Sin embargo, puede estimarse que desde otros puntos de vista la conferencia de Madrid ha tenido resultados bastante satisfactorios. Oportunamente nos ocuparemos de algunos de los problemas más interesantes debatidos en el curso de la misma, así como de las soluciones propuestas al respecto.

Tomasita Núñez, notable mezzo-soprano, de extraordinarias aptitudes y exquisito temperamento artístico, que actúa con rotundo éxito, de ocho a nueve de la noche, desde la emisora C. M. W., La Voz de las Antillas.

HABLANDO CON MR. B. M. STOL

Hace algunos días tuvimos la oportunidad de hablar con el Sr. Stol, representante de la fábrica «Philips», de Holanda.

Como los «insiders» en el ramo de radio, ya bien saben, que dicho señor trabaja ahora asociado con la conocida firma cubana «Antiga y Co.», que han sido recientemente nombrados distribuidores exclusivos de la «Philips» en Cuba.

Aunque la actual situación, no anima mucho a los importadores de radio para traer los nuevos tipos, la firma «Antiga y Co.», estando completamtente convencidos de que el nuevo modelo «Philips 1933» recientemente introducido en todos los mercados del mundo, es algo sobresaliente en todos los sentidos, ha decidido importar una cantidad de estos aparatos.

Según la firma Antiga y Co., nos informa, los nuevos tipos «Philips» tipo «Super-Inductancia», son de una selectividad extraordinaria, garantizados para eliminar la más poderosa emisora, aunque ésta se halle a muy poca distancia. Otros factores importantes, son, gran facilidad de operación, el grado más alto de pureza de tono, último tipo bocina «moving coil», seis válvulas de un tipo nuevo, circuito con super-pentodo hecho para lograr el máximo de sensitividad, filtro de tono, y protector contra estática, bonito gabinete especialmente construido para obtener mejor acústica, y todos los voltajes del circuito, hacen de este aparato un equipo superior y deseado.

Un obsequio a los lectores de esta sección

Todas aquellas personas que remitan la presente nota a la Casa Ramírez, Obrapía esquina a Villegas, recibirán a vuelta de Correo, un «Directorio de Radio 1933», completo, conteniendo la relación de las estaciones locales y extranjeras, frecuencias, emisora, y, además, un espacio en blanco para hacer las anotaciones oportunas, según el «dial» de su aparato.

Es un fino obsequio a los lectores de esta Sección, que hace la citada firma comercial.

PROXIMAS RETRASMISIONES DIARIAS DE MADRID, ESPAÑA

Desde hace algún tiempo se vienen realizando por una de nuestras mejores estaciones locales, distintas pruebas de retrasmisión de los programas emitidos en onda corta por la Estación E.A.Q. Radiodifusión Ibero Americana, de Madrid, España, y al parecer, en vista de los resultados obtenidos, está muy próximo el día en que se podrá escuchar con absoluta claridad y potencia los magníficos programas de acercamiento Hispano Americano que diariamente ofrece Radiodifusión Ibero Americana.

Se trata de que los programas a retrasmitir en onda larga sean exclusivamente dedicados a Cuba, y que consten de dos partes; la artística, a cargo de los valiosos elementos, y la hispano-americanista a cargo de personalidades oficiales, literarias y científicas.

En esta clase de retrasmisiones, se empleará un nuevo principio técnico hasta el presente no utilizado, y que dejará asombrados a los peritos en la materia.

Junta de la comisión de ondas cortas, mañana en el "Radio Club"

La Junta de la Comisión de Onda Corta del Radio Club de Cuba, que debió celebrarse el lúnes último, se pospuso para mañana, día 16 del actual.

Solo un CARUSO

Otros han tratado de imitarle... de conquistarse la corona esplendente del tenor inmortal, Enrico Caruso, pero ninguno lo ha logrado... ninguno ha poseído su superioridad fundamental, la «garganta de oro».—Así como la superioridad de Caruso residió en la excelencia inherente de sus excepcionales órganos vocales, así también se debe la superioridad del Radio Bi-Acústico RCA—VICTOR al receptor inimitable que contiene. —Tiene que ser inmejorable, pues se ha diseñado con el único propósito de que lo sea en absoluto.—Otros tratarán de imitarlo, mas se estrellarán con la sencilla razón de que carecerán de la superioridad fundamental que encierra el Bi-Acústico.

DOBLE: ALCANCE
GAMA MUSICAL
EXCELENCIA DE TONO.

Viuda de Humara y Lastra, S. en C.

Distribuidores de la R C A Víctor

RICLA (Muralla) 83 y 85

Teléfonos A-3498 y M-9093

TRASMISIONES PARA HOY

C. M. C. Y.
1320 Kilociclos

7.00 p. m.—Música típica de las naciones hispanoamericanas.
7.30 p. m.—Canciones mexicanas.
8.00 p. m.—Divulgación científica.
9.00 p. m.—Presentación de la zarzuela «La Verbena de la Paloma», con el conjunto que dirige el tenor Medrano.

El reparto es el siguiente:
Señá Rita: Yolanda Franco.
Susana: Graciela Santos.
Casta: Bertha del Monte.
La Tía Antonia: Pilar Fernández.
Julián: Emilio Medrano.
Don Hilarión: Paco Salas.
Tabernero: Alejandro Garrido.
Don Sebastián: Antonio Rodrigo.
Concertadora Musical: Profesora Blanca Sainz. Director de Orquesta: Maestro Roberto Ondina.

* * *

C. M. C.
240 Kilociclos

Cuban Telephone Company, asociada a la International Telephone and Telegraph Corporation de la calle de Broad núm. 67, en la Ciudad de New York:

7.00 p. m.—Conferencia sobre Cultura Física, por el Profesor Jules Loustalot.
7.15 p. m.—Charla para el Niño y el Hogar, por el doctor García Galán.
8.00 p. m.—Cadena Nacional. Banda de Música del Estado Mayor del Ejército, dirigida por el Primer Teniente Luis Casas Romero, desde el Malecón:
1.—Paso doble, Camino de Rosas, J. Franco.
2.—Obertura, The Beautiful Galathea, F. Suppé.
3.—Rapsodia gallega, Festa N-A Tolda, G. Freire, a petición.
4.—Selección de la Opera, La Sonámbula, G. Bellini.
Concierto ofrecido por el Orfeón del Centro Vasco de La Habana:
1.—Festara, a la fiesta, Ortíz.
2.—Txorietan Buruzagi, El Ruiseñor, Zubeldia.
3.—Ume Ederbat, Hermosa Niña, Mocoroa.
4.—Pescador de Arenques, Godard.
9.00 p. m.—Hora Oficial. (Observatorio Nacional).
9.01 p. m.—Banda de Música del Estado Mayor del Ejército, dirigida por el Primer Teniente Luis Casas Romero.
1.—Suite Cubana, La Vida, 4 números, L. Casas Romero:
1.—Infancia.
2.—Adoración, (Ave María).
3.—Idilio.
4.—Vejez y Muerte.
2.—Potpourrit de Aires Cubanos, En el Palmar, F. Rojas.
3.—Danzón, Tata Francisco, A. M. Romeu.
4.—Himno Nacional Cubano, P. Figueredo.
Continúa el concierto ofrecido por el Orfeón del Centro Vasco de La Habana, con:
1.—Matzaren Orpotik dator, de la cepa sale el vino, Zubeldia.
2.—El Amanecer, Eslava.
3.—Illu-Aparra, la Puesta del Sol, Mocoroa.
4.—Goizeko Izarra, Estrella de la Mañana, Mocoroa.
10.00 p. m.—Jazz band y son.

* * *

C. M. A. F.
620 Kilociclos

1.00 p. m.—Concierto Sinfónico Dominical.
2.00 p. m.—Recital de Organo y Canto.
3.00 p. m.—Misa de Requiem, de Verdi.
7.00 p. m.—El Cocktail.
8.00 p. m.—En la Opera, con la I. B. C.: El Crepúsculo de los Dioses, de Wagner.
10.00 p. m.—El Septeto Cuba.
11.00 p. m.—Síncopa de la I. B. C.

* * *

C. M. C. W.
965 Kilociclos

3.00 p. m.—Charlas Dominicales, por José Antonio Alonso.
4.00 p. m.—Tangos.
5.00 p. m.—Bailables.

* * *

C. M. B. Z.
1010 Kilociclos

A las 9 a. m.—Música selecta.
A las 12 m.—Hora Oficial. Estado del Tiempo. Música variada.
A las 6 p. m.—Música Variada.

* * *

C. M. C. F.
290 Kilociclos

De 10.00 a 11.00 a. m.—Sexteto Los Siboneyes.
De 11.00 a 12.00 m.—Orquesta de Armando Valdespí; cantante, José Ramón Ortíz.
De 12.00 m. a 1.00 p. m.—Trío Yoyo.

* * *

C. M. C. Q.
775 Kilociclos
(Loma del Mazo)

12.00 a 1.00 p.—Septeto Nacional.
1.00 p. m.—Orquesta Lincoln.
2.00 p. m.—A cargo del Barítono Carlos de la Uz.
5.00 p. m.—Dr. Gabriel García Galán.
6.00 p. m.—Música bailable.
7.00 p. m.—Hora Española.

* * *

W. L. W.
700 Kilociclos
Crosley Radio Corporation
Cincinnati, Ohio

6.00 p. m.—Concierto con Paul Whiteman.
7.00 p. m.—Programa Crosley.
7.30 p. m.—Momentos Históricos.
8.00 p. m.—Eddie Cantor y Orquesta.
9.00 p. m.—Trío y Organo.
9.45 p. m.—Orquesta.
10.15 p. m.—Conjunto de Voces.
10.45 p. m.—Orquesta.
11.00 p. m.—Cuentos de Terror.
11.30 p. m.—Vox Humana.
12.00 p. m.—William Stoess y Orquesta. Solista, Alice Rensen y Eddie Albert.
12.30 a. m.—Bailables.

ESTACIONES DE ONDA CORTA
E. A. Q.
Radiodifusión Ibero Americana, de Madrid, España. Potencia: 20 Kw. Onda de 30.40 metros. 3,860 Kilociclos. Director: Muñoz Villamil.

A las 5.30 p. m.—Primera parte de selección musical.
A las 5.45 p. m.—Charla humorística, por Pepe Medina.
A las 6.00 p. m.—Segunda parte de selección musical.
A las 6.35 p. m.—Conferencia.
A las 6.40 p. m.—Música frívola.
A las 7.00 p. m.—Fin de la emisión con el Himno de Riego.

* * *

«KOENINGS-WUSTERHAUSEN
En Betrieb, Berlín, Alemania. Onda de 19.73 metros Potencia: 8,000 vatios

De 7 a. . . a 12 m.—Programa artístico-musical-bailable.

* * *

«RADIO NACIONES»
De la Liga de las Naciones, En Ginebra, Suiza. Ondas de 31.3 y 38.47 metros. Director: G. Gallarati

De 5 a 5.15 p. m.—Programa en inglés.
De 5.15 a 5.30 p. m.—Programa en francés.
De 5.30 a 5.45 p. m.—Programa en español.
Todos los programas constan de conferencias sobre el mismo tema y a cargo de personalidades internacionales.

ESTACION DE RADIO C M C D. 1140 Kilc. Avenida de los Presidentes y calle 25. Vedado.

«Hora Artística Neptuno». Domingo 15 de enero de 1933. De 4 a 5. Programa musical.

HOY, DOMINGO, a las 9 p. m.

LA FILOSOFÍA

ofrece a la sociedad cubana la 'reprisse' de la bella zarzuela

"LA VERBENA -: DE :- LA PALOMA"

trasmitida por el Radioteatro

"IDEAS PAZOS"

Estudios de la

CMCY (1.325 Kc.)

C--M--W

585 Kilcs:

HOY, A LA 1 P. M.

Audición bailable por la Orquesta del profesor Raimundo Pía, con su cantante Luisito Valdés.

GRATIS

●Libre de impuestos.

●Libre de gastos.

●Instalado en su casa.

Modelo "BIJOU" Crosley.

Superheterodino de cinco tubos. Muy selectivo y de gran alcance. Gabinete de nogal a dos tonos. Tipo de mesa.

● LA CASA GRANDE obsequia a sus clientes con estos magníficos radios CROSLEY, todos los sábados.

Infórmese al comprar con el empleado que la atienda.

NOTICIA:

Liquidamos totalmente los radios CROSLEY y refrigeradores COPELAND (tipo doméstico). A una tercera parte de su valor.

Mañana empieza la liquidación.

La Casa Grande

M.E.C.D. 2016

Editado por la Compañía DIARIO DE LA MARINA (S.A.) cuyo programa consiste: «En la defensa de los intereses generales y permanentes de la Nación cubana, de los especiales de la Colonia española establecida en la misma y de la unión y armonía entre los diversos elementos que conviven en el país».—Artículo 1o. de los Estatutos.

D I A R I O D E L A M A R I N A

Fundado en 1832. Dirigido hasta 1919 por don Nicolás Rivero y Muñiz. Oficinas: Habana, Prado 103; New York, Joshua B. Powers Inc. 220 East 42 nd. Street.

TELEFONOS: Dirección..... A-4151 — Administrador, Contador, Anuncios, Suscripciones.. Quejas, Talleres y Correo .. .. M-7911—M-7912—M-7913 — Jefe Redacción: A-3205—Clasificados: A-3333 — Agencia de Marianao PO-7380

Precios de suscripción al DIARIO DE LA MARINA
Habana y Provincias:
Mes: $1.20. Trimestre: $3.25. Semestre: $6.25. Año: $12.00
Extranjero:
Trimestre: $4.25. Semestre: $8.00. Año: $15.00.
Edición Dominical (Para el extranjero solamente):
Semestre: $3.00. Año: $5.00.

DEL LEJANO AYER

(Hojeando la colección del DIARIO) **por R. A. CATALA.**

Razón que le sobraba tenía aquel inquieto habanero llamado Buenaventura Pascual Ferrer para decir que en materia de arte le bastaba al hijo de la Habana, al final del siglo XVIII, con las canciones picarescas de **"La Matraca", "La Guabina", "Fray Juan de la Gorda Manzana'** y otras por el estilo, o bien con el baile vernáculo, la famosa contradanza, introducida por los franceses. Más de cincuenta "escuelitas de baile", había en la Habana en 1798—y estaban todas llenas desde "el atardecer hasta muy entrada la noche", decía con amargura Ferrer. Era esto uno de los grandes desengaños de nuestro compatriota al regresar a la Habana después de varios años de ausencia. Tan desilusionado llegó a estar que resolvió abreviar el nombre que le pusieron sus padres en la pila bautismal quitándole a la **ventura** de su nombre el adjetivo que la calificaba de **buena,** quedándose **Ventura** a secas, ya que a su juicio era un sarcasmo seguirse llamando Buenaventura el hombre a quien todo le había salido adverso. En lo sucesivo aquel ilustrado hombre de letras no se firmó sino Ventura Pascual Ferrer. Lo de Pascual se lo dejó por lo que tenía de pastoril, según dijo.

Las bellas artes estaban en pañales. Un poco de literatura en prosa o en verso salvaba el conato del arte literario de que se alardeaba; la escultura y la arquitectura eran, entre nosotros, menos que artes embrionarias y en cuanto a la música ya hemos visto que nos conformábamos con el arte de Terpsícore en las intituladas academias y al piano que maltrataban las muchachas de **casa grande** bajo la dirección del catalán Cayetano Paguerras, que era también organista de la Catedral. Como había muchos franceses en la Habana, fugitivos de Haití, los artistas de vaudeville que iban a New Orleans daban un salto a la Habana en busca de espectadores entre sus compatriotas de aquí. En la calle de la Obrapía número 116 se había establecido una **"Posada francesa"** y en la galería de esa casa, que tenía mucho fondo, se montaba un teatro ambulante en donde se daban algunas funciones venciendo muchas dificultades. En 1800—dice Serafín Ramírez—se representó allí la ópera **"Zenure et Azor"** del maestro Gretry. En las iglesias se hacía música en el órgano con cantantes de color y con orquestas un poco primitivas y se colgaban cuadros con retratos de santos, algunos muy bien hechos.

Gobernaba en la isla el anciano y caballeroso teniente general José Procopio Bassecourt, conde de Santa Clara (1796-99). Era hombre de cultura y muy aficionado a las bellas artes, particularmente a la pintura. Hizo pronto amistad con el inspirado retratista al óleo Vicente Escobar, hombre de color, a quien halaga con distinciones y le paga pródigamente un retrato que va a enriquecer la galería de los capitanes generales de Cuba que aquel artista estaba haciendo desde el del marqués de la Torre y que al llegar Vives le compró para adorno del Palacio. Esa rica colección, que después se fué completando con los sucesivos capitanes generales, se la llevó la Metrópoli, arbitrariamente, cuando la evacuación en 1898. En vano han pretendido rescatar esa valiosa colección la Academia Nacional de Artes y Letras, el director del Museo Nacional Rodríguez Morey y la misma Embajada de Cuba, alegando que la valiosa colección era en realidad más de Cuba que de España, aparte de ser la Habana el lugar más adecuado para guardarla y exhibirla. Los retratos lucen actualmente en una galería del Ministerio de la Guerra de Madrid. Allí los ha visto el director del Museo Nacional de Cuba, Antonio Rodríguez Morey y ojalá que un criterio más desprendido prevalezca en el gobierno de la República española y pueda el Ministro Consejero de la Embajada de Cuba, Manuel Pichardo, que tiene encargo de la Academia Nacional de Artes y Letras de gestionar esa devolución, llegue a tener el éxito que anhelamos. El poeta **Plácido,** aficionado a la pintura, recibió lecciones de Escobar. Aunque mediocre artista, el gobierno colonial le protegió y con su apoyo dió un viaje a Europa y en España la reina Isabel II lo honró nombrándolo pintor de su Real Cámara.

Antes que Escobar había florecido José Nicolás de la Escalera, autor de un retrato del heróico capitán Velasco, que murió en la defensa del Morro durante la conquista de los ingleses. El infatigable investigador que es Carlos Manuel Trelles encontró entre oscuros papeles viejos una carta de Escalera enviando el retrato referido a S. M. Carlos III, fechado en 1763. De Escalera hay también un retrato del gobernador Las Casas, que guarda la Casa de Beneficencia de la Habana y en el Museo Nacional tres telas revelan su escasa vocación. Escalera tenía nociones de escultura. Su modesta producción despertó, sin embargo, estímulos en su discípulo Juan del Río y en los pintores Ocón y García, laboriosos, infatigables, verdaderas floraciones del esfuerzo, pero sin genio ni personalidad.

Dos grandes pintores extranjeros vienen a explorar el país en aquellos días; uno es el flamenco Van der Lin y otro, el inglés McKaff cuyo apellido tiene un pronunciado sabor bolchevique. Ninguno de los dos dejó rastro alguno de su paso fugaz por la Habana. Convencidos de que la rica isla era entonces mera factoría, sin ambiente artístico, se fueron pronto en busca de sociedad más refinada espiritualmente.

Un poco más adelante llegó el italiano Perovani. Su idiosincracia latina, anheloso de aventuras, contempla desde New Orleans a la isla del azúcar, del café y del tabaco. Los navíos que hacen el tráfico llevan noticia de la prosperidad de la isla, Perovani se entusiasma y con la dama norteña con quien acaba de casarse en Filadelfia, Juana Gordon Balduari, viene a tentar fortuna a la ingenua y dormida ciudad, retardataria en la corriente del progreso que difundían las **Trece Colonias** convertidas ya en pujante república al cuarto de siglo de vida independiente.

Gobernaba la Mitra cubana aquel gran espíritu de selección que se llamó Juan José Díaz de Espada y adivinando el temperamento artístico de Perovani, lo acoge, magnánimo, y le paga buenas peluconas de las que corren en abundancia por la ciudad y pronto admira en su insulsa catedral la devota sociedad habanera los cuadros que se llaman **La Ascensión, La cena y La potestad de la Iglesia;** en la capilla del cementerio de Espada—hoy demolido—pintó un **Juicio Final,** que fué obra de alientos, según los críticos de la época. Además de ese importante cuadro dejó Perovani muestras de su inspiración y técnica en tres admirables figuras que representan la tres virtudes teologales **Fe, Esperanza y Caridad,** que se colocaron en lo alto de la parte interior de la portada del citado cementerio, y en el resto de las paredes ocho matronas con los ojos vendados y un vaso de aromas en las manos.

En aquellos días de fines del siglo XVIII era Perovani el artista mimado en la Habana. Cuando en 1798 llegaron a esta ciudad los príncipes franceses duque de Orleans—éste luego el rey Luis Felipe—el duque de Montpensier y el conde de Beaujolais, acompañados del marqués de Montjoye —desterrados de Europa, no encontraron compañero de más afinidades que el citado pintor que, al igual de su esposa, era políglota. Además, uno de los príncipes era pintor también, el conde de Beaujolais, y juntos pintaron numerosos paisajes de la naturaleza cubana. Perovani decía que no había nada comparable a una puesta de sol en la Habana. Cuando el poderoso vecino de la ciudad, Martín Aróstegui, invitó a los ilustres huéspedes a su magnífico ingenio **Santa Teresa,** de la provincia de Matanzas, con ellos fué Perovani y allí estuvieron a mesa y mantel disfrutando de la pródiga hospitalidad criolla de la época, veintidos días. La casa de vivienda de la finca fué decorada con preciosas pinturas de Perovani y de Beaujolais: éste pintó un magnífico retrato del italiano, con cuya obra de arte obsequió al opulento dueño de la finca. ¿A dónde habrá ido a parar esa obra principesca?

Perovani tuvo la amargura de perder a su esposa, la admirable mujer que era complemento de su vida. Había fundado una academia para enseñar el inglés y el francés a las muchachas, primera de ese género que se conoció en Cuba; y un día de marzo de 1832, de regreso de una excursión a Cárdenas, falleció, casi de repente, víctima de fiebre infecciosa. Abatido Perovani por esa desgracia, abandonó la isla y fué a buscar consuelo a México y a poco de estar allí, en 1835, murió del cólera.

Al ausentarse Perovani había recibido un rudo golpe el mentidero del famoso **Café-Taberna** situado en la esquina de Teniente Rey y Mercaderes, donde se reuniían por las noches los bohemios de la época. Perovani era el alma de esas reuniones por su ingeniosa y animada **causerie.** Era el dueño del café un mister **Tavern,** que los criollos, por corrupción, llamaron **¡Taberna!**

El éxito de Perovani tuvo gran resonancia en todos los sectores de la sociedad. Uno de los mejores poetas de su tiempo, Manuel de Zequeira, decía en el **Papel Periódico:**

Hasta el eterno empíreo reluciente
entre nubes de aromas y jazmines,
tu genio se levanta a los festines,
que a la madre del Ser Omnipotente
preparan querubines.
¡Quién pudiera tu nombre con la lira
llevar, Perovani, a la futura gente,
y en todo cuanto vive y cuanto siente,
tanta vida inspirar como la inspira
tu diestra inteligente!

Charlas Femeninas

Por LEONOR MARTINEZ de CERVERA

¿INCOMPATIBLES? ¡NO!

A UN LECTOR

Dice Vd., mi estimado lector, que tanto las profesiones como los empleos y trabajos que alejen a la mujer del hogar, son incompatibles con la maternidad.

Al mismo tiempo me dice que está convencido de que por lo menos en nuestro país, la mayor parte de los hombres y de las mujeres, piensan igual.

Yo no dudo que como Vd. sean muchas y muchos los que sustenten tan errónea creencia, pero segura estoy también de que ni usted ni esas personas se han dado cuenta de que son muchas las mujeres que por frivolidad o por la dura necesidad de tener que salir a buscar el pan a sus hijos, abandonan a estos en manos mercenarias unas, en caritativas otras. Y es probable que muchas de esas mujeres a que alude, que juzgan incompatibles las profesiones, empleos y trabajos lejos del hogar con el cumplimiento de la misión maternal, dejen a sus hijos, sin sentir ningún remordimiento, el cuidado de ignorantes niñeras cuando son pequeños, y cuando ya no lo son, en pensionados muy doctos, sí, pero en los cuales no pueden estar rodeados del diligente y amoroso cuidado de una madre. Y con seguridad que esas madres aprovechan el tiempo que les queda libre, para atender a los vanos compromisos de sociedad. ¿Y no sería mucho más disculpable el que una mujer deje su hogar por unas horas para atender una digna labor que le ayude a sostener y a educar a sus hijos, que el dejar estos confiados a extrañas manos para correr en pos de necios placeres o por imperdonable egoismo?

Además, apreciable lector, yo le respondo que si una madre lo es en la verdadera acepción de esta palabra, nunca abandonaría por completo a sus hijos por que todos los instantes que su trabajo le deje libre los dedicaría a ellos. Y son tantas las horas de libertad que dejan las profesiones, empleos o trabajos, que se puede afirmar que dedicadas todas estas al hogar y a los hijos, nunca se echaría de menos la tierna vigilancia de la mujer y de la madre.

Lo que sucede es que tanto usted como los que como usted opinan, temen que la mujer al dedicarse a una carrera, a un empleo o a una labor que no sea casera, imite a su compañero y como éste, dedique al club, al café o a otros lugares de espacimiento, el tiempo que sus ocupaciones le permitan. Mas creer esto es sufrir grave error porque además de no estar acostumbrada la mujer a esa vida, su misma idiosincrasia la devolvería al hogar tan pronto quede libre de su trabajo. ¿No lo están demostrando así las miles de mujeres profesionales, oficinistas y obreras que tan pronto se ven libres de sus trabajos regresan ansiosas a sus hogares no desdeñando en estos esas faenas caseras **propias de nuestro sexo,** según dice usted? Es más, la mujer que estudia, que trabaja, no desprecia las distracciones que el mundo le ofrece, pero no corre tras las diversiones porque prefiere la tranquilidad de su casa para descansar y equilibrar las fuerzas de debilitadas en el diario luchar.

La mujer que estudia y que trabaja para evitarse humillaciones, miserias e indignas claudicaciones, no se **masculiniza** como teme usted, lo que procura es hacerse más juiciosa, más reposada, **más mujer,** en fin, dejando de ser la frágil y vacía muñeca de salón o la desdichada sierva, para convertirse en la mujer inteligente y luchadora que ve la vida como es en realidad, pues si ésta no es tan negra como la pintan los pesimistas, tampoco es dorada ni de color de rosa como la ven las y los que la miran a través del prisma del optimismo.

Entre las mujeres que se elevan por encima de esa vida ociosa o desgraciada que viven los ignorantes, buscará el hombre consciente la compañera que sabrá ayudarlo si ayuda necesita, confortando en las horas de desaliento, aconsejarlo en los momentos que le sea necesario un consejo leal y desinteresado, acompañarlo solícita y cariñosa en los días amargos que el destino reserva a todos los mortales y sepa también reir alborozada cuando él gozoso ría, porque esta mujer y no la frívola o estulta, es la que será una verdadera madre pues su talento y su saber le ayudarán a criar hijos sanos de cuerpo y de mente como deben ser educados y criados los niños. La mujer que huye del ruído de las fiestas mundanas y no se preocupa de los chismoteos de sociedad a que tan adictas son las **que no trabajan,** es la que sabrá ser madre, nodriza, niñera y educadora de sus hijos, como debe serlo toda aquella a quien Dios le confía la dulce y al mismo tiempo sagrada misión maternal.

Y esta misma mujer, no le quepa a usted ninguna duda de ello, será además, una leal y comprensiva esposa que le hará grato el hogar en todo momento a su compañero, si éste es merecedor de su apasionado y sincero amor.

Incompatibles no, por el contrario, compatibles, muy compatibles son todas las profesiones, empleos y trabajos que puede desempeñar la mujer, con sus deberes de esposa y madre si en su pecho palpita un verdadero corazón femenino.

Convénzase de esto, amable lector, y trate de hacerselo ver así a esas y esos que piensan como usted.

NOTA:—

A varias lectoras y lectores: Gracias por sus amables frases. La causa de no escribir en domingos pasados fué que estuve enferma. Agradecida por sus bondades.

Fueron entregados los premios del concurso del arroz y maíz, en la Estación Experimental Agronómica

El Secretario de Agricultura presidió el acto. El ingeniero Malmerti pronunció un discurso sobre cuestiones económicas y agrícolas. También habló el Dr. A. Portuondo Miyares

SANTIAGO DE LAS VEGAS, enero 14. DIARIO. Habana.—Con extraordinario lucimiento se ha celebrado en la tarde de hoy en la Estación Experimental Agronómica, el reparto de los premios concedidos por la Secretaría de Agricultura, Comercio y Trabajo, a los agricultores triunfantes en los concursos del arroz y del maíz.

El acto fué presidido por el secretario de Agricultura, general Molinet, quien personalmente hizo entrega de los premios y diplomas, teniendo palabras de estímulo y de aplauso para los vencedores en justas de tan alto significado constructivo.

El ingeniero Malmerti pronunció una interesante conferencia sobre los métodos técnicos de los cultivos del maíz y del arroz.

El doctor Antonio Portuondo Miyares, director de la Estación Agronómica, disertó sobre cuestiones económicas de carácter agrario, muy documentadamente.

Leídas las actas levantadas por el jurado de los concursos, fueron presentados a los asistentes los vencedores.

El primer premio, consistente en diploma y ciento cincuenta pesos, donado por la Secretaría de Agricultura, Comercio y Trabajo y un saco de abono donado por la N. V. Postah Export, correspondió a la muestra presentada por el señor Manuel Díaz Cuevas, vecino de la finca «Victoria», Placetas, Santa Clara.

El segundo premio, consistente en diploma y cien pesos, donado por la Secretaría de Agricultura, y un saco de abono donado por la N. V. Potash Export, correspondió a la muestra presentada por el señor Juan Portal Santana, vecino de la finca «Oliver,» Camajuaní, Santa Clara.

El tercer premio, consistente en diploma y cincuenta pesos, donado por la Secretaría de Agricultura, y un saco de abono, donado por la N. V. Postah Export, correspondió a la muestra presentada por el señor Mónico Treto, vecino de la finca San Rafael de Meloneras, Guaracabulla, Santa Clara.

La primera mención honorífica, consistente en diploma y un saco de abono de la N. V. Postah Export y un arado aporcador donado por la casa Víctor G. Mendoza y Compañía, correspondió a la muestra presentada por el señor Antonio Soca, vecino de la finca Romero, Máximo Gómez.

La segunda mención honorífica, consistente en diploma y un arado aporcador, donado por la casa de Víctor G. Mendoza y Compañía, correspondió al señor Alberto Portal Peña, vecino de la finca «El Cieguito», Trinidad, Santa Clara.

La tercera mención honorífica, consistente en diploma y dos sacos de abono, donado por la casa N. V. Postah Export, correspondió a las muestras presentadas por el señor Dioclecio García, vecino de la finca «Correa», Bayamo, Oriente.

El premio especial, consistente en diploma y una trituradora de granos, donado por la casa Van Gorder y Co., correspondió a las muestras presentadas por la Sucesión de Juan Bautista Viso, vecino de la finca Victoria, Alto Songo, Oriente.

PARA EL ARROZ

El primer premio, consistente en diploma y ciento cincuenta pesos, donado por la Secretaría de Agricultura y un saco de abono de la N. V. Postah Export, correspondió a la muestra presentada por el señor Daniel Oviedo, vecino de la finca «Cristalina», Rodas, Santa Clara.

El segundo premio, consistente en diploma y cien pesos, donado por la Secretaría de Agricultura, y un saco de abono de la N. V. Postah Export, correspondió a la muestra presentada por el señor Rosendo Padrón Leal, vecino de la finca «La Esperanza» Placetas, Santa Clara.

El tercer premio, consistente en diploma y cincuenta pesos, donado por la Secretaría de Agricultura y un saco de abono de la N. V. Postah Export, correspondió a la muestra presentada por el señor Nicolás García Sánchez, vecino de la finca «La India», San Cristóbal, Pinar del Río.

La primera mención honorífica, consistente en diploma y un saco de abono donado por la casa N. V. Postah Export y un arado aporcador por la casa de Víctor G. Mendoza y Compañía, correspondió a la muestra presentada por el señor José González Naranjano, vecino de la finca «Bellamar», Ciego de Avila, Camagüey.

La segunda mención honorífica, consistente en diploma y un arado donado por la casa de Víctor G. Mendoza y Compañía, correspondió a la muestra presentada por el señor Aniceto Ruiz, vecino de la finca San José, San Juan y Martínez, Pinar del Río.

La tercera mención honorífica, consistente en diploma y un arado aporcador donado por la casa de Víctor G. Mendoza y Compañía, correspondió al señor Felino Alfonso, vecino de la finca «La India», San Cristóbal, Pinar del Río.

Se sirvió, finalmente, un rico y espléndido buffet.

La banda de la policía del Distrito Central amenizó la fiesta con bellas selecciones de música típica.

FRANCISCO SIMON,
Corresponsal.

De Día en Día

A su salida del despacho de la Secretaría de Estado, el doctor Orestes Ferrara manifestó a los reporters que hoy no tenía noticias que ofrecer a la Prensa".

Del suelto que entrecomillamos, pueden hacerse dos deducciones.

Una, que no hay noticia alguna de interés en la Cancillería.

"Pedirán en el Congreso obrero de Cienfuegos el subsidio para el paro forzoso y el jornal mínimo a la mujer".

Con esto y con que los obreros puedan lograr que otro Congreso le dé el subsidio de referencia, habrá quedado resuelta una cuestión de verdadera trascendencia.

El original de la Constitución, estaba, al parecer, en el pupitre camaral que perteneció al inolvidable Enrique Villuendas.

La versión agrega que allí se la encontró el doctor Verdeja cuando ocupaba la Presidencia de la Cámara y que posiblemente este se la llevó para el Museo de Cárdenas.

Wood, los Convencionales, Verdeja, Villuendas...

Todos esos caballeros han sido sacados a relucir en estos días, con motivo de la publicada noticia de haber desaparecido el original de la Constitución.

Y todos ellos son buenos.

Pero la Constitución no aparece.

Mr. Pin Ling, Ministro de China está muy contrariado por cierta película que se pretende proyectar y que, a su juicio, hiere el sentimiento nacional de los chinos.

Por ejemplo, la película en cuestión presenta escenas de torturas repulsivas que según Mr. Pin Ling, ya no se registran en el Lejano Oriente.

Mas en la forma que está hecha la film, se tiene entendido que o se exhibe en su totalidad o hay que suprimirla. Y esto implicaría un perjuicio a la empresa propietaria de la película.

¿Qué solución darle, entonces, al asunto?...

Pues, a nuestro juicio, la única, consiste en proyectar la cinta, para que no se perjudique el Empresario y salvar el anacronismo dándole este título:

"Cualquiera tiempo pasado..."

"Se fracturó el frontal un octogenario al caer de sus pies, en Regla".

Perdone el colega, pero, en Regla nadie puede "caerse de sus pies".

Y conste que esta es una regla sin excepción.

TARTARIN DE TARASCON.

El Ultimo Boletín de la Asociación de Detallistas

Ha llegado a nuestra mesa de redacción la importante revista de la Sociedad Detallista de Víveres de la Habana.

Corresponde al 31 de diciembre del año próximo pasado y contiene abundante e interesante material según el sumario que a continuación reproducimos:

Tributos al cobro y avisos para detallistas.

Editorial titulado: «Un nuevo ataque al comerciante».

Felicitación por Pascuas y Año Nuevo.

Notas del Comercio Inter-Americano, por John L. Merrill, Presidente del Committee de Comercio Inter-Americano.

Convocatoria para la Junta General de Elecciones.

¿Todavía el Distrito Central?, por Francisco Alonso. Un interesante artículo de un bodeguero que piensa.

Homenaje al Dr. Felipe Rivero y Alonso.

La Crisis y la futura guerra, por el Dr. Felipe Rivero.

Exposiciones a la Cámara y Senado de la República por los detallistas.

Reseña sobre una nueva e ingeniosa industria.

La ciencia pura y la alta industria, artículo bien documentado.

Comentarios por el Dr. José R. Villaverde.

La sección «Buceando», de vivo interés.

Carnet Social.

Necrologías.

Una carta interesante de un almacenista.

Sección de Contabilidad, a cargo del contador F. F. Falero.

Sección Literaria.

Reseñas de las Juntas Directivas y General de la Asociación.

Una credencial relevante, del procurador señor Eloy L. Cantero.

GRACE - LINE
Famosas Naves "SANTA"
El Turbo - Eléctrico
"SANTA CLARA"
saldrá para
New York
SABADO
ENERO 21
Con Pasajeros y Carga.
Para Informes diríjanse a Oficinas:
PRADO 102 esq. VIRTUDES
Teléfonos: M-7900, M-7909

Compañía TRASATLANTICA ESPANOLA
SERVICIO DE VAPORES CORRREOS
El Trasatlántico:
"HABANA"
Saldrá de la Habana el día 15 de Febrero.
Para VIGO, CORUÑA, GIJON, SANTANDER Y BILBAO.
Vía New York.
PARA VERACRUZ
VAPOR "HABANA": FEBRERO 8
El Trasatlántico:
"MAGALLANES"
Saldrá de la Habana el día 8 de Febrero.
Para:
LAS PALMAS DE GRAN CANARIA
Vía Centro América.
El Trasatlántico:
"MARQUES DE COMILLAS"
Saldrá de la Habana el 21 de Febrero.
Para:
CADIZ Y BARCELONA
Vía New York.
GARCIA & DIAZ, Ltda.
Agentes Generales
Palacio de la Lonja. Teléfonos: M-6911 y M-6912

COMPANIA TRASATLANTICA FRANCESA
Línea Francesa — French Line VAPORES CORREOS
Para el HAVRE La Nueva Motonave
"LAFAYETTE"
Saldrá de la Habana el 13 de Marzo 1933, a las 12 m. para el HAVRE (vía New York)
Con dos días de estancia en NEW YORK
Llegará al HAVRE el 25 de marzo
Admite pasajeros de
CAMARA Y DE TERCERA CLASE
para el Havre
Acepta CARGA para el Havre
IMPORTANTE
Una oportunidad que se les brinda a los pasajeros de cámara y de tercera clase, para hacer un viaje de la Habana hasta Europa en un lujoso trasatlántico de la línea de New York, que les ofrece todos los adelantos modernos.
Para más informes dirigirse a:
O-Reilly No. 9 Apartado 1090 ERNEST GAYE Teléfono: A-1476 HABANA

Empresa Naviera de Cuba
Apartado No. 2490, Dirección Telegráfica: EMPRENAVE
Claves en uso: A. B. C., 4a. y 5a.
Edición Western Unión Walkims and Apedix
SAN PEDRO No. 6.—HABANA
TELEFONOS: A-6236. Pasajes y Fletes: A-5315. Información general: A-4730 Departamento de Tráfico: A-3963. Almacén.
A-5034: Segundo Espigón de Paula: M-2680: Tercer Espigón de Paula.
NOTA.—Las escalas de Port Au-Prince, Aux Cayes (Haití), San Pedro de Macoris R. D. Aguadilla Mayaguez y Ponce P. R. Kingston, (Jamaica), son eventuales, esto es, se harán cuando el pasaje o la carga lo amerite
VAPORES EN SERVICIO: Presidente Machado; Baracoa, Cienfuegos, Eusebio Coterillo, Gibara, Guantánamo, Habana, Joaquín Godoy, Julián Alonso, La Fe, Las Villas, Manzanillo Rápido, Santiago de Cuba y Camagüey.
PUERTOS DE ESCALA: COSTA NORTE. — Puerto Tarafa Nuevitas, Manatí, (Victoria de las Tunas), Puerto Padre, (Chaparra) Gibara, (Holguín), (Velasco Bocas), Vita, Banes Nipe, Mayarí, Antilla, Preston, Sagua de Tánamo (Cayo Mambí), Baracoa, Guantánamo, (Boquerón y El Deseo) y Santiago de Cuba.
COSTA SUR.—Cienfuegos, Casilda, Tunas de Zaza, Santa Cruz del Sur, Manopla, Guayabal, Manzanillo, Campechuela, Media Luna, Niquero, Ensenada de Mora y Santiago de Cuba.
COSTA NORTE de VUELTA ABAJO.—Bahía Honda, Río Herracos, Puerto Esperanza, Santa Lucía, (Minas de Matahambre). Río del Medio, Dimas, Arroyo de Mantua y La Fe.
REPUBLICA DE HAITI.—Port-Au-Prince, Aux Cayes.
REPUBLICA DOMINICANA.—Santo Domingo, San Pedro de Macoris y Puerto Plata.
PUERTO RICO.—SAN Juan, Aguadilla, Mayaguez y Ponce.
JAMAICA.—Kingston.

Compañía del Pacífico
MALA REAL INGLESA
(The Pacific Steam Navigation Company)
VAPORES CORREOS INGLESES
A ESPAÑA, FRANCIA e INGLATERRA
Por el magnífico trasatlántico de 25 mil toneladas
"ORCOMA"
SALDRA DE LA HABANA
EL 11 DE FEBRERO
PARA
VIGO, CORUÑA, SANTANDER, LA PALLICE y LIVERPOOL
PRIMERA, SEGUNDA Y TERCERA CLASE
Salidas para Europa:
Reina del Pacífico, Mar. 18
Orduña .. .. .. Abril 1o.
Orcoma .. .. .. Mayo 6
Reina del Pacífico Mayo 29
Salidas para Centro y Sud América
Orduña .. .. .. Febrero 19
Orcoma .. .. .. Marzo 22
Reina del Pacífico Abril 24
Orduña .. .. .. Mayo 24
Servicio a PANAMA, PERU y CHILE Vía Kingston
El Vapor
"ORDUÑA"
SALDRA EL 19 DE FEBRERO
Para informes generales, reservaciones, fletes, etcétera:
AGENTES GENERALES
DUSSAQ Co. Lt. S. A.
PALACIO DEL CENTRO ASTURIANO— Telf.: A-6540—Habana.

Compañía HAMBURGUESA Americana
Hamburg-Amerika Linie
Salidas de la modernísima y rápida Motonave:
"ORINOCO"
de 15.000 toneladas — Nueve días a España
para ESPAÑA (Vigo, Coruña, Gijón y Santander)
SOUTHAMPTON, BOULOGNE, AMSTERDAM y HAMBURGO
ABRIL 21 — JUNIO 17 — AGOSTO 19
Primera Clase — Clase Turista — Tercera en Camarote
Para SOUTHAMPTON (Ingl.) BOULOGNE (Fr.) HAMBURGO:
SALIDAS VIA NEW YORK
por los gigantescos vapores alemanes:
"Resolute" y "Reliance"
de 30.000 toneladas
conectando en New York el mismo día y en el mismo muelle con los célebres vapores del tipo «Ballin», provistos de tanques de estabilización (sin mareo).
Vapor "Reliance" Marzo 5
" "Reliance" Marzo 26
" "Resolute" Mayo 14
Un viaje vía New York sin interrupción
Mientras pasea en New York, se trasborda el equipaje.
Para más informes: Edificio: Hotel Plaza por Monserrate.
LUIS CLASING
Sucesor de Heilbut & Clasing
Apartado 729. Tel. A-4878.

M.E.C.D. 2016

VALIOSO TESTIMONIO DEL:
DR. JORGE A. DE CASTROVERDE,
CIRUJANO DENTISTA.
Habana, 64.

Considero a la Pasta Dental "Gravi" como una preparación científica para dientes y encías, que honra a la farmacopea cubana.

(Fdo.) Dr. Jorge A. de Castroverde.

PANAMA SUBE LOS ARANCELES SOBRE TABACO

De $76.501 comprados en Cuba de tabaco en 1930 bajaron las compras a $54,379 el año 1932

La República de Panamá, según noticias que acaban de llegar a la Habana, ha establecido un aumento en los derechos de importación a sus compras de tabaco extranjero, afectando por lo tanto las futuras importaciones que haga del tabaco cubano y subproductos.

En los últimos años dicha República ha venido comprando a Cuba entre 60 mil y 75 mil pesos en tabaco, aunque ya en el último año bajo el valor de sus compras a solo 54.379 pesos, debido en parte a la disminución de sus pedidos y en parte al menor valor del producto, que se ha venido a notar la cifra de exportación.

Véase el valor de las compras de la República de Panamá a nuestra República en tabaco y subproductos en los últimos años:

1929	$73.793
1930	76.501
1931	62.708
1932	54.379

Se prevé pues que el nuevo aumento que se ha establecido en los derechos a este producto en dicho país habrá de afectar sus compras del presente año, reduciendo el saldo de su balanza comercial con Cuba que se ha mantenido a favor de nuestra República durante muchos años, ya que sólo importamos de dicho país $3.917 en 1931 contra un valor total de nuestras exportaciones de $305.000.

(Datos de Cuba Importadora e Industrial, Habana).

Noticias del Puerto

BARCOS QUE LLEGARAN HOY

Hoy, domingo, en la mañana, llegará de Veracruz el vapor correo español «Cristóbal Colón», que trae carga y pasajeros para la Habana y en tránsito para New York y puertos de España, para donde saldrá al medio día.

EL «PRESIDENTE MACHADO»

También llegará, con carga y pasajeros, de Puerto Rico y Santo Domingo, el vapor de bandera nacional, «Presidente Machado».

EL «IROQUOIS»

El vapor americano «Iroquis» llegará hoy de Miami con excursionistas, a las 7 a. m.

EL «LURLINE»

También el vapor excursionista «Lurline» llegará de New York con excursionistas, a las 7 a. m.

EL «QUIRIGUA»

Llegará por la tarde el vapor americano «Quirigua«, que procede de New York, con carga y pasajeros para la Habana y en tránsito.

EL MINISTRO DE INGLATERRA

En el «Quirigua» llegará S. E. Sir John Broderick, ministro de Inglaterra en Cuba, a quien se le dispensarán las cortesías de estilo.

LOS QUE EMBARCARON

Por la Ruta de la Florida y en el vapor «Florida», embarcaron para los Estados Unidos Mario O. Milagro, Juan J. Ros, Isidoro Muñoz Touriño, Fred Farmer y familia, Manuel García, Joaquín Henríquez, Luis Entrialgo, Ramón Díaz Gómez, Marta Mier, Antonio Chao Rodríguez, Agueda Rodríguez, Edelmira Fernández, Claudio Buffill, Fernando Casablanca, Rafael Sánchez Sánchez, Carlos Toraño, Antonio González, Leopoldo Toribio, Roberto Montagú.

AMENAZAS

El vigilante de la policía del Puerto número 32, procedió al arresto de Carlos León Fuentes, vecino de Concordia número 33, por acusarlo Angel Cádiz Pérez, de haberlo amenazado con un bate.

EL «JOSEPH R. PARROT TRAJO CABALLOS DE CARRERA

De Key West llegó el ferry «Joseph R. Parrot, que trajo wagones con carga general y además varios con caballos de carrera, que custodiaban doce hombres.

EL «SEATRAIN HAVANA»

El ferry «Seatrain Havana» llegó de New Orleans con carga general en wagones de ferrocarril.

EL «COLUMBUS»

A la una de la tarde llegó en un nuevo viaje de excursión el hermoso trasatlántico alemán «Columbus», del Lloyd Norte Alemán, que trajo 320 excursionistas que permanecerán en la Habana cincuenta horas.

BARCOS EXCURSIONISTAS QUE LLEGARAN EN LO QUE RESTA DE ENERO

«Mauretania», el día 16; «Etella Polaris», el día 18; «Statendam», el día 19; «Kungsholm», el día 20; el «Reliance», el día 20; «Empress of Australia», el día 22; el «Duchase of Barford», el día 29; el «Columbus», el día 29 y el «Mauretania», el día treinta.

SALIDAS

Salieron ayer el «Tivives», para New Orleans; el «Walter D. Munson», para Brunswick; el «Florida», para Key West; el «Oriente», para New York.

TRES DEPORTADOS

En cumplimiento de decretos del señor Presidente de la República, hoy serán embarcados en el trasatlántico español «Cristóbal Colón», los ciudadanos españoles Juan Pérez Adega, Carlos Miguel Pérez y Baldomero Senz, a los que se le han declarado extranjeros no deseables.

LOS QUE VAN EN EL «CRISTOBAL COLON»

En el trasatlántico español «Cristóbal Colón» embarcarán hoy al medio día para España, los señores siguientes: el abogado y notario de Santiago de Cuba, doctor Manuel Serra Navas, José Pineda Juncal, Angel Cuervo Pérez, Enrique Valcárcel, Valentín Alvarez Muñiz, presidente de la Diputación Ovetense; doctor Pedro Delgado, Aurelio Suárez de Bustamante, José y Celia Fernández, Clemente Rodríguez, Francisco de Salamanca y familia, Salvador Blanco Alvarez, José C. Granda, Francisca Longoria, Alberto Longoria, Angel González Blanco, doctor Luis de Hoyos, viuda de Vigata, doctor Díaz de Tuesta, el abogado madrileño Celedonio Rosales, Ramón González Rodríguez, Rolando González Martínez, María Martínez, Ramón G. Martínez.

PASAJEROS DEL «COLUMBUS»

En el «Columbus» han llegado Fred Williamson, Presidente del N. York Central R. R. Co., y con él Chas E. Merrill, presidente de la Chas Merry Co., publicistas americanos; Frank C. Dodd, presidente de la Doll Mead and Co., editores de libros, y Francis Boadman, asistente del administrador general del Grant Central Terminal Station de New York, y quienes fueron recibidos por mister F. C. Fenton, tesorero de la Corporación Nacional de exportadores de azúcar y que estarán por una semana hospedados en el Country Club.

Mr. y Mrs. Walter Baer, dueño del hotel Mansfield, de New York, y ella, hija del Ruby Gerald, violinista de conciertos, muy famoso, quien también viaja en el «Columbus» con su esposo, Oliver Rolland Stewart, cantante de ópera.

Henry W. Herrman, artista cómico, y quien trae un grupo de compañeros de arte que van a actuar en la Habana, en un ambiente propicio; Mr. y Mrs. Milton J. Bluestein, presidente de Pymmoth Shops, propietarios de una cadena de tiendas de confecciones de señora; Julius Kahn, presidente de Prest Steel Car Co., de Ohio, Mr. y Mrs. L. Kenpff, cónsul alemán en Montreal, Mr. y Mrs. James Vernon, y Mrs. Arthur Lahman, hermano del gobernador del Estado de New York, quien es un fuerte banquero y a quien acompaña su esposa y con el también millonario, Mr. Frank Lafison.

LOS QUE VAN EN EL «ORIENTE»

En el turbo eléctrico «Oriente», de la Ward Line, embarcaron ayer para New York, George J. Walter, presidente de la Matanzas Sugar Co.; Manuel Bacardí, Spencer Tracy y señora, el famoso artista de cine, Mr. y Mrs. Ewer, vicepresidente del Chase National Bank.

DESPEDIDOS POR EL EMBAJADOR

Por la vía de Key West embarcaron ayer el mayor William T. Reed y señora, representante electo del Estado de Virginia y William Robertson, a quienes acudió a despedir el Embajador de los Estados Unidos en Cuba, habiendo permanecido en La Habana Mr. Byrd y señora, ex gobernador de Virgilia y que no pudo embarcar por estar todavía enferma Mrs. Byrd.

LOS DE LA CLYDE LINE

En el «Iroquios», llegará hoy Mr. German G. Wenzel, jefe de tráfico de pasajeros y Eugenio Sullivan, agente de pasajeros en la Habana de la Clyde Line, que hoy comienza su temporada de turismo con la llegada del vapor «Iroquiois», que trae 400 turistas.

LA JUNTA DIRECTIVA DE LOS DETALLISTAS TOMO IMPORTANTES ACUERDOS

Se dió cuenta de la visita al Senado para tratar de varias leyes aprobadas por la Cámara. Se acordó también manifestar su gratitud al Dr. J. I. Rivero, Director del DIARIO DE LA MARINA

En su local social de la calle de Chacón número 25, celebró sesión ordinaria la Junta Directiva de la Asociación de Detallistas de Víveres Unidos de la Habana, bajo la presidencia del señor Francisco Moscoso, actuando de Secretario el señor Benigno Somoza, con la asistencia de un gran número de vocales.

El señor Presidente declaró constituida la Junta, ordenando la lectura de la Convocatoria y Orden del Día, que fueron aprobadas; leyéndose a continuación por el Secretario el acta de la sesión anterior, la que conocida mereció la aprobación unánime.

Después el Presidente dió a conocer la triste nueva del fallecimiento de la niña Concepción Ordóñez, hija del empleado de Secretaría señor Rafael Ordóñez, y la Junta puesta de pie en señal de condolencia, guardó silencio un instante, acordándose enviar el más sentido pésame al señor Ordóñez.

A continuación se dió a conocer el Informe de Tesorería, que comprende las operaciones sociales del mes de diciembre ppdo., aprobándose.

Seguidamente se dió a conocer el Informe que rindió el señor Secretario, de los trabajos y gestiones en favor de los socios, hechos por el Departamento Legal y Oficinas de Secretaría, aprobándose.

El informe de la Comisión de Propaganda de la labor realizada en el mes anterior se dió a conocer, siendo aprobado, así como las inscripciones de nuevos socios de números, y los contratos suscritos por los comerciantes e industriales, para anuncios en el Boletín Oficial.

La Comisión de Beneficencia rindió un informe de la visita que hizo a la señora de un asociado que se encuentra recluida en una clínica, padeciendo de una delicada dolencia, y en el que hace constar el agradecimiento de ella y su esposo, por el interés tomado por la Asociación, por conocer su estado.

La Comisión de Hacienda e Inmuebles, rindió su acostumbrado informe en relación con la administración de la casa Concha 15 y medio, siendo aprobado.

El señor Presidente informó de la visita que en compañía de los demás componentes de la Junta, y una representación del Centro de Detallistas y Centro de Cafés, invitados al efecto por esta Asociación, le fué hecha al Sr. Presidente del Senado, Comandante Alberto Barreras, para recabar la aprobación de distintas leyes aprobadas por la Cámara de Representantes, y que permanecen en estudio en ese alto cuerpo legislador entre ellas, la Regularización de Licencias Comerciales, y el pago por trimestre de las patentes de alcoholes; así como la redacción discusión y aprobación de leyes concediendo moratoria para los atrasos por impuestos y contribuciones y con donación de multas y recargos de los impuestos tanto del Estado como de los Municipios y Distrito Central; habiendo salido muy complacida la comisión, por las atenciones que le dispensó el Comandante Barreras y las promesas que le hizo de ocuparse de los asuntos que le trataron.

Le tocó el turno a la lectura de la correspondencia, que fué muy numerosa, recayendo en cada una de las cartas leídas, la oportuna contestación, la que le será dada por la Secretaría.

Se dió lectura a una exposición que le será entregada al señor Jefe de la Sección del Impuesto del Empréstito, consultando distintos casos en que se encuentran varios detallistas en relación con el cumplimiento del impuesto sobre licores, y la manera de amparar los caldos adquiridos por medio de remates judiciales, o encontrados en los establecimientos al ser adquiridos y que por su vejez no le han sido entregados a los competidores los amparos de cada uno de ellos, para demostrar el pago en cada uno de los casos, conforme a lo que dispone la Ley de Emergencia Económica de 29 de enero de 1931. Dicho escrito fué aprobado, acordándose su entrega en la Secretaría de Hacienda.

Se acordó felicitar a la Asociación de Fabricantes de Cuba, por haber solicitado de la Secretaría, la modificación del sellaje de los tabacos, evitándose así la venta clandestina y la competencia desleal que se les hace a los detallistas

Finalmente se acordó dar las gracias al doctor Rivero, Director del DIARIO DE LA MARINA, por los artículos que viene publicando ese rotativo, en defensa de la clase detallista, así como indicando la pauta que se debe seguir por el fisco, para el cobro de los impuestos y contribuciones a los comerciantes, dada la grave crisis que actualmente confrontan estos comerciantes.

No se procederá al traslado del Hospital de Emergencias para el Infantil situado en F. y 25, Vedado

El Jefe del Distrito accedió a los ruegos de la Primera Dama de la República y de la esposa del Jefe del Ejército. Pronto funcionará el Hospital de Niños. Mejoras en un pabellón

El Distrito Central no trasladará el Hospital de Emergencias al hermoso edificio de la calle F, esquina 25, en el Vedado, que, aunque no funciona por no estar equipado, fué construido por el último alcalde municipal, doctor Miguel Mariano Gómez, para Hospital Infantil y que lleva el nombre de la señora Ofelia Rodríguez de Herrera. Así lo ha prometido el señor Izquierdo a la primera dama de la república, señora Elvira Machado de Machado y a la esposa del general Herrera, que al tener noticias de la resolución distrital, han intervenido en beneficio de la niñez desvalida.

Tanto la señora de Machado como la de Herrera han atendido una vez más la llamada de auxilio que para bien de la infancia hiciera en su carácter de ciudadano y médico de la infancia, el doctor José Prats, inspector general de Sanidad, quien envió un telegrama publicado por el DIARIO hace dos días.

El doctor Miguel Céspedes ha celebrado una entrevista con las damas mencionadas y el alcalde jefe del Distrito no utilizará el edificio de F y 25 para otro fin que para el que fué destinado por su constructor.

Se trató también en la entrevista sobre la nueva organización que se le dará a dicho centro benéfico, para cuyo fin se designarán dos comisiones integradas por personas conocedoras de la materia y designadas por el doctor Céspedes y por el señor Izquierdo, las que propondrán las fórmulas a seguir y lograr, cuanto antes, a la inauguración del Hospital Infantil, orgullo de la Habana y uno de los primeros de su clase en todas las Américas.

MEJORAS EN EL PABELLON DE LAS ENFERMERAS

El secretario de Sanidad prometió a las señoras Regla María García, Virginia Luaces de Alfonso y Magdalena Soler viuda de Codina, miembros de la Asociación Nacional de Enfermeras y Alumnas de Cuba, ayudarles en sus deseos de realizar mejoras en el Pabellón «Martina Guevara», que poseen en terrenos del Sanatorio para Tuberculosos «La Esperanza».

Nos informaron las enfermeras que el próximo día 16 celebrará la Asociación junta general ordinaria en el Hospital Mercedes con el fin de tomar acuerdos definitivos para la rifa de un solar en el barrio «General Machado», de Santiago de las Vegas y otros problemas que atañen a su profesión.

INSPECCION A UN HOSPITAL

El capitán médico Miguel E. Dobal informó ayer al Secretario de Sanidad encontrarse girando una inspección al Hospital Civil y oficinas de la Jefatura local de Manzanillo, agregando que informará del resultado de su visita a ambas dependencias públicas.

MATERIAL DE CURACION

Por resolución del doctor Miguel Céspedes se ha remitido gran cantidad de material de cirugía y de curación al director del Hospital «Saturnino Lora», de Santiago de Cuba. Dichos materiales le serán suficientes para varios meses.

RUMOR DESMENTIDO

El secretario de Sanidad declaró ayer a los periodistas ser infundados los rumores que circulaban referentes a que sería sustituído el doctor López del Valle del cargo de jefe local de la Habana.

ALZA DE CARGAMENTOS FERROVIARIOS EN CANADA

NUEVA YORK, enero 14 Luis Mendoza y Cía.

Los cargamentos ferroviarios del Canadá en la semana terminada el 7 de enero sumaron 26.700 vagones, o sea un aumento de 1.700 sobre la semana anterior.

Palacio

EL PRESIDENTE

Continúa ausente de Palacio el Jefe de la Nación, que está descansando en su finca de Santiago de las Vegas.

Así lo informó el secretario de la Presidencia, doctor Guerra, a los elementos oficiales que ayer acudieron a la mansión del Ejecutivo, entre los que se encontraba el jefe del Ejército, general Herrera.

A INAUGURAR UN CAMPO DE AVIACION

Hablando los periodistas con el jefe del Ejército, éste les declaró que a las doce del día se dirigiría en avión a Los Arabos, a fin de asistir a la inauguración del campo de aviación que acaba de construirse en los terrenos de la finca del Central Zorrilla.

En efecto, a las doce del día despegó de Columbia un trimotor, en el que iban el jefe del Ejército, algunos periodistas y otras autoridades.

JUBILACION

Por decreto presidencial ha sido jubilado de su cargo de magistrado el doctor Temístocles Betancourt y Castillo.

EXPULSION

También ha sido decretada la expulsión del territorio nacional del ciudadano español José Fernández Sánchez, por estimársele elemento no deseable.

SIN EFECTO

A propuesta del secretario de Sanidad ha firmado un decreto el Jefe del Estado, dejando sin efecto la designación del supervisor del Negociado de Inspección Sanitaria de casas y establecimientos, de la Jefatura Local de Sanidad de la Habana.

PRESUPUESTO SUSPENDIDO

Por decreto se acaba de suspender parcialmente la ejecución del presupuesto ordinario del Municipio de San Antonio de Cabezas, aprobado para el actual año económico de 1932-33.

ACUERDOS SUSPENDIDOS

También por decreto se ha resuelto suspender los acuerdos siguientes:

Del Ayuntamiento de Regla, que aprueba el presupuesto extraordinario número 1 de dicho organismo.

El del Ayuntamiento de Regla, que dispone no autorizar el establecimiento de ninguna línea de ómnibus por el mismo recorrido que el que tiene la empresa Regla-Habana; el acuerdo tomado por el Ayuntamiento de Victoria de las Tunas, por el cual se autoriza al alcalde para tomar del capítulo de obras públicas, la suma de doscientos pesos, que se entregarían al comité de auxilios para damnificados del ciclón; el acuerdo adoptado por el Ayuntamiento de Santa Clara, por el que se destina la suma de $78.50 del capítulo de imprevistos, para socorrer a los damnificados por el ciclón de la provincia de Camagüey; el del Ayuntamiento de Santiago de Cuba, por el que se autoriza al alcalde para que tome la suma de doscientos pesos para auxiliar a los damnificados por el ciclón; y el del Ayuntamiento de Guantánamo, por el que se autorizaba al alcalde para que tomase la cantidad de noventa pesos para las víctimas del ciclón que arrasó la provincia de Camagüey.

ANUNCIESE Y SUSCRIBASE AL DIARIO DE LA MARINA

Estado del Tiempo

NOTA DEL MEDIODIA DEL SABADO

Exceptuando en el extremo norte de las regiones occidental y central reinan altas presiones con bajas temperaturas en los Estados Unidos y también en Méjico y el golfo. Hay una perturbación en el Atlántico a unas trescientas millas al este de los cabos de Virginia, procedente del Golfo de Méjico.

Pronóstico para el domingo: mitad occidental: algunos nublados y posibles lluvias ligeras. Vientos del norte al nordeste moderados a frescos Temperaturas frescas.

Mitad oriental: tiempo variable. Poco cambio en temperaturas. Vientos flojos a moderados variables.

Observatorio Nacional.
Temperaturas locales.

Durante las últimas 24 horas se ha registrado en la Habana las siguientes temperaturas en centígrados:

Máxima: 24-0.
Mínima: 21-7.
Media: 22-8.

The FIRST NATIONAL BANK of BOSTON

Fundado en 1784

BALANCE GENERAL

Diciembre 31 de 1932

ACTIVO

Efectivo en Caja y en Bancos	$ 159.633,242.49	
Valores del Gobierno de los Estados Unidos	107.351,753.67	
Valores de Estados y Municipios de los Estados Unidos	15.336,591.76	
Aceptaciones Bancarias	8.703,237.26	
Préstamos a la Demanda con garantía de Valores	36.330,110.89	$ 327.354,936.07
Préstamos, Descuentos e Inversiones		298.251,168.28
Edificios del Banco		14.646,192.14
Aceptaciones de Clientes por Cartas de Crédito Comerciales para la Exportación e Importación de Mercancías		2.926,278.17
Intereses vencidos y por cobrar		4.138,435.22
TOTAL		$ 647.317,009.88

PASIVO

Capital	$ 44.500,000.00	
Reserva y Utilidades	30.860,280.98	$ 75.360,280.98
Reservas Varias (Incluyendo Intereses cobrados no vencidos, Impuestos, Dividendos a pagar y Contingencias)		9.856,810.16
Depósitos		550.939,756.57
Aceptaciones por Cartas de Crédito Comerciales		4.311,810.89
Letras vendidas sobre el Extranjero con nuestro endoso		1.271,682.62
Contrato de compra de Valores del Gobierno de los Estados Unidos		2.343,000.00
Remesas en Tránsito		3.233,668.66
TOTAL		$ 647.317,009.88

SUCURSALES EN CUBA

HABANA

AGUIAR ESQUINA A LAMPARILLA

GALIANO 140 — MONTE 267

SANTIAGO DE CUBA

CIENFUEGOS — SANCTI-SPIRITUS

"OMNIBUS de CAMAGUEY"

Viajes cómodos y seguros en los mejores coches Pullman "MACK"

Habana-Camagüey-Santiago de Cuba

Salida diaria de la Habana directo a Santiago de Cuba
A las 5 a. m.

Salidas de la Habana para Camagüey
A las 5 a. m., 7.30 a. m. y 12.30 p. m.

Salidas de Camagüey para la Habana
A las 6 a. m., 9 a. m. y 1 p. m.

Salida de Camagüey para Santiago de Cuba
A las 4.30 p. m.

Salida diaria de Santiago de Cuba directo hasta la Habana
A las 5 a. m.

PUNTO DE PARTIDA Y LLEGADA DE LOS OMNIBUS EN ESTA CIUDAD, FRENTE AL HOTEL "SARATOGA"
(Prado y Dragones)

Precios del Pasaje:

De la Habana a:	Ida	Ida y Vuelta.
Santiago de Cuba	$ 7.20	$ 11.50
Camagüey	„ 4.00	„ 6.40
Santa Clara	„ 2.00	„ 3.20

No aceptamos más pasaje que la capacidad de asientos.
Reserve el suyo por el teléfono M-1715.
Lea diariamente en esta sección la relación de viajeros

NUCLÉARSITOL ROBIN
(NUCLEATOL METILARSINADO)
ANTITUBERCULOSO
PODEROSO RECONSTITUYENTE
Medicación Nucleofosfatada Arsenical
(NUCLEOFOSFATOS de CAL y de SOSA METILARSINADOS)
COMPRIMIDOS
DOSIS: 3 á 5 comprimidos dos veces por día, á las dos principales comidas, lo que hace 0,04 á 0,06 centígramos de metilarsinato sódico por día.
INYECTABLE
DOSIS: 1 á 2 inyecciones según los casos en las 24 horas
TUBERCULOSIS
FIEBRES PALUDOSAS
CAQUEXIA DE LOS PAÍSES CÁLIDOS, LINFATISMO
ESCRÓFULAS, ETC.
Venta al por Mayor: 13, Rue de Poissy, PARIS

Ultimos Libros Publicados

OBRAS COMPLETAS DE JOSE ORTEGA Y GASSET.—Contiene MEDITACIONES DEL QUIJOTE.-VIEJA Y NUEVA POLITICA.-EL ESPECTADOR (7 tomos).-ESPAÑA INVERTEBRADA.-EL TEMA DE NUESTRO TIEMPO.-LAS ATLANTIDAS.-KANT.-LA DESHUMANIZACION DEL ARTE E IDEAS SOBRE LA NOVELA.-ESPIRITU DE LA LETRA.-MIRABEAU o EL POLITICO.-LA REBELION DE LAS MASAS.-LA REDENCION DE LAS PROVINCIAS Y LA DECENCIA NACIONAL.-RECTIFICACION DE LA REPUBLICA.
Todas estas obras han sido corregidas por el autor y aumentadas con trabajos inéditos. 1 voluminoso tomo conteniendo todas las obras citadas y encuadernadas en tela .... $ 11.00
Neto .... $ 8.25
INSPECCION DE LAS CARNES DE CARNICERIA, VOLATERIA Y CAZA, PESCADOS, CRUSTACEOS Y MOLUSCOS, por J. Rennes. Obra premiada por la Academia de Medicina y la Sociedad Central de Medicina Veterinaria francesa. 1 tomo en 4o. ilustrado con grabados, rúst. $2.00. Neto $ 1.50
EL JUICIO DE DESPIDO EN LOS JURADOS MIXTOS por el Dr. Rafael Pérez Lobo. Biblioteca jurídica del trabajador. Vol. III. Rústica .... Neto $ 0.60
LA GENESIS DEL CANCER Y LA LUCHA POR LA VIDA.-Exploraciones biológicas por Gustavo Bueno. Rúst. Neto $ 0.60
EL CAMINO HACIA LA LIBERTAD Y LO QUE HAY MAS ALLA.-Estudios sociológicos por Josiah y Ethel Wedgwood. (Biblioteca Georgista. Vol. 16). 1 tomo en tela $0.80. Neto $ 0.60
CRITICA DEL SOCIALISMO.-Estudios sociológicos, por Max Hirsch. (Biblioteca Georgista. Vol. 19). 1 t. tela $0.80. Neto $0.60
SOCIOLOGIA.-Historia y principales problemas, por L. von WIESE. 1 tomo encuadernado. $0.75. .... Neto $ 0.75
LAS MUJERES DE LA REVOLUCION. - Descripción de todas las virtudes y de todos los vicios de las mujeres en una revolución, por Mario Verdaguer. 1 tomo en rústica con ilustraciones .... $1.20 .... Neto $ 0.90
UNA NUEVA EDAD MEDIA. - Reflexiones acerca de los destinos de Rusia y de Europa, por Nicolás Berdiaeff. 1 tomo rústica. $1.00 .... Neto $ 0.75
SOBRE LA PISTA DE LOS ANIMALES SALVAJES. - Cacerías en Africa Oriental, por José Ma. Palleja. Edición ilustrada con numerosas fotografías inéditas. 1 t. rúst. $2.40. Neto $ 1.80
EL PELIGRO DE LOS SUEROS, VACUNAS Y DROGAS, por el Dr. E. Alfonso. (Pequeña Enciclopedia práctica. Vol. 56). rústica .... Neto $ 0.20
LA SALUD Y LA ENFERMEDAD.-Nociones de doctrina médica naturista por el Dr. P. Carton. 1 tomo tela .... Neto $ 1.00
LA MADRE ENFERMERA.-Recetas y consejos prácticos para que las madres puedan criar a sus hijos sanos y robustos, por el Dr. J. Garrido-Lestache, Médico del Hospital del Niño Jesús. 1 tomo rústica $1.00. .... Neto $ 0.75
AMOR, MATRIMONIO Y FAMILIA.-Seis conferencias por el Dr. Guillermo Schmidt. 1 tomo tela $1.50. .... Neto $ 1.15
MIS 500 COCKTAILS.-500 fórmulas para hacer otros tantos cocktails, por Pedro Chicote. 1 tomo tela $ 1.20 .... Neto $ 0.90
LAS PIEDRAS PRECIOSAS EN LA JOYERIA Y EN LA INDUSTRIA.-Estudio de las propiedades de todas las piedras preciosas, su comercio y aplicación a la industria por J. F. Herrero. 1 tomo profusamente ilustrado con grabados en negro y una lámina en colores con todas las piedras preciosas, tela $2.00 .... Neto $1.50

ULTIMAS NOVELAS

CABALLERO AUDAZ.-La Venus Bolchevique. Rústica Neto $ 0.75
PIO BAROJA.-Los visionarios. Tomo III de la Trilogía «La Selva Oscura». Rústica. .... Neto $ 0.75
GUIDO DA VERONA.-El asesinato del árbol antiguo. Rústica Neto .... $ 0.75
ETHELREDA LEWIS.-En las costas de marfil. Relato de una cacería en el Africa. Rústica. .... Neto $ 0.30
GEORGE BARROW.-Los Zincali. La vida de los gitanos en España. 1 tomo tela .... Neto $ 1.15

La Moderna Poesía — Librería Cervantes
Obispo No. 135 — Av. de Italia 62
Apartado 605. Habana.

BANCO DE VIZCAYA
GRAN VIA, 1 --- BILBAO
CAPITAL AUTORIZADO . PTAS. $100.000,000.00
CAPITAL SUSCRITO .... PTAS. $ 60.000,000.00
RESERVAS .... PTAS. $ 30.000,000.00
Sucursales en:
MADRID, (Nicolás Ma. Rivero 5 y 10); BARCELONA, (Paseo de Gracia, 8 y 10), (VALENCIA, (Bajada de San Francisco No. 5); SAN SEBASTIAN, (Avenida de la Libertad 10); VITORIA, (Prolongación de la Calle de San Prudencio); TARRAGONA, (Méndez Núñez 12, bajo); ALICANTE, (Paseo de los Mártires); ZARAGOZA, (Plaza de la Constitución 4); CASTELLON DE LA PLANA, (en instalación), Alcalá de Henares, Alcira, Algemesí, Algorta, Amorebieta, Aranjuez, Baracaldo, Bermeo, Briviesca, Burriana, Calahorra, Carcagente, Castro Urdiales, Cullera, Denia, Desierto-Erandio, Durango, Eibar, Elizondo, Gandía, Gavá, Guernica, Hare, Irún, Játiva, Lequeito, Liria, Marquina, Martorell, Medina de Pomar, Miranda de Ebro, Ondárroa, Onteniente, Portugalete, San Baudilio de Llobregat, San Feliú de Llobregat, San Julián de Musques, San Miguel de Basauri, (Dos Caminos), San Sadurní de Noya, Sagunto, Santo Domingo de la Calzada, Sestao, Bueca, Tolosa, Utile, Valmaseda, Vendrell y Villanueva y Geltrú.
Pagamos y emitimos cheques de todo el mundo

BANCO PASTOR
CASA FUNDADA EN 1776

Capital suscrito	Ptas.	17.000,000.00
„ desembolsado	„	11.000,000.00
Fondo de reserva	„	6.000,000.00
„ „ para fluctuación de Valores	„	6.497,028.33

Casa Central: LA CORUÑA.
SUCURSALES:
Vigo, Lugo, Orense, Vivero, El Ferrol, Pontevedra, Caldas de Reyes, Marín, Sarria, Monforte, La Estrada, Tuy Mellid Mugía, Carballo, Mondoñedo, Puentedeume, Villalba, Ribadeo, Carballino, Santa Marta de Ortigueira, Padrón, Puebla del Caramiñal, Ribadavia, Noya Barco de Valdeorras, Verín, Rúa-Petín, Vimianzo, Puenteareas, Chantada, Cedeira, Ordeira, Ordenes, tevedra, Caldas de Reyes, Marín y Fonsagrada.
CUENTAS CORRIENTES CON LIBRETAS
Abonando los siguientes intereses:

A la vista	2½ %	anual.
A tres meses	3 %	„
A seis meses	3½ %	„
A un año	4 %	„

CAJA DE AHORROS
Abonando intereses al .... 3½ % anual.
CUENTAS CORRIENTES EN MONEDAS EXTRANJERAS
intereses a convenir.
VENTAS DE GIROS SOBRE TODO EL MUNDO
especialmente América.

N. GELATS y Cía.
Habana. BANQUEROS Aguiar 106-108
Vendemos cheques de Viajeros
Pagaderos en todas partes del mundo
y Cartas de Crédito Circulares
en las mejores condiciones.
"SECCION DE CAJA DE AHORROS"
Recibimos Depósitos en esta Sección Pagando el 3 por 100 Anual. Todas estas operaciones pueden efectuarse también por correo

M.E.C.D. 2016

Prado arriba, Prado abajo.....

LAS OCEANIDAS

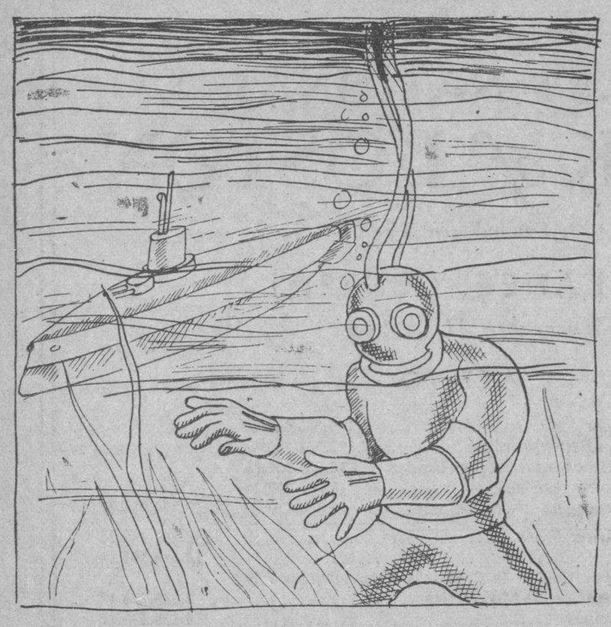

CUANDO el hombre de ciencias haya explorado aquella parte del fondo del mar que pudiera haberse sustraído a sus investigaciones, y por ello alcance el completo de los datos batimétricos que ya posee—si es que aun tiene algo más que añadirles—entonces recorrerá las grandes planicies de la cuenca oceánica en ávida demanda de referencias mitológicas.

Comenzó diciendo don Gabriel Camps.

Estábamos almorzando en un hotel del Surgidero de Batabanó.

Agregó:

—No os diré que la cuenca oceánica es enteramente una llanura; pero la excepción está en las irregularidades que presenta. No abundan las elevaciones y las excavaciones. La topografía del fondo del mar débese al movimiento de la corteza de la tierra, al volcanismo y a la sedimentación. Los depósitos que se van acumulando lentamente en las grandes hondanas producen su relleno. De esta manera se borrarán todas las depresiones y el fondo marino llegará a presentar una superficie tan pulida como una taza y tan llana que será un gusto viajar por ella en automóviles submarinos.

Don Gabriel mondaba en esos momentos la boca de un gran cangrejo humedecido en salsa mayonesa. También nosotros abordamos nuestros respectivos crustáceos con apetencias de viejos lobos.

—Hecha esa pequeña aclaración—siguió diciendo el querido amigo una vez que terminó con la boca—vuelvo sobre mis pasos.

—Le escuchamos con gusto.

—Pues bien: el hombre de ciencias tomará un submarino; se sumergerá y provisto de una escafandra, de una cámara fotográfica y de un cuaderno para notas procurará sacarle un grupo a las tres mil oceánidas producto de la unión entre Océano y su hermana Tetis. A fin de no equivocarse llevará consigo a Hesiodo, Apolodoro y a Higinio que, inclusive, nombran a las nietas de Urano como el oficial de actas de la Cámara nombra a los representantes al pasar lista en las tardes de sesión.

«Y tomará instantáneas del paseo diario de las cincuenta castas ninfas de ojos garzos que moran en el fondo cristalino del mar y que conduciendo el tridente de Neptuno o las armas forjadas para Aquiles en las fraguas de Plutón, van felices y sonrientes, muellemente acomodadas en los carros que conducen los tritones.

«Como sin duda alguna el submarino irá provisto de un potente micrófono, el hombre de ciencias invitará a las oceánidas, oceanítidas y ninfas más preeminentes de la colección para que a nombre de sus hermanas saluden a los habitantes de esta tierra dura, cruenta y dolorosa, que acaso ellas consideren algo así como el paraíso bíblico.

«Si el señor Piccard ha explorado la estratósfera para conversar con los genios del aire, aun cuando se ha cuidado mucho de trasmitirnos su entrevista con los silfos y los elfos, debemos esperar así mismo, que los oceanografistas hagan otro tanto en la cuenca marina. ¿No lo creen ustedes?

—Desde luego.

—Se hacen excavaciones para descubrir ciudades sepultadas y civilizaciones muertas. Se asciende a los cielos. Se desciende a las profundidades de los océanos. El hombre penetra todos los misterios... Ya oiremos hablar con testimonios irrecusables de la nácar de que están revestidos los arreos de los tritones y de las danzas que tejen las hijas de Nereo, mientras él las contempla embebido y acompañando con candencioso pie, en su gruta del mar Egeo, el cántico que entonan los delfines...

—Pero es que el proceso de constante depósito y acumulación que se opera en el fondo del mar ha sepultado ya esos personajes con sus palacios...

—No importa. Tenemos la piqueta para ejercer el arte de las excavaciones. De ella os hablaré tan pronto haya comenzado con esa nueva fuente de cangrejos que ahora nos sirven...

X. X.

No pueden pagar el Fluido Eléctrico para bombear el agua los dueños de cien casas Escuelas de esta Capital

Sanidad pide a Instrucción Pública ruegue a la Compañía de Electricidad, cobre cuando se le pague el alquiler a los propietarios. Grandes lagunatos junto a la línea en Morón

Un problema bastante complejo se le ha presentado a la Secretaría de Sanidad y Beneficencia con motivo de no poder pagar el flúido eléctrico para el bombeo del agua a la planta alta de las casas donde se encuentran instaladas algunas escuelas públicas de esta capital sus propietarios, los cuales alegan adeudárseles 18 meses de alquileres.

Una extensa entrevista celebró ayer el Jefe Local de Sanidad de la Habana con el Secretario del ramo, doctor Miguel Céspedes, en la que se llegó al acuerdo de no exigir a los propietarios de casas-escuelas ninguna obra mayor e innecesaria, si no simplemente aquellas que redunden en beneficio de la salud y de la higiene. Esta medida o acuerdo se debe a que individualmente y en comisiones, en distintas ocasiones han visitado al Jefe Local de la Habana dichos dueños de inmuebles, exponiendo a la autoridad sanitaria capitalina su situación económica así como que la Secretaría de Instrucción Pública y Bellas Artes les adeudaba cerca de dos años de alquileres.

Nuestras autoridades han dado por terminada esta parte, pues de continuar los Inspectores disponiendo obras en los edificios-escuelas, al no cumplirse el Departamento no tendría otro recurso que proceder a la clausura de aquéllos o imponer tantas multas como días pasaran después del plazo reglamentario concedido, sin haberse llevado a cabo dichas obras. Los sanitarios comprendieron que proceder a la clausura de las casas-escuelas traería como resultado un serio conflicto. En lo sucesivo se exigirá solamente limpieza e higiene.

Pero ahora surge el problema de la falta de agua. Mas de cien casas escuelas están instaladas en plantas altas. Es indispensable bombear el agua para hacerla llegar a los tanques. Los propietarios no cuentan con recursos para abonar el importe del flúido a la Compañía Cubana de Electricidad. Y Sanidad, al carecerse de agua en el plantel tiene que actuar de acuerdo con las Ordenanzas y disposiciones vigentes.

Ayer, después de tratar el Jefe Local de la Habana de este problema, el Secretario de Sanidad, doctor Céspedes resolvió dirigirse a su compañero de Gabinete de Instrucción Pública para que éste a su vez se dirija a los administradores de la Compañía Cubana de Electricidad y acuerden no «cortar» el flúido, cobrándole a medida que el Departamento abone los alquileres a los dueños.

LAGUNATOS EN MORON

La Dirección de Sanidad le ha ordenado a la empresa del Ferrocarril de Cuba proceda, a la mayor brevedad posible, a entubar todo el lado Sur de las paralelas cerca de Morón, desde el kilómetro 171 al 173, con el propósito de que desagüen los enormes lagunatos allí existentes en grandes extensiones de terreno y que provocan plagas de mosquitos.

Estos lagunatos, según noticias, existen desde las inundaciones producidas por el huracán de noviembre próximo pasado.

MEJORAS EN LOS DISPENSARIOS DENTALES

En nuestra edición anterior dimos cuenta de haberse adquirido, por orden del Secretario de Sanidad, una ambulancia gabinete para el servicio odontológico infantil que funciona en el Dispensario de San José 54 y 56. Ayer el propio doctor Céspedes dispuso se tomará la cantidad de $570.00 de los fondos de la Comisión Nacional para la Protección de la Maternidad y la Infancia con destino a la adquisición de medicinas indispensables para dicho Dispensario, así como diez pesos más para cada uno de los cuarenta que funcionan en el interior de la República.

Recurrirán los progresistas 25 colegios pertenecientes al Distrito Central

INFORMACION POLITICA

La Junta Provincial Electoral estudió ayer la documentación de 16 colegios del Luyanó.—Es posible que haya nuevas nulidades.—Mañana reanudará los escrutinios.—Palabras de José Emilio Obregón.—Los votos perdidos por los candidatos a Representantes conservadores.—Mañana se conocerá el fallo sobre las reclamaciones de Agramonte.—Habrá lucha por la Alcaldía de Guaimaro.—El colegio 3 del barrio 3ro. de Regla

Los votos perdidos por los candidatos a Representantes conservadores

En los doce colegios que la Junta Provincial Electoral ha remitido por la vía contencioso-electoral a la Audiencia de la Habana, los candidatos a representantes por el Partido Conservador—los que ocupan los siete primeros puestos—han perdido por el momento los siguientes votos:

Eugenio Rodríguez Cartas, 1.532; Antonio Peña, 1.485; Miguel de León, 1.447; Emilio Sardiñas, 1.191; Manuel Castellanos, 1.173; Wifredo H. Brito, 939; Miguel Albarrán, 234.

El recurso sobre los comicios en un colegio de Aguada de Pasajeros

Se ha celebrado en la Audiencia de Santa Clara, por la vía contencioso, la vista del recurso electoral establecido por la coalición conservadora popular del barrio Carreño, colegio número uno de Aguada de Pasajeros, donde los liberales obtuvieron una mayoría de tres votos. En dicho barrio Carreño, existen 284 electorales que deciden la elección del alcalde de dicho término.

Mucha importancia debe tener para los liberales de Aguada de Pasajeros el fallo que dictará la Audiencia, pues los doctores Rafael Guas Inclán, Emilio Núñez Portuondo y Salvador García Ramos llevaron en este asunto la defensa. Por los conservadores, el doctor Fermin Espinosa mantuvo la tesis de que los comicios en dicho colegio debían ser anulados en virtud de las graves irregularidades que allí se cometieron.

José Emilio Obregón y los recursos de la Habana

José Emilio Obregón, candidato de los conservadores al gobierno de la provincia, se encuentra al tanto del desenvolvimiento post-electoral de la Habana, dijo ayer a los periodistas:

«Yo confío en los tribunales de justicia. Si quieren hacer en estos momentos una obra de saneamiento político, tienen la mejor oportunidad. Para mí los jueces de Cuba son honorables y de ellos puede esperarse todo lo que redunde en beneficio de nuestra sociedad. El movimiento legal post-electoral habla de ello con elocuencia».

El fallo sobre las elecciones de Puerto Padre

Rudo golpe han recibido los conservadores de Puerto Padre con el fallo contra los recursos de dicho Partido solicitando la nulidad de las elecciones celebradas.

No obstante, irán en apelación a la Audiencia para lograr sus propósitos, ya que estiman que dicho término siempre ha sido baluarte conservador.

Estudió la Provincial dieciseis colegios de Luyanó

Durante todo el día de ayer la Junta Provincial Electoral se dedicó al estudio de la documentación correspondiente a dieciseis colegios del barrio del Luyanó.

Entre dichos colegios se encuentra dos que han sido anulados por la Junta Municipal, totalmente y otro colegio que lo ha sido en lo Municipal. 2 y 14 totales. 12 en lo Municipal.

Es posible que la Provincial confirme dichas nulidades, y además decrete otras en virtud de que la mayoría de esos colegios se encuentran protestados.

Escrutará la Provincial mañana, lunes

Mañana, lunes, la Junta Provincial ranudará los escrutinios que venía realizando de los colegios del distrito.

Los progresistas protestaron 25 colegios

Según nuestras noticias, los directores del Partido Progresista establecerán en los primeros días de la próxima semana, diversos recursos interesando la nulidad de los comicios en 25 colegios del distrito.

Dichos recursos serán presentados ante los juzgados de primera instancia, correspondientes.

También se nos dice que dicho Partido recurrirá ante la Audiencia, doce colegios electorales.

La vista de un recurso contra un colegio de Regla

Ayer continuó la vista, ante la Sala de lo Civil de la Audiencia, de la reclamación establecida por los señores Enrique Pérez Caballero y Pascual Lorenzo Castro, contra la anulación del colegio número 3 del barrio tercero de Regla, decretada por la Junta Municipal Electoral y ratificada por el juzgado de primera instancia.

El tribunal, presidido por el doctor Gustavo Arocha e integrado por los magistrados Rodríguez Acosta, Montagú, Cantens y Macías, asistido del doctor Oscar Herrero, declaró abierto el acto, procediéndose a la exhibición de un paquete debidamente lacrado y cerrado en cuya carátula expresa contener 269 boletas municipales totalmente rechazadas, correspondientes a dicho colegio.

Acto seguido se procedió a su apertura y resultó contener a su vez dos paquetes; uno cuya carátula expresa contener diecisiete boletas y que abierto resultó contener boletas provinciales, que fué cerrado; el otro con las boletas municipales depositadas en la urna, pero rechazadas, dando el resultado en su apertura de contener 269 boletas municipales válidas es decir, votadas; ordenándose cerrar dicho paquete.

El recurso quedó concluso para fallo.

La Presidencia del Consejo de Las Villas

Entre los más fuertes aspirantes a la presidencia del Consejo Provincial de las Villas, se incluye el nombre del comandante Luis Vega Pérez, ex alcalde de Sagua la Grande, y una de las figuras liberales de más arraigo en la provincia.

Terminado un problema electoral

Por desistimiento de Alejandro Hernández Gómez, candidato a concejal por el Partido Popular Cubano, del término de Marianao, ha quedado resuelto el problema electoral planteado sobre recuento de votos en dicho término.

Los recursos contra las elecciones en Santa Isabel de las Lajas

Para el día 19 se encuentra señalada ante la Audiencia de Santa Clara, la vista de los recursos interpuestos contra los comicios del término de Santa Isabel de las Lajas.

Se le dá gran importancia a esas reclamaciones, pues en caso de complementarias ambos partidos se disponen a establecer de nuevo intensa lucha.

Habrá fuerte lucha por la Alcaldía de Guaimaro

En el histórico pueblo de Guáimaro, provincia de Camagüey, liberales y conservadores se disponen a reanudar la lucha por la conquista de la Alcaldía, ya que los votos de un colegio del término que ha sido anulado exceden de los 153 de mayoría que obtuvo el conservatismo.

Recursos del Dr. Jiménez de la Torre

Personas que se dicen bien enteradas informan que el doctor Carlos Jiménez de la Torre, candidato popular a representante en los pasados comicios, se dispone a establecer recursos con vista de las actas y documentación de los colegios que se han venido escrutando.

De regreso de vistas electorales de Las Villas

Pastor del Río y José Fermín Espinosa, villareños y representantes, regresaron ayer de su provincia, después de asistir a vistas electorales ante aquella provincia.

Pastor del Río es jefe de los conservadores de Sancti Spíritus. Espinosa es elemento de simpatía y arraigo en las «inquietas.»

Mañana será el fallo de Agramonte

El único recurso que tiene pendiente el Tribunal Supremo por fallar es el que se refiere a las nulidades de Agramonte. Mañana, lunes, seguramente será hecho público el fallo, que ya está acordado.

Se trata por los liberales, dirigidos por el doctor Juan Rodríguez Ramírez, de que se anulen seis colegios de ese término, en vez de uno solo que decretó la Audiencia de Matanzas. El triunfo en esa municipalidad fué del candidato conservador Manuel E. de la Cruz, por 285 votos de mayoría. De la Cruz fué defendido en el Supremo por el doctor Manuel de Vera Verdura.

El bufete del Dr. Miguel Angel Campos aumenta el número de profesionales

Nos comunica el doctor Miguel Angel Campos, Presidente del Partido Progresista, cuyo bufete se encuentra en Muralla 91, que ha aumentado el número de sus profesionales con los doctores Modesto Bengochea Cándido Reinaldo Blanco y José María Beltrán.

Continuó la vista del recurso de Güines

GUINES, enero 14 (por telégrafo.)

Hoy continuó la vista del recurso presentado por los doctores Gerardo de Villiers y Alberto R. Martell en nombre de Manuel Ramón de la Torre e Israel de Armas, respectivamente, en el Juzgado de Primera Instancia de esta villa. Fueron examinados los testigos más importantes de este recurso y los miembros del Ejército soldados Blas García e Hilario Rivero Fiallo. García dijo que el presidente del colegio mandaba entrar a los liberales dos y tres veces consecutivas por una los conservadores, y asímismo que continuamente ordenaba una fila sola y dos filas, y que cerca de las tres de la tarde mandó hacer una sola fila, poniendo a los conservadores detrás de los liberales.

Rivero declaró que se personó con el juez Montero en dicho colegio y pudo ver en el interior del mismo al candidato González Regalado que con un lápiz rayaba las boletas y que a las cinco y cuarenta él y el juez vieron como a veinticinco electores que estaban votando.

El testigo Báez Torres declaró que a las cinco y cuarenta el juez Montero penetró en el colegio y le ordenó a él, que actuaba de secretario, que levantara acta de todas las irregularidades, tales como que a esa hora, tan avanzada de la tarde, aún votaban numerosos electores.

El juez de Primera Instancia ha actuado con una imparcialidad y diafanidad digna de su cargo.

Falta tan sólo la declaración del doctor Montero, para lo cual se ha librado exhorto al Juzgado de Guantánamo.

Gómez Héctor, Corresponsal.

El Centro de la Propiedad ayuda a sus asociados

Los defiende en los Juzgados en los casos de multa que haya impuesto la Secretaría de Sdad.

El Centro de la Propiedad nos comunica que está representando en todos los casos de sus asociados, a los propietarios que son acusados en los Juzgados Correccionales por la Secretaría de Sanidad, al no pagar las multas que se les imponen, para defenderlos según procede, ya que el envío de los expedientes a dichos Juzgados no constituye como se está interpretando, una acción fiscal de cobranza, sino el deber de ser juzgados en relación con el trámite seguido en el expediente para resolver en justicia si procede o no, la multa impuesta.

Por el Secretario del Centro de la Propiedad personalmente y a la vez con la atención de los letrados de la institución, se está reclamando en la mayoría de los casos como deben ser absueltos casi siempre los acusados, porque la tramitación seguida en el expediente no ha llenado las reglas generales que de una manera terminante señalan los capítulos 26 y 27 de las Ordenanzas Sanitarias.

Además de esta acción que es de mucha importancia, también se está reclamando del Jefe Local de Sanidad de la Habana, con especial motivo de justicia, que los recursos que se presenten al mismo sobre las multas impuestas, no sean declarados sin lugar ratificando las penalidades recurridas, sin considerarse los alegatos expuestos para resolverlos dentro de los tres días que se señalan por las Ordenanzas Sanitarias y con la finalidad expresa de que la penalidad impuesta no prescriba.

¿Ha pensado Ud. en la conveniencia de recibir en su domicilio las últimas noticias de la tarde.?

Su condición de suscriptor del

DIARIO DE LA MARINA

le concede el privilegio de recibir el periódico **INFORMACION**, *el mejor informado de la tarde por solo*

50 centavos al mes

SOLAMENTE LA COOPERACION DE LOS INDUSTRIALES Y DEL GOBIERNO PUEDE SALVAR LA INDUSTRIA DEL CIGARRILLO

El Vicepresidente de la Asociación Nacional de Industriales, nos habla de los males que asuelan a la industria, y de las medidas que podrían adoptarse para el bienestar de todos

Don Avelino Pérez

En distintas oportunidades hemos tenido ocasión de apreciar los esfuerzos que en pro de nuestras industrias ha venido realizando la Asociación Nacional de Industriales, vulgarizando sus problemas, tratando de resolverlos en lo posible y presentando en todas sus fases la trascendencia que supone para la vida nacional el encauce de las fuerzas económicas de esas entidades, que representan importantes capitales y enormes fuentes de trabajo.

No podía pasar desapercibida para esta asociación la agonía de la industria del cigarrillo, eminentemente nacional y de ello, hubimos de tratar con su vicepresidente, el don Avelino Pérez.

EL DESCENSO DE LA INDUSTRIA

—La situación de la industria—nos dice—es cada día más precaria. En estos últimos años su descenso ha sido enorme. Tomando datos de la estadística de producción, encontramos que en 1932, la elaboración ha descendido un cuarenta y cinco por ciento comparada con mil novecientos treinta y uno; y si agregamos esta cifra a la del mil novecientos treinta, representa el desplazamiento de muchos miles de obreros en los talleres de cigarrería de nuestra capital, y los de aquellas industrias anexas y demás sectores de trabajo relacionados con las manipulaciones y movimiento de las fábricas de cigarros.

—¿Qué causas cree usted que motivan esa crisis?—le preguntamos.

—Son varias—nos responde—. La crisis económica que ha gravitado sobre la industria azucarera alejó de nuestros campos y poblaciones muchos miles de obreros que han dejado de ser consumidores; los sucesivos reajustes, que toda empresa, comercio etcétera, se vieron obligados a llevar a cabo en su personal de una parte, y los reajustes a los empleados públicos por otra, han mermado el poder adquisitivo de los clientes del cigarro, lo que representa muchos millones de cigarrillos que dejaron de elaborarse.

LOS IMPUESTOS

—Es una de las facetas del problema, la merma de fumadores que se han ausentado de nuestro país; pero hay otras de orden interno, como, por ejemplo, los impuestos que gravan la industria. Al ser el cigarrillo un producto que da vida a la clase obrera, y al darlo a ésta, favorece al pueblo y al capital y por radicar su consumo en el país, se debió siempre aligerar en la tributación de los impuestos. Estos son excesivos, si consideramos que paga centavo y medio cada cajetilla, que dando, generalmente, tres centavos y medio sobre los que tiene que aplicarse el valor del material que, por conveniencia de los industriales, debe procurarse que sea de buena calidad; el importe de la habilitación, que en ésto, como en todo producto, debe procurarse una esmerada presentación; los gastos generales, entre los que debemos considerar los grandes alquileres, pues se trata de una industria que necesita amplios locales, para sus almacenes, instalación de talleres con maquinarias costosas, salones para el secado y preparación de los materiales, almacenes para el producto elaborado, gastos de dependencia, mano de obra de obreros y empleados, licencias de elaboración, patentes de marcas, comisión o sueldo a los carreros distribuidores; adquisición y conservación del material rodante para el reparto, comisión de venta al comerciante detallista, etcétera. A poco que se piense en las divisiones y subdivisiones del valor de la mercancía, antes de llegar al consumidor, hay que convenir lo difícil que ha de ser hoy la defensa industrial.

LA COMPETENCIA

—Además—le objetamos—hay que tener en cuenta la competencia entre los industriales.

—Ese—nos dice—, es un factor en el que radica, acaso, el mayor de los males, ha sido precisamente el punto de vista más estudiado por mí; por que tendría remedio, en parte, si existiera una verdadera unidad, una común aspiración en todos, a defenderse en el campo de la industria sin depreciar la mercancía llevándola, como la están llevando, a un terreno que podemos asegurar que el costo del sellaje obliga a declararla por debajo del costo de producción.

—Y hay mucho que decir sobre la competencia—continúa diciéndonos—; ya es una lucha de por sí, cuando se realiza bajo normas justas y naturales que tienen que existir en toda industria; lo peor es la «mala competencia», fundamentada en la elaboración privada, clandestina, a espaldas de la industria y del Fisco, sin garantías de higiene, de selección en el producto. Una imitación de los antiguos métodos de envoltura a mano, se está poniendo en práctica, consistente en una cajita de madera, con una corredera, a la que se sujeta una tirilla de hule, sobre la cual se coloca el papel, que ya viene del extranjero preparado en paquetitos, y engomadas las hojas, mojando éstas con saliva, ponen la picadura en la canal que forma el hule en su extremo interior, se tira de la corredera que tiene un rodillo que al pasar sobre el hule enrrolla la picadura en el papel, y lanza el cigarrillo en un pequeño depósito que tiene la cajita al frente. El método es sencillo; el aparato cuesta cuarenta centavos; cualquiera puede hacer cigarros en su casa y explotar el negocio. Con una tablita cuadrada se hacen las cajetillas en papel blanco, de cualquier clase; se cierran y se detallan clandestinamente, sin sellos, en algunos lugares públicamente, en los trenes, en todas partes, con dieciseis cigarros, a dos centavos. Se llega a más: a confeccionar paquetes con ocho cigarros, redondos, envueltos en una tira de papel de estraza o de periódico viejo para sujetarlos, y estos paquetes, acompañados cada uno de un tabaco de los llamados «buche pluma», se detallan ambas cosas en un centavo. Huelga decir a dónde llevamos la industria, por este camino.

LOS SELLOS DEL IMPUESTO, LAVADOS

Se ha descubierto otra martingala. Muchos de esos pequeños fabricantes se dedican a comprar sellos usados y para burlar al Fisco, con un ácido destructor de las tintas, los lavan borrando el nombre de la fábrica que los usó primitivamente, pudiendo imprimir en ellos el nombre del fabricante que los utiliza. Esos sellos son adquiridos a un precio ínfimo, con lo cual se perjudica al Estado. Este obliga al fabricante a poner el nombre de su marca o empresa en los sellos del impuesto que adquiere, por lo cual cada fabricante ha tenido que adquirir una máquina de imprimir y colocar un empleado que la sirva, y, sin embargo, sus sellos son utilizados después por el procedimiento indicado, con perjuicio de la industria y del Gobierno.

LA DEMOSTRACION DE LA MALA COMPETENCIA Y DEL FRAUDE

El señor Avelino Pérez nos presenta la demostración de la aludida mala competencia, enseñándonos paquetes por él adquiridos, de dieciseis cigarros, detallados a tres cajetillas por cinco centavos; otros, también de dieciseis cigarros, que detallan a cuatro cajetillas por cinco centavos, sin haber colocados sellos del impuesto a ninguno de ellos. En la propia escala de los fabricantes, se asegura, también, que hay alguno que da una rueda de veintiseis cajetillas por cincuenta y cinco centavos. Los sellos del impuesto de esa rueda, alcanzan a 39 centavos, quedando un margen de DIECISEIS CENTAVOS para material, mano de obra, marquillas, envoltura exterior, comisiones y demás gastos que dejamos expuestos anteriormente. Ya eso—añade—, no es vender por debajo del precio de costo, es imitar al sastre del Campillo.

LA ACCION CONJUNTA

— Queda demostrado, —agrega el señor Pérez—, que si no se deciden los industriales, conjuntamente con el Gobierno, a llevar a cabo una renovación en los procedimientos destruyendo la mala competencia y el fraude, rebajando el impuesto y unificando los intereses en forma que respondan a la defensa de la industria nacional del cigarro, la ruina de ésta es cuestión de muy poco tiempo. Tenemos que valorizar la industria, garantizar sus productos y exigir una buena presentación de la misma. No hay derecho a que si ha pasado a la historia la envoltura de los caramelos en papel de estraza, y hoy se envuelven y presentan en papeles de plomo y de vistosos colores, un artículo como el tabaco y el cigarro se detallen en esa forma. Con ello desacreditamos nuestra industria y negamos labor al obrero de todos los sectores de la industria y sus anexos, disminuyendo el poder adquisitivo y, por tanto, el movimiento industrial y comercial, sin contar los peligros que en materia de higiene sufre el público consumidor.

Como miembro del Ejecutivo de la Asociación Nacional de Industriales, creo muy oportuno llamar la atención de todos a fin de que, reflejada la pendiente fatal, por la que llevamos la industria, con un poco de voluntad y de buen deseo se aplique el debido control.

Por qué no debe cerrar, de 12 a 2, el comercio

Nuestro compañero señor Rafael Suárez Solís, explica cuál ha sido su actitud en el asunto

Sr. Director del DIARIO DE LA MARINA.

Habana.

Muy distinguido amigo y compañero:

Mucho me interesa la publicacion de esta carta ya que en ella trato de explicar mi presencia en un asunto del que da cuenta ayer un periodico: el relacionado con el proyecto de ley de 8 horas de trabajo para la dependencia del comercio y del cierre de los establecimientos de 12 a 2 p. m.

He intervenido en este asunto en nombre de una entidad comercial, pero no para oponerme a la jornada de ocho horas, ni tampoco al descanso de dos horas en la tarea mercantil que realizan los comercios teniendo abiertas sus puertas 10 horas del dia.

No podríamos oponernos a nada de eso, en primer lugar, porque la casa comercial aludida ya tiene establecida, sin que se lo ordene más ley que la de su criterio humanitario, la jornada de 8 horas de trabajo para el personal, y, en lo que a mí se refiere, porque no voy a contrariar mis ideas francamente obreristas. La interrupción del trabajo y el descanso de los trabajadores en el tiempo que permanece abierto ese comercio—que no son 10 horas, sino 9 y media, puesto que abre a las 8 y media de la mañana—también es norma que practica.

A lo que se opone la entidad mercantil aludida es al cierre de 12 a 2 p. m. y ello por razones de índole opuesta a la que, precisamente, se invocan por los que ese proponen cerrar durante dos horas los comercios para favorecer—creen ellos— a los trabajadores. Las 10 horas de ejercicio comercial responden a las necesidades del público y del negocio. Mientras están abiertos están utilizando el trabajo global de los empleados. Y es lógico que si se cierran y no funcionan los comercios durante 2 horas (que es el 20 por ciento de ese tiempo), habrían de suprimir el 20% del personal que lso atiende. ¿No habrá en este cálculo un interesado estímulo para que algunos defiendan el cierre obligatorio de los comercios durante 2 horas en vez de establecer interiormente el turno de descanso? Porque es la primera vez que en mis defensas por la clase trabajadora me encuentro con que los patronos se me presentan como más altruistas de lo que yo aspiro a ser con mis compañeros.

Para concretar, deseo hacer públicas tres opiniones en las que coincidimos la casa aludida y yo:

1o.—La aceptación de la jornada de 8 horas, puesta en práctica ya desde hace tiempo por la casa de referencia.

2a.—La aceptación, por las mismas razones de conducta practicada y como consecuencia de la anterior, de dos horas de descanso para los empleados en el tiempo de 10 horas que permanecen abiertos los comercios.

3a.—Que la oposición es exclusivamente al cierre obligatorio de 12 a 2 p. m. para todos los comercios.

Sobre esta última, además de las razones expuestas, podrían mostrarse otras con relación a los perjuicios que habrían de sufrir el público, los negocios, el aspecto de la ciudad y los empleados. Sólo se practica esa costumbre en España, y ello porque las costumbres españolas, en todos los órdenes de la vida social, son distintas a las del resto del mundo, ya que allí se empieza la vida oficial a las 10 de la mañana, se almuerza a las 2 o a las 3 de la tarde, se come a las 10 de la noche y empiezan los espectáculos nocturnos a las 11. Pero eso no ocurre ni en París, ni en Londres, ni en Berlín, ni en New York, ni en casi ninguna de las grandes ciudades que practican un orden de labor similar al de la Habana.

Creo haber recalcado suficientemente el aspecto de mi actitud obrerista en este asunto, y muy agradecido a la publicación de estas líneas me reitero de usted afmo. amigo y compañero,

Rafael Suárez Solís.

M.E.C.D. 2016

SECCION A

TELEFONOS:
Dirección . . A-4151
Jefe de Redacción A3205
Sección Sports M-7911

DIARIO DE LA MARINA

TELEFONOS:
Quejas. M-7911
A. Clasificados. A-3333
Ag. Marianao FO-7330

SECCION A

AÑO CI — ACOGIDO A LA FRANQUICIA POSTAL — HABANA, DOMINGO, 15 DE ENERO DE 1933 — EL PERIODICO MAS ANTIGUO DE CUBA — PAGINA QUINCE

LA ESPAÑA ACTUAL

El nuevo plan de enseñanza

Por LEON ICHASO

DURANTE la monarquía no hubo apenas Consejo de Ministros que no reformase ya total, ya parcialmente la enseñanza oficial. También la Dictadura acometió su reforma. Hemos de reconocer que a pesar de sus errores —la enorme cargazón, por ejemplo, de estudios técnicos, estadísticos y filológicos que en ella se exigían— fué ésta la más atinada y completa.

La República no podía menos que forjar nuevo plan de enseñanza amoldado a su espíritu innovador y a sus orientaciones ideológicas. Lo presentó, en efecto, el Ministro de Instrucción Pública, Don Fernando de los Ríos. Y lo aprobó el Consejo de Ministros. Bien merece asunto de tamaña trascendencia algunas acotaciones.

Respecto a la primera enseñanza, nos parece plausible en gran parte, su estructura técnica. Se advierte que ha sido moldeada la reforma por pedagogos avezados a la metodología moderna. Hemos de elogiar sin reservas, la clasificación de las escuelas, a las divisiones y la escala gradual de los cursos —quizás con demasiado peso de asignaturas— el empeño de preparar para lo futuro un magisterio apto y en remunerarlo según la importancia de su misión. Hemos de encomiar cálidamente la intitución de escuelas especiales para sordomudos y ciegos y el certificado que se expide de estudios primarios.

Pero observamos en la reforma de la primera enseñanza —y aún algo también en la de segunda— un monopolio, una autocracia tal del Estado que cohibe y coarta la libertad de enseñanza y que pugna con las tendencias de la pedagogía actual en casi todos los pueblos, siquiera sean tan civilizados como Francia, Alemania, Inglaterra, Bélgica y los Estados Unidos.

El nuevo plan reconoce la enseñanza privada. Pero le pone tales trabas y cortapisas y pretende amoldarla de tal modo a sus orientaciones y a su ideología que casi la esclaviza y la imposibilita. Tiende fuertemente la reforma a socializar la enseñanza lo mismo que socializa la propiedad, la industria, las empresas, las instituciones bancarias y el trabajo. En los mencionados países y en otros no menos modernizados se nota una muy marcada inclinación a liberar cuanto más se pueda la enseñanza del influjo estatal y a darle el mayor grado de autonomía. Se parte allí del principio de que la enseñanza primaria ha de nacer de la libre voluntad y de la conciencia libre de los padres o tutores del niño y de que el Estado no es un organismo docente y pedagógico, sino una institución supletoria, complementaria, auxiliadora y protectora de la instrucción. Es verdad que hay en la Constitución española un estatuto —nosotros no lo aprobamos— según el cual «la cultura es atribución esencial del Estado». Pero también se prescribe en su artículo 43 que los padres son «los obligados a alimentar, asistir, educar e instruir a sus hijos» y el Estado se compromete «subsidiariamente» al cumplimiento de estos deberes. No se avienen de ningún modo con el espíritu harmonizador y conciliador de estos dos estatutos, la autocracia pedagógica rotunda, exclusiva y soberana del Estado según el nuevo plan de la instrucción primaria. No se compagina la libertad de enseñanza prescrita por la Constitución con esos Consejos Provinciales de protección escolar que tienen el derecho de revisar las escuelas y de decidir si han de continuar o han de ser cerradas.

Y ¿por qué se excluye de esos Consejos a la Asociación de Maestros Católicos y la de las organizaciones confesionales de Padres de Familia? ¿Acaso los miembros de esas Asociaciones y de esas organizaciones no son tan ciudadanos como los demás? ¿No se advierte en esa exclusión un espíritu marcadamente sectario? ¿Esa intervención monopolizadora de determinados ciudadanos en la enseñanza privada, ¿no sale de los lindes laicos y neutrales de Estado al pretender sojuzgar a los centros e instituciones docentes no oficiales e imponerles los mismos moldes que los de las escuelas públicas. No es el deseo plausible de velar por la moral, por las leyes y por el orden público el que impulsa al Estado español a una ingerencia tan manifiestamente parcial. Si así fuera, no excluiría de ella a miembros de colectividades de ejemplar moralidad y de fines éticamente intachables. Lo que con esos Consejos Provinciales, sectariamente amañados, se pretende es obstruir la enseñanza privada o someterla a igual laicismo, a iguales normas arreligiosas que las de las escuelas públicas. Y ¿cómo los padres de familia podrán cumplir el estatuto de la Constitución que les impone el deber «de educar e instruir a sus hijos», si es el mismo Estado el que se empeña en imposibilitarles el libre ejercicio de la enseñanza?

Queda aún otro conflicto que se echa encima el Estado, con su afán de monopolizar toda la enseñanza. ¿Cómo ha de sobrellevar tamaña carga? ¿Cómo ha de afrontar él sólo todos los problemas, todas las dificultades, todos los gastos que implica esta empresa? Ya otros pueblos como Francia pretendieron acometerla. Pero su enmienda y reacción indican el fracaso de sus resultados.

La reforma de la segunda enseñanza merece más elogios y menos censuras que la de la primera. Pero el espacio de la sección llega a sus lindes y el tema necesita más holgura. Se la daremos en otro artículo.

Más de diez mil bombas fueron preparadas en un solo taller, en Barcelona

Cinco jueces especiales para los sucesos andaluces

Seis incendiarios de la iglesia de Arahan, en Sevilla, a punto de ser lynchados por el pueblo que los sorprendió en esa faena

Después de haber encontrado documentos sindicalistas en que aparecen los planes de la revolución, la Policía logró detener a 3 jefes en Sevilla, y deportó al aleman Wolter

SEVILLA, enero 14. (AP) Las autoridades militares han nombrado cinco jueces especiales para investigar la sedición anarco-sindicalista en Andalucía.

SEIS INCENDIARIOS A PUNTO DE SER LYNCHADOS

SEVILLA, enero 14. (AP) Comunican del pueblo de Arahan que los fieles están dedicados a sofocar las llamas que están devorando la iglesia parroquial con el objeto de salvar las riquezas de arte que contiene que datan del siglo XVII.

Los feligreses sorprendieron a los incendiarios cuando éstos, en número de seis, estaban incendiando el templo y echaron las campanas a vuelo. Inmediatamente el pueblo se apoderó de los malhechores y los hubiera linchado de no haberlo impedido la policía.

TRES JEFES SINDICALISTAS SEVILLANOS DETENIDOS

SEVILLA, enero 14. (AP) La policía ha arrestado a los jefes sindicalistas Miguel Mendiola, José Oliveira y Manuel Soto, después de haber encontrado documentos sindicalistas en que aparecen los planes de la reciente revolución.

Ha sido deportado el ciudadano alemán Fetzner Wolter a causa de sus actividades extremistas.

LA ADMISION DE ADAME EN EL PARTIDO SOCIALISTA

SEVILLA, enero 14. (AP) El partido socialista local se ha dirigido al Comité Nacional pidiéndole su consejo respecto a si acepta en su seno al exjefe comunista Manuel Adame.

Agrega que Adame está dispuesto a repudiar el comunismo y aceptar los principios socialistas.

TENIENTE DE LA GUARDIA CIVIL NEGLIGENTE

SEVILLA, enero 14. (AP) Las autoridades que investigan la rebelión que acaudilló el Gral. anjurjo en Sevilla el 10 de agosto del pasado año, han arrestado al teniente de la guardia civil don José Carretero, alegando que éste no cumplió con su deber cuando se le ordenó que arrestara al general Sanjurjo.

LA AGRESION A LA GUARDIA DE ASALTO NO ES MILITAR

CADIZ, enero 14. (AP) El juez militar Julio Ramos ha declarado que solamente serán juzgados por los tribunales militares los paisanos que hicieron agresión a la guardia civil, porque las agresiones a los guardias de asalto no se califican como agresión a la fuerza armada.

CARBURO ESPAÑOL

—Más—
Libras por Tambor
—Más—
Gas por Libra
El de mayor rendimiento

CUANDO no había en el mercado CARBURO ESPAÑOL, recuerde usted lo que pagaba por un tambor; ahora paga mucho menos. - Al Carburo Español le debe usted la reducción de sus gastos.

USELO POR CONVENIENCIA

Unión Carburos, S. A. - España

Agentes exclusivos: E. Fernández y Cía. S. en C. Belascoaín 69, Tel. U-5215

El número de extremistas muertos a causa de los sucesos revolucionarios de estos días, en Barcelona era, hasta ayer, de 25

Un guardia de seguridad y cinco extremistas fueron ayer detenidos por vender armas. Tren atacado por 200 hombres. Explosión de una bomba en Castrejano. Ayuntamiento invadido

MADRID, enero 14 (AP.)— Las autoridades se hallan muy atareadas interrogando a los extremistas arrestados con motivo del levantamiento en España al objeto de averiguar el origen de la revuelta.

Varios jefes extremistas fueron arrestados en provincias, adonde hu yeron poco después de haber estallado la revolución.

La policía continúa hallando bombas en patios y garages. Se calcula que más de diez mil bombas se prepararon en un taller de la calle Mallorca, en Barcelona. Una fué hallada en el departamento de estufas del Círculo de la Lliga Regionalista.

Se ha anunciado que han fallecido en los hospitales dos de los heridos en los desórdenes de esta ciudad. Los muertos son hasta ahora veinticinco.

UN GUARDIA CIVIL MUERTO EN UN TIROTEO

BARCELONA, enero 14 (AP.)— Un guardia civil y un extremista perdieron la vida en el tiroteo que se registró hoy después que los rojos dispararon sobre la patrulla de la Guardia Civil que estaba de servicio en las cercanías del sindicato de la industria textil.

Después de la agresión huyeron los sindicalistas.

ACUSADO UN GUARDIA DE SEGURIDAD DE VENDER ARMAS

OÑA, enero 14 (AP.)—El guardia de seguridad Angel Beñito, ha sido detenido, acusándole las autoridades de vender armas a los extremistas.

Con ocasión del mismo asunto están detenidos cinco extremistas.

UN TREN ATACADO POR VEINTE INDIVIDUOS EN ALGEMESI

VALENCIA, enero 14 —(AP.)— Veinte individuos desconocidos atacaron hoy un tren en la estación de Algemesi, en esta provincia.

La Guardia Civil y los empleados del ferrocarril persiguieron a los agresores, logrando detener a uno de ellos. Los restantes huyeron internándose en un naranjal cercano.

OCHO EXTREMISTAS ARMADOS SE PRESENTAN

ARCOS DE LA FRONTERA, enero 14 (AP.)— Ocho extremistas armados se han presentado a la Guardia Civil, creyendo las autoridades que los montes próximos están ahora completamente libres de rebeldes.

El capitán Julio Ramos, designado juez militar para que investigue los sucesos de Casaviejas, ha comenzado las diligencias.

EXPLOSION DE UNA BOMBA EN CASTREJANO

BILBAO, enero 14 (AP.)— Una bomba hizo explosión causando daños importantes en los cables de conducción eléctrica de Castrejano.

Por lo demás reina tranquilidad en esta provincia.

INVADIDO UN AYUNTAMIENTO POR LOS OBREROS

BADAJOZ, enero 14 (AP.)—Comunican del pueblo de Torremayor que los obreros invadieron el Ayuntamiento después de una larga discusión entre los representantes obreros y el alcalde, que no llegó a ningún acuerdo.

HILO PARA TEJER
CREMA CLARO Y OCRE

De última novedad, para tejidos domésticos, lo acabamos de recibir en gran cantidad y lo seguimos vendiendo a nuestros precios especiales de situación.
E. FERNANDEZ Y Ca. S. en C.
Belascoaín y San Rafael
Teléfonos U-5215 y U-5371

La República española ha comenzado a explotar las riquezas naturales que están vírgenes aún en la Guinea

En una serie de conferencias que está dando en Sevilla, el diputado radical, M. Dorado, dice que es necesario mejorar el problema de la emigración española en la Habana y N. York

MADRID, enero 14. (AP.)—El señor Fernando Duque, director del Negociado de Asuntos Marroquíes, ha pronunciado un discurso por radio especialmente dedicado a la América del Sur, en el cual dió cuenta de las condiciones de la Guinea española.

Dijo que la República ha comenzado a explotar las riquezas naturales de esa región que estaban vírgenes.

Niega que el clima no sea sano después de las condiciones sanitarias establecidas por la República.

MARCIAL DORADO Y LAS RELACIONES HISPANO - AMERICANAS

SEVILLA, enero 14. (AP.)—El diputado radical republicano don Marcial Dorado, está pronunciando una serie de conferencias en las cuales recomienda el estrechamiento de relaciones con América.

Entiende que es necesario mejorar las relaciones arancelarias entre España y América, así como aliviar el problema de la inmigración española en la Habana y Nueva York.

TOMO POSESION DE LA CATEDRA EL HIO DEL PRESIDENTE

SANTIAGO DE COMPOSTELA, enero 14. (AP.)—El hijo del Presidente de la República, señor Alcalá Zamora, que cuenta 27 años de edad, ha tomado posesión de la cátedra que ganó recientemente en unas oposiciones.

Alcalá Zamora es el catedrático más joven.

MASTIL PARA EL ZEPPELIN EN SEVILLA

Dos muertos y tres heridos en Tomelloso Ciudad Real, en un derrumbe de tierras

SEVILLA, enero 14. (AP.)—El alcalde José Labandera anuncia que el primero de febrero comenzarán las obras para la erección de un mástil de amarre para el dirigible alemán «Graf Zeppelin.»

El aeropuerto se construirá en los terrenos que ha regalado el propietario sevillano D. Ildefonso Marañón.

NUEVO SECRETARIO DE LA ALTA COMISARIA

MADRID, enero 14. (AP.)—Ha sido nombrado secretario general de la Alta Comisaría en Marruecos el señor Manuel Lacambra, actual presidente de la Audiencia de Tetuán.

DOS MUERTOS Y TRES HERIDOS GRAVES EN UN DERRUMBE

CIUDAD REAL, enero 14. (AP.)— Informan desde el pueblo de Tomelloso que dos obreros resultaron muertos y tres gravemente heridos en un derrumbe que ocurrió mientras realizaban una excavación.

SE CONFIRMA UN FALLO AUTORIZANDO UNA PENSION AL VETERANO S. TORRIENTE

La Comisión Revisora de Pensiones de Veteranos remitió a la Sala de lo Civil de esta Audiencia el expediente pensión iniciado en su tramite procesal civil en el juzgado de primera instancia del Oeste, y otorgada por éste a favor de Secundino Torriente, sargento primero que fue del Ejército Libertador, para la práctica de una información suplementaria, acaba de ser resuelta, dictándose fallo confirmatorio, por la referida Sala, del que en la oportunidad procesal dictara aceptando la tesis del procurador G. Kesser dirigido por el doctor Oscar G. Edreira Rodríguez.

El Estado, pues, tendrá que pagar a Secundino Torriente, una pensión de $480 anuales.

EL DR. DIHIGO HABLARA EN EL CIRCULO FRANCES

Esta asociación cultural ha fijado la próxima sesión para el martes 17 y en ella tomará parte el sabio profesor de la Universidad, Dr. Juan Manuel Dihigo, quien disertará en francés sobre el tema siguiente: «La Langue Francaise au point de vue de la Science du Langage». Las personas que deseen asistir a este acto, podrán solicitar una invitación al Círculo de Amigos de la Cultura Francesa, San Lázaro 311, altos, esquina a Hospital.

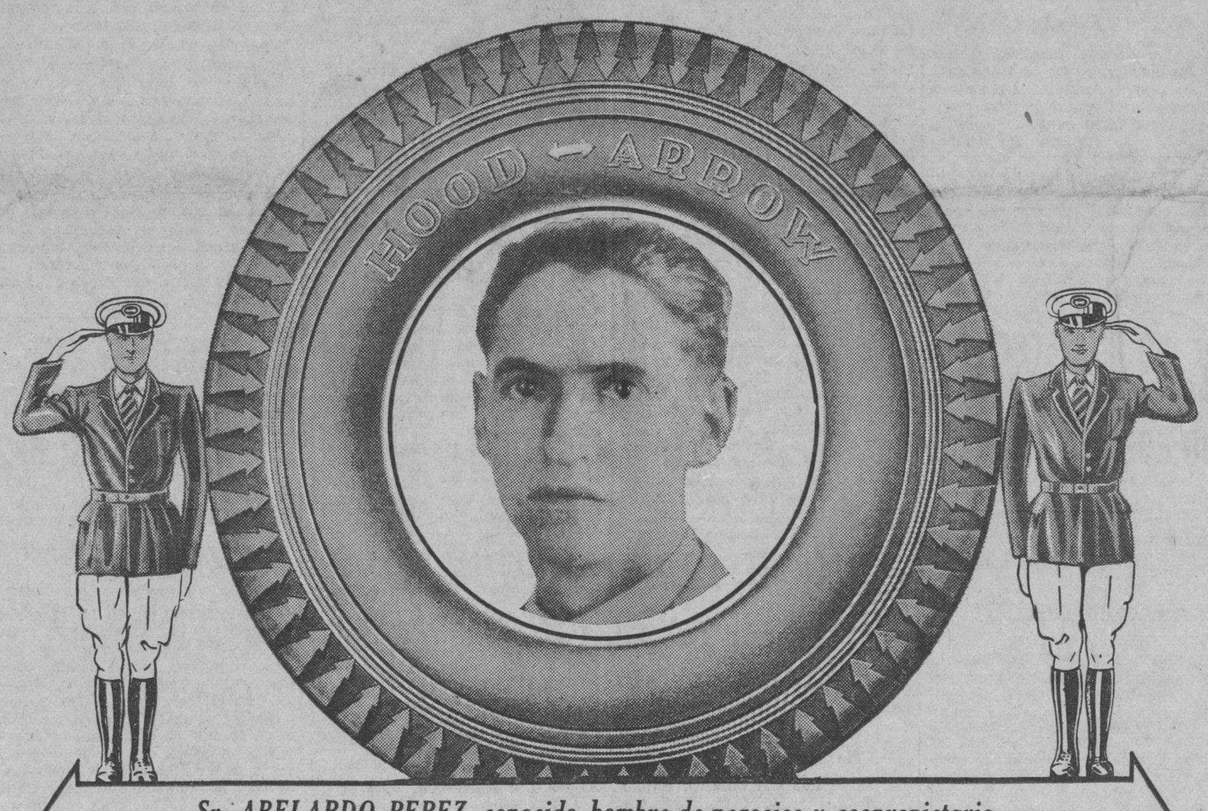

Sr. ABELARDO PEREZ, conocido hombre de negocios y copropietario de la importante empresa "EXPRESS REPUBLICA", cuyos camiones hacen el recorrido Habana-Santiago diariamente.

Sr. Juan Joaquín Otero,

Prado Núm. 21. — Habana.

Muy apreciable señor nuestro:

Por mediación de estas líneas, nos complacemos en comunicarle que la mayor parte de los camiones de carga de esta empresa "EXPRESS REPUBLICA" se hallan equipados actualmente con gomas **"HOOD" Flecha Blanca.**

En cuanto al extraordinario resultado de las mismas, nadie mejor que usted habrá podido apreciarlo, ya que en todas las pruebas hechas con otras marcas, las gomas **"HOOD" Flecha Blanca** han salido siempre **triunfantes** tanto en **kilometraje** como en **resistencia.**

Esperamos que muy en breve toda nuestra flota de camiones se halle equipada con gomas **"HOOD" Flecha Blanca,** único medio de **obtener resultados positivos en nuestro negocio.**

Con nuestra felicitación más sincera, nos reiteramos suyo affmo., y S. S.,

Habana, Enero 12 de 1933.

Perez y Cía

HOOD

Weissbach
F.O. 2417.

EL PALACIO DE PEDRALBES ES YA UN MUSEO

Las diversas salas de la ex regia residencia, están ahora ocupadas por el Arte

BARCELONA, enero 14.—AP.—El Palacio de Pedralbes, que la ciudad de Barcelona regaló a los reyes que fueron de España don Alfonso y doña Victoria, ha sido convertido de una manera definitiva en musea de artes decorativas de Cataluña.

Los salones en que se alojaron los reyes y su corte, son hoy salas de un museo en que se exhiben multitud de obras en relación con el arte decorativo de diversos estilos y países.

El salón del trono, ha sido convertido en musea de armas de todas clases y en las paredes y vitrinas se muestran banderas, lanzas, sables, armaduras y otras numerosas invenciones mortiferas.

El antiguo comedor es hoy salon de marroquinería y en él hay una gran cantidad de ejemplares valiosos de pieles y adornos en encuadernaciones y muebles.

El despacho particular del rey se conserva en su primer estado, como un recuerdo de lo que fué la majestad real en los tiempos en que se alojaba en Barcelona.

Hay una hermosa galeria de ceramica, que contienen valiosos ejemplares de cerámica española y extranjera, entre ellos algunos muebles con adornos bellísimos de porcelana.

Un salón, contiene bello sejemplares del arte decorativo chino, donados por Damián Mateu, un catalan coleccionistas que ha dado sus objetos al museo.

Bellos tapices de seda chinoos, jarrones y arcones de muy bello estilo chino llenan este salón que es uno de los más valiosos del museo.

En el centro de otro, se alza una estatua de la reina Isabel II, llevando en sus brazos al príncipe heredero que fué después don Alfonso XII. En este hay también armas en abundancia y otros ejemplares de arte decorativo.

JUBILO Y FIESTAS EN BULGARIA EN HONOR DE LA HIJA DE LOS REYES

SOFIA, Bulgaria, enero 14.—AP.— Bulgaria continúa celebrando el natalicio de la primera hija del Rey Boris y de la Reina Joana, con una solemne misa.

Los nombres de la Princesa no se han escogido todavia.

DESDE ESPAÑA

NAVIDAD

Por M. VALERO DE CABAL

VELABAN los pastores su ganado. Guardaban sus carnes del frío de la noche bajo la zamarra de vellones tibios y miraban crecer en la oscuridad el resplandor de las estrellas. De súbito convirtióse en hoguera el resplandor; en hoguera que no ardía y sí deslumbraba. Junto a la luz eran del color de los cirios sin mezcla los rostros de los pastores y era como el arrebol del amanecer la cara del ángel; del ángel que les dijo:

—Alegraos, pues vengo a daros nueva de un grandísimo gozo: hoy ha nacido el Salvador en la ciudad de David. Hallaréis al Niño envuelto en pañales y reclinado en su pesebre.

Alzaron, hacia la voz, sus ojos los guardianes de ovejas y al punto vieron y escucharon a una legión de criaturas celestiales que repetían con exaltado y acordado acento:

—«Gloria a Dios en lo más alto de los cielos y paz en la tierra a los hombres de buena voluntad...»

De entonces, de muchos siglos antes, eran la guerra y la mala voluntad las que reinaban sobre los corazones y los pueblos; la sed de riquezas y de poderío; el ansia de dominio y de placeres habían endurecido la sensibilidad humana; el más fuerte esclavizaba al que vencía; ningún oído quería escuchar dictados de otra ley que no diera por únicas y excelentes las de la ambición, la sensualidad y la soberbia. Considerábanse los reyes como dioses y el pueblo gemía en la impotencia de todas las esclavitudes materiales.

¡Ay de quién pretendiera tender a la libertad las alas de su inteligencia y de su espíritu!

Para entonces habían anunciado los profetas la venida del Mesías, y, precisamente en aquel entonces la esperaba de día en día Simeón, hasta que sus ojos le vieron, sus manos le bendijeron y su lengua dijo de El a la humilde y bellísima Madre que lo presentara en el templo:

—«Este niño está destinado para ruina y para resurrección de muchos en Israel y para ser el blanco de la contradicción de los hombres».

Las predicciones del anciano fueron cumpliéndose al pasar de la vida del dulce Nazareno. Sus sabias palabras abrieron en la conciencia de su pueblo huellas tan profundas que hubieron de rebasar los límites de la nación judaica y marcar con sello de vida perdurable el alma de las demás naciones.

La ley de Cristo señaló a las criaturas los preceptos inefables de la **igualdad, la fraternidad, la libertad,** todo eso que los ignorantes y engreídos de hoy creen que es cosa suya y todavía de antes de ayer. De aquella ruina y de aquellas contradicciones se levantó con ímpetu de verdadera redención, de verdadera gloria, de verdadera justicia, una civilización nueva cuya antorcha han procurado extinguir inútilmente, los que se llaman a sí mismos, redentores de la humanidad.

Aquellas leyes que enseñaron al hombre las verdades divinas del amor, siguen fluyendo a través de evos y centurias con la misma honda pureza, con la misma entrañable vitalidad que esos pujantes ríos, aortas de nuestro globo. Infinitos tendrían que ser los aludes de montañas que cegaran el cauce de las aguas poderosas. Infinitas aun más, tendrán que ser las generaciones de los ciegos, los sordos y los mudos para que nadie lea, escuche y confiese las portentosas palabras de Cristo.

Vivimos una hora de insania, de rebeldía y de ceguera; muchos se empeñan en negar a Cristo y en destruír lo indestructible de su doctrina. Muchos, si no le niegan, temen confesarle, pero muchos también siguen llamándole Maestro y recordando en días de grandeza divina el cántico de los ángeles, esa alabanza máxima que guarda el espíritu y que dicen los labios con transporte de amores y deseos:

—«Gloria a Dios en lo más alto de los cielos y paz en la tierra a los hombres de buena voluntad».

Que ahora, como entonces, pese a los falsos profetas, hay siervos y tiranos, poderosos y mendigos, víctimas y verdugos. Que ahora, como entonces, el hombre odía, oprime y estruja al hombre y que se precisaría, para que la ley de Cristo volviera a entrar en sus conciencias, no que un coro de ángeles, sino que todas las milicias celestes entonaran sobre el mundo, las mirificas palabras del cántico de Navidad.

UN ABOGADO FUE VICTIMA DE UN IMPORTANTE ROBO

En la Policía Judicial denunció Eduardo de la Torre González, abogado y vecino del hotel Astor, que del apartamento 818, que ocupa en dicho establecimiento, le habían robado veinte pesos en efectivo y prendas que estima en un valor mayor de cien pesos. Hizo constar que no tenía sospechas en persona alguna.

INGENIERO LESIONADO

El ingeniero Francisco González Machado, vecino de Aguacate 26, sufrió lesiones de carácter grave al caerse de la escalera de la casa Salvador número 56 en el Cerro.

M.E.C.D. 2016

HOY TERCERA JORNADA DEL CAMPEONATO REGIONAL DE FUTBOL

OLIMPIA-JUVENTUD Y FORTUNA-CENTRO GALLEGO EN EL STADIUM CERVEZA TROPICAL

TOPICOS FUTBOLISTICOS
a cargo de PETER

—Una gran tarde balompédica hoy en «La Tropical».
—Tres grandes partidos en opción a los Campeonatos.
—En el «Campo Armada» hay también un gran programa hoy.

TENDRA lugar esta tarde en el Stadium Cerveza Tropical la tercera jornada del Campeonato Provincial. El programa es de lo mejor que se le puede ofrecer a los aficionados, pues hasta el match preliminar, lo que hemos dado en llamar aperitivo, es un plato fuerte, como para preparar el gusto de los entusiastas del balón redondo. Cultural y P. Fernández, los dos teams rivales de la Serie B., ocupan el primer turno de la tarde balompédica. Y este match, como todo el mundo y su tío sabe, es de una gran rivalidad. Se trata, como se sabe, de los dos mejores conjuntos del circuito, y por lo mismo son los más llamados a cargar con el gonfalón de la categoría, que da derecho a discutir más tarde la posibilidad de pasar a la categoría superior.

El Cultural perdió su primer juego del Campeonato contra el Puentes Grandes 1 por 0 y en cambio el Deportivo P. Fernández, con una mala actuación venció al Luyanó, también por la mínima anotación. Quiere decir que los papeleros están invictos, pero como su primera presentación en la justa dejó mucho que desear, los Culturales están muy optimistas con relación al resultado del encuentro, pues piensan que por mucho que mejore el P. Fernández no podrá hacerlo tanto que supere el gran juego que ellos han de desarrollar para anotarse el primer triunfo del Campeonato.

El partido será de cuidado. Y de pitazo a pitazo los muchachos han de jugar con un entusiasmo sin límite. El referee a quien le toque arbitrar este encuentro va a tener que trabajar muy fino.

Después saldrán al field Juventud Asturiana y Olimpia. Un partido que tiene intrigada a la afición. Los astures vencieron en su primera salida al equipo Campeón, pero después perdieron a la semana siguiente con el cuadro del Iberia. Es decir, que los «toros» están nivelados, tienen una victoria y una derrota; pero como ellos están catalogados como candidatos de triunfo, esperan derrotar al Olimpia. La reaparición de Enriquito Ferrer, el veloz delantero, es una cosa segura. En el Olimpia se da por ganado el partido; los jugadores están de lo más entusiasmados después de su decisivo triunfo en el juego inaugural. Ochoa, el famoso medio ala, que es uno de los fuertes puntales del equipo de Colón, 35, nos decía días pasados que todos sus compañeros estaban muy entusiasmados, que se creían que formaban el mejor cuadro del circuito y que con la rapidez que vienen desarrollando, difícilmente serían derrotados por ningún otro team. Realmente es un match en el que no se puede anticipar un probable vencedor.

Ultimamente han de jugar el Deportivo Centro Gallego y el Fortuna. Al Fortuna le sucede lo que al Olimpia, que ha empezado ganando en la justa y como el optimismo ha prendido en sus filas, así como en el sector de los «supporters», hay la creencia general, basado también en que el once de los Alacranes parece estar en su racha de mala suerte, que el triunfo habrá de corresponderle. Pero no debe olvidarse que el conjunto de los gallegos es bueno, que ha tenido esta semana una gran preparación y que han de presentarse esta tarde en su mejor forma a fin de empezar a reconquistar el terreno perdido en la arrancada.

Será una gran tarde del fútbol la de hoy en el bello stadio tropicalino.

XX

Muy animada se encuentra la competencia de Ligas en España. El Deportivo Español, de Barcelona, ya lleva seis partidos jugados y aún permanece invicto, en la Primera División. En la segunda, el Oviedo le aventaja un punto al Murcia.

He aquí los juegos que se celebrarán hoy:

PRIMERA DIVISION: Racing y Donostia; Alavés y Betis; Valencia y Athlétic; Barcelona y Español; Arenas y Madrid.

SEGUNDA DIVISION: Irún y Murcia; Sevilla y Osasuna; Coruña y Celta; Sporting y Castellón; Athlétic de Madrid y Oviedo.

TERCERA DIVISION: Primer grupo: Racing y Unión; Eiriña y Avilesino. Estos son los dos últimos juegos de la Segunda Vuelta.

Segundo grupo: Ferroviaria y Valladolid; Deportivo y Castilla.

Tercer grupo: Toiosa y Baracaldo; Erandio y Logroño.

Cuarto grupo: Huesca y Zaragoza; Aurora y Alkartasuna.

Quinto grupo: Martinenc y Sans; Sabadell y Júpiter; Palafrugell y Barcelona.

Sexto grupo: Gimnástico y Hércules; Elche y Levante.

Séptimo grupo: Cartagena e Imperial; Cieza y Gimnástica.

Octavo grupo: Málaga y Córdoba.

He aquí cómo están los clubs de la Primera y Segunda Divisiones:

PRIMERA DIVISION

	G	E	P	Gf	Gc	Pt
Dep. Español	6	1	0	15	4	13
Madrid	5	1	1	23	7	11
Athlétic	5	0	2	20	9	10
Barcelona	3	3	1	16	10	9
Betis	3	2	2	14	21	8
Arenas	2	1	4	11	15	5
Donostia	2	1	4	15	21	5
Valencia	1	2	4	9	20	4
Racing	1	1	5	9	19	3
Alavés	1	0	6	10	16	2
Totales	29	12	2	142	142	70

SEGUNDA DIVISION

	G	E	P	Gf	Gc	Pt
Oviedo	4	2	1	25	13	10
Murcia	4	1	2	14	11	9
Unión de Irún	4	0	3	20	15	8
Sporting Gijón	3	2	2	27	20	8
Osasuna	3	1	3	24	19	7
Dep. Coruña	3	1	3	13	20	7
Sevilla	3	1	3	13	14	7
Celta de Vigo	3	0	4	18	16	6
Athlétic	2	2	3	9	19	6
Castellón	1	0	6	10	26	2
Totales	30	10	30	173	173	70

Datos Salientes de la Jornada de Futbol de Hoy en «La Tropical»

A continuación publicamos los datos más salientes de la fiesta balompédica de esta tarde en el Stadium Cerveza Tropical.

El programa:

—A la una, Deportivo P. Fernández y Cultural, en opción al Campeonato de la Serie B.

—A las dos y diez, Juventud y Olimpia.

—A las tres y cuarenta y cinco, Centro Gallego y Fortuna. Estos dos últimos partidos en opción al Campeonato Regional.

Favoritos que señala la cátedra:

Juventud Asturiana y Centro Gallego.

Delegado Deportivo:

Señor Alberto González, del Iberia Foot Ball Club.

Probables alineaciones:

JUVENTUD ASTURIANA: Pepín, Mariano, Becerra, Berges, Sergio, Bolero, Enrique, Gisleno, Borrazás, Pelayo y Coto.

OLIMPIA: M. Roselló, Piruli, Evelio, Vicente, Rodríguez, Ochoa, Kramer, Pipa I, Mario, Neno e Isleñito.

CENTRO GALLEGO: Zamorita, Simón, Chorens, Chuli, Cholas, B. Roselló, Héstor, Vondrack, Agustín, Viruta y Nico.

FORTUNA: Carlos, Strauss, Díaz, Trabancos, Strauss I, Nin, Tomás, Galcerán (A.), Chicho, Lolo y Conill.

CUNNINGHAM ENVIO SU INSCRIPCION PARA LA «MILLA DE WANAMAKER»

NEW YORK, enero 14. (AP) Glenn Cunningham, campeón de milla de la National Collegiate A. A. y miembro del team olímpico de la Universidad de Kansas, ha enviado su inscripción para la clásica competencia a milla Wanamaker, en los juegos de track y field, bajo techo, del Millrose A. A.

Luchando con el handicap de sus piernas debilitadas por un fuego cuando era joven, Cunningham saltó a primera fila el verano pasado, cuando ganó el título de la milla en la N. C. A. A., haciendo un tiempo-record de 4.11.1 para la distancia. Este es el segundo tiempo jamás hecho al aire libre y el más rápido para un colegial.

Se espera que Cunningham compita con Gene Venzke, ganador de la milla de Wanamaker el año pasado y poseedor del record de 4.10 para la distancia bajo techo.

CONGUITO CAMAGUEYANO DIO UNA LECCION DE BOXEO A J. TORREGROSA, CAMPEON LIGERO NACIONAL, EN 10 ROUNDS DE PELEA

Conrado Conde llevó la ofensiva desde el primero al último round, haciendo retroceder a Torregrosa con su izquierda demoledora. El octavo round fué el mejor de Torregrosa

ORTIZ GANO POR DECISION A PAULINO DIEGUEZ

Interesante pelea resultó el star bout de anoche entre el Conguito Camagüeyano, peso feather cubano de gran cartel y el campeón del peso ligero de Cuba que responde por el nombre de Joaquín Torregrosa. Interesante pelea, no obstante haber ganado el Conguito ocho de los diez rounds de que se compuso el match.

Torregrosa, para hacer el peso de las 128 y un cuarto libras tuvo que rebajarse cuatro. Conrado Conde apareció en las 128 y media, que es su verdadero peso, bastante para la corta estatura que tiene, pero el camagüeyano ha adquirido músculos en gran cantidad en el tiempo que se ha pasado en los Estados Unidos y está convertido en un verdadero torito.

Desde que Torregrosa salió de su esquina para enfrentarse con el Conguito en el round inicial, se le notó que estaba invadido del miedo escénico. Fué ese un round de sparring en el que Torregrosa se montó en patines para estudiar a su contrario y evitar que le fuera funesto el acercarse demasiado. Una derecha de Torregrosa se sembró en el lado izquierdo del costillar del Conguito, pero éste movió su relampagueante hock izquierdo sobre la cara de Torregrosa y cuando terminó el primer episodio ya estaba marcado en ambos pómulos.

En el segundo round comenzaron a boxear más de cerca, siendo el Conguito quien perseguía a Torregrosa y le estaba siempre encima como una hormiga brava—frase del juez Campeón— enviándole la izquierda a la cara o las dos al cuerpo. Torregrosa lanzaba largos swings cuando no tenía encima los martinetes del camagüeyano.

El tercero pasó en idénticas condiciones, Conguito en la ofensiva, sembrando pavor con su izquierda, que era un tiro, en el ánimo del campeón ligero de Cuba, que seguramente se sentía arrepentido de haberse metido en ese lío con el pequeño, agresivo e incansable Conguito. En el cuarto round le rebosó la vitamina al de Camagüey que llevando a su oponente al centro del ring tuvo un soberbio cambio de golpes a corta distancia que puso al público de pie. Torregrosa resbaló dos o tres veces, por falta de pezrrubia o de fortaleza en las piernas y el Conguito, gentilmente se alejó en espera de que su contrario se repusiera. En el quinto le hace fallar sus más recios golpes a Torregrosa esquivándolos científicamente.

El octavo round lo ganó Torregrosa por ligero margen y el noveno fué tablas. Conguito quiso reservar energías para echar el resto en el décimo y noquear al campeón light cubano, lo que no pudo lograr aunque le ganó también ese round boxeándolo y fajándose por los palos cuando hubo que hacerlo. El público aplaudió al vencedor cuando Peñita, el anunciador de luxe, leyó los papelitos de los señores jueces, lo que estaba fuera de concurso, pues la actuación de Conrado Conde no admitía otra solución que no fuera la de ser proclamado vencedor.

La pelea semifinal la ganó por decisión Criso Pérez al Mudito de Casa Blanca en seis rounds. Criso amontonó más puntos en los últimos episodios. Bartolomé Ortiz venció a Paulino Diéguez, por decisión en seis rounds. Higinio Ruiz y Patrolanda pelearon otros seis rounds y los jueces dieron la pelea a Petrolanda cuando unas tablas hubieran estado mejor. Y el primer preliminar resultó una «palomeo» para Prudencio Arce que convirtió en un punching bag en seis rounds al novato Luis A. Fortún.

Guillermo Pi.

PAUL RUNYAN VENCE EN EL CAMPEONATO ABIERTO DE GOLF AGUA CALIENTE

AGUA CALIENTE, enero 14.—AP. Un joven, pero experimentado golfer, Paul Runyan, ganó el cuarto torneo abierto anual de Agua Caliente, con premio de $7.500, anotándose una victoria sobre par y un selecto grupo de profesionales, alcanzando un total de 287 para los 72 hoyos.

Un emocionante rally en los últimos nueve hoyos proporcionó los dos strokes de ventaja por los cuales el joven profesional de 24 años de Arkansas y White Plains, N. Y. venció a su compañero Horton Smith, de Oak Park, Ill. que fué el runner-up

Rickey espera protestas de los jugadores

Asegura que es necesaria la rebaja de sueldos y que los tiempos que corren son malos

ST. LOUIS, enero 14 .(AP.)-Branch Rickey, vicepresidente y manager económico de los Cardenales del St. Louis perdijo hoy que todos los clubs de las mayores y menores tendrán que hacer frente a un pequeño ejército de rebeldes, cuando comiencen a enviarse los contratos en la próxima primavera.

Predijo además que algunos sueldos tendrán que rebajarse hasta un 50 por ciento.

Al preguntársele si los Cardenales esperaban rebeldes replicó:

«Sí. Ciertamente, esperamos algunas protestas. Vamos a rebajar los sueldos y lo mismo harán los demás clubs. En las menores un 50 por 100 de reducción ya se acordó.»

Rickey dijo que no había acuerdo en las mayores sobre la reducción de un 50 por ciento, «pero la decisión de rebajar los sueldos en las moyares es unánime.»

«Claro que habrá gritos y algaradas, como ya han comenzado en las menores. No hemos enviado nuestros contratos de las mayores, pero ya sabemos lo que sucederá cuando comiencen a salir. No puede haber estira y encoge, la situación es muy seria.»

Sus archívos, dice Rickey, están llenos de cartas de players de los Cardenales que usan la misma frase: «Claro que esperábamos una rebaja bajo las actuales circunstancias, pero no como esa.»

Rickey dijo que el costo de producción de baseball ha aumentado tres veces en los últimos quince años y que los precios de entrada no se rebajarán, pero pueden subirse si no se logra rebajar el costo de producción.

HILDA ALVAREZ GANA EL EVENTO DE NOVATAS AL VENCER A DORA ALFONSO EN TRES SETS MUY BIEN PELOTEADOS

Un buen éxito se apuntó la Asociación Nacional al llevar a feliz término esta justa de tennis. Basket ball juvenil en el Víbora Social, hoy. Prórroga de un plazo de inscripción

LA «SHEL» DERROTO AYER EN TENNIS AL «ALMENDARES»

(Por M. F. de la REGUERA)

La señorita Hilda Alvarez, jugando espléndidamente, conquistó ayer el evento de novatas organizada por la Asociación Nacional de Tennis, al vencer en tres sets de mucha pimienta a la prometedora Dora Alfonso, que después de ser vencida en el primer set, logró anexarse le segundo con una anotación facilísima. Fué el resultado final de este encuentro favorable como hemos dicho a la señorita Alvarez: 6-3, 1-6 y 6-2...

Con este resultado ha finalizado el evento single de las novatas y tenemos que apuntarle otra buena a la Asociación Nacional. Se registró un entry de primera y se mantuvo buenos partidos durante todos los días de competencias.

Nuestra felicitación a la vencedora.

BASKET, HOY

Esta tarde continuará el campeonato de basket ball juvenil que se inauguró el pasado jueves en el floor del Víbora Social. El programa de esta tarde es muy atractivo: Víbora y Maristas jugarán en el primer turno. Estos equipos se encuentran invictos. Ambos fueron victoriosos en el primer día. Los viboreños han logrado reunir un buen equipo y los Maristas, dirigidos por el muy competente Pedro Cardoso, presentan una combinación formidable a base de Iribarren Prieto, Cartaya, Chavarry y Medina. Es poderoso en todos los departamentos y en su categoría el rápido team que representa al prestigioso plantel de la Víbora.

A segunda hora debutará la Shell Mex que lleva muy buenos jugadores y tendrá de adversario al Havana Central, un team de verdaderos novatos, que ha sido preparado por Ramón Azcárate. Los precios para esta tarde son a base de diez y cinco centavos y se comenzará a las cinco en punto.

EN EL LUYANO...

Los juegos del viernes fueron suspendidos por lluvia en el floor del Luyanó. Por este motivo se jugará mañana, lunes, pasado y el miércoles. El cartel para mañana será: Atlético Nacional vs. Estrellas Rojas y a segunda hora Dependientes vs. Escolapios de la Habana.

La semana será de verdadera actividad en el floor que controla Paco Ribas.

LA SHELL ARROLLANDO...

Comenzó ayer la serie final por la copa Harris, entre los equipos de la Shell Mex y el Almendares. Se jugó en los courts del Almendares... y no estábamos tan mal inspirados cuando dijimos que el Almendares lucía extremadamente débil frente a la Shell y que para los gasolineros sería sin mucha dificultad este paso final y decisivo, y si va resultando. Pino Herrero venció al brillante novato Johnny Sabatés: 6x3, 6x8 y 6x1. Pepito Agüero, en el segundo encuentro de la tarde, conquistó fácilmente a Rogelio Fernández Mira: 6x3 y 6x1 y en el último partido de singles Lorenzo Nodarse despachó sin esforzarse mucho a 6x1 y 6x2. En los dobles la combinación de Aurelio Muñoz y Sammy Albizuri pasó a mejor vida a los almendaristas Baltasar Alvarez y Colín Rose, todo el Almendares y la Asociación Nacional de Tennis como si dijéramos. Fué el score: 6x1, 4x6 y 6x3...

En resumen: cuatro puntos para la Shell y para el Almendares los nueve escones.

HOY, EN LA SHELL

Esta tarde finalizará el evento en los terrenos de la Shell Mex. Tres singles y dos doubles se llevarán a cabo. El Shell, fácil es presumirlo, será el definitivo conquistador de la copa Harris.

Le falta un año de triunfo y apenas un encuentro para asegurar el trofeo para que no salga más de sus bien surtidas vitrinas...

LAS FEMENINAS...

Ya han comenzado a circular entre los principales colegios de la capital una citación para un cambio de impresiones entre los directores de colegios con el objeto de tratar sobre el campeonato intercolegial femenino de basket ball que se proyecta por la Liga.

Este cambio de impresiones se llevará a cabo en la semana próxima, el miércoles 18.

EL BASKET INFANTIL...

El campeonato infantil de basket ball, cuyo plazo de inscripción vencía hoy por la tarde, en virtud de ser domingo ha sido prorrogado hasta mañana a las cinco de la tarde, hora en que se cerrarán las inscripciones, celebrándose una reunión de delegados de colegios que compitan en la Academia Pitman, Cerro casi esquina a Infanta, en cuya reunión se ultimarán todos los detalles en relación con tan simpática justa.

Tenemos entendido que existe interés grande para competir en esta justa en un gran número de colegios; pero deseamos hacer saber que esta justa es tan sólo para colegiales, menores de quince años y cuyo peso, sin ropa, no sea superior a ciento diez libras.

Los que estén interesados en tener más información sobre esta justa pueden solicitarla del comisionado de basket ball, señor J. Olaechea, en Apodaca, 61, altos.

TODO EL PUEBLO SOBERANO ANOCHE EN EL VIEJO JAI-ALAI

Después de un laberinto de empates en el final, ganaron el prólogo, Aguiar y Solá. Vallejo y Goyo quedan en los 22. Hora fenomenal y cumbre la del segundo partido. Ganaron después del empate en 27, Argoitia e Ibarlucea. En el último ganaron Ferrer y Mir

HOY, DOMINGO, GRAN FUNCION PARA DOMINGUEROS

Y como sábado, naturacamente, no faltaba nadie ni ninguno; los ejércitos de fanáticos de todas las series, desde la más seria que no se reía aunque le regalen el premio gordo de Navidad hasta el que se ríe de su sombra cuando ya está cansado de reunirse de la humanidad y de sí mismo. Pasaron los ejércitos. Pasaron sin permiso, pasaron sin saludar a los pacientes porteros que son de lo más callado y durmiente que conocemos y en pasando llegaron a todos los ámbitos luminosos de la casa de orates más vulgarmente conocida por el frontón Jai-Alai. Se abarrotaron las canchas, se abarrotaron los tendidos, se hincharon de gargantúas las altísimas y trágicas gradas y los palcos se rellenaron con flores, esas flores de la vida que se llaman mujeres y que son la razón de toda lucha y todo triunfo en la vida. Aplaudimos. Y como parece que pedíamos con las palmas café, un guasón desde las nubes gritó lo de: «ya está el café», y después del him no que llama a los soldados románticos a la guerra, comenzó lo de todos los días a la misma hora; el gran peloteo de la vida; la noche del sábado del pueblo soberano; siempre soberano en el frenético Jai-Alai.

Salieron los jóvenes peloteantes del prólogo, los blancos, Aguiar y Solá y los azules: Vallejo y Goyo. No ocurre nada de empatateo en los comienzos; los dos blancos, haciéndose los bobos, pelotean, pegan, dominan, suben, suben como la espuma de los garbanzos; mas como los azules gustan también de la asquerosa garbanzada, pues con unos golpes que parecían bombas lo empatan en 17, haciendo temblar de frío a las masas fanáticas: Y liados los cuatro a pelotazo y tente tieso, pues siguen iguales hasta el tanto 22. Lo ganaron los blancos. Fué un bonito prólogo. Boletos a $4.40. Boletos de la primera quiniela; de Morales a 3 pesos y la de Morales y Solá a $20. Pasamos por la taquilla, sonreímos a todos los taquilleros y nada; no nos conocían. No cobramos.

Y con la garganta tiesa y seca como un cepillo entramos en los papazos de la hora cumbre, que se nos antojaba hora cumbre sin saber por qué, y salieron a pelotearla los blancos Arana y Arriola y los azules Argoitia e Ibarlucea. Gran peloteo; unos pelotazos bravos y elocuentes en la salida para unos empates que no asustan ni preocupan a nadie y grande, dominante, brava y magnífica tanda de los dos blancos, en maestros, que inflan el globo y se van; se van para no volver. Pero como donde maestros hay nacen los buenos discípulos, los dos azules salieron dos alumnos de los eminentes; pues empleando las enseñanzas aprendidas en el palizón de avance perpetrado por los maestros, pues avanzaron con una gallardía tan arrogante y magnífica que a los dos blancos les cayeron las alas de su arrogancia. Estábamos aplaudiendo y a veintisiete iguales. Y lo de después fué algo peor. Porque los alumnos revelándose con mayor altanería y desco o abollaron a los maestros y les ganaron el partido dejándolos en 28. Fué algo estupendón el partido. Hora cumbre. Hora de gran ovación. Calma, Ibarlucea. Llegaremos. Seremos los amos de la trastienda. Boletos a $4.80. Boletos de la segunda quiniela: de Argoitia, a 6 pesos. Y la de Argoitia y de Arana a 18 pesos. Tampoco quisieron conocernos en la taquilla.

Y nos despidieron con la hora final los blancos: Ferrer y Mir y los azules Andrés y Tomás. Varios empates en la salida y después dos tandas, estupenda la blanca, que sin abandonar el ataque se lo llevaron de calle. Los dos azules instrumentaron buena defensa; pero de la defensa no pudieron pasar por mucho que hicieron. Se quedaron en 26. Fué una admirable tercerola. Boletos a $4.40.

Hasta hoy, domingo.

D. FERNANDO.

Muéstranse los Gigantes y los Yanks confiados

Creen que pocos players se decidan por la huelga caso de rebajárseles los sueldos

NUEVA YORK, enero 14. (A. P.) Si están «silbando» en la oscuridad o gozando de la calma antes de la tempestad es cosa que se ignora, pero las oficinas de los Gigantes de New York y de los Yankees radiaban hoy confianza sobre el problema anual llamado «guerra de los huelguistas».

Tanto el presidente de los Gigantes, Charles A. Stoneham, como el coronel Jacob Ruppert, de los Yankes, creen que los atletas estarán muy dispuestos a aceptar tales o cuales rebajas, sea poca o mucha su importancia y de acuerdo con la teoría de los propietarios. También los players han mostrado deseos, sino ansiedad, por estampar sus firmas en los contratos, antes de que vuelva a sacudir otro terremoto al mercado beisbolero.

Los Gigantes, de un solo golpe, terminaron una lucha anual con un huelguista y consiguieron un manager, al firmar a Bill Terry por dos años como sucesor de John J. Mc Graw. Terry, hace solamente un año, fué uno de los más conspicuos rebeldes. Fred Lindstrom, otro huelguista de 1932, ha pasado al team de los Piratas. De los nueve players adquiridos por el club, como George Davis, Gus Mancuso, Ray Starr, Bill Sheres y Byrne James, no debe temerse, pues es probable que todos hayan firmado para 1933.

Los Yankees, bajo el punto de vista mercantil, esperan que el voto de confianza en ellos, dado por Al Simmons y George Earnshaw, esté mal colocado. Al y George dicen que será otro «paseito» para los campeones de la Liga Americana, pese a la reconstrucción de los demás teams.

«Perfectamente bien para nosotros», sonrió el secretario E. G. Borrowm, «si todos los ocho clubs están empatados para el día 4 de julio, siguen empatados el Labor Day y los Yankees no aseguran el pennant hasta la última semana».

«Actualmente pienso que la lucha será mucho más reñida. Habrá por lo menos cuatro clubs fuertes, los Yankees, Senadores, Athletics y Cleveland. Todos los demás estarán muy mejorados, especialmente Detroit y Chicago. Los Red Sox deben salir del último lugar».

EL TELEFONOS FUE DERROTADO AYER EN CIENFUEGOS: 5x2

Una gran concurrencia asistió al debut de los habaneros. Hoy doble juego

CIENFUEGOS, enero 14. (Especial DIARIO DE LA MARINA.) El team de base ball local se apuntó un bonito triunfo esta tarde cuando venció al Club Teléfonos, de la Habana, con el score de 5x2. Domínguez y Suárez se empeñaron en un gran duelo resultando triunfante el lanzador de la Perla del Sur que permitió a los visitantes solo cinco hits aislados y anotación solamente en el quinto inning. Una gran concurrencia asistió a los terrenos de Aida Park para ver en acción a uno de los mejores teams que compiten anualmente en la Liga Nacional de amateurs.

La primera bola fué lanzada por el teniente de la policía Lino Lomo, en representación del Alcalde Municipal. Mañana, domingo, se efectuará el segundo encuentro y se anuncia que ocupará el box de los telefonistas el famoso zurdo Narciso Picazo que llevará de compañero de batería a Francisco Espiñeira. Se jugará un doble game y se espera q. Alonso sea el otro pitcher del Teléfonos. Los visitantes, pese a su fracaso inaugural se sienten animados y el manager Diviñó asegura que ganará la serie. Etchegoyen y Abreus serán los lanzadores del Venus que es reservan para los juegos dominicales. La anotación por entradas del primer game fué:

Teléfonos . . . 000 020 000—2 8 2
Venus . . . . 000 030 020x—5 7 1

Baterías: Domínguez y Reyes, por el Teléfonos; Suárez y Padilla por el Venus.

Obdulio, Corresponsal.

PROGRAMA PARA HOY

A las 8.15 p. m.:

Primer partido a 25 tantos: Milán y Escarza, blancos; Morales y Solá, Azules. A sacar Blancos del cuadro 9 y medio y Azules del 10

Primera quiniela a 6 tantos: Morales; Solá; Millán; Escarza; Andrés y Vallejo.

Segundo partido a 30 tantos: Celaya y Areitio, Blancos; Ochoa y Maguregui, Azules. A sacar ambos del cuadro 10.

Segunda quiniela a 6 tantos: Arana; Maguregui; Ochoa; Arrondo; Ibarlucea y Llano.

Tercer partido a 30 tantos: Creus y Llano, Blancos; Lizárraga y Arrondo, Azules. A sacar ambos del 10.

En un instante se tiene una hoja acabada de afilar para cada afeitada.

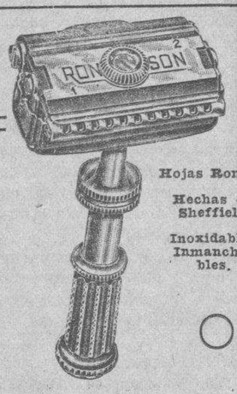

"AFEITA Y AFILA"

He aquí una NUEVA navaja de seguridad completamente diferente de cuantas haya visto—una navaja y un afilador combinados—una navaja que no sólo afeita mejor sino que afila la hoja, sin tener que desarmarla ni para afilar ni para limpiar.

LA MISMA HOJA SIRVE PARA VARIOS MESES EN LA

NAVAJA DE SEGURIDAD

RONSON

CON SU PROPIO AFILADOR

Hojas Ronson Hechas en Sheffield Inoxidables Inmanchables.

Se la sirve en bonitos estuches metálicos, completa con tres Hojas Ronson Sheffield. Va chapeada al cromo y no se mancha en ningún clima.

Las navajas de seguridad "RONSON" se venden en todas las Droguerías, Boticas, en los Departamentos de Perfumería de los grandes almacenes de ropa, y en las principales tiendas de ventas de tabacos, cigarros y libros.

Distribuidores:

MACHIN & WALL COMPANY

OFICINAS Y ALMACENES RICLA No. 8, HABANA

ATLETAS QUE USTED DEBE CONOCER...
POR DOMINO
GUSTAVO FERNANDEZ ARAOZ - C. LASALLE - BASKET

Nombre: Gustavo Fernández Araoz.
Edad: 14 años.
Peso: 120 libras.
Estatura: 5 pies 5 y media pulgadas.

Valorización atlética:

★ ★

BIOGRAFIA 70

A muchos sorprenderá, quizás, la presentación de este pino nuevo que hace dos años no más tenía que limitar sus actividades a acompañar a su popular padre en las excursiones que éste hacía por los campos de sports. Los que asistieron con frecuencia al último campeonato intercolegial de basket celebrado en el floor del Vedado Tennis, sin embargo, batirán palmas entusiasmados, asegurando que este chico es uno de los que más «merecen esta oportunidad que da DIARIO DE LA MARINA a todos los atletas de Cuba para que sean perfectamente conocidos por los aficionados».

El pequeño Fernández Araoz, hijo del queridísimo Fufiri, no es de los que se destacan en los sports por que su papaíto es cronista deportivo de un acreditado diario habanero... Es más, a Gustavo le disgusta un poco que le llamen: «el hijo de Fufiri» y está empeñado en destacarse por sus méritos personales, no por ser hijo de uno de los más leídos comentaristas deportivos del país...

El pipiolo está naciendo ahora en los sports, pero nosotros hemos querido presentarlo ya a los fans, aprovechando que esta sección no está dedicada exclusivamente a las estrellas consagradas, sino que tenemos especial cuidado en presentar también a los muchachos que ahora empiezan a fin de que todos sepan como está formado el material que ha de dominar nuestros sports dentro de cuatro o cinco años.

En esta sección han aparecido ya 70 atletas distintos... Muchos de ellos han sido estrellas indiscutibles de nuestros sports, pero la inmensa mayoría han sido verdaderos novatos que han logrado poner su nombre en alto a pesar de su poca experiencia en los games... Todos no pueden ser Otilio Campuzano, Tito Silverio, Bebito Smit, ni Raúl del Monte... Algunos tienen cualidades más discretas y por eso no se les puede negar el derecho de que sean conocidos por la afición, que los admira y les aplaude su deseo de practicar intensamente los deportes, tratando de progresar en los mismos.

Este muchacho que presentamos hoy es un verdadero novato, dentro de los sports. Pero, recuerden bien esto: dentro de muy poco tiempo ha de ser un player de calibre en basket ball y entonces todos serán los primeros en reconocer y aplaudir las facultades que nosotros pregonamos hoy desde estas columnas.

Fufirito sólo tiene 14 años, pero nosotros quisiéramos que ustedes le vieran trabajar en el floor!... Se defiende admirablemente... Busca muy bien los huecos a la ofensiva y le saca el mejor partido posible a su pequeño peso y estatura para hacerse de notar a la defensiva... Nadie puede llamarle una estrella del game, pero nosotros creemos que pocos chiquillos de su edad y estatura pueden actuar en la forma que él lo hace... Y creemos sinceramente que cuando tenga 18 o años será una de las figuras más importantes de nuestros floors.

Fufirito es ligero, valiente y tira con mucha picardía al goal... Además, está aprendiendo el juego como es debido y guiado hábilmente por el coach del colegio La Salle está registrando moderados avances en el juego que le permitirán llegar felizmente a la categoría de estrella, dotado de tan buenas cualidades como el mejor...

A juzgar por el desarrollo que ha tenido hasta ahora, su estatura ha de ser de 5.9 a 5.11 pies, y si con esa medida logra un peso aproximado de 160 a 170 libras, le veremos colocado en envidiable posición para 1936.

Por ahora podemos afirmar una cosa innegable; esto es, que ningún muchacho de su peso, edad y estatura juega con la habilidad que él, ni tira al goal con tanta naturalidad en sus movimientos... Y si con 14 años hace bien todas esas cosas, ¿qué no hará cuando tenga 19? ¿Hay motivo para pensar en un estancamiento definitivo?... Creemos sinceramente que no!

Fufirito está en el colegio La Salle desde los ocho años, y toda su vida ha gustado de los sports... Todos los días lee con entusiasmo las actividades de las Grandes Ligas y en su interior sueña con llegar a ser una estrella indiscutible del floor... Gusta del cine y del colegio y prefiere pasarse la vida en el colegio La Salle... Actualmente está en segundo año de bachillerato, siendo un buen estudiante como atleta.

Juega basket, nada y practica base ball, pero ningún deporte le atrae tanto como el basket ball... Siempre ha seguido con interés las peripecias de los grandes jugadores locales y practica constantemente con un afán de llegar a ser una figura de importancia en el game... Nosotros le pronosticamos un bonito futuro en los sports, y creemos que logrará firmemente su empeño de ser conocido en todas partes como Gustavo Fernández Aaraoz, el gran player del Vedado, y no como el popular «hijo de Fuifiri...»

Hoy día tiene una valorización atlética de dos estrellas solamente, pero nos gustaría apostar todo el arroz que se cosecha en China frente a una ficha de tranvía a que dentro de esos cuatro años que hemos señalado tendremos que doblar la calificación!

HOY, EN «LA TROPICAL» BASE BALL SEMI-PROF. A LAS NUEVE A. M.

A las nueve de la mañana de hoy y en el hermoso Stadium Cerveza Tropical dará principio un match de base ball entre dos novenas de la Liga Semi-Profesional que ha de resultar de lo más emocionante. Toros de Paredes y Estrellas de Béjar serán los contendientes. Como los Toritos se encuentran a 29 iguales con los Cruzanos en el primer peldaño del Campeonato Invernal, este match tiene enorme importancia para los bovinos paredísticos y para la afición en general que sigue de cerca el desarrollo de este campeonato. La entrada sólo costará el acostumbrado y modesto nikel. No se puede ofrecer un pan más grande a los fanáticos ni a nadie. Actuará de umpire en las bases el insumergible Chicho Betancourt y en home el ya veterano Borroto.

M.E.C.D. 2016

GRAN STADIUM CERVEZA TROPICAL

FUTBOL

GRANDES PARTIDOS. — DOMINGO 15

CULTURAL vs. P. Fernández

OLIMPIA vs. Juventud Asturiana

FORTUNA vs. Centro Gallego

GRAND STAND: $0.40. DAMAS: $0.20

FANATICO: TOMA CERVEZA TROPICAL

EL FIVE SENIOR DEL VEDADO TENNIS CLUB HA MEJORADO MUCHO EN LA ULTIMA SEMANA Y LUCE AHORA CON BUENA PROBABILIDAD

El team derrotó al five «Santa Coloma», integrado por un grupo de los mejores basketbolistas locales. Valentine está jugando mucho. El Ferroviario, sigue luciendo favorito para muchos

(Por DAN)

Parece que el five senior del Vedado Tennis Club está encontrando ya la forma que necesita para aspirar con bastante derecho al campeonato de la Habana. En su última exhibición oficial—un juego de práctica con el poderoso conjunto «Santa Coloma», que tiene en su seno a un grupo de los mejores basketbolistas cubanos—los Marqueses lucieron a envidiable altura, habiendo conquistado a sus rivales con anotación de 32 por 30.

Esta noticia, ofrecida así, no tendrá quizás mucha importancia, pero cuando ustedes sepan que ese quinteto «Santa Coloma» tiene en sus filas a jugadores de la categoria de Julio Fenández, Sorsoro Zudaire, Shorty Gil, los hermanos Nardo y Manolo Zapico, Enrique Cartaya, Pedro Cardoso, Luis González y otros más, y que ese team venció fácilmente al Ferroviario 27 por 21 en el último choque que celebraron, se darán perfecta cuenta que este triunfo alcanzado por el Vedado, indica de una manera clara y terminante que el team ha experimentado una grata reacción.

ESTAN JUGANDO BIEN

Esta es la opinión sincera de Cardoso, Julio Fernández, Sorsoro Zudaire y Nardo Zapico, con quienes hemos hablado ayer. El team del Vedado Tenis está jugando mejor que el Ferroviario y debe resultar un candidato de fuerza a la zona de la Habana. Rivas Vázquez parece encajado ya, definitivamente, en el team regular y el americano Valentine está mejorando por días.

De Machado y Guabela no hay que preguntar, desde luego. Los dos viejos linces se han empeñado en imitar al viejo añejo y cada año juegan mejor, como si estuviesen dispuestos a no perder su forma en la vida. Realmente, no hay motivo para pretender que Octavio y Guabela sean ya reliquias del deporte. Cierto que ambos llevan más de 12 años de actividad en el floor, pero ninguno de los dos ha llegado todavía a los 30 de edad y nadie debe esperar que hombres de 27 y 29 años sean lentos en el juego.

PUEDE VENCER AL FERROVIARIO

El team del club Ferroviario, contando con jugadores del calibre de Ramón Azcárate, Morilas, Kilian, Cheo Santana y Vilita, sin olvidar sus poderosas reservas, debe salir favorito para ganar el campeonato local, que encierra el honor de combatir frente al Deportivo de Cárdenas por el campeonato de Cuba. Pero, el Vedado Tennis puede resultar un obstáculo muy grande, y puede que al final se registre una sorpresa interesante con el triunfo del V. T. C.

Los Marqueses han mejorado mucho en los últimos días, repetimos, y haciendo caso a los que nos dicen esos jugadores de calibre que han jugado con los dos teams durante la semana, podemos asegurar que hoy domingo el Vedado parece más peligroso que el Ferroviario, por contar con un guarding tan eficiente como los Pulgarcitos, así como con dos forwards peligrosísimos como Rivas Vázquez y Machado que no tiene rivales en el club del Luyano.

GRAN COMBINACION

Actualmente los Marqueses están celebrando sus juegos de exhibición con Machado y Valentino de forwards, Guabela de center y Escobar y Lancís de guards quedando Rivas para turnarse con Valentine y Machado. Pero, es evidente que otro será el line up cuando se efectúe el primer juego de la temporada el lunes 23.

Machado, estrella indiscutible del side-step, quedará como uno de los forwards regulares, uniéndose a Luis Rivas Vázquez. Y Valentine, que no es gran tirador, pero que posee un all-around game de condiciones excepcionales, pasará al running-guard a fin de que Guabela, Machadito y Luis Rivas puedan convertir sus certeros pases en oportunísimas canastas. Guineo Lancís discutirá con Escobar el derecho a trabajar de standing guard, teniendo el hijo del ex-Fiscal todos los derechos de la primera llamada como resultado a su experiencia y mejor juego.

En las reservas azules estarán Escobar, que tiene admirables condiciones;

Jesús de los Heros, Chomat, Cancio y otros más.

Los PULGARCITOS

Ausentes Julio Fernández, Cheo García y Pedro Cardoso de las filas telefonistas, aunque Casas realiza actualmente grandes esfuerzos para conseguir otra vez los servicios de Cheo y Julio Núñez, los campeones locales del año pasado parecen descartados de toda posibilidad championable, pero el Ferroviario ha mejorado mucho en los últimos tiempos y reforzado con los juniors recién graduados debe ser un candidato de fuerza al pennant.

José A. Sordo, mentor ferrocarrilero, se muestra altamente optimista ante el chance de sus pupilos y nos ha dicho, bien personalmente o por escrito, que su team y no el Deportivo de Cárdenas, será el campeón nacional de basket ball de la Unión Atlética en la temporada de este año.

Nosotros estimamos que éste es un cálculo demasiado optimista de Sordo, desde luego, y entendemos que nada podrá impedir un uevo triunfo de los Cardenenses en el deporte que tanto dominan, pero lo aceptamos por el espíritu de combatividad que denota, y creemos que eso servirá de mucho para que la temporada que comienza el día 23 se desarrolle bajo los mejores auspicios.

Los Pulgarcitos romperán probablemente el fuego con Morillas y Killan de fordwards; Cheo Santana de center y Azcárate y Blanco Formoso de guards, siendo Juanito Llao, Infante, Vilita y Llopiz los más destacados suplentes.

Nosotros esperamos una lucha abierta entre el Vedado Tennis y el Ferroviario por el campeonato de la Habana y creemos sinceramente, que los Marqueses podrán aspirar al triunfo con muchísimo derecho si mantiene la uniformidad de juego que han desplegado en la semana que acaba de finalizar.

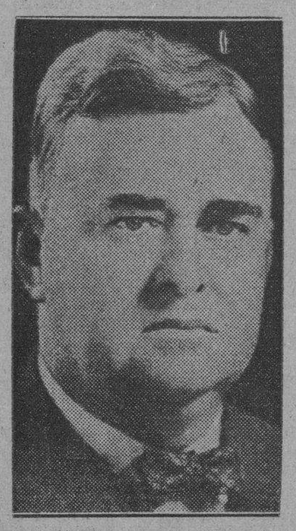

Judge William G. Branham, de Durham, N. C, es el nuevo presidente de la Asociación Nacional de Ligas Profesionales de Base Ball. (Foto A. P.)

UNA ANECDOTA DE SAD SAM JONES SOBRE UN MATCH DE BASE BALL

Sad Sam Jones, que fué pitcher de los Yankees durante muchas temporadas, es uno de los jugadores que más anécdotas tiene que contar, cuando los players se reunen en los lobbies de los hoteles, los días en que la lluvia se ha encargado de suspender los desafíos anunciados.

Sad Sam ha narrado «infinidad» de historietas interesantes, pero una de las más simpáticas que sabemos de él, es ésta que les vamos a contar relacionada con dos teams de jugadores de color que terminaban un campeonato por los terrenos del Oeste.

«Estos dos teams,—dice Jones, «se encontraron en el match decisivo del campeonato, en los primeros días del Otoño, celebrando un choque sumamente reñido. Un team hizo una carrera en el sexto inning y el otro empató espectacularmente en el noveno para llevar la acción a emocionantes ex-innings. Como el juego se efectuó en el Otoño, ya a las cinco y media de la tarde no se vía la pelota y los dos teams se vieron decidiendo el campeonato completamente a oscuras. En esta forma llegaron al décimo-cuarto inning en que resultaba materialmente imposible ver el cruce de la bola por el plate».

«Uno de los teams anotó una carrera en ese décimo-cuarto acto, poniendo el score 2 por una a su favor. Pero, el home-club llenó las bases con dos outs en su última entrada y amenazó con llevarse la decisión del game».

«En estas condiciones, el pitcher del team que estaba al campo trabajó inteligentemente al bateador y logró ponerlo en tres bolas y dos strikes, dejando al campeonato pendiente del siguiente lanzamiento».

Habían llegado, vamos, al momento culminante del desafío, y el pitcher contrario, dándose cuenta de ello, llamó al catcher aparte y le dijo:

«Fíjate bien, Bill. Llévate la bola en la mascota y colócate en tu posición como si fueses a recibir mi lanzamiento. Yo haré todos los movimientos en el box, y cuando termine haciendo como que he lanzado la pelota, tu sonarás la bola en la mascota, procurando que el úmpire vea la mascota a una altura buena para que sea cantada strike.»

Así lo hizo el catcher, y el pitcher, después de hacer mil piruetas en el plate, ejecutó los movimientos naturales de un lanzamiento de ritual.

«Bam!» sonó el catcher en la mascota, haciendo ver que había recibido un strike perfecto por el plate.

«Strike three, ponchado!»—gritó el umpire dando término al game. Y al oirlo, el bateador tiró el bate al aire, protestando escandalosamente del conteo.

«Bandido, sinvergüenza. Eso no es strike, ni la cabeza del guanajo! Cegato indecente... Me ha contado un strike inicuo y la bola me pasó por la cabeza!»

MONTE PARKE METIO UN CUARTETO DE GANADORES Y 2 SEGUNDOS LUGARES

NUEVA ORLEANS, enero 14. (AP.) Duplicando su hazaña de hace días, Monte Parke, leader de los jockeys de Jefferson Park, metió hoy cuatro de sus montas en primer lugar para elevar el número de sus triunfos a 41 en el meeting.

El diminuto aprendiz comenzó su racha de triunfos en la tercera carrera con Zekiel, cotizado 5 a 2. Venció en la cuarta con Drasctic Celt, al mismo precio, en la sexta con Slaspstick, que pagó $6.80 por cada dos pesos y en la última con Peace Lady favorito de dinero parejo.

Dos de sus otras montas—Full Up y Whippercraker—finalizaron segundos. Quedó fuera del dinero con Daddy Nelson en el primer evento.

Monte dejó de ganar por pequeño margen con Whippercracker en el Lousiana Purse, llevando las sedas de Benny Grech Sólo una cabeza separaba a su caballo de Sandwrack, de Mrs. M. Eslick, al final de la jornada a milla y dieciséis.

IMPORTANTE JUEGO DE BASE BALL HABRA HOY POR EL COTORRO PARK

Para la tarde de hoy a las rtes en punto dará comienzo un interesante desafío de base ball entre los potentes clubs Estrellas del Cotorro y Toros de Díaz, calebrándose el encuentro en los terrenos de Liborio Park en este pueblo. Reina colosal entusiasmo entre los muchos fanáticos de esta localidad para presenciar el juego de hoy.

Luis López.
Corresponsal.

EL ATLETICO AUMENTA SUS PROBABILIDADES CON LA ENTRADA DE PECHO TABLA MARTIN EN SU LINE UP, PERO EL A.D.C. SIGUE OPTIMISTA

No cabe duda de que Martín reforzará grandemente el back field anaranjado. Es un gran jugador y tiene experiencia. El Dependientes sigue en forma y debe mejorar más

(Por TINO ARGIMON, quarterback del club A. D. C.)

Con que Pecho Tabla Martín se ha incorporado al squad anaranjado, ¿eh? Bien, me alegro infinito, porque esto me demuestra dos cosas: Primero, que el Atlético se ha dado cuenta de que va a tener un contrario de consideración el día 22, y segundo, que si alcanzamos finalmente la victoria podremos afirmar que vencimos al mejor team que el Glorioso pudo poner en el terreno!

TINO (Argimon)

No hay duda de que con Pecho Tabla en acción el Atlético se pone sumamente peligroso. Martín es un jugador de estupendas condiciones. Tan bueno como cualquiera de nosotros, y si se adapta pronto al training podrá resultar un back difícil de contener. Yo he jugado varias veces contra él y sé lo que significan sus corridas. Es seguro en los plunges, sabe defenderse muy bien con el straight arm, lanza y captura admirablemente los forwards y patea como el mejor. Su presencia en el team anaranjado enviará probablemente a Dosal al banco y con ello presentarán los muchachos de Pancho Fernández un team de más peso y consistencia.

Desde el punto de vista de contrario, creo que en estos días tendremos que intensificar nuestro entrenamiento y hoy domingo, al hacer nuestro último scrimmage de práctica procuraremos una efectiva actuación para ver hasta dónde podemos llegar.

Ninguna máquina de reciente construcción puede lanzarse al mercado si antes no ha probado perfectamente sus motores, y esto es precisamente lo que vamos hacer hoy para ver «lo que tenemos listo para enfrentarlo al Atlético». Vamos a celebrar un juego de práctica en la mañana de hoy y después que actuemos 60 minutos a toda máquina podré decirles mi opinión sincera sobre las condiciones del team. Si estamos flojo seré el primero en reconocerlo, y en caso contrario aplaudiré entusiasmado, seguro de que el campeonato senior será para el A. D. C.

Hablando de la temporada puedo decirles lo siguiente: Yo creo sinceramente que vamos a tener una gran campaña de futbol y estoy seguro de que no habrá nada para nadie hasta el final. El Atlético tiene un team potente y con el refuerzo de Mario González, Pecho Tabla y los demás ha de ponerse en excelentes condiciones, y el nuestro está «a punto de caramelo», seguro de sus fuerzas y convencido de que los anaranjados tendrán que jugar más que de costumbre para podernos derrotar.

No quiero pecar de muy optimista, pero puedo asegurarles que aun en el caso de ser vencidos en el primer juego por los muchachos del Atlético, no habrá un touchdown de diferencia en la anotación, y creo que se arriesgará demasiado el que lance apuesta dando dos touchdowns a nuestro team.

El A. D. C. está practicando con más entusiasmo que nunca, tenemos personal suficiente para formar un gran team regular y presentar numerosas reservas de calibre y tenemos buenas formaciones que tengo la seguridad que han de hacer daño al Atlético. Nuestro squad está intacto y solo tenemos dos o tres players enfermos con grippe que deben ponerse bien para el día 22. Benny Wilbrick es uno de ellos, pero nosotros esperamos que pronto recupere su «top form». Benny está haciendo las mejores prácticas de toda su vida y se me antoja en una forma brutal. Con él, Michelena y el Camagüeyano Muñiz vamos a presentar un cuarteto de backs que ha de hacer mucho daño al Atlético y si alguno falla, todavía tendremos a Conrado Rodríguez, que en seniors juega siempre mucho más que los juniors. Lima, que es mucho mejor de lo que yo mismo me figuraba: el pequeño Figueroa y Benedicto García.

Nuestra línea está también en condiciones y tiene unas reservas formidables que permitirán la presencia de once hombres frescos en el terreno durante todo el tiempo que duren los games. Hace días prometí hablar extensamente de nuestros linesmen, pero no lo he hecho aún por que quiero esperar al resultado del juego de práctica de hoy para dar mi opinión concreta sobre la forma de cada uno. De todos modos, les aseguro que es de primera calidad, y aunque sé que no tenemos un Wilfredo Rodríguez, ni un Manolo Sarria, entiendo que el conjunto nuestro parece mejor balanceado que el del C. A. C.

Tengo verdadero respecto a la gente anaranjada, y ahora que les ha entrado Pecho Tabla Martín me parece que se han puesto sumamente peligrosos, pero recuerden bien esto que les digo hoy:

Antes de que el Atlético pueda capturar definitivamente el campeonato senior de Cuba, si es lo que alcanza finalmente, sus hombres tendrán que jugar los mejores juegos de sus vidas en el gridirón del Vedado Tennis Club.

AL FIN AUSTRALIA PUDO EMPATAR UNA SERIE CON LOS TENNISTAS YANKEES

SIDNEY, Australia, enero 14. (AP.) Los Estados Unidos, después de ganar tres series anteriores, se vieron obligados a un empate con Australia en su cuarta y última contienda de tennis, ganando cada bando seis matches.

Jack Crawford, player número 1 del ranking australiano, derrotó a su conquistador anterior, H. Ellsworth Vines Jr., campeón de Wimbledon y Estados Unidos, ganándole el encuentro de singles 3-6, 7-5, 6-3 y luego apareado con H. O. Hopman venció a Wilmer Allison y John Van Ryn, 11-9, 4-6, 6-2, 6-2, en un match de doubles. Van Ryn, sufriendo de un hombro, derrotó a Tevivian Mc Grath en otro encuentro de singles.

La única victoria americana en el día se la anotaron Vines y Keith Gledhill, campeones de doubles de Estados Unidos, que vencieron a Mc Grath y A. Quist, 6-2, 8-5, 6-4.

RUDOLPH LLEVA PEQUEÑA VENTAJA A PONZI EN SU MATCH DE 1,700 PUNTOS

NUEVA YORK, enero 14. (AP.)—Erwin Rudolph, de Cleveland, superó a Andrew Ponzi, de Filadelfia, 209 por 108 en el duodécimo block de su match de piña en la Academia Strand esta noche y se puso al frente 1.500 por 1.483 Los dos blocks finales se jugarán mañana.

Rudolph cerró el block de esta noche en 23 innings. Tuvo una gran tacada de 49 y Ponzi otra de 42.

Ponzi ganó el block de la tarde 125 por 112 en siete innings. Su mejor tacada fué de 48 en contra de una de 56 de Rudolph.

BABE DIDRIKSON RESULTA «UNA PALOMA» EN CONTRA DE LA CAMPEONA DE PIÑA

NUEVA YORK, enero 14. (AP.)—Ruth Mc Ginnis, de Honesdale, Pa., derrotó a Midired Babe Didrikson, 100 por 13 en 18 innings, en el segundo block de su match de piña, obteniendo una ventaja de 200 por veintisiete.

Miss Mc Ginnis tuvo una buena tacada de 14 y dominó como quiso a su contrario al igual que en el block de la tarde, que ganó 100 por 14. La mejor taacda de Miss Didrikson fué de 4.

PIERON HOLE Y PANCHIO SON LOS DOS ASES DE LA PODEROSA CUADRA DE MRS. DENEMARK

Alcove y Bess Cloi son otros dos populares componentes del conjunto que entrena el astuto Dick Watts.—Jean Lafitte, ganador del Handicap Indepedencia de 1931, regresa al teatro de su célebre hazaña.—El veterano Willie Hinphy tiene en el velocísimo Jaz Age un seguro y consistente ganador durante el mitin

(Por «SALVATOR»)

Otro embarque no muy numeroso, pero pletórico de calibre, hizo su llegada en la mañana de ayer, colocando la colonia equina de Oriental Park muy cerca de la cifra de quinientos, la cual se ha de sobrepasar en la venidera semana.

Diez pur sangs componen la cuadra de Mrs. Emil Donemark, que desde hace años viene invernando en el hipódromo de Marianao, destacándose en el conjunto un veterano par que merecen predilecta y especial atención, respondiendo a los nombre de Panchio y Pigeon Hale.

Panchio es un hijo de Polymelian y Dustpan II, hermano entero por lo tanto del veloz Tombereau, Propiedad de los ricos hermanos Waggoner, de Tejas, llenó un brillante papel en el Kentucky Derby de 1929, donde quedó tercero de Clyde Van Dusen y Naishapur, compitiendo en pista fangosa. Detrás de Panchio al final terminaron Blue Larkspur, que había de resultar campeón del año; Windy City, Minotaur, Karl Eitel y otros ases de su división.

DERBY 1929

Desde esa fecha, Panchio, que no debe confundirse con Pancho López, del Superior Stable, ha deteriorado bastante, y en realidad nunca respondió como lo había hecho en el Derby; pero a pesar de eso, el hijo de Polymelian ha sido un consistente ganador, y más aún este año. A sus anchas,, tanto en la carrera corta como en la de largo metraje, últimamente ha sido colocado con preferencia en los seis furlongs, sumandose una serie de éxitos, siendo además un excelente fanguero.

Pigeon Hole, su compañero de cuadra, es descendiente del semental francés Holister y de Pigeon Pie. Contando ocho años de edad, es superfluo decir que Pigeon Hole ha tenido una accidentada carrera, siendo posiblemente la pista de Oriental Park la única que le faltaba por visitar.

Dotado de verdadera clase, sus triunfos han sido legión y no se mucho, creo que fué en el invierno de 1930, fué embarcado para Agua Caliente para competir en el clásico Handicap del hipódromo de la Baja California. La suerte no le favoreció, inclinándose en cambio hacia su viejo compañero de aventuras y estable, Mike Hall, que batió en la competencia de la milla y cuarto al célebre Sun Beau, favorita en todos los libros de invierno.

SIETE SEGUIDAS

Pigeon Hole enfermó poco despues de la primavera de 1931 y al reaparecer en acción este año, lo hizo bajo distintas sedas e inscripto en carreras reclamables baratas en los «tracks» de Kentucky. La clase se impone a la larga, y el veterano procedió a ensartar una serie de victorias consecutivas en las que acabó por competir contra todos los ases jóvenes del sector de Chicago y Louisville.

Mrs. Denemark tiene aspiraciones de ganar este año el rico Cuban Grand National Sweepstakes Handicap y para ello cuenta con Pigeon Hole para tomar el lugar de Burning Up, que le terminó segundo a Lady Broadcast en el stake del día final de la temporada anterior. Fuertes serán los contrarios que tendrá el as de Mrs. Denmark, pero a pesar de sus ocho años y el estado delicado de sus patas, hay que contar con Pigeon Hole si el Handicapper le asigna un peso equitativo.

Alcove, Bess Cloi y Switch son tres eficaces auxiliares de la anterior pareja que son bien conocidos en la Habana, donde fueron muy numerosos los éxitos que se sumaron Alcove y Bes Cloi.

La cuadra de Mrs. Denemark se completa con Hour Girl, Mamie D., Water Port, Mowris y Jayka.

OTRO TORON

Jean Lafitte, ganador en esta del Handicap Independencia el año 1931 por una de las ventajas más decisivas que se haya visto en un stake en Oriental Park, vuelve con un buen record en 1932. Es posible que este año no compita en los stakes, pero en cualquier grupo reclamable a la milla, tendrá tantas probabilidades como cualquiera para ganar, especialmente en fango, donde es una anguila el hijo de Sand Mole.

Kenny Boy es el compañero de cuadra de Jean Lafitte, traidos ambos por J. H. Manheimer.

Cinco ejemplares forman el establo de Bedwell, siendo sus nombres Doramelia, Miss Delight, La Contessa, Pendulum y Ferver. Ninguno tiene la talla de Vacíllate y ni siquiera la de Fair Jack, pues el mejor de ellos, Fervor, que tiene velocidad en los seis furlongs, no parece estar en buena forma. Fervor es hijo de Broomstick y Rapture, rival de Black Maria y Edith Cavell en el año de 1926, en que Rapture ganó el clásico Alabama Stakes para potrancas en Saratoga. Si Fervor corriera como pura sangre criado por Whitney, que es seriau un sprinter de mucho peligro en Oriental Park este invierno.

DOS ABUELAS

Jaz Age de Willie Hinphy, que ganó ocho salidas de diez en la primavera de 1932, es nieto por las dos ramas de Miss Jazbo y Elga, dos yeguas que estuvieron años atrás en la Habana. Dotado de muy elevada velocidad, muy superior a la de su parienta, Jaz Bet, que corrió aquí en el verano, tiene Jaz Age la ventaja de correr bien en fango, aparte de que por su calidad tiene que lucir mucho en sus salidas en esta.

Compañero de Jaz Age es Ever Faithful, que es ejemplar de distancias, teniendo un expediente que lo capacita para ganar varias carreras.

Thelma L, una rapidísima hija de High Hoon, es la estrella del cuarteto de Slavin, a sus anchas en los seis furlongs y en la pista de «jaboncillo», y sus compañeros de cuadra son el veloz Overboard, poco corrido Charlie McCroan y Black Durling, que fué sensación juvenil hace años en Tia Juana.

Straphanger es el único miembro de la cuadra de P. Howard y los modestos pero consistentes ganapanes, Silver Wave y Chile Gold, son los que vienen enrolados bajo la enseña de J. J. Sirl.

LAS PRUEBAS DE AYER EN ORIENTAL PARK

Ligeras lluvias en la noche del viernes interrumpieron por breves instantes la labor de cien hombres entregados a la reconstrucción del óvalo arcilloso de la milla en Oriental Park, que ahora ofrece mullida superficie a los nobles pur sangs. Para las prácticas de ayer el piso mostrose «heavy».

DOS FURLONGS

Sonsy 28.
Young Bill 28.
Arcadian Flag 28.
Monkey Shine, 27.

TRES FURLONGS

Vivian Wright, 42.
Weatherproof, 44.
Hoops, 41.
Czarist, 43.
Billy Coo, 45.
My Madam, 44.
Proteus, 45.
King Cherokee, 43.

MEDIA MILLA

Accotink, 57.
Blue Mammie, 59.
Mattie Hardies, 58.
Marsala, 59.
Gully Jumper, 58.
Gayly Boy, 57.
Conscience, 57.
Pan, 55.
Damocles, 58.
Traitor, 58.
Sid Harrington, 55.
Sengleen, 59.

CINCO FURLONGS

Shirley Grey, 1.15.
Al Livingston, 1.15.
Curt, 1.14.
Doc Conners, 1.15.
Dark Dawn, 1.15.
Royal Rock, 1.15.
Flying Plum, 1.14.
Ta Topics, 1.15.
Therese Girl, 1.13.
Beauty Belle, 1.13.
Two Bills, 1.15.

SEIS FURLONGS

Infinity, 1.26.
Timekeeper, 1.29.
Surly, 1.30.
Winifred Ann., 1.28.
Port O-Play, 1.28.
Mueller, 1.26.
Royal Express, 1.29.
Preferred, 1.27.
James T., 1.28.

UNA MILLA

Dick Weidel, 1.58.

Oriental, Park, Marianao, enero 14, 1933.

BASE BALL ESTA TARDE EN ALTURAS ALMENDARES

Esta tarde tendrá efecto en el Reparto Nicanor del Campo, Alturas de Almendares, un interesante juego en tre dos fuertes representantes de la manigua: «Deportivo C. G.» y «J. del Campo Stars». En los terrenos de la calle 18 con seguridad que no se cabrá desde las dos y media de la tarde.

M.E.C.D. 2016

SANTIAGO ALVAREZ LE GANO POR KNOCK-OUT A JESUS SANTOS

HAN CAUSADO MALESTAR LAS DECLARACIONES DE AL SIMMONS Y GEORGE EARNSHAW

Habana y Almendares se despiden esta tarde de la afición dejando caer las cortinas de la temporada en los grounds del Vedado Tennis Club

Se efectuará doble juego, pero en el intermedio habrá un magnífico field day basebolero con buenos premios en metálico a los players que mejor pruebas realicen. Actuarán de time-keeper el Sr. Carol. De umpires: Atán y Magriñat

ENTRADA A GRAND STAND: 40 CTS. Y 20 A SOL: SEÑORAS DE GRATIS

(Por Guillermo PI)

Los players profesionales se despiden esta tarde de la afición habanera en los grounds vedadistas de Calzada y dieciseis con un doble juego que llevarán a efecto Almendares y Habana. A la una y media dará comienzo el primer match. Y en el espacio de tiempo que medie entre el primero y segundo juego tendrá lugar un interesante field day basebolero.

Rojo, el conocido jugador y catcher del Habana, que ha regresado de Venezuela después de una estancia de ocho meses en ese país, se dispone a presentarse en público a instancia de Mike González y a desempeñar la recepturía de una de las dos novenas combatientes de esta tarde.

Los fans han de ver con gran gusto actuar a Rojo, pues además de ser un excelente jugador, es el Nick Altrock de nuestro base ball, siempre dispuesto a divertir al público con su sano humorismo. Rojo siempre está para el paso, para él no existe problema que lo ponga serio y que le aleje las ganas de reir y hacer reir a los que están junto a él cuando está actuando en un match de base ball.

Mike quiere dar por terminada la temporada de invierno con el doble juego de hoy presentando a los eternos rivales lo más reforzados posible; espera dejar la mejor impresión en el público que es aficionado al gran pasatiempo nacional. Y el entusiasta hijo de Regla no obtiene el menor provecho material en esto. Mike realiza sus mejores esfuerzos uno y otro día sin otro interés que no sea el de sostener el amor al deporte, hacer que no decaiga el entusiasmo por el base ball entre los cubanos.

Al regresar de San Luis en el mes de octubre, después de una larga jornada de seis meses al lado de Gabby Street entrenando a pitchers y catchers novatos y actuando en muchos juegos, se tenía bien ganado el descanso en su casa mientras no lo llamara de nuevo el training camp de primavera. Pero Mike se entrevistó a los pocos días de su arribo con el doctor López del Valle, Presidente de la Liga General de Base Ball a quien tanto deben los fanáticos, y comenzó a buscar jugadores para formar las dos grandes novenas, Habana y Almendares, uniéndosele bien pronto en tal empresa el joven y popular Merito Acosta quien formó el Marianao para jugar en el champion.

Ya hemos visto la excelente calidad de juego que se ha ofrecido al fanatismo criollo en un corto campeonato en los terrenos del Vedado Tennis Club. Infinidad de personas retiradas desde hacía años del deporte, que en muchos años no habían presenciado un juego de profesionales, volvieron a ser asiduos concurrentes en los stands de Calzada y 16.

Mike González, Adolfo Luque, Merito Acosta y los players de sus respectivas novenas, aventaron las cenizas que cubrían la brasa y pronto se vió brotar la llama del entusiasmo en el pecho de cada fanático y el base ball profesional, el base ball grande, resurgió con bríos renovados.

Un hermoso resumen de lo que había sido el champion fué hecho por el doctor López del Valle la misma tarde del último juego, entregándonos sus cuartillas manuscritas para ser publicado tan interesante trabajo en estas páginas, artículo interesantísimo por todos los puntos que tocaba y que mereció los mejores aplausos de la afición basebolera cubana.

Como decíamos ayer, Mike no dejará de la mano el base ball aunque dé por terminada su temporada invernal en la Habana. Espera realizar excursiones a ciudades del interior. Por lo pronto, ha de visitar a Matanzas celebrando un juego de Almendares-Habana el día 22 de los corrientes.

No olvide el lector, más si se siente partidario del bello deporte nacional, que el primer juego de los dos de despedida de esta tarde, comienza a la una y media de la tarde y que después habrá un magnífico field day con premios en metálico para los vencedores. Será premiado el que con mayor perfección lance la esféride de home a segunda. El que haga la tirada más larga desde los jardines, el que envíe más lejos la bola fongueándola, el que mejor toque de planta, el que con más rapidez corra las cuatro bases. No quedará ningún esfuerzo, ninguna demostración extraordinaria que no sea debidamente premiada y aplaudida por el numeroso público que es de esperar acuda hoy a despedir el base ball grande.

Actuará de time-keeper en el field day el señor Carol, administrador general del Vedado Tennis Club, persona muy entendida en marcar el tiempo de cualquier competencia con el cronómetro en mano, es un verdadero experto. De umpires, Atán en home, y Quico Magriñat en bases. De anunciador el formidable «Hombre-tubo» Juan Francisco Vilaú. Entrada a glorieta cuarenta centavos y a sol veinte centavos.

Pancho Pons dice que Perico Cardoso es un forward ingardeable y que gustoso se estacionaría tres horas viéndole trabajar en el floor.

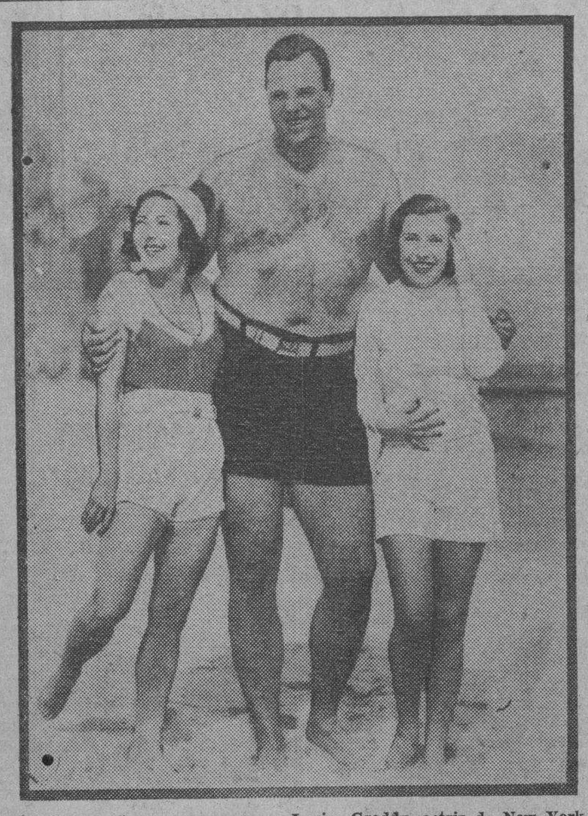

Este buen señor que aparece con Louise Groddy, actriz de New York, y con Margaret Santry, otra comedianta de la ciudad metropolitana, no es Primo Carnera ni su hermano o cosa por el estilo. Se trata del capitán Arold A. White, de la colonia de Nairobi-Kenya, al Este de Africa, y fueron fotografiados durante la pasada semana en la playa de Miami.

DERROTANDO A LA SOCIEDAD DE MARIANAO EL TEAM DE LA METRO EMPATO EN EL LUGAR DE HONOR DE LA LIGA SOCIAL AMATEUR

Mendizábal pitcheó admirablemente para ganar su juego con score de 2 por 0. Buena actuación de los teams. La Paramount derrotó al Firestone en el primer match

HOY POR LA MAÑANA NO TIENEN ENCUENTROS

(Por BALLY-HOO)

Una tarde completamente peculiera fué la de ayer en los terrenos del Stadium de La Tropical, donde los equipos de la Metro y Paramount lanzaron al espacio sus mejores producciones de la primavera para demostrar el empuje de sus conjuntos.

La Paramount dió fácil cuenta del team de la Firestone, seis por dos, en el duelo de apertura, bien ayudada por el pitching de Noa, que dejó en ocho hits a sus rivales, y la Metro derrotó a la Sociedad de Marianao, dos por cero, llevando al ídolo de Banagüises como líder principal de su acometida.

El team de la Firestone se presentó reforzado con Castillito y los demás, pero ni eso les valió para evitar la derrota. La Paramount les anotó dos carreras en el segundo acto, una en el cuarto, otra en el quinto y después aseguró el éxito empujando dos más en el sexto que hicieron las veces de puntilla.

Vitico Muñoz, Guerra, Oscar Reguera y Fonticoba fueron los liders del ataque por el conjunto ganador en tanto que Mongo Hernández se limitó a realizar el mejor esfuerzo de los vencidos.

Es una cosa bien rara que el manager de la Firestone no envíe a Febles con más frecuencia al box, iniciando desafíos, después del magnífico resultado que le dió al conquistar su primer éxito del campeonato.

MUCHO MENDIZABAL

En el segundo juego triunfó el team de la Metro por tener en el box al eficientísimo Mendizábal. El ex sargento bombero, ídolo del villorio de Banagüises, y mutilador de Conrado, con un «W-H-A-T» desconcertante que mantiene un tanto preocupado al notable corredor del A. D. C., se presentó en una tarde estupenda y después de dejar a la Sociedad de Marianao en ocho hits aislados, les dió los nueve escones.

Nadie se aproximó mucho al home y seis quedaron totalmente anulados, saliendo ponchados, víctima de sus curvas. Mendy hizo que los muchachos de Ballesteros bateasen constantemente hacia el cuadro y de ahí que su segunda base tenga seis asistencias, su tercera dos y su short stop una. Sólo seis outs fueron de los outfielders.

Gerardo Ballesteros, que conserva todavía la vista a pesar de sus 54 años, y Ramirez, que está claro en estos días, fueron los únicos que pudieron batearle libremente a Mendy, porque los demás resultaron bastante anulados.

Una carrera anotó la Metro en el tercer inning, con la que hubiera vencido fácilmente. Tavio abrió el inning con un doble al left. Menció pegó un hit por tercera y Tavio ancló discretamente en la antesala. A continuación Menció se robó la segunda, poniendo otra carrera al borde de la piragua.

PRECIOSO TIRO

En estas condiciones, Noval bateó un fly a lo más profundo del right, precioso para meter una carrera con un perfecto pisa y corre; pero Raimundo Alonso se cubrió de gloria y después de fildearlo tiró rápidamente a home para completar el doble play. Tavio fué out sensacionalmente.

En la jugada Menció fué a tercera y desde allí anotó cuando Rodríguez pifió el rolling saltarín de Fernández.

La segunda carrera de la Metro cristalizó en el quinto, debiéndose a un texas leaguer de Tavio, un sacrifice de Menció y single de Pepín Fernández.

El único momento comprometido de Mendizábal fué en el segundo inning, cuando se vió con las bases llenas con dos outs, pero una bestial cogida de Noval le sacó hábilmente del hoyo. Cogió un gran batazo, corriendo hacia la línea de foul.

Con el éxito de ayer la Metro ha empatado con la Asociación Cubana en el primer lugar. Hoy no tienen juegos señalados.

SOCIEDAD DE MARIANAO

	V.	C.	H.	O.	A.	E.
A. Rodríguez, 3b	3	0	1	1	1	1
P. Navarrete, cf	4	0	1	5	0	0
Ballestros, 2b ss 3b	3	0	2	1	4	0
R. Alonso, rf	2	0	0	1	1	0
P. Hernández, 1b	4	0	1	9	0	1
R. Gayo, c	4	0	1	3	1	0
R. Suárez, lf	3	0	0	0	0	0
A. Ramirez, ss	3	0	2	2	2	0
A. Mesa, p	3	0	0	0	3	0
P. Alonso, rf 2b ss	2	0	0	1	0	0
G. S. Solís	0	0	0	0	0	0
Elgarresta, 2b	0	0	0	1	0	0
Totales	31	0	8	24	12	2

METRO GOLDWYN

	V.	C.	H.	O.	A.	E.
L. Tabio, cf	4	1	3	3	0	0
L. Menció, lf	2	1	2	2	0	0
T. Noval, rf	4	0	0	1	0	0
A. Fernández, c	4	0	1	6	3	0
J. Salazar, 2b	2	0	0	3	6	1
P. Montejo, 3b	3	0	0	0	2	0
M. González, ss	3	0	1	2	1	0
R. Vega, 1b	3	0	0	9	1	0
J. Mendizábal, p	3	0	0	1	2	0
Totales	28	2	7	27	15	1

S. de Marianao . . . 000 000 000—0
Metro Goldwyn . . . 001 010 00x—2

Sumario

Carreras empujadas: Fernández. Two base hit: Tabio. Sacrifice hits: L. Menció 2. Bases robadas: Noval; Goyo; Menció; Fernández; A. Rodríguez. Doble plays: R. Alonso a Gayo; Montejo a Salazar a Vega. Struck outs: Mendizábal 6; Mesa 2. Bases por bolas: Mendizábal 1; Mesa 2. Dead ball: Mendizábal a Suárez. Tiempo: 2 horas. Umpires: Ecay (home); Bettancourt (bases). Anotador: Antonio Conejo.

FIRESTONE

	V.	C.	H.	O.	A.	E.
F. Sellar, cf	3	0	1	2	0	0
A. Castillo, ss	3	0	1	1	2	0
J. A Rodríguez, 1b	4	0	0	9	3	0
R. Hernández, 3b	4	1	2	1	2	1
E. López, 2b	3	0	0	3	2	0
R. Márquez, rf	4	0	1	3	0	0
H. Alonso, lf	4	0	1	3	0	0
J. M. Gómez, c	3	1	0	2	1	1
G. Torres, p	2	0	1	0	1	0
J. Febles, p	2	0	1	0	0	0
Totales	32	2	8	24	11	2

PARAMOUNT

	V.	C.	H.	O.	A.	E.
D. Serrano, cf	4	0	0	5	0	0
T. Muñoz, lf	4	1	2	2	1	0
R. Mirabal, 2b	4	0	1	4	3	1
F. Guerra, c	4	2	2	3	3	0
J. Reguera, rf	2	2	2	1	0	0
J. Fonticoba, 1b	3	1	2	7	2	0
M. Izquierdo, 3b	3	0	1	2	4	1
F. Cárdenas, ss	4	0	1	3	2	0
J. Noa, p	3	0	0	0	0	0
Totales	31	6	11	27	15	2

Anotación por entradas

Firestone . . . . 001 001 000—2
Paramount . . . . 020 112 00x—6

Sumario

Carreras empujadas: Fonticoba; Cárdenas 2; Hernández; Izquierdo; Mirabal. Three base hits: V. Muñoz; Izquierdo. Sacrifice hits: Sellar; Fonticoba. Bases robadas: López; Guerra. Doble plays: J. A. Rodríguez sin asistencia; de Mirabal a Fonticoba. Struc kouts: Noa 0; Torres 1; Febles 1. Bases por bolas: Noa 3; Torres 1; Febles 1. Hits a los pitchers: a Torres 6 en 5 innings y 20 veces al bat. Tiempo: 1.41. Umpires: Campos (home); Betancourt (bases). Anotador: Antonio Conejo. Observaciones: Lo perdió Torres.

SANTIAGO ALVAREZ VENCE POR KNOCKOUT A SANTOS EN C. RICA

El peso pluma hispano sólo necesitó de dos rounds para anestesiar

SAN JOSE, Costa Rica, enero 14. (SE) Con el stadium rebosando de fanáticos se celebraron las anunciadas peleas en la arena de esta ciudad que lleva por nombre Stadium Municipal. El star bout estuvo a cargo del español Santiago Alvarez, campeón peso pluma de Panamá, y el boxer local Jesús Santos.

El combate solo tuvo dos rounds de duración. La terrible agresividad del hispano demostrada más que en nada en sus hooks de izquierda, resultó mucho para Santos que fué a la lona por el conteo reglamentario. Sirvió de second a Santos el conocido welter español Hilario Martínez que fué muy aplaudido al ser presentado a la afición.

La Directiva del Casino Español ofreció a Santiago Alvarez un banquete concurriendo lo más selecto de la colonia hispana en prueba de admiración al compatriota que tan alto ha puesto en Centro América el pabellón deportivo de la naciente república. Santiago Alvarez tiene firmadas tres peleas con los más destacados pugilistas de la división feather, para celebrarlas en esta capital y en otras repúblicas del centro americano.

EN UN JUEGO DE SIETE INNINGS VENCIERON LOS DEL CLUB ARSENAL 4X0

El domingo pasado apareció por primera vez en la arena besbolera el formidable club Atlético del Arsenal, dirigido por el señor Prudencio Delgado, en el cual militan algunos ex players del Atlético de Cienfuegos. Estos player demostraron que han de dar mucho que hacer en la manigua, pues lo pueden decir los muchachos de la Estrella de Cruz, que gracias a la señora lluvia se salvaron de recibir una espesa lechada. En los instantes del desafío, que duró seis innings, el maravilloso pitcher Martín demostró lo mucho que vale o si no Clemente dirá algo sobre él. Ferrer, Jr., merece ser mencionado a primera base; F. López que como siempre muy aceptable en su posición de fildeadora como ellos acostumbran; en el batting se distinguieron: C. F. J. Sánchez, con dos hits.

Arsenal . . . . . 210 001 x—4
Arsenal . . . . . 210 001 —4

Baterías: Sánchez y Cruz. Martín y Chino.

El Atlético de Arsenal juega el próximo en 8 y Quinta, Vedado, con el Deportivo Crechería.

ABEL GARCIA, Director.

GANO PRINCETON TODOS LOS PRIMEROS LUGARES EN JUSTA DE NATACION

PRINCETON, N. J., enero 14. (AP) El team de natación de Princeton ganó todos los primeros lugares contra los nadadores de Lehugh, esta tarde, para ganar el primer meet de la temporada de 1933, con un margen de 57 por 14. Bob West, estrella del team de los Tigres, nadó los 200 metros, de pecho, en 2 minutos 36.3 segundos, dando la mejor demostración individual del día.

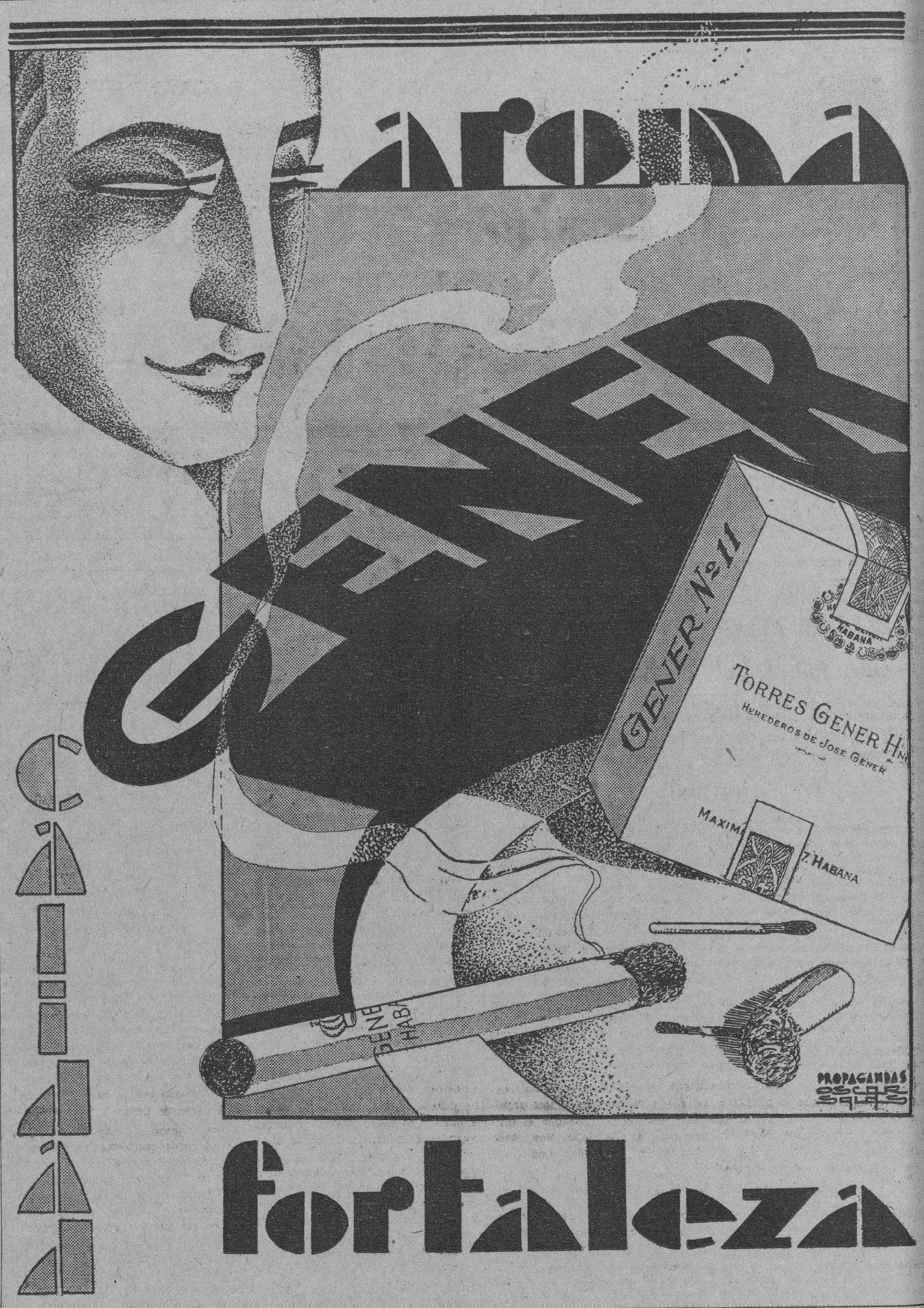

¡Fortaleza!

Hondo malestar se nota en la Liga Americana

Poca gracia han hecho las declaraciones de Simmons y Earnshaw a los periódicos

CHICAGO, enero 14. (AP) Los dulces sueños del presidente William Harridge, de una reñida batalla por el pennant de 1933 en la Liga Americana están convirtiéndose en pesadilla con un par de estrellas de altos vuelos en el role de fantasmas.

Apenas el leader de la Liga Americana había lanzado su anual declaración de buena voluntad, prediciendo una ruda pelea, cuando George Earnshaw y Al Simmons se aparecieron con sus predicciones de una carrera de un solo team.

«Esos Yankees deberán estar 25 juegos al frente del field a fines de julio», dijo Simmons a un asombrado repórter que le entrevistó. «¿Quién los detendrá?

La predicción de Simmons causó hondo malestar en los cuarteles oficiales de la Liga Americana. Su jefe de los White Sox, Lou Comiskey, no se mostró muy satisfecho.

Luego Big George Earnshaw, una de las esperanzas de los As para conquistar el pennant de 1933, soltó su declaración desde Agua Caliente, México.

«De no ocurrirle algo a los Yankees, dijo Big George entre shot y shot de golf, «no habrá lucha después del 4 de julio. No veo como se les podrá detener a no desbaratar el club».

Henry Pierpont Edwards, el trabajador secretario de la Liga Americana, leyó las predicciones de Earnshaw y luego las de Simmons. Rompió su hoja de cálculos. Una mirada de tristeza se veía en sus ojos.

«¿No es grande?», preguntó. «Aquí estamos convencidos de que vamos a tener una buena lucha por vez primera en muchos años y estos individuos se aparecen con historias de que otro team que no es el suyo ha de ganar el campeonato».

Comiskey se levantó por completo en el hospital, olvidó la campaña de reducción y rapidez lanzó su respuesta.

«Parece como si Simmons y Earnshaw hubiesen estado siguiendo muy de cerca a los coaches de football», dijo Comiskey. «Es la costumbre, ustedes saben, en el football colegial predecir la derrota a fin de darle exceso de confianza al contrario. Eso parece que es lo que tratan de conseguir A l y Geo. Tal vez sólo están bromeando. De todos modos los Yankees se van a encontrar con terribles contratiempos para repetir este año. Para ganar en 1932, cada miembro del grupo de los dudosos—Ruth—Lazzeri—Combs—Sewell— tuvieron que presentarse en gran forma. Lo hicieron. Bien, tal vez no lo hagan tan bien este año y si no lo hacen, Joe MacCarthy se verá metido en el hoyo. No hay dudas de que Chicago Cleveland y Washington se han reforzado con los cambios y como conozco a Connie Mack, me atrevo a afirmar que tiene algunos jóvenes listos para la pelea».

De todos modos, Earnshaw y Simmons harán muy bien en mantenerse alejados del paso del presidente Harridge.

DE AJEDREZ

(Por EVELIO BERMUDEZ)

—Cinco teams de buenos ajedrecistas discuten el Campeonato Intersocial.

—El team de la Asociación Canaria jugará en Artemisa.

Conforme se había acordado, el lunes pasado quedó formalmente inaugurado el torneo de ajedrez por el Campeonato intersocial de la Habana, con la asistencia de cinco instituciones federadas y bajo los auspicios de la Federación Cubana de Ajedrez.

El Club de Ajedrez de la Habana y el de Comunicaciones rompieron el hielo de tan interesante competencia, agregando el primero un eslabón más a su triunfal carrera. Después de grandes alternativas y quedar dos partidas suspendidas para el siguiente día, el score arrojó siete puntos para el Club de Ajedrez y uno para Comunicaciones, resultado de seis victorias y dos tablas en ocho tableros.

El primer round se terminó días pasados contendiendo las huestes del Centro de Dependientes contra la Asociación Canaria, con score hasta ahora de cuatro por tres a favor de los «Canarios». Una partida fué suspendida por el director en espera de fallo adecuado.

El segundo round empezó el viernes entre el Club de Ajedrez de la Habana y el Centro de Dependientes.

Solamente seis partidas se lograron terminar, todas a favor del Club de Ajedrez de la Habana. Las dos suspendidas se jugaron anoche sin que hayamos podido obtener los resultados.

La dirección del torneo está a cargo del doctor Angel de Albear, presidente del Club de Ajedrez de la Habana y recientemente electo vicepresidente de la Federación. Todas las partidas se celebran y celebrarán en el Club de Comunicaciones, Prado 34, entre Refugio y Genios, en donde reside la Federación.

Esta tarde se encontrarán en Artemisa los teams de aquella hermosa localidad y la Asociación Canaria. El amistoso match concertado resultará uno de los encuentros más interesantes. Los Canarios bien entrenados se batirán con el conjunto de ajedrecistas más entusiasta y caballeroso de Pinar del Río, provincia que cuenta con muy notables jugadores.

Mañana, lunes, continuarán las sesiones del torneo intersocial, correspondiéndoles jugar al debutante team de Bacardí con el Club de Comunicaciones. El miércoles jugarán Dependientes y Bacardí y el viernes los Canarios con el Club de Ajedrez para terminar felizmente el tercer round de la competencia que consta de cinco y cada uno dividido en dos partes. El torneo debe terminar del 30 al 31 del corriente mes de enero.

El presente torneo intersocial (tercero que celebra la Federación) se está celebrando con extraordinaria corrección, elevado espíritu deportivo y gran interés en las partidas Aunque el Club de Ajedrez se ha anotado muchas victorias, sus notables jugadores han encontrado seria resistencia y plausible anhelo de superación en sus adversarios. Frecuentemente se han presenciado partidas muy difíciles dependiendo la decisión de factores insignificantes.

El día de la inauguración asistió José Raúl Capablanca, quien hizo entrega de los premios del torneo por el campeonato de la Habana. Capablanca realizó el primer movimiento en cada tablero. No todos los jugadores hubieran iniciado sus partidas como lo hizo Capablanca y sobre este particular queremos llamar la atención de los ajedrecistas para el futuro que «cuando un invitado inaugura los juegos el que conduce las blancas puede indicar la jugada que deseaba realizar.» Como nadie se ocupó de hacerlo así el lunes pasado, Capablanca abrió según su entender y saber que indiscutiblemente es mucho entender y saber...

Llegaron Mara y Gene Tunney a un arreglo

Aquél retira su demanda de medio millón al aceptar el ex campeón pagarle $30,000

NUEVA YORK, enero 14. (AP.)—La demanda de Tim Mara contra Gene Tuneny, ex campeón mundial de peso completo, por $500.000 ha sido retirada, según anunció hoy el promotor neoyorkino Mara acordó retirarla si le pagaba $30.000 la semana próxima.

La vista de la demanda presentada por Mara como producto del 25 por ciento de las ganancias en el ring del ex campeón estaba anunciada para la próxima semana. El caso fué originalmente decidido hace dos años, en contra de Tunney, después de una sensacional vista en que se conocieron muchas de las interioridades de las peleas de altura.

El veredicto original fué luego anulado por la corte de apelaciones y se ordenó una nueva prueba sobre la base de las cartas de Tunney a Mara, no admitiéndose como pruebas de la reclamación las promesas hechas en ella por Tunney a Mara de darle un 25 por ciento de sus utilidades, caso de ganar una pelea por el título con Dempsey.

«Los abogados han estado conferenciando por espacio de varias semanas», dijo Mara, propietario del team profesional de foot ball New York Gigantes y además promotor de boxeo, y «he firmado comprometiéndome a suspender la demanda. Tunney está enfermo y el pago de los $30.000 se ha demorado hasta el jueves o viernes.»

El caso de Mara se basaba en su reclamación de que había acordado usar influencias políticas y de otra clase ante Tex Rickard para persuadir a éste de que eligiera a Tunney como contrario de Jack Dempsey para un match en 1926 a cambio de las utilidades futuras del posible campeón.

Tunney decía que no existía contrato firmado y que la ayuda pedida a Mara era sólo para un match que debía celebrarse en New York.

M.E.C.D. 2016

INTERESANTES RECORDS DE PITCHERS DE LA LIGA AMERICANA

ERNEST LOMBARDI, PLAYER DEL BROOKLYN PARECE DESTINADO A SER UN GRAN CATCHER

Desde el Bull Pen

por Gali

—Interesantes records de pitching.
—Lo que hizo cada lanzador ante cada club.
—Mr. Gómez fué el «papaito» de los Atléticos.

Muchos records se publican anualmente sobre el trabajo de los lanzadores de Big Show, pero hasta hoy no hemos visto uno tan interesante como éste que damos aquí a ustedes, relacionados con el trabajo de los pitchers de la Liga Américana.

Por este trabajo que debemos a una cortesía de Mr. Cullain Landis, activo agente de publicidad de la Liga, los fanáticos podrán darse perfecta cuenta de lo que ha hecho cada pitcher de su club ante las novenas enemigas, tomando buena nota de ello para la campaña que se aproxima.

Siguiéndole con interés, los aficionados encontrarán datos interesantísimos que el cable no los había revelado antes. Así por ejemplo, al llegar a las performances de los lanzadores del Cleveland Indians encontraremos que Wesley Ferrell, uno de sus mejores pitchers, ganó 14 de sus 23 juegos sobre Chicago, Detroit y San Luis, miembros del cuarteto del Oeste y que Oral Hildebrand, un novato del propio team, ganó cinco juegos al New York, Filadelfia y Washington, perdiendo tan solo cuatro. Después veremos que Willis Hudlin, lanzador del propio Cleveland, lució más efectivo que Ferrell frente a las grandes potencias del Este.

Bob Grove y Lefty Gómez fueron los únicos pitchers que no perdieron una sola serie. Los Indios de Cleveland le hicieron la tarea bien difícil a Groves, sin embargo, ganándole tres de los siete encuentros que sostuvieron. Gómez se dió gusto venciendo a los Atléticos de Connie Mack, ganándole siete juegos de ocho y Charley Ruffing registró un record perfecto frente a los Indios de Cleveland. Los venció cuatro veces seguidas y Pipgras, de los Yanks, se dió gusto conquistando a los Medias Rojas de Boston.

x x x x x

George Earnshaw, que fué una estrella de los A-s en 1931, se enfrentó ocho veces con los Senadores de Washington, derrotándolos en cuatro y Rube Walberg, del propio Fila, le ganó cuatro veces al Detroit, antes de perder cuatro de cinco con el New York.

Tom Bridges, del Detroit, tuvo al Washington como víctima predilecta, habiéndole ganado cinco veces seguidas, pero, en cambio, cuando se enfrentó contra los Yankees, mordió el polvo de la derrota seis veces seguidas. Earl Whitehill, que ha sido contratado por los Senadores en una esperanza de contener a los Yanks, perdió cinco juegos con ellos el año pasado, pero en cambio derrotó al San Luis cinco veces de seis.

General Alvin Crowder tuvo una temporada excepcional frente a los Medias Blancas de Chicago, ganándoles los ocho desafíos que les pitcheó. Montie Weaver, que fué la sensación del año en la Liga, derrotó a los A-s, cinco veces de seis y Lloyd Brown, que está ahora con los Browns, derrotó a los Yankees, cuatro veces de siete.

Walter Stewart, que pasó al Washington en el invierno, dividió honores en 8 desafíos que le pitcheó a los A-s y venció cinco veces seguidas al Boston. Bob Kline, de los Red Sox, le ganó seis desafíos al Chicago y Ted Lyons, que derrotó con frecuencia al Cleveland, New York, Filadelfia, pero no pudo dominar al Washington, ni al San Luis.

He aquí los records en cuestión:

NEW YORK PITCHERS

GOMEZ.—Boston 1-0; Chicago 3-1; Cleveland 4-1; Detroit 3-1; Philadelphia 7-1; St. Louis 3-1; Washington 3-2. Total: 24-7.

RUFFING.—Boston 1-1; Chicago 3-1; Cleveland 4-0; Detroit 3-1; Philadelphia 1-2; St. Louis 2-1; Washington 4-1. Total: 18-7.

PIPGRAS.—Boston 5-0; Chicago 3-1; Cleveland 0-2; Detroit 5-0; Philadelphia 1-2; St. Louis 1-2; Washington 1-2. Total: 16-9.

PENNOCK.—Boston 3-0; Chicago 0-1; Cleveland 1-1; Detroit 1-1; Philadelphia 1-0; St. Louis 2-1; Washington 1-1. Total: 9-5.

MACFAYDEN.—Boston 2-0; Chicago 1-0; Cleveland 1-2; Detroit 2-2; St. Louis 2-1; Washington 1-1. Total 8-5.

ANDREWS.—Boston 1-1; Philadelphia 1-0. Total: 2-1.

W. BROWN.—Boston 1-1; Chicago 1-0; Detroit 1-0; Philadelphia 1-1; St. Louis 1-0. Total: 5-2.

W. MOORE.—Chicago 1-0; Detroit 1-0. Total 2-0.

H. JOHNSON.—Boston 1-0; Cleveland 1-0; Philadelphia 0-2. Total: 2-2.

WELLS.—Boston 0-1; Chicago 0-1; Detroit 2-0; Philadelphia 1-0; Washington 0-1. Total: 3-3.

DEVENS.—Ganó uno con Boston.

RHODES.—Boston 1-0; Washington 0-2. Total: 1-2.

PHILADELPHIA PITCHERS

GROVE.—Boston 3-1; Chicago 3-2; Cleveland 4-3; Detroit 5-0; New York 3-2; St. Louis 5-1; Washington 2-1. Total: 25-10.

EARNSHAW.—Boston 4-1; Chicago 3-3; Cleveland 1-1; Detroit 3-1; New York 0-2; St. Louis 4-1; Washington 4-4. Total: 19-13.

WALBERG.—Boston 3-0; Chicago 2-1; Cleveland 2-2; Detroit 4-0; New York 1-4; St. Louis 3-1; Washington 2-2. Total: 17-10.

FREITAS.—Boston 2-0; Chicago 3-0; Cleveland 1-1; Detroit 2-1; New York 0-1; St. Louis 3-0; Washington 1-2. Total: 12-5.

MAHAFFEY.—Boston 3-1; Chicago 2-1; Cleveland 3-2; Detroit 1-1; New York 2-4; St. Louis 1-3; Washington 1-1. Total: 13-13

KRAUSSE.—Boston 2-0; Chicago 2-0; Detroit 0-1. Total: 4-1.

CAIN.—Boston 1-1; Detroit 0-1; New York 2-1; Washington 0-1. Total: 3-4.

ROMMEL.—Ganó uno con Cleveland, perdió uno con Detroit y St. Louis.

BOWMAN.—Perdió uno con Washington.

MCKEITHAN.—Perdió uno con Detroit.

WASHINGTON PITCHERS

CROWDER.—Boston 3-3; Chicago 8-0; Cleveland 4-1; Detroit 5-2; New York 2-2; St. Louis 1-1; Philadelphia 2-4. Total: 24-13.

WEAVER.—Boston 4-0; Chicago 4-1; Cleveland 2-1; Detroit 2-2; New York 2-2; Philadelphia 5-1; St. Louis 3-3. Total: 22-10

L. BROWN.—Boston 3-0; Chicago 1-1; Cleveland 2-3; Detroit 2-3; New York 4-3; Philadelphia 1-1; St. Louis 2-1. Total: 15-12.

MARBERRY.—Boston 2-0; Chicago 2-0; Cleveland 1-1; Detroit 1-0; New York 2-0; Philadelphia 0-3. Total: 8-4.

MC AFEE.—Chicago 1-1; Cleveland 1-0; Philadelphia 2-0; St. Louis 2-0. Total: 6-1.

A. THOMAS.—Boston 1-0; Chicago 1-0; Cleveland 1-2; Detroit 0-2; New York 0-2; St. Louis 5-0. Total: 8-7.

FISCHER.—Boston 1-1; New York 1-0; Philadelphia 1-0; St. Louis 0-1. Total: 3-2.

BURKE.—Boston 2-1; Chicago 0-1; Detroit 1-1; New York 0-1; St. Louis 0-2. Total: 3-6.

COFFMAN.—Boston 1-0; Cleveland 0-3; Detroit 0-1; Philadelphia 0-1; St. Louis 0-1. Total: 1-6.

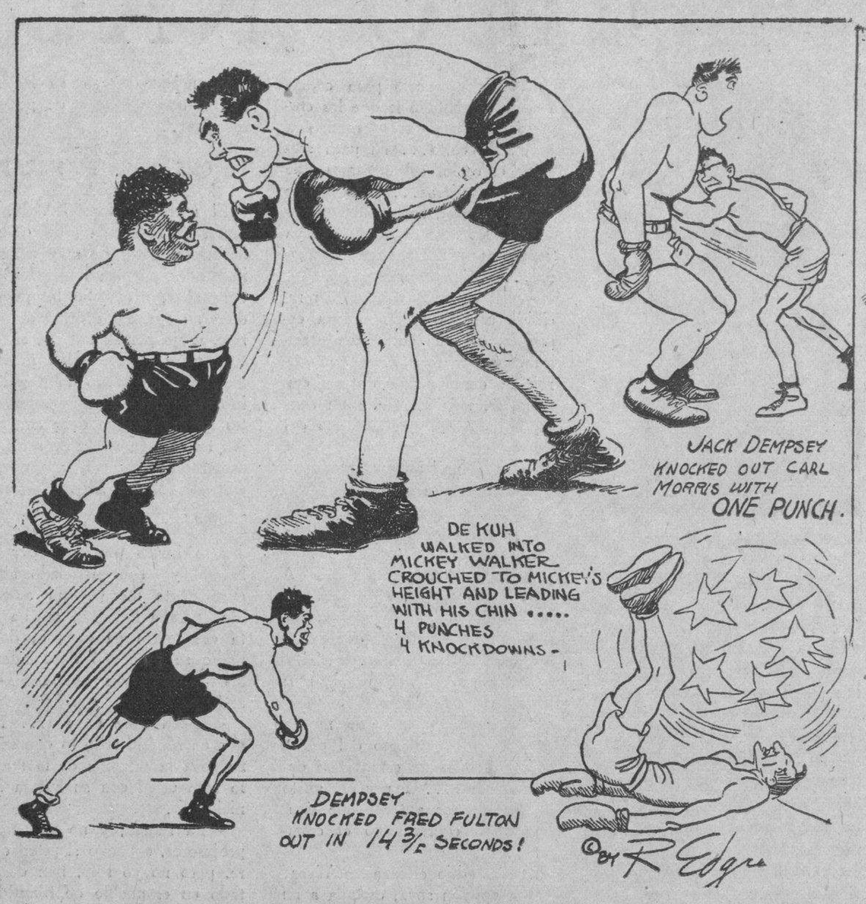

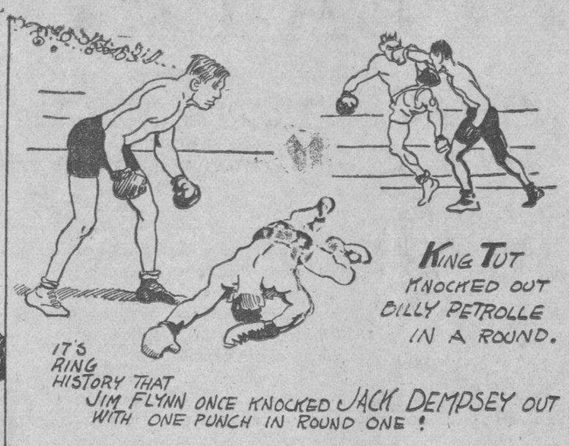

«Cuando se trata de un boxer—pegador, no valen guayabas verdes, ni pesos completos, tampoco!»—dice Bob Edgren, y a continuación señala que cuando Mickey Walker se enfrentó con el belga Al Dekuh, fué directamente a su esquina y sin darle tiempo a nada le conectó cuatro sólidos golpes a la cara que provocaron el knock out... Jack Dempsey hizo algo parecido con Carl Morris... Sólo necesitó un golpe seco para dra el knock out!... Después fué contra Fred Fulton y lo liquidó en 14 y 3.5 segundos... King Tut, dispuso de Billy Petrolle en un round y... aunque les parezca mentira... Jimmy Flyn (así lo dice la historia del pugilismo) noqueó a Dempsey en persona. (No, es cuento, hermano! Es historia!) con un sólo golpe en un round... creánlo o no!

NO HAY NADA DE PARTICULAR EN LOS ENCUENTROS EN QUE UN PUGILISTA GANA EL BOUT EN EL 1er. ROUND

El resultado de la reciente pelea de Mickey Walker y Arthur DeKuh, en la que Mickey ganó fácil, en el primer round, ha provocado una tonta discusión en California, existiendo buen número de críticos y fanáticos que opinan que el belga se tiró. La historia del boxeo demuestra que ese no es un caso nuevo

(Crónica de BOB EDGREN)

JAMAS HE LLAMADO a un boxeador: «fenómeno», sin tener una prueba exacta de que lo es. Lo hago por el viejo refrán que dice: «Nunca creas en los boxeadores que ganan sus bouts en el primer round. Muchas cosas pueden ocurrir en un match», que es, sin discusión uno de los refranes más ciertos que existen.

Hace noches, visitando la ciudad de Los Angeles, en California, fuí al Auditorium Olímpico de Jack Doyle y ví la pelea de Mickey Walker y Arthur DeKuh. En ese bout Mickey salió hecho un volador de su esquina, conectó cuatro punches seguidos a DeKuh y lo envió a la lona por el conteo de 10 segundos justamente al minuto y 24 segundos de combate del primer round. DeKuh se vió tan sorprendido que no pudo tirar un solo golpe en su favor.

Esta ha sido una de las peleas más cortas que he visto en mi vida, y recuerdo que los fanáticos, desilusionados, creyeron que el combate había sido «uno de los tantos arreglados» que se suelen ver en el ring. Los mismos cronistas se vieron sorprendidos y se quedaron discutiendo el extraño resultado del bout con algunos oficiales al lado del ringside. Al día siguiente leí cosas curiosas en los periódicos. Unos comentaristas dijeron que Mickey se había **soltado**, como él sabe hacerlo, para sorprender al belga DeKuh. Otros dijeron que Kearns había ido al Oeste en el mismo tren que el manager de Arthur, con lo cual querían significar que algo podía haberse tramado y los más suponían que en el asunto había gato encerrado, aunque no se atrevían a expresar libremente su pensamiento.

POR QUE MICKEY GANO TAN PRONTO

La verdad del asunto era la siguiente:

Mickey salió disparado de su esquina y se encontró enseguida frente DeKuh, que teniendo en cuenta que Mickey era de muy corta estatura, había adoptado una guardia baja, con la cabeza completamente inclinada hacia el pecho. Viendo un rápido blanco, Walker conectó una rápida derecha a la quijada y el golpe dió tan de seco en la barbilla del belga que lo atontó. Aprovechándose de esta situación, Walker siguió pegando y conectó tres golpes secos más, antes de que DeKuh pudiese darse cuenta de ello. Y un golpe tras otro, bien colocado, fabricó la rápida caída del belga ante el asombro de los espectadores.

La única pregunta de duda que puede hacerse es: «¿Salió DeKuh con esa guardia baja intencionalmente o, efectivamente creyó que con ella podía derrotar a Walker? Y ustedes mismo serán los encargados de contestarla. Personalmente yo creo que ningún boxeador debe salir agachado, al enfrentarse con un hombre de menor estatura, pero mi opinión no reza en estos momentos. Ustedes son los que tienen que decidir y para ayudarles, les diré que ese día Walker pesó 175 libras y DeKuh 223.

Nada debe sorprenderles, desde luego. En el boxeo ocurren siempre muchas cosas raras y pudiera ser que Mickey hubiese ganado perfectamente su bout. Después de todo, Mickey ha tenido siempre el hábito de ganarle fácilmente a pugilistas de mayor peso que él, dándose el caso extraordinario de que las mejores peleas de su vida las ha hecho frente a hombres que le han llevado 10 y 15 libras de peso.

Jack Gagnon y Lefty Cooper, dos fuertes pesos completos, fueron víctimas de Mickey en el primer round. Mike McTigue, que estaba considerado como uno de los pugilistas más inteligentes y difíciles de derrotar recibió también su golpe de gracia en un round, y como Mike podemos citar a K. O. Chritner, Matt Aggie y Herman Weiner, todos los cuales cayeron fácilmente en el primer asalto de sus peleas con el perro bulldog de Jack Kearns.

A mí no me extraña que Mickey haya vencido fácilmente a De Kuh. Yo lo ví pegarle duramente al hoy campeón Jack Sharkey y puedo asegurarle que en la opinión del referee que actuó, que le dió el voto, Mickey ganó la mayoría de los rounds. Mickey también llevaba buena ventaja en su pelea con Schmeling cuando recibió la cortadura en el ojo que le forzó a mantenerle a la defensiva por todo el resto del combate.

Los knock outs que se dán en los primeros rounds no deben causar tanto efecto. El mismo Jack Dempsey, a quien hemos considerado siempre el mejor peso completo que ha visto el ring en los últimos 20 años, fué noqueado una vez— así mismo: ¡NOQUEADO!— por un tal Jimmy Flynn en el primer round del combate que ambos celebraron.

Después de eso Dempsey volvió a pelear con Fynn y lo mareó a golpes, pero el caso esencial es que el fué noqueado en un asalto y esto es lo que aparece acreditado en los libros. Y pregunto yo: Si Jack Dempsey, estando en su forma, pudo recibir un knock out de manos de un hombre como Flynn, ¿por qué razón Mickey Walker no ha de noquear a Arthur DeKuh?

DEMPSEY TAMBIEN NOQUEO..

El propio Dempsey fué un boxer que se pasó los primeros años de su carrera noqueando oponentes en el primer round.

En 1918, cuando levantaba su cartel en busca del bout que le dió el campeonato mundial, Jack se enfrentó con Fred Fulton, que tenía fama de ser uno de los mejores pesos completos de la época... y lo noqueó en un round!

Jack persiguió a Fulton por todo el ring y le dió tres golpes seguidos con la izquierda que muchos ojos no pudieron seguir. Fred se tambaleó y fué a caer precisamente donde yo estaba sentado y puedo asegurarles, por haberlo comprobado en mi reloj de tiempo, que Fulton perdió la pelea justamente a los 14 3-5 segundos de combate, haciendo al match el más veloz de cuantos se han efectuado entre pesos completos.

Muchas historietas se escribieron alrededor de esa pelea, asegurándose por muchos que Fulton se «había dejado vencer», pero, lo cierto es que la izquierda de Dempsey cayó pesadamente sobre él, causándole destrozos mortíferos.

DEMPSEY A SUS ANCHAS

En ese mismo año, 1918, Jack tuvo 21 peleas y ganó doce de ellas por K. O. en el primer round. Kearns le buscaba entonces los mejores pesos completos que había en el mercado, así es que nadie puede sospechar que todos hubiesen sido comprados. Al año siguiente, en 1919, Jack celebró cinco bouts y ganó cuatro en el primer asalto. El único oponente que le pasó del round inicial fué el campeón, Jess Willard, y todos sabemos ya en la forma en que Jess quedó después de terminado el match.

Otros boxeadores han triunfado también en el primer round. Jack Sharkey liquidó a Jack Delaney en un asalto haciendo pensar a muchos que el valeroso Delaney se «había tirado». King Tut dispuso también de Billy Petrolle en el primer round, haciendo creer a muchos que había ganado una pelea preparada, sin embargo, los hechos demostraron después que ese K. O. le costó muy caro a Petrolle, pues retuvo largamente su ascenso. Ernie Schaaf noqueó también a Jim Maloney en un round y el propio Primo Carnera tiene varias peleas ganadas en un asalto, sin que nadie pueda atribuirlas «combinaciones de sus managers».

Todo puede ocurrir en un bout de boxeo. Y Jim Jeffries es el único pugilista que recuerdo que no pudo ser vencido, en un round, en sus buenos tiempos. El viejo Bob Fitzsimmons tenía la costumbre de decir que un pugilista inteligente, de rápido pensar, podía apuntarse muchas victorias aplicando golpes secos al iniciarse los matches, y yo creo que esto es, en realidad, el secreto de que Mickey Walker haya vencido a Arthur DeKuh en un round en California.

MILAGROS DEPORTIVOS

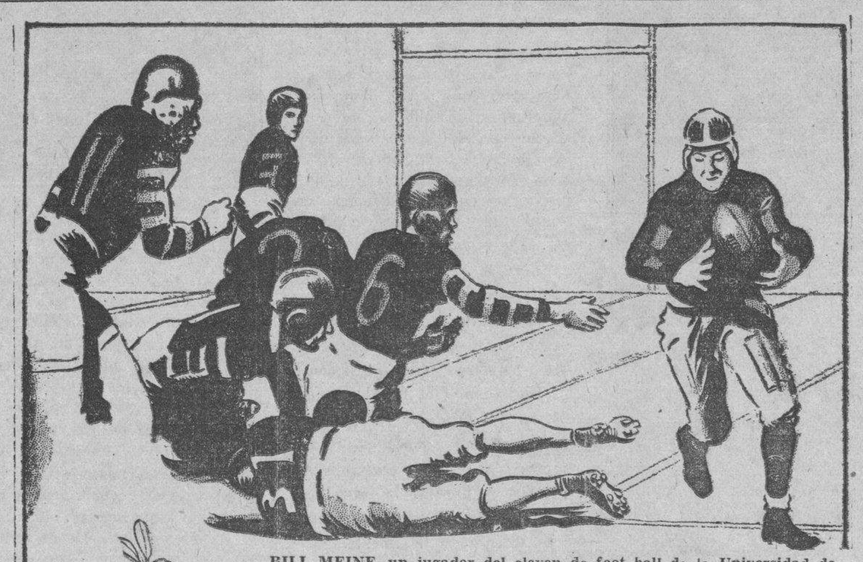

BILL MEINE, un jugador del eleven de foot ball de la Universidad de Washington, es un especialista en convertir derrotas en victorias en los últimos momentos de los juegos. En uno de los últimos matches de la temporada, estando su team abaja, 6x0, cogió un aparente fumble en el aire, y corrió 100 yardas que le separaban del goal line para anotar el touchdown de la victoria. Washington ganó 7x6

Los jugadores de foot ball de Haskel cambiaron de apodoc 10 veces en una temporada antes de ganar su primer juego de foot ball. El nombre que les resultó fué: «Indians»

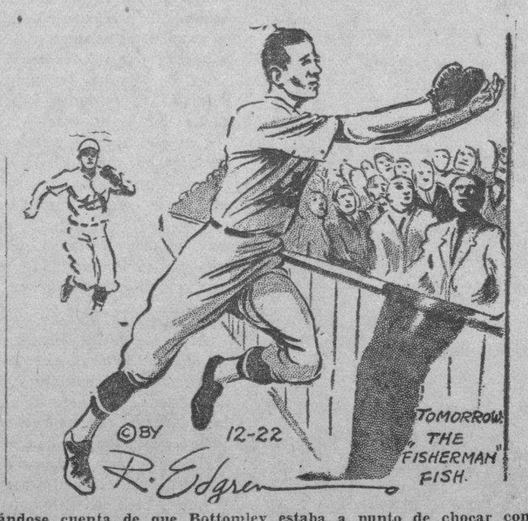

Dándose cuenta de que Bottomley estaba a punto de chocar contra las cercas, Frisch gritó desde el infield: «No mires, Jimmy. Puede hacer la cogida»! y Bottomley siguió corriendo, fildeó el foul y cayó después en los palcos, salvando uno de los últimos juegos de la temporada de 1931.

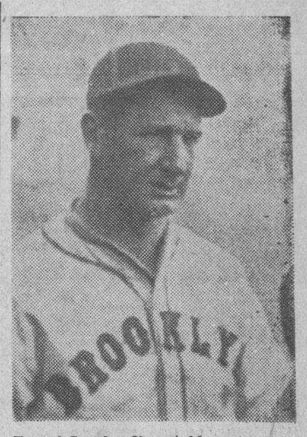

Ernest Lombardi, notable ex receptor de los Dodgers, que parece haber sentado definitivamente sus reales en el equipo de los Reds de Cincinnati.

ERNEST LOMBARDI CATCHER "SLUGGER"

Con López detrás del bat, tenía poco chance en Brooklyn, pero con los Reds se ha destapado

NUEVA YORK, enero 14.—Cuando Cincinnati y Brooklyn el año pasado iniciaron la serie de conversaciones que dieron lugar a los cambios de Babe Herman, Ernesto Lombardi y Wally Gilbert por Joe Stripp, Tony Cucinello y Dan Sukeforth, los fanáticos en Brooklyn creyeron que Max Carey había comenzado el año mal al dejar ir a Herman y Lombardi.

Realmente Lombardi había dado muestras de tener dinamita en su bate; pero Brooklyn no necesitaba un catcher. Con Al López detrás del bate Lombardi apenas si tenía chance de ir a ponerse la careta, y trabajando con poca frecuencia su enorme poder en el bate se iba perdiendo. Fué por eso que Carey lo envió a Cincinati. Allí tendría oportunidad de trabajar diariamente y de fortalecer su maravilloso brazo.

Fué el bate de Lombardi responsable por la serie de victorias de los Rojos al iniciarse la campaña pasada. El día primero de julio Lombardi estaba bateando a razón de .370 siendo, junto con Lloyd Waner de Pittsburgh, el primer bateador de la Liga Nacional. Luego tuvo un slump y terminó el año con .305. Noqueó unos once jonrones, ocho triples y 22 tubeis lo cual constituye un record excelente para un joven principiante.

¿Dónde aprendió a jugar base ball este italiano gigante? Porque poco antes de venir a Brooklyn poco se sabía del record de Lombardi. Y cuando un italiano sobresale en el base ball generalmente, los grandes clubs de Nueva York con el ojo puesto en la taquilla, que aumenta en valor cuando la colonia de millón y medio de italianos del East Side se corre por las puertas de los estadios beisboleros metropolitanos durante la temporada, van en su busca.

Ernesto Lombardi nació en Oakland, California. El acontecimiento que causó grande alegría entre los italianos de Oakland tuvo lugar en 1908. El viejo Lombardi tenía una tiendita de frutas y naturalmente esperaba tener un ayudante en el muchachote que Madama Lombardi estaba cuidando. Con aquellos brazos el muchacho podría llevar cajas de manzanas y naranjas y racimos de bananos a los parroquianos. Pero el muchacho era demasiado activo para la tienda, y todas las tardes se le encontraba en el patio de la escuela local jugando a la pelota.

Por fin Ernie se hizo profesional y comenzó a jugar con el club de Ogden, Utah. En su primer año bateó .368 y el club de Oakland le concedió un puesto al año siguiente. Allí bateó .377 en 120 juegos. En su tercer año bateó .366 y al terminar 1930 su promedio era de .370. Fué entonces cuando Brooklyn lo compró.

Lombardi pesa 212 libras. Su bate pesa 46 onzas y pega con una fuerza enorme. Tiene mucho que aprender todavía en las tretas de catcher, pero es joven y aprende con facilidad.

Corresponsal.

M.E.C.D. 2016

LEYENDAS Y PANORAMAS DE ESPAÑA

LO QUE ES Y LO QUE NO ES, EL TEATRO LIRICO NACIONAL

Por IDO DEL SAGRARIO

ESPAÑA tiene organizado su Teatro Lírico Nacional. Lo ha subvencionado tan espléndidamente como las circunstancias lo permitieron. Pobremente, que no excluye la esplendidez porque acaso es más espléndido quien da cinco pesetas y posee cien que el que posee cien mil y da cincuenta. Pero, rico o pobre, ya tiene España su Teatro Lírico Nacional, puesto por el gobierno republicano bajo los auspicios y la autoridad artística de la Junta Nacional de Música.

En torno a la organización de ese teatro se han expuesto criterios antagónilos por los mismos artistas líricos—intérpretes y autores— y por los críticos. Juicios favorables algunos; adversos los más... La mayoría de los que combaten al Teatro Lírico Nacional y sus directores lo hacen suponiendo en estos una lesiva administración; otros acusan a la Junta Nacional de Música de no saber dar a los programas del Lírico el carácter españolista que a la condición Nacional de aquel teatro corresponde...

Cierto que hasta ahora sólo llegaron a ponerse en escena con obras españolas tan divulgadas, tan poco necesitadas de reposición como "Marina", "La Bruja", "Curro Vargas", "El tambor de granaderos" o "La verbena de la Paloma", otras extranjeras como "Rigoletto", "El barbero de Sevilla" o "Carmen", y que —como señalaran para reprobarlo los críticos de algunos periódicos— extranjeros también han sido algunos de los intérpretes y todos, absolutamente todos, los escenógrafos que pusieron los decorados para cada representación. Y que, en determinados casos, la Junta Nacional de Música no se cuidó de obtener en los contratos con los artistas y colaboradores del Teatro Lírico Nacional aquellas condiciones ventajosas que cualquier empresario particular hubiera logrado.

El maestro Luna

Pero cierto también que una mirada desapasionada sobre la totalidad de la actuación del Lírico ha de retener impresiones que excitan al elogio. Elogio para la orquesta y para el maestro Acevedo, uno de los más inteligentes directores jóvenes españoles; elogios para Fidela Campiña, la gran diva, y para Hipólito Lázaro; para Matilde Vázquez, y para María Espinalt, revelación de una cantante que ha de conquistar pronto la admiración del mundo...

En definitiva, un "haber" y un "debe"... Pero es interesante conocer, con ese "haber" y ese "debe" a la vista, cual es el saldo que creen encontrar en la cuenta del Lírico quienes mejor pueden opinar actualmente sobre él...

—o❁o—

EL MAESTRO VIVES

De Vives está en ensayo una zarzuela. "Talismán". Una zarzuela que va a estrenarse cuando acaba de morir su autor. Una zarzuela cuya partitura suena en el último ensayo en el Lírico Nacional precisamente cuando acaba de expirar Amadeo Vives.... Cuando yo escribo estas cuartillas con unas opiniones que el mismo maestro Vives me dictó pocos días antes de su muerte como respuesta a mis preguntas sobre la temporada de aquel teatro.

El maestro Guerrero

—Mire usted, —me decía el ilustre músico— hasta ahora el Lírico ha sido lo que tenía que ser; un llamamiento a los músicos españoles. Un llamamiento al que todavía no han acudido quienes debían acudir... Pero al que acudirán... Las obras nuevas no se improvisan. Y hay que darles tiempo a que hagan sus obras para el Lírico Nacional a los compositores españoles que, por falta de este teatro, acaso estaban dedicados a poner música a alguna revista... Claro que un Teatro Lírico Nacional no es un escenario para copiar a costa del Estado lo que los empresarios particulares realizan a su propia costa... Ni para sostener el cartel sobre títulos de obras extranjeras... Pero es que ahora estamos solamente diciéndoles a los autores líricos que ya tienen su Teatro Lírico Nacional... ¿Comprende?

—¿Es que todavía no han recibido ustedes ninguna obra española, de esas obras que precisamente por mérito no alcanzaron la comprensión de los empresarios, más atentos a un concepto industrial que artístico del teatro?

—Nada, nad ainteresante...

—Y esa falta de interés ¿puede atribuirse a ausencia de valores en los músicos de nuestra época?

—No. Yo creo que no... A falta de tiempo... Yo creo que ha sido solamente falta de tiempo porque el Teatro Lírico Nacional se acaba de crear ahora... Pero no faltarán obras si se persevera en sostener ese teatro que estaba haciendo mucha falta... Por el gusto del público, en peligro de extraviarse definitivamente... Y por el gusto de los mismos autores que también iban equivocando el camino...

Así me dijo el maestro Vives. Y esa opinión suya, dictada a mi lápiz cuando casi tenía ya el insigne músico abierta su fosa... no ha tenido tiempo de poderla rectificar...

—o❁o—

LO QUE OPINA EL MAESTRO VILLA

El maestro Ricardo Villa, director de la Banda Municipal de Madrid y autor de muy bellas e inspiradas páginas musicales no tiene siempre abiertas las puertas de los empresarios del género lírico, como por su talento, su cultura y su sensibilidad artística merece. El maestro Villa guarda inéditas partituras muy interesantes que el público debe conocer. Así su opinión debía de ser francamente favorable a la continuación del Teatro Lírico Nacional. Pero...

—El proyecto de crear un Teatro Lírico protegido por el Estado y subvencionado abundantemente me pareció admirable. Estaba haciendo mucha falta ese teatro en España, donde nadie se preocupó de ayudar a las expansiones auténticamente artísticas...

—Usted sabe de eso... Porque en Madrid todo lo que se hizo para la difusión de la música lo hizo usted con su Banda Municipal...

—La Banda, y no yo... Mis profesores, conmigo si usted quiere, pero no yo sólo, han despertado en el pueblo de Madrid la afición a la música y han dado a conocer a ese pueblo desde las composiciones de espíritu más popular hasta algunas obras sinfónicas que exigían en el auditorio alguna no elemental preparación... Pero hablemos del Teatro Lírico... Desgraciadamente las esperanzas que alentó el proyecto no han quedado satisfechas en la realización... Quizás porque se quiso lograr demasiado y así no se hizo ni siquiera lo más hacedero... Quizás porque faltó en los directores del Lírico el sentido de nuestra música dramática que no tiene nada que ver con la música sinfónica para una minoría de **dilettantis**... Acaso porque eran muchos —porque son muchos— a disponer, y no dispone decididamente nadie... Porque falta un plan... Pero por esto, o por aquello, o por lo otro, en el Lírico no se han desempolvado zarzuelas españolas que permanecen en el olvido y que el público las hubiera escuchado con curiosidad, ni se han dado a conocer nuevos valores, ni se ha llegado a otra cosa que a entablar una competencia con las empresas particulares que demasiado hacen en las circunstancias porque atraviesan los espectáculos actualmente y que por ello no merecían que en frente surgiese un competidor con todas las ventajas de la protección oficial...

—¿Cree usted entonces que el Teatro Lírico Nacional debe darse por terminado?

—No. Pero sí que se debe rectificar su orientación y su organización radicalmente. No llevar a sus carteles ninguna de las obras que ya conoce el público por su representación en otros coliseos; no acoger producciones extranjeras, ni artistas extranjeros, ni colaboradores de ninguna clase que no sean nacionales como corresponde a esta condición del Teatro... Resucitar aquellas partituras y aquellos libros del género lírico, que, por incomprensión de los empresarios, o por cualquier otro motivo,, permanezcan desconocidas para nuestro público... Estimular a los artistas líricos españoles y procurar crearlos entre los jóvenes que demuestren una más clara vocación... Buscar autores que acaso están malográndose en la fatigosa tarea de los conciertos en un café... Hacer, precisamente, todo lo contrario de lo que ahora están haciendo los directores de ese Teatro Lírico Nacional que empezó no siendo **"nacional"**, ni lírico, y si se sigue así, acabará no siendo ni siquiera teatro.... Solo esto hace falta, —termina el maestro Villa— para que la idea de un Teatro Lírico Nacional me parezca un positivo acierto...

—o❁o—

EL MAESTRO LUNA

Músico de zarzuela española... Muerto Vives, acaso no le queden a España otros auténticos músicos de zarzuela más que Pepe Serrano y este Pablo Luna a cuyo nombre va unido el recuerdo de tantas obras admirables.

Y Pablo Luna dice:

—Está bien el Teatro Lírico Nacional... aunque hasta ahora hayan quedado apartados de su escenario casi todos los compositores españoles... Está bien.

El maestro Vives

más por lo que puede ser algún día que por lo que es hoy...

—¿No le parece dirigido acertadamente?

—Me parece que todos los músicos debemos felicitarnos por su creación... Y ya es bastante.

Pablo Luna no quiere decir más. No quiere y es aragonés... No quiere y no lo dice. Y hay que aguantarse...

—o❁o—

JACINTO GUERRERO

Jacinto Guerrero es el más popular de los músicos jóvenes. El que mejor comprende el sentimiento del gran público de la zarzuela española. Y además un muchacho alegre, simpático, dinámico y emprendedor. Creyó que había que cultivar animosamente el género lírico y se hizo, además de autor, empresario. Y en un local espacioso y modesto inició hace ya varios meses una temporada artística que ha sido y sigue siendo un triunfo.

—El Teatro Lírico Nacional me parece bien... Sus errores me parecen bien... Sus aciertos, me "parecerían" bien...

—¿Muchos errores?

—Muchos.

—Muchos aciertos...?

—Ninguno... Pero aún así yo deseo que el Teatro Lírico Nacional siga adelante, siquiera para que llegue un día en que los aciertos sean muchos y los errores ninguno...

—o❁o—

Falta una opinión interesante. La opinión de don Oscar Esplá. Pero es que don Oscar Esplá es director del Teatro Lírico Nacional y además... ¡no es músico de teatro!

ENRIQUE CARAVIA, PINTOR

«Joven lagarterana», dibujo, creyón sepia, muy elogiado por Benedito

LLEGAR desde muy lejos, después de muchos años de pérdida de contacto con el grupo de pintores jóvenes cubanos que conociera en Montparnasse, y recibir de pronto la emoción de esta tarde: la de "hallar" un pintor, es algo que me es muy caro al espíritu.

Conocía a Caravia a través de referencias amigas, solamente. Pero las cuarenta telas colgadas de los muros del Lyceum han sido para mí el asombro y la revelación. El asombro, porque no me ha herido la pupila ningún "ismo". En un artista joven de hoy, la valentía de no captar la naturaleza con una receta **a priori**, es casi de orden maravilloso. Tener equilibrio y sinceridad en siglo preñado de malabarismos y de rebuscamientos **facilones**, como diría Boccioni, es un título de nobleza artística muy raro de encontrar.

La revelación es la del pintor. Porque Caravia es pintor, específicamente pintor. Sus óleos, sus aguafuertes, sus dibujos, lo proclaman con elocuencia desde que los ojos reciben la impresión primera. Muchas personas pintan, pero pocas en realidad tienen ese sentido plástico. Caravia lo posee en grado extraordinario. No quiero caer en el elogio fácil, sin "porqués", no creo que la pintura de Caravia merezca descargas de adjetivos obesos que acostumbra a regalar la amistad mal comprendida. Sin caer en el dómine —líbreme Dios—opino sinceramente que su exposición es una promesa de grandes realizaciones futuras. A Caravia le sobra garra. La muestra del Lyceum permite ser profeta fácilmente.

Dueño del sentido del color, su visión es específicamente mediterránea. En algunas telas, como "Desnudo en rojo" peca—a mi entender—por exceso de tonos calientes. El "Desnudo en blanco", en cambio, se evapora un tanto; la materia ha sido sacrificada al color. Pero el más original de sus desnudos, es sin duda "Tejiendo". El tema, la composición y la forma en que ha sido resuelto—me decía entusiasmado el pintor Maribona—son realmente algo que sale de lo común. Efectivamente, hay en esa tela, algunos problemas audaces de ritmo y de temas combinados de tonalidad, que han sido resueltos con elegancia y seguridad.

Al través de los desnudos y de los cuadros de gran aliento—quizás demasiado prematuros—puede seguirse las influencias española o italiana que ha sufrido Caravia; pero que no han logrado cristalizarse. Su temperamento "déborde" la escuela, como diría Bergson. Pero su estilo propio no ha nacido todavía. El pintor está en pleno sondeo de su manera.

Prueba de ello son los saltos de una técnica a otra que aparecen en casi todos los cuadros. En algunos pueden registrarse hasta tres procedimientos distintos. ¿Defecto? No, inquietud, juventud, anhelo, y, sobre todo, descontento de sí mismo, índice de agudo sentido autocrítico, cualidad rara e inestimable en un artista tan joven.

De todas las telas de Caravia, yo prefiero los grises brumosos de los paisajes parisienses: "Techos de París" y "Notre Dame". No por razones literarias, sino pictóricas. Las dos revelan al pintor nato y al artista que sabe su **metier**. Ambos temas no permiten improvisaciones. Además, están maravillosamente "cortados", como lo están todos los paisajes expuestos, ya sea la visión serena de la Basílica de Asís o la humildad de un paisaje de Vitterbo.

Con la "Rumba" Caravia parece desmentir mis primeras afirmaciones. Ensayo con lejano parentesco expresionista y con algo de la última receta parisiense, este cuadro ¿acusaría la manera definitiva del artista? Si así fuera creo que sería un error.

No pretendo dar consejos; pero sí recordar la frase de Luz Caballero que, dado el temperamento inquieto del artista, podría serle fecunda para el futuro: "Todos los sistemas y ningún sistema, he ahí el sistema".

Rolando MARTEL.

Un delicado retrato de Mlle. Renee Claire

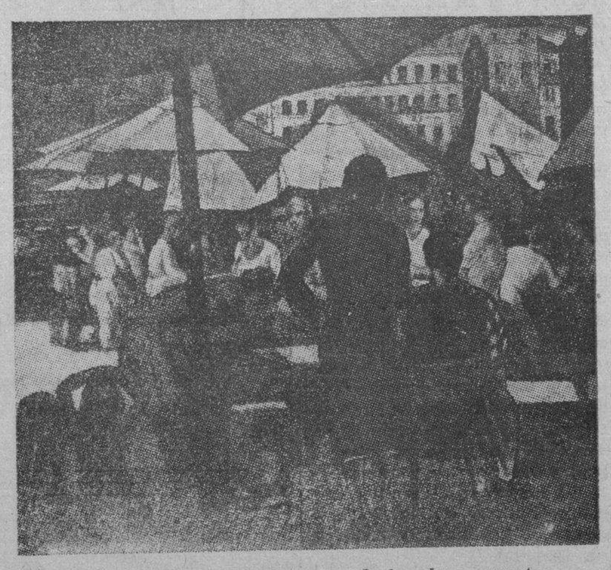

«Mercado romano», aguatinta, una de las obras expuestas

ASI FUE...

Lo sentí: no fué una
separación sino un desgarramiento;
quedó atónita el alma, y sin ninguna
luz, se durmió en la sombra del pensamiento.
Así fué como un gran golpe de viento
en la serenidad del aire, Ufano,
en la noche tremenda,
llevaba yo en la mano,
una antorcha con que alumbrar la senda
y que de pronto se apagó: la obscura
acechanza del mal y del destino
extinguió así la llama y mi locura.
Ví un árbol a la orilla del camino
y me senté a llorar mi desventura.
Así fué, caminante
que me contemplas con mirada absorta
y curioso semblante.
Yo estoy cansado, sigue tú adelante;
mi pena es muy vulgar y no te importa
Amé, sufrí, gocé, sentí el divino
soplo de la ilusión y la locura;
y se senté a llorar mi desventura,
tuve una antorcha, la apagó el destino,
a la sombra de un árbol del camino.

LUIS G. URBINA.

LA IMPORTANCIA DEL AGUA CALIENTE

CAPITULO IX

SUS INFINITOS USOS EN LAS LABORES DOMESTICAS

1ra. Parte

Disponer de agua caliente en todas las llaves de la casa, es una verdadera bendición del cielo, privilegio del ama de casa moderna.

¿Qué otra cosa son los quehaceres domésticos, sino una serie constante de limpiezas en las distintas secciones de un hogar?

Es una mujer inteligente, aquélla que ha sabido reducir las tareas domésticas a simples operaciones que se realizan automáticamente, con facilidad y con la menor cantidad de idas y venidas, y esfuerzo mental.

¡INSUSTITUIBLE!

El sirviente más capacitado y leal de toda mujer en el hogar es el agua caliente. Mientras más cantidad de ésta se emplee, menor será el esfuerzo físico que tendrá que realizarse.

Abundancia de agua caliente, tal como la proporciona uno de los modernos calentadores automáticos de gas o electricidad; lista al instante en la cocina —en el lavadero— en el cuarto de baño, o para usar en las numerosas tareas de la casa, es la inversión más juiciosa que se puede hacer para facilitar los fatigosos trabajos domésticos.

La temperatura adecuada del agua en sus varios usos, es de gran importancia. Toda tarea de limpieza necesita agua caliente a cierto grado para hacerse bien y con el menor esfuerzo.

Lo que la acción química del agua caliente disuelve, no hay que gastar energías fregándolo y restregándolo. El agua debidamente graduada y usada con liberalidad, ahorrará infinitos trabajos.

PARA FREGAR LOZA

En casi todos los hogares se friega la loza tres veces al día. Para la inmensa mayoría de las mujeres, es la más desagradable de todas las tareas. Sin embargo, hay algo que le resta a este trabajo su parte más desagradable, y ello es una abundante cantidad de agua caliente usada con propiedad.

Pruebe a fregar los platos en la forma que se indica a continuación y convénzase de lo fácil y rápido que se realiza la labor:

1) Ráspense todas las partículas de comida adheridas a la loza y utensilios con una espátula (ordinariamente se usa un cuchillo de cocina) o con cualquier otra clase de raspador, y enjuáguese bajo la llave de agua caliente.

2) Friegue observando el orden siguiente: Vasos, cubiertos, vajilla, cazuelas de barro, morteros, cuchillos de cocina, efectos de hojata y hierro.

3) Prepárense dos platos de fregar llenos de agua caliente.

El agua debe estar tan caliente como la puedan resistir las manos.

Hágase una solución bien fuerte de jabón en el plato derecho.

4) Friéguense en el plato derecho y enjuáguense en el de agua limpia. Cámbiese el agua tan pronto se ensucie ligeramente. Siga añadiendo agua caliente para evitar que se enfríe el agua del enjuague.

5) Séquense los platos con toallas limpias y secas, separando los utensilios de acuerdo con su clase.

6) Lávense las toallas y trapos de fregar. Lave y seque los platos de fregar. Límpiese el fregadero con el paño destinado a este objeto.

NOTA: Si no quiere enjuagar la loza en la forma arriba indicada, ésta puede colocarse en hileras en un cesto escurridor y enjuagarse echándole agua caliente con un jarro u otra vasija. Este procedimiento los seca pronto.

Las mujeres odian el fregado, porque siempre lo han considerado una tarea sucia. No es indispensable que sea así. Disponiendo de mucha agua caliente y mucho jabón —cambios frecuentes de agua— y agua limpia para enjuagar, la tarea puede realizarse en poco tiempo y hasta agradablemente.

NOTA: El próximo domingo publicaremos la segunda parte de este interesante capítulo, con el que se terminará la presente serie sobre la importancia del agua caliente en el hogar.

M.E.C.D. 2016

El jugador desafortunado

por Michael Ulky

UND DEIN GLUCK IM SPIEL NICHT SCHLECHTER SEIN KANN....

FRITZ Schrueter, figura que fué casi desconocida entre los músicos de los pequeños teatros y salas de cinematógrafos y otros sencillos espectáculos, de la noche a la mañana se levanta entre sus compañeros y su nombre humilde hasta ayer, perdido entre las opacas candilejas de un teatrucho de Lichtenstahl, arrabal de Viena, es aureolado por la fama más legítimamente conquistada en estos últimos tiempos. El músico bohemio concibe unas cuantas bellas melodías, tres o cuatro veintenas de compases en tiempo de vals, cadencioso, lánguidos, pletóricos de pasión. y operetiza la comedia de Max Bauer, que tanto éxito conquistó el pasado año en la excorte de los Hapsburgos flor y nata de la realeza pretérita de aquella Austria, romántica y oficiosamente ceremoniosa que festejaba cualquier natalicio principesco con sin igual pompa, pero también recibía en su seno a los principios de las artes.

Fritz Schreuter, al igual que Franz Schubert, fué hasta los 30 años, casi desconocido, no solamente para el gran público, sino para sus familiares también y este último, hasta muy después de su muerte, se reconoció como el compositor más caracterizado y el más tierno poeta tonal de la Germania entera.

Schreuter ha acertado musicalizando la comedia de Bauer no solo por tratarse de una obra donde se pone de manifiesto un chisme que corrió durante el imperio de Francisco José, sobre las rarezas de un duque opiómano y cerebral, sino, porque en la actualidad, en el mismo centro social de Viena, se repite un caso análogo y ya nadie le da la estruendosa importancia que en aquella época. Y es que la república ha democratizado algo las tendencias sociales de la aún burguesa sociedad vienesa y muchos prejuicios enhiestos, se fueron con la austeridad espesa de la burguesía austriaca. Hoy, la que queda, es algo así como un sector rezagado de la otra, sin gran puridad y tal vez hecha más piadosamente a las transigencias de la flaqueza humana.

Todos recordarán la historieta ducal, sus amores con una rica aldeana, infeliz plebeya, que enamorada de un noble, de su pintoresco uniforme y calaveradas, más que de sus sentimientos y verdadera nobleza, se le entrega, rompiendo y ultrajando la honrada divisa de sus familiares. El principio de la historia, igual que la celebrada comedia de Bauer "Und dein Glük im spiel nicht schlechter sein kann" (No podías tener peor suerte en el juego) irrumpe con gruesos nubarrones, y todos esperan el desenlace trágico, la burguesía paterna hollada, hecha añicos, la venganza, el pistoletazo, la hija maldecida y desheredada, el viejo fabricante de salchichas encarcelado, etc. Pero nada de eso ocurre y la historia termina con una burda y cursi borrachera del Duque, que, confundido por los agentes de la policía con un trasnochador vulgar, lo aprehenden y pasa el resto de la noche en el calabozo de una comisaría policial. En la opereta de Schreuter se ha enmendado la última escena, a fin de rodearla de un sabor sentimental algo extemporáneo, pero que llega al público en francas oleadas de optimismo.

La trama, sencilla en extremo, difiere muy mucho del complicado "maquillaje" del pirandelismo al uso y más todavía, del teatro de Reinhardt, ambos exhaustos en estos últimos años, si hemos de interpretar lo enjuiciado recientemente por el crítico teatral berlinés, Josef von Gleicher, en aquel pastoso artículo de polémica inserto el pasado Noviembre en el "Berliner-Zeittung-Blaetter". Existe la figura central concebida en el Duque Otto von Gluenchenheimer. Jugador impenitente, mundólogo exquisito, cuando viste su flamante uniforme de hulano con sus entorchados, sus rutilantes condecoraciones y la codiciada cruz de Malta.... Pero calavera y atrabiliario, burdo, alocado y vicioso con el frack, en los elegantes garitos, donde se juega hasta la camisa; para más tarde estirar la jadeante humanidad sobre la tarima de un fumadero de opio. ¿Mujeres? No le importan, y las casaderas nobles que languidecen por sus notorias excentricidades y su apuesta figura de militar de salón, jamás consiguen otra cosa que aburrirlo sobradamente.

En una villa imaginaria, cerca de la capital austriaca, traba conocimiento con un rico burgués, fabricante de una suculenta marca de embutidos, quien lo lleva a su hogar y allí le presenta a su hija Gertrudes.

Esta Gertrudes es una muchacha mojigata, atiborrado su limitado cerebro de copiosas lecturas sacras; vive una existencia de hija de familia opulenta, pero en su corazón late esa inquietud romántica, casi mística, de las burguesas ricas que todo lo tienen, menos el príncipe que han leído en las absurdas novelas de caballería o en las fábulas de trasgos y duendes, dònde, cuando menos se piensa, irrumpe con yelmo irisdiscente, el galán encantado, lanza en ristre sobre brioso corcel alado...

El padre es magnánimo y precavido, como cuadra a un meticuloso fabricante de salchichas vienesas y conoce las traiciones de una fuerte emoción. El prepara a la hija para el gran secreto, pero la sorpresa no surte los efectos deseados. Ya la muchacha y el duque se habían conocido en la residencia de otra adinerada familia y paseando en las soleadas mañanas de primavera por los alrededores de Schoenbrunn... La que siente una sensación profunda en el alma y ve su orgullo trepidar de dicha, es la madre. ¡Oh! un miembro de la nobleza, un bayardo paladín de los Hapsburgos en su casa, de visita... ¡Cómo reventarán de envidia sus amigas, conque refinada crueldad las hará morder la tierra!..

Gertrudes posee grandes ojos verdes de Nereida enamorada, encrespada pelambrera color de oro viejo de Medusa y su boca diminuta, roja, cual un joyelero de besos inquietos, está prendida entre dos hoyuelos mohinos, traviesos, que parecen hechos para taparlos con ósculos... Cuerpo flexible, que debe tener una mate blancura de camelia y por sobre todo el conjunto, una dulce y apacible serenidad de mártir, que hace recordar ciertos episodios bíblicos...

Gertrudes, no hay que decirlo: es una belleza perdida entre los rancios prejuicios de una casta resignada y melancólica, que puede ver a prudencial distancia, las suntuosas fiestas palaciegas, los principes, los grandes nobles cortesanos, pero solo de lejos... La sangre azul no llega a ella...

¿Su belleza, su aparatoso boato de niña rica?... ¿De qué le sirven?...

Y ella piensa y sueña. Y esto es lo peor, porque el sueño engendra visiones, que muchas veces el mismo Diablo convierte en efímera realidad.

Como se vé, hasta ahora todo es vulgar y manido, al alcance de un ingenuo fabricante de folletines baratos, pero lo que hay en el fondo, tratado subrepticiamente, es el deseo de zaherir en el recuerdo, la conducta de un truhán vicioso que amparaba el título mobiliario de un imbécil capitán de hulanos, y con éste, enjuiciar a los tantos que, validos de sus altas dignidades palatinas, imaginándose de una casta superior y providencial, quebrantaron el honor y la tranquilidad de humildes hogares o de empenachadas residencias de la burguesía adinerada. El ex-imperio austriaco está lleno de esas maldades que culminaron en dramas algunas, pero generalmente las más en burdas comedias.

El pueblo conoció toda aquella algazara principesca; entonces era de mal gusto escandalizarse, ya que solía çostar caro a los indiscretos, pero la gente sencilla las comentaba en secreto y las comadres envueltas en la religiosa austeridad de sus antepasados, se sumían en melancólicas reflexiones. Ahora, llegado a su verdadero climax, naturalizado en opereta, y con música de Schreuter es más soportable y hasta interesante. Max Bauer, el autor de la obra teatral, ha dicho que la musicalización del compositor Fritz Schreuter, ha embellecido su libro y que como Ricardo Wagner, piensa que la música da una fuerza de expresión dramática que ennoblece los asuntos llevados a la escena y que la intuición del público así los comprende. Bien es verdad que nada solemnemente dramático, en cuanto a la música se refiere, ha puesto el joven compositor en la partitura de "El Jugador Desafortunado"—que es como ha sido bautizada la comedia musical; pero, no obstante, la fluidez temática y el "leit-motive" en la variante musical, pone de manifiesto el talento y la vena melódica del músico vienés. La bella soprano Fraulein Ketner, al igual que el tenor Franz Grossmayer, fueron seleccionados para interpretar dicha opereta, por deseo exprofeso de Herr H. Hoeningen, director de la "Schausspiel-haus" de Viena y conocido magnate teatral, que patrocinó la escenificación de la comedia de Bauer primero, y luego la festiva opereta de Schreuter. La cantante Ketner encarna admirablemente a la melancólica y romántica Gertrudes y Grossmayer, joven y bizarro tenor hamburgués, hace un duque Otto von Gluenchenheimer que la noche del estreno, en Agosto del 29, fué delirantemente aplaudido por el inmenso público que llenaba la amplia sala de la "Schausspiel-Haus" de Viena. Nos parece obvio añadir, que esa noche fué consagrado definitivamente el ex-bohemio compositor, que en menos de dos horas, pudo parangonearse con Lehar, Colmann, Strauss, etc, y hasta hubo crítico que expresó su opinión de que "El Jugador Desafortunado" no es inferior a la Viuda Alegre del viejo Franz Lehar. Hay que alabar la gentileza de F. Schreuter y concederle un voto de gracia por su magnanimidad al descomponer las escenas finales de la comedia, ya que aquí, reinvindica un tanto las travesuras del duque y hace que éste se ennoblezca por un amor tardío, pero de sincera pureza en el fondo.

Fraulein Ketner, la renombrada soprano vienesa que hizo una fiel creación de la bella «Gertrudes» en la opereta de F. Schreuter «El Jugador Desafortunado», de la comedia sensacional de Bauer.

Escena final de la comedia de Bauer que con notable éxito musicalizó el renombrado compositor austriaco Fritz Schreuter, culminando en uno de los más legítimos eventos musicales de la actualidad vienesa.

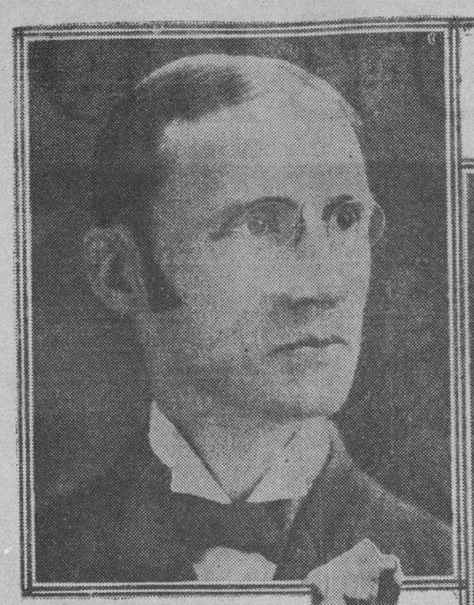

Fritz Schreuter, autor de la música de «El Jugador Desafortunado», que de humilde y desconocido pianista de arrabal vienés, se ha consagrado en menos de un mes como compositor de grandes facultades.

El famoso tenor F. Grosmayer que encarnó con certera fidelidad al Duque Otto von Gluenchenheimer y parte principal en el éxito de la opereta de Schreuter.

H. Hoenningen, Director de la «Schausspiel de Viena» y que a su ayuda económica fué posible el éxito to de la opereta de Fritz Schreuter.

Lo esencialmente dramático está incorporado solamente al resto del conjunto. Los familiares, el padre y la madre de Gertrudis alimentan la pomposa idea de que la bella hija sea la esposa del noble militar, no obstante conocer la vida escandalosa y viciosa del duque, y ahí estriba la única dramaticidad del asunto, cuando se saben burlados por el donjuanesco calavera.

El duque promete a sus amigos de franchela una sorpresa, algo que todos admirarán y para ello, da una fiesta íntima en un histórico Cabaret de Viena célebre por las fiestas de escándalos y orgías nocturnas. Allí se aparece la noche señalada con la bella hija del fabricante de embutidos, que acaba de raptar del hogar paterno. Esta escena es algo culminante, tal vez demasiado cruda y también, para la ética de los vieneses, un tanto inmoral. Pero el autor se propuso mostrar la realidad de aquellas pasadas burlas, que la nobleza hacía con harta frecuencia a la gente sencilla de la sociedad burguesa. Termina el acto en una orgía desenfrenada, contribuyendo la orquesta con un "improntu" alocado, vertiginoso, con inminente peligro para la caja de los truenos... Y la pobre y enamorada Gertrudis pierde allí su último vestigio de pudor y también los escasos trapos que cubren su cuerpo de Venus moderna...

Parte del respetable quiso protestar y no precisamente por lo que podía ser inmoral en el objetivo, sino por la irrespetuosa fantarria de los metales de la orquesta que se internaron en un tema atrevido de superlativo vanguardismo. Hay que conocer la sociedad de Viena, la tradición musical de ese pueblo que aún se emociona con Haydn y gimé con Schubert y Beethoven. Yo estaba allí la noche del estreno y si los vals subsiguientes, susurrantes y de empalagosa ternura no calman los espíritus ultrajados, allí hubiese ardido Troya por centésima vez. Hay ahora un lapsus doloroso, intensamente dramático. Gertrudes despierta de su horrible pesadilla, los vapores de la embriaguez se disipan y entonces comprende su engaño y el abandono en que yace. El duque ha desaparecido de la añeja ciudad, burlándose de su amor. Ella es echada del hogar como una alimaña feroz y el único consuelo que halla en el mísero tugurio de un pobre pescador que le da albergue, es una romanza que exalta aflictivamente su perdida pasión... ¿Qué hacer?... Ah!... la mujer soberbia ahora que odia, que maldice, pero que no quiere morir de amor, ni mucho menos de hambre. Vuelve al viejo Cabaret y allí exhibe sus desnudeces entre los vapores del vino y los estribillos canallas de la plebe. Pasan los meses... El público que es gran imaginativo y a quien se le atribuye el don de sobreponer diez minutos en centenares de hora, se transporta, a fuerza de creerlo, al tiempo buscado por el autor... La espléndida belleza de la nueva cantante enloquece a los contertulios, que inútilmente la cortejan y una noche—esto, desde luego cabe dentro de una relativa posibilidad— está allí el arrogante duque, perdido entre la sala penumbrosa del Cabaret. Hay diversos números de variedades por conjuntos femeninos, la fatigosa y consabida danza apache, pero todo sin importancia para el noble que empieza a apurar las copas del exquisito "Reihnwein", hasta que salta sobre una tarima el cuerpo semidesnudo, blanco, como un jazmín inmaculado de una mujer que es más que eso, porque parece una aparición radiosa de nácar y perla... Un chorro de luz lechosa cae sobre la lactea desnudez de la cantante. Silencio emocional en la Sala. Ella entona su romanza favorita: la Canción del Amor Perdido... ¿Quién es ella? ¿Cómo se llama?... El duque inquiere por todas partes. Un camarero olisqueando la propina se acerca socarronamente, adulador y celestinesco: "La bella Helena', señor, si quiere, lo conduzco a su camerino".

El duque, cuando la reconoce, le pide perdón... Ahora comprende lo necio que fué y el profundo amor que le ha despertado entre los centenares de mudos adoradores que la oyen cantar noche tras noche, le incita a reconquistar la joya que abandonó una noche de embriaguez y locura... Pero ella lo contempla con desprecio y le dice que está equivocado, que aquella Gertrudis ya no existe, que murió envenenada al contacto malsano de una víbora disfrazada de duque... Las protestas del noble y los insultos musicalizados de la bella Gertrudis, emocionan a la concurrencia y es indudable que el compositor Schreuter sale bien afortunado en su empeño.

Nada puede calmar la pasión que la Bella Helena ha despertado en el duque Otto von Gluenchenheimer. Este, lleno de remordimiento y dolor, sabiéndose despreciado por la mujer que pudo haber sido suya y hoy es la atracción de los elegantes de la ciudad, que se la disputan vanamente, trata de aturdirse con el juego y la bebida. No pierde una sola jugada en los verdes tapetes de los garitos de moda y la suerte le sonríe. Esa diosa irónica que persigue el destino de los jugadores lo colma con prodigalidad en una suerte loca y gana miles de marcos con el asombro de sus compañeros del Club. Impaciente, desesperado, sin importarle un bledo las ganancias, deja la sala y al salir se enfrenta con la biselada luna de un espejo. "Oh miserable figura, —exclama para si— "und dein Glück im Spiel nicht schlechter sein kann". (Y tu suerte en el juego no puede ser peor) "El duque se ha vuelto loco", el duque se ha vuelto loco —el duque se ha vuelto loco—" Y este estribillo es coreado por el conjunto con una música sincopada y fácil que el público salió silbando al dejar el teatro y se ha hecho famosa en las principales capitales de la Europa central....

El cree que Gertrudes lo ama aún y para probar su amor, finge un suicidio o algo por el estilo. Llega a su cuarto, estruja las ropas de los armarios, halla al azar un creyoncito de "rouge" olvidado por una cortesana allí la noche anterior y para dar una sensación más patética de la tragedia, mancha de rojo camisas, pañuelos y todo lo que encuentra a manos. Cunde la noticia de la muerte del duque Otto por la ciudad. Los detectives irrumpen en la alcoba, registran, quieren hallar la carta de despedida y en ese momento entra aterrorizada Gertrudes gimoteando y culpándose de la desgracia del hombre que aún quiere.

—Prendedme, señor Comisario, —llora desesperadamente la linda muchacha— solo yo con mi conducta he contribuído a su desgracia ¡que caiga sobre mi el peso de la ley....!

Pero no termina su atribulada confesión. Grandes carcajadas de los detectives la hacen volver en si. Han encontrado que las manchas de sangre no son tal, y si otra burla más sangrienta aún. El cuerpo del delito ahora es el creyón de "rouge" y se lo muestran a la desventurada joven.

—Ah, si, —exclama colérica— miserable, una befa más y con el colorete de otra mujer... Así es como proceden estos innobles que se hacen llamar nobles...

Y así se desliza el telón, dando por terminada la bella opereta de Fritz Schreuter con una marcha jocosa que es el mismo tema del estribillo de "el duque se ha vuelto loco"...

Versión de O. Lombardo

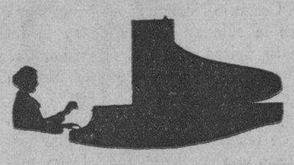

Elegía a las vidas estériles

Y pasará tu juventud... tu juventud, que es canto,
que es manzana de Octubre, bravo sol de los trópicos,
que es agua, pura y fresca, de cristalinos ríos,
y flor que se abre al beso pasional de la aurora.

...Y pasará tu juventud... y pasará tu alma
de ahora, que es un ritmo bajo soles y estrellas,
que es ultra-sensible como lira apolínea,
con ternuras de madre, con vehemencias de novia,
con locuras de niña y majestad de abuela.

Y pasarán tu carne y tu espíritu de estos
breves lustros floridos de plenitud solemne;
¡hora de ahora, que huye tan veloz como el viento:
nada habrá que ya pueda reclamarte ¡detente!...

¡Qué dolor cuando llegues, cuando alcances el término
de tu vida inmolada; cuando tus manos tiemblen
sobre el báculo tosco; cuando tus ojos, secos,
se cierren al cansancio de inmutable designio
sin una luminaria, sin una lejanía;
y cuando tus mejillas, de terciopelo y rosa,
se agrieten bajo el látigo implacable del tiempo;
y cuando tu garganta no exhale voz sonora;
y cuando tu sonrisa fulgure triste y fría...
¡qué dolor cuando llegues, cuando alcances el término,
cuando miren los cielos tu espíritu y tu cuerpo
y desdoblen el fardo de tu vida vacía!...

¡Qué dolor!... Bien quisiste deshojar tus canciones,
ser rumores de selva y pleniluz de luna,
espuma de ola brava, quietud de mar en sombras,
borbotar de fontana y vaivenes de cuna;
quisiste ser el trémulo palpitar de un lucero,
el himno de los pájaros en la tarde infinita,
o acaso, en todo ensueño, la dulce y blanca novia,
como un alma en el alma potencial de tu espíritu!...

¡Qué dolor!... No haber sido sino un anhelo estéril;
oasis sin palmeras; una esperanza sóla...
soñar... amar... ¡y en vano!... haber tenido todas
las sublimes virtudes, privilegios altísimos
—quien sabe robó Venus su espíritu a un artista—
y nada... nada... sombra, vaguedad, desencanto,
lágrimas sobre ruinas, triste paz de agonía...
¡qué dolor cuando llegues, cuando alcances el término,
cuando miren los cielos tu espíritu y tu cuerpo
y desdoblen el fardo de tu vida vacía!...

FERNANDEZ ARRONDO

M.E.C.D. 2016

EL DUELO

EN una "peña" aristocrática se comentaba el suceso del día. La muerte en duelo de un joven, amigo de todos y de todos estimado por su caballerosidad.

—Y usted, Marqués, ¿qué opina del duelo?—preguntaron al señor de Moncada, que hasta entonces había permanecido en silencio y cuya actitud denotaba, bien a las claras, que su espíritu se hallaba ausente.

El marqués parpadeó con fuerza, como si quisiese borrar de sus retinas alguna visión, y contestó con lentitud.

—Yo lo detesto y lo condeno con toda mi alma, y es de lamentar que no exista otra forma de dirimir los asuntos que al honor atañen. Por eso, las mujeres casquivanas y los hombres impulsivos son los factores más funestos de la sociedad.

Ustedes, la juventud triunfante, deben emprender potente cruzada contra el duelo; pues no os deseo que seáis testigos de ningún drama parecido al que yo presencié y cuyo recuerdo no pierde color en mi memoria, a pesar del mucho tiempo transcurrido.

—¡Contad! ¡Contad!—pidieron a un tiempo aquellas voces juveniles.

—Sí haré y quiera Dios que os sirva de enseñanza lo que voy a referir.

Tenía yo veinte años y acababa de llegar de París, donde mis padres me enviaron para que completase mis estudios, conociendo países extranjeros, a fin de no hablar nunca de oídas; cosa que tan graves errores inculca en las inteligencias, hasta el extremo de formar juicios lamentables falsos.

La Condesa de Montemar, dama amiga de mi madre, vivía en París consagrada en absoluto a su hijo Felipe. El joven y yo fuimos amigos desde nuestra primera conversación. Los dos teníamos afinidad de ideas y gustos y a los pocos meses de vida común nos queríamos con entrañable afecto.

La Condesa era una mujer admirable. Quedó viuda muy joven y a pesar de sus pocos años y de su soberana belleza no volvió a contraer matrimonio, dedicando su existencia por entero a su hijo. El muchacho, por su parte, correspondía a la adoración de que era objeto.

Cuando yo lo conocí, amaba apasionadamente a una linda joven, casi una niña, blanca y rubia, que hacía pensar en las apariciones celestes.

Aquel año fué presentado en la sociedad elegante de París, un joven alemán, de alta alcurnia y grandes méritos personales, el cual no tardó en identificarse con nosotros y pronto nos vieron juntos en paseos y salones.

Y entonces, ocurrió, que Carlota, la prometida de Felipe, comenzó a distinguir al alemán de un modo harto marcado. Yo lo advertí, causándome una impresión que me preocupó muchos días. Más al cabo me fuí tranquilizando, porque Felipe, absorto en su amor y confiado en la amistad de Wikelmi, continuó alegre y feliz.

Una noche, en el teatro, Carlota jugueteaba con un diminuto pañuelo. Felipe, risueño, intentó arrebatárselo varias veces; pero ella lo había defendido con graciosa coquetería. Este incidente infantil hizo que todos nos fijásemos en el pañolito que en las divinas manos de la niña adquiría el valor de una joya amorosa.

Al retirarnos a casa, Felipe se hirió un dedo al usar el cortapuros, y Wikelmi, que nos acompañaba, ofreció prestamente su pañuelo para limpiar la gotita de sangre que temblaba en el dedo de nuestro amigo. Al tiempo de sacar el pañuelo, un objeto pequeño, desprendiéndose de la mano del alemán, cayó al suelo. Felipe, con su natural cortesía, se adelantó a recojerlo y... levantó en su diestra un pañolito de fino encaje.

Yo temblé. Arranqué el pañuelo de la mano de Felipe, se lo entregué a Wikelmi, y aturdiendo a mi amigo con palabras incoherentes, que nunca pude recordar y que supongo serían disparates, me despedí del alemán y empujé a Felipe hacia su palacio distante solo algunos pasos

Una vez en nuestro dormitorio, Felipe me preguntó:

—¿Reconociste el pañuelo que cayó a los pies de Wikelmi?

—¿Qué pañuelo?—interrogué yo a mi vez, fingiendo indiferencia.

—No disimules—repuso Felipe con alarmante serenidad—Lo mismo tú que yo hemos visto que aquel pañuelo es el que me negó Carlota.

—Tú deliras. Los pañuelos como el de Carlota están de moda. Todas las damas los usan iguales.

Mi amigo vaciló. Sin duda quería admitir como cierta mi explicación. No insistió más; pero yo, comprendiendo que la duda había mordido en su alma, aguardé con angustia el desenlace, que ya no podía hacerse esperar.

En efecto, a los pocos días asistíamos a una kermesse

Hablaba yo con el Embajador de España y nuestra conversación fué interrumpida por un gran alboroto Acudimos a informarnos de la causa y al punto solo pude inquirir que Felipe había puesto su mano en el rostro del alemán.

Ya estaba allí lo que yo tanto había temido.

Después supe que mientras Felipe atendía a un amigo, Wikelme ofreció el brazo a Carlota, dirigiéndose con ella hacia uno de los kioskos.

Felipe abrevió su conversación y se dirigió al encuentro de los dos jóvenes, llegando en el preciso momento en que Carlota ofrecía al alemán una flor de su ramillete y el joven la llevaba a sus labios con galantería. Felipe cruzó el rostro del falso amigo. La niña chilló Separaron a los dos jóvenes, y se produjo un formidable escándalo.

Después, lo inevitable. Se nombraron padrinos; se concertó el duelo y yo en mi inexperiencia, acompañé a mi amigo al campo del honor, creyendo imposible otra solución para el lance. ¡Ah! si entonces hubiera tenido los años que hoy tengo, de muy diversa manera habrían sucedido las cosas.

Cuando ví espada en mano y frente a frente, prontos a exterminarse, aquellos dos hombres, jóvenes, pletóricos de vida, con todas las condiciones imaginables para ser felices, y servir a sus semejantes, sentí un odio feroz hacia la sociedad que autoriza y hasta sanciona con su mutismo tales actos.

No quiero recordar las peripecias del duelo. Básteos saber que tuve el inmenso dolor de ver caer al amigo, que para mí era un hermano, atravesado por la espada de su adversario.

En honor a la verdad debo decir que tan pronto como Wikelmi vió desplomarse a Felipe, volvió el arma contra sí, clavándosela en el pecho y solo por la pronta intervención de sus padrinos no fué también mortal su herida.

Yo recogí en mis brazos a mi amigo, el cual solo tuvo vida para decirme con entrecortado acento "Mi...ma...dre..."

A medida que el fúnebre automóvil se acercaba al palacio de la Condesa, yo iba perdiendo serenidad No quise separarme del cadáver de mi malogrado amigo y el otro padrino y el doctor, tomaron a su cargo la dura misión de prevenir a la desventurada madre.

Cuando ésta penetró en la estancia donde yacía el cuerpo inanimado del que fué vida de su vida, yo me tapé el rostro con ambas manos Al no escuchar ni un sollozo, ni un gemido, me descubrí. La Condesa estaba fuertemente abrazada a su hijo sin que ningún sacudimiento denotase en ella la vida. El doctor y yo, nos pusimos de acuerdo con una mirada y nos acercamos a la sin ventura, tratando de separarla dulcemente del cadáver.

Al sentir el contacto de nuestras manos, se incorporó bruscamente. Miró al doctor sin detener en él la vista, y en seguida fijó en mí sus ojos secos, clavándome una mirada de fiero reproche, como pidiéndome cuenta de la vida de su hijo. Fuí a echarme a sus plantas, pero me detuvo con un ademán de supremo desdén y volvió a arrojarse sobre el cadáver.

Han pasado muchos años y aquella mirada tan acusadora, tan brillante no ha velado ante mi imaginación su trágica intensidad.

Cuando volvimos a intentar separarla de su hijo, había perdido el conocimiento, y tras larga y peligrosa enfermedad recobró algo de salud; más su razón quedó extraviada.

Yo continué mis viajes por Europa y América y antes de establecerme definitivamente en Madrid, quise pasar por Francia para informarme de la suerte de la infeliz condesa.

Aún vivía. Más débil cada vez y su locura era tanto más incurable cuanto más tranquila se iba presentando.

Por aquellos días oí celebrar calurosamente la belleza y elegancia de la Duquesa de Villiers y una noche me fué presentada en una recepción. Era Carlota, la cual no había perdido su aire cándido, aniñado y espiritual, que hacía pensar en las apariciones celestes.

Se había casado con el viejo Duque y era la que imponía la moda por su distinción y los millones de su esposo.

Al pronto no me reconoció; más yo no solo me di a conocer, sino que llevé la conversación hacia donde me había propuesto.

Le hablé de Felipe.

—¡Pobre muchacho!—exclamó, casi maquinalmente, mientras dirigía su más seductora sonrisa a un joven sportsman que desde lejos la saludaba.

—Sí ¡pobre muchacho!—insistí yo— Amó a usted tanto...

—Su ligereza le condujo a tal extremo—explicó ella.

—¿Una ligereza de su parte? interrogué sorprendido.

—Ni más ni menos. Yo tenía derecho a elegir según fuese mi gusto.

—En cuanto a eso, tiene usted razón—exclamé con ironía.

—Dígame, si no fué una imprudencia suya llevar el asunto a la tremenda.

—Es verdad, hermosa duquesa. Ningún hombre debe exponer su vida por el amor de una mujer.

La joven hizo un movimiento cual si hubiese recibido un alfilerazo y me lanzó una mirada de fuego que tornó en acerado el color azul de sus pupilas; pero se dominó en el acto y apoyando suavemente su diminuta y enguantada mano sobre mi brazo, me preguntó con voz melodiosa y mirándome con aquellos ojos profundos e ingenuos a la vez.

—¿Supongo que no faltará usted al té que doy mañana?

Aquella mano fina y perfumada me hizo el efecto de la zarpa de un animal felino y contesté a la Duquesa.

—Lamento tener que rehusar tal distinción. Mañana parto para España.

. . . . . .

—Y ahora, yo os pregunto, mis jóvenes amigos. ¿Merecía aquella mujer que por ella se hubiera sacrificado la vida de un hombre y la razón de una madre?

Dra. María Caracuel de RUIZ

El cónsul dinamarqués en San Francisco desenmascaro a la supuesta baronesa Jansen

Según ella, perteneció al servicio de espionaje inglés en Rusia y Turquía. Cuenta cómo un beso de sus labios había puesto a dormir en sueño hipnótico a generales enemigos, gracias al poder tóxico de su creyón. Asegura que estuvo en la prisión de St. Lazare, dieciocho meses, en espera de la trágica guillotina

Apesar de tan diversas actividades ni habla inglés, ni francés, ni italiano, ni ruso

(De nuestra Redacción en Nueva York)

NUEVA YORK, Enero 14.—Los que leyeron aquellos cuentos del Barón Munchhausen, o de las Castañas y supieron reirse con las exageraciones de las hazañas gallardas del buen barón, encontrarán mucha semejanza entre aquel librito de la infancia dorada y la autobiografía reciente de Carla, Baronesa Jansen.

La joven, mujer de belleza extraordinaria y de ojos seductores, acaba de ser desenmascarada por el Cónsul de Dinamarca en San Francisco, como la mujer más embustera del siglo.

Esta mujer ha visto como docenas de aventureros de Chicago y del Bronx constantemente se hacen pasar por nobles españoles, austriacos, rusos, o húngaros y en esa forma logran introducirse en la buena sociedad y hacer acopio de dólares. Probablemente inspirada por las hazañas de los Príncipes Zerdecheno, Luis de Borbón y Miguel Romanoff esta galante mujer se hacía pasar por hija del Barón Arnold Oscovald Valdeman Jensseen.

Poco importa que el Almanaque de Gotha deje de citar nombres, poco importa que el Anuario de Aarborg olvide citar al babón. Carla probablemente dirá que ha sido omisión involuntaria. Dice que nació en 1905 y que heredó su título de su padre. Convenientemente olvida que las mujeres no heredan títulos de nobleza en Dinamarca.

Carla dice que escribió su autobiografía con un lapicero de teñir los labios que estaba envenenado y que lo escribió al respaldo de una tarjeta personal de Carlos II, rey de Rumanía, mientras esperaba en la prisión de St. Lazare en París la hora en que debería ser llevada a la guillotina.

Vaya, vaya!

Hace unos nueve meses llegó a Nueva York la gentil damita contando a los periodistas con gran sigilo, y suplicando que nada publicaran porque podría perjudicarla, que había estado en el Servicio de Inglaterra de Su Majestad Británica y enterada del trabajo de espionaje inglés en Rusia y Turquía.

Contaba, cómo un beso de sus labios había puesto a dormir en sueño hipnótico a generales enemigos, gracias al poder tóxico del lapicero de dar color a esos labios pequeños y sesgados; y como había llevado a cargo grandes hazañas hasta que fué tomada prisionera en Francia hace 18 meses, enviada a St. Lazare donde pasó experiencias terribles y su milagrosa escapada de la famosa prisión.

Según autoridades la "baronesa" estuvo en St. Lazare, acusada de querer pagar con cheques falsos. Entonces era empleada de un cabaret llmado el Kit-Kat en París y su amigo constante era un aventurero inglés llamado Gardner.

Cuando le presentaron fotografías de su vida como bailarina en el Grill des Champs Elysees y el Club Lido, dijo que lo había hecho como parte de su servicio de espía.

Cuando los periodistas la torturaron con preguntas, la muchacha se excusó con un "Lo siento, pero tengo que llamar a Mussolini sobre un asunto muy importante..."

Total que la mujer que actualmente está en las garras de las autoridades americanas, escribió un libro llamado "Yo soy espía", pero no logró sacar gran cosa; entonces fué a Hollywood contando con que la credulidad infantil americana le dieron suficiente popularidad para entrar en la pantalla.

Cuando el Cónsul danés en una fiesta le dijo que no había tal barón Jenssen en Dinamarca, la muchacha sin perturbarse contestó, "Pero, querido, no comprende usted que tengo que andar de incógnito?" Cuando se le preguntó como había olvidado el idioma nativo, contestó que había sido llevada muy niña a Sur Africa.

La muchacha que según ella misma cuenta, era una estrella en el servicio de inteligencia inglés ni habla francés, ni alemán, ni ruso ni italiano. Dice ella que habla el zulú, el mozambique y el holandés.

Tiene una cicatriz en la cabeza y dice que fueron los bolsheviques quienes la hirieron en la frente con una botella de vodka.

Cuando las autoridades terminen con Carla, no nos sorprendería el saber que la muchacha no ha salido en su vida de Nueva York y que estuvo en París por unos meses, como bailarina occidental.

CORRESPONSAL.

El reloj apóstol

BAJO su bóveda acristalada el reloj-apóstol mide el ritmo del tiempo con la honda fe de los altos espíritus.

Solo cada año y un mes, pide leve cuerda su maquinaria minúscula.

Ella es llena de gracia. L florecida de buena voluntad, como florecen de nardos los altares cristianos.

Hay una unción de intenso deseo en la auritmia de su espíritu.

El reloj—apóstol es un poema de recuerdo de la vida de San Gregorio Nazianceno. Aquel poeta —teólogo, que en la soledad mística de su jardín de Arianzo, cabe su únicas riquezas, el jardín, una fuente y la sombra de unos árboles añosos, rimaba el compás de su existencia.

Bajo neblina celeste y frondas crepusculares, tejía el ejercicio de las tres supremas disciplinas de su vida: Nazianceno oraba. Enseñaba. Daba máximas para mejorar las costumbres.

El reloj —apóstol ora al marcar la pauta del tiempo.

El reloj —apóstol es maestro. El enseña a los hombres a templarse en ellos mismos.

Les dice: hombre, tu recurso está en tu propia cuerda. No esperes ayuda humana. Sigue mi ejemplo. Si acaso, tarde en los minutos, quizá al año y un mes, pido la protección del hombre. Y eso porque la divinidad me obliga a ello. Si me impulsara por siempre tendría esencia divina. Y bien sé que según la divina ley, todo lo creado por el hombre, es menester de la fuerza motriz que segregue el humano cerebro.

Como Nazianceno, este reloj —apóstol, da al hombre-reloj humano— máximas para mejorar las costumbres.

Sus máximas, bordadas de infinito, encarnan un lema: ¡Superación!

Así, en la superficie bruñida de su mesa de labor, su tic-tac isócrono guarda la mudez de sordina de los altos espíritus, forjados en el ansia de hacerse mejores.

Gran idealista, supremo místico, ama el silencio.

Ora, Practica. Teje la vida con la aparente mansedumbre de los profetas.

El reloj —apóstol ofrece la majestad de corazonismo de aquella raza de hombres que rindieron sus esencias, bajo los cielos abiertos en el siglo de Luís IVX.

Su compás brujo es un espejo de armonía.

Como las pasiones hondas, ofrece convulsiones destempladas.

Sin embargo, su espiritualismo es largo. Intimo Subrayante.

Como las pasiones hondas su maquinaria guarda perfume de eternidad.

Copia un milagro, igual que toda arte perfecta: es tan fácil en su desenvolvimiento como la Naturaleza.

El reloj —apóstol es pues, un símbolo de la creación.

Y cual todo prodigio, lleva en sí el rocío de lo ingenuo.

Así, para ser, no necesita escala de sonidos de campanas vibradoras.

Ni aún por atavismo usa de las cantarinas costumbres de los relojes antiguos, que midieron las edades humanas, convertidas en cenizas, entre el barbotar de sus campanadas.

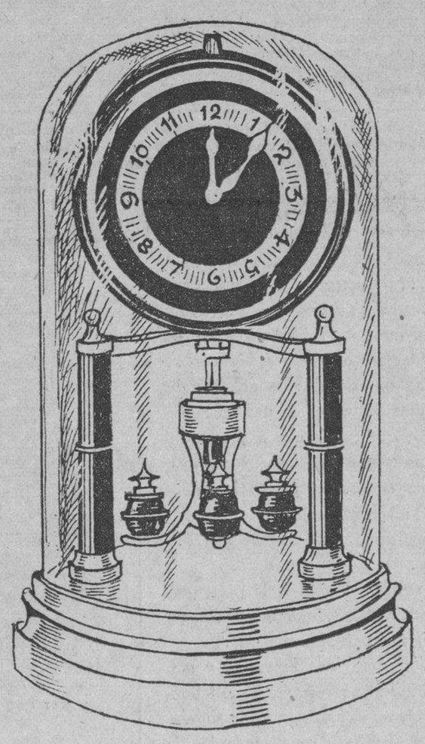

Alimentado por el ideal, mide el tiempo con la sencillez de los saltos de agua creados por Dios.

Pero lo unge el aroma de grandeza de los solitarios de la Tebaida.

De los maronitas religiosos que amaron las soledades del Líbano. De los ermitaños nestorianos, adorantes de la esmeralda del Tigris.

En la balanza de su estructura, hay una virtualidad que rinde hermoso florecimiento: su perfecto equilibrio moral.

Copiemos las virtudes del reloj—apóstol.

Imitemos su arte y su ley.

Querramos obtener una notable semejanza entre nuestro espíritu y su espíritu acompasado.

Seamos los artífices de la obra de nuestra existencia.

Como benedictinos ejemplares, fertilicemos los retamales de la vida.

Copiemos de Roberto de Arbrissel sus esfuerzos.

Arbrissel, el benedictino que en país desierto, confinante con el Anjou y Bretaña, hizo la maravilla de una perfecta colonia. Dió el ejemplo, y en la aridez de la estéril tierra, sembró el árbol.

El ejemplo impartió su heroico efluvio. Cientos de árboles fueron sembrados por benedictinos anhelantes.

Y el cobre del sol, ácido y torvo, del desierto, se transformó en campiña madre.

El reloj —apóstol, como los buenos benedictinos, mediante la labor serena, recoge el fruto del pan rítmico, horneado en la calidez del espíritu de su cuerda.

Como los buenos benedictinos, el reloj—apóstol, ha puesto su corazón a la sombra del corazón de Cristo.

L U C I L A C A S T R O

TRADICIONES REMEDIANAS

Las Mudadas

ALLA por el año del Señor de mil seiscientos sesenta y dos, estaban los remedianos obsesionados por mudarse.

Con tales visitas, no le convenían el lugar donde estaba enclavada su Villa y buscaban un sitio más seguro y más apartado de la costa.

El desasosiego pues, había hecho presa en el ánimo de cada uno de los remedianos de aquella época.

Eso de vivir siempre intranquilo, de estar con cien ojos viendo siempre piratas, dando a cada momento carreritas al monte para ocultarse dejando la casa a merced de los salteadores, no tener seguridad para sus bienes y mujeres eran argumentos de bastante peso para querer cambiar de domicilio, sin enconmendarse a Dios ni al Diablo.

En aquellos tiempos, cuando una mujer era quisquillosa, fea, vieja o mala-lengua, con seguridad que la diría su consorte, en sus malos ratos. Los piratas te roben. En vez de "El diablo te lleve" ya que para el caso daba igual.

Creemos, sin embargo, que tendrían más gusto de llevarse el Maligno o el Pirata, una hija de Eva de buen ver, que una tía regañona y cascarrabias.

Las gestiones para mudarse los cayeros no duraron poco tiempo pues siete años más tarde y a pesar de la tranquilidad que reinaba en la Isla por haber hecho las paces la Metrópoli con Inglaterra y Portugal y haber terminado la guerra de aquella con Francia, gracias al Tratado de Aquisgram, aún los remedianos seguían con su empeño, es decir con la idea de cargar con todo para un lugar más alejado de la costa, en paz y gracias a Dios.

Ya en el año de mil seiscientos setenta y uno los vecinos de la villa volvieron a pedir el traslado de la Villa, sin llegar en definitiva, a un acuerdo sobre el lugar más apropiado para su traslado.

"El Beneficiado Bejarana, Cura Rector, Vicario, Juez Eclesiástico" según rezan los papeles viejos, quiso "beneficiarse" con el cambio pero le salió otro páter con las mismas intenciones... Y se armó.

Sus paternidades arrimaban las brasas a sus respectivas sardinas que en este caso eran los Hatos de "Santa Fe" y el del "Cupey", propiedad del otro Beneficiado.

Bejarano se estableció en "Santa Fe" con sus partidarios y adictos mientras que el otro padre se desgañitaba exponiendo las ventajas de cambiarse todos al del "Cupey".

Dividida de esta manera la opinión, quedaba todavía un tercer partido, que no querían cambiar sus reales de la antigua Villa.

Don Francisco Ledesma, Gobernador de la Habana, conoció en alzada el pleito frailuno y dictó como mejor providencia que el Capitán Don José Delgado visitara los llugares citados y viera cual era el más conveniente para trasladar la Villa y terminar de una vez la controversia entre las dos figuras eclesiásticas, que a pesar de su sagrado ministerio, no podían verse "ni en pintura".

Vino el Capitán, fué al "Cupey" le agradó el paraje y así se lo expresó a su señoría el Gobernador, quien dispuso que a ese lugar se trasladara la Villa.

Pero el citado fray González, el supradicho Capitán y el precitado Gobernador, fracasaron en su intento, pues los remedianos al encontrar que el tan decantado Hato "El Cupey" era un lugar bajo, pantanoso, impropio para el cultivo, volvieron grupas los que iban a caballo o le dieron las espaldas los que hacían el viaje a pie, regresando todos a su antiguo lar, cansados del trajín de la mudada.

El Reverendo Bejarano por su parte, y el no menos reverendo González por la suya, con sus rivalidades, solo consiguieron que mientras durara aquella mudada quedara la Villa desierta y fuera saqueada por los piratas y los que no eran piratas.

El Gobernador dispuso lo que ya habían hecho los cayeros, es decir que "volviera cada mochuelo a su olvido" con lo que volvió a poblarse la Villa.

Item más, volvieron los ganados a sus potreros, las gallinas a los gallineros, el gato a la casa, el perro a la puerta de la calle y las mujeres a la cocina.

Había entonces unas quinientas almas en Remedios y unas ochenta casas y era Alcalde Don Pedro Martín, que contaba por aquel tiempo sus cincuenta años cabales.

Y... no sé más.

Edmundo RIVERA.

Datos históricos de la obra "Efemérides de Remedios" Fortún. 1930.

M.E.C.D. 2016

Crónica Católica

TODOS LOS ACTOS DEL PROGRAMA PARA CELEBRACION DEL 58 ANIVERSARIO DE LA FUNDACION DE LA CONGREG. DE LA ANUNCIATA SE HAN CELEBRADO BRILLANTEMENTE

La Congregación Mariana de la Anunciata, se fundó el 10 de enero de 1875 en la Iglesia pública del Colegio de Belén, sito en aquel entonces, en Compostela y Luz.

Fué su fundador el R. P. Piñán, S. J. con objeto de acoger en su seno a los congregantes que abandonaban el Colegio de Belén al terminar sus estudios.

Después se amplió a los católicos solteros. Y, por último, a los casados y viudos, pues había que seguir alentando a los jóvenes al pasar a constituir una familia y a regir los destinos sociales de la comunidad nacional.

De aquí, que conste en la actualidad, con dos Secciones: una de Caballeros, bajo el Patronato de San Ignacio de Loyola y la otra de Jóvenes, teniendo por celestial Patrono a San Luis Gonzaga.

Tienen sus respectivas Directivas, y ambas unidas con la Congregación Mariana Obrera, constituyen «La Federación Mariana de La Anunciata».

Desde 1899 sostiene Escuelas de Catecismo. Y desde 1911 Academia Obrera.

La mayoría de los que actúan en la vida católico-social de Cuba proceden de sus filas.

Aunque no hubiera hecho más que conservar en la piedad cristiana, a centenares de familias, a través de sus 58 años de existencia, bien merecidos tiene el aplauso y la más alta consideración de toda persona, que en alguna estima tenga al país en que ha nacido o con el cual convive por largos años.

La Congregación de la Anunciata conmemoró de modo esplendoroso el Quincuagésimo octavo año de su fundación, el domingo 8 del actual.

Se cumplió de modo brillantísimo el siguiente programa:

REUNION GENERAL

A las siete y media a. m. se reunieron los congregantes en la casa social en Estrella 152, bajo la Presidencia del Padre Rivas y del Presidente general de la Federación, Ilustrísimo señor doctor Ramón G Echevarría, Caballero de San Gregorio el Magno.

El Padre Rivas, S. J. recuerda la gloriosa fecha de fundación y hace un resumen del brillante historial de la Congregación y anima a los actuales congregantes a aportar para el porvenir mayores glorias para la Congregación. Y con tan plausible fin desde el presente mes, las Juntas Directivas de Caballeros y Jóvenes, celebrarán sus juntas en días diferentes.

Siendo este mes la de Caballeros el 26 y la de los Jóvenes el 27. Ambas a las ocho de la noche.

Pide encarecidamente la colaboración para sostener la revista de la Congregación en el alto puesto que hoy ocupa.

«Ahora, debo decirles, que hoy es doblemente gloriosa la Congregación Mariana de La Anunciata, la cual se siente feliz y sumamente regocijada por tener invitados de honor, que aunque son sus hijos, bien merecen esta distinción por haberle sido fieles, 2 desde la fundación, que son el Padre Carlos Caballero Hernández, de la Congregación de los Padres Paules, de Matanzas, y el señor Ramón Gutiérrez Echevarría.

Otros nueve, por haber cumplido 50 años de congregantes.

Son estos veteranos: doctor Guillermo Ocha Pantiga, Julio Mayor Julién, Mariano Juncadella Moya, Eloy Novoa Lanza, Manuel Mediavilla Michelena, Ambrosio L. Pereira. José Gutiérrez Cueto, doctor Jorge L'Roy Cassás y Cristóbal Colón y Bouquier.

Para estos veteranos de la Congregación nuestros votos por su felicidad temporal y eterna. En nombre de la Congregación se le impondrá esta noche una medalla de oro, como signo de su constancia en el servicio mariano y como premio a su amor a la Congregación».

CONMEMORACION RELIGIOSA

El reloj de la Iglesia de Reina, da pausada y solemnemente las ocho de la mañana, automáticamente la reunión finaliza, dirigiéndose a la iglesia, donde les aguardaba una inmensa multitud, que se agrupa en las naves laterales, pues la central la ocupan los congregantes.

La Misa la celebra el Padre Plácido Delgado, S. J., asistido de los congregantes Carmelo Gómez y Pedro Pablo Gastón.

El subdirector de La Anunciata Padre Felipe Rey de Castro, S. J., da lectura al Evangelio de la Misa y después pronuncia una hermosísima plática sobre la fiesta de la Familia de Nazaret, que este domingo celebra la Iglesia, presentándola a sus oyentes como modelo de la familia cristiana.

Demuestra cuanto importa a la sociedad el conservar la familia para su bienestar en las más puras reglas de la moral.

Pide al Señor se digne bendecir a los hogares, para que en ellos reine la paz y la abundancia.

Pide al común de los fieles, una oración especialísima para los congregantes, que hoy conmemoran sus 50 años, a los cuales felicita y anima a proseguir hasta alcanzar la perseverancia final.

El director Padre Rivas, distribuye la Sagrada Comunión a los congregantes y a los fieles.

Resultó muy emocionante. Lo amenizaron los celebrados cantantes Mendizábal y Fuentes.

Después de la Misa, se expuso y reservó el Santísimo Sacramento, cantando los Himnos Litúrgicos los congregantes, bajo la dirección del maestro señor José Fuentes, organista de la iglesia.

Resultó muy majestuoso.

DESAYUNO

Son las nueve cuando los congregantes pasan de la Iglesia a los comedores de la casa social, desayunándose en fraternal camadería.

AGUINALDO A 1,350 NIÑOS

A las tres de la tarde los mil trescientos cincuenta niños del Catecismo, se hallan correctamente formados en los patios de la casa, hay un orden admirable.

A su frente los respectivos catequistas y en frente de todos, montañas de ropa, dulces, víveres, leche condensada, javegas de avellanas, cajas de guayaba, docenas de pollos, gallinas, guineas y palomas.

Corderos, chivos y cochinos en gran abundancia y ricamente enjaezados por distinguidas damas y encantadoras señoritas.

Todo lo dirige el Padre Rivas, como general en jefe.

A media distribución hace su repentina aparición el agua, ni un momento de confusión, ordenadamente pasan los niños al local de la escuela y tras de ellos van los regalos transportados por los congregantes asistentes. Sigue el reparto hasta las seis y media p. m. que llevan damas y señoritas de lo más distinguido de la Habana.

Para estos niños no hubo crisis. Jamás recibieron tanto, variado y valioso.

El Padre Rivas nos dijo: «Dé gracias al pueblo de la Habana por la abundancia con que socorrió a nuestros niños del Catecismo».

Fué asombroso este año, superando por mucho a los anteriores.

Fué un acto de los más grandiosos de este día-aniversario de la Anunciata, santificado doblemente: por la Piedad y la «Caridad».

Así se ama al pueblo:

«Pan y hojas de Catecismo».

Las nueve y media de la noche: el salón de actos aparece brillantísimo de esplendor por multitud de luces, flores y sobre todo, por las bellísimas mujeres que lo ocupan.

Forman la presidencia el Ilustrísimo Señor doctor Echevarría, los Padres Rivas, Camarero y Rey, S. J., los congregantes señores Casas, Darde, los doctores Ruperto Arana y Raúl Fernández y el señor Erviti, representante de los Caballeros Católicos de Pinar del Río.

Detrás de esta presidencia, los Veteranos de la Congregación señores Ramón Gutiérrez Echevarría, Mariano Juncadella, Eloy Novoa, Manuel Mediavilla, doctor José L. Roy y Cristóbal Colón.

Los restantes, excusaron su asistencia por motivos de enfermedad, enviando el Padre Carlos un expresivo telegrama desde Matanzas.

Dió comienzo la Velada con la interpretación del Himno Nacional.

El doctor Raúl Fernández, pronunció un brillantísimo discurso alusivo al acto que se conmemoraba, exhortando a los congregantes a mirar al porvenir con inquebrantable fe, ferviente esperanza y ardiente caridad, trabajando por elevar la estructura moral de su edificio al cúmulo de la gloria, siempre unidos inquebrantablemente a la Cátedra de San Pedro y proclamando la condición de católicos y de congregantes marianos, que son timbres de honor y gloria.

El doctor Raúl Fernández, recibe una gran ovación.

El tenor señor Mendizábal, cantó acompañado al piano por el señor Fuentes, el «Ave María» de Schipa, alcanzando un ánimes aplausos.

«Santa María», de Villaespesa, fué recitada con gran sentimiento por el joven congregante señor Francisco Pérez Vich.

El barítono señor Fuentes, cantó la «Romanza» de la ópera de Rigoleto.

Es ovacionado.

En unión de Juan Mendizábal, canta la «Forza del Destino».

Ambos artistas son ovacionados.

El doctor Raúl Fernández, sube a la tribuna y dice, que la Congregación tiene en este día invitados de honor, siendo el primero el Padre Jorge Camarero, S. J., una calurosa ovación interrumpe al orador.

Prosigue su alabanza al Padre Camarero, y nueva delirante ovación, se tributa al antiguo director de La Anunciata.

Sólo puede decir el orador: «El nombre del Padre Camarero, levanta simpatías en la mente y tempestad de afectos en el corazón».

El público se pone en pie y aclama al Padre Camarero.

El Padre Camarero va a imponer las medallas de oro a los Veteranos de La Anunciata, a los que hoy celebran sus Bodas de Oro.

Saluda a los Veteranos, hace votos por su salud y les dice que reciban las medallas como símbolo del oro purísimo de sus virtudes como congregantes de las cuales siempre deben de ser ejemplarísimos para alentar a sus hermanos a alcanzar el preciado galardón de que hoy disfrutan, y especialmente el galardón de la gloria eterna.

Va llamando, uno a uno, a los Veteranos, presentando a los presentes y excusando a los ausentes.

Los presentes reciben la medalla de manos del Padre Camarero, que les abraza, mientras el público aplaude sin cesar.

Terminada esta sublime escena. ocupa la tribuna el doctor Luis de Soto, profesor de nuestra Universidad, el cual por espacio de una hora, pronunció una magnífica conferencia sobre este tema: **«La Virgen como tema iconográfico».**

La estupenda conferencia ni se puede reducir a un corto espacio, ni tratar sin competencia para ello.

Primeramente habló con la unción de un Santo Padre del culto y devoción del pueblo cristiano a la Virgen María, que únicamente le es superior el de su Hijo Jesucristo.

Después ilustrándolo con proyecciones, explica municiosa y técnicamente, las imágenes de María de las Catacumbas. Después las de la época románica, gótica, renacentistas y el actual moderno en sus diversas escuelas francesa, italiana, holandesa, española y alemana.

El mayor número de imágenes proyectadas pertenecía a la iconografía mariana de Francia e Italia.

Al proyectarse la Concepción de Murillo, antes de que el ilustre conferencista dijera una palabra, el público se pone en pie y aplaude con delirante entusiasmo.

La Inmaculada Concepción y su inmortal pintor, debieron sonreir desde el cielo al ver aquel unánime y espontáneo aplauso de aquel numeroso y selecto auditorio.

El conferenciante terminó su grandiosa conferencia-iconográfica mariana con una bellísima invocación a María, la Reina de la Paz y el consuelo y refugio de pecadores y atribulados.

Aquel auditorio tributó prolongada ovación al artista de la palabra y de las Bellas Artes.

El DIARIO DE LA MARINA se complace en felicitar a La Anunciata y a sus Veteranos, en aniversario tan glorioso para ellos.

VARIOS CULTOS QUE SE ANUNCIAN PARA MAÑANA EN DIVERSAS IGLESIAS

EL JUBILEO CIRCULAR

En la iglesia del Espíritu Santo, el Jubileo Circular,

La misa del Sacramento a las 8 de la mañana.

La reserva, a las cinco p. m.

El jueves 19, conjuntamente con los cultos del Circular, se celebrarán los del tercer Jueves Eucarístico.

El párroco hace saber a los fieles que ha adquirido número suficiente de sillas para comodidad de los mismos.

EN LA IGLESIA DEL CRISTO

Los ejercicios de los lunes de San Nicolás de Tolentino, en sufragio de las benditas almas del Purgatorio.

EN LA IGLESIA DEL CARMEN

Día de retiro para la Venerable Orden Tercera del Carmen.

Por la mañana, a las siete y media.

Por la tarde, a las cinco y media.

A LA VIRGEN DEL CARMEN

Misas cantadas a la Virgen del Carmen en el Angel, Nuestra Señora de la Caridad, de Monserrate, Jesús María, San Nicolás y Jesús del Monte, según la piadosa costumbre del día 16, a la Virgen del Carmen consagrado.

LOS RR. PP. FRANCISCANOS HOY EN LA HORA CATOLICA C. M. W.

Esta tarde a las dos en punto, trasmitirá la Hora Católica de nuestra C. M. W., el programa confeccionado en su totalidad por los Rvdos PP. Franciscanos.

En la parte musical, presentarán al Orfeón Franciscano, y al P. José Luis Sarrigoitia que cantará el Ave María del P. Arrue.

Harán uso de la palabra los RR. PP. Castor Apraiz, P. Iturriaga, y Pedro Aranguren.

Como número central, el doctor Alejandro Portero pronunciará la conferencia, Influencia social de la Tercera Orden Franciscana y por último el Buzón de Cuestiones y la Información Católica Internacional.

Un programa completo en ideología cristiana, que ha de agradar a todos los radioyentes. Sintonice la Hora Católica de la C. M. W. DIARIO DE LA MARINA, esta tarde a las dos en punto.

Anuncios Clasificados de Ultima Hora

ALQUILERES

A-1 Habana

BEERS BOLETIN

«B»., CALLE de los Millonarios, $500.00.

PISO SIN MUEB., Ved., 2 hab., B. etc., $30.00.

LA CEIBA, Casa Morales, con mueb. $75.00.

FRENTE A LA PISTA, con mueb., 4 Hab., 2 B., $300.00.

LA SIERRA, con mub., 3 hab., B. y gar., $80.00.

AVENIDA PARQUE, número 10, 4 hab., B., y gar., $55.00.

27 ESQUINA 4, Ved., 4 hab., B. y gar. $55.00.

AVE. AMERICA, esq. (A. A.), con mub., 4 hab., $100.00.

ALQUILADA

La casa del Dr. Luis Fernández Marcane, Línea esq. L., con mueb., vajilla, etc., a la Sra. Concepción Heres, vda. de Manuel Valle.

SE VENDE, casita, B. Vista, con 2 hab., piso mosaico, tejas francesas, mampostería, en $2,000.00.

Fíjense en nuestros carteles anaranjados.

BEERS HAVANA
Especialistas en Alquileres. (Est. 1906), 9½ O-Reilly St., Havana.

SE ALQUILAN

LAGUNA 5 BAJOS, próxima a Galiano, sala, tres habitaciones, baño intercalado, comedor y servicios criados, alquiler reducido, llave en San Lázaro 318, de 2 a 6 p. m.

SAN MIGUEL 118 BAJOS, sala, recibidor, tres grandes habitaciones, baño intercalado, comedor, cocina, dos cuartos criados y servicios, alquiler rebajado, llave en San Lázaro 318, de 2 a 6 p. m.

SAN LAZARO 318 ALTOS, sala, recibidor, dos habitaciones, baño intercalado, comedor, cocina y servicios criados, alquiler económico, verlo de 2 a 6 p. m.

SUAREZ No. 137 ALTOS Y BAJOS, modernos, sala, dos habitaciones, baño completo y cocina, alquiler muy barato, verlos de 8 a 12 a. m.

INFORMAN:
Compañía de Seguros "EL IRIS"
Empedrado No. 34. Teléf A-1294
A-1 1566 14 Ene. 17

SE ALQUILA, JESUS Peregrino y Oquendo, acabado de fabricar, esquina para bodega, botica, café. Precio situación. Llave, carnicería, esquina. Informan: Oficios 82. Telf. M-2781.
A-1 1554 14 Ene. 17

SE ALQUILAN, BELASCOAIN número 125, entre Reina y Estrella, precioso, fresco y ventilado segundo piso, 3 habitaciones, baño intercalado, con calentador, cocina de gas. Para más informes: Manzana de Gómez 240. Telf. A-4893.
A-1 1534 14 Ene. 22

VEDADO, 9 NUMERO 21, entre H. e I. Alquilo bonita casa, 4 habitaciones con closets, sala cerrada y demás departamentos; garage, si desea. Informes, al doblar, esquina, I. número 5, entre 9 y 11.
A-1 1553 14 Ene. 16

ALQUILO, MONSERRATE 139, frente a Estación de Policía, piso principal, moderno, sala, 3 habitaciones, baño intercalado, comedor al fondo, cocina y calentador gas. Informes: Manzana de Gómez 240. Telf. A-4893.
A-1 1539 14 Ene. 22

ESPLENDIDA CASA, Monte 23 esquina Cienfuegos, 10 cuartos, comedor, salón. Doble servicio sanitario. Alquiler sesenta pesos. Informan: «La Mercantil». Monte 23.
A-1 1588 14 Ene. 17

A-2 Vedado y Príncipe

CALLE 19, NUMERO 511, entre 14 y 16, en el Vedado. Se alquila amplia casa compuesta de sala, saleta, seis habitaciones, baño completo, patio y jardín, porpia para familia numerosa. La llave, en la misma. Precio: $34.00.
A-2 1531 14 Ene. 20

ALQUILO, VEDADO, Calzada esquina a 14, bajos, con portal, sala, comedor, 4 habitaciones, baño servicios criados. Llaves, en los altos. Informes: Manzana de Gómez 240. Telf. A-4893.
A-2 1537 14 Ene. 22

ALQUILO, EN EL VEDADO, calle 14 entre Línea y Calzada, chalet moderno, con sala, comedor, cocina, cuarto de criados y garage, en los bajos; y terraza, cuatro habitaciones y baño, en los altos. Informan: Manzana de Gómez 240. Telf. A-4893.
A-2 1535 14 Ene. 22

ALQUILO, TERCERA esquina a 8, Vedado, chalet moderno, portal, sala, hall, comedor, cocina cuarto con servicios de criados y gran terreno para jardín, en los bajos; y cuatro habitaciones, dos baños y terraza, en altos. Informan: Manzana de Gómez 240 Telf. A-4893.
A-2 1532 14 Ene. 22

VEDADO: C. ESQUINA 27, altos, brisa, cuatro habitaciones, baño completo, cuarto y servicios de criados, gran terraza. Informan, al lado. C. núm. 266.
A-2 1495 14 Ene. 17

CALLE H Núm. 122 entre 13 y 15, sala, recibidor, cuatro habitaciones, baño intercalado, comedor, cocina y servicios criados, alquiler reducido, la llave en los bajos. Informan: Compañía «EL IRIS». Empedrado 34. A-1294.
A-2 1565 14 Ene. 17

A-3 Cerro y Palatino

Esquina a Patria. Alquilo ventilado chalet, propio numerosa familia, sociedad, etc., dos baños, garage, patio. Llaves: Botica esquina. Informan: F-6435, I-5828.
A-3 1521 14 Ene. 22

ALQUILERES

A-4 Marianao y sus Repartos

LA SIERRA, PRIMERA entre 6 y 8. Alquilo hermosa casa, de dos plantas independientes, con sala, hall, cuatro cuartos dos baños, comedor, garage, cuarto criados y de chofer. F-1704.
A-4 1509 14 Ene. 22

AMPLIACION ALMENDARES 7a. Avenida entre 11 y 12, dos casas. Sala, comedor, 4 cuartos, baño intercalado, garage, 2 cuartos y servicio criados. Informan: M-8767.
A-4 1571 14 Ene. 17

A-5 J. del Monte y La Víbora

SE ALQUILAN, JOSEFINA y Tercera, Víbora, chalets, portal, sala, 4 habitaciones, baño intercalado, comedor, cocina, patio y traspatio, $15.00 Llaves, casa esquina. Informan: Telf. M-2781.
A-5 1556 14 Ene. 17

PARA CLINICA O NUMEROSA familia, San Leonardo esquina Primera, jardín, portal, sala, recibidor, comedor grandisísimos, 8 habitaciones, baños intercalados, garage, sótano. Muchas comodidades. Telf. F-3524.
A-5 1506 14 Ene. 17

ALQUILO: BEATRIZ entre Calzada Víbora y 1a. Portal, sala, saleta, 3 cuartos, galería, baño completo, garage, servicio criado, media cuadra Havana Central. $15. I-7189.
A-5 1573 14 Ene. 16

VIBORA, SAN LAZARO 11, entre Dolores y Tejar. Casa Moderna con jardín, garage y traspatio. Para corta familia. Llave en el 9. Informan: I-6809.
A-5 1575 14 Ene. 16

A-6 Luyanó

SE ALQUILAN, EN CONCHA y Guasabacoa, bajos modernos, con portal, sala, dos habitaciones, cocina y baño, desde $10.00. Manzana de Gómez 240. Telf. A-4893.
A-6 1536 14 Ene. 22

LUYANO 129, ALTOS

Con 6 cuartos, todo moderno, dos terrazas. Precio: $32.00. La llave, en los bajos conserje del Colegio. Informan: A-2686 y F-1966.
A-6 1498 14 Ene. 20

REPARTO LA ROSALIA. Calle 2a. No, 58-A. Alquilo hermosa casita, propia para corta familia, precio de situación. Informan en la misma. Dueño: Habana 91 2o. piso. Salgueiro
A-6 1587 14 Ene. 16

A-7 Sto. Suárez y Mendoza

SE ALQUILA, CASA moderna, tamaño regular, con traspatio sementado y árboles frutales; tiene también gran solar al lado, con verja y puerta de hierro, Libertad 7, entre Mayía Rodríguez y Sola, Santos Suárez. Telf. A-7994.
A-7 1516 14 Ene. 16

W. Arrendamientos

FINCA RUSTICA. Arriendo dos chicas, pueblo Calvario, casa arboleda, pozo buenas tierras frente carretera. Guaguas Mantilla, Modelo. Menéndez. I-6358.
W 1585 14 Ene. 16

B-1 Casas-Apartamentos

NUEVA EXTRAORDINARIA
REBAJA DE PRECIOS EN EL
Edificio "Govea"
CALLES 13 y 18
Vedado
TELEFONO F-5678

Apartamentos con sala, cuarto, comedor, baño privado y cocina desde Seis pesos.

Apartamentos de dos habitaciones, baño privado, cocina, luz y gas a Trece pesos.

Apartamentos amueblados a precios extra-reducidos.

ELEVADOR TODA LA NOCHE

Los nuevos inquilnos de enero no empiezan a pagar hasta el primero de febrero.
B-1

8 y 19
VEDADO
LUJO, CONFORT y ECONOMIA
1-a-4 cuartos, luz, telefono, frigidaire radio, garage, criados, piscina, restaurant
F-6635

B-2 Naves y Locales

CUBA ESQUINA MURALLA, espléndido local, para almacén o establecimiento, con más 1,000 metros superficie, junto con el primer piso de la casa, que consta de 9 espaciosas habitaciones, piso marmol y servicios. Precio, arreglado situación. Informan: Manzana de Gómez 240. Telf. A-4892
B-2 1533 14 Ene. 22

ALQUILERES

B-2 Naves y Locales

ALQUILO, EN LUZ y Oficios, local de esquina, propio para establecimiento, con varias divisiones y servicios Informes: Manzana de Gómez 240 Telf. A-4893.
B-2 1538 14 Ene. 22

SE ALQUILA, NEPTUNO 170, entre Escobar y Gervasio, local de 600 metros, magníficas vidrieras exhibición. Para mueblería, industria, etc. Precio situación. Llaves, altos. Informan: M-2781.
B-2 1557 14 Ene. 17

PARA UN BUEN ESTABLECIMIENTO

Se alquila magnífico local, moderno, situado en O-Reilly No. 51 entre Aguacate y Compostela. Informes por los teléfonos: M-7911 e I-2692.
B-2 1378 13 En e. 17

B-3 Departamentos

ALQUILO: HABANA 121, altos esquina Muralla. Departamento en azotea que está independiente, servicios, agua caliente, teléfono, hay muebles si desean. Informan: M-1185.
B-3 1583 14 Ene. 17

LOMA DEL ANGEL
CUARTELES 19
Departamentos de dos y tres habitaciones.
Grandes comodidades.
Precios de situación.
B-3 1490 13 Ene. 18

B-4 Habitaciones

HABITACIONES: Se alquilan. Manrique 131. $8.00, $9.00. Luz toda la noche. Abundante agua. Precio de situación.
B-4 1567 14 Ene. 17

B-5 Casas de Huéspedes

"CANADA"
Casa para familias. Villegas No. 3, esq. Tejadillo. Grandes reformas, servicio esmerado, elevador toda la noche, agua caliente, sereno, teléfonos. Rigurosa moralidad.
B-5 1568 14 Ene. 16

SE SOLICITAN

S-12 Solicitudes-Varias

JEUNE FILLE changerai lecons d-anglais ou espagnol pour lecons de francais avec juene fille ou dame francaise. Telf FO-1557.
S-12 1455 13 Ene. 17

SE OFRECEN

O-1 Criadas y Criados

DESEA COLOCARSE una muchacha rusa, para los quehaceres de la casa, sabe lavar, planchar y coser; tiene muy buenas referencias. Teléfono U-1195.
O-1 1574 15 Ene. 17

SE DESEA COLOCAR una muchacha española, para criada de mano, entiende algo de cocina, no se coloca menos de $10.00, está práctica en su obligación. Informan: U-1117.
O-1 1502 14 Ene. 17

DESEA COLOCARSE una muchacha española, para cuartos o comedor, sabe trabajar; buenas referencias. Telf. F-2084.
O-1 1493 14 Ene. 16

ESPAÑOLA DE MEDIANA edad, se ofrece para criada de mano, manejadora o para cuartos, acostumbrada a servir, sabe zurcir, repasar, etc.; buenas referencias, pocas pretensiones. Telf. M-4447.
O-1 1527 14 Ene. 17

DESEA COLOCARSE una joven española, para criada de mano, criada de cuartos o manejadora. Telf. F-4366.
O-1 1517 14 Ene. 17

SE OFRECE UNA joven española, para criada de manos o manejadora, o cocinar y limpiar a corta familia, sabe coser algo; tiene buenas referencias. Informan: M-4492.
O-1 1570 14 Ene. 17

O-2. Cocineras y Cocineros

SE ALQUILA, OQUENDO y Jesús Peregrino, local para puesto de frutas, lechería, etc. buena barriada. Llaves, Carnicería, esquina. Informan: Oficios 82. Telf. M-2781.
O-2 5558 14 Ene. 17

SEÑORA ESPAÑOLA, desea colocarse en casa de familia, para cocinar y limpiar. Informan: U-6792. Pregunten por Paulina.
O-2 1497 14 Ene. 16

DESEA COLOCARSE joven española, cocinar y limpiar; en la misma, española mediana edad, cocinar y limpiar o manejar sabe cumplir con su obligación; tiene recomendaciones. Telf. M-1898.
O-2 1520 14 Ene. 16

O-12 Ofertas-Varias

FAMILIA DECENTE, superviviente catástrofe Santa Cruz del Sur, se haría cargo, cuidando finca cerca esta Capital o edificio en ella, pudiendo suplir gastos, contribución o de conservación. Informes: Manrique 5, altos.
1513 14 Ene. 18

SE COMPRAN

C-1 Casas

COMPRO CASA

Se desea comprar una casa en buen punto comercial, en La Habana o en Vedado, que no pase de $8,000.00. Se hace el pago, mitad en efectivo y mitad en acciones de la Compañía Cubana de Electricidad, 6 por ciento. Trato sólo con los dueños. Escriba a Productos Farmacéuticos, DIARIO DE LA MARINA.
U-H. C-1 1063 10 Ene. 17

COMPRO UN CHALET o casa de 2 plantas en el Vedado. $25.000 o $30.000. Calle 27, 378 entre 2 y 4. Telf. F-6470.
C-1 1584 15 Ene. 16

SE VENDEN

V-1 Casas

SE VENDE, CASA sin terminar, 500 metros, bien construida, placa monolítica, 1,000 metros terreno, situada Alcalde O-Farrill, entre Estrada Palma y Luis Estevez. Se cambiaría por finca rústica, solares, valores, etc. Magnífica oportunidad para quien desee regio palacete. Informan: Oficios 82. Telf. M-2781.
V-1 1559 14 Ene. 17

CONCORDIA, CERCA Escobar, dos plantas, 230 metros. Sala, saleta, cinco cuartos, etc., $7,500. San Francisco, esquina, una planta, sala, saleta, cuatro cuartos, etc. $3,500, Campanería, Aguiar 68. M-7785.
V-1 1577 14 Ene. 16

GANGAS, JUAN BRUNO ZAYAS, cerca Milagros, casa moderna, portal, sala, tres cuartos, baño, comedor, garage, $3,000. Santa Emilia, moderna, sala, cuatro cuartos, comedor, $3,600. Campanería, Aguiar 68. M-7785.
V-1 1576 14 Ene. 16

VENDO CASA EN LA Habana, casi esquina a Galiano 6½ por 20 en $6,500. Antigua. Reina 30. F-6470. Calle 27 entre 2 y 4 No. 378.
V-1 1582 14 Ene. 16

V-2 Solares

SE VENDEN 12,000 METROS terreno, Country Club Park, Avenida Oeste Río, mucho arbolado, casa cómoda, ideal finquita recreo. Precio verdadera oportunidad. Informan: Oficios 82. Telf. M-2781.
V-2 1555 14 Ene. 17

V-4 Establecimientos

VENDO GRAN DULCERIA y panadería, lugar céntrico, casa acreditada, poco alquiler, contrato largo, buena venta efectivo. Facilidad pago. Acepto casa. Campanería. Aguiar 68. M-7785.
V-4 1578 14 Ene. 16

V-7 Automóviles y Accesorios

SE VENDE BARATO, un camión de y media toneladas, con chapa pagada. Puede verse, de 8 a. m. a 5 p. m., en Oficios 116, entre Merced y Paula. Telf. M-2412.
V-7 1543 14 Ene. 22

V-8 Instrumentos de Música

VENDO PIANO completamente nuevo por lo que den. Monte 18, casa de música, entre Aguila y Angeles.
V-8 1589 14 Ene. 16

V-9 Utiles de Oficinas

Muebles de Oficinas
Compras. Ventas. Cambios. Archivos, cajas seguridad, armarios, máquinas escribir, sumar, calcular tarjeteros, Kardex adresógrafos, mimiógrafos, bufetes, sillas, libreros, ventiladores. Cuanto necesite una oficina. Compostela 53. A-7744.
V-9 Z 14 Ene. 16

PARA LAS DAMAS

PD-2 Masajistas

EXPERTO MASAJISTA

Reduce peso por medio de masajes, mejorando salud a pacientes. Elimina dolores de cabeza, por medios científicos. No satisfacen sus servicios; No admito cobros. Telf. A-4517.
PD-2 1480 13 Ene. 17

DINERO E HIPOTECAS

PARA HIPOTECA necesito $3,000 al 1% garantía fincas rústicas, cerca carretera, $4,500, Vedado. 8% garantía casa moderna. $2,000 calle Animas 9%. Campanería. Aguiar 68. M-7785.
ZST 1579 14 Ene. 16

ENSEÑANZAS

E-5 Profesores

SEÑORITA CON DOS TITULOS Universitarios, se ofrece para dar clases de Primera y Segunda Enseñanza, a domicilio. Telf. M-9005.
E-5 1564 14 Ene. 17

INSTITUTRIZ FRANCESA, hablando inglés, español, referencias cubanas y americanas, desea situación Vedado, Repartos o el campo. Aceptaría viajar, pasaporte listo, Mademoiselle, Hotel «Trotcha», Calzada y 2, cuarto 3. Telf. F-1076.
E-5 1550 14 Ene. 16

ENGLISH. INVIDUAL and class instruction in all branches of English. Business letters translated and typed. Miss Benet. M-2803.
E-5 1580 14 Ene. 20

DE INTERES GENERAL

PRUEBE
BOCADITO EXQUISITO
LENGUA JAMON
(SMOKED TONGUE)
SANDWICHS-BOCADITOS ENTREMES
30 cts. libra
LENGUA ENTERA DESDE UNA LIBRA
Pídala en su tienda de víveres.

PROFESIONALES

POLICLINICA INTERNACIONAL

Director: David Cabarrocas, San Miguel 130, entre Lealtad y Escobar. U-2737. Cuando vaya al Hospital, Casa de Socorro o Sociedades, fíjese en la Policlínica Internacional. Da gratis, Consultas, Reconocimientos, Rayos X., Rayos Ultravioletas, Luz Alpina Medicinas, Inyecciones Intravenosas, Análisis, Curas. etc. Consultas, de 11 a 8.
Prof. 183 2 Feb. 1

DR. E. PERDOMO

Estrechez de la orina, Hidrocelle, Sífilis, Impotencia. Calle C. número 4, altos, de 1 a 4. Vedado. Telf. F-4822.
Prof. 43532 30 Ene. 29

DR. FRANCISCO J. DE VELASCO

Corazón, Pulmones Estómago, Intestinos.

DR. RUBEN DE VELASCO

Corazón, Pulmones, Enfermedades de los niños. Consultas de 12 a 2 y de 1 a 3, días laborables. Horas especiales, previo aviso, Salud 34. Telf. A-5418.
Prof. 42985 24 Ene. 23

DR. HORACIO FERRER

Oculista. Consultas de 2 a 6 de la tarde, $5.00. Consultas a horas fijas, durante todo el día, $10.00. Línea y L., Vedado. Telf. F-4831.
Prof. 42795 21 Ene. 20

DR ABELADOR LABRADOR

Consultas gratis, 2 a 12 a. m. Pagas, 3 a 5 p. m. Enfermedades señoras, flujos crónicos, metritis, bronquitis corazón, riñones, diabetis, reumatismo crónico, enflaquecimiento. Inyecciones Neo-Salvasán, Angeles 3, entre Reina y Estrella. Telf. A-0801.
Prof. 43135 26 Ene. 25

P-2 Comadronas

ESTRELLA VIÑALS, Comadrona Hijas de España; Centro Benéfico y particular, últimos procedimientos; consultas gratis. Precios módicos. San Rafael 152 letra N, altos, esq. Oquendo. Telf. U-2826.
Comadrona 43160 26 Ene. 25

ALQUILERES

A-1 Habana

SE ALQUILA EL PRIMER piso de la casa Concordia 135, entre Belascoaín y Gervasio, de construcción moderna, compuesto de sala, saleta, cuatro cuartos, comedor, cocina, baño intercalado y servicios de criados. Todo muy espacioso y muy limpio. Precio: $38.00. Llave, en la misma. Informes: Monte 320. Telf. A-9895.
A-1 1530 14 Ene. 20

SAN LAZARO 29, (bajos), tres entradas, sala, saleta, cuatro cuartos, baño, comedor, pantry, cocina, cuarto y servicios criados, dos patios. Informan, en los altos.
A-1 1563 14 Ene. 18

BERNAL 28, CASI esquina Aguila. Se alquilan estos modernos altos, sala, saleta, 2 cuartos, agua abundante. Llaves, bajos, de 9 a 5. Informan: A-5418.
A-1 1540 14 Ene. 24

NEPTUNO Y MANRIQUE. Tome este piso, es muy bueno, nuevo y muy barato, sala, cinco habitaciones, recibidor, comedor, baño moderno y servicios de criados. Telf. F-5120.
A-1 1523 14 Ene. 17

$18.00, $23.00, $13.00. Alquilo altos, Belascoaín y Llinás, sala 2 y 4 cuartos, respectivamente, baño intercalado, comedor, cocina, servicios criados. Por el fondo, Lindero 1, bajos, sala, dos cuartos cocina, patio, servicios. Llaves: Trinidad y Hermano. Informes: Sr. Manteca, Cuba 76. A-3903.
A-1 1450 13 Ene. 16

SE ALQUILA, CASA CHICA, moderna, $18.00, Concordia esquina a Gervasio. Informan, en la bodega.
A-1 1298 12 Ene. 16

ALQUILO, MODERNO y bonito segundo piso, de Barcelona 2, muy próximo al Capitolio, Parques, Teatros y principales establecimientos de la Ciudad. Precio módico. Informes: Neptuno 113. Telf. M-1774.
A-1 1463 13 Ene. 23

SALUD 160, LETRA F. Se alquilan casas muy baratas, sala, dos cuartos, baño intercalado, comedor, cocina, con dos patios, plantas bajas y altas. Informa, el encargado, en la misma.
A-1 1462 13 Feb. 12

VIRTUDES 150, BAJOS, casi esquina Marqués González, sala, comedor, tres grandes habitaciones. Llaves, al lado, tren de lavado. Precio: $23.00. Informan; F-2313.
A-1 1470 13 Ene. 16

MODERNO SEGUNDO PISO Animas 115, entre Perseverancia y Campanario, recibidor, sala, tres cuartos, baño intercalado, saleta, cocina, servicios. Llave, bajos. Informan: C. número 8, Vedado. Telf. F-6405.
A-1 1409 13 Ene. 18

A $25.00, ALQUILO ventilados primer y segundo pisos, Cerrada del Paseo número 1 y 1-A., entre Zanja y Salud, con sala, saleta, comedor, 4 cuartos y baño completo. Llave, en los bajos. Informes: Telf. I-5490.
A-1 1425 13 Ene. 16

El MEJOR Vendedor: el Anuncio en el Diario de la Marina
FUNDADO EN 1832

FOLLETIN 47

Concordia MERREL

EL CRISOL DEL MATRIMONIO

(ORDEAL BY MARRIAGE)

Versión española de J. GOL.

1o de Junio de 1932.
NUMERO EXTRAORDINARIO

LA NOVELA ROSA
(De venta en «La Moderna Poesía» Obispo 135, Teléfono A-1171)

—Sí—repitió Jane. Y esperó todavía.

—¡Qué imbécil y despreciable debo de haberte parecido! — murmuró quedamente.

Jane le alargó su pequeña mano; él la tomó moderadamente, pero la retuvo muy apretada.

—No eras tú mismo —le dijo ella. Eras tú..., aunque cambiado.

Las palabras de Jane fueron pronunciadas inútilmtente, pues Duan continuó:

—...Porque ¡lo imbécil y despreciable que me parecías....!

—Y yo me alegro de haberte parecido así; yo quería parecerte así.

Y su voz, casi un murmullo, llegó esta vez, en el silencio, hasta Duan.

—Yo— continuó, — bien hubiera querido ayudarte... contra Voyle.. pero tenías que hacerlo tú solo. . . ¡Tenías que hacerlo, Duan!... ¿Ves como tenías que hacerlo?

—Sí; lo veo. Me daña muchísimo ...mas reconozco que tenía que hacerlo.

Y permaneció todavía en pie durante largo rato, mirándola en silencio.

—Lo he estado pensando detenidamente, Jane, y creo.. que he conseguido explicarme las cosas con claridad..—dijo al fin.

Ella no pudo articular palabra. Sólo se sentó más adelante, desprendió vivamente sus manos de las de él y deslizó sus brazos alrededor de la cintura de Duan. El la sostuvo junto a sí apretando sus hombros con las manos y, por unos momentos, sólo pudo murmurar:

—¡Jane...Jane...!

Y se estrechaban locamente, como dos niños que se hubieran perdido y que al fin habían vuelto a encontrarse; se estrechaban al influjo de un nuevo vínculo más fuerte que una pasión; al influjo de nuevo amor más profundo que el que hasta entonces habían conocido. Hubo un momento de sobre- comprensión, cuando todo lo que hasta aquel instante había parecido oscuro por ambas partes se hizo claro, y sintieron que era algo mucho más grande, mucho más maravilloso de lo que nunca habían soñado y por lo cual sólo pudieron guardar silencio. Las palabras, si lo hubiesen probado, no habrían podido expresarlo. Ellos, pues, se comprendieron mutuamente, y, en adelante, a pesar de lo que pudiera sucederles y a pesar de las pendencias que pudieran tener, se conocían como hasta aquel momento no se habían conocido; porque la enseñanza que habían recibido con aquellos acontecimientos era tan profunda y había de ser tan duradera, que quedaba completamente fuera del alcance de toda palabra humana.

Jane se separó ahora y le miró con los ojos anegados en lágrimas. El cayó a sus pies de rodillas y recostó la cabeza sobre su pecho. Jane tocó su cabello con los labios, y al levantarle la cabeza, vió el rostro de Duan todo acardenalado.

—¡Qué es eso, querido! ¡Si tienes la mejilla completamente amoratada! —preguntó alarmada.

—He tenido un pequeño roce con Voyle —contestó. —Estaba esperándome cuando volvía a casa esta noche. No es nada... No es nada comparado con lo que él ha recibido de mí....

Duan continuó dándole detalles del encuentro.

—¡Nada! —terminó. — ¡Que he arreglado mis cuentas con él y conmigo mismo!

Jane le contestó levantando su cabeza de nuevo y besándole suavemente la mejilla magullada. Los brazos de Duan rodearon su talle y lo ciñeron con pasión.

—¡Qué dulce es tenerte otra vez! —murmuró.

—¡Y a tí!— replicó Jane.

* * *

Dicho esto, está dicho todo. Lo dems no serían más que simples detalles. Durante una semana no se habló más de la cuestión. Tenían una necesidad imperiosa de «recobrarse», y ello les condujo al más completo grado de calma.

Durante aquellos días se ultimaron los detalles de la fusión de T. M. D. con Harford y las escrituras fueron firmadas. Theodor Penn se negó obstinadamente a tener parte en el negocio a pesar de los ofrecimientos de Duan, el cual trataba de persuadirle.

—Harford ha sido siempre Harford— replicaba Penn a Duan; — y tú debes atender los derechos... de tus nietos.

—¡Bueno! Si no quieres..., no quieras. Pero, ¿y si esos nietos de que tú hablas se levantan y echan en cara a su abuelo el no haber dado a su mejor amigo la justa parte que le correspondía?...

Duan se interrumpió y los dos soltaron una carcajada. Por fin cerraron un convenio que satisfizo completamente a Penn, pero que a Duan le pareció que obligaba muy poco a Harford.

—Dadme un lugar en vuestra amistad, en vuestra mesa... y en vuestras plegarias —dijo Penn. — Después de eso, sólo pediré una cosa...

—¡Pero hombre! Tú siempres has ocupado el primer lugar entre nosotros —replicó Duan con vivo sentimiento. —¡A ver cuál es esa cosa!

—Que me permitas creer en tu esposa como hasta ahora he creído en ella —contestó Penn serenamente.

Duan le miró por un momento, luego dirigió la mirada a otro lado, cambió de sitio unos papeles de su mesa y finalmente dijo:

—Theo: cuando por primera vez te hablé de ella..., te dije algunas cosas que ahora daría mi cabeza por no haberlas dicho nunca.. Comprendes, ¿verdad?

—Perfectamente.

—¡Tanto ha influído en mí, gracias a Dios!

Y después de un breve silencio, continuó:

—Oyeme; sólo una cosa, Theo. Tú no te sientes herido, ¿verdad?

Penn dejó incontestada la pregunta por un momento. Después sonrió:

—¡Muchacho!, si yo tuviera treinta años menos y no hubiese existido nunca cierta mujer que existió una vez, yo habría ya ofrecido mi cabeza para la colección de Jane; pero....

Duan le interrumpió con una ligera sonrisa, la cual distaba mucho, por cierto, de ser burlona.

—¡Entendidos!— exclamó Duan.

Y la cuestión quedó así resuelta.

* * *

Al fin de aquella semana, Duan rompió por primera vez la gravedad que desde la última fiesta de Jane habían guardado los dos. Incluso sus besos habían sido solemnes, durante aquellos días; no habían dejado de ser cordiales, pero no obstante, habían sido solemnes.

Después de comer dijo:

—Los asuntos de Harford están espléndidamente arreglados, Jane; por lo tanto, tengo en proyecto una celebración, ahora.

Sus miradas se encontraron significativamente brillantes; y la voz de Duan resonaba otra vez con aquel tono alegre de otros tiempos.

—Tú dirás... —contestó Jane.

—¿Qué te parece... un par de semanas en Maraig? Theo dice que podemos disponer de la casa.

—¡Oh! —exclamó Jane. —¡Encantador!

—¿Te parece mejor... que tu celebración? —preguntó Duan maliciosamente.

Pero los ojos de Jane no aparecían tan brillantes esta vez.

—¿Verdad que no podía ser peor? —preguntó a su vez.

Ambos sonrieron ligeramente Aquellas leves sonrisas eran elocuentes y prometedoras. Duan se levantó de pronto, le echó el lazo con su servilleta y la besó, muy apasionado, como en otros tiempos.

Aquella noche hacía exactamente una semana que mediara entre ellos aquella explicación tan completa, como falta de detalles. Como seres perfectamente humanos que eran Jane y Duan, no podían, pues, pasar por alto aquellos detalles que habían quedado por aclarar.

Jane le cogió por los hombros y apretó su cara contra la de Duan, de tal modo, que éste no podía verla claramente.

—Duan— le murmuró rápida al oído:—Laura me dijo el último día que la ví, que a tí te gustaban los besos tiznados de colorete...

Duan probó de separarse un poco de ella para mirarla, pero ella continuó sujetándole fuertemente.

—¡Me dijo que telo preguntara! —acabó Jane.

—¿Y qué...? —preguntó Duan.

—¿Te importaría que te lo preguntara?

Duan calló un momento y luego dijo:

—Si a Laura no le importó decírtelo, yo no veo por qué tiene que importarme a mí.

—Eso contesta a mi pregunta, ¿verdad?

—Sí..., sí; me parece —dijo despacio. —Puede que no la conteste del todo.

Jane le soltó un poco; Duan se separó ligeramente, pero permane-

M.E.C.D. 2016

ALQUILERES

A-1 Habana

CASAS DE BALCELLS

DEPARTAMENTO DE ADMINITRACION DE BIENES

ACOSTA 76, $35.00. Se alquilan los altos de esta bonita casa, que tiene sala, saleta, cuatro cuartos, comedor al fondo y cuarto para criados.

AGUILA 34. SE ALQUILA esta hermosa planta baja, que tiene sala, recibidor, cuatro cuartos, etc., en $28.00.

ALAMBIQUE 63. Se alquila la planta baja, con sala, saleta, tres cuartos y servicios, en $20.00.

AMISTAD 6. Se alquilan altos y bajos, con sala, saleta, comedor al fondo y baño intercalado, en $32.00 y $35.00.

CARDENAS NUMERO 1, bajos, sala, comedor, tres habitaciones y baño, cuarto y servicios para criados, $30.00.

ARAMBURU 23-F., bajos, con sala, saleta, comedor, tres cuartos y baño intercalado, en $23.00.

COMPOSTELA 20, amplios bajos, con sala, comedor y tres cuartos. Se alquilan, en $25.00.

LAWTON 80, ENTRE San Mariano y Vista Alegre, casa con sala, recibidor, comedor, hall, baño intercalado, 4 cuartos y uno en la azotea.

CRISTINA 28 y 30, inmediatas a Castillo. Se alquilan estas casas, con comedor, tres cuartos y servicios, en $23.00.

CORRALES 68. Inmediata a Aguila. Se alquila esta casita, con sala, comedor, 2 cuartos y uno en la azotea, en $16.00.

CUBA 21-A., primer piso alto, bien decorado, con todo confort. Se alquila, en $50.00.

DIEZ 57, ENTRE Avenida de Acosta y Lagueruela, Lawton, con sala, comedor, tres cuartos y servicios sanitarios, $12.00.

ENAMORADOS y San Benigno, a una cuadra de Santos Suárez, modernas casitas, a precios de situación. Informa, el encargado.

ESCOBAR 39. Se alquila el primer piso alto, con sala, saleta, comedor, dos cuartos, cuarto de baño y cocina, en $28.00.

INFANTA 26-A. Se alquila esta casa, situada entre Santa Rosa y Cádiz, sala, comedor y tres cuartos, en $25.00.

J. DELGADO Y LIBERTAD. Se alquilan dos casitas, con sala, comedor, dos cuartos, baño intercalado y jardín, en $18.00.

OBRAPIA 95. Se alquilan ambas plantas, con sala, comedor, 6 cuartos y uno en la azotea, en $45.00.

PROGRESO 17. Planta baja, con 350 metros. Se alquila para almacén, industria, etc.

RASTRO 14, 18 y 20, inmediatas a Monte. Se alquilan estas casitas, en $18.00.

SAN BERNARDINO 20, inmediata a San Julio. Se alquila esta casita, en $16.00.

SAN JOAQUIN 53. Se admiten proposiciones para este local, esquina a Vigía, donde existió una bodega, por muchos años. También se alquilan los altos, en $80.00.

LLINAS 34, ESQUINA a S. Carlos, planta baja, con tres bonitas accesorias y un espléndido local de esquina. Se alquila a precio de situación. Puede verse, de 2 a 5.

SAN NICOLAS 230. Se alquila esta casa, con comedor, 3 cuartos y servicios, en $18.00.

SAN NICOLAS 232. Se alquilan los altos y bajos de esta casa, con sala, saleta y tres cuartos en $25.00 y $22.00, respectivamente.

SANTA TERESA D., entre Primelles y Churruca, tiene sala, recibidor y tres cuartos, $15.00.

SITIOS 161, ESQUINA a División, propio para matrimonio de buen gusto. Se alquila el segundo piso, que tiene sala, recibidor, comedor, tres habitaciones y baño intercalado, en $25.00. También la planta baja, para comercio.

SOL 98, AMPLIO y ventilado piso alto, con sala, comedor y cuatro cuartos $28.00.

SOLEDAD 96 ENTRE Salud y J. Peregrino. Se alquilan varias casitas, con sala, comedor, tres cuartos, en $20.00; y en la propia manzana, otras de más bajo alquiler. En el Pasaje de Jesús Peregrino, viviendas, a $10.00.

VIVES 192, ESPLENDIDOS altos, compuestos de sala, comedor y cuatro cuartos, en $23.00.

PARA INFORMES, SOBRE LAS ANTERIORES CASAS, DIRIGIRSE A "J. BARCELLS Y CIA., S. EN C.", SAN IGNACIO NUM. 33. TELF A-2766.

REINA 131

Se alquila un segundo piso, alto, acabado de reformar, todos los cuartos dan a la calle, apropiado para casa de huéspedes. La llave, en la misma, al frente. Para más informes: M-5006, café "La Isla".
A-1 1460 13 Ene. 28

CARLOS III No. 16 A. y D.

Altos, sala, saleta, cuatro habitaciones, baño intercalado, cocina de gas. Precio: $30.00. Informes: F-2134.
A-1 1442 13 Ene. 19

POCITO 51

Sala dos habitaciones, baño intercalado, cocina. Precio: $18.00. Informes: F-2134.
A-1 1441 13 Ene. 19

SOLEDAD 48

Altos, sala, saleta, tres habitaciones, baño intercalado cocina. Precio: $25.00. Informes: F-2134.
A-1 1440 13 Ene. 19

OQUENDO 5-D.

Bajos, sala, saleta, cuatro habitaciones, baño intercalado, cocina de carbón, lavadero de ropa, servicios de criados. Precio: $35.00. Informes: F-2134.
A-1 1444 13 Ene. 19

VIRTUDES 144-B.

Bajos, recibidor, sala, comedor al fondo, cinco habitaciones, dos baños intercalados, cuarto de criados, servicios, cocina y pantry. Precio: $60.00 Informan: F-2134.
A-1 1438 13 Ene. 19

CALLE ACOSTA NUMERO 47, altos. Tiene cuatro cuartos, ducha, servicios y cocina, azotea cubierta. Informan, en la misma, de 9 a 11 y de 3 a 6. Precio: $15.00.
A-1 1416 13 Ene. 19

SE ALQUILAN LOS ALTOS de Reina y Aguila, cuatro habitaciones, sala, comedor, baño intercalado, cocina y cuarto criados. Informan: A-2698.
A-1 1197 11 Ene. 15

AVENIDA REPUBLICA 313 construcción moderna, decorada, sala, comedor, 4 cuartos, baño intercalado, servicios criados. Informan: Café «Vista Alegre». U-1896, U-6862.
A-1 1271 12 Ene. 22

¡GANGA! CASAS modernas a $14.00 y $15.00, 3 cuartos, sala, comedor, baño intercalado. Calle Antonio Díaz Blanco, (Santa Marta), entre Infanta y Pajarito. Telf. F-5716.
A-1 1295 12 Ene. 16

ALQUILERES

A-1 Habana

SE ALQUILA, LA MODERNA planta baja de San José número 125, entre Espada y San Francisco a una cuadra de 2 líneas de tranvías, compuesta de sala, saleta, tres hermosos cuartos, baño intercalado completo, comedor, cocina y cuarto con servicios de criados, gran patio. Puede verse, de 9 a 12 a. m. y de 2 a 6 p. m. Informan: Telf. A-7640.
A-1 1467 13 Ene. 16

CARLOS III NUMERO 221-B., entre Subirana y Arbol Seco, $40.00, sala, recibidor, 4 cuartos baño, comedor, cocina, servicios y cuarto criados, cerca Colegios «La Salle» y «Mariana Lola». Informes: U-4077.
A-1 1277 12 Ene. 15

OCASION

Buena casa, buen punto, cinco cuartos comedor, sala, recibidor, baño moderno y servicios de criados, Neptuno y Manrique. Telf. F-5120.
A-1 1269 12 Ene. 15

TROCADERO NUMERO 44, altos, entre Aguila y Amistad, sala, comedor, 3 cuartos, cocina y servicios y dos cuartos con servicios en la azotea, $30.00. The Trust Company of Cuba. Obispo número 53. M-6917.
A-1 1346 12 Ene. 17

PRADO 88. ALQUILO los suntuosos altos de esta espaciosa casa, para familias de posición con todas comodidades. Llaves: Prado 90. Informes: Sr. Manteca, Cuba 76. A-8903.
A-1 1357 12 Ene. 15

INFANTA esq. a CONCORDIA 263

Frescos y modernos altos y bajos, sala, recibidor, 4 cuartos, baño intercalado comedor, cocina gas o carbón, patio, servicio criados. Alquiler rebaado. Informan y la llave en la misma.
A-1 1379 2 Ene.

A UNA CUADRA DEL Malecón. Se alquilan los frescos y ventilados altos y los bajos de la casa Peña Pobre 12. Sala, saleta, tres cuartos y demás servicios. Llave en la bodega. Informan: Monte 43.
A-1 1368 12 Ene. 16

SE ALQUILA: EN 20 pesos los bajos, Puerta Cerrada 59, cinco cuartos, sala, comedor y demás servicios. Galiano 8, Vidriera, informan. M-4609. Menéndez.
A-1 1333 12 Ene. 18

ESTRELLA 69, esquina S. Nicolás, primer piso. Sala, veinte metros saleta, 3 cuartos, baño completo, agua caliente, cocina, cuarto criado, con servicio, para el mismo. Ud. pone el precio.
A-1 1373 12 Ene

SE ALQUILAN EN $20.00 modernos bajos, Campanario 180, cerca de Reina con sala, comedor, 3 cuartos y baño. Llave en la bodega de la esquina.
A-1 1385 12 Ene. 16

ALQUILO MODERNOS y espaciosos bajos, Crespo 54, entre Colón y Trocadero, sala, saleta, cinco cuartos, comedor al fondo, gran baño, cocina gas o carbón.
A-1 1199 11 Ene. 15

REVILLAGIGEDO 1. Alquilo bonitos y ventilados altos, sala, recibidor, 3 habitaciones, servicios intercalado, comedor al fondo; otra habitación con baño y servicios, en azotea, de 9 a 11 y de 2 a 5.
A-1 1234 11 Ene. 16

SE ALQUILAN, LOS BAJOS modernos, San Lázaro 218, compuestos sala, comedor, 2 habitaciones, baño intercalado completo, cocina gas, cuarto criados y gran patio. Informan: Monte 170. A-2066.
A-1 1273 12 Ene. 22

JOVELLAR 39, ENTRE M. y N. Alquilo bajos y cuarto piso, altos, casa moderna, con todas comodidades y garage. Véanse de 9 a 12. Informes: Sr. Manteca, Cuba 76. Telf. A-8903.
A-1 1359 12 Ene. 15

ESCOBAR 103 ENTRE Dragones y Salud. Se alquila, propio para Colegio, industria o algo análogo que necesite, casa muy amplia. Precio módico. La llave en la misma. Informes: Sr. Manteca, Cuba 76. Telf. A-8903.
A-1 1360 12 Ene. 15

PRADO NUMERO 8, esquina Cárcel. Se alquilan los bajos. Se componen de 3 habitaciones, comedor y cuarto de criados. Informes: M-1882. M-6589.
A-1 1366 12 Ene. 17

PRINCIPE 29 al 33. Barrio San Lázaro. Alquilo varios altos y bajos precio baratísimos, véalas y ofrezca. Informes: Príncipe 33.
A-1 1376 12 Ene. 17

TROCADERO NUMERO 13, altos, sala, comedor, 3 cuartos, hall, cocina y servicios de criados, $32.00. The Trust Company of Cuba, Obispo número 53. M-6917.
A-1 1343 12 Ene. 17

CAMPANARIO NUMERO 233, altos, esquina a Rastro, terraza, sala, comedor, hall 4 cuartos, cocina y baño, $25.00. The Trust Company of Cuba, Obispo 53. M-6917.
A-1 1341 12 Ene. 17

TROCADERO NUMERO 9, altos, sala, saleta, 3 cuartos comedor, baño y cocina. En la azotea, dos cuartos con baño, $40.00. The Trust Company of Cuba, Obispo 53. M-6917.
A-1 1339 12 Ene. 17

SAN JOSE NUMERO 38, altos, entre Manrique y San Nicolás, sala, comedor, 3 cuartos, cocina y baño, $34.00. The Trust Company of Cuba Obispo número 53. M-6917.
A-1 1337 12 Ene. 17

SE ALQUILAN LOS ALTOS de Salud 53, con sala, recibidor, cinco habitaciones, baño completo y cocina. La llave y demás informes, en los bajos.
A-1 1323 12 Ene. 16

SE ALQUILA, PROPIO para tren de lavado, tintorería, con buena azotea, o particular, sala, saleta, recibidor 3 cuartos grandes, patio cocina y servicios, Acosta número 67. En la misma informan. Telf. M-4648.
A-1 1322 12 Ene. 15

MONTORO 20, A UNA CUADRA Paradero Príncipe, alquilo el piso alto de esta casa, acabado de pintar, con todas comodidades, para regular familia. Precio módico. Llaves en los bajos. Informes: Sr. Manteca. Cuba 76. Telf. A-8903.
A-1 1362 12 Ene. 15

LUZ 36. ALQUILO SEGUNDO piso, compuesto de recibidor, sala, 3 cuartos baño intercalado, comedor, cuartos y servicios de criados, cocina y un cuarto en la azotea. Precio: $33.00. Informes: Bufete de Arellano. M-3936
A-1 1320 12 Ene. 21

ANIMAS 1 AL 7, CASI esquina Prado. Alquilo accesorias independientes, con todos servicios. Llaves, enfrente. Telf. A-8903. Sr. Manteca.
A-1 1350 12 Ene. 15

O-REILLY 76, ALQUILO el primer piso, compuesto de sala, recibidor 3 cuartos, comedor, baño, cocina, servicios de criados, 2 cuarto en la azotea y servicios. Precio: $30.00. Informes: Bufete de Arellano. M-3936.
A-1 1327 12 Ene. 21

SE ALQUILA, HERMOSO piso alto, Prado 105, frente al Capitolio, propio para casa de huéspedes. Informes: Bufete de Arellano. M-3936.
A-1 1330 12 Ene. 21

ALTOS MODERNOS. Se alquilan, San Joaquín 52, entre Omoa y Monte, 3 habitaciones 2 patios. Llave, en los bajos. Precio de situación. Telf. M-7464
A-1 1211 11 Ene. 21

CRISTINA 10

A una cuadra del Mercado. Se alquilan cómodas y baratas casitas, con sala, comedor, tres cuartos y demás servicios. Informa, encargada, departamento 1.
A-1 1312 12 Ene. 15

ALQUILERES

A-1 Habana

ALQUILO CASAS modernas, en La Habana y Luyanó en los mejores lugares. Las hay de todos los precios y comodidades. Informes: U-5215, ferretería, Belascoaín esquina San Rafael.
A-1 1275 12 Ene. 22

A $15.00 Y $ 18.00. Se alquilan casas, altos y bajos, en Valle 67, frente al Parque Calixto Aguirre. En la misma, informan.
A-1 1170 11 Ene. 16

ALQUILO HERMOSA esquina, Cárdenas 55, antes, botica, $40.00, para particular o establecimiento, acabada de arreglar. Llaves: 57 al lado, altos. Informes: Bernaza 23, tintorería.
A-1 1187 11 Ene. 15

MONTE 449

Alquilo hermosa casa, acabada de arreglar, buen frente y fondo M. Gómez 449, al lado bodega Santaballa, propia establecimiento o industria. Admito proposiciones. Informes: Bernaza 23, tintorería. Llaves, bodega.
A-1 1186 11 Ene. 15

HOSPITAL 29, CASI esquina a Zanja. Alquilo claro y ventilado piso bajo, con sala, comedor, dos habitaciones, baño intercalado, servicios de criados. Llaves, altos, al fondo. Informes: Telf. A-8903.
A-1 1351 12 Ene. 15

SAN LAZARO 122, ENTRE Aguila y Crespo, muy cómodos pisos, muy baratos, sala, gabinete, comedor, 4 cuartos; en el 120, de tres cuartos, hay elevador. Telf. M-4150.
A-1 1221 11 Ene. 15

ALQUILO HERMOSA CASA, Máximo Gómez 494, altos, frente a la «Covadonga», sala cuatro cuartos, comedor, patio, doble servicios, cocina para gas y carbón. Precio de situación. Telf. M-2857.
A-1 1134 10 Ene. 15

SE ALQUILA, ARBOL SECO 65 A., bajos, entre Santo Tomás y Benjumeda, compuesta de sala, 4 habitaciones, comedor al fondo y demás servicios. Informan: Telf. U-1478.
A-1 1144 10 Ene. 20

LEA, QUE LE INTERESA: EN $18.00, POR SU PRECIO NADA MEJOR

Se alquila en $18.00, que resultan $15.00 la cómoda y ventilada casa baja. Calle Agustín Alvarez número 3. A dos cuadras de Belascoaín y una del Nuevo Frontón. Acabada de pintar. Compuesta de sala, saleta corrida, tres habitaciones, cocina, patio y demás servicios con abundante agua. Calle pavimenta y alumbrado toda la noche. Vecindario de moralidad. Al inquilino que pague puntualmente, se le cobrará solamente $15.00. Las llaves, en el número 10. Informes: Edificio «Bacardí», Apartamento 401, Francisco Torres. De 10 a 12 a. m., y de 3½ a 5½ p. m. Telf. A-7830.
A-1 1136 10 Ene. 15

SAN MIGUEL 254-D., ALTOS, frescos, $25.00, escalera marmol, sala, comedor, cuatro cuartos, baño completo y de criada cocina, calentador. Verse: 4 a 5 y media. Telf. F-2655
A-1 1069 10 Ene. 15

EDIFCIO «MARTA». Consulado 7, casi esquina Prado, moderno piso alto, con todo confort, al estilo americano. Precio reducido. Hay elevador permanente. Informes, el portero.
A-1 1002 9 Ene. 16

MALECON 4, AL LADO del «Union Club», con entrada por San Lázaro 24, altos y bajos, propios para club o familia larga. Llave, en la misma Informes: Obispo 16.
A-1 1004 9 Ene. 16

JOVELLAR 14 ALTOS, modernos, recibidor, sla, comedor, tres cuartos, con cosets, baño intercalado, cuarto y servicios de criados. $27.00. Informes: A-6420.
A-1 1005 9 Ene. 16

TROCADERO 109, ALTOS, casi esquina Galiano, sala, comedor, tres cuartos, baño completo. Precio rebajado Llaves en alto. Informes: A-6420.
A-1 1008 9 Ene. 16

ARAMBURU 23, ALTOS y bajos, esquina San Rafael, recibidor, sala, comedor, tres cuartos, baño completo y cocina, $25.00 y $18.00. Llave, botica. Informes: A-6420.
A-1 1003 9 Ene. 16

TEJADILLO 32, BAJOS, amplias casas, propias para familia larga u oficinas. Llaves, en la misma. Informes: A-6420.
A-1 1016 9 Ene. 15

EDIFICIO CALLE H. número 184, entre 21 y 23, Vedado, con todo confort, casitas al estilo americano. Alquiler razonable. Informes, el portero.
A-1 1009 9 Ene. 16

SE ALQUILA, INFANTA 43-B, altos, con terraza, sala, comedor, tres habitaciones, baño intercalado y cocina. Informan: Ramón G. Fernández. U-1157.

SE ALQUILA, EN ANIMAS 177, altos, casa moderna, compuesta de sala, comedor, 4 cuartos, baño intercalado y servicios de criados. Informes: Ramón G. Fernández. U-1157.

SE ALQUILA EN ANIMAS 177, altos. casa moderna, compuesta de sala, comedor, 4 cuartos, baño intercalado y servicios de criados. Informes: Ramón G. Fernández. U-1157.
A-1 1019 9 Ene. 15

SITIOS 61, SALA, recibidor, ocho habitaciones, patio y servicios. Informes: A-6420.
A-1 1017 9 Ene. 16

SE ALQUILAN, LOS ALTOS de Obispo 123, sala, 3 habitaciones grandes y una en la azotea, con sus servicios, un buen comedor, cocina y un baño bueno.
A-1 934 9 Ene. 15

SE ALQUILA, MAZON 35 entre Valle y Zapata, casa moderna de sala, 3 habitaciones, baño, cocina, servicios criados, $22.00. Llaves, en la misma. Informes: U-5858.
A-1 911 9 Ene. 19

SE ALQUILAN: VAPOR 43, entre Hospital y Espada apartamentos de 2 habitaciones, baño, cocina, luz $10.00. Informes: San Lázaro 376 entre Aramburu y Hospital. U-5858.
A-1 910 9 Ene. 19

SALUD 152, ALTOS, entre Oquendo y Marqués González, sala, comedor, tres cuartos, baño intercalado. Llaves, bajos. $20.00. Informes: A-6420.
A-1 1015 9 Ene. 16

SE ALQUILAN, VAPOR 43 entre Espada y Hospital, casas modernas de sala, comedor, 2 habitaciones, baño intercalado completo, cocina, $18.00. Llaves e informes: San Lázaro 376 entre Aramburu y Hospital. U-5858.
A-1 912 9 Ene. 19

ANIMAS No. 186, bajos, hermosísimos entre Oquendo y Soledad, con sala, recibidor, 4 amplísimas habitaciones, baño intercalado, comedor al fondo, cuarto y servicio servidumbre, etc. Precio reducidísimo. Informan: Goizueta. F-3937.
A-1 1032 9 Ene. 15

REBAJADOS, SAN LAZARO 98, casa moderna, sala, comedor, tres grandes cuartos, baño intercalado, hall. Informes: M-2863, F-6635, M-6428. Llaves, en la misma, a todas horas.
A-1 1097 10 Ene. 27

SAN RAFAEL 139 y 161, altos, entre Lucena y Marqués González; y Marqués González 6, entre San Rafael y San José, sala, comedor, 3 cuartos, baño y servicios. Llaves, la misma. Precio reducido. A-6420.
A- 1014 9 Ene. 16

VAPOR 49, ALQUILO casitas independientes, con todas comodidades. Precio muy barato. Llaves, encargado. Informes: Sr. Manteca, Cuba 76. Telf. A-8903.
A-1 1355 12 Ene. 15

ALQUILERES

A-1 Habana

SE ALQUILAN, JOVELLAR 10, entre Aramburu y Hospital, casas modernas de gabinete, recibidor, sala, 3 habitaciones, baño, comedor, cuarto criados, $30.00. Llaves e informes: San Lázaro 376 entre Aramburu y Hospital. U-5858.
A-1 914 9 Ene. 19

SE ALQUILAN, SAN LAZARO 388, entre Hospital y Espada, casas modernas de sala, 2 habitaciones, baño y cocina, $18.00. Llaves e informes: San Lázaro 376 entre Espada y Hospital. U-5858.
A-1 915 9 Ene. 19

HORROROSA GANGA

En $20.00. Se alquilan los lujosos y modernos bajos de Benjumeda número 48 y los altos del número 56, entre Marqués González y Oquendo. A dos cuadras de Belascoaín. Acabados de pintar. Compuestos de sala, saleta corrida, tres habitaciones, baño completo intercalado, calentador, cocina, etc. La llave, al doblar Pasaje Agustín Alvarez número 10. Informes: Edificio «Bacardí», Apartamento 401, Francisco Torres. Telf. A-7830. De 10 a 12 a. m., y de 3½ a 5½ p. m.
A-1 981 9 Ene. 15

OBISPO 50

Se alquilan los altos, para comercio o particular. Precio situación.
A-1 956 9 Ene. 17

CUBA 21-A., ENTRE Empedrado y O-Reilly. Alquilo primer piso moderno, sala, saleta, 4 cuartos, baño intercalado, comedor, cocina, pantry, servicios criados, 2 terrazas. Informan la misma. Telf. M-8432.
A-1 922 9 Ene. 15

SE ALQUILAN, ESPADA 15, entre Jovellar y Vapor, casas modernas de sala, comedor 2 habitaciones, baño y cocina, $18.00. Llaves e informes: San Lázaro 376, entre Aramburu y Hospital. U-5858.
A-1 909 9 Ene. 19

SE ALQUILAN, SAN JOSE 111, entre Oquendo y Soledad, casas modernas de sala, dos habitaciones, baño, cocina, $14.00. Llaves, en la misma. Informes: San Lázaro 376, entre Aramburu y Hospital. U-5858.
A-1 913 9 Ene. 19

LEALTAD 3, ENTRE San Lázaro y Lagunas, segundo piso, compuesto de sala, comedor, cuarto, baño intercalado, cocina, cuarto y servicios de criados. Precio: $23.00. Informes: Bufete de Arellano. M-3936.
A-1 708 7 Ene. 21

AYESTERAN 1-A., ALTOS modernos, sala, comedor, hall, tres cuartos, baño intercalado cocina, cuarto y servicios criados. Informan: Telfs. FO-2259. U-3842. Llaves, bajos.
A-1 686 7 Ene. 17

MAZON 31, ENTRE San José y Valle. Se alquila el segundo piso, compuesto de 3 cuartos, sala comedor, baño intercalado, comedor y servicios de criados. Precio: $23.00. Informes: Bufete de Arellano. M-3936.
A-1 724 7 Ene 21

SAN LAZARO 478, ENTRE M. y N. Alquilo planta baja, compuesta de portal, sala, 3 cuartos, baño intercalado, comedor, pantry, cocina cuarto y servicios criados, garage para una máquina, con cuarto para el chofer. Precio: $45.00. Informes: Bufete de Arellano. M-3936.
A-1 726 7 Ene. 21

OFICIOS 112 ESQUINA a Merced. Se compone de un salón grande, propio para bodega o establecimiento, 2 cuartos, patio, cocina y servicios. Precio: $30.00. Informes: Bufete de Arellano. M-3936.
A-1 714 7 Ene. 21

SE ALQUILA, SAN IGNACIO 48, bajos, almacén o industria, local 500 metros sobre solumnas, cinco puertas, a la brisa, habitaciones y apartamentos altos. encargado. M-2863.
A-1 561 5 Ene. 15

REBAJADOS, SAN LAZARO 200 y Malecón 62 frescos apartamentos y habitaciones con luz, propios para familias o comisionistas, casa tranquila y seria. M-6428, M-2863.
A-1 562 5 Ene. 15

SE ALQUILAN BAJOS, Malecón 73, sala, saleta, comedor, dos habitaciones, baño completo cocina, cuarto de criados, gran patio. Informan: Monte 170. A-2066.
A-1 559 5 Ene. 15

HABANA 3, SE ALQUILA la planta baja, compuesta de recibidor, 2 cuartos, servicios, cocina y patio. Precio: $23.00. Informes: Bufete de Arellano. M-3936.
A-1 709 7 Ene. 21

A-2 Vedado y Príncipe

A. NUMERO 137, ESQUINA a 15, Vedado. Se compone de jardín, portal, sala, hall al centro, 2 cuartos con su baño intercalado, a un lado y 3 habitaciones, con su baño, al otro lado del hall, comedor, pantry, cocina y garage para 2 máquinas, con 4 habitaciones y 2 servicios independientes para chofer y criado. Precio: $100.00. Informes: Bufete de Arellano. M-3936
A-2 1560 14 Ene. 21

19 Y L., SEGUNDO PISO, muy fresco y amplio, saleta, sala, comedor, seis cuartos, terraza tres lados, 2 baños, pantry, cocina, cuartos criados, garage, servicios. Hermosa residencia, de bella vista, $70.00. Informan, en los bajos.
A-2 1548 14 Ene. 19

SE ALQUILAN, HERMOSOS altos de la casa K. esquina a 11, con sala, saleta, comedor, 6 cuartos, dos baños, sala, saleta y biblioteca, hall, comedor, pantry, etc., garage y dos cuartos criados, con servicios. Informan: F-2115. Llave, bodega.
A-2 1546 14 Ene. 19

REAJUSTADOS, $25.00. L. esquina 11, Vedado. Alquilo piso bajo y principal. Cada uno: tres habitaciones, sala, comedor, baño intercalado, portal, jardín, agua caliente. Informan: F-2124.
A-2 1514 14 Ene. 19

CUATRO 253, ENTRE 25 y 27, jardín, portal, sala, tres cuartos, comedor, cocina, servicios, cuarto criados, entrada independiente para éstos. Reajustadísima, $25.00. Informes: FO-7457. Llaves, enfrente, Sr. Perdigones.
A-2 1512 14 Ene. 19

CALLE 27 No. 374

Entre 2 y 4, portal, sala, saleta, cuatro habitaciones, baño y cocina, casa sola. Precio: $30.00. Informan: F-2134.
A-2 1473 13 Ene. 19

ALQUILO, CALLE O., número 8, edificio «Piloto», frente Parque de Maine y Hotel Nacional, un piso con muchas comodidades, garage y elevador. Puede verse a todas horas. Informan, en la misma.
A-2 1432 13 Ene. 18

VEDADO, CALLE H. número 55, entre 21 y 23, con cuatro cuartos y demás comodidades. Precio: $28.00. Llaves, al lado. Informes: Cerro 697. VEDADO, CALLE D. número 218, Telf. I-7701.
A-2 1431 13 Ene. 21

SE ALQUILA, FRESCA y amplia casa, M. y 13, con portal, sala, saleta, cinco cuartos, comedor, baño, cocina, cuarto y servicios de criados. F-3149.
A-2 1293 12 Ene. 17

C ENTRE 21 y 23, amplios altos de fabricación antigua, con terraza, sala, comedor, 5 amplias habitaciones, baño completo, etc. Precio muy rebajado. Informan: Goizueta. F-3937.

F. ESQUINA a 3a. preciosísimos bajos con jardín y portal alrededor, sala, comedor, 4 habitaciones, baño completo, cocina y garage. Precio rebajadísimo. Informan: Goizueta. F-3937.

GARAGE 17 ENTRE 10 y 12, al fondo de la casa No. 482, entrada absolutamente independiente con agua corriente y servicios. Precio: $15.00. Informan: Goizueta. F-3937.

17 ENTRE 8 y 10, No. 447, casita interior, con sala, patio, 3 habitaciones, baño comedor, etc. Precio rebajadísimo. Informan: Goizueta. F-3937.
A-2 1034-35 9 Ene. 15

ALQUILERES

A-2 Vedado y Príncipe

ALQUILO, COMODA CASA, Calle 15 número 347 entre A. y Paseo, con portal, sala, recibidor, cuatro cuartos, baño, cocina, carbón y gas, garage, baño criados, dos cuartos criados. Informes esquina, al lado. Alquiler rebajado.
A-2 1267-70 12 Ene. 15

CRECHERIE 34, BAJOS, casi esquina 23, jardín, portal, sala, comedor, tres cuartos, baño, excelentes condiciones higiénicas. Precio módico. Informes: F-2164. Llaves, enfrente número 19.
A-2 1294 12 Ene. 16

FRESCOS, COMODOS y modernos altos, se alquilan Calle 8 número 11, entre 21 y 23. Véala, de 2 a 5 y media. Informan: M-8713.
A-2 1190 11 Ene. 17

VEDADO, 9 ENTRE H. e I. Alquilo bonita casa, sala cerrada, 4 amplias habitaciones, con closets y demás departamentos. Informan, doblar la esquina, I. número 5, entre 9 y 11, garage si desea.
A-2 99 9 Ene.

6 NUMERO 173, ENTRE 15 y 17. Vedado. Alquilo casa, compuesta la planta baja, jardín, garage para 2 máquinas, entrada al primer piso, un salón grande, 3 cuartos criados, hall, cocina despensa y subida criados al primer piso. Primer piso, sala, recibidor, 5 cuartos, 2 baños, comedor, hall pantry. Segundo piso, 4 cuartos y baño. Precio: $95.00. Informes: Bufete de Arellano. M-3936.
A-2 720 7 Ene. 21

ALQUILO ALTOS 2 número 247, sala, comedor, 4 cuartos y uno azotea, baño completo y cocina; bajos, portal, sala, 3 habitaciones, comedor, cocina, baño completo y calentador. Informes y llaves, la misma.
A-2 1406 13 Ene. 16

EDIFICIO «BIARRITZ» Calzada del Vedado, entre J. e I. Se alquilan frescos, modernos pisos altos y bajos, con sala, comedor, 2 y 3 cuartos, baño, cocina. Precios: $20.00 a $40.00. Se exigen referencias.
A-2 1408 13 Ene. 16

ALJUILO: JARDIN, portal, sala 2 habitaciones, baño, cocina y patio, Calle 10 No. 10 entre 5a. y Calzada, $18. 2 meses en fondo o fiador Informan al lado la Creche.
A-2 1481 13 Ene. 1?

VEDADO, CALLE D. NUMERO 218, entre 21 y 23, con cuatro cuartos y demás comodidades. Precio rebajado. $30.00. Llave al lado. Informes: Cerro 697. Telf. I-7701.
A-2 1430 13 Ene. 21

VEDADO, CALLE 23 número 350, entre Paseo y 2, espléndidos altos, 6 habitaciones, 2 baños intercalados, sala, saleta, servicios criados. F-3669. A-1796.
A-2 935 9 Ene. 19

D No. 18 BAJOS entre 3a y 5a, alquilo bonitos bajos con todas las comodidades modernas. Precio de situación. Informes: 5a. 56 entre D y C.
A-2 1396 12 Ene. 16

ALQUILO D No. 14, ALTOS entre 5a y 3a., hermosa casa con sala, comedor, 4 cuartos, baño intercalado y demás grandes comodidades. Informes en los bajos.
A-2 1397 12 Ene. 16

K. NUM. 12

Entre 9 y 11, Vedado (altos), acera sombra, terraza sala, comedor, 4 habitaciones, baño intercalado, cocina, cuarto y servicios de criados. Telf. F-4868.

CALZADA Y DOS, Vedado, edificio «Martí». Alquilo casas completamente independientes, sala, recibidor, comedor, tres y cuatro cuartos grandes, baño intercalado lujo, cocina gas, cuarto, comodidades criados. Llaves, encargado. Informes: Sr. Manteca, Cuba 76. A-8903.
A-2 1364 12 Ene. 16

CALLE 2 NUMERO 3, Vedado. Alquilo la planta alta de esta hermosa casa, capaz para regular familia, con todas comodidades y de criados y terrazas, costado y frente. Precio muy barato. Llaves, en Calzada y Dos, Edificio «Martí», (encargado). Informes: Sr. Manteca, Cuba 76. Telf. A-8903.
A-1 1365 12 Ene. 15

G. NUMERO 23, ENTRE 17 y 19, Vedado. Alquilo esta casa de planta baja, compuesta de sala, recibidor, comedor fondo, cinco cuartos, patio y traspatio baño completo, cuarto y servicios criados. Llaves, al lado. Informes: Sr. Manteca, Cuba 76. Telf. A-8903.
A-2 1363 12 Ene. 15

H. NUMERO 233, ENTRE 23 y 25, jardín, portal, sala, comedor, 3 habitaciones, baño, cocina y patio. The Trust Company of Cuba, Obispo 53. M-6917.
A-2 1350 12 Ene. 17

PARTE ALTA

Calle 25 número 371, entre Paseo y 2. Se alquilan espléndidos altos, con 5 habitaciones, 3 baños completos, sala, saleta, comedor, cocina, baño y cuarto criados, etc. propia varios matrimonios o numerosa familia. Informan, misma. Telf. F-5880.
A-2 1284 12 Ene. 17

ALQUILO 2 CASAS, altos, 4 cuartos, todas comodidades, $35.00, 19 número 251, entre E. y F.; otra, hermosa, B. número 87, media cuadra La Salle. Informes: F-4283.
A-2 1280 11 Ene. 16

CASA A LA BRISA, jardín, portal, sala, saleta, cinco cuartos, baño, comedor, cocina gas y carbón, servicios criados, D. número 198, entre 21 y 23. Informan, a lado, Vedado.
A-2 1264 12 Ene. 22

21 número 246, altos

Entre E. y F., Vedado. Escalera de marmol, sala, 4 cuartos, comedor al fondo, baño completo y cuarto criados. Con distribución apropiada para 2 familias. Precio de situación. La llave e informes, al fondo, edificio "Arcos". Pregunten por Fermín, el Conserje.
A-2 1113 10 Ene. 16

PASEO 34 ESQUINA a Quinta. Se alquila una hermosa casa, de 6 cuartos, recibidor, sala, galería, comedor, 2 baños, 5 cuartos de criados, garage y hermoso jardín. F-4628.

PASEO 32, ALTOS. Se alquila una casa de 5 cuartos, 2 baños, sala, comedor, galería, cuarto de criados. Tel. F-4628.

QUINTA NUMERO 78, BAJOS. Se vende un juego de sala, de comedor, nevera eléctrica, cocina de gas, ortofónica y piano, solo a particulares.
A-2 1226 11 Ene. 15

ALQUILO ALTOS, de 19 número 241, entre E. y F., sala, recibidor, comedor al fondo, 5 cuartos, baño intercalado. Llaves e informes, en edificio «Arcos», conserje Fermín. Telf. F-5761.
A-2 1183 11 Ene. 23

PISO BAJO RENACIMIENTO, espléndido parque privado, Calle 27 esquina 4, Vedado, 4 cuartos, porch, garage, etc. Llave, altos. Más informes: Telf. M-7245.
A-2 1204 11 Ene. 18

27 ENTRE INFANTA y O., portal, sala, recibidor, tres cuartos, baño intercalado, comedor cocina, cuarto y servicios de criados. Llaves, al lado. Telf. U-1674.
A-2 1111 10 Ene. 17

SE ALQUILA, VEDADO, altos, 3 cuartos, comedor, sala y cuarto en la azotea, con servicios. Calle 21 esquina a 10. Telf. U-7636.
A-2 1080 10 Ene. 20

CALLE N. NUMERO 26, altos, esquina 17. Vedado, jardín, portal, sala, comedor, cinco habitaciones, baño completo. Llave, en la misma. Informes: A-6420.
A-2 1011 9 Ene. 16

ALQUILERES

A-2 Vedado y Príncipe

ALQUILO. ALTOS K., número 166 entre 17 y 19 compuestos de terraza, sala, comedor, cocina, baño, cinco habitaciones grandes, cuarto y servicios criados. Informes: K. número 166, bajos.
A-2 1336 12 Ene. 19

LINEA 122 ALTOS, entre 8 y 10. Vedado, moderna casa, terraza, recibidor, sala, cinco habitaciones, dos baños intercalados, comedor, cuarto y servicios de criados. Llaves, bajos. Informes: A-6420.
A-2 1012 9 Ene. 16

CHALET DE 3 PLANTAS. Se alquila en la calle F. Por su decorado interior, propio para Embajadas, Legaciones o personas acomodadas. Informes: Dr. Trémols, edificio «Larrea» Aguiar y Empedrado.
A-2 984 9 Ene. 15

SE ALQUILA, CALLE TERCERA número 381, entre 2 y 4, altos, sala, recibidor tres habitaciones, baño completo intercalado, comedor al fondo. cuarto criados, pantry, cocina. Llaves, en la misma. $33.00. U-5858.
A-2 908 9 Ene. 19

BARATISIMOS BAJOS, EN EL VEDADO, $25.00

Se alquilan modernos y frescos bajos, Calle 10 número 197, entre 19 y 21. Compuestos de sala, saleta corrida, 2 habitaciones, baño completo intercalado, calentador, cocina y servicios criados. Abundante agua. Llaves, en la misma. Informes: Edificio «Bacardí». Apartamento 401 Francisco Torres. De 10 a 12 a. m., y de 3½ a 5½ p. m. Telf. A-7830.
A-2 980 9 Ene. 15

VEDADO: B. NUMERO 2. Alquilo modernas, espaciosos bajos, jardín, portal, sala seis cuartos patio, comedor al fondo. Baratísimos. F-4479.
A-2 1000 9 Ene. 16

20 NUMERO 21, ENTRE 15 y 17, Vedado. Alquilo primer piso, compuesto de portal, sala, comedor, 3 cuartos, baño intercalado cocina, cuarto y servicios de criados. Precio: $23.00. Informes: Bufete de Arellano. M-3936.
A-2 725 7 Ene. 21

VEDADO. SE ALQUILAN altos, recién pintados, sala, comedor, cuatro habitaciones, cuarto y servicios de criados, garage si se desea. 19 número 226, entre F. y G.
A-2 736 7 Ene. 15

CALLE 4 ESQUINA A 15, Vedado: Se alquila casa de 2 plantas. Bajos, portal, jardín, recibidor, sala, hall, living-room, 2 cuartos baño intercalado, comedor, pantry, cocina, 2 cuartos, comedor y servicios de criados garage para 4 máquinas y 2 cuartos y servicios para chofer. Altos, living-room, 8 cuartos, 4 baños intercalados. closets, cuarto costura, cuartos, cocina y fregaderos. Precio: $140.00. Informes: Bufete de Arellano. M-3936.
A-2 721 7 Ene. 21

A-3 Cerro y Palatino

CERRO 601

Esquina a Patria. Alquilo ventilado chalet, propio numerosa familia, sociedad, etc., dos baños, garage, patio, Llaves: Botica esquina. Informan: F-6435 e I-5828.
A-3 1521 14 Ene. 22

SE ALQUILA CASA, en mejor lugar Cerro, La Rosa y Santa Catalina con sala, comedor, 3 cuartos, cocina, baño y buen patio, media cuadra Calzada. Informan: I-7211.
A-3 1426 13 Ene. 21

GANGA, ZEQUEIRA 52-A., altos, casa moderna, sala, comedor, dos cuartos grandes, baño intercalado. Informan: M-2863, F-6635. La llave, en los bajos.
A-3 1096 10 Ene. 20

CERRO. ALQUILO casa moderna $11. Portal, sala, comedor, 2 cuartos, gran patio, Colón 38 entre Santa Teresa y Daoiz, próximo tranvía, San Miguel 4. «Ariete». Díaz. M-4141.
A-3 1042 9 Ene. 17

SAN SALVADOR esquina a Arzobispo hermosa planta baja, con sala, comedor, 2 hermosas habitaciones, baño completo, patio y cocina. Precio: $13.00. Informan: Goizueta. F-3937
A-3 1033 9 Ene. 15

A-4 Marianao y sus Repartos

MIRAMAR: ALQUILO con muebles o sin muebles. Preciosa, nueva casa, 20 esquina a Línea, 3 amplias habitaciones, baño lujo, patio interior andaluz, garage, 2 cuartos criados, agua abundante; otra, 7 esquina a 1, La Sierra. Informes: 7 y 4, La Sierra. FO-1423.
A-4 1404 13 Ene. 15

GANGA. ALQUILO hermosa casa, bien situada tranvías y ómnibus media cuadra. Portal, sala, hall, comedor, 2 cuartos, baño intercalado, cocina, patio y traspatio. 7 No. 10 ent. 12 y 14. F-1451.
A-4 1394 12 Ene. 6

LA SIERRA, CALLE 5 entre 2 y 4, próxima a ómnibus, tranvías y cine, se alquila moderna casa una planta, jardines frente y fondo, portal, sala, hall 3 cuartos familia, baño intercalado, comedor, pantry, cocina, 2 cuartos y baño criados; lavandería y garage. Llaves al lado.

SE ALQUILA, reparto La Sierra, lindando con Miramar, en la mejor esquina, casa recientemente fabricada y bien amueblada. Se alquila con muebles o sin ellos. Tiene jardín portal, living room, comedor, pantry, cocina, cuarto de criados con servicios y garage. Tres grandes habitaciones con muy buen baño y cuarto de desahogo y terraza. Informan en la misma, 3 esquina a 4, La Sierra.
A-4 1249 11 En. 16

REPARTO LA SIERAA. Se alquila una buena casa, con garage. Informan: Telf. FO-2978.
A-4 1131 10 Ene. 16

SE ALQUILAN LAS CASAS, 10 entre Primera y Tercera, Reparto Almendares y San Rafael 117 esquina a Gervasio, compuestas de amplias y ventiladas habitaciones. Precios: $25.00 y $30.00. Informes: Joyería «El Gallo». A-2738.
R-1 961 9 Ene. 17

REPARTO LA SIERRA:

Se alquila casa compuesta de jardín, portal, sala, tres buenas habitaciones, baño intercalado, servicios de criados. Gran hall, comedor, cocina y patios. Calle 1a. entre 8 y 10, la llave al lado. Informes en Telf. M-4283. $32.00.

Reparto Ampl. de Almendares:

Se alquila: casa compuesta de portal, sala, dos grandes habitaciones, servicio intercalado cocina, comedor, garage y patios $23.00. La llave al lado. Informan: teléfono M-4283. Situada en calle 12, entre Avenidas 4a. y 5a.

REPARTO ALMENDARES:

Se alquila: casa compuesta de jardín, portal, sala, dos habitaciones, servicio intercalado, cocina y comedor. $20.00, la llave en frente. Calles A y 18. Informes telf. M-4283.
A-4 1052-55 [illegible] 15

AVENIDA DE LA PAZ 67, Alturas Almendares magnífica casa, sala, saleta, comedor, gran repostería, cocina, cinco cuartos, dos baños, cuatro cuartos criados, garage, jardín, patio. FO-1517.
A-4 916 9 Ene. 19

AVENIDA 9, ENTRE las Calles 6 y 7, Buena Vista, Marianao. Se compone, jardín, portal, sala, comedor, 4 cuartos, baño intercalado 4 closets, cocina, cuarto y servicios criados, garage para una máquina. Precio: $35.00. Informes: Bufete de Arellan. M-3936.
A-4 722 7 Ene. 21

ALQUILERES

A-4 Marianao y sus Repartos

LUJOSO CHALET, Avenida del Parque número 10, Alturas de Almendares, 4 cuartos, baño intercalado, garage, etc. Llaves, enfrente, número 7. Más informes: M-7245.
A-4 1203 11 Ene. 18

TERCERA ENTRE 2 y 4, Reparto La Sierra, moderno chalet recibidor sala, seis cuartos, comedor, servicios, garage Llaves, de 2 a 5 p. m. Informes: A-6420.
A-4 1007 9 Ene. 16

A-5 J. del Monte y La Víbora

ALQUILO, VISTA ALEGRE 25, Víbora, sala, tres habitaciones, comedor al fondo, cuartos y servicios para criados. La llave, en la bodega. Informan: Monte 31. Telf. XO-1867.
A-5 1401 12 Ene. 16

GANGA: $12.00, PRECIOSA casita, Lawton y San Mariano, acabada pintar, compuesta sala, comedor, 2 cuartos, baño intercalado, cocina y patio. Llaves, bodega. Informan: Hotel «Palacio», Monserrate y Obrapía. M-9917.
A-5 1447 13 Ene. 23

VIBORA: ALQUILO $16.00, Avenida E. Palma 185, entre L. Ferrocarril y Gross, casita moderna, sala, dos habitaciones, baño completo, galería. Llaves, al lado. F-3959.
A-5 1166 11 Ene. 15

VIBORA: ALQUILO $15.00, Dolores 25, entre Lawton y S. Anastasio, sala, tres cuartos, patio, servicios. Llaves, bodega. Informan: F-3959.
A-5 1167 11 Ene. 15

SE ALQUILA, LA MODERNA casa, Carmen número 24, entre San Lázaro y San Anastasio, terreno al fondo. Véala, de 2 a 5 y media. Informan: M-8713.
A-5 1189 11 Ene. 17

ALQUILO ACCESORIA interior, Jesús del Monte 20, cerca Esquina de Tejas, $9.00 dos grandes habitaciones, cocina independiente. Informes: Bernaza 23, tintorería.
A-5 1188 11 Ene. 15

ALQUILO CASA MODERNA fresca, pintada recientemente una cuadra de la Calzada, Milagros 34, entre Delicias y Buenaventura, Víbora, portal, 4 cuartos, sala amplia, recibidor, saleta de comer amplia al fondo, baño completo, servicios de criados, garage, cuarto para chofer, patio y traspatio. Alquiler rebajado, $34.00. Informan: Belascoaín 14. U-5158, U-1505.
A-5 1132 10 Ene. 15

ALQUILAMOS dos espléndidas casas, Luz Caballero 19 y 21, esquina S. Luis, sala, comedor, cuatro habitaciones, baño completo; una con jardín; otra, con patio y traspatio. Llaves, en la misma, por S. Luis. Informan: Inqusidor 10. Telf. M-3198.
A-5 1089 10 Ene. 16

SE ALQUILA, ESPLENDIDA y ventilada casa, sala, comedor, cuatro cuartos, Avenida 10 de Octubre 283, segundo piso. Llaves, la encargada. Informes: M-3198.
A-5 1091 10 Ene. 16

VISTA AELEGRE ENTRE Figueroa y D-Strampes, Reparto Mendoza, altos modernos, portal, sala, cuatro habitaciones, baño intercalado, comedor, cocina servicios criados, patio. Informan: I-3041.
A-5 1062 10 Ene. 17

CONCEJAL VEIGA 5, entre Estrada Palma y Libertad. Alquilo casa interior, sala, comedor, dos cuartos, cuarto baño, cocina, luz, $12.00. Informan, en la misma, encargado.
A-5 1088 10 Ene. 15

CONCEJAL VEIGA 5, entre E. Palma y L. Estévez, chalet moderno, sala, comedor, 5 habitaciones, jardín, portal, 2 baños. Llave al lado, 9 a 11 a. m. y 3 a 5 p. m. Informes: A-6420.
A-5 1010 9 Ene. 16

AVENIDA DE ACOSTA y Primera, alquilo altos, casa ventilada, comedor, tres cuartos, baño completo. Llaves, 10 de Octubre 632, bodega. Informes: M-3198.
A-5 1090 1 Ene. 16

SAN FRANCISCO 52 y 54. Se alquilan estas dos bonitas casas, que tienen sala, saleta, cuatro cuartos, baño intercalado, en $30.00, cada una. Llaves, bodega esquina Buenaventura. Informan: Cristo 30, primero, izquierda
A-5 43117 26 Ene. 15

CALZADA DE LA VIBORA, esquina Jenaro Sánchez, frente Paradero Havana Central moderno piso alto Informes: A-6420.
A-5 1006 9 Ene. 16

SANTA CATALINA 23, Víbora. Se alquila casa compuesta de sala, comedor, 3 cuartos, servicios, cocina y patio. Precio: $18.00. Informes: Bufete de Arellano. M-3936.
A-5 710 7 Ene. 21

ALQUILO, REYES 90, portal, sala, tres cuartos, comedor, cocina con calentador, baño lujoso intercalado, patio y traspatio. La llave, en los altos. Informan: Campanario 140. A-7511.
A-5 1306 12 Ene. 15

$20.00 ALQUILO, DELICIAS 84, bajos, entre Milagros y Santa Catalina, Víbora, sala, saleta tres cuartos, dos baños, cocina gas, carbón, patio. Llaves, 82 bajos. I-3700.
A-5 1272 12 Ene. 17

LAWTON 11 ENTRE San Francisco y Milagros. Se compone de 2 plantas, cada una de sala, comedor, 3 cuartos, baño y cocina. Precio: $28.00. Informes: Bufete de Arellano. M-3936.
A-5 1331 12 Ene. 21

GERTRUDIS SIN NUMERO esquina a Carlos Manuel, Víbora, chalet de lujo, a precio de hoy. The Trust Company of Cuba, Obispo número 53. M-6917.
A-5 1347 12 Ene. 17

SAN FRANCISCO 52 Y 54. Se alquilan estas dos bonitas casas, que tienen sala, saleta, cuatro cuartos, baño intercalado. en $30.00, cada una. Llave, bodega esquina Buenaventura. Informan: Cristo 30, primero izquierda.
A-5 43117 26 Ene. 15

A-6 Luyanó

EN GUASABACOA 50, Luyanó. Se alquilan casa muy baratas, mirador, hall, sala, tres cuartos, baño intercalado, comedor, cocina y servicios criados. Informan: M-5006, café "La Isla".
A-6 1459 13 Ene. 28

SE ALQUILAN, EN CONCHA y Velázquez magníficas casas modernas, con sala, comedor y 3 cuartos, con todo servicio. Informes: R. G. Fernández. Telf U-1157.
A-6 10 18 9 Ene. 16

A-7 Sto. Suárez y Mendoza

SE ALQUILA LA CASA Carmen y Juan Delgado, $12.00, sala, saleta, dos cuartos, portal y jardín. La llave, en la bodega. Su dueño: O-Reilly 18. Telf. M-4125.
A-7 1405 13 Ene. 18

SANTOS SUAREZ. Se alquilan los altos de Luis Estévez 123, con terraza, sala, 3 cuartos y baño intercalado. M-5264.
A-7 1243 11 Ene. 15

GOICURIA ESQUINA a San Mariano, jardín, portal sala, recibidor, cocina, repostería, comedor y servicios, bajos; 4 habitaciones y baño, altos; garage 2 máquinas, cuarto, servicios y baños aparte, $60.00. The Trust Company of Cuba, Obispo número 53. M-6917.
A-7 1349 12 Ene. 17

ALQUILERES

A-7 Sto. Suárez y Mendoza

LUIS ESTEVEZ NUMERO 135, entre Sola y Pasaje Este, portal, sala, saleta, 4 cuartos comedor, cocina, patio y garage, $20.00. The Truts Company of Cuba, Obispo número 53 M-6917.
A-7 1338 12 Ene. 17

CONCEJAL VEIGA número 14, esquina a Luis Estevez, jardín alrededor portal, sala, tres cuartos, comedor, cocina, baño, terreno al fondo, $20.00 The Trust Company of Cuba, Obispo número 53. M-6917.
A-7 1348 12 Ene. 17

LACRET 507, ALQUILO 2 casas, altos, sumamente baratos, juntas o separadas, propias para familia que quieran vivir juntas, nuevas, agua en azotea. Telf. I-7509. Llave, bodega.
A-7 1302 12 Ene. 20

SE ALQUILAN ALTOS, tres cuartos sala, comedor, baño, cocina, habitación alta, sin mosquitos, una cuadra tranvías. Calle Goicuría número 24, esquina Luis Estévez.
A-7 1182 11 Ene. 15

SANTOS SUAREZ 3 y medio, altos entre Calzada y Dolores, terraza sala, comedor, cuatro cuartos, baño cuarto criados, servicio, cocina. Llaves, núm. 3 altos, magnífica situación y muy barata.
A-7 1078 10 Ene. 16

SAN INDALECIO 50, entre Santa Irene y Correa, compuesta de jardín portal, sala, comedor, 3 cuartos, cocina, patio, baño, cuarto y servicios en la azotea. Precio: $25.00. Informes Bufete de Arellano. M-3936.
A-7 723 7 Ene. 21

W- Arrendamientos

PROXIMA A DESOCUPARSE. Se arrienda la finca «Virtudes», entre Guanajay Artemisa, linda con la de Martín Mora, compuesta de 5 caballerías de tierra. Escobar 10, altos U-2885.
W. 1265 12 Ene. 16

CUIDO FINCA RECREO a cambio terreno y casa para vivir. Informan Conde, 21 y C. Edificio Tavel, Vedado
W 901 9 Ene. 13

SE ARRIENDA: En la Carretera de Artemisa a Cayajabo, la finca «Lima», de 20 caballerías, pozo, río, casa, ferrocarril. Informan: 10 número 1, esquina a Tercera, Vedado.
W. 1136 10 Ene. 18

B-1 Casas-Apartamentos

EDIFICIO

PASEO

Paseo y 25, Vedado
Para Familias
Es el mejor por su precio. confort y altura.
SENSACIONAL OPORTUNIDAD

B-1 1489 13 Ene. 15

SALUD 160, LETRA F. Se alquilan apartamentos con sala, un cuarto, cocina, con luz, en $10.00; cuarto con luz, $6.00.
B-1 1461 13 Feb. 12

O-REILLY 90

Apartamento de tres habitaciones, baño y cocina. Precio: $18.00. Informes: F-2134.
B-1 1443 13 Ene. 19

JOVELLAR Y ESPADA: alquilo varios apartamentos, precio de situación. Informan: la misma y Príncipe 33.
B-1 1375 12 Ene. 17

COMPOSTELA 113, ENTRE Sol y Muralla. Se alquilan apartamentos compuestos de 2 a 3 cuartos con servicios sanitarios y cocina independientes, desde $10.00. Informes: Bufete de Arellano. M-3936.
B-1 712 7 Ene. 25

INDUSTRIA 73 ENTRE Bernal y Trocadero. Se alquilan apartamentos compuestos de sala, comedor, 3 cuartos, baño intercalado, cocina, cuarto y servicios de criados. Precio, desde $25.00. Informes: Bufete de Arellano. M-3936.
B-1 1329 12 Ene. 21

OBISPO 75, SE ALQUILAN apartamentos espléndidos para oficinas servicio de elevador. Informes, en la misma.
B-1 1066 10 Ene. 30

AMARGURA 76. Se alquila moderno apartamento muy cómodo y bonito, con entrada independiente, tres piezas, baño completo moderno y cocina. Precio muy barato Informes Amargura 63 esquina a Aguacate.
A-1 1258 11 En. 17.

B-2 Naves y Locales

LOCAL PROPIO PARA efectos de automóviles, bodega y botica, con armatostes, $15.00, Avenida de Columbia y Martínez, Marianao. Telf. A-4997
B-2 1549 14 Ene. 29

ALQUILO UN LINDO local, de esquina J. y 9, Vedado, propio para establecimientos, son los bajos de una gran casa de Apartamentos, acabados de construír. En la misma, acepto proposiciones para el garage. Informan, allí mismo.
B-2 1545 14 Ene. 19

ALQUILO UN GARAGE, para máquinas y vivienda, en el sótano de la casa de Apartamentos, J. esquina 9. Informan: F-2115.
B-2 1547 14 Ene. 19

Para Establecimiento

Gran local, Belascoaín y Zanja, anexo a la gran casa de trajes «Broadway». Se alquila, todo o la mitad. Aproveche esta ocasión, pues el punto es inmejorable y el precio muy barato. Una tienda de Tejidos, Peletería, Droguería, Mueblería u otro comercio, estarían muy bien, por lo grande del local. Telf. F-5120.
B-2 1522 14 Ene. 17

SE ALQUILAN PARA comercio, los bajos de O-Reilly No. 77. Informan: teléfono XO-1128.
B-2 1370 12 Ene. 17

DOS LOCALES de esquina, propios para bodega, frutería, lechería, café, se alquilan en Oquendo y Jesús Peregrino. Laves carnicería esquina Informes: M-2781. Oficios 82.
B-2 1484 13 Ene. 16

CONSULADO 91 y 93. Alquilo espaciosa casa, (altos y bajos), donde hubo almacén de tabaco, muy apropiada para esta industria, patio cubierto de lucernario; y altos, con grandes departamentos corridos, demás comodidades. Llaves: Prado 90. Informes: Sr. Manteca, Cuba 76. A-8903.
B-2 1361 12 Ene. 15

CUBA 27, ENTRE EMPEDRADO y O-Reilly, espaciosa nave con local para oficinas, en los altos. Informes Obispo número 54. M-6917.
B-2 1344 12 Ene. 17

NAVE MODERNA, con 500 metros cuadrados, $25.00. Calle A. Díaz Blanco, (Santa Marta), entre Infanta y Pajarito. Telf. F-5716.
B-2 1296 12 Ene. 15

SE ALQUILA LOCAL propio para almacén u oficina, con diez puertas metálicas, en Amistad y Barcelona. Informes, en el mismo, de 9 a. m. a 1 p. m.
B-2 1313 12 Ene. 15

PADRE VARELA 105½

Gran local con frente a tres calles. Se admiten proposiciones. Informan: F-2134.
B-2 1439 13 Ene.

M.E.C.D. 2016

ALQUILERES

B-2 Naves y Locales

PADRE VARELA 66

Local propio para establecimiento, con dos habitaciones, comedor, servicios y cocina. Precio: $50.00. Informes: F-2134.
B-2 1445 13 Ene. 19

ALQUILO LOCAL, propio para tren de carros o depósito de carboneros, caballerizas, para 25 mulos y casa vivienda, sala, comedor, 4 habitaciones, 2 baños, hall, cocina, 3,000 metros cercados. Todo: $35.00. Calle Pérez número 4, de Cueto a Rosa Henríquez.
B-2 1428 13 Ene. 19

¡GANGA! AMPLIO LOCAL, situado en 25 y 26, Vedado, para cualquier industria, 26 x 7 metros, puerta metálica, nevera, lavaderos servicios y cuarto alto, con terreno cercado, si desea. $20.00. Telf. F-6700.
B-2 1237 11 Ene. 26

BELASCOAIN Y LLINAS, a dos cuadras de Cuatro Caminos. Se alquilan modernos y espaciosos locales, piso de granito y techo monolítico, propios para industria o almacén. Alquiler moderado. Llaves, allí mismo. Informes: Sr. Manteca, Cuba 76. Telf. A-8903.
B-2 1457 13 Ene. 16

MERCADO DE TACON, Casilla por Galiano, $28.00. Se alquila completa, con bajos, entresuelos, principal y azotea, $80.00. The Trust Company of Cuba, Obispo número 53. M-6917.
B-2 1345 12 Ene. 17

ANIMAS NUMERO 1 entre Zulueta y Monserrate, local para comercio, con servicios, $35.00. The Trust Company of Cuba, Obispo 53. M-6917.
B-2 1342 12 Ene. 17

SUAREZ NUMERO 5, entre Monte y Corrales, nave propia para almacén, $30.00. The Truts Company of Cuba, Obispo 53. M-6917.
B-2 1340 12 Ene. 17

CALZADA Y 2, VEDADO. Alquilo magnífico local, habilitado, de lujo, para carnicería moderna. Llaves allí, (encargado). Informes: Sr. Manteca, Cuba 76. Telf. A-8903.
B-2 1354 12 Ene. 15

CALZADA Y 2, EDIFICIO «Martí». Alquilo local para comercio. Precio muy económico. Vea encargado. Informes: Sr. Manteca, Cuba 76. Telf. A-8903.
B-2 1353 12 Ene. 15

PRADO 11. ALQUILO los bajos, propios para comercio. Llaves: Prado 90. Informes: Sr. Manteca, Cuba 76. Telf. A-8903.
B-2 1358 12 Ene. 15

EN LA CALLE RODRIGUEZ esquina a J. del Monte. Se alquila una nave, con 8 cuartos y 3 cocinas de carbón. Precio: $15.00 y 2 meses de fondo. Telf. F-2268.
B-2 1084 10 Ene. 19

PARA ESTABLECIMIENTO LOCAL DE ESQUINA, PARA BODEGA, PUESTO DE FRUTAS, CARNICERIA O CUALQUIER OTRO ESTABLECIMIENTO

Se alquila en $20.00, San José 124-K., esquina a Marqués González, con 4 puertas metálicas; 2 por San José y 2 por Marqués González. Compuesto de salón para tienda, salón para trastienda, servicios y cuarto para la dependencia. Llaves, en la Fonda de la esquina de Marqués González. Informes: Francisco Torres, Edificio «Bacardí», Apartamento 401. De 10 a 12 a. m. y de 3½ a 5½ p. m. Telf. A-7830.
B-2 983 9 Ene. 15

SE ALQUILA EN $25.00, una nave de 140 metros, en Alambique 28. También se vende. Informan, en la misma.
B-2 691 7 Ene. 17

JESUS DEL MONTE 543, al lado del cine «Tosca». Se alquila un local, propio para establecimiento. Precio: $65.00. Informes: Bufete de Arellano M-3936.
B-2 728 7 Ene 21

MARQUES GONZALEZ esquina a Pocito. Se alquila un local, propio para carnicería. Precio: $23.00. Informes: Bufete de Arellano. M-3936
B-2 711 7 Ene. 21

DOS MODEERNOS y espacioso locales, alquilo en J. del Monte 295, entre Santos Suárez y Toyo, tienen tres vidrieras cada uno, con armatostes y parte de vivienda. U-1428.
B-2 130 2 Ene. 17

ALQUILO, $25.00, PARA industria o comercio, salón corrido, sin columnas, Acosta 95.
B-2 445 4 Ene. 19

B-3 Departamentos

ALQUILO EDIFICIO Trocadero 57, esquina a Amistad, lindos departamentos, sala, comedor, dos y tres cuartos, regio baño intercalado, cocina, lavadero, despensa. Informes, en la azotea.
B-3 1403 13 Ene. 30

SE ALQUILA, EN CASA de moralidad, un departamento con dos balcones a la calle, y otro cuarto, con derecho a cocina. Calle Sol 64, altos, esquina Compostela.
B-3 1318 12 Ene. 15

17 Y 4, VEDADO. Alquilo cómodos departamentos, sala, saleta, tres y cuatro cuartos, baño completo y demás comodidades. Véase al encargado. Informes: Sr. Manteca Cuba 76. Telf. A-8903.
B-3 1352 12 Ene. 15

DEPARTAMENTOS para familias baratos, cómodos, con todos sus servicios, en los mismos, en Gervasio 96, esquina Neptuno. Informes, el encargado.
B-3 493 5 Ene. 15

SE ALQUILA, OBISPO 75, entre Habana y Compostela, espacioso local, propio para establecimiento. Llaves, en el mismo. Informes: M-9837.
B-3 1065 10 Ene. 20

B-4 Habitaciones

ALQUILO HABITACIONES familiares, Angeles 13, altos; y otras, para hombres solos, en azotea, del edificio «Ruisánchez», Angeles y Estrella. Telf. A-2024.
B-4 1542 14 Ene. 19

AGUACATE 30, SEGUNDO piso, casa particular. Alquilo habitación anexa al baño. Todo confort. Informan: Telf. M-9450.
B-4 958 9 Ene. 19

EN EL MEJOR PUNTO y más céntrico del Vedado. Se alquilan dos habitaciones, con su bajo, juntas o separadas, luz y teléfono, Línea número 215, entre G. y H.
B-4 1410 13 Ene. 16

SE ALQUILA, UNA HERMOSA habitación, muy fresca, con vista a la calle, en casa particular, a matrimonio solo, Aramburu número 23-A, entre San José y San Rafael. Telf. U-2327.
B-4 1451 13 Ene. 16

SE ALQUILAN HABITACIONES y departamentos, vista a la calle, con agua caliente. Precio de situación. También se alquila una cocina, Prado 117.
B-4 1309 12 Ene. 27

ALQUILO HERMOSA habitación con balcón calle; otra, pequeña, muy ventilada, con lavabo, muebles y comida, si desean, espléndido baño, Reina 6, tercero. Telf. M-9209.
B-4 1191 11 Ene. 20

BARATAS, HERMOSAS Y FRESCAS HABITACIONES, POR LO QUE OFREZCAN

Y un apartamento con dos habitaciones, en Maloja número 1, esquina a Monte y Aguila, con vista a la calle, en $6.00, $8.00, $9.00, $10.00 y $12.00. La llave, en la misma. Informes: Edificio «Bacardí», Apartamento 401. Telf. A-7830. Francisco Torres. De 10 a 12 a. m., y de 3½ a 5½ p. m.
B-4 982 9 Ene. 15

PICOTA 60, ENTRE Merced y Conde. Se alquilan habitaciones altas y bajas, desde $6.00. Informes: Bufete de Arellano. M-3936.
B-4 713 7 Ene. 21

ALQUILERES

B-4 Habitaciones

VEDADO, LINEA 91, esquina a 6, hermosísima habitación 2 balcones calle, lavabo corriente, propia 3 personas; otra, independiente, con baño, propia caballero, casa honorable, magnífica comida. Precio reducidísimo. F-5632.
B-4 1458 13 Ene. 28

ALQUILO HABITACIONES familiares, Angeles 13, altos, y otras para hombres solos, en azotea, del edificio «Ruisánchez», Angeles y Estrella. Telf. A-2024.
B-4 1119 10 Ene. 15

(EDIFICIO "CUBA"). Empedrado número 42. Se alquilan habitaciones muy baratas. Alquiler rebajado este mes. Elevador y luz. Un local en la planta baja. Telfs. M-5113 y M-2515.
B-4 43643 31 Ene. 30

B-5 Casas de Huéspedes

«LA REGENTE». Amistad 15 altos, entre Neptuno y Concordia. Magníficas habitaciones con lavabo y baños agua caliente. Excelente comida. Pensión completa: una persona $25.00, dos $35.00. Telf. A-5643.
B-5 1257 11 En. 19

ANTIGUA CASA DE HUESPEDES, reedificada, con todo el confort moderno y en el lugar más céntrico de la Habana, Galiano 70, altos de "La Opera" Se alquila a precio razonable. Informes en los bajos. A-4548.
B-5

B-6. Hoteles

LA DIRECCION GENERAL DEL HOTEL HARDING

Crespo 9. Telf. A-6735.

Siempre atendiendo a todas aquellas personas interesadas en residir en nuestro hotel bajo este Plan, avisamos que pueden venir, pues tenemos varias de las mejores habitaciones disponibles. Nuestros precios siguen siendo siempre los mejores: matrimonio o dos personas. Habitación con baño privado, servicio, almuerzo comida y desayuno.

TODO POR:

$37.00

Mensuales es algo muy en proporción con la situación y que más nadie puede hacer igual. Nuestra mejor propaganda son los señores inquilinos residentes.

Agua fría y caliente y jabón. Mucha moralidad y se piden referencias.
B-6 1483 13 Ene. 20

THE SAVOY

F Y 15. VEDADO

Telf. F-6616

Situado en un lugar alto del Vedado. Con fácil y frecuente comunicación con la Ciudad y Repartos. Rodeado de jardines. Con 60 metros de hermosos portales. Las habitaciones tienen ventilación directa, teléfono, closet y baño particular, con agua fría y caliente. Precios moderados. Incluyendo tres excelentes comidas al servicio de mesas, separadas para cada familia.
B-6 43648 1 Feb. 1

HOTEL "ROMA"

O-Reilly esq. Aguacate. Tel. M-6944

Ofrece sus amplias y frescas habitaciones con baño privado, a $40.00, Plan Americano y $25.00, Plan Europeo. Precios reducidos para Turismo y viajeros del interior. VISITE EL HOTEL «ROMA».
B-6 43371 28 Ene. 27

SE SOLICITAN

S-1 Criadas y Criados

SE NECESITAN UN CRIADO de mano y un chofer, que tengan recomendaciones; sueldo, $20.00, el criado y $30.00, el chofer. Compostela 58.
S-1 1552 14 Ene. 16

SOLICITAMOS SIRVIENTES. Si desea tener una casa seria, donde poderse colocar con facilidad, hágase nuestra asociada y nosotros le ayudaremos. Gervasio 130, entre Zanja y San José.
S-1 1460 13 Ene. 15

SE SOLICITA UN HOMBRE, de mediana edad, para portero, que tenga experiencia en dicho cargo, si no tiene buenas referencias, que no se presente. Ver al Sr. Manteca, en Cuba 76 y 78, de 10 a 12 o de 2 a 4.
S-1 1465 13 Ene. 16

S-2 Cocineras y Cocineros

NECESITO URGENTEMENTE, cocineras, reposteras, españolas. Tengan referencias, para distinguidas familias de La Habana, $15.00 a $25.00. Agencia Americana, O-Reilly 9½, Habana.
S-2 1474 13 Ene. 16

SE SOLICITA UNA COCINERA, debe traer sus referencias. Informan: Muralla 85, altos.
S-2 1424 13 Ene. 16

VEDADO, CALLE 18 número 26, esquina a 17, se solicita una cocinera peninsular, que tenga referencias, sea aseada y formal; sueldo, $12.00 y ropa limpia.
S-2 1436 13 Ene. 15

S-12 Solicitudes-Varias

JEUNE FILLE enchanterouse lecons d-anglais ou espagnol pour lecons de francais avec jeune fille ou dame francaise. Telf. FO-1557.
S-12 1455 13 Ene. 16

CABALLERO AMERICANO, de mediana edad, con negocio establecido, desea sociedad con señorita o señora, de 30 a 40 años, educada, que sepa inglés y tenga recursos. Escriban: «Americano, Departamento «Anuncios Clasificados», DIARIO DE LA MARINA.
S-12 1413 13 Ene. 16

NECESITAMOS UN VENDEDOR conocedor plaza, para línea, sellos y etiquetas en oro y plata, Rodríguez, Industria 114, de 3 a 6 p. m.
S-12 1325 12 Ene. 15

SOLICITO SEÑORA sola, para coser y cortar, que sepa poner inyecciones y ayude a los quehaceres pequeños; también una cocinera, repostera. Calle O. número 6, entre 17 y 19, Vedado.
S-12 1307 12 Ene. 15

SE SOLICITAN PERSONAS

Que padezcan enfermedades de la piel, ya sean recientes o antiguas y rebeldes a todo tratamiento y especialmente Linfangitis, para darle muestras o aplicaciones gratis, de «Acetolia Robaina». De venta en todas las farmacias. Enviaremos muestra por Correo, al recibo de 6 centavos (seis). Infanta 59, esq. Estrella.
S-1 38784 1 Ene. 24

AGENCIAS DE COLOCACIONES

ESTA AGENCIA, ahorra usted el tiempo, molestias y gastos, sin costo alguno, por usted, Agencia Americana de Colocaciones Beers. (Est. 1906). A-3070.
X. 1562 14 Ene. 21

SE SOLICITAN

AGENCIAS DE COLOCACIONES

"LA MATANCERA"

A-7740. Sirve rápidamente cocineras, criados, toda clase de servidumbre y empleados de ambos sexos, con referencias. Calle Sol 111. Servicio permanente, a todas horas.
X. 1082 10 Feb. 9

LA AGENCIA AMERICANA de colocaciones, puede facilitarle a usted, los empleados que usted necesite, privadamente y sin publicidad ninguna y confidencialmente. «Agencia Beers». Establecida en 1906. A-3070.
X. 718 7 Ene. 14

M-2579: AGENCIA Internacional. Ofrecemos toda clase de servidumbre, de ambos sexos. Servimos a las mejores casas. Llámenos usted, que servimos rápidamente. Progreso 23 entre Monserrate y Villegas.
X. 457 5 Ene. 15

SE OFRECEN

O-1 Criadas y Criados

JOVEN ESPAÑOLA, desea colocarse de criada de mano o manejadora; tiene referencias. Informan: Telf. U-7095.
O-1 1472 13 Ene. 16

UNA ESPAÑOLA, DESEA colocarse, para criada de mano o manejadora; también sabe cocinar. Informan: Telf. FO-9371.
O-1 1469 13 Ene. 16

DESEA COLOCARSE una joven española, para cuartos y coser o coser sólo; tiene muy buenas referencias. Telf. F-3448.
O-1 1411 13 Ene. 15

SE OFRECE BUEN CRIADO de manos con excelentes referencias americanas y cubanas, hace toda clase de koteles. Sabe planchar; sale a cualquier parte. Teléfono A-9704.
O-1 1487 13 Ene. 15

DESEA COLOCARSE una criada de mano, española o para habitaciones, sabe coser y tiene referencias de buenas casas. Telf. A-4792.
O-1 1454 13 Ene. 15

DESEA COLOCARSE una joven española, para criada de cuartos o de mano, es formal y sabe trabajar; tiene referencias de buenas casas. Telf. M-1422.
O-1 1434 13 Ene. 16

SE OFRECE UNA JOVEN del país, para criada de mano o cocinera, sabe de repostería; tiene buenas referencias. Informan: I-2112.
O-1 1415 13 Ene. 15

JAPONES, CRIADO de mano, para casa particular, sabe servir a la rusa; tiene buenas recomendaciones. Telf. A-9814, Miguel.
O-1 1423 13 Ene. 15

SE OFRECE UNA MUCHACHA fina, española, para cuartos y costura, sabe servir bien y da referencias de haber trabajado en buenas casas. Telf. M-7789.
O-1 1300 12 Ene. 15

O-2 Cocineras y Cocineros

SE DESEA COLOCAR una buena cocinera española, cocina a la criolla y a la española, hace dulces; tiene buenas referencias. Telf. M-4659.
O-2 1453 13 Ene. 15

SE OFRECE JOVEN española, para cocinar y limpiar, siendo corta familia, no le importa lavar alguna ropa; tiene buenas referencias. Telf. A-3343.
O-2 1449 13 Ene. 15

COCINERO Y REPOSTERO, joven, desea colocarse en casa particular; conoce bien su oficio, es limpio y ordenado; tiene recomendaciones de casas conocidas en la Habana. Telf. FO-2727.
O-2 393 12 Ene. 15

SE OFRECE BUEN cocinero español, sabe las tres cocinas repostería y pastelería, agradable sazón, es hombre solo, sale al campo. Antonio. Teléfono A-3090.
O-2 1435 13 Ene. 15

SE DESEA COLOCAR una señora española, para cocinar y hacer algo de limpieza, prefiere matrimonio solo o corta familia; en la misma, otra, por horas. Telf. F-5739.
O-2 1471 13 Ene. 15

DESEA COLOCARSE en casa particular, maestro cocinero y repostero, muy limpio, cocina bien, es formal; tiene buenas referencias de donde ha trabajado. Informan: Telf. M-4712. Preguntar por Emilio.
O-2 931 9 Ene. 17

O-3 Manejadoras

DESEA COLOCARSE española, mediana edad, cuidar niño y limpiar, a corta familia, entiende de cocina, o por horas; va al campo, duerme o no en la colocación. Informan: F-6181
O-3 1407 13 Ene. 16

DESEA COLOCARSE una muchacha española de manejadora; tiene buenas referencias. Teléfono F-5007.
O-3 1381 12 Ene. 15

O-5 Jardineros

UN JOVEN ESPAÑOL desea colocarse para jardinero; tiene buenas recomendaciones, no le importa salir al campo. Telf. FO-1951, Jardín «La Flor de Marianao».
O-5 1429 13 Ene. 16

DESEA COLOCARSE JOVEN jardinero japonés, para casa particular o finca. Bien entiende toda clase de jadrines y agricultura. Tiene buena recomendación. Inf. Telf. A-9814.
O-5 173 2 Ene. 24

O-6 Choferes

SE DESEA COLOCAR un chofer, con 12 años de experiencia, en Santiago de Cuba; no tiene pretensiones. Informan: Oficios 13. Telf. M-4429.
O-6 1417 13 Ene. 16

CHOFER, DESEA colocarse en casa particular; tiene buenas referencias. Telf. FO-2653.
O-6 1452 13 Ene. 17

O-7 Costureras, Modistas y Sombrereras

BUENA MODISTA con referencias, se ofrece a casa particular. Sabe cortar y coser ropa fina, bordar y otras labores manuales. Telf. FO-2612. Aurora.
O-7 1387 12 Ene. 15

O-12 Ofertas-Varias

TRADUCTOR COMPETENTE del francés al español e inglés, y viceversa, mecanógrafo, traductor oficial, excedente del Servicio Civil de Cuba. Graduado en Leyes, París, Londres y Habana, ofrece sus servicios. Prefiere Bufete de abogado. Torres San Lázaro 100, Habana.
O-12 693 7 Feb. 7

SE COMPRAN

C-1 Casas

COMPRO, VENDO y permuto casas, solares y fincas, doy dinero en hipoteca, bajo interés reserva y prontitud P. Quintana, Chacón 23. Teléfonos A-7133, FO-2188.
C-1 1482 13 Ene. 15

COMPRO UNA CASA, dando en pago, establecimiento, panadería y víveres, bien surtido, sin deudas; también admito créditos hipotecarios. Informes: Fernández, Belascoaín y Desagüe, café «El Crédito».
C-1 1210 11 Ene. 16

COMPRO CASAS CHICAS, al contado, bien situadas. Facilito dinero en hipoteca, interés barato. Seriedad y honradez. Neptuno 208. U-1802, entre Oquendo y Soledad. Llenín.
C-1 1227 11 Ene. 15

DIARIODELAMARINA*DIARIODELAMARINA*DIARIODELAMARINA*DIARIO

Con la garantía de que su solicitud llega a los hogares de miles de suscriptores

—PUEDE USTED POR:

20 cts DOS DIAS 25 PALABRAS

Alquilar, Vender, Comprar, Cambiar, Arrendar, etc. etc.

Ofertas de: Oficinistas, Criados, Aprendices, etc. etc

15 cs DOS DIAS 25 PALABRAS

Si le es urgente su solicitud, utilice la Pág. de ULTIMA HORA.

Departamento de Anuncios Clasificados

A-3333 Telfs. M-7911

SE COMPRAN

C-5 Muebles y Prendas

COMPRO OBJETOS DE ARTE

(Sanos o rotos), antigüedades, bronces, porcelanas, marmoles, marfiles, muebles antiguos, plata y oro. Llame: Telf. U-2530 y pasaremos en el acto. Somos los que mejor pagamos.
C-5 1541 14 Ene. 24

TELEFONO: M-7105. Compro toda clase muebles modernos. Pago bien. objetos Arte, vajilla, máquinas coser, burós, archivos metal, ropa, enseres establecimientos. Operación rápida. Telf. M-7105.
C-5 1392 12 Ene. 18

A-4559: COMPRO BAULES, objetos Arte, muebles, antigüedades, adornos, pianos, enseres fonda, efectos clínicos, oro, libros, abrigos, ropas, máquinas coser, escribir. Pago bien. Negocio rápido. A-4559.
C-5 1433 13 Ene. 20

M-2677. COMPRO «Objetos Arte»: Porcelanas, oro, plata, bronces, vajillas, «antigüedades», muebles, oficinas, archivos, libros, máquinas coser, escribir, casa enteras, baules, maletas, rápidamente. M-2677. Armando Duvillere.
C-5

C-6 Maquinarias

PLANTA ELECTRICA

Se desea adquirir una PLANTA ELECTRICA de 60 a 80 H. P. de segunda mano, pero en buen estado. Dirigirse por correo a J. F. Pérez, Apartado 641, Habana Dígase marca, fecha que está en uso. Forma de pago y demás informes. M-4283.
C-6 1055 9 Ene. 15

C-12 Objetos-Varios

COMPRO OBJETOS DE ARTE

(Sanos o rotos), antigüedades, muebles finos, corrientes y clínicos, pianos, máquinas escribir, enseres establecimientos, baúles, maletas, oro viejo, porcelanas. Dinero y negocio rápido. Llame: U-3847.
C-12 1505 14 Ene. 24

COMPRAMOS JOYAS, monedas antiguas o rotas, de oro o plata, en todas cantidades, pagando el mejor precio. Establecidos desde 1893. Obrapía 105. Telf. A-3650.
C-12 1446 13 Ene. 28

COMPRAMOS Y VENDEMOS Objetos Arte, jarrones porcelanas finas, figuras bronce, marmol y marfil, lámparas bronce, comedor y sala y muebles antiguos, a precios increíbles. «Los Tres Hermanos», Consulado 94 y 96. Telf. A-4775.
C-12 1367 12 Ene. 19

SE VENDEN

V-1 Casas

REPARTO LA SIERRA. Vendo dos regias casas, Calle 6, brisa; una, $2,900.00; otra, $7,500.00. Es negocio factible, para quien desee comprar. Llaves e informes: FO-2212, Rodríguez.
V-1 1529 14 Ene. 19

VENDO CASA DE MADERA, en Buena Vista, Avenida 2 número 14, entre 6 y 7, portal, sala, cuarto, comedor, patio y servicios, tejado francés. Urge venta. $500.00.
V-1 1421 13 Ene. 16

VENDO O CAMBIO: casa Habana, o repartos, finca ½ caballería, pueblo próximo Habana, siembras, pozo, 2 casas, muchos frutales, producción muy barata, entrada máquinas. Aguila 72, platería.
V-1 1374 12 Ene. 15

SE VENDE LA ESQUINA de San José y Manrique, por la mitad de su costo. Para informes: Zanja 143.
V-19 Ene. 23

SE VENDE UNA CASA, con portal, sala, comedor dos cuartos, cocina y servicios, patio y traspatio, con frutales, $500.00 de entrada y $500.00 en pagarés cómodos. I-7456.
V-1 554 5 Ene. 15

V-2 Solares

FORZOSAMENTE OBLIGADO embarcarme, vendo, cualquier oferta, 1,600 metros, mínima parte contado; resto, plazos. Hortensia esquina Hatuey, junto La Palma, Víbora. Llámeme hoy mismo, a Alvarado. A-7397.
V-2 1206 11 Ene. 22

SE VENDEN

V-2 Solares

SE VENDE UN SOLAR en la 5a. Avenida, entre 6 y 7, reparto Buenavista. Informan: San Ignacio 94. Habana. Antonio López.
V-2 1371 12 Ene. 18

HORROROSA GANGA: Vendo una esquina, sumamente barata, en lo mejor de Almendares, que mide 30 x 22. Informes directamente con el dueño: Primelles número 50. Telf. I-7254.
V-2 1314 12 Ene. 27

GANGA: POR ASUNTOS familiares, $5,500.00 vendo solar completo, lo mejor del Vedado, con casa antigua, bien alquilada. Trato directo. Informan: Luz 35 esquina Habana, Barra, de 3 a 6.
V-2 1289 12 Ene. 16

2 SOLARES REGALADOS, por necesitar dinero urgente; uno, calle Montoro a cuadra y media de Carlos III, a $5.00, vara; otro, Loma Chaple, parte alta, con 20 varas frente, $2.00, vara. F-2225.
V-2 1196 11 Ene. 16

V-3 Fincas Rústicas

FINQUITA. CARRETERA San Antonio a Güira de Melena, 1 hora de Habana, vendo $4,000.00 pintoresca finca casi 2 caballerías, muy buena tierra para todos los cultivos; muy saludable para crías, pozo fértil, muchas palmas y frutales, 2 casas de campo y toda cercada de piedra. Julio C. Granda, Obrapía 33. M-5921 F-5759.
V-3 1384 12 Ene. 16

GRAN OPORTUNIDAD

Panadería-dulcería. Vendo batidora barata, moderna, 4 velocidades con su motor; un motor Century, 3 cuartos caballos, monofásico, sin usar. Regalado, un aparato eléctrico, hacer donas, panqué. Ganar $3.00 diarios. Doy instrucciones, Obispo y Oficios café.
V-4 12 Ene. 18

ALQUILO O VENDO 2 fincas, Guayabal, (Caimito), de media y 1 caballería, magnífica tierra, todas comodidades. Informes: F-4283. No corredores.
V-3 1279 12 Ene. 16

V-4 Establecimientos

SE VENDE UN TOSTADERO de café completo, con todos sus enseres. El tostador es de 50 a 75 libras de capacidad. Tiene camiones de reparto. También se venden, por separado, carros o enseres, o bien se cede el local, para continuar la industria. Informan: Someruelos, entre Monte y Corrales, Taller de Mecánica, Jesús Valle.
V-4 1468 13 Ene. 20

SE DESEA COLOCAR por propiedades o vender una acreditada peletería y artículos de piel, propios para turismo, lugar céntrico, poco alquiler, limpio de deudas, con $20.00, en existencias. Escribir al Apartado núm. 996.
V-4 1475 13 Ene. 18

BODEGAS BARATISIMAS

Muchas. Facilidades de pago, $600.00, en Calzada, regios armatostes. Cajas contadoras y caudales, vende el dueño de la finca. Neptuno 208. U-1802, pegado Oquendo. Informa: Manuel Llenín.
V-4 1228 11 Ene. 15

POR NO PODER ATENDERLA se vende una tienda de ropa y sedería, bien situada, alquiler gratis, se necesita poco capital. Informa: J. Prado, Santa Catalina y Cortina, Víbora.
V-4 1173 11 Ene. 17

VENDO CAFE-FONDA, espacioso local billares, sin columnas, sitio de mucho movimiento, $30.00 diarios venta. $1,700.00. Facilidad pago, ideal para 2 socios. Monte y Someruelos, café, Cuenya.
V-4 1168 11 Ene. 16

VENDO BODEGUITA CRIOLLA, sola esquina, surtida, moderna, de primera, $23.00 alquiler, 2 accesorias, $15.00 venta, diarios, ideal para matrimonio. $300.00. Facilidad pago, Monte y Someruelos, cafe, Cuenya.
V-4 1303 12 Ene. 17

GRAN CAFE SIN CANTINA

Punto más tránsito de la Ciudad. Garantizo venta $40.00 a $45.00. Lo más moderno su giro. Unica oportunidad para comprador. Más informes: Antón Recio y Monte, Benito, café.
V-4 1059 10 Ene. 15

OCASION: VENDO EN LUGAR céntrico, zapatería bien montada, con 20 años de establecida, por tener que embarcarme. Precio de situación. Calle 4 número 65, Santiago de las Vegas.
V-4 888 9 Ene. 19

GRAN VIDRIERA TABACOS, quincalla, billetes. Vendo, Paradero y cruce tranvías. Buena venta y contrato. Urgente. Fácil pago. Muralla 103, almacén y segundo piso, de 7 a 8 y 12 a 2. Lizondo.
V-4 706 7 Ene. 23

SE VENDEN

V-4 Establecimientos

VENDO, CAFE FONDA y bodega, frente a la «Papelera Nacional», donde trabajan 300 empleados. Es el mejor negocio que usted puede adquirir, por la cuarta parte de su valor. Su dueño lo vende, por no ser del giro. Véalo, hoy mismo, Torrecilla 37, Marianao.
V-4 1316 12 Ene. 15

V-5 Muebles y Prendas

MUEBLES DE OFICINA, procedentes de subastas, burós, archivos, libreros, máquinas escribir, sumar, calcular, mimiógrafos, sillas giratorias, mesas de máquina. No reparo precios. Véalos. Villegas 6. A-8054.
V-5 1525 14 Ene. 21

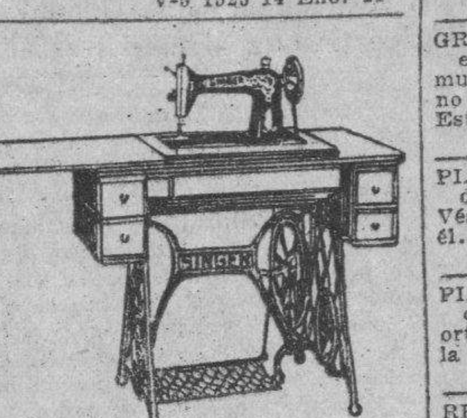

MAQUINA DE COSER SINGER ovillo central a plazos y contado, muy baratas, garantizadas, cambiamos y tomamos los usados, tenemos de dobladillo de ojo y de zapatero 18-8 y 16-37 y festón y otras. Vendemos repuesto. Angeles 36. Teléfono A-8861. Prieto y Vilaboy.
V-5 1586 14 Ene. 17

FAMILIA: VENDE urgentemente, magnífico juego cuarto, 3 cuerpos, arte moderno, otro extra fino, raiz tuya, elegante recibidor, renacimiento español, juego comedor ultra moderno, estilo inglés, regia lámpara sala, excelente radio fino bureau, cortina y varios adornos de gran mérito y exquisito gusto. Lealtad 128 bajos, entre Reina y Salud
V-5 1497 13 Ene. 17

REGALO A PARTICULAR antes que a mueblistas, juego de cuarto, tres cuerpos, coqueta, luna al aire, San Rafael 152, (M.), altos, entre Oquendo y Marqués González.
V-5 1464 13 Ene. 15

MUEBLES DE CALIDAD, elegantes y económicos. Los fabricamos rápidamente, cuyas láminas o proyectos enseñaremos aquí, o a domicilio y liquidamos, a como quiera, todas las existencias, al contado y a plazos cómodos. Tenemos comprador para sus muebles, en cambio por los nuestros y le alquilamos los que necesite, con opción a comprarlos, rebajándole la mitad de lo que haya pagado. La Casa Ruisánchez, (que anuncia la verdad), Angeles 13, esquina a Estrella, (del 25 al 31). Telf. A-2024.
V-5 1315 Feb. 11

VENDO MIS MAGNIFICOS muebles, sala y comedor, lámparas y demás adornos, por la tercera de su valor, Concordia 31, altos, esquina San Nicolás.
V-5 1099 10 Ene. 15

UNA CASA COMPLETA, $15.00 mensuales. Juegos sala, comedor, cuarto, nevera, 2 lámparas, mesa-teléfono 2 sillones-portal, 1 cama-hierro, 1 fiambrera, 1 sombrerera y 1 mesa-escritorio. Todo: $15.00 mensuales. Libre conducción. Venta a plazo en toda la Isla La Especial», Neptuno 153.
V-5 1021 9 Feb.

«UNA CASA COMPLETA» de muebles y lámparas, $10.00 mensuales. Un juego cuarto, juego comedor juego sala, nevera, 3 lámparas, 2 sillones-portal, 1 cama-niño, 1 fiambrera. Todo: $10.00 mensuales. Libre conducción. Ventas a plazos, a toda la Isla. «La Comercial», Neptuno 153.
V-5 1020 9 Feb. 9

¡ASOMBRESE! JUEGO cuarto, sala comedor, $1.00 semanal, sin dinero fondo, ni fiador, «La Predilecta», San Rafael 171, entre Oquendo y Marqués González. Juegos cuarto, $25.00; sala $10.00; camas, $3.00. Facilidades pago. Alquilamos, cambiamos, reformamos, guardamos muebles.
V-5 542 5 Feb. 4

OBSEQUIAMOS CARTELES casas vacías. Alquilamos muebles y sillas. Muebles irrompible Viena «THONET». Ventas a plazos. Fábrica y clínica, La Casa Ros y Novoa, J. Naveira, S. en C., 94, Avenida de Italia y San José.
V-5 101 1 Feb. 1

V-6 Maquinarias

VENDO «RAPIDO IDEAL», de tostar café, 100 kilos y 60; un molino alemán «Excelsior» y aparatos de sacar piedras y clavos al café. Cristina 7½, Juan López.
V-6 1526 14 Ene. 24

COMPRESOR DEL AIRE, «Ingersol-Rand», vertical, 12 pies cúbicos, enfriamiento agua, casi nuevo. Precio razonable. Calzada y A., Vedado, garage. Dueñas y Gato, S. L. Telf. F-3120.
V-6 1435 13 Ene. 16

VENDO LA MAQUINARIA y accesorios de talle mecánico. Precios rebajados. No corredores. Véase de 7 a 12. Habana 103, Habana.
V-6 110 2 Ene. 17

V-7 Automóviles y Accesorios

SE VENDE BUIK DEL 27, ligero, todo nuevo, Línea y 2, Vedado, Piquera.
V-7 1544 14 Ene. 17

DOS CAMIONES MODERNOS, uno Grahan Brother y otro Ford, moderno. Se dan baratos. Se pueden ver de 11 a 1 de la tarde, en Infanta número 45, esquina a Llinás.
V-7 1229 12 Ene. 17

VENDO O CAMBIO, PRECIOSO Packard, particular, cerrado, 6 cilindros, 7 pasajeros, perfecto estado, por máquina chica, cerrada. Informan, a todas horas. F-4562.
V-7 1224 11 Ene. 15

VENDO FORD CERRADO, 4 puertas, 6 cristales, en perfectas condiciones, motor garantizado. Informes: U-6630.
V-7 1115 10 Ene. 16

CAMION INTERNATIONAL, 5 y media toneladas, completamente reconstruído. Gomas de aire, a opción del comprador. Otro International, 1 y media toneladas marcado el año entero. «El Relámpago», Concha 113.
V-7 452 4 Ene. 14

GRAN TALLER DE CHAPISTERIA

Reparación en general de radiadores, pintura «Duco», soldadura autógena, de Enrique Padilla, Infanta 5, entre Jovellar y San Lázaro. Telf. U-7267. Esta casa pinta con «Duco», todas las reparaciones de los trabajos de chapistería, con precios muy reducidos y con toda garantía, en las reparaciones generales. Mi interés es que sea usted cliente para siempre.

VENDO FLAMANTE cuña marca Marquette con seis ruedas de alambre, siete gomas en buenas condiciones, motor flamante, precio ocasional. Informan: droguería Uriarte. Telf. U-6966 señor Hernández.
V-7 1398 12 Ene. 15

SE VENDE un carro Packard 5 pasajeros tipo Sport, del 29, en buen estado. Puede verse en la Legación del Brasil, calle 15 entre 2 y Paseo, Vedado.
V-7 1245 11 En. 21

SE VENDE

V-7 Automóviles y Accesorios

ACCESORIOS NUEVOS y de uso, para todas las marcas de automóviles. 10 por ciento descuento, regalo de Navidad. Pedidos al Interior, servicio rápido. «El Relámpago», Concha núm. 113.
V-7 453 4 Ene. 14

V-8 Instrumentos de Música

UN NUEVO RADIO alcanzando el Norte y México todo el año, se pondrá pronto al mercado al acance de más pobre. Embarques por bulto postal directo. Se nombrarán representantes en todas las localidades, correspondencia en castellano. J. I. Fogler, 3675 Broadway Nueva York.
V-8 1477 13 Ene. 17

GRAN PIANO, DE MARCA famosa, está nuevo. Costó $650.00. Se da mucho menos de $100.00. Véalo hoy, no pierda gran oportunidad. Urge. Estrella 69 piso segundo.
V-8 1473 13 Ene. 15

PIANO ALEMAN, moderno y de grandes voces. Se da en cualquier cosa. Véalo, hoy mismo y se quedarán con él. Dragones, frente al Teatro «Martí»
V-8 1235 11 Ene. 19

PIANO J. GIRALT, FLAMANTE, de caoba se vende muy barato; también ortofónica «Victor», con discos, Aguila 139, entre San José y Barcelona.
V-8 1195 11 Ene. 15

REGALO PIANO, de marca muy conocida, de absoluta garantía, en precio casi regalado, San Rafael 141 bajos, entre Soledad y Oquendo.
V-8 1118 10 Ene. 15

RADIOS "MAJESTIC" 1932-1933 $4.00 mensuales; $10.00 entrada; $60.00 a plazos. Ultimos modelos. Acepto entrada, parte pago, Radios, Pianolas, Victrolas. A-5704, Jesús del Monte 27, altos cerca Esquina Tejas.
V-8 1124 10 Ene. 15

V-10 Cajas Registradoras

REGISTRADORAS National desde $5.00 mensuales; cambio, Por limpiarlas engrasarlas, reajustarlas, desde $3.00; Niquelarlas desde $10.00; Esmaltarlas caoba desde $15.00. Reparaciones precio situación. Tráiganlas. Campanario 89.
V-10 43681 31 Ene. 15

V-12 Objetos-Varios

GRAN LAMPARA nueva, costó $700.00 cristal Bacará y bronce, 20 luces. Se da barata. K. número 7, bajos, entre 9 y 11, Vedado.
V-12 1515 14 Ene. 17

ARCHIVOS, BUROS, máquinas escribir, procedentes de subastas, desde $5.00; libreros, sillas giratorias, mesas de todos tamaños, sumadoras. No reparo precios. Véalos, Villegas 6, A-8054.

VENDO CAJA CAUDALES «Yorck Safe»; máquina sumar, Borroughs» y máquina escribir, «Underwood», por no necesitarlas. Las vendo en cualquier precio ,San Rafael 141, bajos, entre Soledad y Oquendo.
V-12 1503 14 Ene. 19

MEDICOS, GANGA: Autoclave magnífico, mesa reconocimientos, romana, esterilizadora y otros instrumentos. Precios de oportunidad, San Rafael 141, bajos, entre Soledad y Oquendo.
V-12 1504 14 Ene. 19

MAGNIFICA NEVERA. Se vende. La mejor de La Habana. Precio casi regalado, por estorbar, en 19 y D., Vedado. Telf. F-1482.
V-12 1427 13 Ene. 20

OBJETOS DE ARTE

Propios para regalos de gusto tales como: bronces, marmoles, marfiles, porcelanas, antigüedades, platos coronas, primorosos objetos chinos, cuadros, joyería fina y pianos se realizan a precios extraordinariamente económicos, en «La Predilecta», San Rafael y Oquendo.
V-12 1276 12 Ene. 20

VENDO 2 MOLINOS, uno francés, con su motor, $10.00; otro, universal, $20.00; pesa grande, de 1,000 libras; pesa chica, de mostrador, de café; una caja caudales, Escobar y Sitios, bodega. Telf. M-6349, de 10 a 1.
V-12 1213 11 Ene. 16

VENDO PAR JARRAS, porcelana fina, antiguas; Secreter egipcio, sándalo, (único Cuba); juego recibidor, piel Buffalo, legítimo y otros objetos Arte. Precios ganga. San Rafael 141, bajos, entre Oquendo y Soledad.
V-12 1120 10 Ene. 15

CAJA DE CAUDALES. Vendo una muy barata, véala pronto, es una ganga. Calle 17 y G, bodega. Vedado.
V-12 788 7 Ene. 15

OCASION UNICA

Por necesidad de ausentarme, vendo o permuto, por solares bien situados edificio concreto, dos plantas, bajos, con establecimiento acreditado, abonado o reconociendo diferencia. Mande situación y medidas, por carta, a J. M. L., «Anucios Clasificados», DIARIO DE LA MARINA.
V-12 43325 28 Ene. 15

PARA EL HOGAR

PH-2 Reparaciones de Muebles

ARREGLAMOS muebles finos y corrientes, barnices, esmaltes, decoraciones y tapicería en general; especialidad en mimbres pintados eléctricamente. Magníficas referencias de familias satisfechas de nuestro trabajo. Pedro García, Hospital No. 20 entre Neptuno y San Miguel. Teléfono U-4424. Precios de situación
PH-2 485 4 En. 3 Feb.

PH-6 Interés para el Hogar

PRECIO NUNCA VISTO, un saco carbón a cualquier lugar, Habana 75 cts. Gratificamos su nuevo pedido con 5 cts en saco. Teléfono A-9516.
P-H-6 1399 12 Ene. 15

A QUIEN INTERESE, el dinero en su hogar, llamando: M-9510, un saco de carbón, de primera, a precio de situación. Pruébelo y se convencerá. La Casa Rey. M-9510.
PH-6 375 4 Feb. 4

$1.25, TIENE UD. carbón vegetal, (saco grande, de azúcar), de Yana y Júcaro. Haga su pedido, hoy mismo. M-3430. Calidad, servicio y economía. Tortas: $0.25, el ciento.
PH-2 1233 4 Ene. 21

PARA LAS DAMAS

PD-1 Peluqueros

PACO: EX-PELUQUERO de «Llorens». Melenas onduladas al agua; ondulación «Marcel», niñas y niños. Un servicio, $0.30; más de uno, a $0.25. Teñidos y postizos. F-6588.
PD-1 1324 12 Ene. 15

GIROS Y LETRAS

CAJAS RESERVADAS

Las tenemos en nuestras bóvedas, construídas con todos los adelantos modernos y las alquilamos para guardar valores de los interesados. En esta oficina daremos todos los detalles que se deseen.

N. GELATS Y COMPAÑIA

106 Aguiar 108 esq. a Amargura.
Z-S-T. 907 9 Feb. 9

DINERO E HIPOTECAS

Z-S-T. Se Toma

TOMO EN PRIMERA hipoteca $600, pagando $9.00 interés mensual, sobre dos casas, construcción moderna, amplia e independientes: inmediatas Quinta Salud, lugar populoso. Valen $3.000. M-6513.

DINERO E HIPOTECAS

Se Ofrece

PRESTAMOS DE $50.00 a $300.00, con firma dos empleados o propietarios, a devolver en un año. Compañía de Préstamos, Amargura 56. A-6538.
Z-S-O. 1301 12 Ene. 22

DINERO

No pierda tiempo. Cuando necesite tomar dinero en hipoteca o pagaré, vea a Fernández Alvarez, San Ignacio 50. Telf. A-4432, 2 a 5. Operaciones rápidas y absoluta reserva.
Z-S-O. 560 5 Feb. 4

DINERO

Doy grandes y pequeñas cantidades en hipoteca, desde el 6 por ciento en adelante, para La Habana y sus Barrios. También tengo para los Repartos. Operación rápida y absoluta reserva.

JULIO C. GRANDA

Obrapía 33. Telfs. M-5921 F-5759.
Z-S-O. 42585 19 Ene. 19

ENSEÑANZAS

E-1 Academias

INGLES. SEPA LA VERDAD. Reafírmese aquello infinitamente preciado, inconmensurable: su ambición. Niéguese perderla. Invenciblemente, imperturbablemente, cuales Césares modernos, determinados hombres llameantes de fe fulminante; hombres centelleantes de optimismo dinámico; hombres muy nombres de veras; desafiando al supuesto Destino con la Divina Antorcha del conocimiento; poderosamente transforman circunstancias encadenadoras, invulnerabilizándose. El inglés, fórmula arcana de nuestros alquimistas contemporáneos, soluciona dificultades, trascendiéndolas facilísimamente, centuplicando oportunidades previamente inaccesibles. Con el formidable, modernísimo, Good Will System discípulos prodigiosamente dominan en diez segundos, perfectísima pronunciación universitaria (Oxford) británica, anteriormente inatenible en años. Venga. Compruébelo instantáneamente. Apréndalo en cuatro meses. Rechace enérgicamente sistemas anticuados. Investigue. Le interesa. Studio. Neptuno 39, altos, A-5064.
E-1 1051 9 Feb. 8

3 ASIGNATURAS, POR $2.50, con derecho a empleo y diploma. Taquigrafía, Mecanografía, Inglés, Teneduraía, Aritmética Caligrafía, Gramática, Ortografía. Instituto Comercial Belascoín 98-A.
E-1 327 8 Feb. 2

INGLES

Enseñado por profesora americana. Sorprendentes resultados, en pocas semanas. El discípulo leerá, escribirá y hablará el inglés, en breve tiempo. Lecciones a domicilio, también, Miss Kapan «Gran Hotel», Teniente Rey y Zulueta. M-9896.
E-5 43165 26 Ene. 25

E-2 Colegios

CUBAN AMERICAN COLLEGE

Enseñanza Primaria y Superior, a cargo de competentes Profesores, en un ambiente moral elevado y excelente disciplina. Preferente atención al inglés, en todos los grados y Curso Comercial. Pida informes. Zulueta 36 y medio. Telf. A-2755.
E-2 1194 11 Ene. 26

E-5 Profesores

BAILES: Prof. Chileno, R. CAÑAS Danzón, Son, Fox, Blue, Tango. Aprendizaje rápido. Doy práctica con la enseñanza. Bailes de Teatros. Seriedad, competencia. Clases a todas horas, Empedrado 60.
E-5 1496 14 Ene. 19

PROFESORA AMERICANA, de mucha experiencia, en las Escuelas Públicas de los Estados Unidos, tiene disponibles varias horas. Miss. H. O-Reilly 102.
E-5 1495 14 Ene. 16

GARANTIZO USTED hablará inglés correctamente y en breve, tomando clases individuales, conmigo. Gramática, Dictado Comercial, conversación práctica y perfecta. Competente profesora americana, Galiano 93. M-1307.
E-5 1528 14 Ene. 19

EXPERTO PROFESOR de inglés, por método especial, práctico, comercial, pronunciación perfecta, rápida escritura y conversación. Clases a domicilio. Precio muy módico. Llame hoy mismo, a Alvarado. A-7397.
E-5 1207 11 Ene. 22

LA SEÑORITA BURTNER ha regresado a sus clases y se alegraría en tener alumnos deseosos de mejorar sus conocimientos de inglés. Teléfono A-4517.
E-5 1479 13 Ene. 16

PROFESORA INGLESA, con referencias de las mejores familias, da clases de inglés a señoras y niños. También prepara para el bachillerato. Tef. F-2658.
E-5 917 9 Feb. 12

INGLES, PROFESOR americano, con dos títulos. Método moderno, rápido, práctico. K. número 200, entre 21 y 23. San Nicolás 65, (antiguo), altos. F-4984, Duncan Thomas.
E-5 1292 12 Ene. 22

SEÑORITA INGLESA, desea dar clases de inglés a niños o de institutriz. Telf. F-2281. Llamen, de 10 a 12 y de 3 a 5.
E-5 898 9 Ene. 16

INGLESA, DE LONDRES, da clases en su casa y a domicilio. Precio moderados. Miss. Williams, 59 Galiano y Concordia, piso primero, apartamento 3.
E-5 9 Ene. 16

INGENIERIA EN RADIO

Por qué un hombre gana 20 cts. y otro $20.00, por hora? Uno es ignorante y otro instruído. Estudie en su casa, bajo la dirección del Dr. Lee De Forest. Pídanos informes: Instituto Cultural Universitario, Apartado 314, Habana.
E-5 941 9 Ene. 16

PROFESORA DE PRIMERA y Segunda Enseñanza. Preparación para el ingreso a las Escuelas del Hogar y Kindergarten, Taquigrafía, Mecanografía e Inglés. Telf. U-1152.
E-5 379 4 Ene. 19

DE INTERES GENERAL

SE HA EXTRAVIADO

Un perro perdiguero, color carmelita claro, entiende por Tarece, a quien lo entregue en la bodega 27 de Noviembre No. 1, Regla será gratificado.
Pérdidas 1491 12 Ene. 15

POR GRATITUD: MIENTRAS pueda publicaré, para los que padezcan del Estómago, Hígado, Vesícula e Intestinos, que les diré gratis y desinteresadamente, nombre del maravilloso patente que me curó, en poco tiempo, después de haber estado sufriendo atrozmente, durante 8 años. Escriba a Joyería «Marzo», Apartado 1211, Habana. Nada cobro, ni admito. Cumplo deber de gratitud, nada más.
I-G. 1551 14 Ene. 20

ASMATICOS

Prueben antes de comprar. Pase a recoger una muestra GRATIS de «LACTUSAN» o enviamos por Correo, al recibo de diez centavos en sellos. Infanta 59, Carlos III y Estrella. (Farmacia). Habana.
I-G. 42818 21 Ene. 20

M.E.C.D. 2016

Ha constituído un fracaso el cobro de los nuevos impuestos americanos

Mr. Hoover estudió ayer todo el problema fiscal de los Estados Unidos en compañía de sus principales asesores financieros

Ante el déficit presupuestal de mil doscientos quince millones de pesos, el Jefe del Gobierno ha expresado la necesidad de buscar el equilibrio de los fondos nacionales sin demora. La deuda flotante, por otra parte, ha llegado también al nivel más alto de su historia: $5,350 millones

WASHINGTON, enero 14 (AP.)—Con la ayuda de sus dos principales consejeros financieros el presidente Hoover repasó hoy todo el problema fiscal de la nación y surgió la posibilidad de que envíe un mensaje especial al Congreso pidiendo acción inmediata para la nivelación del presupuesto federal.

El secretario de Hacienda, Ogden G .Mills y J. Clawson Roop, director del presupuesto, conferenciaron con el Ejecutivo por espacio de una hora en la tarde de hoy. Al salir de la Casa Blanca, míster Mills dijo:

«Hemos hecho un estudio detallado de la situación financiera del Gobierno, incluyendo los asuntos relacionados con las apropiaciones pendientes de aprobación».

Mills se negó a comentar sobre el resultado de la conferencia, limitándose a decir que «el presidente expresó la opinión de que es absolutamente necesario nivelar el presupuesto nacional sin demora».

En los círculos oficiales se ha dicho recientemente que los ingresos por concepto de la nueva ley de «mil millones» en impuestos han sido «mucho menos de lo esperado».

En la actualidad el déficit nacional asciende a mil doscientos quince millones, continuando la merma en los ingresos por concepto de contribuciones sobre ingresos personales y recaudaciones de aduana. Casi todos los ingresos han sido mucho menores de lo anticipado.

Además está aún pendiente de solución el problema de la refundición de la deuda pública. El secretario Mills ha expresado la opinión de que debe obrar sin pérdida de tiempo; pero no ha divulgado los pasos que ha dado con ese fin. Un total de ocho mil millones de pesos en bonos del Empréstito de la Libertad vencerán en breve.

También se ha pedido la unificación de la deuda flotante, que actualmente ha llegado al nivel más elevado de su historia: 5.350 millones de pesos. Este total, según los expertos financieros, es demasiado elevado para poder ser manejado con facilidad.

En los círculos financieros se ha expresado la esperanza de que en breve se emitirían bonos federales a largo plazo para fundir esta deuda, acción que también serviría para retirar al Gobierno del «mercado de empréstitos». Este plan reduciría los cargos al aprovecharse la actual ley de tarifas de intereses.

En vista de las circunstancias es casi seguro que el presidente enviará un mensaje especial al Congreso, pidiendo nuevamente—como lo hizo en su mensaje anual—que se apruebe una ley estableciendo un impuesto de ventas, para nivelar el presupuesto y mantener firme el crédito nacional.

El secretario del Tesoro al salir de la mansión presidencial se negó a decir si el presidente enviaría un mensaje al Congreso, pero tampoco desmintió la posibilidad. En la Casa Blanca, sin embargo, durante los últimos días se ha dicho que el presidente no estaba preparando ningún mensaje.

Theodore Joslin, secretario del presidente, desmintió nuevamente hoy las noticias publicadas por los periódicos de Washington en las cuales se aseguraba que el presidente enviaría un mensaje sobre el presupuesto a principios de la semana entrante.

En los círculos administrativos se duda de que un mensaje presidencial surtiría los efectos necesarios.

En los círculos oficiales, se asegura que existe muy poca probabilidad de que se legisle sobre el problema financiero en la presente sesión corta del Congreso.

El plan de Cheron compromete al gabinete francés

Se espera la caída del gobierno de Raul Boncour en esta semana como consecuencia del esfuerzo para nivelar el presupuesto

El ministro de Hacienda, M. Cheron, informó al Gabinete que el déficit de 1933, que se ha estado acumulando desde el 17 de julio pasado, ascenderá a diez mil quinientos cuarenta y un millones de francos y se propone hacerlo desaparecer mediante economías y cambios q. dejarán supéravit

PARIS, enero 14. (AP) Frente a la oposición de los veteranos de la guerra y de los empleados del estado, el gabinete aprobó esta noche los detalles del proyecto del ministro de Hacienda Cheron para nivelar los presupuestos.

Se espera, sin embargo, un acalorado debate en la Cámara cuando se discutan los presupuestos, pues en los círculos parlamentarios se considera precaria la situación del gobierno. Se cree que la crisis ocurrirá antes de que transcurra otra semana.

Se sabe que entre las reducciones propuestas existe la reducción de 6,000,000 de francos en los gastos militares y el aumento de los impuestos de consumo sobre el azúcar y el café.

El ministro Cheron, según se tiene entendido, informó al gabinete que el deficit de 1933, que se ha estado acumlando desde julio 17, ascenderá a 10,541,000,000 francos, lo hará desaparecer mediante economías y cambios fiscales que permitan un superavit de 238 millones.

M. Cheron declaró que los sacrificios exigidos a los empleados del gobierno para nivelar los presupuestos serán temporales y que el abuso que se observa en las pensiones a los veteranos debe cesar.

Agregó que el gobierno había autorizado a los veteranos para hacer una lotería anual con destino a las víctimas de la guerra.

Los socialistas, que son el principal sostén del gobierno, se muestran contrarios a las medidas financieras de Cheron, por lo que el gabinete está en peligro. Los 118 diputados socialistas de la Cámara se oponen al aumento de los impuestos.

Cualquiera defección de los socialistas puede significar la caida del gobierno, por cuanto ese grupo constituye el bloque principal de la mayoría del primer ministro Paul-Boncour.

La famosa sufragista Chapman Catt se niega a celebrar su cumpleaños en tanto no cumpla los 80. Sólo tiene 74

Aunque recibió muchos mensajes de felicitación al cumplir 74 años de edad, Mrs. Carrie Chapman Catt, famosa pacifista y líder feminista, no quiso celebrar su cumpleaños, diciendo que lo haría al cumplir ochenta años. La presente fotografía fué tomada en su residencia de New Rochelle, N. Y.

LA "STANDARD" OIL Co. APELA ANTE EL SUPREMO ARGENTINO CONTRA LOS NUEVOS TRIBUTOS

El Gobierno de aquella República anunció ayer que el día 16 dictará un decreto prorrogando por tiempo indefinido el estado de sitio declarado a causa del abortado complot

BUENOS AIRES, enero 14.—AP.—La Standard Oil Company apeló hoy al Tribunal Supremo de la Nación, protestando contra la ley de impuestos petroleros aprobada recientemente por la provincia de Salta. La compañía petrolero alega que la ley es inscontitucional.

La ley fué aprobada como una medidad de emergencia en espera de que el Congreso apruebe la ley petrolera que hace tiempo está pendiente.

El gobierno provincial había prometido reducir los impuestos, pero en vista de la apelación al Tribunal Supremo, retiró su promesa, alegando que la Standard Oil había extraído más de 15 millones de litros de petróleo sin pagar un solo centavo de impuestos.

ES DIFICIL LA UNION ECONOMICA SURAMERICANA

BERLIN, enero 14.—AP.—El periódico conservador «Boersen Zeitung» en un editorial de hoy trata del plan para la unión económica suramericana y dice que la idea está ganando terreno a pesar de las numerosas dificultades que tiene que vencer antes de llegar a ser una realidad.

«La sugestión para la formación de una unión económica suramericana no puede conciliarse con los intereses norteamericanos, y por lo tanto estos se opondrán a menos de que las influencias panamericanas logren invitar a Norte América para que participe en las negociaciones.

«Teniendo en cuenta la rebelión general suramericana contra la expansión de los negocios norteamericanos, parece que no puede esperarse tal invitación».

SE PRORROGARA EL ESTADO DE SITIO EN LA ARGENTINA

BUENOS AIRES, enero 14.—AP.—El gobierno anunció que el 16 de este mes publicará un decreto prorrogando por un período indefinido el estado de sitio autorizado por el Congreso el 17 del pasado mes como resultado del complot que se descubrió contra el gobierno.

El transporte nacional «Pampa» salió hoy llevando a la bahía de San Julián a varios supuestos jefes radicales que tomaron parte en el complot, entre éstos al ex embajador en Washington Puyrredon y al ex alcalde de Buenos Aires, señor Noel.

Hechos y comentarios

(Por GASTON MORA)

«En el que fué «el imperio de los Romanoff», y en la que fué «monarquía de los Borbones» —dice una Revista— se esfuerzan sus respectivos gobiernos republicanos en dar al pueblo mejores condiciones económicas de vida y en difundir la cultura en las masas». Si Rusia es, ahora, una República socialista, España es, en la actualidad, según reza su constitución, una República de trabajadores de toda clase. Rusia se va forjando una nueva estructura económica, de la cual espera el bienestar de su pueblo. España, a su vez, trata de resolver su problema agrario que es, al decir de un periódico francés, el más formidable de los problemas que afronta el actual gobierno republicano. Rusia ha dado la tierra a los cultivadores, para lo cual ha tenido que nacionalizarla —lo que es loable, pero **sin indemnizar** a sus propietarios, lo que es censurable. Por lo que respecta a España, aún no sabemos hasta qué límites llevará lo que allí se llama «la reforma agraria». Esfuerzos prodigiosos está realizando Rusia con objeto de instruir a su pueblo, en el que quiere concluir con el analfabetismo. Esfuerzos **no** menos extraordinarios hace la República española con objeto de esparcir en sus masas la cultura. Su eminente Ministro de Instrucción Pública, Fernando de los Rios —**orador, literato, polígrafo, políglota**— ha dicho, según leemos en un interesante trabajo que publica, en **Toda América**, el señor **Konrad Bercovici**, que en un año se han abierto siete mil nuevas escuelas. Sólo en Madrid seiscientas. Que se han transformado en escuelas cuarteles, viejos edificios, hospitales del ejército». A los alumnos —dice el autor del trabajo en que nos ocupamos— se les dan dos comidas al día. No se usan libros. Lo que significa que la enseñanza es oral. Se cultiva, pues, la inteligencia; no la memoria. Se desarrollan las facultades reflexivas. **No** las retentivas. Dice el Ministro: «Escuelas, más escuelas. Mientras las Conferencias de Ginebra discuten el tamaño de los cañones, y el uso de nuevos instrumentos de muerte, nosotros seguiremos construyendo escuelas. Siete mil este año. Ocho mil el año próximo. Veinte y cinco mil nuevas escuelas en cinco años. Ese es nuestro programa» Ha agregado el gran Ministro, que España está gobernada por literatos, profesores y escritores». De los grandes intelectuales que la rigen, y del magnífico y fecundo programa de educación nacional que han concebido y están desenvolviendo, hay que esperar **días de bienandanza** para la Nueva España que vienen estructurando, forjando los estadistas que ahora dirigen los destinos nacionales por las vías del progreso.

x x x

Se nos pregunta: «¿En qué consiste **la plus-value**, que dicen los franceses, y que se traduce, indiferentemente, al castellano, por **«valorización» — plus_valor - supervalía?»** Generalmente se designa con la palabra **plus-valía** todo aumento en el valor de la tierra, No debido al trabajo o mejoramiento realizado por el propietario, sino a causas que le son ajenas. Un economista dice que, en este caso, hay **valorización gratuita.** Y que la hay **onerosa** cuando el aumento se debe al trabajo del dueño. **La plus-valía** se produce sin la intervención del poseedor. Cuando, por primera vez, fué nombrado Lloyd-George, Ministro del **Echequer.** —Hacienda de Inglaterra—sosprendió al mundo estableciendo un impuesto sobre la **plus-valía** o valorización gratuita de la tiera, es decir, sobre el aumento alcanzado por ésta. No por los trabajos del propietario, sino por causas ajenas a su voluntad. Pueden ellos consistir en obras de ornato o de saneamiento o **sanificación,** ejecutadas por el Poder Público, o por otras entidades. Por ejemplo; una desecación de terrenos pantanosos aumenta su valor, y el de toda tierra próxima a esos sitios. Y este aumento **no** se debe al trabajo del propietario. El mismo efecto produce el ferrocarril o la carretera que se construye por un terreno o en su cercanía. Este aumento de valor es una «plus-valía». Aquí, en la Habana, la construcción por el Estado, de la bella Avenida del Malecón, —que era antes un sitio o lugar infecto— aumentó el valor de todos los terrenos confinantes con ese Paseo, o existentes dentro de dicha **área o superficie.** Ese aumento es una **plus_valía,** y como toda **plus_valía** se debe a causas ajenas a la voluntad, al trabajo del propietario, quieren los socialistas convertirla en **«materia de imposición.**

RECHAZADO UN ATAQUE CONTRA FTE. CORRALES

Terminadas las sesiones preparatorias para hacer un pacto chileno-peruano

LA PAZ, Bolivia, enero 14. (AP)—El jefe del estado mayor informa que los bolivianos rechazaron un importante ataque de los paraguayos a las siete de la tarde de ayer contra el fuerte Corrales, al Norte de Platanillos.

TERMINARON LAS SESIONES DE LA COMISION MIXTA CHILENO-PERUANA

LINA, enero 14. (AP)— La comisión mixta chileno-peruana terminó hoy sus sesiones para establecer las bases de un nuevo Tratado comercial entre las naciones que representan.

Las cláusulas no serán publicadas hasta que el Tratado sea ratificado por los gobiernos de Chile y Perú.

Después de varios discursos de cordialidad los delegados asistieron a un banquete que les ofreció el Ministro de Hacienda del Perú.

Después del banquete los delegados chilenos fueron al Callao donde embarcaron hacia su país en el vapor «Santa María».

HA MUERTO EL FAMOSO INGENIERO BASIL MAGOR

NUEVA YORK, enero 14.—(AP). Basil Magor, famoso ingeniero consultor que auxilió al general William B. Parsons en las obras del Ferrocarril Oriental Chino de Cantón a Hankow, felleció hoy en su residencia de esta ciudad.

OZAKI, VETERANO POLITICO DEL JAPON DICE QUE PRONTO SERA ASESINADO POR SUS PAISANOS

Escribió a su hijo, en Tokío, diciéndole que, para un hombre público, la mejor muerte es la de caer ante la fría mano de un asesino y agrega que no quisiera morir de una enfermedad

LONDRES, enero 14. (A. P.) — Cuando Yukio Ozaki, veterano jefe político japonés y campeón del desarme salió recientemente para el Japón, estaba convencido, según dice hoy el London Herald, de que pronto sería asesinado por sus compatriotas que le consideran un traidor.

Sabía que su «condena de muerte estaba firmada», agrega el periódico, porque ciertos japoneses protestaron contra las declaraciones que hizo en los Estados Unidos y Londres.

Antes de embarcar Mr. Ozaki, que tiene 73 años de edad, escribió su hijo a Tokío, diciéndole que «para un hombre público» la mejor muerte es caer ante la fría mano de un asesino. Dedicaba un pequeño poema a sus anticipados asesinos que, traducido, dice:

«Alabados sean los que han de matarme, si quieren morir por su patria».

«Una de las instrucciones que he recibido de mi madre fué que debemos morir con una sonrisa», pone el «Herald» en boca de Mr. Ozaki. «Siempre tengo presente ese consejo. No temo a la muerte, pero no quisiera morir en una cama de una enfermedad. Me gustaría tener una muerte que sirviera de ejemplo a la posteridad.

«Si alguien siente la necesidad de asesinarme, espero que lo hará cuando esté pronunciando un vigoroso discurso en la Dieta sobre política nacional».

Mr. Ozaki fué jefe del partido constitucional y desempeñó la alcaldía de Tokio antes de la guerra.

En 1917, dos hombres armados con espadas subieron a la tribuna en que Mr. Ozaki estaba pronunciando un discurso y le pidieron la dimisión del gabinete. Fueron arrestados inmediatamente y no pudieron llevar a cabo sus planes de asesinarle.

EL PASAPORTE DE INSULL HA SIDO CANCELADO POR EL GOBIERNO AMERICANO

WASHINGTON, enero 14.—AP.—El pasaporte de Samuel Insull, el magnate chicagoense, procesado por el gobierno federal, fué cancelado hoy por el Departamento de Estado

Los funcionarios del Departamento manifestaron que se habían enviado instrucciones a la Legación americana en Atenas, pidiendo la devolución del pasaporte de Insull.

Esta medida fué tomada con el fin de impedir que Insull saliera de Grecia.

GRAN CAMPANA ELECTORAL DE ADOLFO HITLER

La ciudad de Lippe está invadida de fuerzas de choque de toda Alemania

BERLIN, enero 14. (AP)— El pequeño Estado libre de Lippe, con una población de cerca de 164,000 habitantes, de los cuales 115,000 son electores, va a celebrar mañana elecciones.

Adolfo Hitler, jefe fascista, ha decidido, dar la batalla electoral en Lippe después de su derrota en las elecciones del 6 de noviembre. Por esta razón esta ciudad se encuentra invadida de camisas negras y de fuerzas de choque de todas partes de Alemania, que llegan para realibar una campaña de casa en casa y de finca en finca.

Los ases de la oratoria fascista—Hitler, Hermann Wilhelm Goerig, Joseph Goebbels, Wilhelm Frick, el general Karl Litzmann, Hans Kerrl y el príncipe Gustavo Guillermo— han hecho uso de la palabra en los mítines celebrados en todos los pueblos.

Las actividades de los Nazis han obligado a los demás partidos a emplear inusitadas energías en Lippe. El doctor Alfred Hugenberg, Edward Dingeldey, el doctor Hermann Dietrich, Paul Loebe y Hans Torgler, además de muchos otros, también han venido a este Estado.

Si Hitler, a pesar de este supremo esfuerzo, no logra obtener un número apreciable de votos fascistas, que en las elecciones de noviembre bajaron a 33.038 comparados con 42,280 en jullo, puede considerarse que comienza el ocaso de su jefatura.

Si gana de manera decisiva, el Canciller Kurt Von Schleicher se hallará en una difícil situación, aunque el gobierno ha tenido buen cuidado de manifestar desde el principio de la campaña en Lippe que a los Nazis les será fácil ganar movilizando sus tropas de choque de otras partes de Alemania.

LAS RECLAMACIONES POR EL SALVAMENTO DEL VAPOR ATLANTIQUE

CHERBURGO, Francia, enero 14. —AP.—Las reclamaciones de los capitanes de los remolcadores que salvaron el vapor francés «Atlantique» cuando se incendió recientemente en el Canal de la Mancha han presentado sus reclamaciones al Tribunal de Comercio que probablemente designará una comisión de expertos para que decida la cantidad que ha de abonarse a cada uno de ellos.

CONSTITUIDO OTRO GOBIERNO EN BUCAREST

Fué formado por Vaida-Voevod y sus Ministros juraron antes de la medianoche sus puestos

BUCAREST, enero 14. (AP.)—Alexander Vaila-Voevod ha formado nuevo gabinete esta noche cuyos miembros juraron antes de la medianoche ante el Rey Carol.

El gobierno del primer ministro Maniu dimitió como resultado de la renuncia del ministro de la Gobernación Ian Michalske a causa de que el Rey no aprobó su plan de sustituir a ciertos funcionarios de policía por civiles.

Mr. Vaida Voevod es el primer ministro del nuevo Gobierno y la cartera de Estado se ha dado a George Mironescu, vicepresidente sin cartera en el gabinete de Maniu. Mr. Mironescu hace días era mencionado como posible candidato a la jefatura del gobierno.

Los demás miembros del gobierno, son:

Ministro de Estado: Nicholas Titulescu.

Ministro de Hacienda: Virgil Madgearu.

Ministro de Comercio: Jon Lugosanu.

Ministro de Agricultura: Woiku Natzescu.

Ministro de Justicia: Nihai Popovitz.

Ministro de Educación: Demeter Gusty.

Ministro de Salubridad y Trabajo: Dere Joanitescu.

Ministro de Transportes y Obras Públicas: Aduard Mirto.

Ministro de Aviación: M. Irimescu.

Ministro de Besarabia: P. Hallipa.

Ministro de Transylvania: Emil Hatziegan.

Ministro de Minorías: Redoull Brandsch.

TEMBLOR DE TIERRA AYER, EN MANCHESTER

MANCHESTER, Inglaterra, enero 14.—AP.—Se sintió hoy un temblor de tierra en esta ciudad. No causó daños.

Valera acusa a Cosgrave de haber firmado un documento contra Irlanda

SE CREE QUE SERA PEQUEÑO EL MARGEN DE MAYORIA DEL PARTIDO IRLANDES VICTORIOSO

«Deseamos la paz con Inglaterra tanto como Inglaterra la desea con nosotros—dijo de Valera—pero jamás habrá paz, en tanto que el Gobierno insista en partir y dividir el país»

DUBLIN, Estado Libre de Irlanda, enero 14. AP.—Después de una semana de tempestuosa campaña electoral, el consensus de los campos políticos es que el margen de victoria será pequeño para cualquiera de los partidos que triunfe.

Desde el domingo pasado los desórdenes en los mítines políticos cesaron, creyéndose que se deba a la insistencia de Eamon de Valera que se respete la libertad de pensar.

Una cosa parece cierta y es que habiendo hecho cuestión de partido tanto de Valera como Cosgrave el pago de las anualidades de la tierra y de la guerra económica con la Gran Bretaña, el voto de los agricultores determinará en gran parte el carácter de la próxima Cámara.

Refiriéndose a las anualidades de las tierras en un discurso pronunciado hoy en Galway, Mr. de Valera dijo que los ingleses basan sus reclamaciones a ese dinero en un documento firmado por Mr. Cosgrave.

«En distintas ocasiones he pensado en sacar fotografías de ese documento y publicarlas», dijo. «Es uno de los documentos más desgraciados que he visto en mi vida».

El Presidente atacó vigorosamente a J. H. Thomas, secretario de los Dominios del gobierno británico, apelando a la unión de Irlanda.

«Deseamos la paz con Inglaterra tanto como Inglaterra la desea con nosotros», dijo. «Mr. Thomas jamás logrará la paz mientras insista en dividir y partir este país porque mientras haya división todos los verdaderos irlandeses aspirarán a terminarla».

Mr. de Valera insistió en que las condiciones para una paz duradera son obvias si Mr. Thomas la buscara.

«Dejar al pueblo de Irlanda que escoja sus instituciones de gobierno y que establezca sus relaciones con la Gran Bretaña», dijo. «Sobre esta base podemos tener una paz verdadera y duradera».

Mr. Cosgrave será el principal orador en un mitin que se celebrará mañana en Dublin. Doscientos policías guardarán del orden.

EN LA ACTUAL LEGISLATURA, EL SENADO DE ESTADOS UNIDOS HA LABORADO MENOS QUE LA CAMARA

Las diferencias de opinión surgidas alrededor del plan bancario del Senador Glass, fueron la causa de que se haya acumulado el trabajo y que los asuntos estén estacionados

WASHINGTON, enero 14.—(AP). A no ser que las complicaciones legislativas se aclaren en breve, el total de trabajo rendido por el Congreso americano durante la presente sesión quedará reducido al de la aprobación de apropiaciones rutinarias.

El trabajo sigue acumulándose en el Senado que no ha podido terminar muchos asuntos pendientes debido a las diferencias de opinión surgidas en relación con la ley bancaria del senador Glass de Virginia. El senador Long, demócrata de Louisiana, está haciendo una enérgica campaña de oposición al proyecto de Glass, y se sabe que si fracasa en sus esfuerzos hay varios de sus colegas dispuestos a seguir batallando.

Esta medida, origen de tantas controversias, fué suspendida temporalmente hoy para discutir el veto de Hoover a la ley de independencia para las Filipinas, pero no se sometió a votación la acción del presidente. Esto probablemente se hará a principios de la semana entrante. Los partidarios de la ley estiman que tienen el número de votos necesario pará anular el veto presidencial, aunque se espera que la votación será muy reñida.

La Cámara, desde su actuación en relación con las apropiaciones, ha hecho mas que el Senado. Acabando de iniciarse las discusiones sobre el plan agrario, que aparentemente ha de sufrir muchas alteraciones antes de su aprobación final; ha anulado el veto presidencial sobre el proyecto de independencia filipina y ha aprobado la ley cervecera.

La Cámara debatió hoy sin apuro la ley de apropiaciones para armamentos. El representante Barbour, republicano por California, anunció que presentaría un proyecto de ley, apropiando $2,000,000 para el establecimiento de campamentos militares para jóvenes desocupados, y esto será origen de nuevas controversias.

AL MARGEN DEL CABLE

PERSPECTIVA DE LA INDEPENDENCIA FILIPINA

SI se aprueba definitivamente el proyecto de ley llamado de independencia para las islas Filipinas, se iniciaría el siguiente proceso:

La legislatura filipina queda facultada para convocar elecciones para delegados de una Convención Constituyente. Esta Convención ha de reunirse dentro de un año, y acordar una Constitución en el transcurso de otro año. De antemano quedan estipulados no pocos de los fundamentos de esta Constitución: ha de ser republicana, ha de encarecer en su parte dogmática ciertos derechos y ha de regular un control norteamericano sobre la política exterior, fiscal y arancelaria del país. El Presidente de los Estados Unidos es el llamado a decidir si estos requisitos se han cumplido o no. Si el Presidente de los Estados Unidos imparte su visto bueno al proyecto de Constitución, ésta ha de someterse al voto del pueblo de las islas, y si este resulta positivo se considerará que se ha dicho la última palabra sobre el problema de la independencia filipina. Esto es, la total independencia de las Filipinas será un hecho a los veintiocho meses de acordada esta proposición de ley que el Presidente Hoover acaba de vetar y la Cámara de Representantes de Washington reaprobar con una dilación de media hora de entusiasmo.

Esto es lo adjetivo, lo formal y lo mentiroso. Porque simultáneamente se acuerda un período de transición de diez años, que empezarán a contarse desde el momento que el pueblo filipino acepte la Constitución, y en este largo interregno sucedería lo siguiente:

Las exportaciones americanas entran libres de derechos en las Filipinas. Mientras tanto, las importaciones filipinas en los Estados Unidos serían objeto de drásticas restricciones: se fija un límite de 800.000 toneladas que pueden entrar libres de derecho; el resto pagaría la tarffa Hawley_Smoot. Esto significa, en números redondos, cortar dos quintas partes de las exportaciones filipinas de azúcar, principal industria del país. El aceite de coco—que es el segundo gran renglón de las exportaciones filipinas—se corta en una tercera parte. Las fibras, en un cincuenta por ciento. Y a todas estas es oportuno recordar que el mercado americano recibe el ochenta por ciento de las exportaciones totales de las Islas Filipinas.

Pero estas disposiciones se agravan automáticamente. Desde el sexto año en adelante las Filipinas quedan obligadas a cobrar un impuesto de exportación sobre aquellas mercancías que todavía entren libres de derechos en Estados Unidos. En ese año este impuesto se fija en un cinco por ciento de la correspondiente tarifa americana. Esta tasa aumenta por año y en el noveno llega al 25 por ciento. El producto de este impuesto se dedicará al pago de la deuda filipina.

Pero esto no es todo. Hay todavía otro punto sutil. La ley estipula en el artículo once que el Presidente de los Estados Unidos debe procurar la concertación de un tratado con las Potencias que puedan resultar interesadas con el fin de «neutralizar perpetuamente las islas». Mientras tanto, en otro lugar de la misma ley se alude a la concesión a Estados Unidos de carboneras y estaciones navales en el territorio filipino. Aparte de la contradicción que salta a la vista entre una y otra pretensión, no se dice claramente qué ha de hacerse en el caso que no se logre el tal tratado de «neutralización perpetua».

Hasta aquí los hechos. Su sentido esencial es tan evidente que no es menester subrayarlo. Este sentido pudiera sintetizarse así: Filipinas ha de comprar una independencia formal al precio de la ruina y del caos económico. Estados Unidos, mientras tanto, se dispone graciosamente a renunciar a la mayoría de sus actuales deberes para con las islas y, durante un período de diez años, que más tarde se hace permanente en no pocos extremos, aumenta irrisoriamente la suma de sus derechos.

En el fondo de todo esto se vislumbra una picardía cruel. En dos años y cuatro meses el pueblo filipino tendrá tiempo suficiente para familiarizarse con el cabalo de Troya que le mandan de Washington. Por lo mismo, no parece imposible que vote en contra del proyecto de independencia al expirar ese plazo. Y he aquí entonces, en esta eventualidad, un argumento magnífico para repetir, y esta vez con más énfasis, la falsedad según la cual el pueblo filipino está satisfecho con el «status» actual y repudia la independencia.

Por lo mismo, el veto del Presidente Hoover, fundamentalmente, no es sino un documento de decencia política y parece haber expuesto estas razones con una concisión elocuente. No nos corresponde a nosotros ahora fantasear sobre la próxima actitud del Senado, del que pende en estos momentos toda la responsabilidad.

La policía filipina parece dividida sobre este particular, según informa el cable. Todos están de acuerdo en la indeseabilidad intrínseca del proyecto. Pero parece haberse impuesto la opinión de los que aceptan correr el riesgo con tal de superar el actual punto muerto en que se encuentra la política nacional filipina.

Para Estados Unidos no se trata de un asunto de interés popular. Es un asunto, exclusivamente, de intereses plutocráticos, militaristas y de prestigio oficial. Estos elementos han sido los que, en pleno siglo XX, han decidido y deciden del destino de un pueblo de matorce milones de habitantes civilizados.

A Cuba el caso filipino debe interesarle doblemente. Por razones económicas, ya suficientemente conocidas. Las estadísticas demuestran que el actual estado de cosas azucareras perjudica a Cuba en la misma medida que favorece a Filipinas. Todo cambio en este sentido podía sernos útil. E igualmente útil nos sería meditar sobre el aspecto político del problema, que ofrece para nosotros un interés más que académico.

Raúl MAESTRI.

UN MAESTRO CONDENADO A ULTIMA PENA

Fué juzgado por haber dado muerte a su esposa, también maestra «porque era sucia»

MARSHALL, Illinois, enero 14. AP. Como secuela de la discordia doméstica que terminó en una muerte, un jurado del tribunal de Clarke, ha dictado un veredicto de culpabilidad contra Hubert Moor, maestro de escuela, de 32 años de edad, por la muerte de su esposa Marjorie.

El veredicto equivale a la condena a la pena de muerte en la silla eléctrica.

Mrs. Moor, que era también maestra de escuela en Robinson, Illinois, fué hallada cadáver en el automóvil de su esposo en agosto último. Moor dijo al principio que había sido asaltada por los ladrones, pero más tarde confesó su crimen.

Moor declaró que su esposa tenía el hogar en tal abandono, con tanta suciedad, que se veía en un apuro cada vez que algún alumno u otra persona le visitaba. Agregó que su esposa estaba más interesada en su carrera que en formar un hogar.

La defensa sostuvo que Moor no tenía en condiciones sus facultades mentales, pero el jurado en su veredicto hizo constar que estaba perfectamente bien cuando cometió el crimen.

Durante el juicio oral, el magistrado Charles A. Shuey, no admitió cartas escritas por Mrs. Moor en las que indicaba que su esposo no estaba bien de la cabeza.

Para el martes se ha señalado la vista del recurso presentado por la defensa para que su cliente sea juzgado con nuevo jurado.

EL EX EMPERADOR DE ALEMANIA ESTA BIEN DE SU INDISPOSICION

DOORN, Holanda, enero 14.—(AP)—El ex kaiser Guillermo está repuesto del catarro que sufrió días pasados y goza de excelente salud.

Recientes informaciones decían que padecía un mal en la garganta y que existía ansiedad en la familia del ex emperador.

M.E.C.D. 2016

OBSEQUIO DEL

DIARIO DE LA MARINA

A LOS NIÑOS

DOMINGO 15 DE ENERO DE 1933

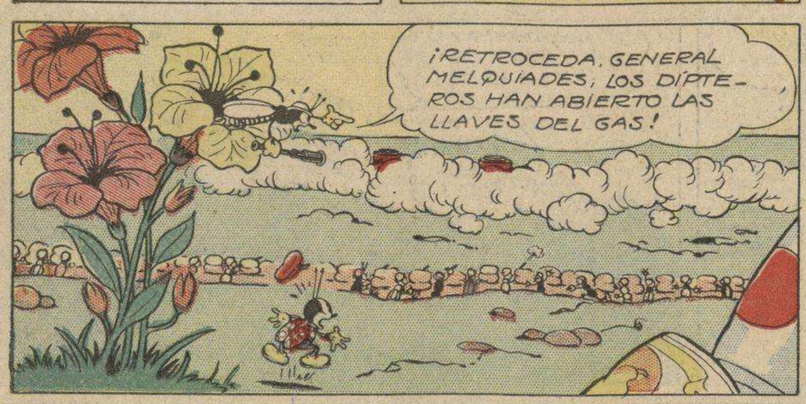

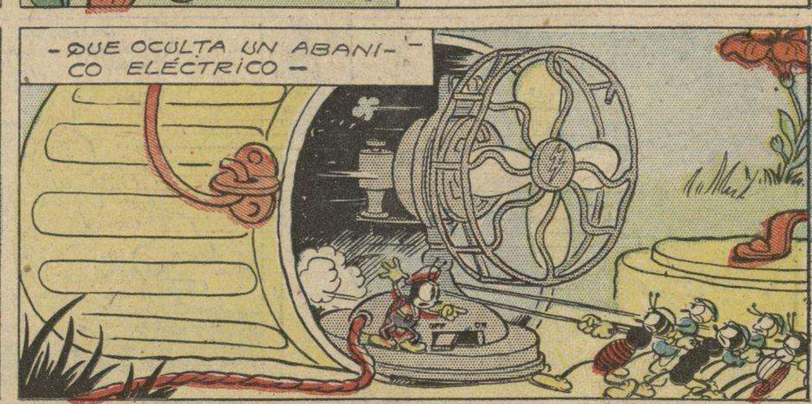

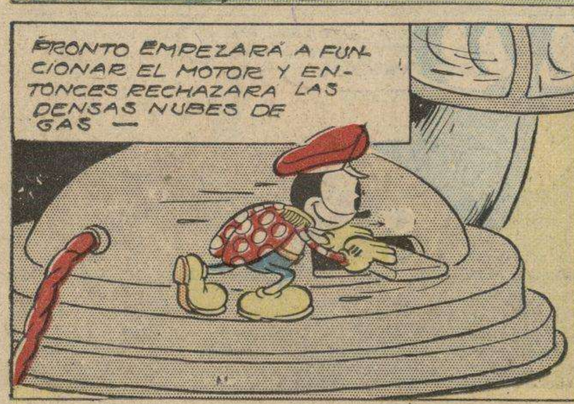

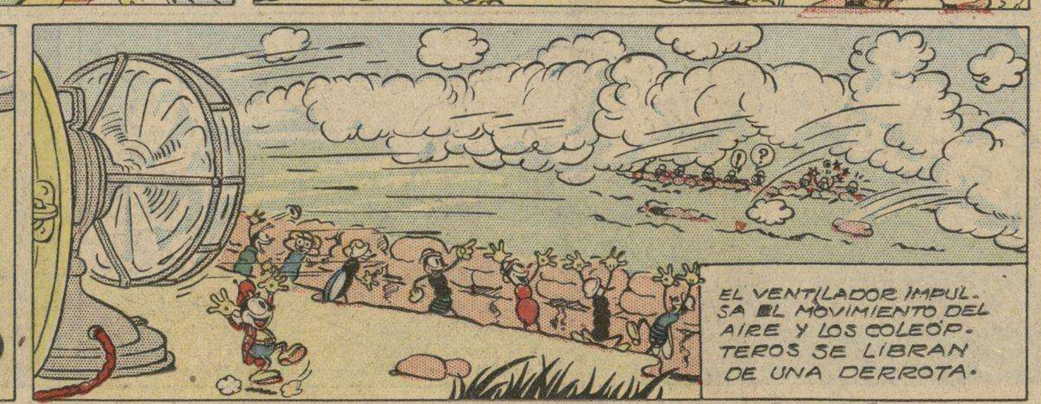

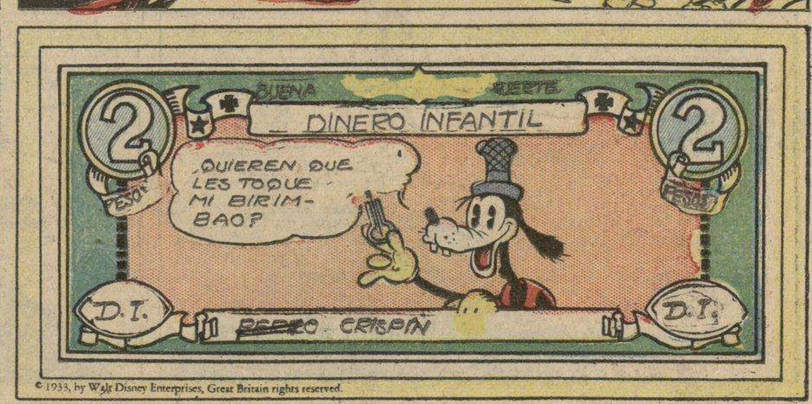

© 1933, by Walt Disney Enterprises, Great Britain rights reserved.

EL RATÓN MIGUELITO

Registered U. S. Patent Office.

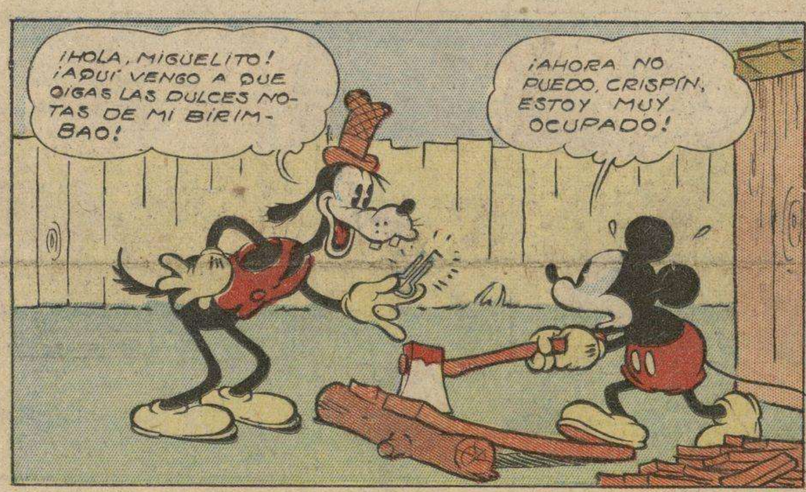

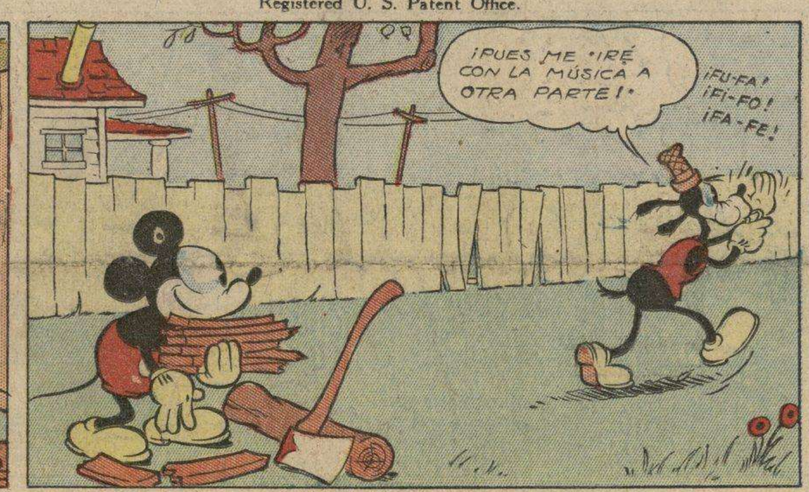

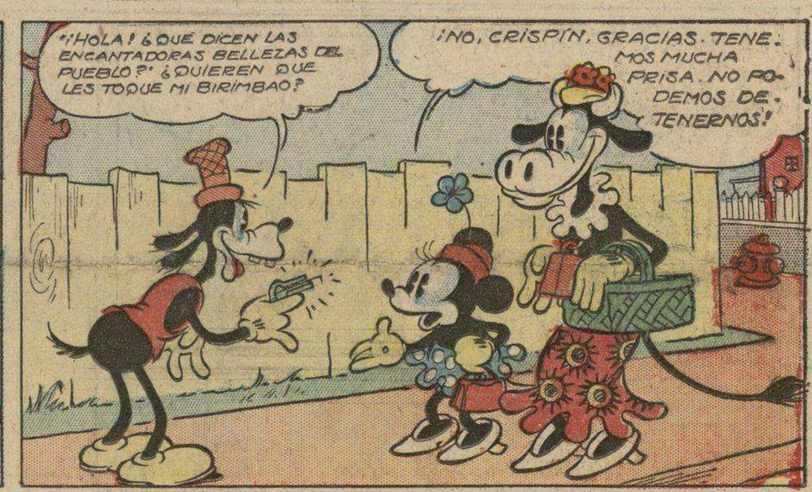

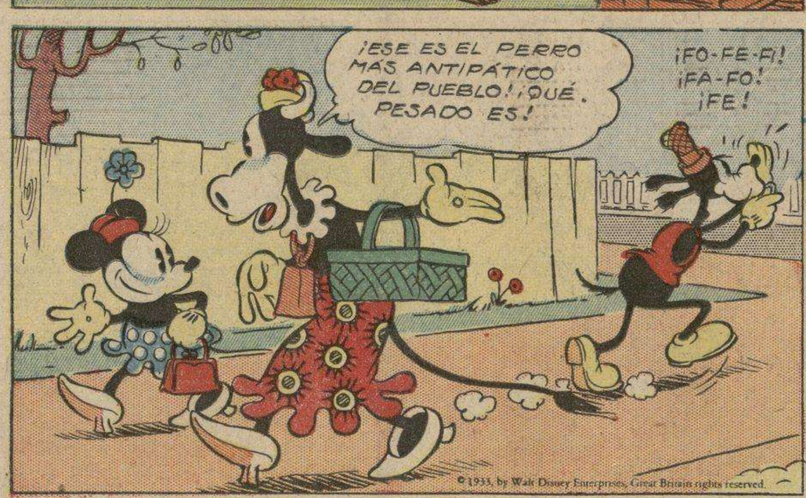

© 1933, by Walt Disney Enterprises, Great Britain rights reserved.

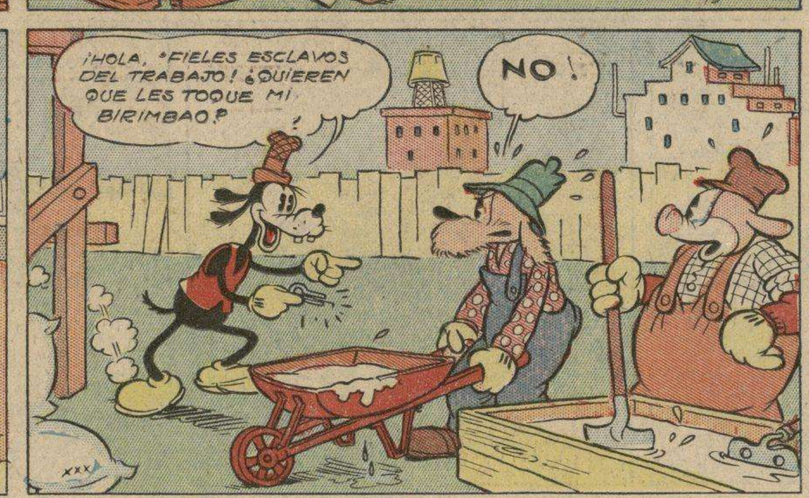

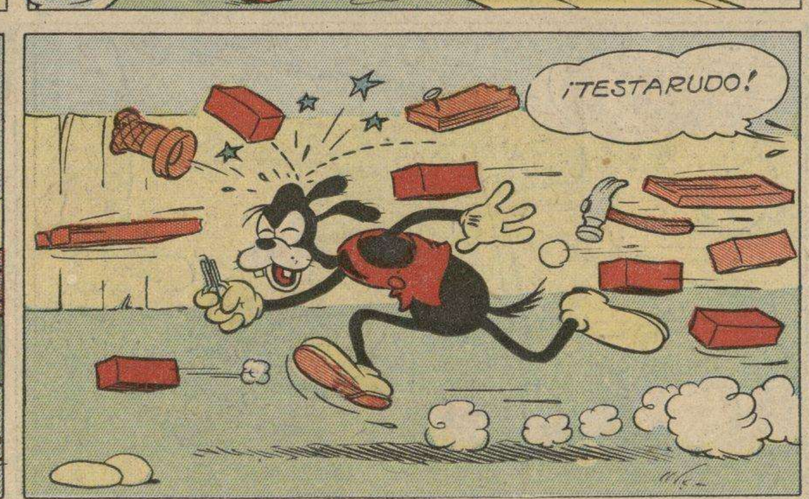

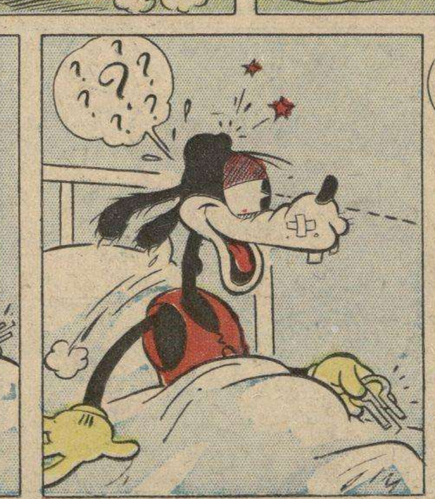

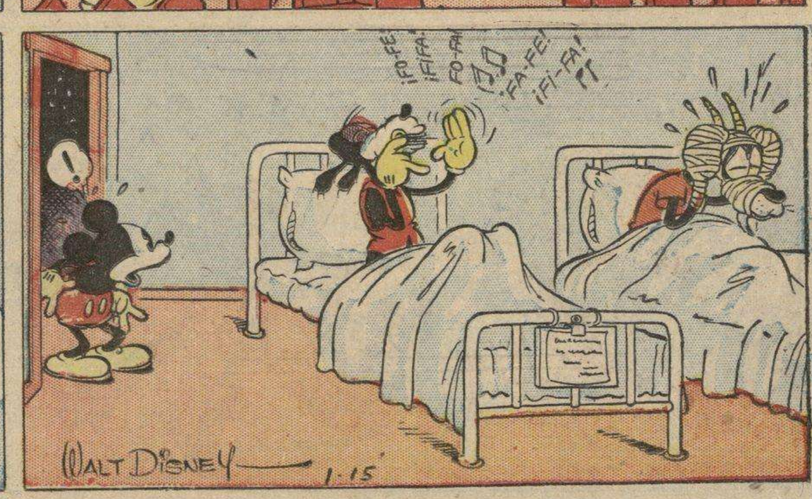

M.E.C.D. 2016

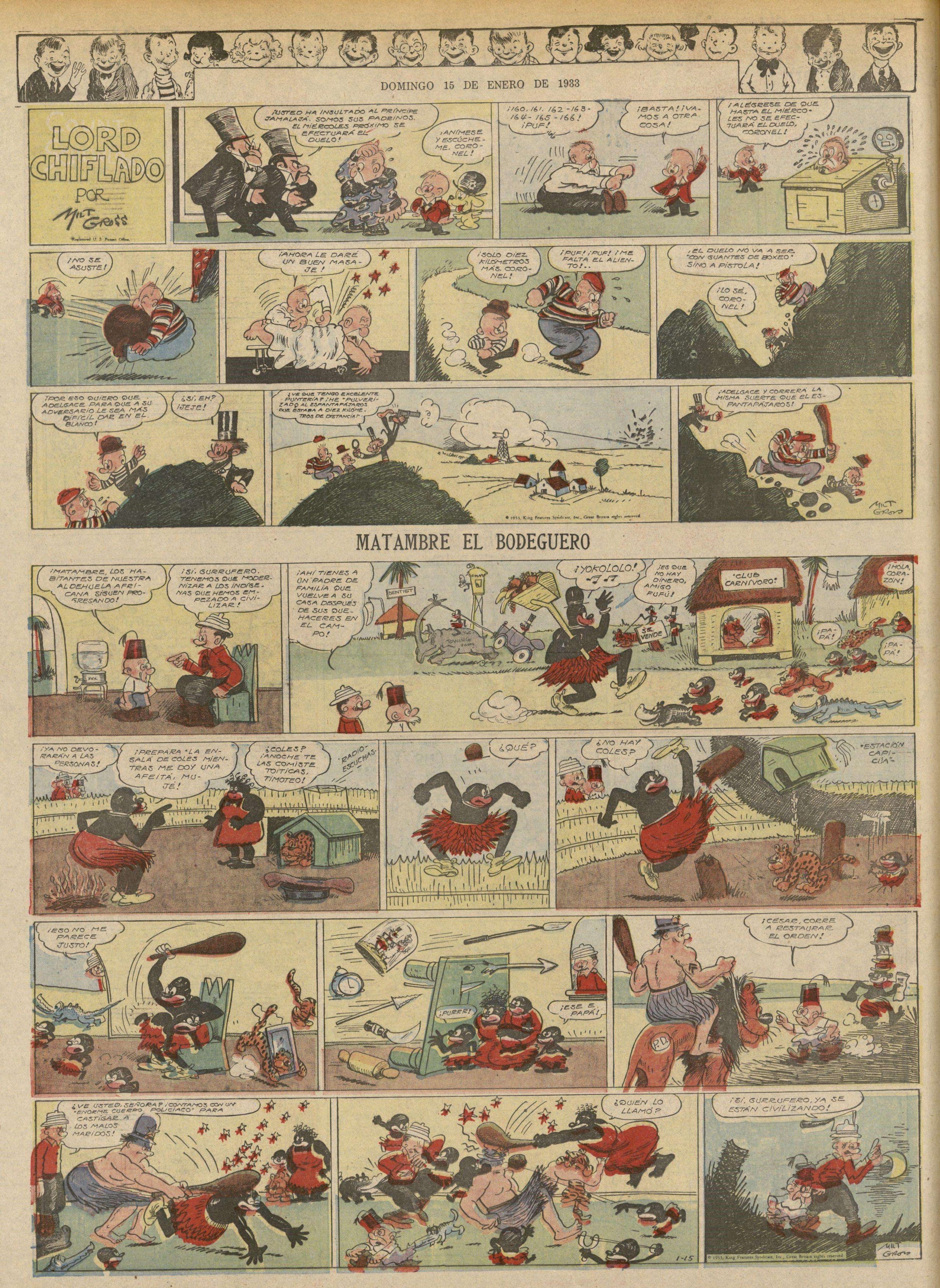
DOMINGO 15 DE ENERO DE 1933
LORD CHIFLADO
POR MILT GROSS
Registered U. S. Patent Office.
¡USTED HA INSULTADO AL PRÍNCIPE JAMALAJÁ. SOMOS SUS PADRINOS. EL MIÉRCOLES PRÓXIMO SE EFECTUARÁ EL DUELO!
¡ANÍMESE Y ESCÚCHEME, CORONEL!
¡160, 161, 162 - 163 - 164 - 165 - 166! ¡PUF!
¡BASTA! ¡VAMOS A OTRA COSA!
¡ALÉGRESE DE QUE HASTA EL MIÉRCOLES NO SE EFECTUARÁ EL DUELO, CORONEL!
¡NO SE ASUSTE!
¡AHORA LE DARÉ UN BUEN MASAJE!
¡SOLO DIEZ KILÓMETROS MÁS, CORONEL!
¡PUF! ¡PUF! ¡ME FALTA EL ALIENTO!..
¡EL DUELO NO VA A SER "CON GUANTES DE BOXEO" SINO A PISTOLA!
¡LO SÉ, CORONEL!
¡POR ESO QUIERO QUE ADELGACE PARA QUE A SU ADVERSARIO LE SEA MÁS DIFÍCIL DAR EN EL BLANCO!
¿SÍ, EH? ¡JEJE!
¿VE QUE TENGO EXCELENTE PUNTERÍA? ¡HE "PULVERIZADO" AL ESPANTAPÁJAROS QUE ESTABA A DIEZ KILÓMETROS DE DISTANCIA!"
© 1933, King Features Syndicate, Inc., Great Britain rights reserved.
¡ADELGACE Y CORRERÁ LA MISMA SUERTE QUE EL ESPANTAPÁJAROS!
MILT GROSS
MATAMBRE EL BODEGUERO
¡MATAMBRE, LOS HABITANTES DE NUESTRA ALDEHUELA AFRICANA SIGUEN PROGRESANDO!
¡SÍ, GURRUFERO. TENEMOS QUE MODERNIZAR A LOS INDÍGENAS QUE HEMOS EMPEZADO A CIVILIZAR!
¡AHÍ TIENES A UN PADRE DE FAMILIA QUE VUELVE A SU CASA DESPUÉS DE SUS QUEHACERES EN EL CAMPO!
DENTIST
¡YOKOLOLO!
¡ES QUE NO HAY DINERO, AMIGO FUFÚ!
SE VENDE
"CLUB CARNÍVORO"
¡HOLA, CORAZÓN!
¡PAPÁ!
¡PAPÁ!
¡YA NO DEVORARÁN A LAS PERSONAS!
¡PREPARA "LA ENSALÁ DE COLES" MIENTRAS ME DOY UNA AFEITÁ, MUJÉ!
¿COLES? ¡ANOCHE TE LAS COMISTE TOITICAS, TIMOTEO!
"RADIO-ESCUCHAS"
¿QUÉ?
¿NO HAY COLES?
"ESTACIÓN CAPICÚA"
¡ESO NO ME PARECE JUSTO!
¡PURRR!
¡ESE E PAPÁ!
¡CÉSAR, CORRE A RESTAURAR EL ORDEN!
P.D.
¿VE USTED, SEÑORA? ¡CONTAMOS CON UN "ENORME CUERPO POLICÍACO" PARA CASTIGAR A LOS MALOS MARIDOS!
¿QUIÉN LO LLAMÓ?
1-15
¡SÍ, GURRUFERO, YA SE ESTÁN CIVILIZANDO!
© 1933, King Features Syndicate, Inc., Great Britain rights reserved.
MILT GROSS

M.E.C.D. 2016

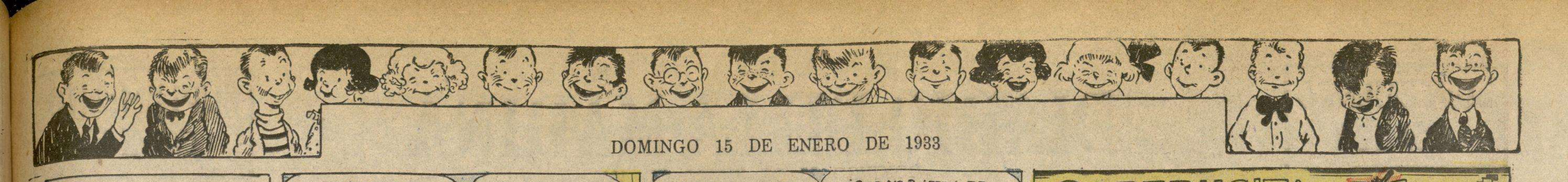

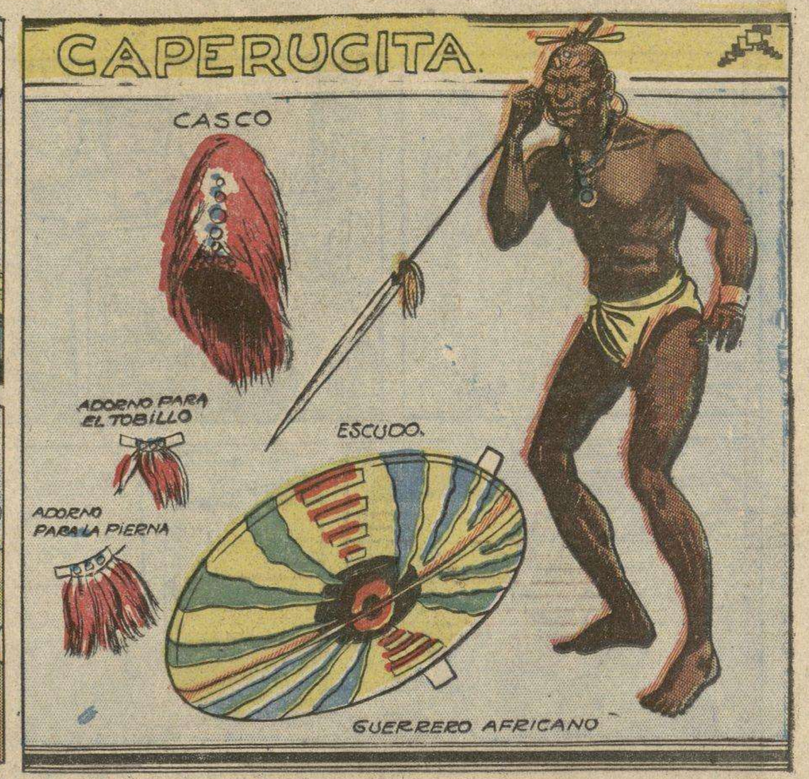

AVENTURAS DE AGUILUCHO

M.E.C.D. 2016

SUPLEMENTO CÓMICO

DIARIO DE LA MARINA

DOMINGO 15 DE ENERO DE 1933

SUPLEMENTO CÓMICO

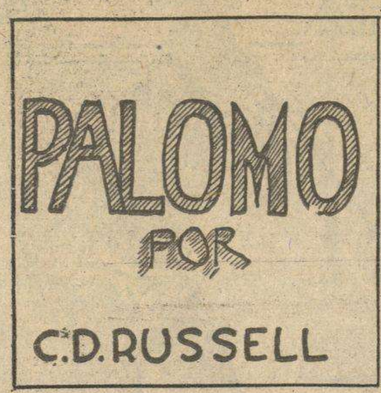

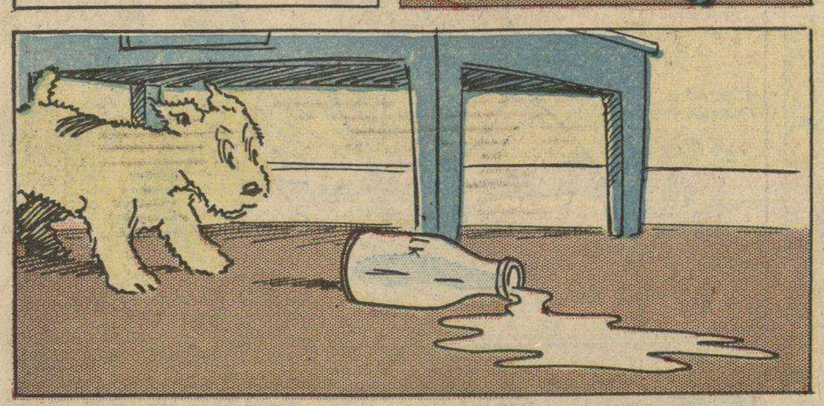

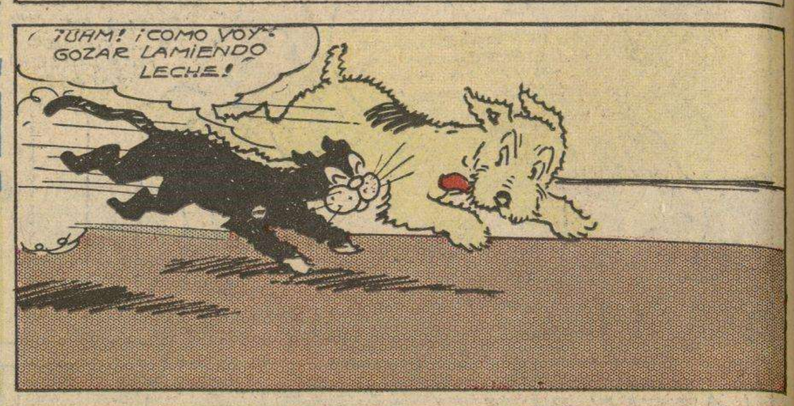

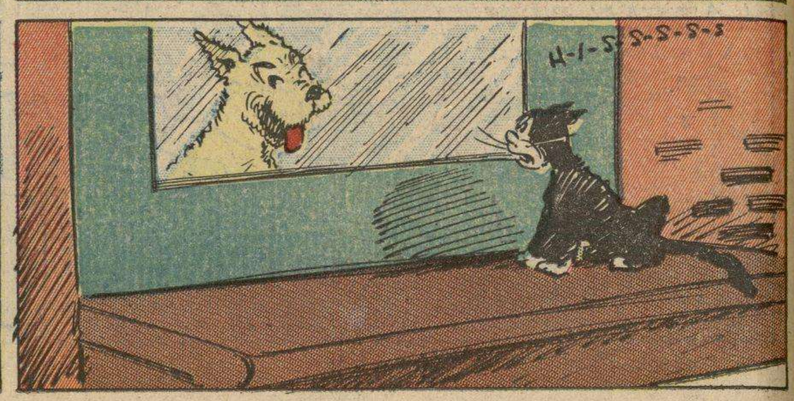

PEDRO HARAPOS

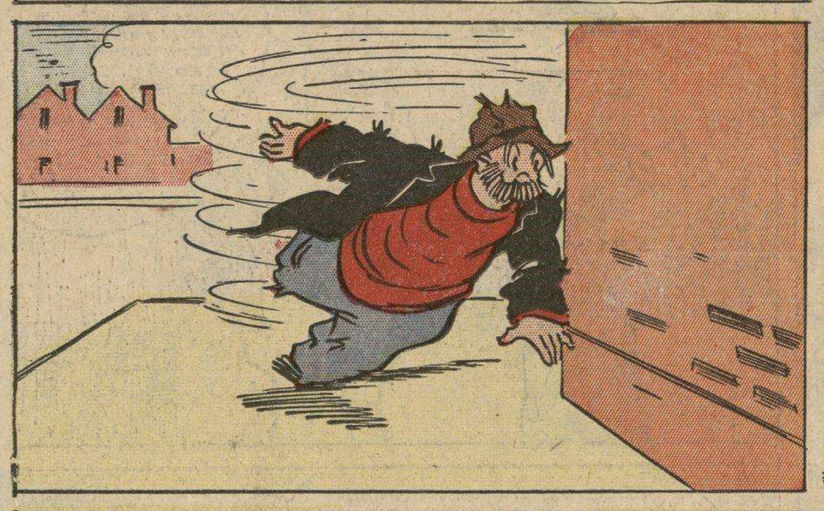

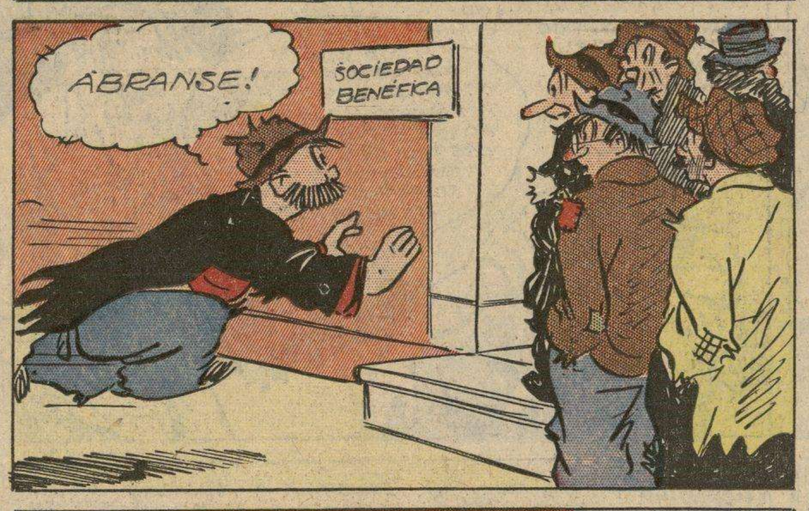

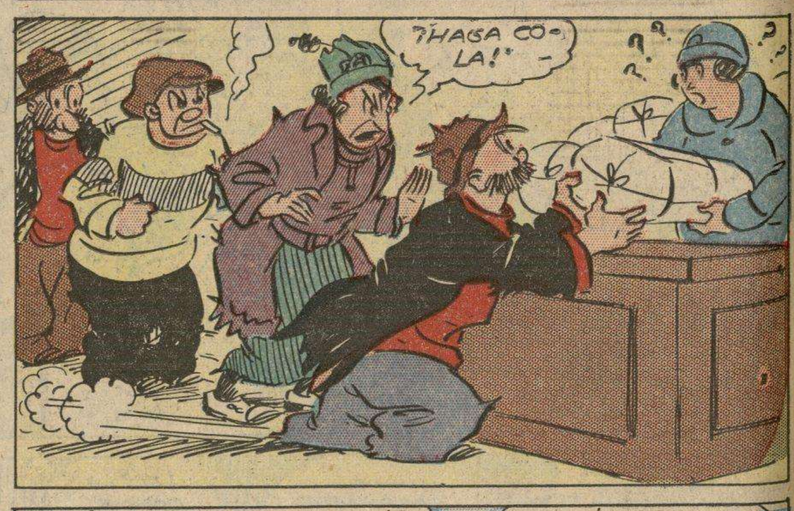

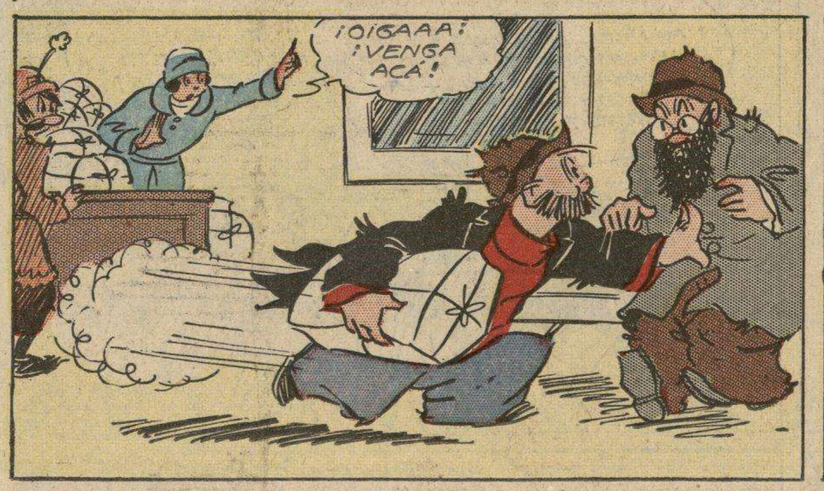

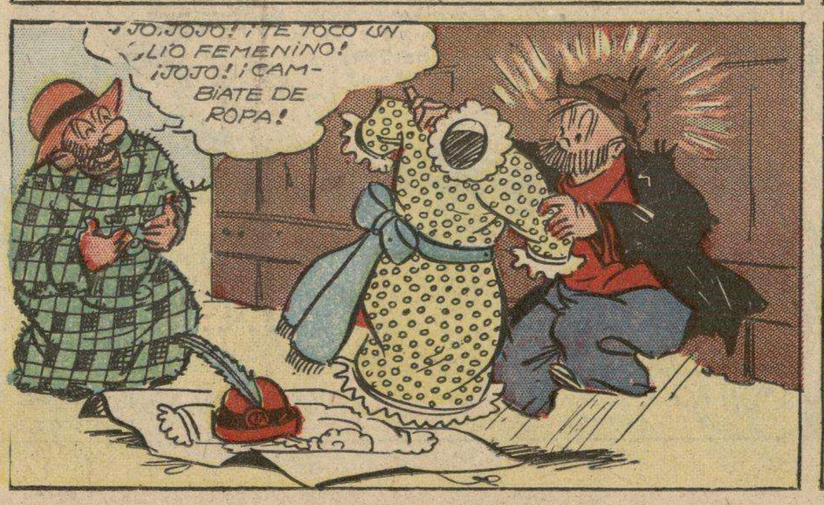

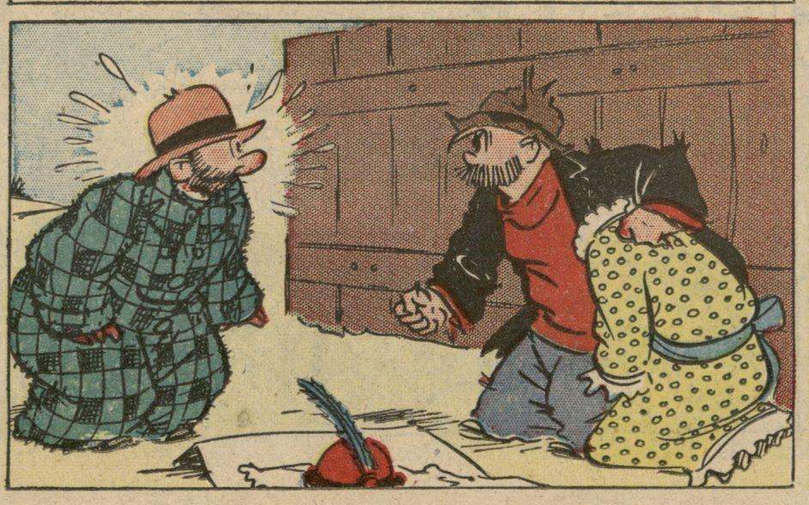

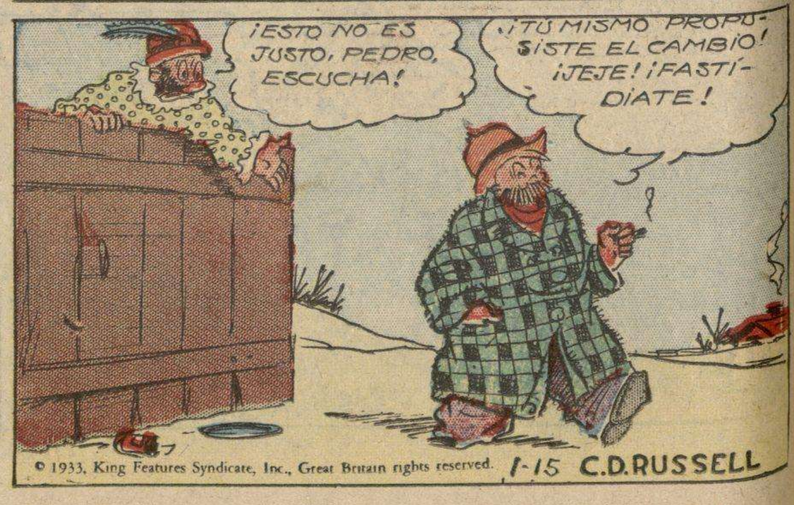

M.E.C.D. 2016