1A SECCION 1

El DIARIO DE LA MARINA es el periódico más antiguo de Cuba. Fué fundado en el año mil ochocientos treinta y dos.
SERVICIOS ESPECIALES DE ESPAÑA

DIARIO DE LA MARINA

Servicio cablegráfico por la INTERNATIONAL NEWS SERVICE y UNIVERSAL SERVICE
HILO DIRECTO CON NUEVA YORK

1A SECCION 1

AÑO CIEN.—NUMERO 146 ACOGIDO A LA FRANQUICIA POSTAL LA HABANA, JUEVES, 26 DE MAYO DE 1932.—CORPUS CHRISTI Y SAN ELEUTERIO TIEMPO PARA HOY: BUENO EJEMPLAR: 5 CENTAVOS

UN DERRUMBE, UN DESCARRILAMIENTO Y OTROS DAÑOS CAUSADOS POR LA LLUVIA

UNA FAMILIA HA QUEDADO INCOMUNICADA AL CAERSE LA ESCALERA DE LA CASA

Las lluvias caídas en Matanzas, destruyeron parte de la casa del primer Alcalde Municipal

MATANZAS, mayo 25. (Por telégrafo.)

Con motivo de las intensas lluvias ocurridas esta noche en todo el perímetro de la ciudad, se registró un derrumbe en la casa situada en la calle de Maceo número 42. Esta residencia fué en épocas pasadas morada de la antigua familia matancera Carnot, donde naciera el ilustre galeno desaparecido Alfredo Carnot y Veulenz y uno de los más activos alcaldes de la ciudad yumurina.

La escalera principal de la casa, al desprenderse de sus soportes, cayó sobre un sótano donde habita una familia pobre con varios niños que afortunadamente no hubo que lamentar desgracia alguna. Los escombros sepultaron totalmente una cama y otros muebles de la propiedad de esa mencionada familia.

Al desaparecer la escalera, una familia que reside en la planta alta, ha quedado totalmente incomunicada, hallándose aislada en estos momentos.

Corresponsal.

IMPRESIONES

A Edel Farrés, en su inicio como cronista social

Querido Edel: Válgante estas líneas, no como aquellas otras inmortales que contienen las magníficas admoniciones que Don Quijote dirigiera al futuro gobernador de la ínsula Barataria, sino como luz por donde vengas a conocer la opinión que sobre la crónica social mantiene el Director de este periódico.

Sobre esta materia mucho se ha dicho y poco o nada se ha escrito, amigo Farrés, por lo que creo que es hora ya de que se vea en letra de molde algo de lo que ni se ha escrito ni se ha dicho.

Nuestra crónica, dilecto camarada, ha adquirido proporciones ingentes que causan el asombro y la burla fuera de aquí. Cuba—me decía en París un hispanoamericano—es la primera productora en el mundo de azúcar... y de adjetivos. Como no le faltaba razón tuve que darle la callada por respuesta.

De la crónica social puede decirse lo que de los toros, que la fiesta en sí es magnífica; pero el flamenquismo, detestable. La crónica es útil a la sociedad y al periódico, pero **la cronofilia** es una infección que se presenta en las publicaciones y contamina al público, enfermándose unos y otros de ese **picuismo** y de esa vaciedad que se traducen, en muchas gentes, en una falta absoluta de interés por asuntos y sucesos dignos de ocupar con preferencia la atención y de actuar en lo volitivo de los elementos más ponderables de una sociedad.

No sabes tú la sacudida que experimenta mi alma de cubano cada vez que alguien, (¡y es tan frecuente!), mezclando la sinceridad con la cortesía, me dice: —Yo no leo del periódico sino tu artículo y la crónica social.

Señor—me interrogo—para este hombre ¿nada de lo que ocurre en el universo reza con él? Los latidos del mundo y aun los de su país, hoy tan fuertes y acelerados, ¿no encuentran en la imaginación de este sujeto la más mínima resonancia? ¿Será posible que no sienta el menor deseo de conocer cómo discurren entendimientos selectos alrededor de los fenómenos sociales, políticos, económicos, religiosos que van trazando el destino de la humanidad y, como consecuencia, el suyo propio? ¿Es concebible que haya infinidad de personas cuya curiosidad se contente con enterarse de que Fulano y Mengano estuvieron en tal cine la última noche?

Porque a mí se me alcanza el que la crónica posee un valor informativo de primer orden; pero el que se quiera hacer de ella la piedra angular del periódico es lo que no comprendo, y mi incomprensión lleva implícito un homenaje al buen sentido de los lectores. No creo que Cuba sea un pueblo sustancialmente distinto de los demás, por lo que no hallo razón para que un periódico se convierta todo él en una parodia de los manifiestos mercantiles, listas escuetas de los cargamentos arribados, en los que la vanidad sustituye aquí a las papas, al tasajo o a la tapioca.

Este procedimiento de despertar el interés de los lectores mediante el acicate de ver sus apellidos en letra de imprenta ha alcanzado proporciones hiperbólicas. En un principio (hace treinta o cuarenta años) se reducía a lo que es hoy en los periódicos extranjeros: media columna en la que se informaba, en sencillo lenguaje, de los eventos de cierta importancia. Fontanills, como ya dijimos en ocasión de su fallecimiento, fué el que, con su estilo peculiar, magnificó la crónica. Pero como ocurre con todos los maestros en literatura, música, arte o periodismo, aun contra su voluntad hizo escuela. ¡Y qué escuela! No hubo villorrio de doscientos vecinos que no tuviese su cronista o sus cronistas ¡con reseñas diarias! Y como no ocurre todos los días, ni siquiera todos los meses, nada de importante en las poblaciones minúsculas, pues hubo que echar mano de los actos baladíes, corrientes y naturales de un individuo para contárselos a los demás ciudadanos. Con el importe del papel que se ha empleado en Cuba en divulgar tonterías quizás se pudieran pagar los intereses de la deuda exterior. Más triste aún: si el espacio dedicado por los periódicos, en seis lustros, a anunciar acontecimientos transcendentales, como la salida del primer diente del hijo robusto de una connotada personalidad, se hubiese empleado en temas interesantemente educativos ¿no alcanzaría hoy nuestro pueblo un nivel cultural mucho más alto?

Se dirá que contra los hábitos y los gustos del público no se puede ir o se corre el riesgo de que el periódico no se venda. Pero antes habría que averiguar si son los periódicos los que crean el capricho del público o es el público el que impone sus caprichos al periódico. Yo creo que sí bien es cierto que antes de que existiesen los periódicos ya existía el público en general, fué después que surgieron aquéllos cuando se formó el público de periódicos. Por lo que es cómodo ardid ampararse en la conocida explicación de Lope de Vega:

El vulgo es necio, y pues lo paga
(es justo
hablarle en necio para darle gusto.

Creo que tu labor en este DIARIO, que prestigió Fontanills entre otros muchos, debe significarse por una despreocupación absoluta de los cánones establecidos, tanto los que afectan a la forma como al fondo.

Tú, que en todas las materias, a excepción de las filosóficas, sueles coincidir conmigo, tengo la seguridad que has de vencer en tu empeño si para imponer tu **modo** y tu **manera** pones el coraje que me faltó a mí para imponer los míos.

No te amilanes. Piensa que eso de que el vulgo es necio es la humorada de un inmortal en la que se escudan todos los incapaces de producir algo más que necedades. El público padece de abulia, pero posee una inteligencia que, por lo común, no tienen los que lo juzgan tonto, aunque de él viven.

Tuyo,

J. I. R.

ORESTES FERRARA SALIO DE NEW YORK RUMBO A LA HABANA, EN EL «M. CASTLE»

NUEVA YORK, mayo 25 (US.)—El doctor Orestes Ferrara, quien se retira como embajador de Cuba en Washington, para aceptar la secretaría de Estado en el Gabinete del general G. Machado, ha embarcado esta tarde acompañado de su esposa, la señora María Luisa Sánchez de Ferrara, a bordo del buque «Morro Castle».

CONTINUA LA VIGILANCIA EN LA LEGACION DEL BRASIL

Esta madrugada continuaba bajo la vigilancia de la policía, la Legación del Brasil, situada en 17 esquina a A.

Como ocurrió al mediodía de ayer, en horas de la madrugada de hoy, circuló insistentemente el rumor de que el General Menocal, acompañado del Ministro del Brasil, abandonaría aquella residencia, para transportarse a un trasatlántico que lo conduciría al extranjero.

Con tal motivo las fuerzas de la policía fueron reforzadas.

Parece que el asilado, desistió de sus propósitos de salir de la Legación, pues a las once de la noche ya se encontraba recogido en sus habitaciones.

LA HUELGA POSTAL SE EXTIENDE POR CHINA

PEIPING, mayo 25. (US).—La primera huelga nacional de la República china, el paro de los empleados postales, se ha propagado al interior, siendo muchas las oficinas de correos que están clausuradas.

El servicio en Peiping está totalmente suspendido.

Los obreros no han realizado la menor intención de alterar el orden, si bien los estudiantes y los comunistas se están aprovechando de la situación para extender su propaganda.

Los obreros en huelga tratan de comunicarse con los jefes de Shanghai, pero no han podido hacerlo a causa de que la administración de telégrafos les rechaza sus mensajes.

¿Por qué llaman a Amelita, Lady Lindy?

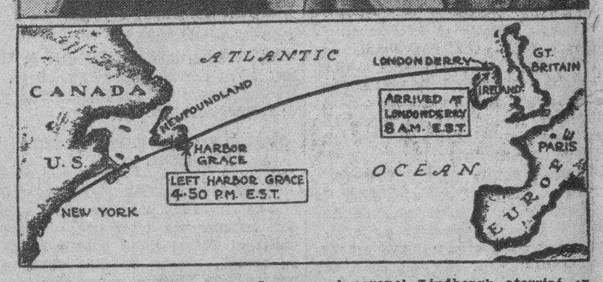

Justamente a los cinco años que el coronel Lindbergh aterrizó en el aerodromo de Le Bourget (¡Oh tiempos felices tan lejanos de la tragedia de Hopewell!) una mujer también americana, Amelita Earhart Putnam — su hermana en el dominio del aire como en el parecido físico — llegaba, atravesando el Atlántico, a Irlanda.

A Amelita la llaman «La Señora Lindy». No es necesario forzar en lo más mínimo al lector para que suponga los motivos: que no son otros que el parecido físico, tan extraordinario entre la aviatriz y el aviador.

La presente foto es un testimonio de mayor excepción.

Suplicamos al lector que contemple este grabado, proyecte su más acuciosa atención para evitarse confundir al caballero Lindy con Lady Lindy.

Ella está a la izquierda y él a la derecha del lector.

EL MINISTRO DE BRASIL CONCEDE UNA ENTREVISTA AL DIARIO DE LA MARINA

«Yo no puedo negarle asilo a quien me lo pide», nos dice el Sr. Castello-Branco

De interesantes y definitivas podemos calificar las declaraciones hechas exclusivamente a este periódico por el doctor Octavio Averhoff, secretario interino de Estado, al referirse en nuestra edición de ayer al problema internacional surgido al refugiarse, apelando al Derecho de Asilo, el general Mario G. Menocal en la casa oficial de la República del Brasil en la Habana.

Casi todos los funcionarios ligados por la índole de su función a este proceso lanzaron sus opiniones. Todos han hablado. Todos, menos el Ministro Plenipotenciario de la República del Brasil, don Federico Castello-Branco Clark, eje en torno al que girá todo este asunto.

La noche del martes de esta semana nuestro repórter pretendió, sin conseguirlo, entrevistarse con el distinguido diplomático brasileño.

—El señor Ministro—nos dijo en aquella Legación un hermético sirviente—ha salido, como todas las noches, a dar un paseo y tomar el fresco en su automóvil.

Ayer volvimos a intentarlo. Y esta vez logramos que las puertas de la Legación se nos abrieran para sostener una breve entrevista con el diplomático que aun en contra de su voluntad se halla en el plano más destacado de la actualidad del momento.

ANTES DE LA ENTREVISTA

Durante el tiempo, escaso por cierto, que tuvimos necesidad de estar a la puerta de la casa del Brasil esperando la anuencia del Ministro para pasar a visitarlo, nos entretuvimos en observar cómo varios agentes secretos de nuestros Cuerpos de Seguridad se hallaban inflexiblemente en sus puestos de observación, a pesar del intenso sol de verano que inflamaba con sus rayos sus humanidades en esa inhóspita calle 17 del Vedado.

Instantes después penetramos en la Legación y cómodamente nos instalamos en el salón principal de la casa.

No nos hizo esperar el Ministro, quien nos invitó a pasar a su recibimiento particular.

LA ENTREVISTA

Siempre cordial, ecuánime, contesta a nuestras preguntas de manera firme. Nos dice:

—Yo no puedo hacer declaraciones. Yo no debo—agrega—hacer ahora declaración de ninguna especie en estos momentos. Mi situación no deja de ser delicada. Todo lo que tuve que decir a este respecto, lo dije en su oportunidad al señor Secretario de Estado de Cuba, a quien visité, como usted sabe y publicó en su despacho del Departamento del Exterior.

«Lo que hice, al dar refugio en la Legación al general Menocal, es una vieja práctica internacional. Es, además—nos dice—práctica de caballerosidad. Yo no puedo negarle asilo a quien me lo pide.

Y con estas palabras, dichas con un tono sereno y cordial, dió por terminada la entrevista.

El repórter, que no pretende ser importuno, se despide del señor Castello-Branco, Ministro de los Estados Unidos del Brasil, quien quizá vive en estos momentos los más intensos de su larga y brillante carrera diplomática.

El descubrimiento de un planetoide nuevo

DAKE GENEVA, Wisconsin, mayo 25. (US). — El descubrimiento de un nuevo planetoide por el astrónomo alemán Dr. Karl Reinmuth es de gran importancia, dijo hoy el Dr. Edwin B. Frost, director del observatorio de Yerkes.

—El hallazgo hará posible—manifiesta Mr. Frost—realizar una escala más exacta del Universo. La distancia entre la Tierra y el Sol, por ejemplo, no es conocida dentro de cincuenta mil millas.

—Pero las nuevas mediciones, con la ayuda del planetoide del profesor Reinmuth, permitirán determinar la distancia dentro de diez mil millas.

El cuerpo celeste recién descubierto está a unos cuatro millones 350 mil millas de la Tierra, y sigue una órbita elíptica entre nuestro planeta y Venus.

TABACALEROS CUBANOS HAN HECHO OFERTAS A MADRID

MADRID, mayo 25. (US).—Extraoficialmente se anunció hoy que solamente han hecho proposiciones dos casas cubanas para la venta de tabaco a la Compañía Arrendataria y que se espera que antes de fines de este mes se habrá adoptado una resolución.

LOS OBREROS DEL SINDICATO INDUSTRIAL DE SEVILLA SE HAN DECLARADO EN HUELGA

SEVILLA, mayo 25. (US).—El Sindicato de Trabajadores Industriales acordó hoy declararse en huelga, como un gesto de solidaridad con los trabajadores extranjeros.

DETENIDO UN LETRADO

El doctor Gustavo Benítez, vecino de Consulado 19, fué detenido anoche por los expertos con motivo de habérsele ocupado en su domicilio, documentos comprometedores. Ingresó en el vivac a la disposición de las autoridades militares correspondientes

ARROLLADO POR UN CAMION

Eleuterio Delgado Romero, de 6 años de edad y vecino de Serafines número 3, sufrió lesiones de carácter grave diseminadas por el cuerpo al ser arrollado en Tamarindo y Jesús Rabí, por el auto 57177, propiedad de Jenaro Alvarez, que conducía Manuel Novo Blanco, domiciliados ambos en 23 e Y.

ATACADOS LOS REBELDES NICARAGUENSES POR LOS AEROPLANOS AMERICANOS

Dos grupos rebeldes se encontraron frente a frente y abrieron fuego, creyendo que eran enemigos. Los sandinistas se apoderaron de las municiones arrojadas por los aviones a la infantería

BLUEFIELDS, Nicaragua, mayo 25. (US) Grandes grupos de insurgentes, los que durante la semana pasada estuvieron hostilizando la costa oriental de Nicaragua, fueron bombardeados hoy por los aeroplanos americanos diseminándose en todas direcciones.

Los insurgentes se habían concentrado en las cercanías de la mina de oro «Neptune», de propiedad americana, e inmediatamente ordenaron las autoridades la salida de soldados nativos al mando de oficiales e infantería de marina americanos, para que ayudasen a los defensores de las minas.

En la confusión que siguió al bombardeo, los insurgentes formaron dos grupos y marcharon hacia la mina con el propósito, según parece de atacarla.

En medio de la excitación, los dos grupos se hicieron fuego mutuamente, creyendo que combatían al enemigo.

El encuentro entre los insurgentes duró más de una hora antes de que se descubriera el error. Dícese que las bajas por ambas partes han sido grandes.

Poco después, los aeroplanos dejaron caer municiones a los defensores de la mina, pero los insurgentes llegaron a apoderarse de las municiones y volvieron al ataque, siendo rechazados por la guarnición de la mina.

El lunes pasado un grupo de soldados entrenados cayó en una trampa que les había sido tendida por los rebeldes, después de un encuentro cuerpo a cuerpo. Diecisiete rebeldes perecieron en la acción y las municiones que cayeron en poder de los insurgentes fueron recuperadas

DOS COMBATES CON LOS REBELDES DE NICARAGUA

WASHINGTON, mayo 25 (US) La Secretaría de Marina informó hoy que dos encuentros con un destacamento de la guardia nicaragüense, al mnado del teniente Earl T. Gray, resultaron en la muerte de 17 rebeldes y de numerosos heridos. Las fuerzas de la guardia no sufrieron bajas.

Todo indica que el destacamento entró en fuego con un contingente de rebeldes a una milla de las minas de Neptuno. El tiroteo fué intensísimo durante unos treinta minutos.

Al volver a su cuartel, la guardia nacional fué nuevamente atacada por otro grupo, procedente del Norte. El ataque fué rechazado, y los aviones bombardearon a los rebeldes cuando iban en retirada.

Represalias de Perú con los Estados Unidos

Dice que retirará su Embajada si se aprueba el arancel sobre el cobre en la Unión Americana

LIMA, mayo 25 (US.)— En los círculos bien informados se dice que si el Congreso de Washington aprueba los aranceles sobre el cobre, el Gobierno peruano suprimirá la Embajada en la capital americana.

La medida se adoptaría basándose en razones económicas, pero en representaría ciertamente una represalia «contra la política antipanamericana del Gobierno de los Estados Unidos».

Fué muerto el Gral. Serratos por su esposa

Le alojó cinco proyectiles en el cuerpo. Antes de morir dijo: «yo he tenido la culpa de esto»

CIUDAD MEXICO, mayo 25 (US.)—El general Alfredo Serratos, ministro de la Guerra durante el régimen de Francisco Villa y el de Zapata en 1914 y 1915, fué muerto a tiros hoy por su esposa, según anuncia la policía.

Cinco proyectiles alcanzaron al general quien, antes de morir, dijo: «Yo tengo toda la culpa de lo sucedido».

Serratos se había educado en Rockford, Illinois, junto al hermano de Mark Hanna, famosa figura política.

DETENCIONES EN STA. CLARA

SANTA CLARA, mayo 25.

En la tarde de hoy fueron detenidos los jóvenes Jaury Tristá, Humberto Triana, René Gómez Vortés, Enrique Smith y Roberto Infante, los que quedaron a la disposición de la Comandancia Militar de esta provincia.

CORRESPONSAL.

LEASE la INFORMACION TELEGRAFICA en la Página OCHO

El Vizconde Saito forma gabinete hoy

La Prensa de Tokío deplora la falta de patriotismo de todos los estadistas de su nación

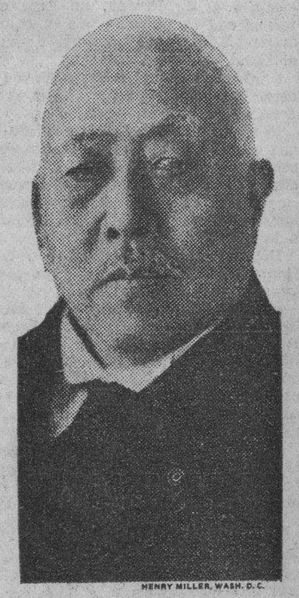

Baron Saito

TOKIO, mayo 25.—INS.—La prensa generalmente deplora hoy la falta de patriotismo entre los estadistas del país a causa de no parecer dispuestos a dejarse a un lado sus diferencias de partido para tomar parte en un gobierno nacional, que guíe a Japón en estos momentos de grandes dificultades.

El primer ministro interino Takahashi es el único político que ha aceptado una cartera hasta este momento, habiendo convenido en desempeñar el ministerio de Hacienda, por donde ha pasado en ocasiones anteriores.

El designado primer ministro, Viz conde Saito espera una contestación entre otros, de Tsuneo Matsudaira, Embajador en la Gran Bretaña a quien le ha ofrecido la cartera de Estado.

Los jefes de la facción militar y del partido Seiyukai que tiene mayoría en la Dieta se niegan a unirse a Saito, que fué escogido por el Emperador Hirodito como un compromiso entre los candidatos que ofrecían los dos grupos en discordia.

A menos de que el Vizconde Yashuda Uchida, actual jefe del Ferrocarril del Sur de la Manchuria, sea escogido para el puesto, Saito desempeñará la cartera de Estado conjuntamente con la jefatura del gobierno.

El general Senjuro Hayashi sucederá al general Sadao Araki como ministro de la Guerra y el Almirante Keisuke Okada irá a Marina.

HOY PRESENTA LA LISTA DE SU GABINETE EL ALMIRANTE SAITO

TOKIO, mayo 25.—US.—El almirante Vizconde Saito presentará mañana jueves la lista de su Gabinete al emperador Hirohito.

VEASE la INFORMACION POLITICA en la Página OCHO

SE DESCARRILO UN TREN EN LOS PINOS A CAUSA DE LA INUNDACION DE AYER

Tres vacas y varios cerdos murieron ahogados. Dos menores estuvieron a punto de morir al desbordarse una laguna. Las calles convertidas en ríos. La oficina de correos, aislada

LOS PINOS, mayo 25.—En la tarde de hoy ha caído durante tres horas, una lluvia copiosísima sobre esta localidad, desbordándose varias lagunas colindantes.

Tres vacas y varios cerdos perecieron al crecer una de las lagunas que se encuentran en el Reparto Alday. Y de la denominada San Pedro fueron extraídos por el señor Pedro González dos menores, que se encontraban a punto de ahogarse y que hubieran fallecido irremisiblemente si no hubiera sido por su rápida intervención.

Se nombran los menores: Emilio Martínez: de doce años de edad, vecino de Cisneros Betancourt y Rafael Oriozola, de diez años, residente en el Reparto Miraflores.

Los trenes eléctricos que hacen el recorrido desde la capital a este pueblo, estuvieron paralizados por espacio de dos horas debido a la gran cantidad de agua que cubría las líneas, descarrilándose uno de ellos frente a la Estación del Ferrocarril, sin que hubiese que lamentar desgracias personales.

La Administración de Correos y Telégrafos se encuentra aislada con motivo de la inundación, pues el agua ha ascendido a dos pies en sus alrededores. Y muchos vecinos que viven en la Avenida del Oeste, entre Perla y Asunción, se vieron imposibilitados de llegar a sus casas por estar bajo el agua las aceras.

Las familias residentes en este reparto nos ruegan que solicitemos, por este medio, del Secretario de Obras Públicas, el envío a ésta de una cuadrilla de obreros para que sea canalizada la calle Perla con el fin de darle salida a las aguas, pues cuando llueve se hace imposible transitar por aquellos lugares.

Esperamos que las complazca el doctor Onetti.— Pablo Donato, Corresponsal.

Encuentran los esqueletos de una familia que vivió hace 500 siglos.

LONDRES, mayo 26 (jueves) (US). — El «Morning Post» publica en su edición de esta mañana que han sido encontrados los esqueletos de toda una familia que vivió hace cuarenta o cincuenta mil años en las cuevas próximas al Monte Carmelo, en el Sur de Palestina.

El hallazgo, obra de Theodore McCown, de la Escuela Británica de Arqueología y de la Escuela Americana de Investigaciones Prehistóricas, es calificado por Sir Arthur Keith, famoso hombre de ciencia, como comparable en importancia al del llamado «Hombre de Pekín», Sir Arthur dice:

«Es posible, aunque no definitivo, que los restos hallados ahora indiquen que el hombre moderno pasó más cerca de la línea del hombre de Neanderthal que lo que se había supuesto».

EL JURADO DE HUNDERDON CONOCERA HOY EL JUICIO CONTRA JOHN H. CURTIS

Según la opinión de abogados no constituye delito la falsa información aportada por el naviero. Un perito calígrafo ha estudiado las notas enviadas a Lindbergh. No son iguales

HOPEWELL, mayo 25 (US).—El Gran Jurado del Condado de Hunterdon conocerá mañana las pruebas contra John Hughes Curtis, cuya confesión relativa a que no habían existido las negociaciones con los secuestradores del hijo de Lindbergh, causaron tanta sensación en el país.

El fiscal Anthony M. Hauck formulará los cargos.

Al mismo tiempo el Gran Jurado del Bronx se reunirá para continuar su investigación acerca del pago del rescate de cincuenta mil pesos hecho por el doctor John F. «Jafsie» Condon.

Según el abogado Pender, Curtis se ha confesado único responsable del engaño, exonerando completamente a sus dos compañeros el deán H. Dobson-Peacock y el almirante Guy H. Burrage, ambos de Norfolk.

Pender sostiene, sin embargo, que «hay algo más en el asunto desde el punto de vista de Curtis de lo que se ha publicado».

Dijo que es consensus de la opinión entre los abogados que «los hechos alegados contra Curtis no constituyen un delito de acuerdo con las leyes de Nueva Jersey, que son las que se han invocado para su procesamiento».

Aunque Lindbergh ha sido la principal víctima de esta burla, se tiene entendido que no tomará parte alguna en la persecución.

LO QUE DICEN LAS NOTAS ENVIADAS POR EL SECUESTRADOR

NUEVA YORK, mayo 25 (US.)—El autor de las notas de rescate que recibió el doctor John F. Condon («Jafsie»), no fué el secuestrador del niño del coronel Lindbergh. Después de examinar la letra de aquéllas, dudo que quien las escribió sea el director de este crimen o atroz superchería, como quiera considerársele.

Veamos lo que nos dice esa letra:

Ante todo, estudiemos la presión sobre la pluma al escribirse las líneas de las dos notas, para saber algo del temperamento del autor. La número 1 tiene letras fuertemente trazadas, en unos lugares, y mucho más débiles en otros. La número 2 está más cuidadosamente escrita y tiene una apariencia mucho más oscura, excepto las vueltas superiores de las letras, que son menos intensa. La primera nota tiene el aspecto de ser más natural que la segunda. Es más suave su «ritmo» y las letras están más cuidadosamente formadas. En cambio la número dos fué hecha con más lentitud, con una presión más pareja y varias de sus letras fueron retrasadas en algunos puntos. Observándose ciertas palabras, se adivina un esfuerzo para cambiar la escritura natural y cerrar las formaciones literales, en algunas de las cuales se ve claramente la influencia extranjera.

CARACTER DEL AUTOR

La presión desigual, las letras muy abiertas y la inclinación a la derecha que tiene la escritura de la nota número 1, nos revela que se trata de una persona muy apta para ser dirigida por las emociones, no por el sentido común, y al mismo tiempo fácilmente influenciable por una personalidad más fuerte y agresiva. La mayoría de las líneas se inclinan hacia abajo, lo que prueba una tendencia, en el escritor, a preocuparse y a deprimirse.

Tomando en conjunto todas las características que he mencionado, se puede llegar a la conclusión de que se trata de una persona con la idea de que el mundo debe suministrarle una manera de vivir, con esfuerzo o sin él.

No se puede asegurar si las notas fueron escritas por un hombre o una mujer, porque el sexo es una cualidad física, y nada tiene que ver con la mente o el espíritu, y por consiguiente no se expresa plenamente en la escritura a mano.

Pero no parece posible que una mujer sea lo bastante cruel para tener a los infelices padres del niño sufriendo tal angustia, aunque ello significase gran riesgo para su vida.

LLEGO SOLO A BOSTON EL AVION CORREO «EUROPA»

BOSTON, mayo 25. (US).—Mientras los aeroplanos, vapores y guardacostas recorrían hoy el mar en busca del hidroplano correo del trasatlántico alemán Europa, por creerse que había caído a cuatrocientas millas del cabo Cod, el enorme aparato podía alcanzar la costa y aterrizar en el aeropuerto de Boston, a las siete menos cuarto de la tarde.

IMPORTANTE

ponemos en conocimiento de nuestros suscriptores que para mayor facilidad en sus pagos de suscripción.

de 7 p. m. a 10 p. m.

estarán los cobradores en la Administración del Diario de la Marina los días 26-27 y 28 del corriente para recibir los pagos de suscripción que darán derecho a participar en el sorteo del día 29 del corriente.

M.E.C.D. 2016

Fué puesto en libertad el único procesado que quedaba por la muerte del industrial Angel Naya

HAY COLERA INFANTIL EN CHAMBAS, SEGUN NOTICIAS LLEGADAS A LA SANIDAD

Se supone que sea de origen hídrico. Casos de varicela entre los escolares de Holguín y fiebre tifoidea en Pedro Betancourt. Vacunas antitíficas y antivariolosas enviadas al interior de la Isla

Un brote de cólera infantil se ha registrado en el pueblo de Chambas según telegrama urgente que el Jefe Local de Sanidad remitió ayer al Director del Ramo.

Como es conocido del público el cólera infantil es una serie de trastornos intestinales en los niños. De ahí que la Superioridad Sanitaria al tener conocimiento de lo que ocurre en Chambas ordenara se procediera sin pérdida de tiempo a practicar un análisis de las aguas de todos los pozos, con el propósito de conocer si son potables, para en cuyo caso negativo dictar las medidas conducentes.

El telegrama del Jefe Local no da cuenta si han ocurrido defunciones por tal enfermedad.

REMISION DE SUEROS

Con urgencia, a petición de los propios Jefes Locales de Sanidad, el Negociado de Personal, Bienes y Cuentas, remitió ayer mil dosis de vacuna antitífica a Cienfuegos; 200 antivariolosa a La Esmeralda y 400 antitíficas a Cabezas.

EXHUMACION DE RESTOS

Fueron autorizadas ayer las exhumaciones del Cementerio de San Carlos de Matanzas de los restos de Ricardo Gordon Truffin, Luisa Leocadia De-Repais y Antonio Marzol, para ser inhumados en el Cementerio de Colón de esta Capital.

Asimismo se autorizó el desembarco mañana día 28 del cadáver embalsamado de Enrique Catá Rossell, fallecido en la ciudad de Nueva York, que llegará a esta capital en el Morro Castle para ser inhumado en el Cementerio de Colón.

BROTE DE TIFOIDEA

El doctor Aguiar, Jefe de Sanidad de Pedro Betancourt, informó ayer a la Secretaría padecer de Fiebre Tifoidea un vecino. Pero agrega en su despacho telegráfico que como quiera de haberse registrado varios casos febriles sospechosos de la misma enfermedad una casa que posee un pozo artesiano del cual se surten cuatro familias más, sospecha que las aguas estén contaminadas por lo que recomienda se disponga una análisis del precioso líquido.

El director de Sanidad dirigió un escrito al Director del Laboratorio Nacional para la remisión de los pomos necesarios al citado doctor Aguira, a fin de que remita con urgencia las muestras necesarias.

BROTE DE VARICELA

Varios casos de varicelas entre menores de edad escolar se han registrado en el pueblo de Holguín. Así lo afirma el Jefe de Sanidad del término, doctor Gilberto Pardo, quien agrega haber suspendido las clases en las Escuelas Públicas al comprobar padecían el mal muchos educandos asistentes a ellas. Agrega el funcionario que el brote, hasta el momento, se encuentra concentrado en el barrio de San Germán, necesitando con urgencia gran cantidad de dosis de vacunas antitíficas y antivariolosas.

Sobre el plan Seligman

4.—CRITERIO FISCAL DEL PLAN SELIGMAN

(Por RAUL MAESTRI)

Un sistema tributario no puede valorarse juzgando aisladamente cada uno de los impuestos que contiene. Lo esencial de un sistema tributario está en las normas que lo rigen y en el ensamble que establece entre los distintos tipos de impuestos. Sólo desde este punto de vista podrán, más tarde, justipreciarse la eficiencia y justicia de la carga tributaria y su repartición.

El Plan Seligman es, eminentemente, un proyecto fiscal. Después de leído el voluminoso informe se tiene la impresión que para el Profesor Seligman la economía cubana no puede o no debe variar de estructura y que, por lo tanto, el Estado debe circunscribirse, en su acción financiera, a dejar las cosas como estaban antes. Ya sé que este proyecto entraña modificaciones en cuanto pretende aliviar la carga del consumidor y trasladarla al terrateniente y en parte al productor y que, además, respecto a política arancelaria, aunque no formula claramente su opinión, no simpatiza con el ensayo proteccionista actualmente vigente entre nosotros. Este último particular nos ocupará especialmente, pero desde ahora cabe dejar sentado que el criterio que lo inspira es el retorno a la dependencia de Cuba del comercio internacional. Las otras dos variaciones anteriormente expuestas tendrían, naturalmente, resonancias económicas, pero no está en el ánimo de ellas ni en sus posibilidades reales provocar o facilitar una nueva ordenación económica del país.

Desde un absoluto punto de vista financiero habría sobradas razones para abundar en este criterio. El impuesto debe ser, exclusivamente, impuesto. Ahora bien, en el caso de Cuba debe tenerse en cuenta la excepcionalidad del actual momento económico para justificar una conducta que renuncie a los principios dogmáticos. De nuevo tropezamos con lo que llamaríamos la deficiencia orgánica de la empresa que se confió al Profesor Seligman: reparar una sola vértebra de una columna vertebral insuficiente; a la larga, el remedio no puede ser el salvador. La situación económica actual de Cuba no es crítica en el sentido de una interrupción mecánica en el proceso de una coyuntura. Si algo parece cierto es que, estructuralmente, Cuba está abocada a una nueva etapa. Las razones para ello son tanto endógenas como exógenas: de una parte, los cambios en la sociedad cubana misma y en su conciencia política; de otra, la transformación profunda de la economía mundial, que parece firmemente precipitado su fin como tal economía mundial. Por lo mismo, la actual situación cubana entraña posibilidades diversas y hasta no sospechadas; en toda la medida en que este hecho sea cierto aumenta la responsabilidad de los cubanos, de la economía, de la política, del Estado. Si este último adoptara, al proponerse un programa fiscal, una actitud de «dejar hacer, dejar pasar», aunque existan principios doctrinales que justifiquen esta actitud, no parece que se elevara exactamente a la altura de la responsabilidad que le incumbe.

En las primeras páginas del informe Seligman se lee: «Nuestro empeño ha sido, no el de hallar medios de aumentar la cifra global de las recaudaciones de años anteriores, sino el de presentar un plan que puesto en vigor produzca iguales ingresos, distribuyendo en mejor forma la carga tributaria y facilitando la gestión administrativa». En cuanto al último párrafo no ha de merecer sino un asentimiento general y, además, hay que reconocer que al respecto el informe Seligman contiene sugestiones tan efectivas como bien fundamentadas. Las páginas de este informe dedicadas a la investigación del costo de recaudación, fiscalización y administración de los impuestos entrañan un perdurable valor académico. Ahora bien: aunque el párrafo transcrito pretende ocultar el significado primariamente fiscal, exactivo del Plan, la forma en que lo hace no es sino un sofisma. Si la capacidad productiva real de la economía cubana ha disminuído, si la capacidad de adquisición de la sociedad cubana ha disminuído en una proporción todavía mayor, en síntesis, si el nivel económico general de Cuba ha descendido, un plan cuyo fin primordal sea garantizarle al Estado ingresos iguales al pasado, aunque esos ingresos se recauden de manera más rigurosa y justa, ha de adolecer a **prima facie** de un cierto carácter que algunos no vacilarían en llamar expoliador. Al decir esto no me refiero a la cifra global de ingresos que, con los antecedentes del año 1929-30, ha calculado el Profesor Seligman al construir su plan; esta cantidad es una cantidad potencial, capaz de ser rectificada por la práctica, y en cuanto a la selección del año 1929 como tipo de comparación no se me alcanza exactamente por qué ha provocado entre nosotros una protesta tan apasionada. Me refiero exclusivamente al hecho de que el Plan Seligman, como cuestión de principio no como cuestión de hecho lo que en manera alguna se deja controlar por un plan, no parece conceder la trascendencia que merece al hecho apuntado del descenso del nivel económico cubano en sus relaciones con las posibilidades fiscales del Estado.

Es importante señalar que el informe Seligman no se refiere, ni aún de pasada, a la orientación y técnica del presupuesto. Este punto no cae de lleno dentro del campo de la investigación que se le encargó, pero sin embargo hay derecho a extrañar la ausencia de referencias a este particular, de una relevancia financiera que no es menester encarecer. Es más, estas referencias no era menester que fueran explícitas. Hubieran podido leerse entre líneas, de una manera discretamente tácita. Pero hay derecho a suponer que el Profesor Seligman, con plena sinceridad de experto, olvidó este capítulo. En su obra ya citada «Essays in Taxation» dice Seligman, comentando una obra de Vocke y refiriéndose a los tipos de tributación: «la consideración principal es liquidar el presupuesto». En el caso de su informe cubano ese parece ser criterio fundamental que lo ha guiado. Práctica y teóricamente debe inspirar prudentes recelos.

Dos palabras nada más sobre las proposiciones técnico-administrativas: están firmemente razonadas y expuestas y deben merecer una general atención. El sentido pragmático que es típico de la mentalidad del Profesor Seligman se muestra aquí una vez más al guardar, en las sugestiones que formula, una cautelosa medida de las posibilidades. Pero en este particular hay también oportunidad de lamentar la ausencia de referencias a proposiciones anteriores muy similares, especialmente las que hiciera siendo Secretario de Hacienda el doctor Gutiérrez de Celis y que dió a conocer el DIARIO DE LA MARINA.

En un próximo artículo procuraremos destacar las influencias de este fundamental criterio fiscal del Plan Seligman en lo que llamaríamos el criterio económico y el político-económico implícitos en el mismo.

Colonia, 1932.

BARCOS QUE SE ESPERAN

Mayo 26.

Leerdam de New Orleans. Espagne de la Coruña, Santa María de Valparaíso, Siboney de Veracruz. Governor Cobb de Key West.

Mayo 27.

Heredia de New Orleans, Cartago de Tela, Florida de Key West.

Mayo 28.

Oriente de New York, Cuba de Key West

El DIARIO Hablado

Se trasmite todos los dias

Llegó ayer el ex Ministro de Méjico en Perú

Permanecerá en la Habana hasta el día 27, que saldrá con rumbo a Veracruz en el vapor **España**

Procedente de Lima, llegó ayer tarde en el vapor 'Calamares», el Ministro de México, en el Perú, General Juan Cabral, habiéndose destacado ultimamente en un afaire diplomático surgido a raiz de una declaración de la cancillería del Gobierno de Sánchez Cerro, al ser declarado «persona no grata» para el país.

General Cabral

El distinguido diplomático, a raiz del incidente con el gobierno peruano, donde es aba acreditado representando a su nación, salió de Lima violentamente, haciendo entrega de la documentación al señor Ministro de Chile, toda vez que el de España, no llegó a recibir con la urgencia que el caso determinaba las instrucciones de su gobierno.

El General Cabral está hospedado, desde ayer, en el hotel «Embassador», en el Vedado.

El repórter acudió a bordo del buque referido y saludó al diplomático con el que cambió cortesías y saludos. Es una persona de exquisito trato y afable en su charla, pero desde luego, como buen diplomático, hecho a la más auadble discreción.

Después de las presentaciones, el General Cabral se expresó como sigue:

«Sobre el incidente que usted me interroga, ya el señor Ministro de Relaciones Exteriores de mi país, ha hecho las oportunas declaraciones y como resultaría oneroso todo nuevo comentario respecto al particular, usted sabrá disculparme si guardo ahora reserva sobre el caso».

Solo dijo que ha lamentado mucho lo ocurrido y que desde luego, en nada ha de afectar las relaciones entre los pueblos del Perú y México.

Momentos después, llegaba a recibirlo el Licenciado Adolfo Cienfuegos, Embajador de México ante el gobierno de Cuba. El General Cabral dijo que saldría para Veracruz en el vapor francés «España», que zarpará del puerto de la Habana el 27 del presente mes de mayo.

También acudió a saludarlo a bordo el señor Ministro de Panamá en Cuba, doctor Antonio Burgos, amigo particular del General Cabral.

El pago de la contribución por industria

No se concederá prórroga, dice el Jefe del Departamento de Inpuestos. Vencerá el día 30

El día 30 de este mes vencerá el plazo concedido por el Alcalde para pagar sin recargo, el cuarto trimestre de la contribución por industria y comercio, ejercicio económico de 1931 a 1932.

Acerca de este cobro nos manifestó ayer el señor Ambrosio Borges, Jefe del departamento de impuestos que el Alcalde, no podrá conceder nueva prórroga para este pago, pues no ha ocurrido nada que justifique tal concesión en estos momentos.

El señor Borges nos expresó también, que la Sección de Apremios de su Departamento, está laborando intensamente, con la cooperación de los empleados todos de esa oficina y activando de manera extraordinaria, el despacho de los expedientes sobre débitos, especialmente los que se refieren a contribuciones del año de 1928 a 1929, para conseguir que las prescripciones sean en el menor número posible.

Se vienen haciendo gestiones con el Alcalde para que conceda prórroga en el pago voluntario del trimestre por industria y comercio que está al cobro; pero el señor Izquierdo ha contestado que no le es posible en estos momentos, en que el Distrito Central necesita normalizar sus ingresos para atender debidamente sus compromisos del Ejercicio actual, que terminará en 30 de junio próximo.

SE GESTIONA LA VENTA DE LECHE EN LAS BODEGAS

El señor Cayetano García Lago, presidente del Centro de Detallistas de la Habana, se ha dirigido al doctor Miguel Dobal, supervisor nacional de Abasto de Leche, interesando en nombre del Centro que nuevamente se permita la venta de leche de vaca en las bodegas, previo el cumplimiento de cuantos requisitos sean menester como garantía de la más absoluta pureza de ese alimento.

Dice el presidente del Centro que la leche de vaca, tal como se distribuye actualmente por las plantas, en frascos cerrados, puede manipularse en las bodegas lo mismo que cualquiera otro artículo, sin perjuicio alguno para la salud pública.

Bolsa de New York

(De nuestra Redacción en Neva York)

COTIZACIONES DE LA EDICION DE MEDIA NOCHE DEL «TIMES»

ACCIONES:	1.308,302
BONOS:	$11.863,000

NO SE COMPROBO QUE EL ACUSADO JESUS BLANCO PAIS FUESE EL ASESINO

Los cinco procesados han sido exculpados y libertados. Fué aceptada la tesis del defensor Dr. Alberto Riera. Se declaró que los testigos María L. Díaz y su padre no eran imparciales

Con el informe del Dr. Alberto Riera, compañero en el periodismo, defensor del procesado Jesús Blanco País, quedó concluso para fallo ayer, en la Sala Primera de lo Criminal de esta Audiencia, el juicio oral de la causa instruida a dicho Blanco, por el asesinato de Angel Naya Roel, único que quedaba encartado en el proceso, ya que los demás acusados Santos Rubio Carballo, Eulalio Kessel López, Teodoro Villa Sotolongo y Emilio Junco Aleo, gozan de libertad desde el pasado lunes, por haber retirado la acusación contra ellos el Fiscal y el acusador Dr. Severino Gómez Loredo.

También goza ya de libertad Blanco País, pues poco después de haber terminado el juicio ayer, la Sala acordó su absolución y dispuso su excarcelación.

A grandes rasgos trasladamos a nuestros lectores el informe del doctor Riera que se ha anotado con la absolución de su patrocinado un merecido triunfo, más de tenerse en cuenta por el hecho de que se hizo cargo de su defensa al comenzar el juicio oral y no conocía hasta ese momento, en concreto, los cargos que pesaban contra Blanco.

NO HAY PRUEBAS CONCRETAS

Sostuvo el doctor Riera que no existen como nunca ha existido a su juicio prueba alguna, ni siquiera indiciaria, para declarar culpable a Blanco País, hombre trabajador, honrado, elemento de orden, y atento sólo a librar su subsistencia por todos los medios lícitos, hombre bueno, amigo de sus amigos y fiel compañero y al que ningún beneficio había de reportar la muerte de Naya, puesto que, precisamente, mucho antes del crimen, ya había iniciado su expediente de retiro en la Comisión Marítima y por lo tanto estaba desligado de toda lucha entre los obreros y sus patronos, especialmente con los intereses representados por la casa de Naya.

Alegó que no es posible condenar a muerte a un acusado contra quien no existen cargos concretos, porque,—agregó,— no es bastante para ello ni los informes de los Cuerpos Policíacos que aunque respetables en este caso carecen de fundamento para acusar, ni las declaraciones de personas interesadas, como son la señorita María Luisa Díaz y su padre Luis Díaz, que, por cierto, afirmó,—han incidido en notorias contradicciones que deben tenerse en cuenta para impartir fallo.

POR QUE BLANCO PAIS ES INOCENTE

Entiende el Dr. Riera que su defendido Blanco País, es inocente, no sólo por haberse evidenciado su inculpabilidad por la abundante prueba que él aportara ante el Juzgado y ante el Tribunal sobre su estancia en la lechería o café El Recreo de Zanja, dentro de las horas en que se cometió el delito, sino porque justificó plenamente en qué invirtió el tiempo transcurrido de las dos y media a las tres en que estuvo ausente del establecimiento; Chico, como así llamaban a Blanco, y no El Gallego como asegura que la Policía ha dado en llamarlo, durante ese tiempo estuvo en su casa, procurando algo qué comer y dedicado a buscar a un mecánico para que le arreglara el reverbero en el cual había de condimentar sus alimentos. Durante ese tiempo,—añade,—no es posible que haya podido trasladarse al sitio del crimen, preparar éste con toda impunidad y llevarlo a cabo fría y serenamente como alegan el Fiscal y el acusador particular, siendo pueril el estimar que Blanco sea tan profesional del delito como para cometer un hecho de tal naturaleza, no dejar huellas convincentes y regresar al punto de partida absolutamente tranquilo y confiado.

LA ACTUACION POLICIACA

Atacó el Dr. Riera la actuación de los Cuerpos Policíacos que practicaron las investigaciones: dijo que, respetando su buena fe y su honradez, el resultado de sus pesquisas fué en un todo negativo, sin poder aportar dato alguno del que se pudiera llevar a la convicción de la culpabilidad de Blanco País. A su juicio, no es más que una novela lo del disfraz del procesado el que dice la Policía se hizo de un sombrero más chico a su cabeza y se dejó crecer la barba para no ser reconocido.

Estima que hubo defectos en la investigación y se extraña de como su defendido fué encartado en el proceso, pues en realidad no había antecedente alguno básico para ello.

OTRAS PRUEBAS FAVORABLES

Rebatió las declaraciones de la señorita Díaz y de su padre, como también las de Ramiro Patiño, José Vigón, Luis Naya y otros, que nada en realidad,—agrega,— pudieron traer en contra de su patrocinado. Y fija la atención del Tribunal en que, precisamente, fué nula la diligencia de reconocimiento en rueda de presos de Blanco País, ya que ni la señorita Díaz, ni su padre reconocieron de primer momento al procesado como el mismo que había disparado contra Naya, sino después de muchos titubeos. También expresó que el Tribunal tuviera en cuenta que en las ropas encontradas a Blanco País no se encontró huella alguna que lo delatara y que el revólver ocupado sólo tenía una bala disparada, a pesar de que la Policía manifestó que fueron dos los disparos que se le hicieron. Combatió el sistema de investigación en Cuba, especialmente en el caso que nos ocupa, cuando para determinar la prueba del revólver debieron de haber tomado las impresiones digitales del que lo esgrimió para llegar a la conclusión de quien fué el autor del crimen.

QUE SEA PUESTO EN LIBERTAD

Terminó el Dr. Riera interesando la absolución de su cliente no sólo por no haberse comprobado su participación en el delito, sino, porque, en realidad, es inocente del asesinato del señor Angel Naya Roel

EL TRIBUNAL A DELIBERAR

Concluso el juicio para fallo, pasadas las cinco de la tarde, se reunió el Tribunal, integrado por los doctores Rogelio Benítez de Cárdenas, Presidente, Enrique J. Guiral, Enrique de Almagro, Juan M. Valdés Anciano y Ramiro Castellanos, quienes deliberaron por más de media hora.

BLANCO PAIS EN LIBERTAD

Y pasado ese tiempo se conoció el fallo del Tribunal: se había acordado la absolución de Jesús Blanco País por no haberse podido comprobar su culpabilidad en el crimen.

Inmediatamente el Secretario de la Sala Primera, el Dr. Emilio Rodríguez Correa redactó la providencia, que fué refrendada por el Presidente Dr. Benítez, en la cual se disponía la libertad del procesado en vista de haberse acordado sentencia absolutoria.

SATISFECHO BLANCO PAIS

Jesús Blanco País, al recibir la noticia de su absolución y de que estaba libre, prorrumpió en exclamaciones de alegría y repitió en distintas ocasiones: Soy inocente, soy inocente, tenía que ponérseme en libertad. Y se dirigió a su defensor al que abrazó efusivamente con los ojos llenos de lágrimas. Poco después era devuelto al Castillo del Príncipe, de donde salió cerca de las ocho de la noche, completamente libre de toda acusación y de toda mancha.

Juicio por la muerte de A. Lescano

Fué muerto a puñaladas por un compañero, durante una riña por diferencias en venta de frutas

Catorce años, ocho meses, un día de reclusión e indenmización de $5000.00 en favor de los herederos de la víctima solicitan el Fiscal y el acusador particular doctor Angel F. de Bulnes que actúa a nombre de la señorita Eladia Antón Lescano, para el procesado Fermín Soto González, por el delito de homicidio.

Relatan dichas representaciones que Antón Lescano, el día doce de enero, en Monte y Cárdenas, por diferencias en la venta de frutas con José Cárdenas, sostuvo con éste una riña interviniendo en ella el procesado, que trabajaba con Cárdenas el cual esgrimiendo un cuchillo que usaba para pelar naranjas, infirió a Lescano dos graves heridas, una en la región glútea izquierda y otra en la dorso lumbar falleciendo, el herido poco despues.

La defensa, a cargo del doctor José Guerra López, sostiene que su patrocinado obró en legítima defensa y debe ser absuelto.

ABSUELTO DE IMPRUDENCIA TEMERARIA

Manuel Fernández Martínez, procesado en causa por lesiones graves por imprudencia temeraria, y para quien el Fiscal pidió cuatro meses de arresto mayor, ha sido absuelto por la Sala Tercera de lo Criminal de acuerdo con la solicitud hecha por su defensor doctor Raúl Diez Muro Barbosa, el que demostró que no fué culpable Fernández Martínez de las lesiones causadas a Mercedes Rapullo, en Ayesterán y Zaldo, y a la que hubo que amputarle una pierna.

LANZA UN MANIFIESTO EL COMITE CIRCUNSTANCIAL, CONTESTANDO A OTRO

Censuran la actuación de los obreros de Bejucal. Mr. Houston se mantiene intransigente en el reajuste. En los sectores obreros hay calma. Se habla de un plazo para recapacitar

POR LOS CENTROS INDUSTRIALES Y OBREROS.—LIGERAS ENTREVISTAS

El Comité Circunstancial ha acordado publicar un manifiesto. No estando de acuerdo con la apreciación de la realidad, que presenta la Alianza Tabacalera, se combate en éste las afirmaciones de la Alianza, manifestando que no se separaron los torcedores de Bejucal, en uso de su derecho de libre determinación, y en defensa de sus intereses, pues lo hicieron arrebatando a otros su trabajo y sus derechos, toda vez que se hallaban como los de otras localidades, careciendo de un centro de trabajo, mucho antes del cierre de las fábricas, no siendo el sacrificio que sufrían ocasionado por el cierre.

LA LABOR DEL COMITE PRO BEJUCAL

Transcriben el manifiesto publicado por el Comité «Pro Bejucal» y la firma de «Partagás» las cartas cruzadas con la misma, y establecen una serie de consideraciones en apoyo de la tesis que sustenta el Comité Circunstancial, de que se preparó todo, para arrebatar una fábrica a otra localidad, cubriéndola con el manto de la libre determinación.

LA CAMPAÑA LOCALISTA

Combate el Comité Circunstancial el localismo sobre el cual se hizo girar el problema, porque si el ejemplo cundiera, sería la destrucción de la unidad, no sólo trabajadora, sino de la Sociedad, y esperan que no la verán con indiferencia los demás pueblos, porque el localismo elevado a sistema, pronto desencadenaría una lucha fratricida, en la que el propio iniciador sería el primero en caer. De ahí que esperen que el contagio no prospere.

LA ALIANZA CONOCIA LOS HECHOS

Afirma el manifiesto que la Alianza conocía los hechos y habían jurado por su honor que no irían a trabajar mientras no se solucionara el problema con todas las colectividades que habían entrado en lucha con ellos, pretendiendo eludir el «pacto de honor» que libremente se habían impuesto, llevando la cuestión al campo que les resulta propicio en la forma en que lo presentan en su manifiesto.

NO TRATA DE LOS DEMAS ASUNTOS

Sobre este punto gira solamente el manifiesto del Comité Circunstancial, que verá hoy la luz, sin desmenuzar las alegaciones que en otro orden de consideraciones se hacen en el documento de la Alianza Tabacalera.

CALMA EN UN SECTOR Y ACTIVIDAD EN EL OTRO

En el sector de los torcedores se observa la misma calma de estos días pasados, y transcurren las horas como en una espera de acontecimientos, que nadie definitivamente predice cuáles serán. Los informantes se encierran en el mutismo, se habló de un plazo dado por los fabricantes, para que reconsideraran la actitud adoptada, pero oficialmente nada se informó ni a la prensa, ni por el «Boletín del Torcedor».

Contrasta esta tranquilidad en el sector obrero, con la actividad que se observa en la Unión de Fabricantes, pues constantemente están cambiando impresiones, ya reunidos en juntas o en comisiones.

LAS DECLARACIONES DE MR. HOUSTON Y UNA ENTREVISTA

Han sido comentadas por los obreros las declaraciones de Mr. Houston, juzgándolas terminantes, duras, como el primer día, reafirmando, ahora, después de su viaje a Europa, en el que pudo apreciar el estado de los mercados y apreciar los negocios tabacaleros, mayor decisión en mantener el reajuste, diríase que vino aún más pesimista de lo que se fué, pues ni confía ya en el resultado del reajuste indicado, estimándolo pequeño todavía. Y esta impresión la reafirmamos al verle ayer, sin que así nos lo dijera, en las breves palabras que cruzamos con él. Nosotros que conocemos tanto a los industriales como al tabaco, no necesitamos, a veces, de las palabras, y nos basta una frase o un gesto.

Los sajones se diferencian de los latinos; en estos casos, cuando la entrevista les puede convenir, no tienen prisa, se extienden como la tinta en el papel secante, cuando no desean hablar, la entrevista es de tiro rápido, de pie, un saludo y una frase.

Así fué la de ayer.

Nos presentamos en su oficina. Salió a recibirnos con su habitual cortesía y su rostro sonriente.

—Hola, señor Alvarez; hace mucho tiempo que no nos veíamos.

—Bastante, señor Houston.

—¿Cómo anda el problema?—nos aventuramos a preguntar...

—Anda mal, muy mal.

—En estos momentos... (Nos ataja diciendo): ——Ahora quisiera ser monje, que ni se mencionara mi nombre en ninguna parte...

Al buen entendedor, pocas palabras le bastan. Iniciamos la despedida, que fué cortés como el saludo, y le dejamos con su deseo, que era un poema. En estos momentos ser monje, representaría para él estar alejado del gran problema de la industria tabacalera, disfrutando la tranquilidad de un convento, orando beatíficamente, sin las preocupaciones, el ajetreo, la importunidad de los periodistas, la entrevista con este colega, a la una, con aquél, a las dos, y con el otro a las tres, y en medio de todos, el problema arduo, el conflicto tabacalero, los mercados, las responsabilidades, los juicios contradictorios de la opinión, los de los mismos colegas, las dudas, las sospechas, la interrogación del futuro. Efectivamente, lo ideal sería para él convertirse en monje.

OTRA ENTREVISTA

Acudimos a otro industrial. Este se hallaba tranquilo. Nos ofreció un asiento.

—Seguimos lo mismo—nos dice—yo pensaba que el éxito de «Partagás» traería una reacción, que se pensaría dar solución al problema, pero no se ve nada; seguiremos esperando a que las circunstancias operen la reacción; si ésta no llega, vendrán las determinaciones, tendremos que ir a trabajar fuera, o aquí, uno puede suicidarse si quiere, matarse, pero no podemos pedir a los demás que se suiciden. Nos ofrece unos tabacos, y nos despedimos, nada nuevo obtendríamos en seguir distrayendo su atención.

UN PLAZO

Pensamos en que acaso se fije un plazo para que los obreros recapaciten y se dispongan a ir a una solución, que ponga a cubierto sus organizaciones, y fin al disgusto que en la intimidad se manifiesta ante el correr del tiempo y de los acontecimientos, y si resulta negativo, se dispondrán a ir a Roma por todo. Las declaraciones de Mr. Houston son terminantes; las indicaciones de su colega «si la reacción no llega, vendrán las determinaciones, tendremos que ir a trabajar fuera, o romper aquí», presagian acontecimientos cercanos.

LOS OBREROS

Todos creen que el periodista tiene en su poder el secreto de las cosas, al vernos en sus centros indagan, preguntan y tenemos que defraudar sus esperanzas. No sabemos nada. Estamos como ellos. El Comité no sabe nada tampoco. Plagiamos las epístolas de la «Estafeta romántica», de los «Episodios Nacionales», de Pérez Galdós, «Del mismo a la misma« y «De la misma al mismo».

«PARTAGAS» CUENTA CON ANILLADORAS

Ha comenzado las labores de escogida de tabacos la fábrica de «Partagás» con personal suficiente, en todos sus departamentos, incluso el de las anilladoras.

LOS FILETEADORES

Esta noche, a las ocho y media, celebrará junta general extraordinaria la Sociedad de Fileteadores, para tratar del reajuste, y de lo actuado sobre la huelga. Se ruega por el secretario, señor Padilla, a todos los compañeros que asistan a la junta, por ser de gran interés para todos.

LUCAS PIÑO

Ha sido nombrado subdirector del «Boletín del Torcedor» el señor Lucas Piño, expresidente de la Sociedad de Torcedores de la Habana. Ayer acudió temprano a tomar posesión del cargo, siendo muy felicitado. Todos estiman acertada esta designación.

EL SR. CRESPO HA SIDO DECLARADO CESANTE

El ex presidente del Sindicato Obrero Industrial de Cuba, persona muy estimada en las colectividades obreras, por las amistosas relaciones que sostuvo con ellas mientras fué presidente del Sindicato mencionado, y por sus cualidades moderadoras siempre, con tendencia a la armonización de los intereses proletarios, sin desconocer los del sector patronal, cuando eran de justicia, ha sido declarado cesante en su trabajo de La Polar. Esta decisión ha sido vista con disgusto, pues se trata, como dejamos dicho, de un obrero que demostró dotes de organizador, sin ser extremista ni radical en ningún tiempo.

NO PRESTA SERVICIOS LA AMBULANCIA DENTAL DE LA SECRETARIA DE SANIDAD

Se encuentra actualmente al servicio del traslado de enfermos contagiosos. No obstante lo expresado en el decreto nombrando al Cap. Santa María, despachará con el Jefe Local de Sanidad

El doctor Humberto Cuéllar del Río, Jefe del Negociado de Odontología de la Secretaría de Sanidad, ha elevado al Dr. Miguel Céspedes un escrito explicativo de la conveniencia de habilitar nuevamente la ambulancia del Departamento que desde hace un año no presta servicios. Dicha ambulancia no funciona por carecer de gomas y «no haber gasolina para la misma».

Dicho vehículo es el único que existe en Cuba dotado de un completo equipo dental y se utilizaba para la atención de los niños que concurren a las Escuelas Públicas situadas en los barrios extramuros de la capital, así como a los recluidos en Creches y Asilos.

Aunque el doctor Cuéllar del Río informa al doctor Céspedes que la ambulancia no funciona por carecer de gomas y no haber gasolina podemos asegurar que el equipo dental fué desmontado, encontrándose en el edificio de Talleres y Garage y, la ambulancia, está en la actualidad prestando servicios en el Hospital Las Animas para el traslado de los enfermos contagiosos.

También el propio Jefe de Odontología dió cuenta ayer al Secretario de Sanidad que durante el mes ha realizado el Negociado los siguientes servicios en Asilos, Creches, Escuela Reformatoria de Aldecoa, etc.

Reconocimientos y esquemas 434; profiláxis y limpieza 177; curaciones y cauterizaciones 2,186; extracciones de dientes provisionales 413; extracciones de dientes permanentes 281; empastes de gutapercha 20; empastes de cemento, 272; empastes de porcelana 32; empastes de amalgama 34 y alivio de dolores 108.

EL SERVICIO MEDICO EN CIAS. AZUCARERAS

Una circular transcribió ayer a todos los jefes locales de la República la Dirección de Sanidad ordenándoles exijan a las compañías azazucareras mantengan el servicio médico durante todo el año y no como vienen haciéndolo que tan pronto terminan su zafra, declaran cesantes a sus facultativos médicos.

DESPACHARA CON EL DOCTOR LAGE

Desde hoy el Capitán Rafael Santa María, Supervisor de Carnes y Mataderos, despachará todos los asuntos de su cargo que tengan relación con la capital con el doctor Lage, Supervisor Militar de Sanidad de la Habana, es decir las actas de decomisos y propuestas de multas. Así lo resolvió ayer la Dirección de Sanidad, aunque el Decreto Presidencial por el que se nombró al Capitán Santa María expresa que despacharía con el Secretario por conducto del Director.

ROBARON PRENDAS EN UNA CASA, POR VALOR DE $45

A la policía denunció Eulogio Herrera Ball, vecino de Línea de Oeste y Santa Lutgarda, que de su domicilio le habían robado en horas de la madrugada ropas y prendas que apreciaba en la cantidad de 45 pesos, sin que tuviera sospechas en persona alguna.

EL JUZGADO INVESTIGA UNA DENUNCIA DE ESTAFA

El Juez de Instrucción de la Sección Quinta, ha ordenado a la policía investigue la verdad de lo ocurrido entre el Administrador de la Sucursal del Banco de Canadá en la Víbora y el depositante del mismo Benjamín de Pedro Ramos, quien denunció hechos constitutivos de los delisto de falsedad y estafa.

El problema de las reparaciones según Schwarz

II

FRACASO DE LOS PLANES DAWES Y YOUNG

(Por el Dr. SALVADOR MASSIP)

El plan Dawes produjo un alivio general en la situación europea; pero no pudo remediar un mal que era ya demasiado profundo. Los técnicos que prepararon el plan calcularon que después de un aligerameinto de unos cuantos años Alemania podría estar de nuevo en condiciones de pagar 2,500,000,000 de mracos oro anuales durante un tiempo determinado.

«Los resultados inmediatos del plan Dawes fueron favorables a Alemania y a la paz europea —dice Schwarz—; pero sus consecuencias lejanas no fueron tan felices. La Gran Bretaña y, sobre todo, los Estados Unidos, exigieron el pago de sus deudas. Una vez más se concluyeron tratados que prolongaban los pagos de Alemania hasta fines del siglo. El efecto que produjo en la Cámara francesa el acuerdo Mellon-Bérenger, que durante tanto tiempo encadenaba las generaciones del porvenir al pago de deudas, fué poco más o menos el mismo que produjo el Tratada de Versalles en la Asamblea de Weimar, helada de estupor. Es de advertir que las tardías apelaciones dirigidas a los Gobiernos adversos por estas dos asambleas fueron igualmente inútiles».

El plan Young, que se consideró como solución definitiva del problema de las reparaciones, llevaba en sí mismo el germen de su muerte. Echaba sobre Alemania el peso de todas las deudas inetraliadas, y, además, separaba una rguesa suma adicional (una **gran tajada**, dice Schwarz) destinada a restaurar las regiones devastadas. Pero el peso que se echaba sobre Alemania tenía por base una capacidad imaginaria de pago. De ahí que el problema de las deudas y de las reparaciones, a pesar de tantos esfuerzos, lejos de estar resuelto, se presente en estos momentos más agudo que nunca.

Declara Schwarz que los alemanes se muestran muy animados con el hecho de que en la misma Francia haya gentes para quienes la supresión de las reparaciones y de las deudas interaliadas sería la mejor solución quen se podría dar a los graves problemas económicos actuales, y pide que el Tratado de Versalles y los demás que se impusieron a los aliados de Alemania «se revisen en una atmósfera desembarazada de la psicosis de la guerra», lo que permitiría establecer una amistad sincera y una paz duradera entre Francia y Alemania. «Las deudas que durante sesenta años más habrían de pesar sobre Alemania —dice Schwarz—paralizan el porvenir». Cree el notable economista alemán que si Francia, animada de generosos sentimientos, comprendiera la situación trágica en que se halla Alemania, podría defender sus propios intereses, y al mismo tiempo los de Europa, tendiendo la mano a su vecina empobrecida y próxima ya a la miseria.

Dice Schwarz que los espíritus imparciales y ponderados reconocen que Alemania, durante un período de tiempo cuya duración no se puede precisar, se habrá de encontrar en estado de insolvencia. En estos tiempos se desploma por tercera vez el inseguro andamiaje de las reparaciones. La primera vez impidió su ruina el plan Dawes; la segunda, el plan Young; y la tercera, trata de impedirlo la moratoria Hoover. «¿Van a reunirse de nuevo los escombros—se pregunta Schwarz— y se creará un nuevo organismo capa zde funcionar durante un período de tiempo determinado; pero que bajo la presión de acontecimientos imprevistos sucumbirá a su vez en nuevo desastre?»

En opinión de Schwarz, el mundo está ya cansado de todas estas construcciones levantadas sobre la arena movediza de una economía mundial en perpetuo evolución. Se ha perdido la fe en las ilusorias capacidades de pago. La aspiración de todos debe ser echar a un lado el pasado doloroso, para reconstruír la nueva economía mundial en una atmósfera sana y libre.

Alemania sólo quiere seguridad y paz, porque sólo una paz definitiva le permitiría restañar sus heridas. Abrir una nueva era en el problema de las reparaciones sería prolongar el mal y estorbar la resolución de la crisis económica universal. La presión que se eperce sobre Alemania para obtener el pago de las reparaciones que tienen todas las apariencias de tributos) provoca en los jóvenes una exasperación llena de funestas consecuencias, porque los lleva a arrojarse en los partidos extremos. Esta presión que durante tanto tiempo se pretende ejercer sobre un pueblo es uno de los peligros más grandes para la paz de Europa. Si a fin de cuentas los que la sufren no podrán tolerarla, será una torpeza imponérsela.

«Es una necesidad suprema—afirma Schwarz—establecer la paz sobre bases nuevas. El plan Young echó a un lado todo lo que Alemania había hecho ya por la reconstrucción de las regiones arruinadas por la guerra. Lo único que puede medir la magnitud de lo sesfuerzos reales hechos por Alemania en cuanto a reparaciones sería un examen equitativo de las cantidades entregadas y un nuevo planteamiento de todos los problemas relativos a reparaciones y a deudas de guerar. De una discusión franca saldrá el acuerdo sobre lo que ya se ha hecho y sobre lo que resta por hacer. Ese será el medio de poner fin a una estéril polémica de cifras».

M.E.C.D. 2016

La Cámara se reunirá el lunes para votar una ley dictando medidas sobre los sucesos actuales

EL SENADO CONDENA LOS ATENTADOS TERRORISTAS, EN DECLARACION OFICIAL

El documento fué redactado tras un cambio de impresiones que duró más de una hora. Se invita a los cubanos a ejercitar sus actividades bajo el imperio de la ley, en lo que serán oídos

En buen número estuvieron reunidos ayer tarde los Senadores en el salón de conferencias, pasando después un grupo de ellos, integrado por el Dr. Clemente Vázquez Bello y los señores Vera Verdura, Barraqué y otros, al salón de Pinar del Río, donde estuvieron departiendo con el señor Wifredo Fernández, volviendo después al lugar de la reunión general.

De allí, en fin, se dirigieron al hemiciclo a las seis menos diez, pasándose lista a la que contestaron los siguientes:

Barraqué, Barreras, Díaz Pardo, Camacho, Francisco María Fernández, Fernández Hermo, Grau Goderich, Rivero, Pérez, Vera Verdura, Remedios, Cuéllar Osuna, Guas, La Rosa, F. Guerra, R. Guerra, Vázquez Bello, González Clavell, Camps, Enrique Machado y W. Fernández.

Pero, inmediatamente de aprobada el acta, volvieron al salón de conferencias donde estuvieron reunidos por espacio de otra hora.

Reanudada entonces la sesión, se dió lectura a la moción que pasamos a reproducir, cuya aprobación solicitó el Dr. Díaz Pardo a nombre de los tres partidos en breve y elocuente discurso, explicando el alcance de la misma.

Al mismo tiempo pidió que se hiciera constar en Diario de Sesiones el agradecimiento del Senado a Horacio Rubens, por su discurso del día 20 de Mayo en los Estados Unidos, abogando por un mejor trato para los intereses cubanos.

La moción fué aprobada por todos los presentes, que eran los senadores ya expresados, con excepción del señor Goderich que se había retirado durante el receso.

LA MOCION

AL SENADO:

En estos últimos tiempos, y por diferentes motivos ocasionales, que pudieran, en realidad, reunirse en una sola causal determinante, se ha visto precisado este Cuerpo, en cumplimiento de un alto deber patriótico, a adoptar acuerdos relacionados con la forma de actuar en la vida pública de determinados elementos que con nosotros conviven, los que, desgraciadamente para todos, han instituido en el país prácticas hasta ahora inusitadas en Cuba, que debemos atribuir al ejemplo reprobable de lo que ha venido ocurriendo en otros países de viejas y arraigadas civilizaciones.

Los continuos atentados terroristas que venimos padeciendo nos pueden hacer retroceder en la escala de la civilización y restar a Cuba en el Exterior el buen nombre de que gozamos, y produciendo en la familia cubana la desconfianza que ahondando divisiones, pudiera conducirse a una deplorable situación.

Nuestras querellas internas en el pasado, especulando con las pasiones desatadas, nos condujeron infortunadamente a guerras civiles; pero, en ellas, si bien predominó la hidalguía del valor cubano, no asomó para nuestra ventura lo que ahora surge, las prácticas terroristas.

En mérito de lo expuesto, los Senadores que suscriben, tienen el honor de recabar de sus compañeros la aprobación de la siguiente:

DECLARACION

El Senado deplora y condena el sistema de procedimientos terroristas que, en estos últimos tiempos se han iniciado en Cuba, y del mismo modo los métodos inadecuados con que se atenta o se pretende atentar contra la vida de los funcionarios públicos, considerándolos impropio de la grandeza heroica del cubano y de sus tradiciones de varonil hidalguía.

La ejemplar conducta y el patriotismo no superado del pueblo cubano, nos autorizan a asegurar que no prosperará ese plan terrorista. Invitamos a los cubanos y a los extranjeros residentes ofuscados, a que abandonen el camino emprendido y ejerciten sus actividades bajo el imperio de la Ley, en cuyo terreno serán oidos con respeto y devoción de demócratas.

El Senado ratifica sus anteriores acuerdos, confirmando su propósito de concurrir con el Ejecutivo Nacional a la adopción de todas aquellas medidas que sean necesarias para consolidar en Cuba el prestigio de su historia heroica y para defender las instituciones republicanas establecidas por su pueblo.

Capitolio de Cuba, Senado, mayo 25 de 1932.

Clemente Vázquez Bello, Alberto Barreras, Francisco Camps, Jesús M. Barraqué, José Camacho Padró, Horacio Díaz Pardo, Wifredo Fernández, Lorenzo Fernández Hermo, Baldomero Grau, Francisco M. Fernández, Agustín G. Osuna, Carlos González Clavell, Juan Gronlier, Enrique Machado, Faustino Guerra, Carlos La Rosa, Ramón Guerra, Pablo L. Pérez, Viriato Gutiérrez, Benito Remedios, Manuel Vera Verdura, Célso Cuéllar, Manuel Rivero, Carlos Guas.

MODIFICACIONES

A petición del señor Camps, se hizo una variación en el escrito original, en el sentido de dejar expresado que el senado «DEPLORA y condena» y dejar sentado también que esos atentados terroristas «se han iniciado», pues estaba redactada así la frase: «que se intentan iniciar».

ANTE LA TUMBA DE FONTANILLS

Por el Conde del Rivero

Antaño los habaneros esperaban una semana para conocer cómo habían estado los saraos y como los contaba Ormachea o Jacobo Domínguez. Cada periódico tenía su folletín y, según tengo entendido, hasta la Gaceta no dejaba de publicar la indispensable gacetilla semanal.

En el DIARIO DE LA MARINA eran ya una institución estas crónicas domingueras, en donde siempre había piropos para las damas jóvenes, y lo que decía un gacetillero era artículo de fe en modas, bailes, perfumes y arte. Cuando uno de ellos recomendaba una visita al «Panorama Universal» todas sus lectoras acudían y hacían la felicidad del empresario. Y así se esperaba que Jacobo Domínguez contara el domingo lo que había pasado el lunes.

Las «Gacetillas» del DIARIO eran un verdadero pot-pourrit de toda clase de noticias. En cualquiera de ellas se encontraban temas tan diferentes como los siguientes, tomados de nuestra colección. (Domingo 19 de enero de 1896).

«Reapertura.—Recordamos a nuestros lectores que los almacenes de tejidos «La Casa Grande», Galiano esquina a San Rafael, inaugurará su nuevo y suntuoso edificio, único de su clase, mañana (lunes, al romper el día».

«Como no se compadecen con la situación porque atraviesa el país, se han suprimido toda clase de festejos, tales como procesiones cívicas fuegos artificiales, retretas, etc etc....»

«Una broma regia.—El Emperador de Alemania dió hace poco tiempo una cacería a caballo,...» (Y sigue la anécdota).

«Vacuna.—Hoy domingo se administra en la Sacristía del Cerro y Vedado, de 9 a 10, etc, etc.»

«Sociedad Económica de Amigos del País.—Secretaría general.—De orden del señor Presidente, se cita... etc., etc.»

«Lapsus.—Un periódico de la Ciudad del Cabo acaba de publicar una noticia de la que aquí llamamos de apaga y vámonos. Parece que hubo la noticia del próximo matrimonio de la Princesa Maud de Inglaterra y la de la recepción que hizo S. M. la Reina Victoria al jefe bactuana Khama, Patriarca negro que se halla actualmente en Londres, y mezclando uno y otro concepto, dió el siguiente informe a sus lectores:

Matrimonio regio.—Se anuncian las bodas del jefe bactuana Khama con la Reina Victoria».

Omisión.—Por olvido del escribiente no aparecía en la orden del día de la «Sociedad de Estudios Clínicos» el trabajo de ingreso que leerá en la sesión de hoy, domingo, el doctor Domínguez Roldán, titulado: Litotricia, rápida en un caso de cálculo versical enorme».

«Sea bienvenido.—En la mañana del sábado llegó en el vapor Olivette, de regreso de su viaje a los Estados Unidos, el conocido doctor en Cirugía dental señor don Victoriano Larrañaga, acompañado de su familia.

«Eterna duda.—

Que feliz era yo, cuando vagaba
por los tranquilos campos de mi aldea
y en la sagrada ermita que blanquea
sobre la verde loma, allí rezaba.

Y sigue el soneto... Estas poesías eran de pago. Estaban tarifadas por la Administración del periódico.

Pero aquella era la buena época de los quitrines y de las volantas y ahora el público anda en automóvil y viaja en aeroplano. Somos mucho más impacientes y una semana nos parece un siglo. Y la Crónica de sociedad, ha pasado a ser diaria y a las lectoras les gusta ver en la mañana siguiente de la noche de moda, en el teatro, una o dos columnas sobre la concurrencia, aunque sea la misma de las noches anteriores.

Esta tarea que hubiere desesperado a un cronista de antaño, fué como «rather casy» para Fontanills, que por mucho tiempo, escribió sus Habaneras, dos veces al día.

Entre las muchas cualidades que tuvo Fontanills fué la rapidez en las noticias. Las crónicas aquí como en París, se publican a la mañana siguiente de la boda o del baile. El cronista deja la casa o el teatro a media noche. Entra en la redacción y escribe. No ha escrito aun su tercera cuartilla y ya la primera está linotipada. El no las corregía, no podía. Al concuirlas ya eran más de las dos de la madrugada. Con el desayuno, el día siguiente sentado en la cama leía por primera vez lo que tan rápidamente escribiera la noche anterior y se desesperaba al ver las erratas en su trabajo.

Los directores de periódicos siempre han mimado a los cronistas, dejándoles una autonomía amplísima y una completa libertad para hacer lo que les plazca. Porque no hay que olvidar que estos importantísimos personajes son incapaces de servirse de sus privilegios para nada que no sea la buena información de sus lectores. ¿No son acaso los más interesados en defender su buen nombre y con ello sus prerrogativas?

Si alguien me hubiese preguntado, ha un año, cual era el escritor más querido en Cuba, no hubiera podido responderle. Y si me hubieran dicho: ¿El mejor periodista, quien es? Tampoco hubiera podido contestar. Pero si me hubieran preguntado quien era el más leído, no hubiera vacilado en contestar:—Enrique Fontanills.

Ninguno de sus precursores llegó a obtener una popularidad tan grande como la de Enrique Fontanills. Pero ellos tampoco consiguieron hacer de sus crónicas un modelo de su género, pues evocan las fiestas del Trianón descritas con una encantadora languidez tropical. Su estilo fué único, exclusivamente suyo. Sus frases galantes, sus piropos, difícilmente podrían ser sustituídos por otros de nuestro rico idioma. Fontanills no se olvidaba en las descripciones ni del más pequeño detalle. De aquí que sus «Habaneras» fueran tan interesantes como deliciosas.

Para terminar, diré que mi propósito al emborronar estas páginas, no ha sido otro que dedicar un recuerdo al amigo que se fué.

A su entierro asistió toda la sociedad de la Habana. Un discurso de Rafael María Angulo se pronunció sobre su tumba, en medio de una sincera emoción. Fue la muerte de un hombre bueno, de un escritor probo y generoso, que esparció en las almas juveniles abundante cosecha de ideales.

Sobre su sepultura, en la eterna prisión de tierra que cubre el féretro del cronista, podríamos recordar el final de uno de los «Trofeos» de José María de Heredia, aquel gran artista del verbo:

«Mes yeux se sont fermés a la lumiere heureuse
Et maintenant j,habite hélas! et pour jamais
L,inexorable Erébe et la nuit ténébreuse.»

Luis Alfaro pasó por la Habana, ayer

Es hermano del Presidente de Panamá. Declaraciones sobre próximos comicios en su país

De tránsito para los Estados Unidos y entre los viajeros que llegaron ayer tarde a la Habana, a bordo del buque «Calamares», se hallaba el señor Luis Alfaro, que viaja en compañía de su hija Abigail hacia la República norteña, con misión especial de su Gobierno.

Luis Alfaro

Es hermano del actual Presidente provisional de Panamá y desempeñó en su país, la jefatura de la Comisión de Impuestos Interiores sobre las bebidas alcohólicas.

Interrogamos al señor Alfaro sobre la situación política de su país, expresando que su hermano el, Presidente de Panamá, tiene el propósito de llevar a cabo unas elecciones presidenciales verdaderamente de acuerdo con la Ley, para que el pueblo emita libremente su voto, con toda imparcialidad.

Nos dijo también que en la lucha comicial del próximo mes de julio, contendrán dos partidos por la Presidencia de la República: El Liberal Doctrinario y el Liberal Renovador. Para el primero ha sido nominado el señor Harmodio Arias y para el último postulan al señor Francisco Arias. No existe entre ellos el más leve parentesco. Hay, desde luego, efervescencia y afán de lucha por ambas partes; pero, se han dictado disposiciones generales para garantizar el orden y la libre emisión del sufragio. En mi opinión personal, el candidato de más arraigo es Harmodio Arias y puedo asegurar que mi hermano, que es amigo particular de ambos se mostrará absolutamente neutral. El Partido Conservador no luchará por la presidencia.

Dos niños se envenenaron casualmente

Comieron una pasta para matar ratones. Un joven fué herido a puñaladas por un individuo

En la esquina de San Felipe y Romay fué acometido a cuchilladas José Benavente y Reicate, de 21 años de edad y vecino de Cristina número 38, quien fué asistido de cuatro heridas diseminadas por el cuerpo, siendo su estado de suma gravedad. Por la policía fué detenido el agresor que manifestó nombrarse Ramón Cueto Maqueda, vecino de Cristina, 38. Motivó el hecho a que un empleado de Benavente, hace días con un tira-flechas mataba las palomas de Cueto. El herido ingresó en la Clínica del doctor Casuso y el autor enviado al Vivac.

MENORES INTOXICADOS

En el Primer Centro de Socorro fueron asistidos anoche, de graves síntomas de intoxicación, Isabel Pedro Hernández, de 19 meses y Tomás Pedro Polledo, de dos años y vecinos de Luz, 18, mal que se produjeron al comer una pasta para matar ratones que había arrojado Ana Hernández Bermúdez, madre y tía, respectivamente, de dichos menores.

UN HIJO DEL GRAL. URIBE ES NOMBRADO MINISTRO DEL EXTERIOR, EN COLOMBIA

Nos comunica la Legación de Colombia en Cuba que según cablegrama recibido del Ministerio de Relaciones Exteriores de su país, ha hecho dejación voluntaria de su alto cargo de ministro de la Guerra, el doctor Carlos Arango Vélez, por motivos que no tienen nada que ver con la política de aquel país.

Fué nombrado inmediatamente para reemplazarlo el capitán Carlos Uribe Gaviria, que hizo sus estudios técnicos en la Escuela Militar de Chile, es hijo del finado general Rafael Uribe Uribe, quien presentó en el Senado de Colombia en momentos oportunos, una moción en favor de la independencia de Cuba.

El nombramiento del capitán Uribe Gaviria ha sido bien recibido por la opinión pública colombiana y la situación política del país se desenvuelve dentro de la más absoluta normalidad.

NINGUN TESTIGO DE LA MUERTE DE LARA ACUSO DIRECTAMENTE A VITICO

La Policía Judicial, en su informe, acumula cargos contra del Busto, como inductor, y contra «Vitico», Neno y Calderín, como autores materiales. Hoy continuará la prueba testifical

Con mayor afluencia de público, si cabe, se celebró ayer, ante la Sala Tercera de lo Criminal la tercera sesión del juicio oral de la causa contra Víctor Rodríguez Seijas (a) «Vitico»; José Ramón Durán Mena (a) «Neno» y Marcelino del Busto, por la muerte de Manuel Lara Camero.

Escondidos detrás de unas matas

Comenzó el acto con la declaración de Miguel Guerra, vigilante de la policía Nacional, el que estando de posta por los alrededores del lugar del hecho supo la muerte de Lara y se encaminó a Luyanó y Guasabacoa, sabiendo por un empleado de «El Siboney», nombrado Ernesto Ramoneda, que fueron dos sujetos, en mangas de camisa, los autores del crimen y que estaban escondidos detrás de unas matas, siendo uno de ellos Calderín. Preguntado por el doctor Palma, defensor de Durán Mena, manifestó que nada supo respecto a dicho procesado.

Vió a Calderín y a otros

Le sigue Ernesto Ramoneda, a quien se refiere el testigo anterior. Dijo haber visto en la esquina de Guasabacoa a Calderín y a otro individuo, ambos en mangas de camisa, que se ocultaban detrás de unas matas, viendo la máquina a corta distancia, sin que reparara en ella pues estaba casi oculta. Entiende que el hecho se debió a que los obreros de la fábrica se negaban a trabajar.

Expresó, a preguntas del acusador doctor Castro Dueñas, que todos decían que habían matado a Lara por haber éste roto la huelga, habiendo sido amenazado también Romero, administrador de la fábrica. Sólo reconoció en el grupo a que se refiere a Calderín, pues no vió al chofer y a preguntas del defensor de del Busto, doctor Gustavo Delgado, dijo que Lara no rompió la huelga, pero que sí se lo dijo al vigilante Guerra.

La viuda de la víctima

Pasa a declarar después la señora Julia Valera, viuda de Lara. Presenció la agresión de que fué víctima su esposo, el que hablaba con ella en el portal de la casa de Luyanó y Guasabacoa, y se dirigió a la acera de enfrente para hablar con Sebastián Barbero. Notó una máquina que pasaba y que se estacionó en la esquina; sus ocupantes lo llamaron y al dirigirse a ellos le hicieron los disparos, sin que ella pudiera reconocer a las personas que dispararon.

Calderín y su esposo eran compañeros de trabajo, y atribuye el asesinato de su esposo a la huelga, aunque desconoce el grado de amistad existente entre su consorte y Busto.

Recuerda que el día de los hechos Calderín pasó en un tranvía por frente a su casa y la saludó, y que como a los quince días del crimen, un joven la visitó para que fuera al bufete del doctor Marill y al expresarle ella que tenía que decírselo a su cuñado, aquel se marchó.

Uno que vió la agresión

Sebastián Barbero, con quien hablaba Lara al ser llamado desde el automóvil por los autores de su muerte, manifestó que no pudo ver a los que iban en la máquina, pero aseguró que desde su interior le hicieron los disparos. Oyó cuando desde el vehículo llamaron a Lara, pero no conoció la voz del que lo hacía. Nada sabe de las amenazas a Lara y del móvil del asesinato.

Cree que fué por mujeres

Prudencio Morín declaró que le comunicó al cuñado de la víctima el hecho desde la Sociedad de Torcedores. Conoce a Busto, como compañero, al igual que conoció a Calderín, a «Vitico» y a Durán los conoce de vista. Recuerda que cuando el primero de octubre llegaron a la fábrica los obreros, estaba llena de policías y el portero les manifestó que fueran a cobrar por la tarde de ese día.

Estima que la muerte de Lara se debió a cuestión de mujeres.

El administrador de «El Siboney»

Pasó, después, a declarar el administrador de «El Siboney», Florentino Romero, quien conoce a Calderín y a Busto. Exhibió al Tribunal una comunicación en la que el gremio le expresaba que no transportaba la carga por conducto de los carros de la Viuda de Méndez, recayendo a ella otra del presidente de la Empresa, expresiva de que no se podía acceder a la petición porque se perjudicaban los intereses de la fábrica, y que no se continuó las labores en ésta porque los obreros se negaron a trabajar; Lara también dejó de trabajar, no habiendo intervenido en el desmonte de las maquinarias; estima que los matadores de Lara lo confundieron con alguno de los obreros que estaban trabajando en el desmonte de la maquinaria y al que consideraban traidor.

El encargado de las maquinarias

Es Ramón Suástegui, quien expone que se dejó de trabajar por orden del gremio, como protesta para que no se verificara el acarreo del tabaco por mediación del tren de la Viuda de Méndez y que las amenazas que recibió se las hicieron por teléfono y por anónimos.

Estima que los que mataron a Lara fueron Rodríguez Seijas, Durán y Calderín; pero basa su creencia en lo que ha leído y oído decir.

No puede asegurar que sea «Vitico»

Francisco Valiño, es el testigo que le sigue: dijo que la noche del 8 de octubre vió en la Sociedad de Torcedores a Calderín y a uno que él conoce por «Vitico».

A solicitud del presidente doctor Llaca Argudín, se pone de pie Rodríguez para ver si es reconocido. El testigo manifiesta que se le parece, pero que no puede asegurar que sea ese mismo el «Vitico» que él vió en la Sociedad, que, por cierto, no recuerda cómo iba vestido, pero sí que Calderín iba en mangas de camisa; no vió a ambos hablar con del Busto.

Graves cargos contra los procesados

Formuló graves cargos contra todos los procesados César Faget, agente de la policía Judicial que en unión del segundo jefe del Cuerpo, Pedro Anyaumat Urquiola, practicó investigaciones sobre el crimen. Estima su origen en las diferencias que surgieron entre la Sociedad de Conductores de Carros y Camiones de la Habana, fundada en 1899 y un grupo de individuos que figuraban en la misma y que fueron irradiados de sus filas. Esos elementos crearon un nuevo gremio denominado «Unión del Transporte de Carga», afiliándose a la «Confederación Obrera Nacional», organismo éste que, según entiende Faget, ampara esas excisiones producidas en las colectividades obreras que no son de tendencia roja, para utilizarlas en campañas radicales de marcado sabor comunista.

Las luchas obreras

El nuevo gremio, expuso Faget, logró asociar a diez de los cincuenta conductores de carros que trabajan en el tren de la Viuda de Méndez, quedando los cuarenta restantes afiliados a la Sociedad de Conductores de Carros y Camiones. Con motivo de una queja formulada por la fábrica «Partagás» contra uno de los diez conductores del nuevo gremio, la Viuda de Méndez tuvo que separarlo de la casa, sin que accediera a reponerlo, por lo cual las Uniones de Cigarreros y Dependientes del Ramo del Tabaco, dirigidas por Horacio Menéndez y Alberto Boitel y Marcelino del Busto y Francisco López, respectivamente, apoyando las pretensiones del nuevo gremio, se negaron a manipular y elaborar el tabaco acarreado por los obreros del tren de la Viuda de Méndez. Así fué cómo la fábrica «El Siboney», después de diversos incidentes, cerró sus puertas y se creó un estado de huelga con sus obreros.

La enemiga a Lara

La fábrica decidió trabajar con otros obreros, que acudieron en gran número en demanda de trabajo, pero tanto el administrador Florentino Romero Valdés como el encargado de máquinas Tomás Suástegui Ortiz, comenzaron a recibir, por distintos conductos—dice Faget—amenazas de muerte si reanudaban el trabajo con rompehuelgas o si llevaban a la práctica el propósito que tenían de trasladar algunas de las máquinas a Matanzas, haciéndose extensivas esas amenazas al segundo maquinista de la fábrica Manuel Lara Camero, que, aun cuando se encontraba en huelga, los dirigentes del gremio creyeron que los había traicionado dada su íntima amistad con el administrador Romero, llegándose a asegurar por muchos huelguistas que Lara había sido visto desmontando dos de esas máquinas y que iba a separarse del gremio por que no quería correr la aventura de perder su destino en la fábrica.

A quiénes iban a matar

Después llega Faget a la conclusión de que en el Comité Secreto de la huelga, en el que estima intervenían Marcelino del Busto, el secretario del gremio Francisco López y el tesorero Rafael Ramírez, se tomó el acuerdo de dar muerte a Florentino Romero y a Ramón Suástegui, por considerarlos responsables de la huelga y a Manuel Lara, por entender que éste los había traicionado.

Tomado el acuerdo, Busto se entrevistó con Francisco Calderín de la Llama, que conocía perfectamente a los tres sentenciados y era amigo aparente de Lara y con Víctor Rodríguez Seijas (a) «Vitico», a quien describe como un monstruo de maldad y convino con ellos en abonarles la suma de mil pesos porque dieran muerte a cualquiera de los tres sentenciados por el Comité secreto de la huelga.

Preparándose para el crimen

Continuó el judicial Faget sus cargos contra los procesados agregando que la proposición fué aceptada en la tarde del 8 de octubre, el mismo día del crimen, por Calderín y Rodríguez Seijas, que se marcharon de casa de Marcelino del Busto, en Aramburo, 34, para preparar lo concerniente al asesinato, que había de consumarse esa misma noche. Calderín y Rodríguez, según el informante, convenientemente desfigurados, con pantalón blanco y camisa blanca sin cuello y con sombrero de pajilla, se presentaron al chofer Durán (a) «Neno», «Neneno» o «Nené el Catalán», que tiene antecedentes penales e íntimo amigo desde la infancia de Rodríguez Seijas. En el automóvil de Durán, marcado con el número 34588, estuvieron en varios lugares de esta ciudad, preferentemente en Luyanó y Guasabacoa, donde se consumó el crimen, prometiéndole a Durán abonarle por adelantado diez pesos y al siguiente día, el 9, una cantidad más de dinero, siendo aceptada la proposición por Durán y ya de acuerdo todos, fueron a Lucena y San Miguel, donde se estacionó el automóvil de Durán, mientras Calderín y Rodríguez Seijas se dirigían a la Sociedad de Torcedores, en San Miguel casi esquina a Marqués González, donde hablaron con del Busto.

Cómo consumaron el crimen

De allí se dirigieron a Luyanó, deteniéndose por unos momentos en la casa Princesa, 10, bajos, donde tenía una habitación Calderín, el que se proveyó de dos revólveres, que tenía guardados desde dos días antes, ocultándolos ambos en el fuelle del auto y así armados, siguieron por Luyanó, vigilante los movimientos de Lara, por el frente de cuyo domicilio pasaron por dos o tres ocasiones y se estacionaron en la esquina de Guasabacoa, siendo visto por testigos. Rodríguez Díaz se sentó junto al chofer Durán y Calderín quedó en el asiento posterior del auto y al pasar nuevamente por el lugar en que estaba Lara, en Luyanó y Guasabacoa, Calderín, fingiendo la voz, llamó a Lara y al acercarse éste, fué acometido a tiros simultáneamente por Calderín y Rodríguez Seijas, emprendiendo la fuga inmediatamente, pero no sin antes hacerle un último disparo al dependiente de la bodega de dicha esquina, Juan García, que había dirigido la vista hacia ellos, con el objeto de darle muerte también.

Otros extremos del judicial Faget

El judicial Faget, en su declaración relató al Tribunal cómo fueron reconocidos los autores: cómo Calderín al enterarse de que había sido detenido Durán, temeroso de verse descubierto se privó de la vida aquella misma madrugada; cómo Rodríguez Seijas, después del crimen, sacó las ropas que tenía empeñadas; cómo el referido Rodríguez Seijas se presentó en la esquina de Prado y Virtudes, ya con ropas nuevas y alquiló la máquina número 35520 a Manuel Ventura Espinosa, dirigiéndose a San Miguel y Lucena y después al domicilio de del Busto, del que recibió una cantidad de dinero que no ha podido determinarse, pero que puede ascender a cien pesos; cómo después Rodríguez gastó el dinero bebiendo y en la playa de Marianao y las diligencias que hizo para preparar su defensa; cómo fué detenido Rodríguez Seijas y cómo Durán preparó una coartada burda para no verse comprometido.

Terminó Faget, que fué objeto de innumerables preguntas del fiscal doctor Chacón Carbonell, del acusador doctor Castro Dueñas y de los defensores doctores Carlos M. Palma, Francisco Félix Ledón y Gustavo E. Delgado, asegurando al Tribunal que los procesados son autores del delito: Busto, como inductor y Rodríguez Seijas y Durán, como autores materiales.

Hoy continúa el juicio

Esta tarde, a las dos, continuará el juicio oral con la prueba testifical.

Un ómnibus se estrelló con un árbol

Tres pasajeros heridos. Con un machete fué herido un anciano de sesenta años, por su mujer

En el Centro de Socorro de Arroyo Apolo fueron asistidos anoche, de graves lesiones, diseminadas por el cuerpo, el motorista Belarmino Alvarez y Alvarez, vecino de Concepción y Armas; Juan M. Soto, de la playa de Batabanó y Adolfo Vázquez Sigler, conductor del ómnibus 18 de la empresa Habana-Batabanó y vecino de San Rafael, 11, en Managua. Según se pudo comprobar, el expresado vehículo chocó contra un árbol que está situado en el kilómetro 11 de la carretera de Managua.

CON UN MACHETE LO AGREDIO

Hilario Basaba y Basabe, de 70 años y vecino de García y Hatuey, en el reparto La Esperanza, fué asistido de contusiones lineales diseminadas por el cuerpo, de carácter menos grave, que declaró le había ocasionado al agredirlo su esposa Paulina Triguillo, de 56 años motivando el disgusto entre ambos el no haberle entregado dinero alguno para atender a las necesidades de la casa.

SE INVESTIGA UN HECHO MISTERIOSO

En el Centro de Socorro de Los Pinos fué asistido, de una herida de carácter grave en la mano izquierda, Evaristo Alonso Robledo, de 27 años de edad y vecino de H número 11, que declaró se había ocasionado casualmente al estar hablando con su amigo Tomás Medina, que reside en Santos Suárez, al pasarle por encima la mano y cortarse con una navaja que tenía en el bolsillo.

La causa por un choque ha sido elevada

Al volcarse un ómnibus de «La Directa», murieron 2 pasajeros. Misteriosa agresión a balazos

MARIANAO, mayo 25. (Por teléfono.)

El doctor Santiago Fernández Camús entregó hoy en la Sala segunda de lo Criminal de la Audiencia, la causa seguida contra René Rodríguez Pérez, chofer del ómnibus de La Directa que al volcarse en el puente de Almendares el pasado 7 de noviembre, ocasionó la muerte de dos viajeros recibiendo casi todos lesiones.

El fiscal interesa la pena de dos años cuatro meses por imprudencia.

DISPAROS

Rafael Pérez Valdés, de la Habana, de 49 años, vecino de Real 88, denunció que en la mañana de hoy dos mestizos a los cuales conoce por «Juancito» y «Sagüita» llegaron al café «Las Columnas» que se encuentra en Real y General Lee, haciendo varios disparos, causándole desperfectos y daños al techo y mercancía.

MENOR LESIONADO

El menor Andrés Naranjo, de 12 años, natural de Palos y vecino de Marianao fué curado en el centro de socorro de la fractura del antebrazo derecho la que se causó al estar jugando en su domicilio.

Martínez, Corresponsal.

EL QUORUM SERA NUTRIDO PORQUE SE HA INVOCADO SU ADHESION AL GOBIERNO

Se han circulado telegramas profusamente. Se aprobará también la moción del Senado, condenando la campaña terrorista. Ayer se trató de celebrar sesión, pero faltó el número necesario

Había verdadero interés por parte de las mayorías de celebrar sesión ayer tarde.

Y por ello se desecharon las posibilidades de un pase de lista en los comienzos mismos del acto.

Pero de pronto aparece en el salón el señor Miguel Angel Aguiar y quiere convencerse de la existencia del «quórum».

Se le complace; y en consecuencia cae la sesión.

El propósito de las mayorías era el de que la sesión fuese declarada permanente y el de acordar en seguida un largo receso.

Dando tiempo así, con esto último a que llegara del Senado la moción que allí fué aprobada.

Más no fué posible.

Motivo por el cual inmediatamente han sido citados los señores representantes para la sesión ordinaria del lunes.

Citación urgente.

El objeto no es otro que el de aprobar la ya aludida moción del Senado sobre los sucesos políticos de actualidad y acaso una proposición de ley dictando disposiciones enérgicas contra las consecuencias de la campaña política.

El telegrama de citación, profusamente circulado está concebido en términos que hace imposible toda excusa de asistencia.

Las palabras telegráficas son un llamamiento a los congresistas liberales, populares, conservadores, cooperativistas.

Vienen a decir que los representantes amigos del Gobierno, que están con él identificados y que respaldan su obra no pueden ni deben faltar a esa sesión del lunes en la Cámara.

Por tanto hay que esperar que en el hemiciclo de aquel Cuerpo se reunirá ese día uno de los más nutridos «quórum» que se recuerdan.

El programa es bien concreto: Aprobación de la Moción del Senado y de un Proyecto de Ley relacionado con los sucesos actuales y contra cuyos resultados se toman grandes medidas.

Ningún otro asunto se tratará en la sesión del lunes por tanto...

Así pues, los que pensaban en la posibilidad de la ley de los concejales y en la que aumenta el número de representantes para que fueran discutidas y votadas sufren un gravísimo error. No es la del lunes su oportunidad.

Y tal vez no lo sea por mucho tiempo.

A lo que parece se les ha pasado la ocasión. Porque lo cierto es que por el momento la Cámara compartirá sus actividades entre leyes de carácter político y leyes de carácter económico, como son las del Presupuesto Nacional del año fiscal que se avecina.

Esto, si el Congreso no tiene a bien ampliar su programa admitiendo un número más: el que se refiere a la convocatoria para las elecciones de miembros de las Juntas de Educación.

EL CONSEJO DE SECRETARIOS

Ayer se celebró en Palacio Consejo de Secretarios bajo la presidencia del Jefe de la Nación, tomándose los siguientes acuerdos, según nota oficial facilitada a la prensa:

«El señor secretario de Justicia informó que se está redactando el decreto para que todos los abogados consultores de los departamentos del Estado actúen bajo la dirección y vigilancia de la secretaría de Justicia. Se han celebrado distintas entrevistas y cambios de impresiones y todos muestran gran entusiasmo, pues de esa manera se le dará mayor unidad y eficacia a su valiosa actuación

El señor secretario de Gobernación da cuenta de que de un momento a otro comenzará a confeccionarse el Registro de Extranjeros, habiéndose dado ya a los alcaldes y demás funcionarios que en el mismo tendrán intervención, las instrucciones pertinentes. Será de gran eficacia dicho registro y facilitará notablemente la identificación de aquellos elementos que perturban la paz en la República, adoptándose severas medidas contra los que se nieguen a dar los datos que sobre sus personas se necesitan.

El señor secretario de Hacienda informó que han llegado un millón seiscientos cincuenta y seis mil pesos de la nueva plata, la cual está siendo muy bien aceptada. Que ayer celebró un cambio de impresiones con los administradores y jefes de Zonas Fiscales, Aduanas e Impuestos llegándose al acuerdo de activar poderosamente la recaudación, adoptándose para ello todas las medidas que sean necesarias. Que la recaudación general de la Nación está lográndose muy favorablemente, permitiendo esperar un futuro optimista.

El señor secretario de Obras Públicas informó alrededor de la amplia reorganización llevada a efecto en las oficinas del Acueducto de Albear, diciendo que el resultado ha sido ampliamente beneficioso a la recaudación y a la eficacia de la gestión administrativa encargada a tan importante oficina. Que en esta semana quedará definitivamente instalado el Tribunal Supremo en el remozado edificio del antiguo Senado, habiéndose hecho toda la mano de obra y todos los muebles necesarios por obreros y en el taller de la secretaría de Obras Públicas. Igualmente estarán finalizadas muy pronto la Avenida del Puerto y la calle «G» en el Vedado. Por último, informó ampliamente sobre la inversión hecha de los distintos créditos concedidos como auxilio a Santiago de Cuba, demostrando con detalles las obras realizadas y las pendientes y la forma de la inversión. Se acuerda, a propuesta del señor Presidente, felicitarle por tan clara exposición y detallada información sobre la utilización adecuada que ha dado a dichos créditos, que tanto beneficio han hecho a la ciudad de Santiago de Cuba.»

UN HOMBRE ATACA CON UN MACHETE A SU NOVIA Y A LA MADRE DE ESTA, Y HUYE

La manifiesta oposición de la señora a las relaciones de su hija con el agresor—que es primo suyo—dió origen al drama. Las lesionadas se hallan graves, asistidas en Cienfuegos

CIENFUEGOS, mayo 25 (Por Telégrafo.)

Un hecho de sangre acaba de acontecer en un barrio de este término llagado Abimao, resultado la víctima del suceso, una madre que se oponía a las relaciones amorosas de su hija con un primo suyo.

La herida se llama Agueda Iznaga, de 37 años de edad, casada y residente en un bohío del referido término.

Desde hacía algún tiempo, un primo de Agueda nombrado Arcadio Ferrer avecindado en el mismo barrio, requería de amores a una hija de la lesionada y asíduamente la visitaba, siendo a su vez halagado por la muchacha que jamás puso obstáculo a las pretensiones del joven.

Pero anoche parece ser que la madre de ésta, tras de tener algunas palabras violentas con su primo, conminó a la hija para que le pusiera mala cara al pretendiente tan pronto como llegara al bohío. Seguramente las consecuencias fueron de gran peso para el enamorado, pues tan pronto como fué despedido, volvió a las pocas horas y en forma violenta le infirió a su prima varios machetazos que la lesionaron de gravedad.

Conducida por sus familiares ingresó en seguida en el Hospital de Emergencia de esta ciudad y asistida de las siguientes heridas por el facultativo de guardia:

Presentaba una herida incisa en la región fronto parietal izquierda, otra que le interesa todos los planos hasta el hueso, situada en el hombro derecho y que fueron calificadas de graves.

También la hija de Agueda sufrió en el ataque una herida en la frente de carácter grave. Fué trasladada al Hospital Civil.

Por haberse dado a la fuga no ha sido detenido el agresor.

Corresponsal.

RENUNCIAS DE JUECES QUE FUERON ACEPTADAS

Por decreto del Jefe del Estado han sido aceptadas las renuncias que del cargo de juez municipal, primer suplente, de Guanabacoa, presentó el doctor Gonzalo Andux Güell y del también juez municipal, asimismo primer suplente de Santa Isabel de las Lajas.

AL CAERSE SE LESIONO GRAVE

Rolando Pérez Caraballo, de dos años de edad y vecino de Arroyo Apolo, 20, sufrió una caída y se ocasionó lesiones de carácter grave de las que fué asistido en el Centro de Socorro de dicha barriada.

LAS ELECCIONES DE LA FEDERACION DE PLOMEROS SERAN EL DIA 3 DE JULIO

En su local social celebró Junta Directiva extraordinaria la Federación Nacional de Plomeros, resolviendo los siguientes asuntos:

—No celebrar el 3er. Aniversario de la fundación de la Institución, por no ser propicios los momentos actuales para realizar festejos.

—Que una nutrida Comisión visite al Senador Francisco M. Fernández, para suplicarle presente en el Senado el Proyecto de Ley que obra en su poder y por el cual los exámenes de plomeros se realizarán en lo sucesivo en la Escuela de Artes y Oficios.

—Que el 1re. domingo de julio próximo tengan lugar las elecciones generales que revonarán todos los cargos de la Directiva y que, de acuerdo con los Estatutos, sólo podrán ejercitar el derecho al voto, los que estén al corriente en sus cuotas sociales. En la Secretaría General situada en San José número 62 altos, se recibirán las candidaturas durante los últimos siete días del mes de junio.

M.E.C.D. 2016

La reglamentación de la industria de confecciones perjudicaría a las pobres costureras

LOS PERMISOS DE EXPORTACION DE AZUCAR FUERON ESTE AÑO MAYORES QUE EN EL DE 1931

Hasta el día quince del mes de mayo en curso, el total de los expresados permisos ascendía a un millón ciento dieciocho mil 873 toneladas, contra 854,349 en igual fecha del 1931

Según los correspondientes estados enviados por la Corporación Exportadora Nacional de Azúcar, los permisos de exportación de azúcares libres hasta el día 15 de mayo en curso, ascienden a 1.047.124 toneladas, contra 833.271 en igual fecha de 1931.

De dichas cantidades, 789.817 fueron para los Estados Unidos, contra 645.225 en 1931 y 257.307 para otros países, contra 188.046.

Los permisos expedidos sobre azúcares de la Corporación ascendieron a 71.749 toneladas hasta mayo 15 de 1932, contra 21.078 en igual fecha del año pasado, todos para países fuera de los Estados Unidos.

El total, pues de los permisos expedidos es de 1.118.873 toneladas este año, contra 854.349 el año pasado, con una diferencia a favor de este año, de 264.524 toneladas.

Bolsa de New York

COTIZACIONES DEL CIERRE DEL DIA 25 DE MAYO

(Recibidas por el hilo directo de Mendoza y Ca.)

ACTIVOS	
Atch. Top. and Sta. Fe	26
Auburn Auto	31⅞
American Can	36⅛
New York Central	10¾
General Electric	12¼
General Motors	9¾
U. S. Steel	27½
Du Pont	26⅛
Eastman Kodak	40⅜
Amer. Tel. and Tel	93½
Inter. Tel. and Tel	2⅞
Standard Oil New Jersey	23¾
FERROCARRILES	
Atl. Coast Line	10¼
Baltimore and Ohio	5⅛
Cons. R. R. of Cuba	—
Chesapeake and Ohio	12⅞
Canadian Pacific	7¾
Cuba Company	—
Delaware and Hudson	47
Delaware Lackawanna	10⅛
Erie	2¼
St Louis and San Francisco	⅜
Great Northern	7
Illinois Central	8
Louisville and Nashville	8
Missouri Pacific	1⅜
Norfolk and West	68
Northern Pacific	6⅜
hic. and N. W.	2¾
Penn. R. R. Co	8
Chic. Rock I. and Pac com	1
St Louis Southw	—
Chi. Mil. St Paul Pac com	1
Southern Pacific	7¼
Southern Railway	3
Union Pacific	38½
Western Pacific	—
PEROLEOS	
Atlantic Ref	10¾
Continental Oil	4⅜
Consolidated Oil	4⅝
Houston Oil	11
Ohio Oil	7¼
Pure Oil	3⅝
Royal Ducht	15⅛
Standard Oil of Calif	18¼
Socony Vacuum Corp	7¾
Sun Oil	26½
Shell Union Oil	2¾
Texas Co	10¼
Union Oil Cal	9¼
ACEROS	
Byers (A. M.) Co	7⅜
Bethlehem Steel	11⅝
Colorado Fuel	4¼
Gulf State Steel	21½
Ludlum Steel	2½
Republic Iron Steel	2¾
Transue Williams	—
Vanadium	6¼
Crucible Steel	6¼
AUTOMOVILES	
Graham Paige	1¼
Hudson Motor Co	3½
Chrysler Motors	5⅛
Nash Motors Co	9½
Packard Motors	2
Studebaker Corp	3½
White Motors	7½
AGRICULTURA	
Case T. Machine	19¼
Inter. Harvester	16¼
EQUIPOS DE OFICINA	
Inter. B. Machine	69⅜
National Cash Reg	8¼
General Ry Signal	9
UTILITIES	
Amer. For. Pow	2½
Comonwealth and South	2¼
Cons. Gas	42⅜
North American	16⅞
Western Union	13⅛
Pub. Ser. N. J.	37⅞
National Power and Light	8⅞
United Corporation	4⅞
Amer. Water Works	12⅛
Standard Gas and Elec	9¾
Amer. Power Light	5
Elect. Bond and Share	6⅞
QUIMICOS	
Allied Chemical	50¼
Air Reduction	36
Columbian Carbon	16⅛
Lambert	31½
Texas Gulf	14¾
Freeport Texas	13
Drug Inc	31
Commercial Solvents	5
Union Carbide	17
ACCESORIOS	
Briggs Mfg. Co	4
Timken Roller	12⅝
Electric Auto Lite	9¾
Goodyear	7½
U. S. Rubber	2⅞
Murray Corp of America	2¾
Stewart Warner	2⅛
Goodrich	2⅞
EQUIPOS	
Pullman Company	12¾
Baldwin Locomotive	2¾
Amer. Locomotive	5
Amer. Car. Foundry	4
General Amer. Tank	12⅜
INDUSTRIALES	
Allis Chalmers	—
Continental Can	20⅛
Foster Wheeler	—
West Elec	22¼
McKeesport T. Plate	30½
Inter. Combustion	½
Wothring. Pump	—
TRACCION	
Brooklyn Man. Tran	27¾
Interborough R. T.	4½
VENTAS POR CORREO	
Montgomery Ward	4⅜
Sears Roebuck	15⅜
UTILES FABRICACION	
General Asphalt	7⅜
Int. Cement	6⅛
John Manville	10¾
Otis Elevator	11
METALES	
Amer. Smel. and Ref	7
Anaconda Copper Min	4¼
Kennecott Copper	5¾
Inter. Nickel	4⅛
Cerro de Pasco	5
Nevada Consol	2¾
Homestake Mines	124
Alaska Juneau	10
Granby Copper	3⅛
Patino Mines	—
TABACOS	
Amer. Tobacco A	51¾
Amer. Tobacco B	55¼
Liggett and Myers	38
Lorillard	10¼
Reynolds Tob. B	29½
Cons. Cigar	—
TIENDAS Y ALMACENES	
Best and Co	6½
May Dept Stores	11
Mack (H. R.) Co	25
Gimbel Bros	—
Assd Dry Goods	3
Woolworth (F. W.)	26¾
ALIMENTICIOS	
Coca Cola	91½
Borden Company	24⅝
National Biscuit	29
Corn Products	29¾
Hershey Chocolate	50
Hershey Chocolate prefs	62½
General Foods	23
Childs	2
Loose Wiles	8
Standard Brands	10⅛
National Dairy Prod	15½
United Fruit	14⅜
Purity Bakeries	4⅞
William Wrigley	33
MISCELANEA	
Cannon Mills	14⅜
Congoleum Nirn	7⅝
Gold Dust	10¼
Inter. Match	—
Kelvinator Corp	3⅛
Proctor and Gamble	27
Simmons Company	3¾
Radio Corporation	3
National Surety	5
American Ice	15½
American Woolen	1⅝
Coty Inc	2
Gillette Safety Razor	13
TIENDAS DE CADENAS	
S. S. Kresge	8⅞
Kroger Grocery	11¼
J. C. Penney	20
Schulte Retail	1¼
Safeway Stores	39¾
PELICULAS	
Fox Film	1½
Warner Bros Pic	1
Paramount Publix	1¾
Loews Inc	17¾
AZUCARES	
Amer. Sugar Ref	15
Punta Alegre	—
Puerto Rico Sugar	6
Cuban Amer. Sugar	⅜
Cuban Amer. Sugar pref	4
AEROPLANOS	
Bendix Aviation	4⅞
Curtiss Wright	1
United Aircraft	7⅛
Aviation Corp. Dela	2
TRUST	
Adams Express	2⅛
Amer. Inter	3
Chesapeake Corp	7
Kreuger and Toll	⅛
Teasx Pac. Land	3⅛
Alleghany Corp	¾

Para el nene y el abuelo

Desde el momento que se le corta el pecho al niño, hay que evitar que la leche de vaca forme cuajos duros en el estómago y se inicie así la cadena sin fin de los trastornos intestinales que tan graves consecuencias acarrean.

No nos dejemos llamar a engaño: la LECHE de MAGNESIA* es única y las imitaciones pueden resultar ineficaces y hasta perjudiciales.

La LECHE de MAGNESIA,* el afamado producto "PHILLIPS", es el antiácido y laxante ideal a la vez que el mejor enjuagatorio alcalino, y por consiguiente, insístase siempre en el frasco con envoltorio azul que lleva la firma de

Chas. H. Phillips

*Si no es "PHILLIPS" no es Leche de Magnesia.

Mercado Ganadero

Tres días transcurridos, de la presente semana, sin una entrada de ganado. Pero antes del sábado suponemos que algún tren ha de traer reses, porque las cabezas en los corrales se van agotando.

LOS PRECIOS EN PIE

Precios pagados por consumidores en los mercados de origen:

El vacuno

En Oriente, de dos y medio a tres centavos con el cinco por ciento de descuento.

En Camagüey, de dos y medio a tres centavos con el diez por ciento de descuento en la finca; y sin descuento en la ciudad.

En Las Villas, de dos y medio a tres centavos con el diez por ciento de descuento.

De Pinar del Río, de dos y medio a tres y medio centavos; pero pesado y entregado en los mataderos de esta capital.

El lanar

El lanar, de tres y medio a cinco centavos.

Del país, de siete a siete y medio centavos.

MATADERO DE LUYANO

En el Matadero de Luyanó se sacrificaron las siguientes reses:

De vacuno	81
De cerda	34
De lanar	17

Los precios en el Matadero de Luyanó fueron:

Vacuno . . . de 12 a 13 cts. kilo
Cerda . . . de 25 a 32 » »
Lanar . . . de 20 a 30 » »

MATADERO INDUSTRIAL

En el Matadero Industrial se sacrificaron las siguientes reses:

De vacuno	150
De cerda	68
De lanar	31

Los precios que rigieron en el Matadero Industrial fueron:

Vacuno . . . de 12 a 13 cts. kilo
Cerda . . . de 25 a 32 » »
Lanar . . . de 20 a 30 » »

DU PONT CELLOPHANE

EL CRISTAL hecho papel...
Obrapía 31. A-2900.

PAGEOL

Antiseptico urinario energico

Ét. Chatelain, 2, r. de Valenciennes. Venta en frm

La dispepsia siempre aqueja al enfermo con síntomas muy molestos y penosos. La llenura. y pesadez del estómago, gases, acedías, vómitos, digestiones lentas y difíciles, etc. etc., desaparecen rápidamente con el uso de la «PEPSINA Y RUIBARBO BOSQUE. Se vende en todas las boticas de la Isla.

MARCAS Y PATENTES

Lorenzo S. Ruiz

En práctica desde 1912

Edificio Casteleiro Departamento 401.—Oficios 18. — Cable y Telégrafo «TRADEMARK» Teléfonos: I-4341 y A-9746 HABANA

Esta oficina cuenta con archivo clasificado para la investigación de las marcas.

"LLEVANDO A LAS COSTURERAS AL TALLER NO SE CONTROLARIA EL JORNAL QUE SE LES PAGA"

Una importante firma industrial de esta plaza se dirige a la Asociación de Comerciantes de la Habana contestando a las preguntas referentes al proyecto de ley sobre trabajo

Publicamos una nueva comunicación que ha recibido la Asociación de Comerciantes de la Habana, sobre la proposición de Ley reglamentando la industria de confecciones, pendiente de discusión en la Cámara de Representantes.

La opinión que transcribimos, procede de la firma Santamaría y Compañía, almacenistas de tejidos y confecciones y está concebida en los términos siguientes:

«El proyecto de ley se inspira en el propósito de defender a la modestísima clase de costureras, contra la competencia que les hace la concurrencia de costureras extranjeras y la situación reinante que obliga a buscar precios bajos a todo trance; pero aunque el propósito sea bueno, el remedio es malo.

«Llevando las costureras al taller, parece más fácil controlar los precios que se les ha de pagar por su trabajo y, sin embargo, no es así. Hay leyes que señalan el jornal mínimo del obrero en Cuba y acuerdos particulares entre algunos industriales y sus obreros y pocas veces se cumplen, sirviendo únicamente para entorpecer y crear conflictos cuando menos se esperan.

«El costo que representa montar un taller, a quien no lo tenga, dará lugar a que se abandone el negocio de confecciones, por quien no quiera en estos momentos o no pueda, hacerle frente a ese desembolso. Es una torpeza buscarles dificultades a los pocos valientes que aun se atreven a luchar con el temporal reinante y suprimir negocios que aunque agonizantes, todavía reparten un poco de vida en nuestra sociedad.

«El mayor perjuicio de esta ley será para la clase que pretende favorecer. La costura, en casa, es el refugio de toda infeliz que necesita agenciarse su pan y no puede abandonar el hogar para ir al taller o la fábrica. La viuda con familia, la abuela que tiene que volver a ser madre por pérdida de la hija casada, la huérfana que no puede dejar abandonados a los hermanos pequeños, el refuerzo para el escaso jornal del marido, todos estos tipos de necesidades que conocemos muy bien por estar en contacto con ellas, quedarían sin el sustento o sin la ayuda indispensable si se aprobase la ley.

«Tampoco hay que olvidar a esa otra clase de desvalidas que, por educación o por hábito, más fuerte que la necesidad, no acudiría al taller, aunque esto no deshonre, pero que de la costura vive.

«Es también un error fijar por ley los precios de la costura. Se puede señalar por una ley el jornal mínimo de un obrero, en determinado período, pero hacerlo para determinada clase de trabajo, es absurdo. Esa clase de trabajo cambia en pocos meses por una moda, una mudanza social eventual, y otras muchas causas que obligarían a burlar la ley, no pudiendo modificarla al compás con que puedan cambiar las razones de su promulgación. Además es casi imposible establecer grosso modo, las calificaciones de clases que el proyecto establece. Si en el Arancel, donde las clasificaciones son más científicas, es difícil en muchos casos señalar diferencias, como no ha de serlo con una calificación tan rutinaria como «fino» y de «trabajo»?

«Por lo expuesto, opinamos en contra del proyecto de ley que creemos contrario a los intereses que pretende defender y a los que no pretende defender, pero que también son merecedores de defensa.

«Para remediar el mal tan conocido y de tan difícil arreglo como es el corto jornal, donde sobra quien trabaje y no hay trabajo, creemos lo más atinado, la agremiación forzosa, el señalamiento de tipos de trabajo entre los representantes de los del gremio y el de los patronos y un reglamento discutido y aprobado entre ellos y sancionado y vigilado por la autoridad.

«Con relación al caso de los vendedores ambulantes, es también plausible la idea, pero injusta. Querer ahora acabar con vendedores ambulantes que antes se consideraban como los niveladores de los precios abusivos del comerciante establecido y en tal sentido se les dió color y amparo y se fomentó su desarrollo, no es justo. Hágase la ley, pero sin efectos retroactivos y a los que hoy viven al amparo de leyes anteriores, reglaménteseles el modo de vender y hágaseles cumplir».

Mercado de Tabaco

Noventa y tres tercios, de libra de pie de la nueva cosecha de Partido, vendieron y entregaron ayer Toraño y Compañía a los fabricantes García y Vega, de Tampa. Verificó el registro el comprador de dicha firma, que aquí se encuentra desde la semana pasada, señor Francisco González.

Fué lo único, merecedor de detallarse, que ayer hubo en el mercado local de la hoja. Lo demás que pasó a terceras manos durante el día fueron lotes pequeños con destino a chinchaleros.

Puede haber algo importante, también a base de lo nuevo de Partido, en estos días, pues sabemos de algunas cantidades comprometidas. De lotes que no han sido completados, porque todavía se escogen...

LA RAMA QUE ENTRO

En camiones recibieron ayer cincuenta tercios, procedentes de Güira de Melena, los señores Rodríguez, Méndez y Compañía. Es el primer lote que envía a los almacenes de los mencionados señores, el cosechero Hilario Cabrera, que está escogiendo en dicha localidad el tabaco de su acreditada finca del Tumbadero.

Hasta las cinco y media de la tarde habían entrado a los patios de los ferrocarriles, solamente estas dos partidas:

De Guane, para Eduardo Rodríguez Morera, 31 tercios.

De Remedios, para la General Cigar Company of Cuba, 35 pacas.

DISMINUYO EL CONSUMO

Durante el mes de abril próximo pasado, comparada con el mismo mes de 1931, la producción—que equivale al consumo—de las fábricas establecidas en los Estados Unidos de Norte América, acusa una merma que confirma la crisis económica que experimenta la mencionada República.

El total producido por las fábricas establecidas allí—no incluímos las de Filipinas y Puerto Rico, pues desglosamos los datos—en abril último, fué de 349.953,161 tabacos (cigars), contra 459.981,900 en abril del año pasado. Hay, pues, en contra de abril del presente año, una merma de 110.028,739 tabacos.

De este total—y esto nos parece lo más interesante para nuestros cosecheros y especuladores—de merma, correspondió a la clase A, 27 millones 939,280 tabacos; a la B, 24.935,203; a la C, 52.901,948; a la D 4.008,682, y a la E. 783.626.

Hasta hace pocos—dos o tres—meses las vitolas de la clase A, que son las que se venden hasta cinco centavos, estaban acusando un aumento sobre el año anterior. Pero ya empezaron a declinar, y esto es un síntoma que nada alienta.

Menos mal que las fábricas de Tampa, que son las que más materia prima de Cuba consumen—nos referimos a los tabacos mejores—sostienen todavía una producción que inspira alguna esperanza a nuestros cosecheros de vegas finas de Vuelta Abajo.

Cierre de Bancos

City Bank	29⅛	29⅝
Chase Nat Bank	25⅛	26
Guaranty Trust	191	194
First Nat Bank	935	955

COTIZACIONES

Mayo 25

LA PESETA	EL FRANCO
española se cotizó hoy al CIERRE del mercado a razón de	francés se cotizó hoy al CIERRE del mercado a razón de
12 PESETAS	25 FRANCOS
10.14 Por DOLLAR	34 Por DOLLAR

LA REFORMA DE LA INDUSTRIA DE ALCOHOLES

Ese proyecto será discutido en la sesión de mañana de la Cámara de Comercio Cubana

Mañana, viernes, a las cuatro de la tarde, celebrará la junta de directiva de la Cámara de Comercio Cubana sesión mensual ordinaria con la siguiente orden del día:

1.—Lectura y aprobación si procede del acta de la junta anterior.

2.—Movimiento de fondos correspondientes al mes de abril.

3.—Cumplimiento de acuerdos tomados en la junta anterior.

4.—Secretaría de Hacienda. Escritos de la Cámara relativos a: que se admita libremente la plata en pagos al Estado de impuestos no afectos a deudas públicas; impuesto de 3 pesos sobre pasajes de primera clase; modificación de la Circular de Aduana No. 50 sobre habilitación para ejercer como proveedor de buques a todo comerciante cualquiera que sea su nacionalidad; aclaración del Reglamento del impuesto sobre consumo al arroz; y otros asuntos.

5.—Proyecto del señor Juan Maspons sobre Reforma de la Industria Alcoholera y del sistema tributario de los Impuestos del Empréstito de 35 millones.

6.—Asuntos varios, correspondencia, etc.

TOPICOS DEL FISCO

IMPUESTOS de CONSUMO

Por Raúl Portocarrero

El propio nombre de esta clase de contribuciones, está diciendo o indicando cual es el sujeto fiscal a que se dirige: el consumidor. El consumidor es, pues, en contribuyente en los impuestos de consumo; pero, ante la dificultad ó imposibilidad de cobrarle a él directamente, se admite el procedimiento de gravar la mercancía en el lugar en que se produce o en el último acto de su proceso mercantil en que pasa al consumo, la venta al consumidor, para que vaya envuelta en su precio la cuota del fisco. Cuando se trata de artículos importados, ya se sabe que es el derecho de entrada por las Aduanas, el llamado derecho de aduanas o arancelario, el que se aplica. De tal modo, la cobranza es más sencilla menos costosa y se puede fiscalizar en mejores condiciones, el procedimiento no es tan molesto para los que intervienen como vehículos de repercusión en la percepción del tributo y el peso, la carga, de la exacción se hace insensible para el verdadero contribuyente: el consumidor.

Los productores y comerciantes son meros agentes cobradores del impuesto, son auxiliares de que la Hacienda Pública se vale por los medios coactivos de que dispone, en la administración de sus intereses económicos. Ahora que, esta función coadyuvativa de los mediadores, resulta frecuentemente olvidada y confundida en los reglamentos que se dictan para la aplicación de tributaciones indirectas. Tal sucede en los decretos que en fechas recientes se han promulgado para la ejecución de la Ley de 22 de enero de 1932, relacionados con los impuestos sobre el consumo de café y arroz.

En los referidos textos de legislación adjetiva, se declaran contribuyentes del Impuesto, a los cosecheros, descascaradores, comerciantes almacenistas e importadores detallistas y vendedores ambulantes, obligándoles, como tales, al cumplimiento de una serie infinita de requisitos que son terriblemente obstaculizadores para las contrataciones mercantiles y llenan de malezas erizadas los caminos de la circulación económima. Esto es contrario a lo que demandan la equidad, la moral pública y la conveniencia general. Una forma de conducta como la que se ha desenvuelto en el presente caso, se desentiende sustancialmente de la ley y la contradice. Cuando al comerciante se le llama, distrayéndole de sus ocupaciones y encargándole trabajos, para que ayude a la Administración Pública en el cumplimiento de sus funciones económicas debe tratársele según una política práctica, de amplio espíritu comprensivo, que le facilite y aligere su intervención. No debe tenérsele como contribuyentes, sino como recaudadores que no perciben retribución por su gestión y labor.

Por los periódicos hemos sabido que ya existe en el Congreso cierta tendencia o determinado movimiento de opinión para subsanar algunos errores que se observan en la Ley de 22 de enero de 1932. Sería plausible que así se hiciera, siempre que la reforma se encamine por mejores rutas que las seguidas hasta hoy.

¡Cuánto más beneficioso sería para todos los interesados, por ejemplo, que la contribución que grava el consumo de café, de producción nacional y extranjera, se cobrara en las descascaradoras y en las Aduanas! ¡Qué ingente cúmulo de trabajos, molestias y gastos se ahorrarían, cuántos perjuicios innecesarios dejarían de ocasionarse, si se siguiera tal procedimiento en lugar del implantado! Creemos que siempre habrá tiempo para comprenderlo así y poner manos a la obra de erctificación.

Estableciéndose como obligatorio que el descascarador, sea cosechero o no, cargue, en renglón separado de la factura, el importe del tributo, se evitará que éste, por una u otra razón, quede absorbido por el agricultor, quedando de tal modo protegida la fuente natural de producción. Cualquier otra medida complementaria, podría asegurar o garantizar más que este fin necesario se cumpla.

El impuesto se limitaría al café crudo, y no deberá denominársele «impuesto de consumo de café crudo», sino «impuesto sobre el consumo de café», en términos generales. La cuestión de la merma se resolvería admitiéndosele por este concepto al descascarador o al importador, una deducción del 20 por ciento. Y también sería justo que, en los casos de reexportación de café, o en aquellos otros en que, por cualquier causa debidamente probada y justificada, el artículo no llegara al consumo, se disponga el reintegro de la cuota correspondiente que se hubiere pagado por el descascarador o el importador, ya que lo que éstos efectúan, cuando le hacen efectivo a la Hacienda el importe del café vendido o importado, es un anticipo de la contribución, hecho en el supuesto de su resarcimiento.

Habana, mayo de 1932.

Mercado de Café

	Mayo 25
Enero	
Marzo	6.60
Mayo	6.60
Julio	6.76
Septiembre	6.70
Diciembre	6.58

UNA CONSULTA SOBRE CUOTAS DEL CENTRAL «ALGODONAL», RESUELTA

Bajo la presidencia del Dr. José M. López Oña, celebró ayer junta la Corporación Emportadora Nacional de Azúcar.

Se discutieron varios asuntos de orden interior, pendientes de solución.

También se estudió una consulta del central «Algodonal», solicitando una aclaración sobre cuotas. Dicha consulta fué resuelta favorablemente para el central.

EL INSTITUTO AZUCARERO TENDRA JUNTA EL LUNES

El próximo lunes celebrará junta el Instituto Azucarero Cubano, bajo la presidencia del doctor Viriato Gutiérrez.

Se tratará de los presupuestos de gastos que ocasiona el Consejo Azucarero Internacional y de otros asuntos importantes, entre los cuales la designación de los delegados de Cuba a la próxima conferencia del citado Consejo en París.

Bolsa de la Habana

MAYO 25 DE 1932

BONOS Y OBLIGACIONES	Comp.	Vend.
Cuba 1904 Speyer	89¼	96
Cuba 1905 Deuda Int.	37	41
Cuba 1909 4½	67	77
Cuba 1914 Morgan	82	98
Cuba 1923 5½ Morgan	74	81
Cuba 1945 5½ Obras Públicas $40.000,000	39½	40½
Obligaciones oro del Tesoro República de Cuba	28½	31
Bonos serlados República de Cuba.—Morgan 5½ por 100 1927:		
E. Vence 1 julio 1932	94½	—
F. Vence 1 julio 1933	72	—
G. Vence 1 julio 1934	—	—
H. Vence 1 julio 1935	—	—
I. Vence 1 julio 1936	—	—
J. Vence 1 julio 1937	—	—
Certificados serie 5½ % Obras Públicas:		
Vence junio 30 de 1932	93½	100
Vence diciembre 31 de 1932	80	—
Vence junio 30 de 1933	69	79
Ayuntamiento de la Habana la hip	86	96
Ayuntamiento de la Habana 2a hip	86	95
Bonos del Centro Asturiano	33	—
Oriente Cubano	—	—
Territorial serie E	—	—
Cervecera	36	—
Cervecera (Obligaciones no hip.)	17	25
Ciego de Avila	—	—
Curtidora	88	—
Gas	—	—
Havana Electric (Consolidados)	19	20½
Havana Electric (Obligaciones no hip.)	4	10
Iron Beer (Obligaciones no hip.)	—	—
Jarcia Matanzas	70	—
Edificio La Metropolitana S. A.	—	—
Ladrillos	—	—
Matadero	—	—

ACCIONES	Comp.	Vend.
Agrícola Oriente Cubano $6.000,000	—	—
Banco Agrícola	—	—
Banco Territorial; beneficiarias	—	—
Banco de Préstamos sobre Joyería	—	—
Cervecera	18	20
F. Consolidados de Cuba; preferidas	1	—
Cuba Cane prefs.	—	—
Cuba Cane com.	—	—
Kokofat prefs.	—	—
Kokofat comunes	—	—
Cuba R. R.	2	—
Curtidora	—	—
Fibras y Jarcia	12	—
H. Electric Utilities Co. prefs. del 6 por 100	29½	31
H. Electric Utilities Co. prefs. del 5 por 100	17	25
H. Electric Railway Co. preferidas	3	8
H. Electric Railway Co. comunes	½	1½
Jarcia prefs.	20	—
Jarcia prefs. ex dividendo en acciones	19	—
Jarcia comunes	2	—
Lonja preferidas	—	—
Lonja comunes	—	—
Matadero	—	—
Seguros La Mercantil	—	—
Metropolitan Auto	100	—
Naviera prefs	12	—
Naviera comunes	2	—
Nueva Fábrica de Hielo	95½	—
Nueva F. de Hielo (beneficiarias)	10	—
Perfumería prefs	—	—
Perfumería com	—	—
Pesca prefs	40	—
Pesca comunes	10	—
Teléfono prefs	47	48
Teléfono com	22	—
Unidos	2⅜	3¼
Union Oil	5⅜	6¼
Nueva Fábrica de Hielo	87¼	—
Papelera serie A	31	—
Papelera serie B	50	—
Teléfono	63	20

Mercado Azucarero

MAYO 25 1932

(Por Nuestro Hilo Directo)

Azucares Crudos. Tarde al cierre del mercado de crudos se anunció una venta a la refinería Godchaux, de New Orleans, de un cargamento de azúcares de Puerto Rico, para embarque en la segunda quincena de junio, a la base de 2.60

Hoy abrió el mercado de crudos con un tono muy sostenido. Los refinadores en general interesados como compradores a la base de 2.58, con limitadas ofertas de azúcares de derechos libres, para llegar en junio, a los precios de 2.60, 2.62 y 2.65

Hasta el cierre de la Bolsa de Futuros de Azúcar de Nueva York no se habían anunciado ventas.

Existencias de azúcares crudos en almacenes afianzados Nueva York:

Ayer 362,503 sacos.

Hoy 349,402 sacos.

Cotización «spot» de Willet and Gray el día 24: 2.58

Azucares refinados. continúa sin cambio este mercado. Los nuevos pedidos moderados.

Mercado de Londres: Nuestros cables de apertura anunciaban el mercado de la Terminal sostenido a la baja. Reportóse haber vendedores de pequeños lotes a la base de 63½ lab. con probables compradores a la base de 62½ lab. El comercio flojo.

COTIZACIONES DE LA TERMINAL DE LONDRES

	Cierre ant.
Mayo	4|4.1|2
Julio	4|5.1|2
Agosto	4|6.1|2
Octubre	4|8.1|4
Diciembre	4|10.1|4
Marzo	5|—|3|4
Mayo	5|2.1|2

	Cierre de hoy.
Mayo	4|4
Julio	4|5.1|2
Agosto	4|6.1|2
Octubre	4|7.1|2
Diciembre	4|10.1|4
Marzo	5|1
Mayo	5|2.1|2

COTIZACIONES DE LA BOLSA DE AZUCARES CRUDOS FUTUROS DE NEW YORK

	Cierre ant.
Mayo	0.62
Septiembre	0.68.69
Diciembre	0.76
Enero	0.76.77
Marzo	0.81.82
Mayo	0.86

	Cierre de hoy.
Mayo	0.61.62
Septiembre	0.68.69
Diciembre	0.75.76
Enero	0.77
Marzo	0.81.82
Mayo	0.87

Toneladas vendidas 8,680

Lamborn, Hutchings and Co.

CONVOCATORIA

Por acuerdo de la Junta Directiva de la Compañía de Gaseosas y Aguas Minerales, se cita a la Junta General de Accionistas de la misma, para celebrar sesión ordinaria anual el día seis de junio próximo, a las dos de la tarde, en el local de la Compañía, Buenos Aires veintinueve. Para tener derecho a asistir a la Junta, deberán los señores Accionistas, conforme a los Estatutos, depositar sus acciones en la Secretaría de la Compañía, en dicho local, de dos a cuatro de la tarde, todos los días hábiles, al menos con cinco días de anticipación a la fecha de la Junta, recibiendo la correspondiente tarjeta de admisión.

Habana, mayo 23 de 1932.

M. J. MANDULEY, Secretario.

CANCELACION DE FIANZAS SOBRE UNA IMPORTACION DE ALEJANDRIA, EGIPTO

Contestando un escrito de fecha 28 de abril del pasado año, de la Asociación de Agentes Comerciales, relativo a las fianzas prestadas ante la Administración de la Aduana de Cienfuegos, para responder a la presentación de facturas y conocimientos consulares, amparando un cargamento de cebollas, procedente Alejandría, Egipto, la Sección de Aduanas de la Secretaría de Hacienda informa a la referida corporación que, teniendo en cuenta que los derechos respectivos han sido pagados regularmente; que no se han cometido errores u omisiones en perjuicio del Fisco y que no existe en Alejandría representación consular del gobierno cubano, se ha resuelto la cancelación de las fianzas prestadas.

MEDIDAS LEGISLATIVAS QUE AFECTAN A EXTRANJEROS RESIDENTES EN ESTE PAIS

La sesión-almuerzo reglamentaria de los Directores de la Cámara de Comercio Americana de Cuba, celebrada ayer en el Club Americano, bajo la presidencia del señor Lawrence B. Ross, fué dedicada en su mayor parte a los asuntos interiores de la Cámara, pendientes de acción, y a aquellas medidas legislativas ante el Congreso de los Estados Unidos de un interés especial para los ciudadanos americanos que residen en países extranjeros. También fueron discutidas algunas medidas legislativas en Cuba que afectan a los residentes extranjeros. También se dió lectura a varias comunicaciones recibidas por la Cámara.

UNA SOLA PRUEBA GRATIS

¡¡ ASMÁTICOS !!

LOFAOL

Sólo una muestra a cada persona mediante la presentación de TRES PERIODICOS COMPLETOS en la Droguería Sert.

LOS CIGARROS GENER ESTAN EXENTOS DE POLVO Y TIENEN MENOS NICOTINA QUE CUALQUIER OTRO CIGARRO

Las Hemorroides

Se curan radicalmente con el uso de la

POMADA MIDY Y LOS SUPOSITORIOS MIDY

Adreno-estípticos

Remedio muy eficaz, de uso fácil y aseado, gracias á la cánula rectal adaptada á cada tubo

En todas las Farmacias y Droguerías

LABORATORIOS MIDY 9, Rue du Comte de Rivière PARIS

POMADA ADRENO-ESTIPTICA MIDY

N. GELATS & Co.

Habana BANQUEROS Aguiar 106-108

Vendemos cheques de Viajeros Pagaderos en todas partes del mundo y Cartas de Crédito Circulares en las mejores condiciones.

"SECCION DE CAJA DE AHORROS"

Recibimos Depósitos en esta Sección Pagando el 3 por 100 Anual. Todas estas operaciones pueden efectuarse también por correo.

M.E.C.D. 2016

Nada hay insensible al tiempo
Su vista puede estar cansada....
El Gabinete de Optica de «La Gafita de Oro» pone a su disposición completamente gratis, sus modernos servicios.

O'Reilly 116
Teléfono A-8542

Nuestros precios son de situación y los artículos de la más fina calidad y depurado estilo

Para ELLAS y Para ELLOS

CONSULTORIO

Por la Doctora HERMINIA PLANAS

SENTIRES

Las sombras de la noche han descendido
sobre el sentir sereno del momento,
y con rumor de ala en los rincones
la luz se acurrucó en el aposento.

Hubo apenas un sueño que se trunca
y una nueva ilusión que se destruye,
y en el silencio obscuro de la tarde
una mano intocada que nos huye.

Y en sombras otra vez, la sien ardiente,
se tejió el sueño de la noche nueva,
que el sentir es el mismo dentro el alma,
aunque el silencio obscuro nos envuelva.

Concepción RIOS.

* * *

Dra. Herminia Planas.
DIARIO DE LA MARINA.
Prado 103.
Habana.

* * *

AMELIA DIEZ

El corset fué en un tiempo uno de los artículos menos sanos de la toilette de la mujer.

Fué un verdadero instrumento de tortura que se imponía desde muy temprana edad. Desde luego que una mujer sin corset, nunca podía lucir elegante y por tanto fué éste último transformándose hasta llegar al estudio más completo de la modulación del cuerpo humano y hoy tenemos fajas, que no sólo no molestan en lo absoluto, sino que favorecen a la estética y a la salud.

El modelo más recomendable entre estas, lo tenemos en la faja «Esbelta Llorens». Ballenas cortas y número muy escaso. La faja, suficiente para recoger el cuerpo y darle la esbeltez y elegancia moderna.

Hay varios tipos y múltiples formas en su adorno y presentación. Modelos sencillos para diario y otros de alta elegancia.

Las hay cerradas y abiertas.

Para todos los gustos.

Puede verlas en Obispo 97. Entre Aguacate y Villegas. La tienda que cuenta con la exclusiva del maravilloso depilatorio «Infalible». Puede pedir prospecto de ambos.

Quedará complacida.

* * *

MODO DE PERFUMAR

Existen varios modos de perfumar la ropa blanca.

El más sencillo, es colocar entre la ropa de los escaparates, saquitos que encierren iris en polvo o flor de espliego; ésto dá a las ropas un olor suave y agradable.

También se obtiene un agradable aroma para las ropas, mezclándose iris con heliotropo, dos partes de iris por una de heliotropo. Se extiende esta mezcla sobre algodón en rama, que se coloca en saquitos de seda.

Este perfume es agradable y suave a más de emplearse para la ropa, también se usa para los pañuelos, los corsets, etc., etc.

* * *

MARIA MANUELA

Desde luego, el baño caliente limpia más y mejor, porque disuelve fácilmente los cuerpos grasos y las impurezas que se acumulan en el cuerpo. Pero es indudable que una vez terminado un baño completo de agua jabonosa caliente, débe pasarse por agua fría natural, para que las carnes se recojan y endurezcan.

Terminado este segundo, se friciona con una toalla de felpa, no muy gruesa y si es posible una pasada rápida de colonia. Esta evita el enfriamiento y escalofríos.

Por último se espolvorea todo el cuerpo con polvos «Ammen-s» para que quede completamente inmunizado, siquiera por algunas horas.

Estos polvos, se deben a una preparación científica y evitan la transpiración abundante. Tanto la colonia «Superior», de Agustín Reyes como los polvos «Ammen-s», los hay en todas las tiendas, farmacias y droguerías.

* * *

HUMORISMO

—Un cigarro puro contiene bastante nicotina como para matar veinte gatos.

—¿Pero, cómo pueden veinte gatos fumar un cigarro puro?

* * *

PARA COCER LOS HUEVOS CASCADOS

Antes de cocer un huevo que esté cascado se frota con sal húmeda todo el cascarón.

La sal impide que se salga la clara. O bien un puñado de sal en el agua o una cucharadita de vinagre.

* * *

SILVIA DIEZ

La calvicie puede sobrevenir por efectos de enfermedad, de estado nervioso o por debilidad de la raíz, etc. etc.

Vea a su médico.

Si lo prefiere, escriba al doctor Pérez Boudet, Prado 83, altos. También puede hablar al teléfono: A-7490.

Como remedio local y muy efectivo, le aconsejo las fricciones de la pomada «Liliana». Todos los días y siendo muy constante, rápidamente verá el éxito.

De venta en todas las tiendas.

* * *

PREPARACION CONTRA LA ARRUGAS

Glicerina pura . . .	20	gramos
Lanolina	15	»
Ictiocola	5	»
Extracto de ratania	4	»
Bálsamo del Perú .	2	»

Almidón de arroz, cantida suficiente para hacer una pasta bastante consistente, que se aplica por la noche sobre la región que se trata de desarrugar.

* * *

UNA DESGRACIADA

No se trate tan mal, ni sea tan optimista. Ya que en mejores tiempos no pensó de acuerdo con lo que es la vida, ni hubo quien la dirigiera debidamente, se fuerte en su pena y trate de reparar el tiempo perdido.

No puede permitirse el descender tanto. Le aconsejo dar clases de corte y costura, con una buena profesora, como la señorita Junco. Vive en Montero cuatro, altos. Entre Carlos III y Lugareño.

En corto tiempo la prepara en todo lo que es costura y podrá comenzar por hacerse su propia ropa y después....

La señorita Junco, es muy experta en el corté, enseñándolo en muy breve tiempo. Además, dá clases de bordados en máquina, donde realiza cuánto de arte puede ejecutarse a mano.

Si lo desea, también la guiará para terminar los trajes.

No se desanime.

* * *

COCKTAIL

Jugo de medio limón.
Cucharadita de azúcar, al gusto.
Un cuarto Cognac.
Un cuarto de Ron.
Un cuarto Curacao.
Un cuarto Apple Jack.

Mézclese bien y muy helado se sirve.

* * *

PANCHITA LOPEZ

La mejor manera de solucionar el problema, es pasar por la joyería «Rotary», en San Rafael y Consulado, y ver por sus propios ojos, lo que le conviene... y lo que le sienta a su tipo y al traje que llevará.

Desde luego, que también debe tener en cuenta, que siendo de un color que armonice con varios trajes, no se volverá a ver tan desprovista de estos encantadores adornos femeninos.

Tienen juegos de ambar, compuestos de collar, aretes, pulseras, sortijas y pasador.

Este juego se repite en coral y otras piedras muy vistosas.

¿Le Pica la Piel o Siente Quemazón?

El Ungüento Cadum hace cesar la quemazón y picazón y proporciona alivio al instante. Produce un efecto calmante y cicatrizante asombroso cuando se aplica sobre la piel irritada o inflamada. Ha probado ser un gran alivio para millares de personas que durante años han estado sufriendo de eczema, acne (barros), granos, furúnculos, úlceras, erupciones, urticarias, ronchas, almorranas, comezón, sarna, heridas, arañazos, cortaduras, lastimaduras, ásperos, postemillas, escaldadura, sarpullido, quemaduras, costra, mangulladura.

¿CALLOS?
He aquí alivio inmediato
con la primera aplicación
Mate el dolor y extirpe
el callo con
"GETS-IT"
11-24-S

Crónica Habanera

SANTOS DEL DIA

FINA, TRINIDAD Y FELIPE

La señora Fina Forcade de Jackson no recibirá a sus amistades por causa de su reciente duelo, pero ofrece, en horas de la mañana, un desayuno a los niños pobres de la escuela pública número 52, situada en Príncipe número 27.

Durante el acto, que se efectuará a las 8 y media de la mañana, la señora de Jackson leerá a los niños un cuento escrito por ella y los obsequiará con la biblioteca del «Tesoro de la Juventud. Una fiesta digna de encomio como todas las que se ofrecen con fines caritativos.

Las señoritas Trini Mimó y Trinita Rivero Hidalgo.

Están de días estos caballeros:

El doctor Felipe Meneia, jefe del departamento de Radiología de la Asociación de Dependientes.

Felipe Ortolozábal, capitán de la Marina de Guerra, en funciones de asesor de la Capitanía del Puerto.

Dos oficiales más de nuestra Marina de Guerra, Felipe Cadenas y Felipe Lois Huertas.

El doctor Felipe Olivera.

Felipe Padró, Felipe Romero, Felipe González, Felipe San Pedro, Felipe W. Almeida, Felipe L. Rodríguez Querol, Felipe de Armas, Felipe Isart.

El doctor Felipe Rivero y Alonso, abogado y notario.

El señor Felipe Pazos, doctor en Farmacia.

BODAS

En la Iglesia de Jesús del Monte se llevará a cabo, en la noche de hoy, el enlace de la bella señorita Eladia López Muro y el joven Oswaldo Méndez Arango. El señor Higinio García y García, regente de los talleres de este DIARIO apadrinará la boda. En representación de la señora Josefa Arango, viuda de Méndez, la madrina será la señora Esther López de Briñas de Silva.

—

La señorita Carolina Ormond Whitney y el señor Samuel John Bargh, se desposarán en la residencia de la novia, calle J., esquina a 13 en el Vedado.

Tendrá a su cargo la decoración general de la casa el jardín de los hermanos Armand.

—

Ayer por la mañana se celebró en la Iglesia de San Juan de Letrán una boda íntima: La de la señorita May Andricaín y el doctor Armando Barrientos. El doctor Barrientos fué un gran atleta universitario.

Padrinos de la ceremonia: señora Olga Schweyer, viuda de Barrientos, madre del novio y el doctor Manuel Johnson, tío de la novia.

Testigos: por la novia doctores Teodoro y Alberto Johnson, doctor José Manuel Carbonell y doctor Alejandro Barrientos; por el novio: General Pedro Betancourt, Ingeniero Marcelino Aragón, Representante a la Cámara Rafael Jorge Sánchez y Capitán Waldemar Schweyer.

—

También en la iglesia de San Juan de Letrán se verificará mañana, viernes 27, la boda de la señorita María Josefa Vinent Aedo, con el doctor Francisco Ferrer Rovira.

La ceremonia se llevará a efecto a las 9 y media de la noche, siendo apadrinados por el padre de la novia señor Vicente Vinent y Pons y la madre de la novia señora Francisqueta Rovira viuda de Ferrer.

Testigos por la novia:

Doctores Luis F. Rodríguez Molina, José Guerra López y Nicolás Sierra y señores Esteban Hernández José López Alvarez y Alfredo Rubiera.

Testigos por el novio:

Doctores Bernardo Moas Miyaya, Antonio M. Valdés Dapena, Oscar Jaime, Luis del Valle Grau, José Manuel González y señor Jesús Novoa Castro.

Oficiará en la ceremonia el R. P. Antonio López de Santa Anna, S. J.

EN EL SANATORIO LA ESPERANZA

Por la caritativa señora Amelia Solberg de Hoskinson fué organizada una fiesta en el Sanatorio «La Esperanza» para solaz de los enfermos recluídos en aquella institución. Tuvo efecto el día de ayer; Consuelo Lamar de Mendoza, Natalia Aróstegui de Suárez, Conchita Freyre, y Martica González le brindaron su concurso contribuyendo al éxito de la misma.

La señora Ofelia Rodríguez de Herrera, cuyas actividades sociales se traducen en beneficio para los desheredados, obsequió a las señoras con flores. La señora de Herrera y la señora Consuelo Morilla de Govantes ocupan los cargos de Presidenta y Vicepresidenta, respectivamente del Comité Antituberculoso de las Damas Isabelinas.

EL CONCIERTO DE MARIA ADAMS.

Para el jueves 9 de junio próximo está anunciado el concierto con que la señorita María Adams, una vez más, deleitará al público habanero con su bella voz. El teatro «Tosca» de la Víbora servirá de escenario para la exquisita fiesta y los tenores Del Llano y Meléndez; los concertistas de piano señora Abadía y Carlos Fernández Vilá; los profesores de guitarra y piano, esposos Martínez y una escogida orquesta complementan el programa que promete un buen éxito.

RECITAL

Se verificará en forma de concurso de piano a las 5 de la tarde de hoy en el Conservatorio Nacional de Música. En el programa oficial, que ha sido publicado en otra sección de este periódico, se anuncia otro recital de piano por la alumna graduada Gloria Casanova. La fecha del mismo no ha sido fijada aún pero lo será el próximo mes de junio.

LA TEMPORADA «GUERRERO-MENDOZA»

Siguen cosechando triunfos en «Payret» las huestes artísticas que dirigen Fernando Díaz de Mendoza y María Guerrero. Esta tarde, a las cinco y trece minutos, en función extraordinaria, se pondrá en escena, la comedia de los Quintero titulada «Malvaloca», en la que se destaca el talento de María Guerrero. El público debe recordar la fina copla que es el «lei motiv» de la obra:

Merecía esta serrana
que la fundieran de nuevo
como funden las campanas.

Por la noche en función de abono, subirá al palco escénico la obra «Cuando los hijos de Eva no son los hijos de Adán», una de las últimas producciones de don Jacinto Benavente que ha alcanzado ruidoso triunfo en Madrid.

El sábado, en función extraordinaria, se representará la gran obra titulada «La Prisionera», cuyo escabroso tema será abordado finamente por la Compañía, a pesar de ceñirse totalmente al original de la obra.

OTRO RECITAL DE PIANO

Lo ofrecerá la señorita Helen Metzger en el Salón de Actos de la Sociedad Pro-Arte Musical. La señorita Metzger es una discípula del profesor Yascha Fischerman de quien se hacen grandes elogios.

Inicia el programa la Sonata Appassionata de Beethoven, siguen números de Chopin, Listz y otros compositores.

Se espera que tenga un éxito esta niña-artista en su debut. Este tendrá efecto el jueves 2 del próximo mes de junio por la tarde.

OPERACION A UNA DAMA

La señora Rosita Soto de Casanova, esposa del señor José Manuel Casanova, hacendado y miembro de la Junta Directiva de este periódico fué operada el día de ayer por el doctor Gabriel Casuso en la Clínica que lleva su nombre.

El estado de la enferma, era muy satisfactorio anoche y se espera que siga mejorando. Hacemos votos por que así suceda.

NOTA DE DUELO

Se ha recibido con dolorosa impresión la nueva del fallecimiento del señor John Simpson Stevenson, caballero muy estimado en nuestros círculos sociales.

El sepelio verificóse ayer partiendo el cortejo fúnebre del Edificio Carreño, donde residía el finado.

Sinceras manifestaciones de simpatía y condolencia recibieron su esposa e hijos de sus numerosas amistades.

El señor Stevenson estuvo vinculado largos años a la empresa de los Ferrocarriles Unidos.

MISA DE REQUIEM

Mañana viernes tendrá efecto a las 9 y media en la Capilla de las Escuelas Pías de la Habana, solemnes honras por el alma de la señora Emilia Ochatorena de Medel, fallecida a fines de abril.

Estos sufragios han sido dispuestos por la Primitiva Real y Muy Ilustre Archicofradía de María Santísima de los Desamparados, Patrona de los Bomberos, en memoria de la que fué muy antigua y querida Hermana.

La Junta Directiva ruega a los Hermanos la asistencia a tan piadoso acto.

(Continúa en la Página SIETE)

Café

el que más
se recomienda
por su calidad
es el de

LA FLOR DE TIBES S.A
REINA 37 • TELEFONOS A-3820 / M-7623

Puerto

El Calamares.—A las 12 del mediodía de hoy arribó a puerto el vapor americano Calamares, de la Flota Blanca, que trajo cargamento de frutas y 29 pasajeros en tránsito para New York y trajo 14 pasajeros con destino a la Habana.

Los que embarcaron.—En el Govenor Cobb y para los Estados Unidos embarcaron los señores Pablo López, Engenio Muller, Josefa Gurri James Tomás, Miguel Dubroc, William Morris y señora y otros.

El E. W. Sinclair.—De Aruba y conduciendo cagamento de petróleo, llegó ayer tarde el vapor tanque americano E. W. Sinclair.

El Estrada Palma.—El ferry Estrada Palma llegó de Key West con vagones de carga general.

Salidas.—Salieron ayer el Calamares para New York, el Governor Cobb y el Estrada Palma para Key West, el Sinaola para Belice, el Turrialba para Tela.

El Lifland.—Con cargamento de carbón mineral llegó ayer tarde el vapor Lifland.

Los que llegarán hoy.—Hoy llegarán los siguientes barcos:

El Munargo de Miami.

El Leerdam de Veracruz y Tampico.

El francés Espagne de St. Nazaire y puertos del norte de España.

El Siboney de Veracruz.

El Governor Cobb de Key West.

El Coronel Collazo.—En las primeras horas de la mañana de hoy, es esperado el vapor americano Siboney, de la Ward Line que procede de México y donde se dice que regresará a la Habana el ex Coronel del ejército nacional Sr. Rosendo Collazo.

Llevará 720 pasajeros de la Habana.—El vapor holandés Leerdam, de la Holandesa americana, que saldrá el día 27 para Vigo, Coruña, Santander, Boulogne y Rotterdam lleva de la Habana 720 pasajeros o sea su cupo completo. También llevará productos cubanos como azúcar, miel, esponjas y otros.

El Espagne.—El vapor Espagne llegará al amanecer de hoy, con carga y pasajeros para la Habana y en tránsito para México.

Otro gran contingente.—El día 30 llegará de Valparaíso y escalas el trasatlántico inglés Reina del Pacífico que saldrá el mismo día para Vigo, Coruña, Santander, La Pallice y Liverpool, con otro gran contingente de viajeros que embarcará en nuestro puerto, pues todo el cupo del barco, destinado a la Habana ha sido cubierto en todas las clases.

El Orcoma.—Este vapor de la propia compañía inglesa, llegará el día 29 del coriente procedente de Europa, con carga y pasajeros para la Habana y en tránsito para Centro y Sur América.

64 mil racimos de plátanos.—El vapor Calamares lleva para New York 64 mil racimos de plátanos y 10 grandes tortugas vivas.

Consulado de Costa Rica.—Entre los pasajeros en tránsito del Calamares figura el señor doctor Juan Jiménez, Cónsul general de Costa Rica y familia.

Estado del tiempo

Nota del mediodía del miércoles:

Continúan altas las presiones en la mitad oriental de los Estados Unidos, Atlántico y casi todo el Golfo de Méjico, con buen tiempo.

Pronóstico para el jueves: En general buen tiempo excepto alguna turbonada más probables después de mediodía. Vientos flojos a frescos del Nordeste al Sur.

Observatorio Nacional
TEMPERATURAS LOCALES

Durante las últimas 24 horas se han registrado en la Habana, las siguientes temperaturas en centígrados:

Máxima, 29-5; Mínima 22-3; Media 25-9.

El "Diario Hablado"
Se trasmite todos los días

Ofertas Especiales de esta SEMANA.

¿Le hace falta este detalle de elegancia?

Bufandas

-de seda, plisadas. Más de 40 dibujos distintos. Matizadas; a rayas; color bandera y otros tonos.

95 cts.

Abanicos

45 cts.

Valencianos y japoneses. Pintados a mano en más de 200 dibujos originales.

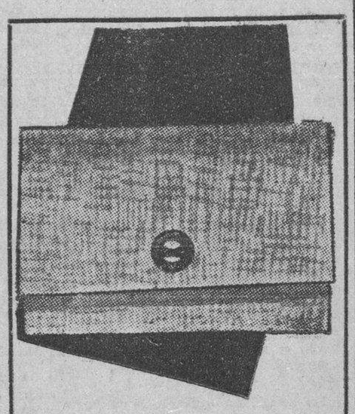

Carteras

85 c.

-de piel sintética. Colores:

Rojo
verde
azul
beige
champán

Nada mejor por ese precio.

BATISTAS BORDADAS.

De finísimo calado. Ancho 90 cms.

VARA

65 c.

Telas nuevas.

Voiles... Soiesette.. Percales... Batistas. Estampadas en tintes firmes.

Corte de 4 varas 64 c.

Chifones de hilo.., Pongee... Shantung . Crepé rayón. Muy bonitos estampados.

Corte de 4 varas 93 c.

la Casa Grande

CASOS Y COSAS

EL AGUILA Y EL SAPO

El águila cruzó con raudo vuelo
proyectando su sombra en la laguna.
El sapo la miró con desconsuelo
envidiando el caudal de su fortuna.

El Aguila, en efecto, era dichosa,
porque el vuelo a su antojo remontaba;
era, en cambio, una vida fastidiosa
la del sapo infelíz que la miraba.

Y fué tanta su envidia, que creyendo
que el águila feliz salpicaría,
en el agua se estuvo zambullendo
sin descanso... y el águila reía.

Pero cuenta se dió de su torpeza;
dejó de zambullirse, arrepentido,
y asomando tan sólo la cabeza,
miedoso le gritó: Perdón te pido.

....

Hombres hay como el sapo de mí cuento:
realizar algún daño se proponen,
y al mirar que es inútil todo intento,
sólo saben decir que los perdonen.

Sergio ACEBAL

REUNION DE LAS ALUMNAS DE «LA DOMICILIARIA»

La antigua Superiora del Colegio «La Domiciliaria» Sor paublina Sourd suplica a sus antiguas alumnas concurran el domingo 29 del corriente mes a las 4 le la tarde al local del Colegio, 10 de Octubre 390, para en esta reunión tener un cambio de impresiones sobre varios asuntos de interés.

Rogándoles la más puntal asistencia, queda atentamente.

Sor Ma. del Carmen Cuevas
Sor Paublina Sourd.

TRANSFERENCIAS DE CREDITOS

Por decreto presidencial se dispone realizar varias transferencias de crédito de distintos capítulos, del presupuesto de la Secretaría de Justicia, para otras atenciones diversas de la propia dependencia.

LA OPERA PAGLIACCI
completa, será trasmitida esta noche por la estación C. M. Q. de 8½ a 10 p. m. como programa especial que ofrece la Revista
TODAMERICA

"La Primera en Miraguano"

Camas
Cunas
Sábanas
Sobrecamas
Frazadas
Mosquiteros
Alfombras
Toallas
Miraguano
Flor Seda

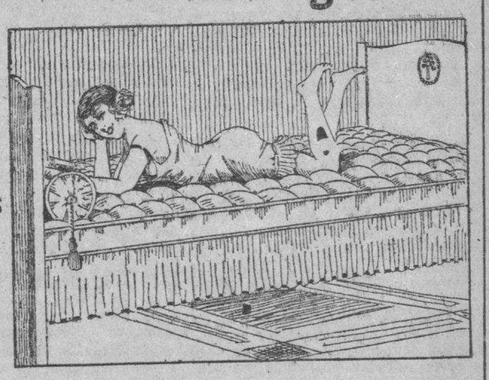

Colchones -- Colchonetas -- Almohadas
LA FABRICA MAS ANTIGUA Y ACREDITADA DE CUBA
Las mejores tiendas de la República venden nuestros artículos
MEJOR CALIDAD QUE NADIE ----
--- PRECIOS MAS BAJOS QUE TODOS
Fábrica CUBA 103 Teléfono A-4601
SUCURSALES MODERNAS
Galiano 98 Teléfono A-6221
Neptuno 109 Teléfono M-2230
MANUEL RODRIGUEZ -- Apartado 1092 -- HABANA

Sello LAZO
No es pastilla
Ni tableta
Producto cubano
Instantáneo para dolores
Producto de garantía

ANUNCIESE EN EL Diario de la Marina

M.E.C.D. 2016

ESCENARIO Y PANTALLA

PACO FUENTES

LA LECTURA de un «elenco» teatral suele ser incitadora de recuerdos. Sobre todo cuando se trata de una compañía de larga e ilustre tradición, como la de Guerrero-Mendoza. ¿Quién faltan? ¿Quienes están? La memoria va registrando vacíos y verificando permanencias con cierta fruición no demasiado triste, pero tampoco demasiado alegre. Algo de nosotros mismos se va quedando en el recuento.

Una de las más gratas impresiones que recibió nuestro público cuando se dió a conocer el «elenco» de la compañía Guerrero-Mendoza fué ver en él el nombre amigo de Paco Fuentes. El público no es olvidadizo, pero es demasiado severo en sus recuerdos. Apenas fija en la memoria unos cuantos nombres entre la muchedumbre desfilante. Uno de esos nombres es, en lo que al teatro concierne, el de Paco Fuentes. Toda La Habana que ha visto teatro esperaba al actor. Como se espera a un viejo camarada con quien se han pasado buenos ratos. Paco Fuentes, que es hombre positivo a estas cosas, tiene que haber experimentado esta sensación acaso la más gozosa que puede experimentar un artista de las tablas.

Han pasado años y el arte histriónico de Paco Fuentes ha madurado noblemente. Una característica, nada común por cierto en los actores españoles, sigue predominando en él: la naturalidad. Pero no esa naturalidad torpe en que creen algunos y y que puede ser patrimonio hasta de una cupletera vulgar, sino la naturalidad superior del arte, que consiste en componer un poco de belleza con los elementos precisos. Sencillez sin simpleza, naturalidad que no tiene nada que ver con esa que hasta el hombre más adocenado utiliza para andar por casa.

Paco Fuentes celebra su función de beneficio esta noche en el teatro «Payret». Se pondrá en escena una obra de las últimas de Benavente: «Cuando los hijos de Eva no son los hijos de Adán». Vayan estas líneas como un aplauso al valioso actor: uno más entre los muchos más halagadores y valederos que oirá esta noche

LAS BODAS DE ORO DE «CECILIA VALDES»

MUCHAS obras se casan con el público, sobre todo con este público nuestro facil y enamorado. El matrimonio conyugal dura unos días. Luego sobreviene algo peor que el divorcio: la indiferencia, el vacío. Nuestro público recibe sin protestas las obras malas. Pero esta mansedumbre es aparente. Su protesta es la más efectiva de todas: la de no ir. Lo cortés no quita a lo valiente. De lo que queda dicho se deduce cuan difícil es que una obra llegue a celebrar sus 'bodas de oro» con el público. Más aún en estos tiempos en que la crisis moral y material ha producido un gran desgano de los espectáculos públicos.

«Cecilia Valdés», la zarzuela de Agustín Rodríguez y José Sánchez Arcilla, con música del maestro Gonzalo Roig ha obrado ese milagro Ayer cumplió su quincuagésima representación, que se conmemoró en el teatro «Martí», con una función extraordinaria, en la que hubo hasta medallas. Claro que lo que más importó fué el testimonio admirativo del público hacia los autores, manifestado bajo la forma del aplauso nutrido y entusiasta.

Pueden sentirse sastifechos los padres de «Cecilia Valdés» en ésta su reencarnación escénica. Reducir a términos teatrales—es decir, a términos de gran concisión—una novela tan copiosa y diluída como la de Villaverde, es empresa que impone. Ellos la llevaron a cabo y en forma tal que ahí está los resultado: cincuenta representaciones, a teatro lleno las primeras y con público muy considerable las restantes.

Nuestra enhorabuena.

Francisco ICHASO

NOTAS

HOY EN «PAYRET»

La Compañía Guerrero-Mendoza inaugura hoy sus tandas elegantes a la caída de la tarde. La de hoy dará comienzo a las 5 y 13, poniéndose en escena la gustada comedia de los hermanos Quintero: «Malvaloca», creación de María Guerrero.

Toman parte además en la interpretación Rosario García Ortega, Társila Criado Isabel Plaza. María Valentín Fernando Díaz de Mendoza Francisco Fuentes, José Capilla, etc.

Por la noche, a las 9 y 13, quinta función de abono, a beneficio del ilustre actor Paco Fuentes, tan admirado y estimado de nuestro público.

Se pondrá en escena una de las últimas obras de Jacinto Benavente: «Cuando los hijos de Eva no son los hijos de Adán», tomando parte en su interpretación María Guerrero, Társila Criado. María Valentín, Rosario García Ortega, Isabel Plaza, Francisco Fuentes, Juan Beringola, José Capilla, Manuel Aguilera y Adolfo Benedito.

El sábado a petición «La Prisionera», de Bourdet.

UN GRAN ESTRENO MAÑANA EN EL «ENCANTO»

Mañana se estrenará en el «Encanto», una de las películas más sensacionales de la temporada: «El Crimen de la calle de Morgue», basada en una espeluznante narración de Edgar Allan Poe.

Todos recuerdan «Frankenstein» ¿Quién no sintió vibrar sus nervios viendo esta película de extraño argumento y tenebroso desarrollo? Pues bien, «El Crimen de la calle Morgue» supera en emoción a «Frankenstein». Todo cuanto se diga a este respecto es poco.

La imaginación calenturienta de Poe es bien conocida. El gran poeta norteamericano urdió las fábulas más macabras y calofriantes. Solo el cine puede revivir sus prodigiosas narraciones, llevándolas a la pantalla, merced a sus poderosos recursos, con un realismo que hiela los nervios del espectador mejor templado.

Los amigos de emociones fuertes que acudan mañana al «Encanto», «El crimen de la calle Morgue», les deajrá saciados.

Hoy serán las últimas exhibiciones de «La llamada secreta», interesante producción que interpretan Richard Arlem y Peggy Shannon. Habrá además, en los turnos de 5 y 30 y 9 y 30 números de órgano y por la Orquesta del teatro «Encanto».

BUSTER KEATON Y CHARLES CHASE EN «CAMPOAMOR»

Con enorme éxito continúa exhibiéndose el programa cómico, compuesto de la graciosísima película «Las Calles de New York», de la que es principal intérprete Buster Keaton, una comedia por Charles Chase, titulada «Locuras de Carlos», y «El Lechero» cartón animado. Este programa se exhibirá hasta el domingo.

El lunes «El Gran Desfile», la maravillosa producción que ahora viene sincronizada con todos sus ruidos y efectos. John Gilbert y Rene Adoree son los artistas que aparecen en los primeros papeles de esta cinta, que produjo a la Metro, más de cinco millones de pesos de utilidad. Todo está prodigiosamente amalgamado en El Gran Desfile, que es una de esas novelas que despiertan el interés del mundo entero.

Pronto Volando Voy, la famosa revista «Scandls de George White», que se exhibió un año seguido con el título de «Flying High», en el popular Teatro de la calle 42 en New York. Bert Lahr y Charlotte Greenwood los dos queridos comediantes de Broadway, son los que aparecen en esta revista que duró 84 minutos, durante los cuales, no decae ni un momento el interés del público.

MAÑANA, ORDOÑEZ EN «LA COMEDIA»

Augusto Ordoñez, el gran barítono español, inicia mañana en el «Principal de la Comedia», una magnífica temporada de opereta y zarzuela. Para ello ha formado una gran compañía, en la que figuran Maruja González, notable cantante y encantadora mujer, Rosa Blanch, la eminente característica, Paco Lara, etc.

Tendrá esta temporada un caracter eminentemente popular. Es deseo de Ordóñez que toda La Habana pueda disfrutar del magnífico espectáculo lírico que ofrecerá en «La Comedia», sin que el desembolso económico constituya una dificultad. La luneta costará sólo sesenta centavos, a pesar de los gastos que montar una opereta o una zarzuela con buen decorado, brillante, brillante «mise en scene» y buena orquesta supone.

La inauguración será con un estreno: «La Rosa del Azafrán», uno de los últimos éxitos del maestro Guerrero en Madrid.

Naturalmente tomarán parte en su interpretación Ordoñez y Maruja, así como las otras partes principales de la compañía.

Se caracterizará esta temporada por los numerosos estrenos que se llevarán al palco escénico.

«ROSA LA CHINA», MAÑANA, EN MARTI

un importante estreno habrá mañana en el teatro «Martí»: el del sainete cómico-lírico-dramático en un acto, dividido en cinco cuadros, libro de Gustavo Sánchez Galarraga y música de Ernesto Lecuona: «Rosa la China».

Los que admiran la delicada vena poética de Galarraga y la inspiración siempre fresca de Lecuona, esperan con verdadero afán esta obra, de cuya partitura conoce ya el público algunas primicias, como la romanza de Rosa, «La China», que tanto se ha popularizado en boca de neustras mejores cantantes.

En «Rosa la China», se estrenarán nuevas decoraciones de Manolo Roig y Nono Noriega.

Esta noche, a las 8 y 45 «Qué familia», de José Sánchez Arcilla, con música del maestro Laguna y a las 10 y 30 «Alma y carne», de Víctor Reyes, con música de Rodrigo Pratts.

Precios: luneta $0.30, butaca $0.20, tertulia $0.10.

El sábado, tanda elegante a las 5 y 15 con un programa especial.

SU ROPA INTERIOR
VITI
LE ELEGANTIZA MAS

Anúnciese en el DIARIO DE LA MARINA

CARTEL DEL DIA

POR LOS TEATROS

NACIONAL.—A todas horas: Comedias, El czarevitch y Juguetes de Hollywood.

PRINCIPAL.—No hay función.

PAYRET.— Compañía Guerrero-Mendoza. A las 5 y 13: Malvaloca. A las 9 y 13: Beneficio del actor Francisco Fuentes. «Cuando los hijos de Eva no son los hijos de Adán».

MARTI.—A las 8:45: Que familia. A las 10 y 30: Alma y carne.

ALHAMBRA.—A las 8.15: Good night, Alhambra cotel y The Music Box.

POR LOS CINES

CAMPOAMOR.—A todas horas: El lechero, Locuras de Carlos y Las calles de New York por Buster Keaton.

FAUSTO.—A todas horas: Comedias y Esta noche o nunca, por Gloria Swanson.

VERDUN.—Comedias, La casa de la Troya y Lejos de Broadway.

RIALTO.—A todas horas: Revista, comedias, Orquídeas silvestres.

ENCANTO.—A todas horas: Comedias La llama secreta» por Richard Arlen.

NEPTUNO.—Comedias, Juraban olvidarla, La dama se niega y Juan Pulido.

PRADO.—A todas horas: Comedia, Prohibido y Los cosacós.

REGINA.—De 2 y media a 11 y media: Comedia, revista. El campeón de sí mismo y Un hombre de mundo.

TRIANON.—Matinée, Revista, Honrarás a tu madre y Virgencita. A las 8.15 y9. 45: Revista y Honrarás a tu madre. A las 8.15: Virgencita.

RIVIERA.—Tandas elegantes: Juraban olvidarla y Cantos de sirena.

GLORIA.— «La Seductora del Diablo», «Caballero por un Día» y comedias.

INGLATERRRA.— Comedias. Un cabellero en compañía y Gente alegre.

IMPERIO.—Comedias, Mi pecado, y Humo de pólvora.

WILSON.—Comedias, Un caballero en Compañía.

MODERNO.—Comedias, Lejos de Broadway.

LIRA.—A las 2 y 8 y media: Comedia, Malvada y Camarote de lujo.

LARA.—Comedias, La pura verdad y Una tragedia humana.

UNIVERSAL.—Comedias, Una verdadera mujer y Sed de escándalo.

LIDBERGH.—Comedias, Estamos en París, y episodios de La isla del peligro.

CUBA.—Comedias, La pura verdad y Náufragos del amor.

VIOLETA.—Comedias, revista, Malvada y Renegados.

NIZA.—Comedias, A la luna de Texas y La dama de Monte Carlo.

SALON ROJO.—Comedias, La dama se niega y Cimarrón.

TRATO DE SUICIDARSE UN EMPLEADO DE UNA QUINTA

Francisco Morejón García, empleado de la casa de salud La Covadonga natural de España de 33 años de edad y vecino de Falgueras 11 trató ayer de suicidarse en los servicios del pabellón en que presta sus servicios por medio del gas industrial según declaró en ese sentido su compañero Manuel Longa de Pedro. Morejón fué asistido de graves síntomas de intoxicación.

UNA JOVEN DESAPARECIO EN UNION DE SU NOVIO

Rafael Sotolongo Dueñas vecino de Esperanza y San Gabriel, dió cuenta a la policía de la desaparición de su hija Leonor Sotolongo Lara, de 17 años de edad, suponiendo no sea ajeno a ello su novio Armando González Mesino vecino de Cerezo y Macedonia.

GACETILLAS

TRIANON: «HONRARAS A TU MADRE»

En la matinée de las dos se estrenará la grandiosa película de Mae Marsh, titulada «Honrarás a tu madre»; la preciosa creación de Janet Gaynor y Charles Farrell, «Virgencita», revista y comedia.

En las tandas de 5.15 y 9.45, Mae Marsh en «Honrarás a tu madre.»

En la de 8.15, Janet Gaynor y Charles Farrell en «Virgencita.»

Mayores, a cualquier hora: 20 centavos. Niños: 10 centavos.

Mañana, pasado y el domingo, la triunfal obra de Chevalier y la Mac Donald titulada «Una hora contigo.»

NEPTUNO: «JURABAN OLVIDARLA» y PULIDO

Hoy vuelve a presentarse en Neptuno, en los turnos de cinco y media y nueve y media, Juan Pulido, que interpretará los populares tangos de la película «Luces de Buenos Aires», titulados «Tomo y obligo» y «El rosal.» Con Pulido también se presenta su esposa Dalia Iñiguez (pianista acompañante.) Las funciones son continuas comenzando la matinée a las dos y por la noche, a las ocho y once y media, con el programa siguiente: Revista Paramount, la comedia «Cómo llueve, Piti-Rojo», la gran producción «Juraban olvidarla», por Von Strenheim, Lily Damita y Menjou, y «La dama se niega», por Betty Compson. Además de Pulido y Dalia Iñiguez. 20 centavos entrando antes de las 9 p. m. y 30 después. «Juraban olvidarla», comienza a las dos y media, cinco y media y diez p. m.

Mañana: «Labios sellados», de Clive Brooks y despedida de Pulido. Sábado y domingo, «El manisero» y el día 3, «Una hora contigo.»

RIVIERA: «JURABAN OLVIDARLA» y «CANTOS DE SIRENA»

En la matinée de la 1.30 se exhibe «Juraban olvidarla», por Lily Damita; «Cantos de sirena», por Loretta Sallers; «Fantomas», episodio final, una revista y una variedad.

A las 5.15 y 9.45, «Juraban olvidarla», por última vez.

A las 8.15, «Cantos de sirena», por Loretta Sallers.

Mañana, viernes, «La dama se niega», por Betty Compson.

El domingo, en matinée, «El manisero», «Orquídeas silvestres», «El terror de las selvas», revista y comedia. A las 5.15 y 9.45, «El manisero» y «Orquídeas silvestres», a las 8.15.

Precios: A las 5.15, luneta, 20; a las 8.15 y 9.45, luneta, 30.

RIALTO: «ORQUIDEAS SILVESTRES». (Sonora)

Greta Garbo, la estrella esplendorosa de tantas grandes producciones, en ninguna se nos muestra tan amorosa, tan apasionada, como en «Orquídeas silvestres.»

Metro Goldwyn ha reeditado con sonido esta bellísima página del cine silente y puede asegurarles que tiene una belleza más, la película que tenía tantas.

Va también en el programa «El gígolo», interesantísima película dialogada con títulos en español, un Metroton una comedia y un cartón.

El teléfono de Rialto continúa siendo M-1831 y cualquier informe sobre la temporada de grandes estrenos que se avecina será atendido a cualquier hora.

El sistema de precios, 20 centavos luneta o preferencia, no será alterado más que los domingos después de las 7.30.

Mañana, dos estrenos: «Juguetes de Hollywood» y «La tragedia del faro.»

WILSON: «Un Caballero de Compañía»

El espectáculo de las atracciones, con la mejor ventilación de la Habana y el más perfecto sonido de sincronización.

Gran temporada de verano a base de función corrida y precios populares, rigiendo para hoy los de 10 centavos de 2 a 7 p. m. y los de 20 centavos caballeros y 10 centavos damas y niños, de ocho y media a once y media p. m.

El programa combinado para hoy comienza con la comedia «Felipín en chirona», la variedad «Fantasías chinescas» y la revista semanal Paramount New y las producciones «Un caballero de compañía», por Carole Lombars y William Poweel y «El príncipe gondolero», comedia musical, dialogada en español, por Roberto Rey y Rosita Moreno.

A las cinco y cuarto p. m. la comedia «Felipín en chirona», la variedad «Fantasías chinescas» y la producción por Carole Lombars y William Powell. tiulada «Un caballero de compañía.»

Por la noche, el mismo programa de la matinée.

REGINA: Campeón de sí Mismo

Movimiento, alegría, acción y una trama interesantísima, eso es el bellísimo estreno que con el título de «Campeón de sí mismo» ofrece hoy el teatro «Regina» y que filman Richard Harlen, Peggy Shanon.

También se exhibe «Un hombre de mundo» con William Powell y Carol Lombard.

Se estrena el último noticiero sonoro de Pathé y se exhibe una comedia y un cartón.

Precios: 10 centavos damas y niños hasta las 7.30 y 20 las mayores después.

Mañana, «La pura verdad», comedia intencionada, toda hablada en español y «Una tragedia humana», con Phillips Holmes.

Sábado, domingo y lunes, la más grande de las películas de la pareja ideal, «Deliciosa», con Janet Gaynor y Charles Farrell.

VIVES: Teléfono F-5995. (Vedado)

Para hoy anuncia la empresa de este elegante cine el estreno de la interesante cinta «El prófugo», con Lupe Véiez y Warner Baxter. Se proyecará en los turnos preferidos de cinco y media y nueve y media. En el turno de las ocho y media, la sensacional cinta de Willam Hyins, «Corazón de marino» y una revista.

Mañana, «Alma libre» y «De pura sangre.» El domingo, Maurice Chevalier en «Una hora contigo.»

INGLATERRA: «Un Caballero de Compañía»

El espectáculo de sonido perfecto, la mejor ventilación y las mayores comodidades.

Gran temporada de verano, a base de función corrida y precios populares, rigiendo para hoy los de 10 centavos de 2 a 6 p. m. y los de 20 centavos caballeros y 10 centavos damas y niños, de 6 a 11 y media p. m.

El programa seleccionado para hoy por la empresa, es de lo más interesante, comenzando con «El Tenorio de Far West», la variedad «La clase de baile» y las producciones «Un caballero de compañía», joya Paramount, interpretada por Carole Lombars, William Powell y Kay Francis y «Gente alegre», estupenda comedia musical, toda en español, interpretada por Roberto Rey y Rosita Moreno.

A las 5 p. m. la comedia «El Tenorio de Far West», la variedad «La clase de baile», y la producción por Carole Lombars y William Powell, «Un caballero de compañía.»

Por la noche, el mismo programa de la matinée.

CINE CUBA: «La Pura Verdad». En Español.

Se estrena hoy en el «Cuba» de la calle de Suárez, en las tandas de cuatro y ocho y cuarto, la finísima comedia hablada totalmente en español por Enrique Serrano y Manuel Rusell. titulada «La pura verdad», precedida de la producción en colores naturales por Jeanette Mc Donald y Jack Oakie, que se titula «Náufragos del amor», completando el programa un divertido cartón y una revista de asuntos de actualidad. Por la tarde, preferencia, 20 luneta, 10. Por la noche, caballeros 15. damas y niños, 10.

MAXIM: Las calles de la Ciudad

A las 8.30: Gran función en la que se exhibirán además de una cinta cómica, dos grandes películas: LAS CALLES DE LA CIUDAD, por Gary Cooper. William Boyd y Silvia Sidney, y EL DESFILE DEL AMOR, por Maurice Chevaller y Jeanette Mac Donald. Maycres 10 centavos; niños 5 centavos.

NOMBRADO EL SUBDIRECTOR DE LA OFICINA PANAMERICANA

El Ejecutivo amplió su decreto 432, de 23 de marzo de 1928, nombrando secretario auxiliar de la Comisión de Legislación Comparada y Unificación de legislaciones, al doctor Nemesio Ledo Seijo, secretario de la Legación en funciones de subdirector de la Oficina Panamericana de la Secretaría de Estado, donde viene actuando la citada Comisión.

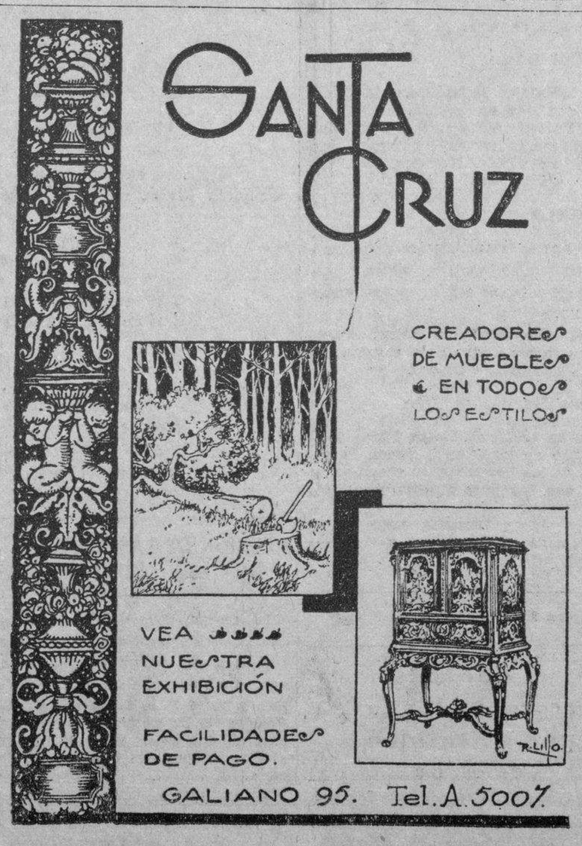

MUSICA Y MUSICOS

Esta tarde se celebrará en el Conservatorio Nacional el Concurso de piano anual, para la repartición de Medallas. Ante un jurado presidido por el ilustre maestro Hubert de Blanck, se presentarán: en el Sexto año por la Medalla de Bronce: Silvia Guiral y Orlando Martínez, obra, el Impromptu no. 3 Tema y Variaciones de Schubert. En el Séptimo Año por la Medalla de Plata: Angélica Fernández y Daysi Manzanilla, obra, Allegro del Concierto en mi bemol de Mozart, y en el Octavo Año por la Medalla de Oro, obra: Concierto no. I op. 15 de Mac Dawell.

La dirección de este conservatorio, siempre alerta para mantener la emulación entre sus alumnos, prepara una serie de recitales para presentarlos. El primero será en junio por la alumna graduada Gloria Casanova.

La sucursal que este Conservatorio tiene establecida en el Vedado y que tiene por directora a la reputada profesora Rafaela Serrano toma parte también, en todas las actividades del Conservatorio, presentando a sus alumnos.

La gran fiesta teatral que prepara Margot Párraga ha despertado el más vivo entusiasmo no sólo entre el elemento infantil, sino en todo el público en general, pues sabido es el esmero y gusto artístico con que son montadas las obras que presentan. Para el día 4 de junio tiene fijada la fecha del evento, en el Auditorium a las cinco de la tarde. La revista en tres cuadros «El sueño del turista», servirá para el desarrollo de escenas sumamente interesantes. En el segundo cuadro, por ejemplo, pasará ante los espectadores toda la vida de un día de aquellas tan clásicos de nuestros abuelos. La música, cubana por supuesto, es de Amadeo Roldán, tomada de dos de sus «Tres pequeños poemas». El último cuadro será un reflejo de la Habana actual; contemplaremos una Playa, con toda su alegría y su atmósfera americanizada.

El fin benéfico que guía este trabajo lo hace más simpático. Se ha nombrado un Comité de Administración, presidido por María Antonia Mendoza de Arellano secundada por Florinda Mola de Sánchez y María Teresa de la Guardia de Carrillo. Ya se han separado numerosas localidades. Por el teléfono F-5040 se aticnde a los pedidos.

La sesión que ofrecerá la Sociedad Infantil el próximo domingo presentará como nota interesante una charla del escultor Fernando Boada, en que les contará anécdotas de su vida artística a los niños y también les hará una demostración de «cómo se hace una escultura». Habrá también una poesía, «Sonatina», de Rubén Darío, recitada por Edith Rodríguez, con acompañamiento de piano por Harry Stable que ejecutará el «Humorezke» de Dvorak. Una comedia de Dulce M. Sáinz de la Peña y juegos gimnásticos con la escenificación de una divertida canción, «See-saw». No faltarán las películas, entre ellas la graciosa «Sálvala, bombero.»

Comenzará a las nueve y media. Por el teléfono F-1390, se hacen las inscripciones.

La Filarmónica Italiana, la reputada academia de canto de los maestros Tina Farelli y Arturo Bovi preparan su fiesta anual que se celebrará en los salones de la Sociedad del Vedado en la noche del 2 de junio. El programa (en carácter como de costumbre) está confeccionado con números de óperas y trozos exquisitos. Un arreglo del Ave María de Gounod hecho por el maestro Bovi para seis voces, será un número delicado y atractivo, lo acompañará al arpa Margarita Montero.

Angel Reyes, discípulo del maestro Juan Torroella ofrecerá un recital de violín en la Sala Espadero el próximo domingo 29, a las diez de la mañana. Ejecutará acompañado por Natalia Torroella, Bourré de Lemaitre. La Precieuse de Couperin Kreisler. Siciliana y Rigodón de Francoeur-Kreisler. Concierto no. 7 de Rode. Berceuse de Alard. Intermezzo Vals de Dordla, Danza Húngara de Haesche.

N. B.

PASAJEROS POR LA VIA AEREA

LINEA NACIONAL

LOS QUE LLEGARON

Después de rendir su viaje Santiago - Guantánamo - Habana aterrizó ayer en el aeropuerto internacional «General Machado» conduciendo correspondencia y pasajeros, el Expreso Aéreo Regular al mando del piloto Snow y del co-piloto Regat.

Durante le travesía se registró el siguiente movimiento de pasajeros.

A. González Parra, W. Campbell, A. Arial, C. Benech; E. Méndez, de Guantánamo para Santiago; E. Vaz, de Manzanillo para Camagüey y J. Riveiro de Cienfuegos para la Habana.

LOS QUE SALIENRON

Rumbo a Santiago y Guantánamo y demás ciudades de la ruta salió ayer el Expreso Aéreo Regular N. M. 4 al mando del piloto Ayala y del copiloto Jiménez. Este avión condujo correspondencia y los siguientes pasajeros:

Ramón Estapé de Habana para Santiago; Capitán Miguel Dobal y señora C. C. de Dobal de Habana para Bayamo.

LINEA INTERNACIONAL

En el avión de Miami que amaró ayer a las 10.45 a. m. en bahía frente al Arsenal, al mando del piloto R. H. Fatt, llegaron los siguientes pasajeros: John B. Gosch, John J. Maurel, Eduardo Hernández, María García, Luis Machado, John Martínez, Le Roy L. Odell.

Y embarcaron para Miami en el avión :New York Express» que salió del Arsenal, por la tarde a las 3 los siguientes pasajeros: Peter G. Klauk Jhon H. Muys, jr.; José Larrubia, Mercedes Larrubia, Elsa Larrubia, Teresa Larrubia, Georgina. Larrubia, María Ortiz, Margarita Andux, Luis A. Andux Miguel A. Rodríguez Jr.; Le Roy L. Odell.

RADIO Y ELECTRICIDAD

Por ALBERTO GIRÓ

UN ATRACTIVO CONCIERTO OFRECERA ESTA NOCHE EL «DIARIO», DESDE LA EMISORA C M W

Interesantísimo, en todos los aspectos, es el programa que ofrecerá esta noche el DIARIO DE LA MARINA, desde la emisora CMW, el cual ha sido organizado por el notable pianista señor Arístides Guevara, director artístico de «Propagandas Varias».

Tomarán parte en esta audición todos los siguientes elementos que integran el conjunto artístico de «Propagandas Varias».

Señora Luisita Gonzjlez de Olaguibel, Pianista y Compositora.

Señorita Ana Lia Díaz, Soprano.

Arístides Guevara, Pianista Director.

Dennis Morgan, Barítono.

Fili Rivero, Saxofonista.

Programa:

Danza número cuatro de Moszkowski, señora Luisita González.

Labios Rojos, Canción, Señorita Ana Lia Díaz, piano Arístides Guevara.

Home, Fox, Dennis Morgan, piano, Arístides Guevara, Saxofón, Fili Rivero. All of me Slow Fox Fili Rivero, Saxofón, Arístides Guevara, piano.

¿Por qué? Schumann, señorita Luisita González.

Cuban love song, Vals. Dennis Morgan, piano, Arístiles Guevara, Saxofón, Fili Rivero.

You are my every thing, Slow Fox, Fili Rivero, Saxofón, piano, Arístides Guevara.

Polonesa Militar, de Chopin, señora Luisita González.

Altiva, señorita Ana Lia Díaz, piano Arístides Guevara.

Somebody loves you, Fox Dennis Morgan, piano, Arístides Guevara, Saxofón, Fili Rivero.

Vals número siete, de Chopín señora Luisita González.

Lamento Gitano, canción, señorita Ana Lia Díaz, piano Arístides Guevara.

Kiss me Goodnight Vals Dennis Morgan, piano Arístides Guevara Saxofón, Fili Rivero.

Las Lisonjeras, Cheminade, señora Luisita González.

Cobarde, Tango, señorita Ana Lia Díaz, piano Arístides Guevara.

Starlight, Fox Dennis Morgan, piano Arístides Guevara, Saxofón, Fili Rivero.

LA HORA «CROSLEY», ESTA NOCHE, DESDE LA CMDC CONSTITUIRA UN ACONTECIMIENTO ARTISTICO

De grandes atractivos es el programa combinado por la Casa Grand de, para cubrir la Hora «Crosley» de esta noche, que será radiada, de 9 a 10, desde la emisora CMDC.

En termino preferente, diremos que tomará participación en el programa el «Artista Incógnito», que resultará, sin duda, una agradalbe sorpresa para los «dilettanti».

Además, Carmelina Delfín, nuestra inspirada compositora y pianista, y Martha Azpiazu, que dirá el monólogo «Chiquita y Bonita», se lucirán en la audición «Crosley», que con tanto acierto organiza Sarita Jústiz.

TRASMISIONES PARA HOY

C M W
588 Kc. 510. m.

7.30 a. m. Diario Hablado.
11.00 a. m. Sección Social.
12.00 m. Hora Radio Vermouth.
1.00 p. m. Dario Hablado.
2.00 p. m. Enma López Seña.
3.00 p. m. Programa por la Sociedad Infantil Artística que dirige Ofelia Jiménez.
4.00 p. m. Orquesta Riveiro.
4.30 p. m. Mosaicos C M W.
5.00 p. m. Orquesta de Corman.
6.00 p. m. Diario Hablado.
7.00 p. m. Hora Elegante: El Don Perfecto (Carmelina y Arturo, Cancionera Cuca Casas; recitadora Billy Alfonso; concertista María de los Angeles Espino, acompañantes esposos Martínez.
8.00 p. m. Grupo La Fama.
9.00 p. m. Concierto del DIARIO DE LA MARINA.
10.00 p. m. Mosaicos musicales.

C M X
890 Kc. 336.9 m.

De 11 a. m. a 12 m. Septeto «Bellamar».
De 12 m. a 1 p. m. Orquesta Anice Díaz.
De 1 a 1.30 p. m. Barítono Carvajal.
De 2.30 a 2.30 p. m. Consultas médicas y Tangos.
De 8 a 8.45 p. m. Jazz Band.
De 8.45 a 9. p. m. Conjunto de cuerda.
De 9 a 9.15 p. m. Canciones por el Trío «Lago».
De 9.15 a 9.30 p. m. Orquesta «Aniceto Díaz».
De 9.30 a 9.45 p. m. Trovador mexicano Ventura Bueno.
De 9.45 a 10 p. m. Orquesta «Anito Díaz».
10 p. m. Buenas noches.

CM B Z
1010 Kc. 296 m.

A las 9 a. m. Música selecta noticias sociales y teatrales.
A las 12 m. Hora Oficial estado del tiempo. Programa a cargo del cuarteto Matancero.
A las 6 p. m. Conferencia para las madres sobre el cuidado de los niños y cuentos infantiles a cargo de la señorita Margarita Carreras de Ríos.
A las 6.15 p. m. Hora Comercial música variada.
A las 8 p. m. hora «Múltiple».
Comedia «Cobardías» de Linares Rivas, en dos cuadros, por el cuadro que dirige Enriqueta Sierra. Programa musical por la famosa orquesta de los hermanos Castro que dirige Manolo Castro, tomando parte Walfredo de los Reyes y Domingo Garrido, cantantes de la orquesta de los «Hermanos Castro».
A las 9.30 programa a cargo de la orquesta de Calixt Allende.

C M K
730 Kc. 410.9 m.

Trasmite de 6 y 30 a. m. a 10 p. m.

W E A F
660 Kc. 454 m.

National Broadcasting Company. New York.
7.00 p. m. Rudy Vallee y su Orquesta.
8.00 p. m. Trío de piano, Cuarteto de voces y Orquesta.
8.30 p. Melodrama.
9.00 p. m. Hora Bailable.
10.00 p. m. Russ Columbo y su Orquesta.
10.15 p. m. Bailables.
10.45 p. m. Comedia y Coro.
11.00 p. m. Orquestas.
12.00 p. m. Termina.

W L W
700 Kc. 428 m.

Crosley Radio Corporation Cincinnati, Ohio.
7.00 p. m. Orquesta Bailable.
7.00 p. m. Charla, desde el Instituto Militar de Ohio.
7.15 p. m. Drama.
7.30 p. m. B. A. Rolfe y su Orquesta.
7.45 p. m. Diálogo y canciones.
8.00 p. m. Música Variada.
8.30 p. m. Comedia.
9.00 p. m. Orquesta.
10.00 p. m. Drama.
10.30 p. m. Programa Especial.
11.00 p. m. «Los Amigos», programa anunciado en español por Octavio Bermúdez.
11.30 p. m. Orquestas.

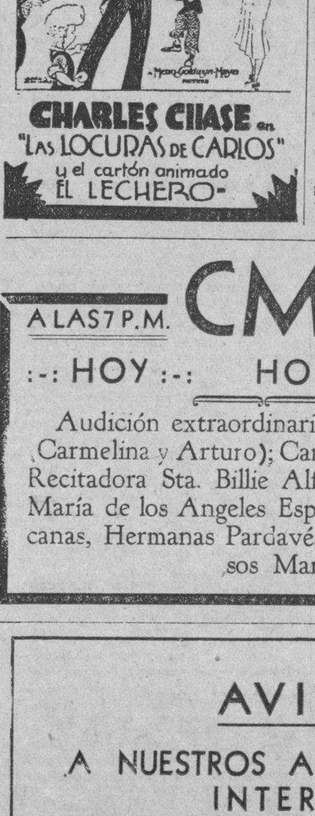

A LAS 7 P.M. CMW 588 KILCS.

:-: HOY :-: HORA ELEGANTE

Audición extraordinaria por El Duo Perfecto Carmelina y Arturo); Cancionera Sta. Cuca Casas Recitadora Sta. Billie Alfonso; Concertista Sta. María de los Angeles Espino; Cancionistas Mejicanas, Hermanas Pardavés; Acompañantes Esposos Martínez

AVISO

A NUESTROS AGENTES DEL INTERIOR

Recordamos a Uds. que deben enviar inmediatamente los Recibos cobrados para devolverles los Bonos habilitados que corresponden a los señores Suscriptores. Dichos Recibos deben estar en nuestro poder A MAS TARDAR el día 28 del mes actual para participar en el sorteo del próximo Domingo DIA 29.

Diario de la Marina, S. A.
Departamento de Circulación

M.E.C.D. 2016

Sociedades Españolas

EL BELLO ACTO DE MAÑANA EN CENTRO ASTUR

Como todos los viernes lo celebran los alumnos del plantel del Centro Asturiano

Para mañana viernes, último de estes fies de Mayo tiene el plantel «Jovellanos» del Centro Asturiano señalado el acto cívico escolar del viernes último de cada mes.

Acto cívico que es a la vez demostración del progreso que hacen los alumnos en las clases; momento de fraternal camaradería entre los profesores y sus alumnos, aquellos que ven que la cosecha no se ha perdido, y estos demostrando que se asimilan las enseñanzas recibidas.

El acto cívico escolar se lleva a cabo con la presencia de la Sección de Instrucción y de muchos asociados familiares de los alumnos de las Escuelas.

El programa que se ha dispuesto para esta fiesta es el siguiente:

Vals España a cuatro manos, por las alumnas Julia García y Serafina Barreño Flores.

Quinto nocturno a Franz Lehar, por la alumna Amada Blanco.

Solo de Concert-Stück, por la alumna Herminia Ramos.

Conferencia «Origen y desenvolvimiento de la lengua castellana», tema escogido entre los distintos trabajos presentados por las alumnas del aula Primera de niñas que se encuentra a cargo de la profesora señorita María Teresa de la Vera.

Poesía «A Cuba», por la alumna Carina Rodríguez, del aula segunda de niñas que se encuentra a cargo de la profesora señora García de Rocha.

Estos actos, ya se ha dicho, pero recordémoslo, son demostrativos de la alta misión que lleva a cabo el Centro Asturiano de la Habana, que en este sector educativo contribuye a la formación y al engrandecimiento pedagógico y cultural de la nación en que tiene su base.

GRAN BAILE «LAS FLORES» EN LA ASOCIACION CANARIA

A juzgar por el entusiasmo que existe entre los amantes de las buenas fiestas, el gran Baile de las Flores que anuncia la Asociación Canaria para el sábado próximo, día 26 del corriente, en su local social, Paseo de Martí y Neptuno, será un éxito rotundo.

La Sección de Recreo y Adorno no descansa en los preparativos de esta fiesta con la cooperación del Comité de Damas de la Sección de Propaganda.

Las solicitudes de invitaciones son numerosas e igual sucede con las entradas cuyo precio es de 50 centavos sin cobrándose la guardarropía.

Como ya hemos dicho en anteriores notas la parte musical estará a cargo de la Orquesta de Carlitos Lozende y el Jazz-Band de los Hermanos Castro.

TERMINA LA AMNISTIA EN A. DE DEPENDIENTES

Próximo a vencerse el plazo concedido por la Asociación de Dependientes del Comercio de la Habana, para que reingreses los asociados que causaron baja desde Febrero de 1927 a Marzo de 1932 y recogiendo —como es costumbre —noticias de todas las actividades de nuestros Centros, ponemos en conocimiento de las personas a quienes comprenden los beneficios de dicho acuerdo, que deberán acudir a la mayor brevedad por la Contaduría social, de 8 a 11 a.m., de 4 a 5 de la tarde o 7 a 9 de la noche, a fin de poder acojerse a la amplia amnistía acordada.

De no ser posible concurrir a dicha oficina, deberán dar aviso por escrito a por los teléfonos del Centro M-6091 y M-6092, dando su nueva dirección para que se les pase su recibo.

Los asociados que antes del día 31 del actual no se hayan acogido a los beneficios de dicho acuerdo, perderán todo derecho a disfrutarlos. Se recuerda a todos que no habrá nuevas amnistías hasta pasados cuatro años, de acuerdo con lo preceptuado en el artículo 25 de los Estatutos, recientemente modificado por la Junta General de Socios.

ANTES DESPUES

de tomar las

PILDORAS ORIENTALES

Aún la mujer flaca, promueve el bello desarrollo de su busto si toma PILDORAS ORIENTALES.

Hermosean, embellecen y hacen atractivas a las damas.

TODAS LAS BOTICAS LAS VENDEN

JUNTAS DIRECTIVAS

ASOCIACION DE DETALLISTAS DEL CARBON VEGETAL: Celebrarán Junta Directiva de carácter extraordinario, el viernes próximo, a las ocho y media de la noche, en el Centro Gallego.

EL VALLE DE ORO. Junta general ordinaria el viernes 27, a las ocho y media de la noche

PARTIDO JUDICIAL DE ARZUA Junta Directiva ordinaria el jueves 26, a las ocho de la noche.

CENTRO GALLEGO. Junta de la Sección de Sanidad el jueves 26, a las ocho de la noche.

CLUB CANGAS DEL NARCEA. Celebrará Junta Directiva, hoy, día 26, a las ocho y media en el Centro Asturiano

CENRO ASTURIANO. Celebrará Junta general, hoy, Jueves, a las ocho y media de la noche.

EL SABADO VELADA DE HIJAS DE GALICIA

Pasado mañana, sábado, es el día señalado para la gran velada que con mucho acierto organizó la Sección de Bellas Artes del Centro Gallego en honor de las Asociadas de la prestigiosa sociedad «Hijas de Galicia»; fiesta esa que habrá de resultar brillantísima según se desprende de las continuas llamadas telefónicas de las asociadas, que se interesan por conocer detalles de la misma, las cuales podrán asistir acompañadas de sus distinguidos familiares; pudiendo también participar de ese festival eminentemente artístico los asociados del Centro Gallego.

El programa, en el que figura el gracioso sainete de ambiente madrileño, titulado «El sexo débil» y la simpática comedia de costumbres gallegas «O Zoqueiro de Vilaboa», habremos de publicarlo íntegro en próxima edición.

BAILE DE LAS FLORES EN LA SOCIEDAD «EL PILAR»

La Verbena doe las Flores en la decana Sociedad El Pilar, anunciada está para el próximo sábado 28 de Mayo en sus espaciosos salones de Estevez número 62. Y será sin duda una fiesta extraordinaria, pues así lo hace esperar la magnífica labor de organización que viene desplegando la Sección de Recreo que preside mi estimado amigo Adolfo Martecoll con la valiosa cooperación de su secretario señor Oscar Laguardia los cuales no han reparado en gastos y han contratado a la orquesta de Belisario López y el Septeto Habanero que hace su reaparición en los elegantes salones de la calle de Estévez.

Apresúrense a solicitar su invitación pues se están agotando puesto que el baile será por «Invitación» tanto las damas como los caballeros.

LA GRAN FIESTA DE SALENSES Y BELMONTINOS

A medida que se acerca el domingo 29, en que salenses y belmontinos se disponen a invadir La Polar con la legión de sus asociados y simpatizadores, se nota mayor entusiasmo para dicho acto. El programa que ha preparado «Romeu» el mago del mago del Danzón, será algo exquisito, nuevo, del mejor gusto. Por su lado, Collazo, con el «Cuba», se propone emular sus éxitos anteriores que lo han llevado a considerarse el campeón del Son. Los otros conjuntos musicales no se quedarán atrás, sabiendo que será un acto en que cada cual pretenderá superarse a sus actuaciones anteriores.

Una de las sorpresas más agradables que ha preparado la Comisión es el llevar allí un tonel de sidra asturiana, expresamente pedido para esta gran fiesta para repartir entre los asistentes. 500 litros de sidra genuina, que los catadores irán gustando poco a poco, para hacerse la ilusión que están en el «chigre», catando golosamente lis hilillos del «champan asturiano». Al caer de la tarde, después que el alma se haya sentido alegrada con las emociones de la misma, ir entonando la canción, «Camiso del Viso», y «la cuesta de Cabruñana»...

DEL SANATORIO HIJAS DE GALICIA

Ingresos.—Angela Díaz Díaz; Amparo Fernández; Felisa Vila; Nita Medena; Concepción Galbán; Elvira Castelo; Victoria Ruiz y María Vayo.

Altas.—Rosa Hoyos; Luciana Peón; Remedios Fernández Rodríguez; Dolores Fernández; Aurora Martínez Castro; Georgina Martínez; Angela Alba Puente; Antonia Requeijo; Pilar Alonso Sobrado; Rosa Menéndez; Hermina Mourelle; Dolores Ríos; Concepción López Sánchez; José Maurez (menor); Nemesio López, (menor); María Agripina Moreiras.

MUY SIMPATICA FIESTA

Maravillosa promete ser la fiesta que están organizando los entusiastas muchachos de la Sociedad Jovellanos, en homenaje de su Sección Femenina.

Las encantadoras jovellanistas fueron las triunfadoras del Concurso Inter-Secciones, que celebraron con motivo de su gran Verbena «Noche Bohemia», que celebraron el día 16 de Abril próximo pasado. Es por esto que la Junta Directiva quiere rendirles este bien merecido homenaje.

La celebrarán el próximo domingo 29 y será exclusivamente por invitación.

Otro éxito de la Sociedad Jovellanos.

EL PRESIDENTE DE LA REPUBLICA AL SR. E. ELIZAGA

Palabras de gracias expresivas que el Gral. Machado extiende a los Presidentes de Sociedades

El señor Enrique Elizaga, presidente de la Unión de Sociedades con Sanachado, Presidente de la República, el siguiente telegrama que firma en su nombre el Dr. Ricardo Herrera, Secretario de la Presidencia. Dice así: «Enrique Elizaga, Presidente de la Unión General de Sociedades Mutualistas. Asociación de Dependientes del Comercio de la Habana. Prado y Trocadero. —Recibido su telegrama día, veinte y uno. El Honorable señor Presidente de la República encarece le dé las más expresivas gracias con ruego las haga llegar a todos los miembros de esa colectividad de su presidencia por expresivo homenaje de simpatía que tuvieron la bondad de dedicarle con motivo de su constitución. Punto. El Jefe del Estado desea a todos éxitos en sus gestiones. —**Ricardo Herrera**, Secretario de la Presidencia.»

UNA NOCHE DE ARTE EN LA ARTISTICA GALLEGA

Se nos comunica quen en los amplios salones de la Agrupación Artística Gellega, situados en Zulueta 46, se rendirá un merecido homenaje a los actores cantantes de la misma, señores Juan Mejías, tenor; y J. García Armesto, barítono; el día 28 del presente mes en curso.

El programa escogido no puede ser más atractivo; ese día subirá a la escena nada menos que la bella zarzuela en tres actos y cinco cuadros, obra cumbre del maestro Guerrero, «Los Gavilanes» de la que se nos asegura harán una verdadera creación los homenajeados.

E lpapel de Juan, correrá a cargo del valioso barítono J. García Armesto y el de Gustavo será interpretado por el notable tenor Juan Mejías. La señorita Juanita Bernardo, tiple de hermosa voz hará la Adriana, y La Rosaura será encarnado magistralmente por la gentil y simpatiquísima tiple cómica Emilita T. Diumovie.

El Sr. Baldomero Frieto, primer actor y director del Cuadro de Declamación de la Agrupación Artística Gallega, sabrá estar a la altura de siempre en el Clarivan, y el aplaudido tenor cómico Emilio Graciani hará un Triquet admirable.

También figura en el reparto la distinguida personalidad de la gran actriz de carácter Sra. Emilia Diumovic de quien no es preciso advertir como ha de interpretar el personaje que tiene a su cargo.

El resto del reparto lo forman partes valiosas que se han ofrecido para dar realce a tan magna velada cuyo nombre daremos a conocer más tarde entre ellos figura el valioso actor Agustín Campos.

Magnífico será el coro que cuidadosamente hma ensayado la profesora Sra. Marina Serra de Castro, quien tendrá a su cargo la dirección de la obra.

SOCIOS PROPAGANDISTAS DEL CENTRO GALLEGO

Son tmuchos los títulos de «Socios Propagandistas» que se hallan extendidos a nombre de entusiastas asociados del Centro Gallego que en estos últimos tiempos han laborado activamente en la inscripción de nuevos elementos que han ido a engrosar las listas sociales de la simpática y prestigiosa entidad galiciana.

Con esos títulos ha querido la Sección de Propaganda que preside el señor Antonio Ginzo la valiosa cooperación de esos asociados que de manera tan brillante como efectiva pnatentizan su amor al Centro y el patriótico interés que su preponderancia les inspira.

De un momento a otro se procederá a la entrega de los mencionados diplomas.

UN GRAN BAILE DEL SAVIÑAO LEMOS CLUB

La Directiva organizadora de la fiesta con que el «Saviñao Lemos Club» ha de obsequiar el día 28, sábado a las nueve p. m., a los asociados y a sus familiares que se celebrará en su local social de 17 y 20 Vedado, viene demostrando la mayor competencia.

Ya tiene seleccionado el programa de bailables cuya ejecución está a cargo de aplaudidos conjuntos musicales.

La MAIZENA DURYEA Ayuda al Rápido Restablecimiento de Convalecientes

La naturaleza ha impartido a la Maizena Duryea esas propiedades fortificantes y vitalizadoras que tan rapidamente restablecen el vigor de personas debilitadas.

Ensaye Ud. la siguiente receta—uno de los sabrosos platos que se preparan con Maizena Duryea.

2 cucharaditas de Maizena Duryea
1 pinta de leche hirviendo
2 cucharaditas de mantequilla
claras de 2 huevos

Disuelva la Maizena en un poco de leche fría. Agréguese leche hirviendo, virtiéndola poco a poco, y batiéndose hasta que se ponga cremosa. Cuézase. Agréguese mantequilla y sazónese al gusto. Echese la leche hirviendo sobre las claras de huevos que se habrán batido bien de antemano. Póngase en tostadas de pan moreno y sírvase inmediatamente.

Nos complacería enviarle gratis un ejemplar de nuestro último libro de cocina que contiene numerosas recetas para la preparación de sabrosos platos.

F. A. Lay, Agente
Apartado 695 Ciudad 22.

Envíenme un ejemplar GRATIS de su libro de cocina.

Nombre.....
Calle.....
Ciudad.....581—2

El DIARIO Hablado
Se trasmite todos los días

HILOS D.M.C.

BOLAS de 50 gramos, todos los colores a 20c

BOLAS de 10 gramos, a 5c

Estambre «FLEISHER-S» en bolas de una onza a... 20c

Estos son los hilos para hacer los SWEATERS DE VERANO

BAZAR INGLES
GALIANO Y SAN MIGUEL

Crónica Habanera

(Viene de la Página CINCO)

EN LOS QUINCE

UNA FIESTA DE LA SEÑORITA NENITA GARCIA RIVERO

La bella Nenita García Rivero, al cumplir, en días pasados, la edad feliz de los quince años, ofreció, con tal motivo, una fiesta en su residencia de la Loma del Mazo, en la Víbora.

Un grupo numeroso ed sus amigas, con sus encantadoras primas, contribuyó a que resultara una fiesta deliciosa.

Tocó la orquesta de Barba.

He aquí una relación de las muchachas y jóvenes concurrentes:

Hortensita y Marita Scull, sus graciosas primas.

Lourdes Saavedra, Carmina Piñera, Irma Ginorio, Consuelo Piñera, Yuyú Asnar, Concha Piñera, Encarnita Collada, Conchita Agüero, María Isolina Capote.

Serafina Sorzano, Silvitica Rivero.

Panchita Alonso, Serafina Sorzano, Clara Fraxedes, Charo Piñera, Gloria Fraxedas, Dulce María de Cárdenas, Panchita Muñoz, Gloria Rubí, Ofelia Alvarez, Maricuso Martínez, Teté Rimburi, Macusa Fraxedas, María Herminia Martínez.

Y la linda hermanita de la festejada, Marta García Rivero.

Se encontra presente en la fiesta un grupo de damas distinguidas.

Y se bailó hasta después de las nueve de la noche.

TEATRO PAYRET

La sala del antiguo coliseo tuvo anoche uno de sus llenos más completos. La vieja obra de Berstein, «El Ladrón» pasó una vez más ante nuestro público colmándolo de satisfacción. La Compañía Guerrero-Mendoza estuvo a la altura de su fama.

Palcos y lunetas rebosaban de belleza y distinción.

He aquí la relación de las señoras:

María Teresa Freire de Mendoza, María Usabiaga de Barrueco, Dulce María Castellanos de Dolz, Mercy del Monte de Maciá, Amparito Diago de Echarte, Conchita Toraya de Ruz, Elsa Penso de Senior, Eva García de León, Margarita Adot de Hidalgo Gato, Olga González Hierro de Casteleiro, Dulce María Mueller de Gorrín, Paulita Goicochea de del Valle, Celia Comas de Hidalgo Gato, Gloria Pemberton de Govantes, Loló Valdés Fauly de Ruz.

Silvia Hernández de Rivero, Evelia Méndez de Valdés Rodríguez, Maritza Bruzón de Souza, Eloisa Pasalodos de Godoy, Clarissa Aspuru de Alejo, Bibi de Lima de Maduro, Mercedes Escobar de Triay, María Romero de Vieites, María S. de Vega viuda de Cerra, Estela Gamba de Juncadella, Conchita Bosque, Nena Rodríguez de Santeiro, Tulita Bosque de Baguer.

Josefa Sánchez viuda de Lombard, Blanca Rosa de la Torre de Rosales, Andrea Montaño de Febles, Florence Steinhart de Godoy, Rosa Perdomo de del Valle, Julia Bolado de Entrialgo, Lolita Rams de Gayé, Alicia Párraga de Mendoza, Nellie Desvernine de Lombard, Josefina Barraqué de Sabatés, Cuca Herrero de Seiglie, Tina Hidalgo Gato de Solís, Edelmira Ventosa de Pereda, María Josefa Regil de Portuondo, Nena de la Torre de Armand, Josefa Alvarez de Onetti.

Consuelito Lamar de Mendoza, Natalia Aróstegui de Suárez, Lolita de la Vega de Maruri, Josefina de Vega viuda de Posada, Lita Salmoragui de Pennino, Beatriz Castro de Navarrete, Marilta Barrueco de Martínez Pedro, María Isabel Falla de Suero, Nelly Peón de Larrea, Margot Hidalgo Gato de Solís, Terina Souza de del Valle, Isolina Ilias de Suárez, Leopoldina A. de Díaz, Hortensia G. de López, Silvia Gross de Pavón, Carolina March de Daubar.

Isabel Ariza de Villaverde, Esperanza Viña de Díaz, Aurora Barceló viuda de March, Caridad Iglesia de Cape, Guillermina Sánchez de Martínez Durán, Luisa Estrada de Fernández, Pilar de la Concepción viuda de Fernández y Paulina Pina de Larrea.

Señoritas:

Leila y Nantilde León, Beatriz Portuondo, Silvia Sorzano, Glorita Juarrero, Carmelina Solís, María Herminia Alvarado, María Teresa Mendoza, Ena Senior, Irma Pereda, Josefina Martínez Armand, Mercedes Onetti, Bebe Gastón, Dulce María Eguiguren, Aurelia Aróstegui, Ester Febles.

Hortensia Zubizarreta, Conchita Rosales, Esperanza March, Leopoldina Díaz, Mimí Ardavín, Beatriz Alonso, Renée Triay, Carmelina Entrialgo y Estelita Santeiro.

Edel FARRES.

E. P. D.

EL SEÑOR

Francisco Medina y Borrego

HA FALLECIDO

Y dispuesto su entierro para las cuatro de la tarde de hoy, sus hijos y hermanos que suscriben, ruegan a las personas de su amistad se sirvan asistir a la referida hora, a la casa de salud La Covadonga, para acompañar el cadáver al Cementerio de Colón: favor que agradecerán.

Habana, mayo 26 de 1932.

José Teclo, Mario y Nicolás Medina y Zárraga; María Ana e Ignacio Medina y Borrego.

NO SE REPARTEN ESQUELAS

Dos razones por las cuales hay que tener siempre Resinol

1. Hay todos los días alguien que necesita este ungüento curativo para sanar—

Quemaduras	Asperezas	Diviesos
Rasguños	Comezones	Eczema
Ardores	Espinillas	Hemorroides

2. Acaso lo toque hoy a Ud. Un accidente o una afección cutánea puede presentarse a cualquier hora. Con Resinol se cura prontamente. En las droguerías.

Muestra gratis. Resinol, Dept. 56-F, Balto., Md.

DONATIVOS DE MUSSOLINI PARA LAS FAMILIAS DE 2 AVIADORES HUNGAROS

ROMA, mayo 25. (US).—El primer ministro Benito Mussolini envió hoy $5,000 a la familia del difunto capitán George Endres, aviador trasatlántico que perdió la vida cerca de esta capital cuando venía a tomar parte en el Congreso de Aviadores Trasatlánticos. También envió otro donativo de $2,500 a la vida del mecánico de Endres.

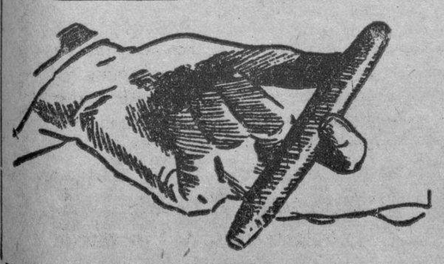

5c. LONDRES 5c.
PERLA DEL OCEANO

NEPTUNO 25 ROBERTS & Co. HABANA - CUBA

(MANDAMOS TABACOS POR CORREO A CUALQUIER PARTE DEL MUNDO)

INGLÉS

POR EL CURSO "NYCI" APRENDERA USTED EL INGLES EN SEIS MESES IGUAL QUE SI VIVIERA AÑOS EN NUEVA YORK

¡PRUEBA GRATIS!

Un nuevo procedimiento, basado en los últimos adelantos de la reproducción eléctrica de la voz, permite ahora aprender el inglés correctamente en breves meses. El Curso "NYCI" equivale a vivir años en Nueva York. Todas las lecciones se reproducen con voz clara y vibrante, como si estuviera el profesor a su lado. Precio económico. Enseñanza garantizada — o aprenda Ud. o no le cuesta un centavo.

Llene el cupón y remítalo hoy mismo para despacharle amplios informes, GRATIS.

Oportunidad - solicitamos agentes

NEW YORK COMMERCIAL INSTITUTE

Sírvanse enviarme, completamente gratis, Lección de Prueba y amplios informes de cómo aprender inglés rápidamente por medio del Curso "NYCI".

Nombre y dirección.....
.....

NEW YORK COMMERCIAL INSTITUTE, DEPTO. ELMHURST, NEW YORK

MUCHOS MILES DE EMPLEADOS PUBLICOS Y PARTICULARES

La crisis actual ha originado rebajas de sueldos en empleados del Gobierno como particulares y la mayor parte de ellos están ansiosos de poseer un aparato de Radio «ATWATER KENT», «VOZ DE ORO».

La casa de John L. Stowers, la decana en el giro de música en Cuba, y distribuidora exclusiva de esos famosos y universalmente conocidos aparatos de Radio ATWATER KENT «VOZ DE ORO», una vez más, siguiendo la norma establecida desde hace 28 años y que le hace gozar de una bien ganada fama, de realizar ventas a plazos con las mayores facilidades de pago, ahora, para identificarse con el deseo de todos de tener en su hogar un aparato de Radio «ATWATER KENT», «VOZ DE ORO», calificado COMO EL MEJOR RADIO QUE SE FABRICA EN EL MUNDO, ha decidido establecer una venta especial durante 30 días, a base de entrega inicial de 5.00 pesos y pagos semanales de 1.00 peso.

Ahora usted puede tener un «ATWATER KENT», «VOZ DE ORO», bajo esa oferta especial que sólo durará 30 días.

JOHN L. STOWERS

SEMANAL $1.00 — *Distribuidor exclusivo en Cuba del Radio "ATWATER KENT", "Voz de Oro"* — SEMANAL $1.00

San Rafael Nro. 29 Telf. A-3962 Habana

M.E.C.D. 2016

Separados varios reclamantes contra el Ejecutivo Provincial del Partido Popular de Oriente

Información Telegráfica del Interior de la Isla

POR NUESTROS CORRESPONSALES

Pinar del Rio

INSPECCION DE ESCUELAS EN SAN JUAN Y MARTINEZ

SAN JUAN Y MARTINEZ, mayo 25.—DIARIO. Habana.

Encuéntrase entre nosotros inspeccionando las escuelas de la localidad, el superintendente provincial doctor Pedro García Valdés; el inspector del Distrito, doctor Elpidio Pérez, y el presidente de la Junta de Educación, señor Celestino García, quienes se han mostrado complacidos del estado brillante de la enseñanza popular, tanto urbana como rural.—**Corresponsal.**

INGIRIO YODO Y LUZ BRILLANTE

PINAR DEL RIO, mayo 25. (Por telégrafo.)

Cándida Mogena, joven residente en San Cristóbal, sufrió grave intoxicación al ingerir yodo y luz brillante con el propósito de suicidarse.

Ladrones

Los «cacos» hicieron víctima de sus fechorías al establecimiento de los chinos Rafael y Alfonso Mas, de Los Palacios, a quienes sustrajeron dinero y joyas en cantidad relativamente importante. Se desconoce a los autores.

Detención ilegal

El juzgado de instrucción de San Cristóbal instruye sumario por detención ilegal en virtud de denuncia hecha por Juan García Casas, vecino de la finca «Mazorra», en Los Palacios, que desde ha días desapareció su menor hija Vitalia García, la cual es algo anormal.

Agredido un alcalde de barrio

Andrés Lezcano León, alcalde del barrio Guiller, en San Juan y Martínez, fué agredido por Cándido Vega Podrón, quien le causó lesiones de las que fué asistido por el doctor Félix Fuentes.

Comerciante acusado

Francisco Tamames, denuncia al juzgado de instrucción de Artemisa que había vendido mercancías a Manuel Lozano por valor de $179.20, habiendo éste enagenado el establecimiento, sin abonarle tal adeudo.

Corresponsal.

Habana

APARECIO AHORCADO UN HOMBRE EN COJIMAR AYER

GUANABACOA, mayo 25.—DIARIO. Habana.

Esta mañana apareció ahorcado con una soga, en su residencia de Pezuela número 1, en Cojímar, Ernesto Martínez Navarro, de 59 años de edad, casado, de la raza blanca.

En el lugar del suceso se constituyeron las autoridades locales.

Por orden del juez le fué entregado el cadáver a sus familiares, quienes lo hicieron tender en la capilla o depósito del cementerio, para con posterioridad serle practicada la autopsia.

Según las investigaciones, la determinación del suicida se debe a la mala situación del partido.—**Corresponsal.**

Matanzas

HERIDO GRAVE UN NIÑO POR LA COZ DE UN CABALLO

MATANZAS, mayo 25.—DIARIO. Habana.

En el término municipal de Jagüey Grande recibió lesiones graves el menor de cuatro años Juan Marrero y Acosta, al recibir una coz de un caballo. Se han iniciado por el Juzgado las investigaciones correspondientes.—**Corresponsal.**

CAUSA POR INFRACCION DEL CODIGO ELECTORAL

MATANZAS, mayo 25.—DIARIO. Habana.

El juez de Colón ha dictado auto de procesamiento contra Luis Neyra Hernández, señalándole doscientos pesos de fianza, por delito de infracción del Código Electoral.—**Corresponsal.**

SE RADICA CAUSA POR IMPRUDENCIA

MATANZAS, mayo 25.—DIARIO. Habana.

El juez de Instrucción de esta ciudad ha radicado la causa 479 por imprudencia, con motivo de haber sufrido lesiones graves José Fernández Rodríguez, en un derrumbe ocurrido en una casa de ordeño del Término municipal de Cidra.—**Corresponsal.**

UNA SENSIBLE MUERTE EN BANAGUISES, AYER

BANAGUISES, mayo 25.—DIARIO. Habana.

Hoy ha dejado de existir en esta localidad, tras una larga y cruel enfermedad, y rodeado del cariño de los suyos, en su residencia de la calle de Colón, el doctor Manuel Ortega Pérez, persona apreciabilísima que disfrutaba de generales simpatías y gran estima en nuestra sociedad banagüisense.

El acto del sepelio, del que hasta el instante de su muerte fuera presidente de la Asociación de Padres, Vecinos y Maestros, así como un destacado miembro de la Asociación «Piedad», ha de constituir mañana una verdadera manifestación de duelo.

Deja el finado una prole numerosa. Vaya con estas líneas el pésame del suscrito por tan dolorosa pérdida.—**Corresponsal.**

FIESTA EN LA ESCUELA TECNICA INDUSTRIAL

GENERAL MACHADO, mayo 25. Se celebrará el viernes, día 27, una gran fiesta en la Escuela Técnica Industrial.

El doctor Cándido de Hoyos pronunciará una interesante conferencia; se proyectarán varias películas y habrá, además, recitaciones por la señorita Isabel Silva Heván y un acto de imitaciones por el doctor Gaspar Betancourt.

Será un gran acontecimiento artístico. — PABLO DONATO, corresponsal.

Santa Clara

MUERTO POR HERIDAS SUFRIDAS EN UN CHOQUE

MANICARAGUA, mayo 25.—DIARIO. Habana.

En la madrugada de hoy falleció en la Colonia Española de Cienfuegos el señor Bernardo Caballero, alcalde de barrio, a consecuencia de heridas recibidas días pasados en un choque de autos sucedido en la Carretera Central.—**Corresponsal.**

UNA PALOMA MENSAJERA FUE RECOGIDA EN EL BATEY DEL CENTRAL ULACIA, EN RODRIGO

RODRIGO, mayo 25.—DIARIO Habana.

En el batey del central «Ulacia», en esta localidad ubicado, fué encontrada una paloma mensajera y entregóse al jefe del Puesto Militar de este pueblo.

La paloma tiene la inicial «E» en la pata derecha, con el número 255, anillo de goma en la pata izquierda, anillo de metal, serie SCH, 1866 y la dirección de Habana número 27.—**Corresponsal.**

Camagüey

MURIO DE REPENTE UN HAITIANO EN VIOLETA

CENTRAL VIOLETA, mayo 25.—DIARIO. Habana.

En su domicilio de la colonia «Violeta», falleció repentinamente el haitiano Eduardo Fito, de treinta y cinco años de edad.—**Corresponsal.**

LOS EMPLEADOS DE FLORIDA CONTESTAN AL DOCTOR NUÑEZ PORTUONDO

FLORIDA, mayo 25.

El representante Núñez Portuondo solicitó la opinión de los empleados de este Municipio sobre el proyecto de ley que crea los certificados municipales para el pago de los empleados.

A dicha solicitud, la opinión autorizada de la burocracia de este pueblo responde que agradecen las buenas intencios que lo guían, pero que el certificado, dado el desenvolvimiento actual de los Municipios, se cotizaría al cincuenta por ciento de su valor, y estimularía al contribuyente, obteniendo el certificado a bajo precio a retrasar el pago de las contribuciones. Todo es perjuicio del empleado y de la buena administración.

Corresponsal.

EL SECRETARIO DE O. PUBLICAS IRA A ORIENTE

El Ing. Onetti presentó ayer al Consejo un informe de las obras realizadas en Santiago de Cuba

El Secretario de Obras Públicas, llevó ayer al Consejo de Secretarios, un informe detallado de las obras realizadas en Santiago de Cuba, y costo de las mismas; una relación de las salas y Departamentos del Hospital Civil, terminados ya en su totalidad y la de aquéllos que son objeto de reparación.

Igualmente de las obras de bacheo de la ciudad, relación de las calles terminadas y tramos que se ejecutan en las carreteras, especialmente, la que va de Santiago de Cuba a Guantánamo por el Cristo y Songo, a cuya reparación prestan su cooperación los propietarios de las fincas que atraviesa dicha carretera, y que se benefician grandemente con la misma.

EL SECRETARIO SALDRA EL SABADO PARA ORIENTE

Según nos informaron en la Secretaría de Obras Públicas, probablemente el señor Secretario irá a Oriente el próximo sábado. Su estancia en Santiago de Cuba será breve.

LAS CORPORACIONES ECONOMICAS DE CIENFUEGOS INTERESAN UNA VISITA DEL SECRETARIO DE OBRAS PUBLICAS

El señor Luis E. Hernández, en representación de las Corporaciones Económicas de la Perla del Sur, ha dirigido un atento escrito al señor Onetti, expresándole una vez más los deseos que tienen las fuerzas vivas de Cienfuegos, de que gire una visita a dicha ciudad, para demostrarle las simpatías y admiración que le profesan por su labor en el Departamento a su cargo.

SE EFECTUO EL SEPELIO DE MR. SIMPSON STEVENSON

En la tarde de ayer se efectuó el sepelio del distinguido caballero Mr. John Simpson Steveson, miembro distinguido de la colonia británica de esta capital y padre amantísimo de nuestros particulares amigos J. H. Steveson y Natahaniel Steveson, empleados de los Ferrocarriles Unidos, donde desempeñan los importantes cargos de Auxiliar de Jefe de Tráfico y Auxiliar de Contador.

Presidía el duelo el hijo del finado, Mr. J. H. Steveson.

Y figuraban en primer lugar en la comitiva los señores siguientes:

Mr. Sckech; Mr. J. G. Humbert; Mr. F. O. Davis; Mr. Marr; Mr. Asley; Mr. Pessan; Mr. Vázquez; Mr. Lens; Mr. Talvo y gran número de empleados y amigos de la familia del finado.

El féretro fué depositado en el lujoso panteón que la familia Steveson posee en la necrópolis de Colón.

¡Paz a sus restos!

SIETE INDULTADOS

A propuesta del Secretario de Justicia el Ejecutivo ha decretado el indulto de cada uno de los siete penados que referimos: condicional a Angel Miyares Trinchet, condenado por homicidio a 12 años y un día, perdonándosele el resto que le queda por cumplir de la pena: a Quintín Herrera, perdonándole el resto de la pena de seis meses y un día por disparos de arma de fuego; a Virgilio Armas, conocido por Silva, perdonándole el resto que le queda por cumplir de la pena de 17 años, 4 meses y un día, por homicidio; a Guillermo Coloma y Calvet, perdonándole el resto que le queda por cumplir de la pena de seis meses de arresto mayor, por imprudencia temeraria.

También se indultan, total condicional, a los penados Luis Cruz Crespo, perdonándole el resto de la pena de un año ocho meses y 21 días por lesiones graves, a Rafael Avila Pérez, perdonándole el resto de la pena—que le queda por cumplir—de 180 días, por lesiones menos graves, a Ernesto Chappotin Rodríguez, perdonándole el resto que le queda por cumplir de la pena de un año de prisión.

INFORMACION POLITICA

José Emilio Obregón se encuentra optimista y confía en el triunfo de su candidatura para Gobernador.—El Dr. Teobaldo Rosell, Jefe del Despacho de la Secretaría de la Presidencia hará política en esta provincia para ayudarlo.—La reunión de la Asamblea Municipal Liberal de Camagüey, ayer.—El sábado toma posesión el Comité Popular de Peñalver.—El próximo domingo se celebran los comicios populares del barrio de Guadalupe.—Julio Ignacio Castro candidato a Alcalde de Baracoa.—La próxima reunión de los sargentos populares para renovar su Directiva.—La sesión de ayer del T. S. E.

Palacio

EL PRESIDENTE

Fué ayer un día de grandes actividades en Palacio, a donde acudieron infinidad de congresistas y elementos políticos así como elementos oficiales, entre los que figuraban el jefe del Ejército, el secretario de la Guerra y el jefe de la policía Nacional, comandante Carrerá.

EL CORONEL COLLAZO LLEGA HOY

Al salir de Palacio el general Herrera declaró a los periodistas que estaba autorizado para decir que el señor Presidente de la República había autorizado al ex senador Rosendo Collazo para que regrese a Cuba.

El coronel Collazo se espera que llegue hoy a la Habana, donde podrá vivir libremente y donde no será molestado.

SUPERVISOR PARA CARNES

El secretario de Sanidad llevó a la firma del Presidente ayer un decreto, por el que se nombra supervisor de carnes y productos derivados al capitán veterinario del Ejército señor Rafael Santa María y Vila.

RUMBO A ISLA DE PINOS

También nos dijo el general Herrera que hoy llegaría a Isla de Pinos los coroneles Carlos Mendieta y Roberto Méndez Peñate, que se encuentran detenidos y que permanecerán en aquella isla hasta tanto otra cosa se resuelva.

DOS ASCENSOS

Dos decretos firmó ayer el Presidente a propuesta del secretario de la Guerra, una ascendiendo a primer teniente al segundo teniente José Parra y Cairo, y otro ascendiendo a segundo teniente al sargento José Guerra y Gil, por méritos militares contraídos.

WIFREDO VIO AL PRESIDENTE

El senador Wifredo fué otro de los visitantes de ayer en Palacio. Wifredo estuvo conferenciando con el Presidente de la República, pero no quiso a su salida de Palacio hacer declaraciones a los repórteres.

EL SORTEO DEL 17 DE JULIO

Se informó ayer en la Secretaría de la Presidencia que algunas naciones amigas de la América Latina, entre ellas la República de Santo Domingo, había solicitado billetes del sorteo de la Lotería Nacional que se celebrará el día 17 de julio concediendo primas para recabar fondos con qué contribuir a la reconstrucción de Santiago de Cuba.

EL EMBAJADOR DE MEXICO

Fué recibido ayer por el Presidente de la República el embajador de México, quien sólo declaró a los reporters cuando abandonaba Palacio que había estado a saludar al Jefe del Estado, a quien presentó un distinguido compatriota suyo.

FERRARA EMBARCA HOY HACIA CUBA

Se han recibido noticias en Palacio, del doctor Ferrara, informando al Primer Magistrado de que hoy jueves embarcaba rumbo a Cuba desde el puerto de Nueva York.

CONTRA LOS GEOGAFOS

Dice el fiscal del Tribunal Supremo doctor Lancis, que con motivo de la denuncia presentada contra los que han pretendido apropiarse las tres casas donadas por el señor Francisco Pérez a la Casa de la Beneficencia, asunto del que ya conoce el Juzgado correspondiente, se va a intensificar las investigaciones que se vienen haciendo contra todos los usurpadores de bienes del Estado, entre ellos los geófagos, que se han apoderado principalmente en la región oriental de la República, de inmensas extensiones de terreno propiedad del Estado.

Tras de esta amplia investigación habrá el siguiente resultado: que esas tierras usurpadas ilegítimamente volverán a poder del Gobierno.

EXTENSA CONFERENCIA CON EL PRESIDENTE

Una extensa e importante conferencia celebraron durante la mañana de ayer con el Primer Magistrado de la Nación, los presidentes de la Cámara y el Senado, doctores Vázquez Bello y Felo Guas, y los líderes de los tres partidos políticos en la Cámara y el Senado.

El doctor Guas, a nombre de todos declaró a los repórteres después de terminada la importante entrevista:

«Los presidentes del Senado y la Cámara de Representantes y los líderes de los partidos Liberal, Popular y Conservador en ambos Cuerpos colegisladores, acudimos en comisión a visitar al señor Presidente de la República en relación con los últimos, dolorosos y censurables acontecimientos.

«Como síntesis de nuestra actitud y de nuestro pensamiento, declaramos al país que:

«Frente a la campaña de terrorismo iniciada por los enemigos de la patria, del Gobierno y del orden público, el Congreso de la República, representado por sus presidentes y por los líderes políticos de uno y otro Cuerpo colegislador, se ponen a la disposición del Ejecutivo de la Nación para todas las medidas que reclamen la defensa de las instituciones republicanas».

Agregó luego a esto el doctor Guas a preguntas de los repórteres, que el lunes próximo la Cámara celebraría sesión ordinaria para tratar de la conducta que ha de adoptar la Cámara, y que queda expresada en sus declaraciones, frente a la campaña terrorista y los elementos que la desarrollan.

TEOBALDO ROSELL Y LA CANDIDATURA DE JOSE EMILIO OBREGON

Celebraron ayer una extensa entrevista en Palacio el señor José Emilio Obregón, candidato de los conservadores al Gobierno de la provincia y el Jefe del despacho de la Secretaría de la Presidencia, doctor Teobaldo Rosell, quien se dispone a hacer política en la provincia en favor de su amigo señor Obregón.

WIFREDO Y OBREGON

Asimismo sostuvieron una entrevista el senador pinareño señor Wifredo Fernández y el señor Obregón. Departiendo éste con los repórters sobre el desenvolvimiento de su candidatura, dijo que se sentía optimista en relación con el resultado de los comicios, ya que tenía firme seguridad en que triunfaba.

LA REUNION DE LA ASAMBLEA MUNICIPAL LIBERAL DE CAMAGUEY

Para ayer se encontraba convocada la Asamblea Municipal del Partido Liberal de Camagüey para designar sus delegados a la Provincial y el Comité Ejecutivo, organismos que se vienen discutiendo en ardorosa pugna villenistas y renacentistas.

Según nuestros informes, la interpretación que diera la presidencia a las actas de algunos delegados del comandante Recio motivó que éste con sus amigos abandonarán la Asamblea. Seguidamente los reunidos procedieron a elegir los delegados a la Provincial y el Comité Ejecutivo.

Dió el siguiente resultado: Presidente, Domingo De Para; vices, Humberto Rodríguez, Ramón Espineta, Arístides Don, Aníbal Díaz, Juan Agüero y Oscar Herrera. Secretario de actas, Manuel Tomé; vice, Alberto Perdomo; secretario de correspondencia, Agustín Cuello; vice, Sergio Parra; tesorero, Ricardo Díaz; vice, Manuel Salazar; vocales: Manuel Benítez, Manuel Oliver, Alfredo Don, Teófilo Cabrera, Luis Ramírez, Francisco Calvo, Ramón Artola, Eduardo Morell, José Muñiz, Manuel Torres, Ricardo Hernández y Aurelio Esquivel.

Delegados a la Provincial: José A. Villena, Alberto Adan, Abelardo Chapelli, Tomás de la Cruz, Diego Carbó, Alberto Perdomo, Salvador Díaz Sanz, Vicente Varona, Arturo Don, Humberto Rodríguez, Emiliano Díaz, Antonio Arias y Rafael Molina.

LOS POPULARES DEL BARRIO DE PEÑALVER

El próximo sábado, a las ocho de la noche, tomarán posesión de sus cargos los miembros electos en la pasada reorganización del Comité del Partido Popular Cubano del barrio de Peñalver.

El acto tendrá lugar en Sitios 89, esquina a Campanario y al mismo asistirán representaciones de todos los barrios así como los jefes del Partido.

Invitan a la fiesta los señores Francisco Yuguanzo y Dionisio Rodríguez, presidente y secretario, respectivamente, del Comité.

LOS POPULARES DEL BARRIO DE GUADALUPE

Alberto Pichardo Dougues, miembro de la comisión de inscripción del Partido Popular Cubano en el barrio de Guadalupe, cita a todos los afiliados para la elección que se efectuará el próximo domingo en la casa Salud 44, por Lealtad, a fin de designar los tres delegados a la Asamblea Municipal.

Las elecciones se verificarán de 7 de la mañana a 7 de la noche, y los afiliados deberán concurrir provistos de sus correspondiente cédulas y certificaciones de afiliación.

JUVENTUD LIBERAL DEL BARRIO DE LUYANO

Anoche en Luyanó 177, se constituyó la Delegación de la Juventud Liberal en el barrio de Luyanó. Presidió el acto el señor Carlos Alberto Cadaval, procediéndose a elegir a la Directiva. Resultó presidente el señor Rafael Fariñas.

Hicieron uso de la palabra los señores Rafael Rodríguez y Sabas Pérez, Francisco Villaverde, Ramón Solana, Juan Almeida, Martell y el doctor Serapio Rocamora, que hizo el resumen.

Esta noche, en Aguila 13, se constituirá la Delegación del barrio de la Punta.

SE CONSTITUYO ANOCHE LA JUVENTUD LIBERAL DE SANTA TERESA

Anoche, en Acosto 72, Círculo del Comité Liberal de Santa Teresa, se constituyó la Delegación de la Juventud Liberal. Presidió el acto el señor Carlos Alberto Cadaval, teniendo como secretarios a los señores Rafael Valdés Moinelo, y Rafael Villaverde. Allí vimos a los señores Tirso Mesa, Eladio López, Presidente del Barrio, doctor Serapio Rocamora, Luis María Pérez, Gerónimo Valdés y otros batalladores políticos.

Se proclamaron Presidentes de Honor al general Gerardo Machado y a los señores Viriato Gutiérrez, Eladio Pérez, Tirso Mesa, Jorge Vila, Oscar Gans, Miguel Angel Cisneros, Serapio Rocamora, Clemente Vázquez Bello, Capitán José Izquierdo, Guas Inclán, Aurelio Méndez, General Guas, José Fernández Blanco, Antonio Ruiz y Octavio de Céspedes.

Presidente Julio Avendaño Esponda; vices Florentino Martínez, Rafael Valdés Plana, Luis María Pérez, Alberto Coffigny Ortiz, Eduardo Díaz Borges y Francisco Camps. Secretario de Actas Luis Giral Prado, vice Carlos Díaz López, Secretario de Correspondencia Israel López, vice Francisco M. López, Tesorero Manuel Velasco Machado y vice Leiva Arluk; fueron designados vocales los señores Serafín Oviedo, José Socarrás, Antonio Suris, Calixto Valdés, Carlos Landan, Laudemiro Sánchez Anulfo Hernán, Lino Rincón, Salomón Arluk, Francisco Cuesta, Gregorio García y Máximo López.

La orquesta de Enrique Duarte amenizó el acto. Distintos oradores hicieron uso de la palabra, entre ellos Carlos Alberto Cadaval, Valdés Moinelo, Valdés Planas, Fernández Blanco, Giral, Solana, Rocamora, Rodríguez Vázquez haciendo el resumen el señor Coffigny Ortiz.

FRANCISCO PRIETO PARA CONCEJAL

Francisco Cortés, corresponsal nuestro en Guanabacoa nos habla de la complacencia con que se ha visto la postulación del joven Paco Prieto como candidato a concejal, ya que se trata de persona muy estimada en todos los sectores de la sociedad que ha ocupado idéntico cargo con generales simpatías.

JULIO IGNACIO CASTRO PARA ALCALDE DE BARACOA

Por el doctor Anselmo Alliegro ha sido presentado a sus amigos, como futuro alcalde de Baracoa, nuestro estimado compañero en la prensa señor Julio Ignacio Castro, quien en el término oriental dirige el periódico «El Agricultor», presidiendo además la Cámara de Comercio y la Asociación de Agricuutores.

Según declaraciones del señor Castro, seguirá las orientaciones políticas del representante Alliegro.

SE REUNEN LOS SARGENTOS POPULARES

Para el próximo día 30 a las ocho y media de la noche se encuentran citados los presidentes y secretarios populares para renovar su directiva y aprobar ciertas modificaciones en su reglamento.

El acto tendrá lugar en el Círculo del Partido, Consulado 103 y para él citan el presidente Caamaño de Cárdenas y el secretario Agustín Alvarez.

JUBILO EN GUIRA DE MELENA POR LA PROCLAMACION DE OBREGON

GUIRA DE MELENA, mayo 25.—(Por telégrafo).

Magnífica impresión ha causado en todos los sectores del Partido Conservador la proclamación de José Emilio Obregón como candidato a Gobernador. Los afiliados a ese Partido se disponen a luchar en favor del candidato a Alcalde señor Emilio Macías y por el señor Obregón, con cohesión, disciplina y entusiasmo.

Al efecto esta noche en la morada del batallador político, concejal conservador, señor Natividad Rodríguez Alfaro se constituye un Comité de acción en favor de José Emilio Obregón el Comité estará compuesto de significados elementos y presidido por E. J. Serrano.

Corresponsal

«UNION CIVICA ELECTORAL»

Anoche quedó constituída en el barrio de San Nicolás, la Delegación de la entidad política UNION CIVICA ELECTORAL, que bajo la dirección del señor Julio C. Travieso viene actuando en los barrios de esta capital. La Directiva electa por los elementos que integran el mencionado organismo político del barrio de San Nicolas, resulto ser la siguiente: Presidente efectivo Comandante Alejandro Ortiz Coffiny, primer vice señor Antonio García, segundo vice señor Oscar Pérez Torres, Secretario de Actas señor Andrés Cortona, Vice secretario señor Felipe Montenegro, Secretario de Correspondencia señor Tomás Cossi, Vice secretario de Correspondencia señor Antero Montenegro, Tesorero señor Julián Santander. Vice tesorero señor Gregorio Ramínez y Vocales todos los asistentes al mencionado acto político.

En la toma de posesión hicieron uso de la palabra los señores Comandante Coffiny, Carlos Bolaños, J. M. Roig, quedando el resumen a cargo del señor Julio C. Travieso.

LOS POPULARES HABANEROS ABREN NUEVA OFICINA ELECTORAL

Nuestro compañero en la prensa, el señor Camaño de Cárdenas, actual Presidente de la Asociación de Presidentes y Secretarios del Partido Popular y candidato a la reelección para dicho cargo, nos comunica que dicha Asociación ha trasladado su domicilio para la calle de Concordia 91 altos, donde habrán de celebrarse las elecciones convocadas para la noche del próximo lunes 30.

En esta nueva casa de los populares serán instaladas las oficinas del Partido y tan pronto se constituya la Asociación de Presidentes y Secretarios se comenzará una activa compaña de acción y propaganda.

TRIBUNAL SUPERIOR ELECTORAL

Contra los populares de Madruga

Se celebró ayer la vista de la reclamación entablada por el procurados Agustín Castellanos, a nombre de Venancio Marquetti y otros, contra acuerdos que se dicen adoptados por la Asamblea Municipal del Partido Popular de Madruga en su sesión de 15 de abril último y contra convocatoria suscrita por Tomás Díaz, que se dice secretario de correspondencia y Andrés José Capó, que se dice presidente de dicho Comité.

Reclamación Popular de Oriente

El Tribunal dejó sin efecto el señalamiento que se había hecho para ayer de la vista de la reclamación contra el Ejecutivo Popular de Oriente, por haber quedado reducido el número de los reclamantes a menos de diez, se ha sobreseído en el expediente, archivándose las actuaciones.

Un poder que se dice falso

Rogelio Córdoba Dávila comunicó al Tribunal que el poder utilizado por el procurador Castellanos para separarse de los recursos contra la Asamblea Popular de la Habana y que aparece por el denunciante otorgado, es falso y pidió que se mandara instruir causa criminal por falsedad y se dejara sin efecto cualquier resolución que se haya tomado a virtud del expresado poder; se acordó contestarle que el Tribunal carece de facultades para mandar a instruir procesos criminales y sólo le corresponde denunciar los hechos cuando revisten caracteres de delito, pero como en este caso el peticionario que afirma su existencia puede hacerlo, a él corresponde la denuncia de los mismos y no haber lugar a dejar sin efecto el acuerdo del Tribunal fundado en el poder que se dice falso.

Igual acuerdo recayó a dos escritos del doctor Enrique Fuentes Carrillo sobre el mismo asunto y también a los de Alberto, Antonio y Juan Lorenzo Barbón y Reyes y otros.

Al Juzgado de Instrucción

El Tribunal, a los cargos que hace el doctor Ricardo E. Viurrún al elector Rogelio Córdoba Dávila, sobre las reclamaciones populares anteriormente expresadas y a los que hace dicho Córdoba al doctor Viurrún sobre el otorgamiento del poder a favor del procurador Agustín Castellanos, acordó contestar a ambos que los documentos que interesa el doctor Viurrún deben remitirse al Juzgado de Instrucción con testimonio del escrito del procurador Castellanos y de Córdoba, para lo que proceda, ya que la posesión maliciosa de una cédula electoral ajena constituye una infracción electoral punible.

La cédula en cuestión es la número 195,955 y su certificado de elector en el barrio de San Nicolás, por el Partido Popular, correspondiente al señor Córdoba Dávila, documentos que, según el doctor Viurrún le fueron entregados por Córdoba en el acto de otorgar la escritura de mandato que el repetido Córdoba ha tildado de falsa.

El doctor Viurrun pidió también al Tribunal que se dispusiera la entrega de los referidos documentos a Córdoba o lo remitiera a la autoridad judicial encargada de la investigación judicial que habrá de hacerse con motivo de la denuncia de Córdoba.

ACUSADO UN HOMBRE DE POLIGAMIA

Su esposa denuncia que se ha casado en Matanzas, sin haberse divorciado. Hurto de un encerado

En la Policía Judicial se personó ayer tarde Isolina González Paradela, natural de España, vecina de Saldo número 36, denunciando que según había podido comprobar por una información que salió publicada en un periódico su esposo Julio Corral y González, el pasado domingo había contraído matrimonio en Matanzas con la señorita Clara Luz Cane, con la cual ha establecido su residencia en la calle de Las Mercedes, pudiendo comprobar que su esposo actualmente trabaja en una fábrica de licores que está situada en dicha ciudad en la calle de Juan Bautista número 45. Estimando la denunciante que con ello su esposo ha cometido un delito, determinó dar cuenta de ello para que se investigue el hecho y sea castigado con todo el rigor de la Ley.

HURTO DE UN ENCERADO

Denunció en la Policía Judicial Celedonio Rinda, chofer del camión 74125 y vecino de Hospital número 110, bajos, que del citado vehículo le habían hurtado un encerado que aprecia en la cantidad de 26 pesos en ocasión de haber dejado situado el camión en la calle de Máximo Gómez entre Zulueta y Paseo de Martí, sin que tenga sospechas en persona alguna.

Este año, más que nunca, se usa el hilo.

El vestido de hilo es práctico, fresco, económico y, sobre todo, viste bien. El hilo es la tela ideal para usar a diario en los días calurosos de verano. Un buen colaborador, además, de la economía doméstica.

CUESTA POCO
Y
LUCE MUCHO

El vestido de hilo está indicado para todo: para recibir, para salir por la mañana, para ir a la playa, para hacer excursiones, para asistir a los deportes.

NUESTROS MODELOS Y NUESTROS PRECIOS HALAGAN SU ELEGANCIA Y SU PRESUPUESTO.

Segundo piso.

Vestido interpretado con fina batista de hilo, con preciosos bordados
4.50

Modelo confeccionado con crash de hilo de excelente calidad
7.50

El Encanto

M.E.C.D. 2016

9A SECCION

TELEFONOS:
Dirección. . . . A-4151
Redacción. . . . M-7913
Jefe de Redacción A-3205
Sección de Sports M-7912
Administrador. . M-2522
Anuncios. A-2425
Suscripciones . . M-7911

DIARIO DE LA MARINA

TELEFONOS:
Quejas. A-3785
Anuncios Clasif. . A-3333
Talleres y Correo M-2002
Agencia Vedado F-2613
Agencia, J. Monte I-1994
Agencia Marianao FO-7330

9A SECCION

AÑO CIEN — ACOGIDO A LA FRANQUICIA POSTAL — LA HABANA, JUEVES, 26 DE MAYO DE 1932 — EL PERIODICO MAS ANTIGUO — PAGINA NUEVE

La España Actual

La suerte está echada

Por LEON ICHASO

Ya está previamente trazada la suerte que ha de seguir el proyecto de Reforma Agraria presentado por el Ministro de Agricultura Don Marcelino Domingo. Sea cualquiera la oposición con que se le combata, saldrá definitivamente aprobado. Así lo quieren y lo han dispuesto los socialistas y los grupos políticos que están representados en el Gobierno. Es el mismo sistema de siempre; el mismo procedimiento. Se juntan en la Asamblea los socialistas y los radicales socialistas, y los de algún otro grupo afín como el de Acción Republicana acaudillado por el Presidente del Consejo señor Azaña; se ponen de acuerdo con los correligionarios que forman parte del Gobierno, y constituyen casi todo el Gabinete y no hay proyecto de Ley patrocinado por ellos que falle y que fracase. Si todavía tuviese alguna peligro, con apelar a la «guillotina» parlamentaria y a las interrupciones, y a los gritos de los jabalíes, el éxito estaría asegurado. De este modo triunfaron todos aquellos estatutos constitucionales de color casi rojo que según Ortega y Gasset pusieron a España un traje que no le corresponde e hicieron una República agria y triste.

Sin embargo ningún problema ha sido tan insistentemente tratado por la oposición pública, tan amplia y minuciosamente discutido en todos sus aspectos y tan luminosamente ilustrado como el de esta reforma. Agrarios, economistas, políticos, escritores, periodistas, cámaras de todas clases lo han estudiado y examinado en folletos, en libros, en conferencias, en asambleas, en mítines, en encuestas y en la prensa. Y entre todos esos elementos no ha habido apenas ninguno que no haya señalado en el citado proyecto no ya ligeros defectos fáciles de enmendar, sino muy graves y fundamentales errores. Se ha manifestado de esta manera una opinión nacional muy poco favorable a puntos que pudiéramos llamar dogmáticos y cuyo aprobación produciría transformaciones más hondas y radicales que las que con esta clase de reformas se han originado en la mayoría de las naciones europeas.

Se ha censurado que el aludido proyecto se proponga realizar una verdadera redistribución de gran parte del suelo nacional por medio de censos generales de tierra y de hombres sin ella, cuando la reforma, para que sea fecunda, ha de llevarse a cabo «por casos». Nada han enseñado en esto a los propugnadores de este plan catorce reformas agrarias europeas de las cuales unas se malograron antes de su aplicación y otras fracasaron después de llevadas a la práctica con radicalismos extremos. Se ha tildado lo impreciso y lo brumoso de ese Instituto de Reforma Agraria en la que radican la estructura y el desarrollo del proyecto que comentamos, y lo improcedente e inadecuado, como toda intromisión directa y oficial del Estado en estos problemas, de esa Junta Central que preside el Ministro de Agricultura y cuyos miembros, han de ser nombrados por él. Se ha consignado lo injusto y lo peligroso de que para las indemnizaciones se tengan por inválidas e ilegales ciertas propiedades por la sola razón de que son de señoríos y de que por lo tanto pertenecen a aristócratas y a nobles. ¡Como si la legitimidad o ilegitimidad de las propiedades estuviese determinada por los blasones y la sangre azul y no exclusivamente por los títulos y escrituras de dominio!

Se ha combatido sobre todo en el proyecto de Reforma Agraria que ha de ser discutido y, seguramente aprobado, el que la tierra se entregue a los campesinos por censos irredimibles y que por lo tanto éstos por mucho y muy largamente que trabajen en ella; por mucho que las cultiven, la cuiden, no lleguen a poseerla jamás. Esta anomalía tan contraria a todo derecho natural y todo estímulo humanos y tan refractaria al carácter del campesino español, cuyo sueño y cuya meta de toda la vida es llegar a poseer siquiera un pedazo de tierra, esta medida tan abierta y anacrónicamente absurda ha suscitado la más explícita y severa reprobación de la opinión pública en todos sus sectores. Aun no pocos partidarios de Largo Caballero, aun sus voceros máximos como «El Socialista» la han atacado duramente.

Pero, ¿a qué todas éstas disquisiciones, todos estos estudios y análisis, todos estos largos y desapasionados comentarios en torno del proyecto gubernamental de la Reforma Agraria? ¿A qué éstas censuras imparciales, ajenas a todo partidarismo y a todo otro interés que no sea el de servir a la Nación, si no han de tenerse en cuenta? ¿A qué los debates en la Asamblea Nacional si el proyecto ha de ser aprobado tal como lo pretendan y lo deseen los socialistas y los radicales socialistas? Ese es el monopolio exclusivo, esa es la dictadura, parlamentaria de que murmura y de que se queja el pueblo español. Ni aún en problemas de tan excepcional gravedad del cual dependen no sólo toda la economía agrícola de España, sino también la economía nacional entera, estrechamente adherida a ella y aún a la organización política y social, no hay más opinión ni otro criterio que el de determinados sectores izquierdistas. No importa que personas autorizadas, libres de toda sospecha de apasionamiento de sectarismo hayan dicho y repetido insistentemente que la reforma agraria en España no puede ser obra improvisada, sino labor de años y aún de generaciones. Pasará a ley según el proyecto actual, porque así lo disponen los que están empeñados en hacer una nueva España a su única imagen y semejanza.

Desde hoy será general la huelga en toda la provincia de Sevilla

UN OBSERVADOR INGLES PUBLICA CENSURAS PARA LA ACTUACION DEL GOBIERNO ESPAÑOL, LAS QUE SON CONTESTADAS POR EL SR. AZAÑA

«España—dice Azaña—está siendo gobernada por un Parlamento de acuerdo con los métodos constitucionales, siguiendo las líneas constructivas semejantes a las que rigen a Inglaterra»

MADRID, mayo 25 (US.)—El primer ministro Manuel Azaña ha negado que la República vaya hacia un futuro sombrío como el que pinta en una serie de artículos publicados en el «Daily Telegraph» de Londres, por el notable observador internacional doctor E. J. Manuel Dillon, que se encuentra actualmente de visita en España, haciendo estudios acerca de la situación.

El primer ministro se basó para sus declaraciones en la predicación que hace Dillon de que el futuro de España es la anarquía o la dictadura militar. Igualmente desmintió los cargos de despotismo que hace el doctor Dillon, quien relata en sus informaciones a la opinión pública inglesa el uso indebido del poder por parte de las autoridades españolas.

«He leído los artículos del «Daily Telegraph»—dice Azaña—y deseo hacer constar que no están conformes con los hechos, ni en lo que a la historia de la primera República se refiere ni en cuanto a la actual situación del país. La declaración de que el futuro de nuestra nación será el anarquismo o el despotismo es absolutamente contraria a la verdad y absolutamente falsa.

«España está siendo gobernada actualmente por un Parlamento de acuerdo con los métodos constitucionales, siguiendo líneas constructivas semejantes a las que son inherentes a la Constitución británica. La acusación de dictador que se me hace es equivocada, pues todas mis acciones y decisiones como primer ministro están sujetas a la ratificación por el Parlamento.

«No hay hoy día en España ni anarquismo ni comunismo. El malestar en el Sur, es temporal, y no debe tomarse como sintomático de la gran mayoría de la opinión pública española, que está sólidamente al lado de la República.

«La nación española seguirá adelante de acuerdo con los normas constitucionales y constructivas dadas por el gobierno, y puede decirse con toda confianza que el nuevo régimen está consolidado y firmemente fijado en la confianza del pueblo».

Comentando las objeciones hechas a sus artículos por el jefe del gobierno, el doctor Dillon ha dicho:

«Los hechos que yo narro y la formación de la Liga para la restauración de la libertad de la prensa, son cosas que todo el mundo sabe. Igualmente son conocidos todos los demás datos que he aportado.

«Basta con leer los periódicos que se publican en Madrid, Barcelona, Granada o Sevilla para encontrar relatos circunstanciales de distintos excesos de carácter político. Entre ellos figuran el complot para privar de la vida al propio señor Azaña, y también al presidente de la República, sustituyendo el actual gobierno por otro nuevo.

«Todos los periódicos están llenos de esta clase de relatos. Se dan a conocer a la opinión pública todos los días y por todos los periódicos sin distinción de matices.

«Cuando el primer ministro dice que los métodos de la República española son los mismos de la Gran Bretaña, no puedo por menos que disentir. Le aseguro al señor Azaña que el Gobierno británico no se hubiera atrevido jamás a disolver ninguna asociación ni mucho menos confiscar sus propiedades. Ni la opinión pública inglesa le hubiera tolerado proceder tan arbitrario».

Las últimas manifestaciones del doctor Dillon se refieren a la disolución de la Compañía de Jesús y confiscación de sus bienes.

«Hay un punto, y me satisface hacerlo constar, en el que el señor Azaña y yo estamos de acuerdo. Cuando Su Excelencia repudia la acusación de ser un dictador, tiene mis cordiales simpatías. Seguramente que yo no he dicho ni he pensado jamás eso. Los que formulan tal acusación contra él son sus propios compatriotas, algunos de sus compañeros de la Asamblea de Diputados. Sostengo, sí, que aunque dictador por temperamento, es un republicano por reflexión.

«El crimen político está a la orden del día en todo el país. En todas partes hay huelgas, en su mayoría políticas, y es incierto asegurar que el gobierno se mantiene dentro de la Ley, porque es acusado por la oposición en la propia Asamblea. Por lo demás mantengo todo cuanto he dicho».

OBREROS DE OTRAS PROVINCIAS SERAN LLEVADOS A SEVILLA PARA LAS FAENAS AGRICOLAS EN EL CASO DE QUE SIGAN LOS ACTOS DE SABOTAGE

Casas y propiedades han sido destruídas ayer por los extremistas, se han ocupado nuevas cantidades de bombas y la situación en la región andaluza es calificada grave

SEVILLA, mayo 25 (US.)—El gobernador civil de Sevilla, señor Vicente Sol, nos ha manifestado que traerá agricultores de otras provincias para que ayuden a la recolección caso de que los huelguistas continúen dedicándose al sabotage.

Declaró que más de cien personas han sido arrestadas hoy como medida de precaución contra la anunciada huelga general que comenzará mañana.

Los sindicalistas dicen que la huelga seguirá hasta que se modifiquen los contratos del trabajo en el sentido de aumentar los salarios.

Centenares de guardias de asalto y guardias civiles han salido hoy de Sevilla para Morón, Utrera, Constantina y otras ciudades donde la huelga está adquiriendo graves proporciones.

CIEN BOMBAS OCUPADAS POR LA POLICIA

SEVILLA, mayo 25 (INS.)—Comunican del pueblo de Utrera, en esta provincia, que la policía se ha apoderado de más de cien bombas en aquella población y en las de Alcalá y Constantina.

SEVERAS INSTRUCCIONES A LOS GOBERNADORES ANDALUCES

MADRID, mayo 25 (INS.)—El ministro de la Gobernación, señor Casares Quiroga, ordenó hoy a don Vicente Sol, gobernador civil de Sevilla, que movilice fuerzas de la Guardia Civil enviándolas a las poblaciones en donde los huelguistas se dediquen a actos de sabotage.

El gobernador ha recibido también instrucciones en el sentido de que persiga con el mayor rigor a los huelguistas que intenten paralizar las faenas de la recolección.

Las mismas instrucciones se han dado a los demás gobernadores de Andalucía.

SUPRIMIDAS TODAS LAS REUNIONES DE LOS SINDICALISTAS ESPAÑOLES

SEVILLA, mayo 25 (INS.)— El gobernador civil de la provincia don Vicente Sol, ha dado órdenes para que se suspendan todas las reuniones obreras convocadas por los sindicalistas o por la Confederación Nacional de Trabajadores.

NUEVA HUELGA EN TODA LA PROVINCIA SEVILLANA

SEVILLA, mayo 25 (INS.)— Los sindicalistas han dado instrucciones a todos los campesinos de la provincia para que a partir de mañana inicien la huelga general y la continúen indefinidamente hasta que los contratos del trabajo redactados bajo la presión del ministro Casares Quiroga, en los cuales se les rebajan los salarios, sean modificados en forma que beneficie a la clase trabajadora.

La huelga general existe de hecho en muchas poblaciones sevillanas; pero no en todas. Desde mañana el movimiento será general en toda la provincia.

LOS HUELGUISTAS DESTRUYEN E INCENDIAN PROPIEDADES

MORON, Sevilla, mayo 25 (INS.)—Varios huelguistas de este pueblo fueron arrestados por la Guardia Civil en el día de hoy a causa de haber sido sorprendidos destruyendo propiedades e incendiado distintas casas.

PROPOSITOS CRIMINALES FRUSTRADOS

SEVILLA, mayo 25 (ST.)— Fué arrojado un trozo de algodón impregnado en gasolina y encendido, por la ventana de una de las habitaciones que ocupa el párroco de la destruída iglesia de San Julián, señor Delgado. Las llamas hicieron saltar los cristales de dicha ventana. Afortunadamente, el fuego fué advertido a tiempo y pudo ser sofocado en seguida.

EMBAJADA DE ESPAÑA

La Cancillería de la Embajada de España se ha trasladado al edificio propiedad del Estado Español, situado en Oficios 92, teléfono M-6387.

Antonia Mercé, la popular bailarina española conocida por "La Argentina" ha hecho una nueva etapa en Madrid

La España de Antonia Mercé es una España sin pandereta, pero de emoción y de valor verista

La Argentina

MADRID, mayo 25 (ST.)— Antonia Mercé, «La Argentina», hace espaciadas y fugaces estancias en Madrid en el curso de sus viajes constantes por el mundo, viajes en los que lleva a las ciudades y a los rincones más lejanos la maravilla de su arte, que es esencia pura y extraordinaria de españolismo.

La España de Antonia Mercé es una España sin pandereta, una España de emoción y de singular valor verista. Atenta al folk-lore y a la musa inspiradora de los grandes músicos, «Argentina» pone en sus danzas todo el sabor riquísimo de ese alma española que es la suya y que lleva en alegría patriótica por los caminos de todos los continentes.

En la nueva aparición hecha en el escenario del teatro Español, Antonia Mercé ha cosechado aplausos y ovaciones entusiastas; hasta algunos sombreros, arrojados en frenético delirio por espectadores exaltados, fueron a rozar sus pies, que bordaban la complicada fantasía de un tango españolísimo.

EL CARBON SE CONVERTIRA EN COMBUSTIBLE LIQUIDO CON EL INVENTO HECHO POR UN ESPAÑOL

La continuidad del cultivo del bacilo de la lepra parece haber sido lograda por dos médicos españoles, los cuales va a continuar sus investigaciones ampliamente en Madrid

BERLIN, mayo 25 (ST.)— Don Vicente Maestre, ingeniero español, que reside actualmente en esta capital, ha descubierto, según se afirma, un nuevo procedimiento por el cual se consigue extraer del carbón una esencia de inmejorable calidad.

Se añade que el procedimiento es sencillo y barato. Consiste en la trituración y pulverización de carbón de un contenido medio de calorías y su destilación, en fin, a una presión de trescientas cincuenta atmósferas.

POSIBILIDAD DE CULTIVAR EL BACILO DE HANSEN

CASTELLON, mayo 25 (ST.) — Por el inspector provincial de Higiene don Manuel Such y el bacteriólogo don Javier Vidal han sido presentados a la Sociedad Española de Dermatología unos cultivos del bacilo de la lepra.

Parece que han conseguido la continuidad del cultivo, cosa que no se había logrado aún.

Estos trabajos de investigación serán continuados en Madrid, en el Hospital Nacional de Infecciosos, a requerimiento de la Dirección General de Sanidad.

Si dichos trabajos dieran resultado práctico, se acabaría con el terrible mal.

BELLAS FIESTAS EN EL FERROL PARA INAUGURAR EL MONUMENTO A C. ARENAL Y PABLO IGLESIAS

La Asociación Española de Pintores y Escultores solicita de la Dirección de Bellas Artes que a los artistas que del extranjero vayan a España se les conceda pase libre a museos

EL FERROL, mayo 25. (ST.)— Pronto se celebrará en el teatro Jofre un acto solemne en memoria de las glorias ferrolanas Concepción Arenal y Pablo Iglesias.

Para premiar los trabajos que se presenten han enviado valiosos regalos el presidente de la República, el presidente del Congreso y el ministro de Marina.

LA INAUGURACION DEL MONUMENTO A CONCEPCION ARENAL

EL FERROL, mayo 25. (ST.)— Se hacen gestiones para conseguir un tren especial que conduzca a Madrid a numerosos excursionistas con motivo de la inauguración del monumento a la insigne ferrolana Concepción Arenal. La excursión la organiza el Centro Obrero de Cultura.

UNA PETICION DE LA ASOCIACION DE PINTORES Y ESCULTORES EN FAVOR DE LOS ARTISTAS EXTRANJEROS

MADRID, mayo 25. (ST.)—La Asociación de Pintores y Escultores ha dirigido una instancia a la Dirección General de Bellas Artes, en la que se pide que, al igual que se hace en Italia y otras naciones, se conceda a los artistas extranjeros que visitan España en viaje de estudio, entrada gratuíta en todos los museos y monumentos artísticos del Estado, con sólo la presentación del carnet de la entidad artística a que pertenezcan. Por la misma Asociación se dirigió otra instancia a la Presidencia del Consejo de Administración de los bienes del Patrimonio de la República en súplica de que se dé validez al carnet de la Asociación para poder visitar libremente los palacios y museos del Patronato Nacional.

VOLTERRA Y CROCE, A ESPAÑA

MADRID, mayo 25. (ST.)—Se comenta vivamente, con gran interés, en los centros culturales, la próxima llegada de los profesores italianos que explicarán las conferencias para los estudiantes universitarios.

Próximamente llegarán a Madrid los profesores de renombre mundial Volterra, de Ciencias Físicas, y Benedetto Croce, el gran filósofo.

Estos y otros profesores se hallan en situación de desgracia frente al Gobierno de su país, por haberse negado a jurar fidelidad al régimen fascista.

NO SE EXPLICA MACIA POR QUE LOS OBREROS ESTAN DESCONTENTOS DE SU SITUACION

BARCELONA, mayo 25. (ST.)— En la barriada de Poblet, se inauguró el local de la Alianza de las Izquierdas. Hablaron varios oradores, entre ellos el señor Maciá, quien, dirigiéndose a los obreros, manifestó que había experimentado una gran depresión moral al oirles decir que se encontraban descontentos de su actuación. Expresó su confianza de que el Estatuto no será alterado en nada esencial.

Terminó haciendo un llamamiento a todos los catalanes para que actúen en bien de la causa común.

LECHE
"LA DANESA"
LA MAS PURA
LA MAS RICA
LA QUE MAS RINDE
Distribuidores
TOUS, SOLIS y Cía.
Sucesores de Suárez, Tous y Cía.
LAMPARILLA 1 y 3 TELEFONO A-5540

RESTAURACION DEL CRUCIFIJO EN UNA CAPILLA

HUESCA, mayo 25. (INS.)—El alcalde de esta ciudad ha recibido un memorial que firman más de cinco mil personas en el que solicitan que se restablezca en la Capilla del cementerio público el crufijo que se quitó por disposición de las autoridades municipales.

La cruz fué suprimida de la Capilla del Cementerio a pretexto de ser un lugar público y no privado.

UNA PLAGA DE LANGOSTA CAUSA PERDIDAS EN CANARIAS

LAS PALMAS, mayo 25. (INS.)— Una plaga de langosta está causando enormes daños en la parte central de esta isla. Los árboles y las flores de la región montañosa son los que han salido más perjudicados con la invasión.

Las autoridades están empleando gases venenosos para extinguir la plaga.

HALLAZGO DE UN ENORME ESQUELETO DE BALLENA

FUENTEVENTURA, Canarias, 25 de mayo. (INS.)—Los tripulantes de una embarcación que están explorando parte de la costa desierta de esta región han encontrado el esqueleto de una ballena que mide más de dieciséis metros de longitud.

Encontraron los huesos de la ballena en una playa.

MARCELINO DOMINGO PRESENTO A LA ASAMBLEA SU PROYECTO SOCIALISTA DE LEY AGRARIA

«Cuando todos los países están abandonando los experimentos socialistas, comenzamos a hacerlos nosotros, calcados en Rusia y todo lo que ésta hizo fué un fracaso». Dijo ayer, Ramón Bergé

MADRID, mayo 25. (US).—Creyendo que el futuro de España depende por entero de la reforma agraria, el Gobierno dió hoy un paso de avance en el camino que ha emprendido a fin de allanar una solución al espinoso problema.

El proyecto de ley presentado hoy en la Asamblea sobre la situación agraria es obra del ministro de Agricultura, don Marcelino Domingo, y en su preámbulo se dice:

«El proyecto aspira a resolver los problemas que resulten de la reforma agraria. Esto se considera esencial para establecer la República sobre bases bien organizadas.»

El proyecto consolida las organizaciones agrícolas y financieras en una gran organización de carácter nacional con mayor capital y facilidades para conceder préstamos a los agricultores.

Los técnicos dicen que el proyecto tendrá gran influencia en la solución del problema agrario en algunas provincias donde «la cuestión únicamente puede resolverse aboliendo la propiedad de los propietarios ausentes.»

El ministro dice en el preámbulo del proyecto que «la tierra no debe considerarse únicamente desde el punto de vista de la renta». Además de consignar este principio puramente socialista, hay cláusulas que favorecen considerablemente al arrendatario.

«El arrendatario debe tener un interés personal permanente como parte de la disciplina social», dice.

Contiene una fórmula que permitirá al terrateniente a transferir todos sus derechos a cambio de las rentas que reciba. Se prohiben, sin embargo, los subarriendos.

Los dos primeros años de aplicación de la ley, según palabras del propio ministro, serían los más duros para los dueños de las tierras y los agricultores. La máquina administrativa debe ser perfeccionada, los dueños desposeídos, deberá pagarse algo por las tierras confiscadas, y habrá de ideares la forma de distribuir las tierras expropiadas.

Ramos Bergé, presidente de la Unión Económica, ha hecho los siguientes comentarios al proyecto:

«Cuando todos los países están abandonando los experimentos socialistas comenzamos a hacerlos nosotros. La proyectada reforma está calcada en lo que se hace en Rusia y Rusia es el socialismo en marcha. Sin embargo, hasta ahora, todos los experimentos del socialismo han sido fracasos».

Los partidarios del proyecto creen firmemente, sin embargo, que la aprobación del mismo convertirá a España en el breve espacio de cinco años en un verdadero jardín de flores y frutos.

ORDENES CONTRA LOS JEFES DEL MOVIMIENTO

MADRID, mayo 25 (US.)—El Gobierno ha dado hoy órdenes terminantes contra los leaders sindicalistas, comunistas y de otros grupos extremistas, con el fin de impedir la cristalización de una huelga general con carácter revolucionario.

EL MOTIVO DEL FRACASO

SEVILLA, mayo 25 (US.)— Los jefes del movimiento que se preparaba para el día 19 del actual y que hubo de fracasar, ha sido explicado hoy por los leaders, achacándolo a la traición de algunos de los directores de aquellos grupos que debían participar en el movimiento.

«Sin embargo,—dicen los jefes—esto hará que se redoble el esfuerzo».

Por su parte el Gobierno, a pesar de haberse descubierto el plan terrorista, mantiénese en expectativa por la impresión de que el movimiento ha sido señalado nuevamente para el día 29.

Nuestra
Amortización

está garantizada por el procedimiento legal que empleamos.

Será favorecido por la suerte el recibo cuyo número sea igual al que se forme con los terminales de los tres primeros premios de la Lotería Nacional del Sorteo del día 29 del corriente en la forma siguiente:

DOS TERMINALES
del PRIMER PREMIO.

DOS TERMINALES
del SEGUNDO.

UN TERMINAL
del TERCERO.

EJEMPLO:
1° Premio 914
2° Premio 8,825
3° Premio 13,512

Número favorecido:
14.252

OTRO EJEMPLO:
1° Premio 6,800
2° Premio 7,400
3° Premio 13,605

Número premiado:
00.005

UTILICE LOS TELEFONOS
M-7911 y A-3785

"Algo sobre el estatuto"

Por J. Nadal del Val

Arrecian los ataques al Estatuto Catalán por parte de cierta prensa ante la discusión del mismo por las Cortes; se falsean conceptos y cambian palabras con tal de entorpecer su aprobación por parte de estas.

Comiénzase ya de todas maneras a ver claramente en ello una maniobra de las extremas derechas, las cuales, desesperadas, se lanzan a cualquier cosa que, según ellas, pueda llevarlas a conseguir sus aspiraciones políticas. Le ha tocado el turno al Estatuto Catalán y por consiguiente a Cataluña. Varios periódicos, entre ellos «A. B. C.» y «El Debate», llevan su fobia a un extremo tal que piden que las demás regiones se levanten contra Cataluña e impongan por la fuerza un Centralismo feroz e intransigente. También «El Imparcial» pone su granito en la cuestión, encabezando uno de sus artículos con unos grandes titulares rojos que dice: «¡Españoles; guerra contra el Estatuto!» Esta campaña, aún cuando la cuestión es totalmente distinta, se parece extraordinariamente por su cerrazón de criterio e intransigencia a la tan tristemente célebre de «¡Hasta el último hombre y la última Peseta!», tan funesta para España. En fin, con palabras muy poco veladas parecen pedir la guerra civil; que haya sangre, que la República se hunda y con ella España, poco les importa con tal de que triunfe su «idea», con minúscula. No aciertan a comprender que todos sus manejos son tiros dirigidos contra su propio pecho y que si la República Española cae, esta República tan parca en exigir responsabilidades, no sería la Monarquía la que vendría, sinó una cosa infinitamente peor para España y que quienes más perderían serían ellos. Son ciegos y sordos.

En España, las Derechas están absolutamente desorientadas y se lanzan a un extremo, combatiendo inconscientemente contra ellas mismas. ¿Por qué no admitir lo que está ya consumado y reconocido por la mayoría de los españoles? Se necesita aquí política de Derechas para dar un cauce de orden a la República, pero nuestras derechas se obstinan en golpear una piedra con un martillo de algodón, no acertando a ver su oportunidad y se desgañitan gritando y haciendo tonterías, mientras que con un poco de paciencia y tacto podrían conseguir su parte en el poder, pero no comprenden esto y se empeñan en defender con espadas y se empeñan en defender con espadas de palo una ya fantasmagórica Monarquía.

A España podría ponérsele un título que dijese: «Se necesita un jefe inteligente de Derechas», un Jefe que hiciera comprender a sus correligionarios lo funesto de su actual política de obstrucción y la insensatez de mezclar eternamente la Religión y Cristo con la política, con lo cual aquella no sale muy bien librada; Religión y política no deben ir nunca unidas pues indefectiblemente al fin sale la primera perdiendo. ¿Por qué tiene Catolicismo que significar antidemocracia, cuando Cristo fué el primer demócrata? El no se inclinó nunca ante un Rey ni ante el dinero y amó sobre toda la parfecta justicia; no fué un Jefe político, sinó un Jefe espiritual.

Volviendo al Estatuto Catalán, es de esperar y de desear que halle el mismo pronta solución ante las Cortes, apesar de las fobias del extremismo y de las campañas de prensa. El primer Debate de las Constituyentes sobre este asunto, ha sido ejemplar, destacándose especialmente la moderación del discurso de D. Miguel Maura, que hace augurar una perfecta claridad de juicio y el descartamiento de apasionamientos patrioteros, no patrióticos, que no harían más que suscitar odios y ayudar al juego de ambos extremismos en mengua de la dignidad de España y del Estado.

Cataluña debe tener su Estatuto, que no significa desmembración, sinó unión; si las Cortes sancionan al fin el íntimo deseo de esta región, ya suficientemente demostrado, pondrán los cimientos a una nueva fraternidad y la Historia verá en el futuro surgir una España pujante, grande y fuerte, no desunida en una unión ficticia e impuesta, sinó unida por los vínculos de la mútua comprensión y respeto a las diferentes personalidades de sus diversos pueblos. Esto, que la Monarquía no quiso o no llegó a ver, debe ser la meta y aspiración de la República para su propio honor y decoro.

Barcelona, mayo de 1932.

HARAN OTRAS MEDALLAS PARA LA ACADEMIA

MADRID, mayo 25. (INS.)—Se ha dictado un decreto, que apareció hoy en la «Gaceta de Madrid», en virtud del cual se acuñarán nuevas medallas para los académicos que las hayan recibido del régimen monárquico.

Las nuevas Medallas se darán también a los miembros correspondientes de la América.

En la actualidad poseen Medallas de la Academia Española los siguientes cubanos: Enrique José Varona, director; Fernando Ortiz Fernández, vicedirector; Antonio L. Valverde y Maruri, secretario; Manuel S. Pichardo, Marianao Aramburu Machado, Antonio S. de Bustamante, José Manuel Carbonell, Ramón A. Catalá Rives, Francisco de Paula Coronado José M. Chacón, Mario García Kohly, Jorge Mañach Robato, M. Márquez Sterling, Rafael Montoro Valdés José Antonio Rodríguez y Carlos M. Trelles Govín.

DESCUBIERTO UN ARSENAL DE ARMAS POR LA POLICIA

MADRID, mayo 25. (INS.)—El jefe de la Policía anunció hoy que sus agentes han descubierto un arsenal de armas que supone pertenecían a un grupo de monárquicos que conspiraban para sacar dinero de contrabando para hacerlo llegar a los elementos realistas que se hallan en el extranjero.

M.E.C.D. 2016

DIARIO DE LA MARINA

FUNDADO EN 1832

Dirigido hasta 1919 por D. Nicolás Rivero y Muñiz.

OFICINAS: HABANA, PRADO 103.— NEW YORK: 516 FIFTH AVE.

Editado por la Cía. DIARIO DE LA MARINA, (S. A.) cuyo programa consiste: «en la defensa de los intereses generales y permanentes de la Nación cubana, de los especiales de la Colonia española establecida en la misma y de la unión y armonía entre los diversos elementos que conviven en el país».
—Art. 1o. de los Estatutos.

TELEFONOS DEL DIARIO

Dirección	A-4151
Redacción	M-7913
Jefe de Redacción	A-8305
Sección de Sports	M-7912
Administrador	M-2552
Anuncios	A-2425
Suscripciones	M-7911
Quejas	A-3735
Anuncios Clasificados	A-3333
Talleres y Correo	M-2002
Agencia del Vedado	F-2613
Agencia de Jesús del Monte	I-1994
Agencia de Marianao	FO-7380

PRECIOS DE SUSCRIPCION AL «DIARIO DE LA MARINA»

Habana y Provincias

Mes	$ 1.50
Trimestre	$ 4.20
Semestre	$ 8.00
Año	$ 15.00

Extranjero

Trimestre	$ 5.00
Semestre	$ 9.50
Año	$ 18.00

Edición Dominical: (Para el extranjero solamente).

Semestre	$ 3.00
Año	$ 5.00

El agua se hizo para las ranas

Por QUERIDO MOHENO

Cada vez que un joven de quince años—y ésto sucede varias veces al día—llevando bajo el brazo el diploma que acredita haber concluído su «preparatoria», que decíamos ántes, en lugar de «bachillerato» que llamábamos «más ántes» para volver de nuevo a llamarle así desde que a don Justo Sierra le ocurrió restablecer la Universidad, que los liberales suprimieron por reaccionaria y **alma mater** de todos los «mochos» o «chupacirios», cada vez, vuelco a decir que un mozalbete al terminar el bachillerato se pregunta a sí mismo qué carrera seguirá, ¿cuál es en realidad el problema personal que se propone resolver? ¿Será, tal vez, el de escoger entre dos o mas apostolados, aquél que reclame más resignación y más profusa caridad, para ir por el mundo practicando el bien, buscando penas que consolar, pecados que redimir o dolores que aliviar?

Seguramente que no. Lo que el joven bachiller se propone definir es cual sea el camino que, aún sin serlo de perfección, le conduzca más facil y rápidamente a la ansiada meta vivir bien y sin trabajar cobrando fama en el ejercicio de sus actividades. Y una vez determinado así el objetivo, se resolverá por la arquitectura si piensa que ésta realiza su propósito, por la abogacía, si supone que entre las apretadas líneas de la ley va a encontrar la satisfacción de sus aspiraciones; por echar las cartas, si confía demasiado en la estupidez de las gentes o por la medicina, si se convence de que la explotación del sufrimiento puede ser fuente inagotable de provecho. Y entonces se convierte en un profesional del dolor humano.

Pero como «el hombre es una bestia depravada», que dijera el Diógenes que llevaba dentro el regio amigo de Voltaire, una bestia con el espíritu cerrado a la verdad, hay que ofrecerle estos presentes con el disfraz de la ciencia. Y por éso el bachiller que se torna profesionista, particularmente si es médico, al recibir su diploma y con él un buen fajo de «certificados de defunción» que como símbolo y como realidad a un mismo tiempo, le entrega el Departamento de Salubridad, se erige desde ese momento un intérprete, depositario y distribuidor de la ciencia.

La ciencia, por supuesto, es él mismo, y con ese carácter sagrado y hermético, disfruta y ejercita el derecho de medrar a expensas de nuestra salud y de nuestra vida, con la más completa y deliciosa impunidad.

Esta misión superior del médico no estaría completa, si se limitara a «curar» los males humanos, no precisamente «envuelto en túnicas de seda», como decía con noble y elegante dicción el Mago del Epistolario, sino a veces envuelto en batas llenas de lamparones de todo y permanganato. Para que la ciencia merezca todo el respeto y la veneración de los hombres, se necesita que adelantándose a las fragilidades de su pobre barro, no solo «cure» sino que prevenga sus dolencias. Y para éste la ciencia, en un proceso de proliferación que esos señores conocen bien, se multiplica y se divide «y sin embargo permanece intacta como el santo amor maternal», que dice Chantecler en su estridente Himno al Sol. Y de ahí brota, como una yema tardía, o como una verruga de la vejez, la ciencia trascendente y benemérita de la Higiene, que previene todos los males aunque no detenga el crecimiento y ensanche de los cementerios.

Todas estas ideas se revolvían ayer en mi espíritu cuando desde lo alto del tren que me traía de Guanajuato, en algunos claros de la verde sauceda atisbaba yo la cinta de plata que se extiende y se dilata allá abajo secundando los ejidos ya ubérrimos del Bajío.

Las brisas frescas del río llegaban hasta mí como un rocío del alma refrescando el recuerdo de las ventajas y bendiciones del campo, repitiéndome el «he rus» de la égloga virgiliana. Y como una mueca despectiva, o como una burla de la maravillosa Higiene, en el aterciopelado asiento frontero del carro Pullman el periódico desplegaba su página y en ella esta admonición higiénica que, según entiendo, forma parte de la campaña contra la fiebre tifoidea, contra esa tifoidea que todos los años, riendo a carcajadas de los higienistas graves y sesudos, blande libremente su afilada guadaña: **«Las aguas de aljibe, de pozo, de manantial o de arroyo, causan con mucha frecuencia la tifoidea. Hiérvalas siempre ántes de beberlas»!**

¡Santo Dios! ¿Adónde fué a parar la cacareada perfección de la naturaleza, de la «madre naturaleza»? ¿Conque hemos de tomar el agua hervida? ¿por qué, entonces, no hacen las cosas completas y tomar consomé?

El agua hervida! Pero si fueron precisamente higienistas los que nos han enseñado que el agua hervida pierde mucho de sus virtudes originales, porque al cocinarla perece toda la vasta fauna que contiene y que es provechosa para el organismo!

Recuerdo ahora que en mi niñez, en un pueblecillo de Chiapas colgado en las montañas como en la rama un nido de Oropéndolas, estudiaba yo en el Liceo que allá fundara Rovirosa, el eminente naturalista, acaso el único temperamento de verdadero sabio que ha producido nuestro país, el sabio Rovirosa que fué padre del aviador muerto trágicamente con Sidar en los riscos de Costa Rica. El lindo pueblecillo estaba rodeado por riachuelos de agua sonora y bullente, cayendo en bellas cascadas. De aquella agua bebiera siempre el pueblo, adonde la muerte no solía asomar con su hierro al hombre sino de tarde en tarde, al extremo de que en el tranquilo camposanto pueblerino nadie ejercía de sepulturero; cuando por rareza moría alguien sus aspirantes la enterraban como buenamente podían. Los Sábados por la tarde todos los alumnos del Liceo—que vivíamos en poblaciones cércanas—montados a caballo íbamos a nuestros pueblos a pasar el domingo con nuestras familias. En el camino, entre bosquecillos de sauces y de hayas, lindos arroyos de aguas rumorosas nos hacían apearnos del caballo para beberlas con delicia inclinados como canes sedientos sobre la linfa cantarina o en el hueco de la mano o en las verdes hojas de los «planillos» convertidos en vasos rústicos, de forma cónica, que arrojábamos después de usarlos chorreando sobre la verdura. Y jamás tuve noticia de que ninguno de nosotros contrajera la tifoidea ni que allá en la espesura del monte, donde brota la fuente, un grupo de gnomos estuviera en inmensos calderos hirviendo el agua santa de los arroyos del Paraíso.

Fué necesario inventar la Higiene para que viniera a enseñarnos que en la cristalina corriente, que Dios o la Naturaleza hicieron rodar entre las piedras para alegría del bosque y de las aves, se alojaban todos los gérmenes de la muerte.

De manera que ya lo sabéis: no hay que beber el agua de los aljibes, ni de las hondas cisternas, ni de los manantiales ni de los arroyos, porque a menudo causan la tifoidea.

¿Qué beberemos entonces, puesto que todas las aguas son de manantial o de arroyos o de cisterna o de aljibe?

Pues, como ántes dije, beberemos consomé. Beberemos consomé luego que una Providencia Municipal lo reparta por cañería. Y tanto mejor si viene con el acompañamiento de un buen beefsteak de filete!

HUMORADAS

Por J. ARISTIGUETA

Epistolario

EL SUICIDA POR AMOR

—III—

Sr. Juez de Instrucción:

No se culpe a nadie de mi muerte; ni siquiera a la ingrata que me lleva a la desapacible y solitaria tumba fría. Porque me mato por no haber sido ella una mujer de sentido, aun que reconozco que yo tampoco he sido un hombre con sentido.

Me mato por culpa de ella, que es una loca, lo que se dice una loca de atar, aunque esta parezca una vulgar paradoja, puesto que las de atar no las locas en ninguna parte del mundo, ya que las verdaderamente de atar, son las cuerdas.

Si mi novia hubiera sido cuerda, yo me hubiera atado con ella en el nudo del matrimonio; pero fué una loca, y no me até. Mi mamá me lo decía:—«No te amarres a esa mujer, que no es cuerda».

Y perdone, señor Juez que con esto de la loca y de la cuerda, me haya enredado un poco, aunque más voy a enredarme en breve, porque pienso ahorcarme, aunque diga usted que esto ya va resultando monomanía de la cuerda: Pero tenga un poco de paciencia, que ya me que da cuerda para poco tiempo.

Dos años estuve pendiente de mi novia, a ver si podía modificarla, pero ya ve usted las consecuencias: que por estar dos años pendiente de una loca, voy a terminar ahora pendiente de una cuerda. Porque no era yo sólo el que estaba pendiente de ella, sino que también lo estaba un paisano suyo. Eramos un par los pendientes de mi novia: ¡merecía que la hubiéramos tirado de las orejas!

Comprendí que había caído en un lazo, y aquí se presenta otra paradoja, porque lo natural es que a uno lo enreden en el lazo de una cuerda pero no que una loca se vaya con otro, y lo deje a uno enlazado. Y digo que caí en un lazo, porque mi novia es polaca, de las que hacen las corbatas, y cuando me regaló el primer lazo de seda, yo no pensé que resultaría un símbolo: Porque después de ponerme el lazo al cuello, es que me dejó colgado.

Lo que más me incomoda es su ingratitud, porque yo la encontré sin camisa (valga el dicho vulgar), la compré ropa y aunque no quería aceptarla, la vestí elegantemente. Sobre todo, cuando vió la camisa bordada, se volvió loca de alegría. Su madre me confesó que estaba loca con la camisa: y eso que se la hizo poner a la fuerza.

El polaco, mi pareja en el amor de mi novia, me hizo la polacada de llevársela, y quiero vengarme poniendo sobre aviso a la gente, para que no se crea que los polacos han venido a Cuba para abaratar la vida, por el hecho de que vendan corbatas a real: Han venido a apretarnos el pescuezo.

Así que, me mato por amor. No puedo vivir. Quedo, señor Juez, pendiente de usted, y de una viga del techo.—PERICO HORQUETA.

PROPAGANDAS FESTIVAS

HACER REIR, HACE RECORDAR INFORMES EN ESTA ADMINISTACION.

LA GRANDIOSA FIESTA DEL CORPUS CHRISTI EN EL TEMPLO DE LA CARIDAD

La Muy Ilustre Archicofradía del Santísimo Sacramento de la iglesia de Nuestra Señora de la Caridad, celebrará la festividad del Santísimo Corpus Christi el domingo 29 del actual, a las doce del día con arreglo al siguiente programa:

Exposición solemne del Santísimo Sacramento.

Misa cantada de ministros.

Se interpretará la misa a tres voces del sacerdote y compositor italiano Lorenzo Perosi, director que fué de la Capilla del Vaticano, por el Orfeón Vasco-Navarro integrado por treinta escogidas voces.

Sermón por el vicario de Santa Clara monseñor Angel M. Tuduri, ilustre sacerdote cubano y elocuente orador sagrado.

A la terminación de la misa se llevará procesionalmente al Santísimo bajo el rico palio de la Archicofradía, destinado para las grandes solemnidades, por las naves del templo, haciéndose la visita en los cinco altares de ritual.

Concluirá el acto con la bendición solemne del Santísimo y su reserva.

Se repartirán especiales recordatorios alusivos a la festividad.

Notas:

1a. Se advierte especialmente que el acto religioso del precedente programa empezará a las doce del día en punto.

2a. Los cofrades del Santísimo tienen su sitio en el cuadro debiendo concurrir con su distintivo.

3a. Se espera la más puntual asistencia a esta solemne fiesta que por ser la principal de la Archicofradía deben cooperar todos al mayor auge y esplendor de la misma, rindiendo homenaje de adoración al augusto de la Eucaristía para cumplir de ese modo las finalidades de esta corporación.

4a. El altar mayor lucirá la iluminación indirecta moderna recientemente estrenada.

DE LA ARCHICOFRADIA DE LOS DESAMPARADOS

Misa de requiem

En la Capilla de las Escuelas Pías de la Habana tendrá efecto el próximo viernes 27, a las nueve y media de la mañana.

Esos sufragios, que han sido dispuestos por la Primitiva Real y Muy Ilustre Archicofradía de María Santísima de los Desamparados, Patrona de los Bomberos, se aplicarán por el alma de la respetable dama Emilia Ochatorena de Medel, fallecida a fines del pasado mes de abril.

La Directiva de la Archicofradía suplica a los Hermanos que asistan a ese acto de piedad; por la que fué muy antigua y cariñosa hermana.

Información Católica

ACTOS CATOLICOS QUE SE ANUNCIAN PARA HOY

EL JUBILEO CIRCULAR

En la Catedral, el Jubleo Crcular. La Misa del Sacramento a las 9 La reserva a las 5 p. m.

EN JESUS MARIA Y JOSE

A las 9 a. m. Misa cantada, exposición del Santísimo, ejercicio de Jesús Nazareno, bendición y reserva.

EN LA IGLESIA DE REINA

A las 8 a. m. Misa cantada al Corazón de Jesús. Después de la Misa bendición del Santísimo.

EN SAN FRANCISCO

A las 9 a. m. Misa cantada en honor de Jesús Nazareno.

EN LA IGLESIA DE LAS ESCUELAS PIAS DE GUANABACOA

Hoy a las 8 y media de la mañana da comienzo el solemne novenario en honor a Nuestra Señora del Sagrado Corazón con Misa cantada, plática, piadoso ejercicio y canto del Himno; «Viva siempre Nuestra Señora!»

NOVENARIO EN HONOR DE CRISTO POBRE

En la Capilla del Dispensario «Nuestra Señora de la Caridad», sita en Habana y Chacón, solemne novena a Cristo Pobre a las 4 p. m.

EN LAS ESCUELAS PIAS DE LA HABANA

En la Capilla de las Escuelas Pías de la Habana, sita en San Rafael y Manrique, a las 8 y media a. m. solemne novenario al Sagrado Corazón de Jesús por el Apostolado de la Oración de la Parroquia de Monserrate.

Invita la Camarera señorita Gracia de la Cámara.

MES DE MARIA

En todos los templos el piadoso ejercicio del Mes de María.

A LOS CONGREGANTES DEL PURISIMO CORAZON DE MARIA

Se advierte a los congregantes del Purísimo Corazón de María de la Iglesia de Reina, que la función mensual, correspondiente al sábado 28 del actual, se celebra conjuntamente con la de las Hijas de María, a las 8 de la mañana. En esta función predica, el R. P. Antonio López de Santa Anna, S. J.

Después de la función será la Junta en el lugar de costumbre.

Deben los congregantes del Corazón de María, asistir con su insignia.

A LOS DEVOTOS DE SAN JUDAS TADEO

El día 28 del actual, consagrado a San Judas Tadeo solemnes cultos en la Parroquia de Bauta en Hoyo Colorado, a tan glorioso Apóstol.

HOY CELEBRA LA IGLESIA CATOLICA LA GRAN FESTIVIDAD DEL CORPUS CHRISTI, O SEA LA INSTITUCION DEL MAGNO SACRAMENTO DE LA EUCARISTIA POR N. S. JESUCRISTO

LA FIESTA DEL CORPUS CHRISTI

La Iglesia pone a nuestra consideración en este día por demás solemne la institución del augusto sacramento de la Eucaristía, en el cual Jesucristo se inmola ofreciéndonos su carne y sangre en saludable alimento que conforta nuestra decaída naturaleza, preservándola de la corrupción del pecado y santificando nuestro espíritu. El Dios que por su poder obró el prodigio de la Eucaristía es el mismo que crió y embelleció el universo, y nosotros que no queremos que la duda seque nuestros corazones; nosotros que queremos que nuestros espíritus se humillen delante de lo que adora la fe católica, creemos a diferencia de los incrédulos judíos, que es tan fácil a un Dios hacerse alimento espiritual de los hombres, como sacar la luz del seno de las tinieblas. Como muchos herejes habían blasfemado contra el Misterio de los altares, la Iglesia, sintiendo la necesidad de una brillante expiación, instituyó la fiesta del Corpus Christi, y ordenó que fuese celebrada con toda la solemnidad de las fiestas de primer orden.

Secuencia (Santo Tomás de Aquino):

Alma, en cánticos y en himnos,
A tu Salvador alaba,
Y a tu divino Pastor
Y a tu capitán ensalza.
Cuanto ensalzarle pudieres,
Mayor será tu confianza;
Y aun no bastará tu voz,
Que excede a toda alabanza.
Como un tema principal,
De amor como prenda cara,
El Pan vital se propone
En este día y consagra,
Es el que en la cena Dios
Allí, en la Mesa sagrada,
A la fraternal docena
Sin duda alguna daba.
Sea plena y apacible,
Sea dulce la alabanza;
Con gozo todo responda
Al gozo que inunda el alma;
Que hoy es el día solemne
Que de aquella Mesa sacra
Recuerda la institución.
Y la memoria consagra
La Ley nueva de esta Mesa,
Y el nuevo Señor dimana;
Con la nueva Pascua ya
Acabó la Vieja Pascua.
Por delante de lo antiguo
Se ve que lo nuevo pasa;
Huye a la verdad la sombra,
La luz la noche rechaza.
Lo que hizo Cristo en la Cena,
Esto mismo hacer mandara,
Con expresas ceremonias,
De su amor memoria santa.
Enseñados, según ley
Que instituyera sagrada,
En Hostia de salvación
Pan y vino se consagra,
Se da el dogma a los cristianos
El pan en carne se cambia
En la transubstanciación,
Y a ser sangre el vino pasa.
Aquello que no se ve
Y que la razón no alcanza,
Lo afirma la fe animosa
Y lo asegura y lo manda.
Bajo diversas especies
(Y aquí de cosas no se habla
Sino de señales solas),
¡Grande cosa se ocultara!
La carne y la sangre son
Bebida sola y vianda,
Pero Cristo todo queda
En oblaciones entrambas.
Quien lo come no lo parte,
Ni lo quiebra ni lo rasga,
Que entero a Cristo se lleva
El que lo recibió en su alma.
Uno lo recibe y mil;
Y cuanto valor alcanzan
Los mil, tanto alcanza el uno,
Que ni comido se gasta.
A los buenos de los malos
La Comunión no separa;
Todos la reciben, pero
Suerte desigual les guarda.
Los buenos hallan la vida
Do muerte los malos hallan;
Júbilo y goces los unos,
Tormentos los otros y ansias.
Y en fin, la Hostia al partir
Al temor no se den alas,
Que tanto encierra el pedazo
Cuanto el todo en sí encerraba.
No hay quiebra de cosa allí;
Que fué sólo señalada
La fracción y lo guardado
No se disminuyó en nada.
¡Mira de ángeles el Pan
Ya manjar del que viaja!
Pan sin duda de los hijos,
No para perros se guarda.
Señalósele en la figura,
Que a Isaac e inmolar llegaba,
Comióse el Pascual Cordero;
Maná a los padres bajaba.
Buen Pastor, Pan verdadero.
De nos, Jesús, apiádate
Acúdenos y susténtanos,
Amparamos con tu gracia.
Tú en la tierra de los vivos
Libres de pasión humana,
Preséntanos esos bienes
Que el bien encierra y guardan,
Tú, que no hay cosa que ignores,
Que a todo tu vista alcanza
Ponnos a tu Mesa y haz
Que la comunión gocemos,

Y que el bien de la paz
Por siempre amén disfrutemos.

SANTO EVANGELIO

El Evangelio de la Misa de este día, es según San Juan, Cap. 6, v. 16).

En aquel tiempo: «Dijo Jesús a un concurso de judíos: Mi carne verdaderamente es comida, y mi sangre es verdaderamente bebida. Quien come mi carne y bebe mi sangre en mí mora y yo en él. Así como me envió el Padre viviente, y yo vivo por él; así quien me come, también vivirá por mí. Este es el pan que ha bajado del cielo. No como el maná que vuestros padres comieron, y no obstante murieron. Quien come este pan, vivirá eternamente.

REFLEXION

Asistamos con edificación a los Oficios y a las procesiones que en este día se celebran: su Majestad imprime un dulce respeto y derrama suaves consuelos en el corazón de los que concurren a ellas. Acudamos a menudo durante la Octava del Corpus a postrarnos al pie de los altares para ofrecer una satisfacción a Jesucristo por los ultrajes que los hombres cometen contra el Sacramento de su amor. Hagamos una comunión para reparar las faltas de las comuniones anteriores, entrar en el espíritu de la fiesta y proporcionar a la Iglesia el mayor consuelo que podemos ofrecerle Escuchemos las lecciones que nos da desde el fondo de su tabernáculo Jesucristo, modelo el más hermoso de humildad de mansedumbre de paciencia y de caridad.

UN CATOLICO.

"LIGA PIADOSA EN FAVOR DE LAS ALMAS DEL PURGATORIO"

Esta Asociación se ha fundado para aumentar los sufragios por los difuntos, facilitando el medio de ofrecerles Misas y limonas, al igual que se ofrendan flores.

Si usted comparte esta idea, cuando necesite utilizar a esta Asociación, llame al teléfono: FO-1418, donde tomarán su orden. «La Liga Piadosa» le dará inmediato cumplimiento, enviando a donde se encuentre el fallecido una tarjeta en la que irán especificados el número y clase de sufragios que usted dedica. Esta tarjeta se expondrá en un mueble adecuado y en lugar visible mientras el cadáver permanezca en la cámara mortuoria.

En Junta celebrada por la Directiva de esta Asociación, el miércoles 5 de mayo de 1932, en la residencia de su Director, Monseñor Manuel Arteaga, se tomaron los siguientes acuerdos para los socios y los que no siendo socios requieran los servicios de esta Institución:

SOCIOS

Suprimir la cuota de entrada de $2.00, dejando solamente la cuota mensual, de $0.50.

SUS ORDENES DE MISAS Y LIMOSNAS, SERAN ATENDIDAS EN LA SIGUIENTE FORMA:

Todas las misas que ordenen, se celebrarán en las Iglesias que señalen; y las limosnas se entregarán a los pobres o Asilos que designen.

NO SIENDO SOCIOS

Deberán abonar una cuota especial de $0.50, por una orden de $1.00 a $10.00; y $1.00, por una orden de más de $10.00.

SUS ORDENES DE MISAS Y LIMOSNAS, SERAN ATENDIDAS EN LA SIGUIENTE FORMA:

Si es una sola misa, se celebrará en la Iglesia que desee, el que la ofrece.

Si son dos o más misas en números pares, la mitad de ellas se celebrarán en las Iglesias que señalen, y las otras las dispodrá «LA LIGA», avisando anticipadamente tanto a los donantes, como a las familias de las personas fallecidas, la iglesia, día y hora en que dichas misas se celebrendichas misas se celebren.

Si las misas son en números nones, la mitad más una se celebrarán en las Iglesias señaladas por los donantes; las otras se mandarán a decir donde disponga «LA LIGA», avisando siempre anticipadamente a los interesados.

Las LIMOSNAS ofrecidas se entregarán la mitad a los pobres o Asilos recomendados por los donantes; y la otra mitad quedará a disposición de esta ASOCIACION.

Las misas de los socios o no socios que señalen Iglesia determinada, se entregarán al señor Arzobispo de La Habana, para celebrarlas en Iglesias pobres del campo.

Cuando se fundó esta ASOCIACION, cierto número de señoras y señoritas pertenecientes a la misma, tomaron el acuerdo de llevar personalmente las limosnas y misas a su destino y cumplieron por algún tiempo con tan hermosa labor. Pero luego se vió la necesidad que había de una persona que pudiera ocuparse fijamente de esta tarea, y se nombró al Padre Manuel García del Amo, quien lleva las misas a las Iglesias señaladas; y junto con las limosnas, los auxilios espirituales tan necesarios en esos pobres hogares.

En vista del trabajo que ocasionan los avisos y órdenes, «LA LIGA» se ha visto obligada a contar con quienes puedan desempeñar esta labor puntualmente, y esto ha aumentado los gastos de la misma. Y dándonos cuenta de la situación económica actual, hemos tomado estos acuerdos, para no aumentar las cuotas a los que con tanto interés nos ayudan en esta obra piadosa, y hacer todo lo posible para que la ASOCIACION siga adelante con el auxilio de esas limosnas.

Toda información que desee, puede solicitarla al teléfono FO-1418, Quinta esquina a 6, Reparto Miramar.

Director: **Monseñor Manuel Arteaga**; Presidenta: **La Condesa de Buena Vista**; Tesorera: **Gracia de la Cámara**; Secretaria: **Estrella López Clausso**; Vicetesorera: **Herminia López Clausso**

Los Excelentísimos e Ilustrísimos señor Delegado Apostólico y Arzobispo de La Habana, conceden 100 días de indulgencia, por inscribirse en esta Asociación, y por cada misa que se oiga en sufragio de las Almas del Purgatorio. I-C.

El catarro causa zumbido y sordera

Un gran remedio europeo elimina la mucosidad nasal y alivia la sordera catarral.

Son pocas las personas que se dan cuenta de la importancia de una afección catarral, ni de que si se abandona puede degenerar en enfermedad a veces incurable. La sordera, la afección pulmonar y los zumbidos en los oídos que vuelven casi loca a la víctima se deben frecuentemente al catarro y el desculdado suele debilitar tanto a la persona que su salud se quebranta gravemente. Un simple catarro puede degenerar en enfermedad grave. Es más que una dolencia pasajera, más que una dolencia repugnante; es una afección peligrosa. Si no se combate, suele destruir el olfato y el gusto y ensordecer, y paulatinamente mina la salud en general.

Si padece usted de catarro, compre en la botica una onza de Parmint (doble fuerza) y disuélvala en ¼ de pinta de agua caliente y un poco de azúcar común. Tome una cucharadita cuatro veces al día.

Siendo el catarro una enfermedad que afecta la sangre, la única manera posible de erradicarlo es purificando la sangre. Expúlsense los tósigos del sistema devolviendo su pureza a la sangre, y la enfermedad misma debe eliminarse. Parmint ha demostrado ser eficaz en tantos casos porque su acción se ejerce directamente en la sangre y las membranas mucosas.

Recobrar la fácil respiración, la agudeza del oído, el restablecimiento del olfato y del gusto, y levantarse por la mañana habiendo recobrado nuevas fuerzas, con la cabeza despejada y la garganta libre de flema, hacen que la vida sea placentera. Para su propio bien pruebe Parmint y puesto que su sistema demanda alivio, debe usted comenzar el tratamiento en seguida.

No. 7.

40 AÑOS DE EXITO
VINO-LEGITIMO
PEPTONA-BARNET
con FERROFOSFATADO
3 Copitas alimentan más que 400 gramos
CARNE FRESCA
Todo se asimila pronto sin digerir, descansa el estómago y el hígado
PREPARADO POR:
Droguería "Sarrá" - La Mayo

LA MAYOR
35 EDIFICIOS
700 EMPLEADOS
SARRA
DROGUERIA
ABIERTA TODOS LOS DIAS
TODA LA NOCHE LOS MARTES
A-8026 A-3041

FARMACIA
DROGUERIA
"JOHNSON"
DE TURNO LOS LUNES
Obispo Nº30 TELEFONO-A-2129.

Farmacias de Turno

JUEVES

HABANA

Ave. Bélgica No. 8	M-4425
Prado número 119 (Capitolio)	M-4413
Ave. Menocal 6	M-5664
	M-4560
A. M. Lascano y Dragones	M-4774
M. Gorgas y Oquendo	U-6713
Colón y Aguila	M-4525
P. Varela y Zenea	U-5402
Salud 173 entre M. González y Oquendo	U-6895
A. Arias y Crespo	M-5533
Ave. Menocal y Principe	U-6873
Romay 55 esquina a San Ramón	M-4470
Marta Abreu 44	M-4740
Cuba y Acosta	M-9558
Ave. de Italia 41	M-5706
M. Morda Delgado número 43	M-9285
Padre Varela 50	U-6600
G. Carrillo y G. Freyre Andrade	U-6869
M. Gómez y S. Nicolás	M-5030
M. Gómez 347	M-4490
Someruelos 26	M-5002
Desagüe y Franco	U-6767
Ayesterán y Desagüe	U-2589
	U-6966
Oficios No. 35	M-4258
V. Muñoz y General Aranguren	M-4508
Aguiar y Chacón	A-9111
S. Rafael 12	A-5495 A-7007

VEDADO

Calle 23 número 458 entre 8 y 10	F-6133
Calle 17 entre E y F	F-6110
Calle 17 y 4	F-6006
Ave. de Wilson 131 entre 16 y 18	F-6160
Calzada ent. Paseo y 2	F-6174

VIBORA

10 de Octubre y Josefina	I-6442, I-7240 I-7702
O-Farrill y José Antonio Saco	I-7730
10 de Octubre 557-1/2	I-7460
Concepción y Porvenir	X-3030
Santa Catalina y Cortina	I-7786

J. DEL MONTE Y S. SUAREZ

Zapote No. 22	I-2222
Quiroga y Delicias	I-7772
10 Octubre No. 280	I-7378
10 Octubre No. 204	X-3033

LUYANO

Calzada de Concha número 4	X-2223
Calzada Luyanó, 211	X-2216
Acierto y Herrera	No tiene

CERRO

San Pablo No. 36	U-7026
Calzada del Cerro 553	I-5968
B. Aires y Paz	I-3003

NOTA.—Este grupo deberá prestar el servicio público todo el día y la noche de los domingos, fiestas y duelo nacional siguientes: Enero 28 y 31. Marzo 13. Abril 24. Junio 5. Julio 17. Agosto 25. Octubre 9. Noviembre 29.

GOTOSOS REUMÁTICOS
En menos de 24 horas, podeis calmar vuestros dolores con el
ESPECÍFICO BÉJEAN
El remédio más ACTIVO prescrito por las autoridades médicas contra
la GOTA, la CIÁTICA los REUMATISMOS
Agudos o Crónicos
y todos los dolores de origen artrítica.
Un solo frasco bastará para convenceros de la rapidez de su acción.
Distribuidores:
Dr SARRA Dr JOHNSON. TAQUECHEL.
Por mayor y
Laboratorios del Doctor BÉJEAN
12 E. 33 St. NEW-YORK. E.U.A.

Compañía Trasatlántica Española
SERVICIOS DE PASAJE Y CARGA
LINEA NEW YORK, VIGO, CORUÑA, GIJON, SANTANDER Y BILBAO
Habana ..... 14 de Junio
LINEA NEW YORK, CADIZ Y BARCELONA
Marqués de Comillas ..... 4 de Junio
LINEA A VERACRUZ (48 HORAS DE VIAJE)
Habana ..... 5 de Junio
AGENTES GENERALES:
GARCIA & DIAZ LTDA.
PALACIO DE LA LONJA TELEFONOS M-6911 Y M-6912

COMPAGNIE GENERALE TRASATLANTIQUE
LINEA FRANCESA — FRENCH LINE
VAPORES CORREOS
PROXIMAS SALIDAS
SALIDAS PARA CORUÑA, GIJON, SANTANDER Y SAINT NAZAIRE:
(1) «ESPAGNE» ..... 12 Junio
«MEXIQUE» ..... 11 Julio
«MEXIQUE» ..... 15 Sepb.
«MEXIQUE» ..... 3 Novb.
(1) El vapor «Espagne» tocará Burdeos en vez de Saint Nazaire.
SALIDAS PARA GALVESTON Y VERACRUZ:
«ESPAGNE ..... 27 Mayo
«MEXIQUE» ..... 30 Junio
«MEXIQUE» ..... 3 Sepb.
«MEXIQUE» ..... 22 Octb.
Línea de NEW YORK al HAVRE y PLYMOUTH
En esta Agencia se expiden pasajes para esta línea por los lujosos y rápidos trasatlánticos franceses: «Ile de France», «Paris», «France», «Champlain», «Lafayette», «De Grasse», etc etc.
Para más informes dirigirse a:
ERNEST GAYE
O-REILLY 9.— APARTADO 1090. TELF. A-1476. — HABANA

WARD LINE
¡Los vapores más veloces, mejores y más lujosos que hacen el servicio de pasajeros durante todo el año! Los bajos precios de pasaje comprenden camarote de primera clase y todas las comidas. Los viajes marítimos en su forma más encantadora — económica, veloz y cómoda.
Los célebres vapores turboeléctricos "MORRO CASTLE" "ORIENTE"
Los vapores populares "ORIZABA" "SIBONEY"
a NUEVA YORK $75 DE IDA $110 IDA y VUELTA
Dos salidas cada semana, los Jueves y Sábados
a la CIUDAD DE MEXICO $65 DE IDA $115 IDA y VUELTA
a PROGRESO $50, ida, $95 ida y vuelta
a VERACRUZ $55, ida, $105 ida y vuelta
Salidas de la HABANA todos los martes.
Para mas informes, para reservar pasaje o comprar billetes dirigirse a la Oficina de Pasajeros y Boletos de la Linea Ward
EDIFICIO CENTRO ASTURIANO (Esquina de la Calle Obispo y Parque Central)
Teléfonos: A-5154 y M-7776

EMPRESA NAVIERA DE CUBA, S. A.
Apartado No. 2490, Dirección Telegráfica: EMPRENAVE.
Claves en uso: A. B. C., 4a. y 5a. Edición Western Unión.
Walkims and Apedix.
SAN PEDRO No. 6.—HABANA.
TELEFONOS: A-6236. Pasajes y Fletes: A-5315. Información General: A-4730. Departamento de Tráfico: A-3963. Almacén.
A5034: Segundo Espigón de Paula; M-2680: Tercer Espigón de Paula.
NOTA.—Las escalas de Por-Au-Price, Aux-Cayes (Haití), San Pedro de Macoris R. D. Aguadilla Mayaguez y Ponce P. R. Kingston, (Jamaica), son eventuales, ésto es, se harán cuando el pasajero o la carga lo amerite.
VAPORES EN SERVICIO: «Presidente Machado», «Baracoa», «Cienfuegos», «Eusebio Coterillo», «Gibara», «Guantánamo», «Habana», «Joaquín Godoy», «Julián Alonso», «La Fe», «Las Villas», «Manzanillo», «Rápido», «Santiago de Cuba» y «Camagüey».
PUERTOS DE ESCALA: COSTA NORTE.—Puerto Tarafa, Nuevitas, Manatí, (Victoria de las Tunas), Puerto Padre, (Chaparra), Gibara, (Holguín), (Velasco Bocas), Vita, Banes Nipe, Mayarí, Antilla, Preston, Sagua de Tánamo, (Cayo Mambí), Baracoa. Guantánamo. (Boquerón y El Deseo) y Santiago de Cuba.
COSTA SUR.—Cienfuegos, Casilda, Tunas de Zaza, Santa Cruz del Sur. Manopla, Guayabal. Manzanillo, Campechuela, Media Luna, Niquero, Ensenada de Mora y Santiago de Cuba.
COSTA NORTE DE VUELTA ABAJO.—Bahía Honda, Río Berracos, Puerto Esperanza, Santa Lucía, Minas de Matahambre), Río del Medio, Dimas. Arroyo de Mantua y La Fe.
REPUBLICA DE HAITI.—Port-Au-Price, Aux Cayes.
REPUBLICA DOMINICANA.—Santo Domingo, San Pedro de Macoris y Puerto Tarafa.
PUERTO RICO.—San Juan, Aguadilla, Mayaguez y Ponce.
JAMAICA.—Kingston.

Línea HOLANDESA Americana
EL VAPOR
"MAASDAM"
SALDRA DE LA HABANA
El 8 de Julio
para
VIGO — CORUÑA GIJON
Santander y Rotterdam
Todo pasajero de 3a. clase tiene su litera en camarote.
Para informes dirigirse a:
R. Dussaq S. en C.
OFICIOS 24-26.—TELEFONOS A-5639; M-6278
HABANA

M.E.C.D. 2016

Mickey Walker, favorito para su pelea con Uzcudun

DESDE EL BULL PEN

—Perdonen el estilo!
—Esto es mesa revuelta...
—O un verdadero baturrillo!

Por G A L I

¡Ustedes perdonen, queridos camaradas pero los miércoles son días terribles para el comentarista.... es nuestro «day off»... Y pocos son los que se deciden a trabajar en un day off..... Pero, hay que llenar la columna y no hay más remedio que escribir dos cuartillas sobre cualquier asunto.... Imposible hilvanar ideas... No hay para un artículo completo... Pero, existe un recurso... Se pueden dar muchas notas en brevísimo, como Tony Conejo y.... Eso es algo... Así me tienen que aceptar hoy... Es el único recurso que tengo de darles mi lata diaria.... Ahí va eso:

Muchos fanáticos se quejan ahora de que los Giants no están corriendo bien las bases.... Esto es un adelanto... Hace una semana todos se quejaban por que no llevaban a nadie.... Cosas curiosas del base ball, todo el mundo menos Mc Graw cree que Bill Klem es el mejor umpire del Big Show, y todo el mundo menos Bill Klem cree que Mc Graw es el mejor manager del mundo ... A propósito de Mc Graw... el veterano piloto tiene en su team cuatro pitchers excelentes para iniciar juegos, Hubbell, Walker, Fitzsimmons y Schumacher pero, aparentemente le faltan otros cuatro que puedan terminarlos.

Joe Massaguer el más notable de los comentaristas cubanos, salió bien de la operación quirúrgica que sufrió en el Hospital Presbiteriano de New York..... Dios quiera que Joe salga pronto de todo peligro....Y al hablar así interpreto el sentir de todos los fanáticos cubanos.

Volviendo al base ball, Sam Breadon está la mar de contento por haber restaurado los sintéticos doble headers en Sportsman-s Park... De no habérsele autorizado por la Liga, hubiera tenido que llevar a vías de hecho su idea de agregar números de circo a sus juegos de pelota para interesar a los fanáticos.... Ya deben hablar a los jugadores con el público durante los games..... He aquí un hermoso «beak» para Dizzy Dean y Artie Shires.... Esta regla fué impuesta por culpa de Gabby Hartnett..... Un día le firmó un «score card» al pistolero Al Capone y la gente creyó que se estaba maleando... Están llamando a Dan Howley el «trade horn» de la Liga Nacional... Y hasta cierto punto tienen razón, pues el jugador que pasa una semana en Cincinnati puede considerarse un veterano.....!

Un «tip» conservador... No descarten a los A-s en la lucha por el pennant de la Liga Americana.... Mientras Connie Mack cuente con Grove, Earnshaw, Simmons y Foxx nadie podrá considerarse «dentro de la serie mundial».... Los A-s, incidentalmente, están resultando los «primos» de Vernon Gómez.... Un primo, en el argot basebolero es un team o jugador que se domina fácilmente, y los A-s no han podido hacerle nada a Gómez este año.... Esperen! Falló la memoria! Lefty fué expulsado una vez del box por los A-s, pero Hhodes cargó con la derrota. Cuidado!

Ahora contestemos preguntas.... Dickey y López trabajan con igual habilidad detrás del plate, pero ninguno supera todavía a Cochrane... Bottomley es mejor que Bissonette, pero no es mejor que Terry..... ¿Quién dijo que Terry no fildeaba?.. Vean los últimos records y se convencerán.....! Gomez terminó la season de 1931 con 21 victorias y 9 derrotas... Fué el mejor pitcher de la Liga Americana, después de Lefty Grove.... Jackson es mejor que Gelbert.... Vergez supera a Adams... Gallahan es mas efectivo que Hubbell... Hafey le lleva dos brincos a Ott...... ¿No hay quien pregunte más?

Oh, usted perdone... Faltaba la suya, ahí va la contesta... Los Yankees no están en una racha... El team está logrando el pitching que necesitaba y con él ganará el pennant. Ruffing, Gomez; Johnson, Uipgras y Allen tienen clase... .Sinó, al tiempo....

¿Otra más? venga... Bien, yo considero a Kiki Cuyler el mejor outfielder de la Liga Nacional cuando está en juego.... ¿Lloyd Waner..? Utilidad general.... ¡No se equivoque!.... Hablo de la Liga Nacional solamente, por que de las dos ligas prefiero a Simmons... El enterrador...? Si, enterrador de teams... No importa ahora esté bateando 350... Al, como Ruth, pertenece al grupo de los cinco primeros y antes de que lleguemos al mes de agosto le veremos en su debida posición...

¿Una pregunta más?... Pero ¿qué creen ustedes que esto...? ¿El Sportfolio?.... A lo mejor Peter se pone bravo.... Y me crea un conflicto internacional..... ¿La última vez?... Bien, contestaré a ésta... pero, recuerden... En materia de contestaciones, Peter es el hombre... Grove ha logrado más victorias sobre los Yankees, que éstos sobre él.... El score está ahora 19 x 16 a favor de Grove.... Lefty, sin embargo no gusta de trabajar contra los Yanks... Estos le tienen cogida la baja.... Bishop es el mejor «lead of man» de la Liga Americana..... Se embasa más que ningún otro players... El año pasado pisó la incial tantas veces como Simmons y éste bateó cerca de 400.... Max consiguió 112 bases por bolas en 1931... .Combs no pasó de 68.... Entre Combs y Lloyd Waner, prefiero al último... Es mucho más completo ahora... Paul Waner ha bateado mas que Bill Terry en su carrera basebolera.... Paul tiene un average de 353 y Bill uno de 342.

Ahora volvamos a las noticias... Gomez es el lider de los pitchers en la presnte temporada... Tiene 7 victorias y una derrota... Lucas(del Cinci, es el lider de la Nacional.... tiene seis victorias y una derrota... Cuando se abrieron las cotizaciones del big Show en la primavera, Larry Doyle dió logros de 600 a 1 a que el Cincinnati no terminaba en tercer lugar.... Hoy no hay quien dé un 7 a 5..... Hay quien cree que los pitchers Yankees no son humanos por el hecho de que están manteniendo a pan y agua a todos sus contrarios... Los muchachos son humanos, pero están respondiendo al coaching de Cy Perkins.... Tony Lazzeri fué ofrecido por cualquier cosa en el invierno y nadie lo quieso comprar..... Como se rie Jor McCarthy de eso ahora!

Para demostrar que las lechadas que propinaron a los clubs del Oeste no se dieboron a determinada preferencia, los hurlers Yankees han recibido la visita de los dos mejores equipos de Este y les han ganado con asombrosa facilidad. Después de una imprevista paliza, Pennock, Allen y Gomez derrotaron al Washington permitiéndoles pocos hits... Y al enfrentarse con los A-s Johnson, Pipgras y Gomez solo han permitido 14 hits en tres games... De seguir pitcheando en ésta forma, pronto ha de surgir un boycot contra el equipo de Marse Joe.

Pasaron para el sexto lugar los boys de Gibson

Paul Waner capturó los honores del batting al propinar cuatro singles

CINCINNATI, mayo 25. (INS.)—Los Piratas derrotaron otra vez a los Reds del Cincinnati hoy, 9 por 4, bateándoles a Carroll, Benton y Ogden 13 hits. Paul Waner capturó los laureles del batting, con cuatro singles, mientras Chick Hafey de los Reds bateaba un home run y un doble.

Kremer, Chagnon y Swift pitcheó por los Piratas. Carroll, que comenzó en el box de los Reds, fué expulsado en el primer inning, antes de que pudiera sacar un out.

La victoria permitió a los Piratas pasar al sexto puesto de la Liga Nacional, pasando al Brooklyn.

PITTSBURGH

	V.	C.	H.	O.	A.	E.
L. Waner cf.	5	2	2	1	0	0
P. Waner rf.	5	1	4	3	0	0
Vaughan ss	5	1	1	3	7	1
Traynor 3b.	5	2	2	1	0	0
Barbee lf.	5	1	1	4	0	0
Surh 1b.	3	0	1	9	0	0
Piet 2b.	4	0	0	1	4	0
Grace c.	4	1	1	5	0	0
Kremer p.	2	0	0	0	0	0
Brame (1)	1	1	1	0	0	0
Chagnon p.	0	0	0	0	0	0
Swift p.	1	0	0	0	0	0
Totales.	40	9	13	27	11	1

(1) bateó por Kremer en el 6.

CINCINNATI

	V.	C.	H.	O.	A.	E.
Douthit cf.	4	0	1	2	0	0
Grantham 2b	4	0	1	3	4	0
Herman rf	4	1	0	4	1	0
Hafey lf.	4	1	2	2	0	1
Lombardi c.	4	1	1	0	1	0
Gilbert 3b.	4	0	2	2	0	0
Heaht 1b.	3	0	1	12	1	1
Durocher ss.	2	0	0	0	2	0
Lucas (2)	1	0	0	0	0	0
Morrissey ss	1	0	0	1	1	0
Carroll p.	0	0	0	0	0	0
Benton p.	1	1	0	1	2	0
Rixey p.	0	0	0	0	0	0
Crabtree (3)	1	0	1	0	0	0
Ogden p.	0	0	0	0	3	0
High (4)	1	0	0	0	0	0
Totales.	34	4	9	27	15	2

(2) bateó por Durocher en el 6.
(3) bateó por Rixey en el 6.
(4) bateó por Ogden en 9.

ANOTACION POR ENTRADAS

Pittsburgh	500	201	100—9
Cincinnati	002	020	000—4

SUMARIO.

Emujadores L. Waner 1. P. Waner 2. Traynor 2. Barbee 2. Suhr 1 Piet 1. Haffey 2. Gilbert 1.

Two base hits. Barbee, Suhr, Hafey

Three base hits. L. Waner, Lombardi.

Home run. Hafey.

Sacrifie Suhr.

Quedados en bases. Pittsburgh 5; Cincinnati 6.

Bases por bolas Kremer 2. Chagnon 1. Carroll 1. Ogden 1.

Struck Out Swift 3. Hits Kremer 7 en 5 innings. Chagnon 1 en 0. Swift 1 en 4. Carroll 3 en 0. Benton 8 en 5 2|3 Rixey cero en 1|3 Ogden 2 en 3.

Pitcher ganador: Kremer. Pitcher perdedor Carroll. Double Plays: Vaughan a Suhr. Piet a Vaughan a Suhr 2. Morrissey a Grantham a Heath. Umpires: Moran, Magerkurth y Pfirman. Tiempo 1.47.

Mickey Walker es favorito para la pelea con Paulino

El encuentro será a diez rounds y con el termina la temporada bajo techo

NUEVA YORK, mayo 26. (US.)—La temporada de boxeo bajo techo terminará en el Garden mañana por la noche, cuando Mickey Walker haga su reaparición en los rings locales, después de una ausencia de seis años, para enfrentarse con Paulino Uzcudun. Esta parejita se batirá en el match estelar a 10 rounds.

Walker es favorito de 7 a 5, en contra del vasco. Este último jamás ha sido tumbado y es difícil que Mickey pueda hacerlo, ya que Paulino continúa siendo fuerte y duro.

Se supone que el estilo de Paulino le dé que hacer a Mickey, ya que siempre pelea con los brazos cruzados sobre la cabeza, encogido y haciendo difícil pegarle otra cosa que hooks y uppercuts y precisamente los hook y uppercuts constituyen la especialidad de Walker.

Muselina Inglesa «FAVORITA». — Almacenes de Paños de SOBRINOS DE NAZABAL. Muralla 70

Con 17 hits y haciendo 10 carreras en los cuatro primeros innings, los Gigantes batieron a los Filis, con score de 12x8

Fred Fitzsimmons fué castigado con alguna rudeza en los dos innings iniciales en los cuales los Phillies empataron a cinco, pero después fueron silenciados hasta el noveno

BAKER BOWL, Filadelfia, mayo 25.—US.—Concentrando un ataque grueso en los primeros rounds,, los Gigantes ganaron el match final de la serie con los Phillies.

Fred Fittssimmons, fué bateado severamente en los primeros episodios, pero se arregló y mantuvo al enemigo sin anotar hasta el noveno, cuando los Phillies le hicieron otras tres carreras.

Como es usual en estos juegos de Filadelfia, los Gigantes tuvieron una arrancada admirable, anotando tres carreras antes de que Elliot pudiera contenerlos. Critz comenzó con un single y fué forzado por Koenecke. Lindstrom disparó un doble al right field y Terry los metió a los dos con un doblete a la pizarra anotadora. Ott a su vez empujó a Terry con un single al right.

Un poco de suerte ayudó a Fitz en el primer inning de los locales, durante el cual los Phillies batearon cuatro hits y solo anotaron una vez. Mallon abrió con un single y Bartell disparó una línea al guante de Fitzsimmons, para completar un double play. Singles de Klein, Hurst y Whitney anotaron una carrera después de los cuales vino una base a Lee, llenándose las almohadillas. Davis terminó el inning con un roller a Critz.

Con dos outs en el segundo, los Gigantes anotaron dos más. Critz pegó un doble contra la cerca del right, Koenecke recibió un pase y Lindstrom dió un single, imitádole Terry.

Otros dos outs habia en el segundo inning del team local cuando Fitz permitió cuatro carreras. Mallon y Bartell recibieron pases libres, disparando a continuación Klein un homer sobre la pizarra. Otro homer de Hurst completó las cuatro carreras.

Koenecke comenzó otra acometida de cuatro carreras de los Gigantes en el cuarto con un homer sobre la pizarra. Lindstrom pegó un single, Ott recibió la base y Jackson metió a dos con un doble al right. Los Phillies reclamaron que era un foul, pero no se admitió su petición. Hogan metió a Jackson von un sigle al left.

Terry abrió un asalto de dos carreras en el sexto con su décimo home run, un lineazo sobre la cerca del right. Ott pegó un hit al centro, pasó a tercera por single de Jackson y anotó en un out en el infield.

GIGANTES

	V.	C.	H.	O.	A.	E.
Critz, 2b.	4	1	2	0	6	0
Koenecke, lf.	3	3	1	2	0	0
Lindstrom, cf.	5	1	3	3	0	0
Terry, 1b.	5	3	3	14	1	0
Ott, rf.	4	2	2	1	0	1
Jackson, ss.	5	1	2	2	2	0
Vergez, 3b	5	1	1	1	1	0
Hogan, c.	5	0	3	2	0	0
Fitzsimmons, p	5	0	0	2	3	0
Totales..	41	12	17	27	13	1

FILADELFIA

	V.	C.	H.	O.	A.	E.
Mallon, 2a	4	2	2	2	2	0
Bartell, ss	4	1	1	4	5	0
Klein, rf	5	2	2	2	0	0
Hurst, 1a	4	2	3	11	1	0
Whitney, 3a	4	0	2	0	3	0
Lee, cf	4	0	1	2	0	0
Bressler, lf	5	0	0	2	2	0
McCurdy, c.	4	0	0	4	0	0
H. Elliott, p	1	0	0	0	1	0
Grabowski. p	0	0	0	0	0	0
Scarritt (1)	1	0	0	0	0	0
Hansen, p	1	0	0	0	1	0
Davis (2)	1	0	1	0	0	0
Konthe, (3)	0	1	0	0	0	0
Totales	38	8	12	27	15	0

Gigantes	321	402	000—12
Filadelfia	140	000	003— 8

Home runs: Klein, Hurst, Koenecke, Terry.

Three base hits: Vérgez.

Two base hits: Lindstrom, Terry, Critz, Jackson, Davis.

Sacrifice hits: Koenecke.

Carreras producidas por los bateadores: Terry 4; Ott 1; Whitney 2; Lindstrom 3; Klein 3; Hurst 1; Hogan 2; Koenecke 1; Vérgez 1; Lee 2.

Double plays: Fitzsimmnos a Terry.

Struck outs: Fitzsimmons 2; H. Elliott 0; Grabowski 0; Hansen 2.

Bases por bolas: Fitzsimmons 5; H. Elliott 2; Grabowski 1; Hansen 0.

Pasesd balls: Hogan.

Umpires: Barr, Rigler y Donnelly.

Observaciones: (1) bateó por Grabowski en el cuarto (2) bateó por Hansen en el noveno (8) corrió pro Davis en el noveno.

Por los errores vencieron a los Dodgers 4 por 2

La pifia de Cuccinello en el segundo inning abrió la brecha de las tres carreras

BRAVES FIELD, Boston, mayo 25. Tres errores del Brooklyn permitieron a los Braves del Boston apuntarse una victoria de 4 por 2 esta tarde, dando así al team local una ventaja de dos por uno en la serie de tres juegos.

Tony Cuccinello, George Kelly Al Lopez cometieron los errores, habiendo pifiado Cuccinello después de dos outs en el segundo inning para abrir camino a las tres carreras del triunfo del Boston.

Bob Brown, un lanzador local de 21 años, limitó el ataque de los Dodgers a cuatro hits, dos de Stripp y otros dos de Lefty O-Doul. Dazzy Vance comenzó por los muchachos de Flatbush pero fué sacado para enviar un bateador de emergencias en el séptimo y Jack Quinn finalizó el match. Este es el segundo triunfo de Brown en la temporada sobre Vance y sobre los Dodgers.

ANOTACION POR ENTRADAS

Brooklyn	100	000	100	2
Boston	030	000	10x	4

CONVOCA EL HISPANO PARA UN CONCURSO DE BALOMPIE

El señor Emilio Sante, secretario de la Sección de Sports del Club Deportivo Hispano América, nos participa que esa sociedad va a organizar unos concursos de balompié para teams seniors e infantiles, de carácter amateur:

He aquí dicha convocatoria para esos concursos:

Como paso previo, y con el objeto de iniciar un amplio programa deportivo en proyecto por el Club Deportivo Hispano América, que en su oportunidad se hará público, se invita por este medio a las sociedades legalmente constituidas que practiquen el foot ball Amateur, y que deseen participar en dichos Concursos, que se dirijan a este Club, Apartado 235, antes del día 30 del actual.

Los concursos constituirán en partidos infantiles y [illegible]. Las sociedades que deseen concurrir con ambos equipos se servirán manifestarlo en su petición. Habana, mayo 25, 1932.

Club Deportivo Hispano-América, Sección de Sports: E. Santé, Secretario.

PRIMO CARNERA RECLAMA CIEN MIL PESOS A MAX SCHMELING, EL ALEMAN

NUEVA YORK, mayo 25. (INS.)—Primo Carnera, heavy weight gigante italiano, tratará de darle una buena acometido al bolsillo de Max Schmeling en los tribunales, debido a no haberle permitido el alemán una oportunidad de acometer contra su quijada, en el ring.

Esto se ha visto claro hoy, cuando el juez del Tribunal Supremo, Ford, rehusó disminuir la reclamación de $100.000, pedida por los abogados de Schmeling, en la demanda presentada por Carnera contra el campeón mundial.

Carnera acusa diciendo que el manager de Schmeling aceptó de palabra la pelea y al no darle el chance, le causó un perjuicio que estima en $100.000.

LOS CINCO PRIMEROS BATEADORES DE LAS DOS GRANDES LIGAS

LIGA NACIONAL

Player	Club	J.	V.	C.	H.	Ptsj
P. Waner	Pitts.	32	130	28	53	.408
Hafey	Cinci.	29	110	22	43	.391
Critz	N. York	31	142	31	52	.366
Hurst	File	37	150	25	52	.347
Whitney	Fila	37	151	24	53	.344

LIGA AMERICANA

Player	Club	J.	V.	C.	H.	Ptsj
Foxx	Fila	34	127	36	56	.441
Lazzeri	N. Y.	28	88	16	36	.409
Dickey	N. Y.	31	116	23	42	.361
Levey	St. Luis	37	139	18	41	.338
Reynolds	Wash.	32	136	17	45	.331

¿POR QUE LOS BRAVES EN EL PRIMER LUGAR?

BOSTON, mayo 25. (US). — ¿Cómo puede explicarse que el Boston Braves esté a la cabeza de la Liga Nacional?

La respuesta a esta pregunta es bien sencilla.

El Boston tiene seis manufactureros de hits largos en su staff esta temporada. Los muchachos obtienen «millaje» con sus estacazos. Schulmerich, Worthington, Berger, Urbanski y Shires pueden hacer viajar la bola hasta las cercas. La temporada última el Boston era débil al bate. El infield del Boston en 1932 ha duplicado su velocidad. Es un poco temprano para hablar del buen éxito final de los Braves, ya que otros teams no han estado jugando lo que pueden, especialmente los Dodgers, Gigantes y Cardenales.

Urbanski ha desplegado velocidad en el short y se ha mostrado activo al bat. Knothe ha jugado consistentemente en tercera. Shires es la mejor primera base que ha tenido el team en muchos años.

El outfield, compuesto por Berger, Worthington y Schulmerich, está considerado uno de los mejores de la Liga. Detrás del bat están bien fortificados con Spohrer y Hargrave.

Resultado de los juegos de ayer

LIGA NACIONAL

Boston, 4; Brooklyn, 2.
New York, 12; Filadelfia, 8.
Pittsburgh, 9; Cincinnati, 4.
Chicago, 3; San Luis, 0.

LIGA AMERICANA

San Luis y Detroit (lluvia).
Cleveland y Chicago (humedad)

ESTADO DE LOS CLUBS

LIGA NACIONAL

	Bost	Chi.	Cinci	Card	N. Y.	Pitts	Brook	Fila	Gan	Ave.
Bos.	x	2	0	2	4	1	7	6	22	647
Ch.	1	x	6	5	1	4	3	3	23	639
Cin.	4	6	x	1	3	5	0	2	21	525
S. L.	1	2	5	x	1	4	1	3	17	472
N. Y.	1	0	2	3	x	0	3	5	14	452
Pitts.	0	1	3	7	0	x	3	0	14	438
Broo.	2	1	2	1	4	2	x	3	15	417
Fila.	3	1	1	0	4	2	4	x	15	405
Pdos.	12	13	19	19	17	18	21	22	x	

LIGA AMERICANA

	Yank	Was	Det	Fila	Clev	S. L.	Chi	Bost	Gan	Ave.
N. Y.	x	4	2	5	4	2	1	6	24	727
Was.	5	x	2	6	1	0	2	6	22	629
Det.	0	0	x	2	5	5	5	1	18	545
Fila.	3	2	2	x	2	2	1	6	18	529
Cle.	0	0	2	2	x	6	7	2	19	514
S. L.	0	4	4	0	3	x	4	3	18	486
Ch.	0	1	3	0	3	3	x	3	13	382
Bos.	1	2	0	1	0	1	1	x	6	182
Pdos.	9	13	15	16	18	19	21	27	x	

JUEGOS SEÑALADOS PARA HOY

LIGA NACIONAL

Pittsburgh en Cincinnati.
Boston en Filadelfia.
Brooklyn en New York.

LIGA AMERICANA

Cleveland en San Luis.
Chicago en Detroit, (DOBLE).
New York en Washington.
Filadelfia en Boston.

Los resultados de los juegos de las Grandes Ligas, así como todas las noticias de interés en el sector deportivo, podrá usted saberlo por la tarde, sintonizando «El Diario Hablado», por la Estación C M W en el DIARIO DE LA MARINA.

EL ÚNICO

ESAS NIÑAS PÁLIDAS

Si sus madres supieran el esmero con que se escogen los hígados frescos de bacalao empleados en la PREPARACION DE WAMPOLE; el cuidado con que se prepara, en los laboratorios de Henry K. Wampole y Cía., el extracto que entra en la Preparación legítima de Wampole; si pudieran venir a Filadelfia y ver la perfección de los aparatos, lo moderno del equipo, la competencia del personal técnico, la implantación de los métodos más sanitarios... no perderían un momento en ponerles en las manos de sus hijas un frasco de la PREPARACION DEL EXTRACTO DE HIGADO DE BACALAO DE WAMPOLE. Y como ésta, *libre de aceites nauseabundos, tiene un sabor tan agradable y se digiere con facilidad*, es claro que el segundo lo pedirán ellas mismas...

Para los catarros... la bronquitis... la anemia, la debilidad y el cansancio... es decir, para fortalecer el organismo, enriquecer la sangre y aumentar la resistencia contra las enfermedades consuntivas.

¡HAGA LA PRUEBA CON UN FRASCO!

Tan Buena Durante el Verano como en Invierno

WAMPOLE

ENTRE CAZADORES

—La próxima competencia en el tiro de pichón.
—Si no llueve habrá más de tres aspirantes.
—Una selección al estilo de los expertos en turf.

Por PETER

Ocho competencias de tiro de pichón se han celebrado en lo que va de temporada actual y en ellas han salido victoriosos don Juan Federico Centellas y el doctor Porto Castañeda, dos veces; Charles Hernández, Casimiro Tellaeche, Rodrigo Díaz y don Joaquín Rodríguez, una vez cada uno.

De este grupo el más distinguido en dos jornadas consecutivas ha sido don Juan Federico Centellas, que mató 9 de 9 para ganar el premio de Eudaldo Bonet y al domingo siguiente, Bebo Herrera lo esforzó a matar 11 de 11 para obtener el premio de Manolo Solís Mendieta. Otro que merece los honores del aplauso es don Joaquín Rodríguez, poseedor de la mejor marca de la temporada, 15 de 15, establecida en la última jornada para ganar la bonita Copa de plata donada por Pedrito Rodríguez Ortiz.

¿Estará en este grupo de triunfadores el próximo ganador de la Copa «El Mundo»? Es lo más probable. Después de la gran demostración de don Joaquín Rodríguez el pasado domingo, hay que contarlo entre los primeros favoritos de la gran justa, pues por el trofeo del colega de la calle de Aguila, 60, se tira a 15 pichones, y el hombre fuerte de la Casa Monteagudo ha demostrado tener «wind» para la distancia.

Si no llueve, si levanta el tiempo, habrá que contar también con este famoso triunvirato: Rodrigo Díaz, Porto Castañeda y Centellas. Ahora bien, si la pista se encuentra fangosa, si la temperatura está revuelta como estos últimos días, es un grupo perdido, pues de los tres, el que no le teme al grippe, no se puede mover por el reúma, y con esas preocupaciones no se pueden hacer buenas performances en la competencia del domingo por la mañana. Casimiro Tellaeche se encuentra enfermo, y ojalá que a estas horas haya mejorado notablemente para que le podamos ver el domingo aunque no con la escopeta en ristre. Y Charles Hernández, es, lo que pudiéramos llamar un tirador neurasténico.

Además, entre los que no han vencido y pudieran estrenarse con ese triunfo, hay que mencionar al doctor Oscar Ochotorena, Bayón, Pimentel, Rodríguez Ortiz y Bebo Herrera. Este último ha llegado dos veces a la final sin errar y ha perdido en ambas ocasiones en el desempate.

Vamos a hacer una Selección, pero al estilo hípico, y esperamos que no vayan a ponerse bravos los señores escopeteros, pues está demás que digamos que lo hacemos con el mayor respeto:

HANDICAP «EL MUNDO»

Para viejos y jóvenes.—Reclamable.—A quince furlones.

Ejemplares	Pesos	Probabilidades
Joaquín Rodríguez..	185	En su última lució invencible.
Rodrigo Díaz..	170	Depende de sus achaques.
Porto Castañeda.	140	Si no llueve. No le gusta el fanguito.
J. F. Centellas.	180	Un veterano siempre peligroso.
Oscar Ochotorena.	162	Gran ejemplar que está «echado».
Vicente Bayón.	159	Este es de los que se cansa.
Bebo Herrera..	175	No le gustan distancias largas.

También tirarán: Charles Hernández, Pimentel, Rodríguez Ortiz, Pepe Ovies, Joaquín Doyharzábal, Miguelito Porto, Manolo Quesada y el arrollador Eduardo Caamaño, que es capaz de tumbar al jockey.

NOTAS.— En reclamable léase su basta; en furlones, pichones, y en jockey, escopeta.

EL TEAM OLIMPICO MAS GRANDE SERA EL QUE EL JAPON VA A ENVIAR

LOS ANGELES, mayo 25. (INS.)—Japón enviará el team más grande que competirá en los Juegos Olímpicos.

«Esto es debido a que vemos en los juegos una reunión natural de todas las naciones y una oportunidad para aumentar amigablemente la rivalidad internacional», declaró hoy Nakazawa, attaché olímpico japonés.

El team japonés estará compuesto por 214 personas, incluyendo los oficiales.

LOS TIGRES ENVIARON A KENNETH STRONG HA IDO PARA EL TORONTO

DETROIT, mayo 25. (INS.)—Kenneth Strong, ex jugador de foot ball de la Universidad de New York y outfielder de los Tigres, fué enviado incondicionalmente al Toronto de la Liga Internacional. Strong no pudo hacer el grado con el Detroit debido a una muñeca lesionada que no se le curó debidamente.

M.E.C.D. 2016

Kid Chocolate tiene ahora cuatro encuentros en perspectiva

CHOCOLATE FIRMO CONTRATO DE CINCO AÑOS CON PINCHO

NEW YORK, mayo 25.—US.—Kid Chocolate firmó un contrato de cinco años con su manager Luis Felipe Gutiérrez hoy, cortando así de raíz los rumores que circulaban acerca de tirantez entre ambos. El nuevo acuerdo será presentado a la Comisión de Boxeo mañana. Gutiérrez reveló que tiene firmado a Chocolate para cuatro matches. Se batirá con Steve Smith, en Garfield, N. J. mañana por la noche, con Lew Feldman en Queensboro Stadium el primero de junio, Mike Sarko en Albany el día 6 y con Roger Bernanrd en Filadelfia el día 5 del próximo mes. Después peleará con el mejor oponente a mano en el nuevo Stadium de Freeport, el día 23 de junio.

Abundaron los elegantes en la de moda en H-Madrid

Y todos los elegantes y todos los que no lo somos, aunque nos disfrazamos de tales, estuvimos anoche en el gran Hábana-Madrid, donde bullía la brillante multitud, tan enardecida, posesa y fanática como siempre. ¡Cómo no! ¡Sí señor! Era noche de moda y no hay modo de que falte un solo fanático de los que por antigüedad tienen en su casa, colgado de un cuadro, su correspondiente título de fanático impenitente, que vale por un loco de los más dementes de Mazorra y su comarca.

Y aunque no demos una en el clavo, los sabios que no sabemos nada de esto, como nos sucedió en la elegante noche de anoche, que palma mos, sin derramar una lágrima, los tres partidos y las dos quinielas, y por casualidad no perdimos el «caminao» de toda la vida, nosotros continuaremos devotos de la emoción, del peloteo, de los chicos y de la Casita, sencillamente porque respondemos a lo de cada loco con su tema, aunque el tema nos mate a todos.

Un copo de música criolla y reyoya, que agradecemos y apiaudimos, unas pocas de palmas académicas de los académicos y la rueda del molino comenzó su marcha. Y a moler en la disputa del primero los blancos Pastrana y José Mary, contra los azules Ozquila y Zamora, que debatieron bonito y arrestado una primera decena, con empates en 1, 2 y 9. Luego dos tandas; la azul que gana sin molestias, y la blanca, que quedan en 24, demostrándonos, tanto Pastrana como Pepe Mary que pueden y deben quedarse en casita, que llueve. Boletos a $3.40. Boletos de la primera quiniela, de Buendía mayor, a $7.20 y la de Buendía y de Vallejo a $26.00.

Continuamos continuamente con mala pata; pues el gran estelar, no tuvo nada de grande ni mejoró al prólogo en su guasarapa, aunque lo disputaron los blancos Iturrino y Gayarre, contra los azules Emilio y Epifanio, que estuvieron a la altura de dos momias del legendario Egipto; pues que se dejaron la contra en casa y estuvieron a la altura de dos «zapes» de los más remendones con establecimiento al aire libre; no sólo dieron paraguazos, sino que le pegaron con toldo a la pelota. Con decir que no pasaron de catorce está dicho todo. Los dos blancos, claro, la mar de bien, como sucede siempre que no hay contrarios en la cancha. Un desastre azul. Boletos a $2.00.

Boletos de la segunda quiniela: de Emilio, a $4.60 y la de Emilio y de Sarmiento, a $22.00.

Y a otra cosa que produzca más: a los sobresaltos del final de la elegante noche; entre los blancos Vallejo y Mir y los azules Sarmiento y Buendía mayor. Y aunque no muy grande fué lo mejor peloteado de toda la siega; en dos tandas altisonantes pocos empates en la primera decena y el de trece «saleta» de la segunda que fué el último. Luego, ataque y dominio de los blancos, que ganan y defensa de los azules, en la que pierde los «pieses» Buendía mayor y pierde. Boletos, a $1.40.

Hoy, jueves popular, un estelar bravo.

DON FERNANDO

Burleigh Grimes dió la segunda lechada del año

A los Campeones del San Luis a pesar de dar siete hits en el reñido desafío

ST. LOUIS, mayo 25. (INS.)—Burleigh Grimes celebró la recepción de una sortija de oro que le obsequiaron llevando a los Cubs a una victoria de 3 por 0 sobre los Cardenales.

Cada team bateó siete hits, pero los Cubs acumularon los suyos en oportunos momentos, ayudados por dos errores.

La lechada de Grimes a los Cardenales marca su segunda victoria por nueve ceros en la temporada.

ANOTACION POR ENTRADAS

Chicago.	000	101	001—3
St. Louis.	000	000	000—0

Balompié

Por FERNANDO DE GALARZA

LA HABANERA HACE UN LLAMAMIENTO A LOS PROPIETARIOS DE LOS DOS ESTADIOS. ACUERDOS DEL COMITE DIRECTIVO

Aprobadas, tal como ayer las publicamos, las bases para el Campeonato Provincial Infantil, y señalados los sábados para la celebración de los partidos, se presenta la oportunidad a los propietarios de los Estadios, para que sean también ellos cooperadores en esta cruzada deportiva, que a principios del próximo mes va a comenzar.

Recordamos, que en fecha reciente, se reunieron en el Stadium Cerveza Tropical, más de ciencuenta mil niños, y en aquel ambiente, la fiesta infantil que se celebraba, alcanzó los honores de lo grandioso, siendo los «peques» que allí acudieron los más notables propagadores del deporte y de cuanto con él se relaciona.

Proyecto amplio el de la Federación de Futbol de la Habana y de gran trascendencia para el futuro, ya que para la temporada entrante han prometido acudir a esa competencia varios de los Centros e Instituciones de Enseñanza, se debe rodear este Concurso, de todos los atractivos y comodidades que se merece, para que francamente se vaya al más completo de los éxitos.

Nosotros esperamos que de los dos campos de juego se pueda disponer y que, favorable será la acogida que a la Comisión nombrada por el Comité Directivo de la Habanera, dispensarán los señores Julio Blanco Herrera y Emeterio Zorrilla, deportistas ante todo, y que han sabido demostrarlo, construyendo esos dos magníficos estadios que son el orgullo de Cuba Deportiva.

ACUERDOS DEL COMITE DIRECTIVO DE LA HABANERA

En su sesión semanal el Comité Directivo de la Federación de Futbol de la Habana adoptó los siguientes acuerdos:

1.—Se dió lectura y aprobó el acta de la sesión anterior.

2.—Darse por enterados de los acuerdos adoptados por el Comité Provincial en su sesión ordinaria celebrada el día 23 de mayo.

3.—En vista de la denuncia formalmente hecha por escrito por el Club Deportivo Templete, en la que nos manifiesta que los jugadores Benigno y Juan Somoza Jaume se había desplazado a jugar con un equipo no federado, se acordó llamar la atención a todos los clubs inscriptos, haciéndoles saber el acuerdo adoptado por esta Federación que es el de castigar con seis meses de suspensión al jugador que infrinja este acuerdo.

4.—En cuanto a los acuerdos adoptados por el Colegio Provincial de Arbitros en su sesión ordinaria del día 23 de mayo, se acordó lo siguiente:

A.—No reconsiderar el acuerdo adoptado por esta Federación en su última sesión ordinaria referente a la amonestación hecha al jugador Enrique Ferrer y Murla, el cual, el citado Colegio la considera muy benigna, por entender este Comité Directivo que el colegiado señor Polo perdió en aquellos momentos el principio de autoridad en que estaba investido, toda vez que dicho señor también le faltó de palabras al citado jugador.

B.—Interesar del Colegio Provincial de Arbitros revea el acuerdo adoptado referente a la amonestación hecha al colegiado, señor José Pagés por su deficiente actuación como árbitro del partido Juventud Asturiana-Catalunya, celebrado el pasado domingo en el Stadium Torpical, por entender que ha sido demasiado benigna la pena impuesta al citado señor.

C.—En cuanto a los demás acuerdos adoptados en dicha sesión darse por enterados.

5.—Dando cumplimiento a distintos acuerdos adoptados por la Asociación de Foot-Ball de la República de Cuba, se acordó lo siguiente:

A.—Autorizar al señor Secretario para que oportunamente envíe a dicho organismo una relación de todos los jugadores que se hallen inscriptos con todos los demás detalles que nos piden.

B.—Aceptar y por tanto inscribir en el libro de Registros de Jugadores la planilla enviada por la Nacional, del jugador profesional, señor Tomás Fernández Ruiz, perteneciente al Club Juventud Asturiana.

C.—En cuanto a los demás acuerdos tomados en su última sesión darse por enterados.

6.—Han sido aceptadas por unanimidad las bases presentadas por secretaría para la organización del campeonato Provincial infantil el cual dará comienzo el día 4 de junio, acordándose enviar copias a los clubs, así como también invitarles a que se inscriban en el mismo.

7.—Se acordó que los partidos sus pendidos por el Colegio Provincial de Arbitros de la Habana el día 20 de mayo por el mal estado del campo de juego, debido a los fuertes aguaceros caidos, se celebren éstos en la primera fecha disponible a la terminación del campeonato Provincial.

8.—Dar cuenta a la Asociación de Foot-Ball de la República de Cuba que los jugadores, señores David Ferreiro Barreiro y José Trabancos González que pertenecieron al Catalunya S. C. han sido declarados agentes libres, rogándoles nos envíen sus certificados correspondientes en virtud de que tienen pensado embarcarse para el extranjero.

9.—Descalificar por agresión UN MES al jugador Ignacio Beringer, de Juventud Asturiana, multando al citado Club de acuerdo con la tabla de castigos en la cantidad de veinticinco pesos. Asímismo se acordó también, descalificar por Quince Días por repeler la agresión al jugador Wifredo Ortega Suárez, del Catalunya S. C.

10.—Amonestar severamente al jugador Manuel Berges Naval, del Iberia Foot-Ball Club por hacer gestos incorrectos al público a la terminación del partido celebrado en el Stadium Tropical contra el Club Deportivo Centro Gallego.

11.—Amonestar severamente también, al masajista de Juventud Asturiana, señor Francisco Maribona por haberse situado en repetidas veces al rededor del campo de juego, haciéndole saber que infringe un acuerdo de esta Federación, por estar terminantemente prohibido situarse en aquellos lugares durante la celebración de los partidos.

12.—Se aprobaron las actas de los partidos celebrados el pasado domingo en el Stadium Tropical.

13.—Ha sido aceptada la baja de jugador José Trabancos González, del Catalunya S. C.

14.—Se aprobaron las siguientes altas de jugadores: Por el Deportivo Luyanó, José Rodríguez Fernández y Armando Bayolo Rojo, por el Club Cultural, Benigno Somoza Jaume; por el Racing F. C. Juan Manuel Herraez Blazquez; por el Rafael María de Labra, Andrés Pardo Blanco; por el Deportivo San Miguel Angel Junquera Noa y por el Sporting F. C. Antonio González García, Carlos Rodríguez Moscoso y Martín Morales Canasí.

15.—Designar de Delegado económico en representación de esta Federación para los partidos que tendrán lugar el próximo domingo en el Campo Polar, al señor Presidente del Olimpia Sporting Club.

16.—Citar a Asamblea General Extraordinaria para el jueves día 22 de junio, a las 9 de la noche.

17.—Programa para el domingo día 29 de mayo en el Campo Polar.

1 Deportivo Covadonga vs. Cultural.

2.10 D. Centro Gallego vs. Olimpia S. C.

3.45 Iberia F. C. vs. Catalunya S. C.

Delegado Deportivo el señor Amelio R. Cardín.

Federación de Futbol de la Habana
Secretaría.

Equipoise tendrá 132 libras en el Suburban Handicap

Esta justa se correrá el lunes en Belmont Park; le da nueve libras a G. Knight

NEW YORK, mayo 25.—US.—Obedeciendo un viejo adagio, el gran ejemplar de Cornelius V. Whitney, Equipoise, irá al Oeste... en busca de oro y gloria.

El hijo de Pennant, corriendo en su mejor forma, ha venido «dejando fríos» a sus contrarios hasta el momento, llevando los mayores pesos, en todas sus carreras y con gran facilidad. Hasta este momento, las arcas de su dueño han recibido $25 mil en premios, elevando el total de las ganancias del potro a $184 mil 860.

Equipoise, por razón de sus sensacionales victorias, se ha ganado una penalidad de 132 libras para el Suburban Handicap, que se correrá en Belmont Park, el próximo lunes «Decoration Day». Hace así una preciosa concesión de nueve libras a Gallan Knight, un ejemplar de gran calibre que recientemente rompió el record del track al ganar el Dixie Handicap. Si Equipoise logra vencer al field compuesto por Gallant Knight, Mate, Mun Meadow, White Clover II, The Nut, y Pilate que entre otros se le opondrán recibirá un descanso antes de emprender la campaña en el Oeste.

HEROES EN LOS JUEGOS DE AYER

Burleigh Grimes, de los Cubs. Blanqueó a los Cardenales, 3 por 0.

Paul Waner, de los Piratas. Bateó cuatro hits al derrotar los Piratas al Cincinnati, 9 por 4.

Bob Brown, de los Bravevs. Limitó el ataque del Brooklyn a cuatro hits, ganando 4 por 2 y registrando su segundo triunfo del año.

Víbora y Cubaneleco, leaders de la temporada de base ball, jugarán en el mismo programa

Los viboreños tendrán de adversario al Ferroviario y los detallistas el Cubaneleco. Se jugará el sábado en Hershey y Regla. La Liga Nacional se reúne hoy. Hand ball en Club Atlético

ESCUELAS PIAS Y ATLETICO DE VERSALLES ESTA NOCHE EN CARDENAS

Los viboreños, que marcan el paso en la contienda de la Liga Nacional de los Amateurs tienen el próximo domingo un nuevo juego con el Club Ferroviario que no ha podido ver la suya en lo que va de comtpetencia. Será esta una oportunidad admirable para que se le ofrezca a Miralles un buen descanso y se utilice al joven Guerrero, otro elemento de valer en aquelas filas Aunque la responsabilidad se le encarga a Guerrero, el «precenas estará listo para entrar en acción en cualquier momento. El Ferroviario, hasta estos momentos, no ha podido ofrecer una gran demostración de efectividad pero según tenemos entendido esperan en sus filas, para completar su definitivo punch, a un buen grupo de novatos que están conceptuados como esperanzas ciertas del circuito amateur. Estas nuevos players es casi seguro que actúen a partir del domingo entrante pues la Liga los habilitará debidamente repitiéndose este procedimiento en otros jugadores que esperan el tiempo reglamentario para entrar en combate.

El juego entre Ferroviario y Víbora Tennis se celebrará en el Stadium reglano ocupando su primer turno un buen desafío entre A. D. C. y Cubaneleco. Este último conjunto se encuentra en las mismas condiciones de avance que los Viboreños, con tres triunfos sin una sola derrota. Más serio será el problema próximo para los «iluminados» pues los detallistas disponen de un buen conjunto, de mier» serpentinero distaff de los Bárrecios bateadores y lanzadores de talla. Benitín Gómez debe ser el hombre del Cubanaleco secundado por Roberto Maestri, un player de mucho amor propio y condiciones para llegar lejos en el diamante.

OTROS JUEGOS DISPUESTOS

Teléfonos y Yara jugarán el domingo, primer turno, en el Vedado Tennis. Estos teams tienen juego también señalados para el sábado. El Yara jugará en Hershey, una vez anulado el espectacular forfeited de Sirique, y los telefonistas se enfrentarán a primera hora en el Stadium Reglano con los muchachos del Vedado Tennis. Estos juegos consecutivos constituyen un problema para los teams que no disponen de muchos lanzadores. Es seguro casi que Diviñó utilice los servicios de Díaz y Picabo en este orden. Atlético y Detallistas jugarán el sábado, en el segundo turno, cubriendo esta tanda retrasada en el programa dominical del Vedado, Cárdenas y Reglo. Los cangrejeros han logrado reunir una buena novecita con muchos novatos de promesa y el Regla luce un poderoso equipo que mantiene justas aspiraciones al trapo.

EN EL FERROVIARIO

En el popularizado campo de los Pulgarcitos debe ofrecerse un programa en este orden: Atlético vs. Hershey; Vedado vs. Fortuna.

Es la segunda ocasión que abre sus puertas en la contienda de los nacionales amateurs el terreno pulgarcito. El cartel es bueno. El Atlético tiene conjunto para luchar en las mejores condiciones y el Hershey es un team que no debe bajar de la primera división. Los fortunistas poseen otro respetable conjunto que está trabajando con admirable eficiencia.

LA JUNTA DE ESTA TARDE

Deben recordar todos los Delegados de Clubs que esta tarde, a las cinco en punto, se celebrará una importante reunión de la Liga Nacional de Base Ball la cual ha sido convocada por el doctor Rogelio Valdés Jorge, su Presidente. Se tratarán asuntos de gran importancia y es necesario la presencia de todos los interesados. El acto está señalado para el local del Club Teléfonos en Carlos III casi esquina a Subirana.

HOY SE JUGARA EN CARDENAS

Esta noche, en el floor de los Caballeros Católicos de Cárdenas, se efectuará el cuarto juego de la serie que llevan a cabo los quinteros de las Escuelas Pías de Cárdenas y Club Atlético Militar de Versalles, por la conquista de la copa «Martín M. Alzugaray» ofrecida al Campeonato Juvenil de basket ball convocado por el Club Deportivo Asturias.

Los chiquillos que Antonio Moreno dirige están animados con su primera victoria y esperan que el empate les cristalice hoy. En este caso será necesario efectuar el juego decisivo en la Habana, floor del Club Deportivo Asturias. El vencedor de esta zona discutirá entonces con el quinteto de la Escuela Prebisteriana de Glines y su vencedor tendrá derecho a los finales con el campeón de la Habana.

DEL BASKET BALL FEMENINO

Pese a la suspensión del Campeonato las basketbolistas continúan practicando con gran entusiasmo para cuado llegue el momento decisivo. Es casi seguro que sea el cuatro de Junio la fecha inicial y que se efectúen encuentros sólo por la tarde. Hay buen material en la Habana para que se presuma una lucha interesante bajo todos conceptos. También del interior nos llegan noticias halagadoras para esta competencia.

HAND BALL EN EL ATLETICO

El doctor Menocal, prestigioso profesional, nos dice que su evento será algo muy interesante a juzgar por el número notable de inscripciones que ha recibido. Se jugará por parejas, como ya hemos apuntado, ofreciéndose oportunidad a todos los seleccionar el mismo las medallas para que los muchachones se sientan realmente estimulados. El Atlético debe ser un buen candidato en el Campeonato interclubs que será convocado próximamente.

Castor Fernández vs Mario Kid Calixto el 29 en Miramar Garden

Naranjito Fernández, el promotor de Miramar Garden, dando pruebas de gran sportmanship, y no queriendo obstaculizar en nada el programa de despedida del Fillo Echeverría, nos comunica haber transferido para el domingo día 29, su magnífico programa de boxeo que celebrará en la coquetona Arena de Miramar Garden.

El cambio de fecha lejos de mortificar a los que en el mismo aparecerán, ha sido acogido por todos con el mayor beneplácito y particularmente por Castor Fernández, el bravo peso ligero asturiano, que de esa manera espera ver a centenares de paisanos que aprovechando la fecha dominical, podrán acudir y alentarle en la pelea que sostendrá contra el ídolo oriental Mario Kid Calixto.

Poco preocupado por el interés máximo que, a nuestro saber y entender tiene su bout con el oriental, encontramos al agreviso asturianito en el training de Miramar ayer. Le observamos hacer cuatro rounds de guantes con sus sparring y a decir verdad nos luce en las mejores condiciones de su vida, creyendo de que ha sido mucho el bien que le ha hecho el descanso a que hubo de someterse.

El ídolo de los orientales por su parte está haciendo trainning en un gimnasio de la barriada del Cerro, y los que lo han observado haciendo guantes con el veterano Pablo Canales, nos aseguran que veremos a un Calixto muy distinto al del encuentro con el Mudito, pues es sorprendente los adelantos que se ven en este muchacho.

Soldado Molina, que aparecerá en el match de semi-fondo de esa noche, es otro que se está entrenando concienzudamente para su bout con Luis Kid Aguiar, pues quiere hacer quedar bien a su mentor nuestro compañero Pepe Conte, que tanta batalla ha venido sosteniendo con los promotores locales, para que le dieran el chance que ahora Naranjito le ofrece.

Mario Jiménez y Prudencio Arce han sido durante algún tiempo compañeros de establo, pero diferencias habidas en la semana pasada, debido a que el uno se cree superior al otro, fueron la causa de la separación de ambos, y ahora en el ring y con guantes de cinco onzas ha de saberse cuál de los dos era el que tenía la razón en cuanto a superioridad.

Young Uzcudun es un españolito del peso bantam muy conocido de toda la afición de este varonil deporte y su pelea con el popular Belmonte de seguro ha de llevar muchos partidarios a presenciar ese encuentro.

Joaquín Jorge y Kid Champan Sport, serán los encargados de levantar las cortinas en este carnaval de boxeo que a precios reducidos ofrecerá Naranjito a sus parroquianos en la noche del domingo 29 en su Arenita de Miramar Garden.

El Fillo Echeverría demostrará su clase contra Kid Montana el sábado en el Viejo Frontón

Un regio programa presentará don Luis Parga a la vasta afición habanera

Fué firmada ayer la pelea más esperada en mucho tiempo. Luis Parga nos mostró anoche, regocijado, los contratos para el combate del sábado, donde Fillo Echeverría y Kid Montana han de desempatar el score.

Fillo le ganó una decisión a Montana, el ecuatoriano; otra al vasco y la última fué tablas... Desde entonces se había tratado inútilmente volver a ponerlos frente a frente, pero resultaba imposible. Ahora ya está el café.

Pepe Conte ha conseguido para Montana la oportunidad que pedía. Y el Fillo, por su parte, podrá acallar los continuos retos del Kid y demostrar que es el primero en todo.

Montana le ha dado buenas peleas al Fillo. Ha sido el único en el patio que, en realidad, le ha mantenido de principio a fin de una pelea contenido, sin dejarle imponerse. Con los otros, como Santana y Divino, el españolito ha recibido un golpe malo, pero después se ha repuesto a tiempo para terminar a toda velocidad.

Pero Manolo Braña, manager del gran chavalillo donostiarra, dice que entonces su muchacho pesaba solamente 111 libras y que en la actualidad está en 116. Veremos qué sale de esto.

El Fillo se puso muy contento cuando supo que iba la pelea, ya que así se le presenta el chance que busca de eliminar ese nombre del record.

—Yo tenía ganas de pelear con Montanita—nos dice el Fillo—; así haré como hice con el zurdo Santana y con Divino Rueda. Noten que yo siempre he peleado mejor en cada pelea que he efectuado y ahora me gustaría ver qué tiene que enseñarme el del Ecuador.

Montana, por su parte, dijo:

—Después del triunfo del Fillo sobre Schwartz me viene al pelo la pelea con él, así, de una vez aprovecho su chance...

UN PROGRAMA EXTRAORDINARIO

Luis Parga sabe hacer un cartel atractivo siempre. Cuando tiene un buen star bout, lo hace mejor. Así, teniendo ya al público interesado con el combate del Fillo y Kid Montana, ha llenado de estrellas su cartel.

En el segundo star bout aparecerá Joe Coego, el rey del knock out, que en vísperas de su viaje a España ha querido borrar la derrota que le infligió Chocolate Reglano hace poco.

Ahora, al enfermarse Baturrito, que iba a ser su adversario, queda en pie la posibilidad de que el Chocolatico ocupe su turno. Así se verá por fin quién es quién.

Mariano Gallard, que también embarcará para España contratado para actuar en la península, medirá fuerzas con Manuel Vázquez, el conquistador de Julián Miravé. Ambos han peleado en dos ocasiones y existe verdadera expectación por el desempate.

En otro de los bouts del programa, José Díaz Canseco, el gran chiquillo castellano que vuelve a España va a medir fuerzas con Marino Díaz. Díaz Canseco va en busca de un título a España y cree que esta pelea le servirá de mucho.

Manolín Alvarez, el gran chiquito asturiano vuelve al ring para demostrarle al público que un knock out por un golpe de suerte no es suficiente para restar su entusiasmo y tratará de borrar la impresión...

Los precios han sido fijados en 60 centavos las gradas, 90 el tendido y $1.50 y $2 el ring side.

HABANA-MADRID

Programa para la función de esta noche a las 8 y 45.

Primer partido, a 30 tantos: Salvador y Zamora, blancos, contra Constante y Echanique, azules.

A sacar los primeros del catorce y medio y los segundos del catorce.

Primera quiniela, a seis tantos: Petit Cubota, Salvador, Constante, Echanique, Zamora y José Mary.

A sacar del catorce.

Segundo partido, a 30 tantos: Vallejo y Gárate, blancos, contra Andrés y Labat menor, azules.

A sacar los primeros del catorce y medio y los segundos del catorce.

Segunda quiniela, a seis tantos: Sarmiento, Andrés, Mina, Labat menor, Epifanio y Gárate.

A sacar del catorce.

Tercer partido, a 30 tantos: Valenzuela y Azpeitia, blancos, contra Guillermo y José Mary, azules.

A sacar ambos del catorce y medio.

COLECCION DE LIBROS CUBANOS

LA BIBLIOTECA QUE NO DEBE FALTAR EN NINGUN HOGAR CUBANO
POBRE O RICO

PORQUE: Todos deben conocer los valores literarios y científicos de Cuba.
PORQUE: Su posesión demuestra el amor a Cuba y los grandes hombres que ha producido.
PORQUE: Siendo una necesidad social poseer una Biblioteca grande o pequeña, nada más propio que la "Colección de Libros Cubanos" que será una mayor demostración de cultura.

La "COLECCION DE LIBROS CUBANOS" se vende por tomos sueltos o bien por colecciones, pagándola en pequeños abonos mensuales.
Para quienes no puedan o deseen gastar mucho dinero, tenemos las colecciones a la rústica, que están al alcance de todas las fortunas.
Tenemos también lujosas encuadernaciones en tela, piel valenciana, ¾ de chagrin y chagrin y podemos hacer encuadernaciones especiales al gusto del cliente.

VOLUMENES PUBLICADOS

I, II y III. Pedro J. Guiteras.— HISTORIA DE LA ISLA DE CUBA. Con biografía por Fernando Ortiz.
IV. Ramón de Palma.— CUENTOS CUBANOS. Con introducción de A. M. Eligio de la Puente.
V y VI. José Antonio Saco.— CONTRA LA ANEXION. Con biografía del autor y un apéndice, por Fernando Ortiz.
VII, VIII y IX. Samuel Hazard.— CUBA A PLUMA Y LAPIZ. (Viaje en 1870). Con numerosos grabados. Traducción por Adrián del Valle.
X. Luis Victoriano Betancourt. ARTICULOS DE COSTUMBRES. Con introducción bibliográfica por Emeterio S. Santovenia.
XI. José Martí.— POESIAS. Biografía e introducción por Juan Marinello.
XII y XIII. Domingo del Monte. — ESCRITOS. Con introducción por José A. Fernández de Castro.
XIV. Cirilo Villaverde. DOS AMORES. Novela. Con introducción de A. M. Eligio de la Puente.
XV. José Martí.— IDEARIO. Ordenado por M. Isidro Méndez.
XVI y XVII. Alejandro de Humboldt. — ENSAYO POLITICO SOBRE LA ISLA DE CUBA. Con introducción bibliográfica y apéndices de F. Arango y Parreño y J. S. Thrasher. 2 tomos.
XVIII. James J. O-Kelly.—LA TIERRA DEL MAMBI. Introducción por Fernando Ortiz.
XIX. Plácido. — POESIAS SELECTAS. Introducción por A. M. Eligio de la Puente.
XX, XXI y XXII. José Martí.— EPISTOLARIO. Introducción por Félix Lizaso. 3 tomos.
XXIII. Julián del Casal.— SELECCION DE POESIAS. Introducción por Juan J. Geada y Fernández.
XXIV, XXV y XXVI. Vidal Morales y Morales. — INICIADORES Y PRIMEROS MARTIRES DE LA REVOLUCION CUBANA. Con introducción de Fernando Ortiz y biografía del autor por Rafael Montoro.
XXVII. JOSE DE LA LUZ Y CABALLERO COMO EDUCADOR. Con introducción de A. González del Valle.
XXVIII y XXIX José Antonio Saco. HISTORIA DE LA ESCLAVITUD DE LOS INDIOS EN EL NUEVO MUNDO. Introducción de Fernando Ortiz.

Precio de cada tomo, a la rústica	$ 1.50
Encuadernado en tela	„ 2.00
Encuadernado en ¾ chagrín	„ 2.50
Encuadernado en piel valenciana o chagrín	„ 3.00

También tenemos una edición especial para Bibliófilos, impresa en finísimo papel español "Guarro", limitada a 50 ejemplares, que van numerados del 1 al 50, al precio de $5.00 el tomo, a la rústica.

LA MODERNA POESIA
Pi y Margall 135. — Apartado 605.
Habana.

CERVANTES
Ave. de Italia, 62. — Apartado 1115.
Habana.

¡Esa maldita tos! No tardará usted en verse libre de ella si recurre a la SOLUCIÓN PAUTAUBERGE que cicatriza las lesiones de los pulmones y de los bronquios, y aumenta el apetito y las fuerzas.
L. Pautauberge, Paris y todas farmacias

Desde $ 1.00 en adelante
adquiere usted ahora
una
CAMISA
ARROW

Garantizada que no destiñe ni cambia de color y de que ajustará perfectamente.

Sus matices firmes duran mientras dura la camisa. Variado surtido de largos de mangas para todas las tallas. Los cortes más modernos y elegantes de estilos de cuellos.

La camisa Arrow es la única que ha mantenido en Cuba su fama de ser la mejor y la más duradera a través de un cuarto de siglo. Basta verla para convencerse de su alta calidad a pesar de su precio tan bajo.

Exija la camisa Arrow y siempre irá usted bien vestido. Vea que lleve la etiqueta Arrow.

Cía. Cluett, Peabody de Cuba. S. A.
Fabricantes
San Antonio de los Baños

M.E.C.D. 2016

Anuncios Clasificados de Ultima Hora

ALQUILERES

A-1 Habana

$35.00: SE ALQUILA CASA 14 número 169, entre 17 y 19, Vedado, terraza, sala, hall tres cuartos, baño intercalado, comedor, cocina, pantry, cuarto, servicio y entrada independiente para criados, lavadero y patio. A media cuadra del colegio "Las Teresianas". Informes: Eificio "Nov aScotia", número 221. Telf. A-6961.

ALQUILO Crespo No. 20, bajos modernos, recibidor, cuatro habitaciones, baño intercalado, comedor, cocina gas, servicios criados. Puede verse de una a seis. Teléfono X-3240. A-1

SE ALQUILA: BELASCOAIN 98, ESQ. NUEVA DEL PILAR. Dos pisos altos, propios para hotel o casa de huéspedes. Acabados de pintar. Todas las habitaciones con balcón a la calle y servicios completos. Hermosa galería. Agua abundante. Entrada independiente. Llaves, informes, tienda de ropa de la esquina. A-1

ESPLENDIDO SEGUNDO PISO HOY EN 25 PESOS contado, confort, para corta familia. Vealo que le interesa. Aramburo y San José. Trato: A-6359. A-1

ES DETENIDO UN FALSIFICADOR DE DOCUMENTOS

Embarcó para los E. U. con la certificación de nacimiento de otro. Dos arrollados. Un robo

El juez de Instrucción de la Sección Primera, remitió al Vivac a Francisco José Bechara Tanus, de 28 años, vecino de Puerto Padre, en Oriente, por estar acusado de un delito de falsedad en documento oficial.

Bechara, por el año de 1926, utilizando una certificación de nacimiento de Francisco Antonio Ames tay Domínguez, haciéndose pasar por el mismo obtuvo un pasaporte embarcándose para los Estados Unidos.

Al regresar nuevamente a Cuba, enmendó dicho documento por segunda vez, siendo por ello denunciado. El acusado fué detenido en aquella localidad por un agente de la policía Judicial.

RESBALO

Alfonso Zayas Diacobet, de treinta y nueve años, vecino de Bélgica, 11, fué asistido de la fractura del brazo izquierdo que se produjo en su domicilio, al caerse al pavimento.

TENTATIVA DE ROBO

Angel Pérez Penton, vecino de Perdomo, 67, en Regla, dió cuenta a la policía de aquella localidad que durante la madrugada pasada los ladrones le violentaron la puerta de la casa, sin que lograran robarle nada.

ENAJENADO DESAPARECIDO

A la policía participó Hizsh Kamplan, sacerdote y vecino de Jesús María, 31, que León Fejter, de su propio domicilio, ha desaparecido y como tiene perturbadas sus facultades mentales, teme le pueda haber ocurrido alguna desgracia.

MENOR ARROLLADO

En el Hospital Municipal fué asistido José Miguel Martínez Viada, de 10 años y vecino de Manrique número 118, de la fractura de la clavícula derecha y contusiones por el cuerpo, que le causó frente a su domicilio un automóvil cuyo chofer se dió a la fuga.

OTRO ARROLLADO

Secundino Farías Pumar, de 43 años y vecino de San Bernardino, 4, conducía ayer tarde por Habana entre Lamparilla y Obrapía, el auto de su propiedad 1970, cuando de improviso se interpuso el menor Pedro Valdés Navarro, de 6 años, vecino de Habana, 108, arrollándolo y causándole lesiones de carácter grave diseminadas por el cuerpo.

Como el hecho fué puramente casual el señor Farías fué puesto en libertad por el juez de Instrucción de la Sección Primera.

OFRECE PROCEDIMIENTO AL PRESIDENTE

El juez correccional de la Sección Cuarta, doctor Pablo Gómez de la Maza, acompañado del secretario de dicho Juzgado estuvo ayer en Palacio, con objeto de ofrecer al Presidente procedimiento a seguir en las ocho causas pendientes en aquel Juzgado, por injuria contra el Primer Magistrado.

Dijo que no sabía fijamente si en efecto el Presidente optaría, como parece probable, por la vía correccional contra los acusados.

ALQUILERES

CONCORDIA 80, esquina a Escobar. Se alquilan los dos pisos altos, compuestos de sala, comedor, 3 habitaciones, baño intercalado, cocina y servicio de criados. La llave, en los mismos, de 2 a 6 p. m. Telf. A-4395. A-1

BONITA CASA 11 No 176 entre F y J, con sala, gabinete, comedor, hermosa repostería, garage para dos máquinas, tres habitaciones para criados, cuatro principales, pintada lujosamente. A-2

MODERNA y fresca casa C, entre 29 y 31, Vedado: jardín, portal, sala, tres habitaciones, baño intercalado, comedor, cocina cuarto criado y servicio. A-2

LOS MODERNOS altos, de 25 entre 6 y 8, con sala, comedor, cuatro habitaciones, baño intercalado, cuarto de criado con servicio, garage y demás. F-2051. A-2

ALQUILO: CARLOS III, una casa de esquina, con 553 metros de superficie, bien por separada cada planta o un solo inquilino. Los bajos, en $70.00, y los altos, $80.00. Propia para una Sociedad, Clínica, Casa de Huéspedes o Industria. Informes: I-6584 M-1382. A-1

VIRTUDES 143-E., ALQUILO. Esquina Gervasio, hermoso y amplio segundo, recibidor, sala, 4 habitaciones, comedor, gran baño, cocina de gas, azotea y servicios criados. Informes, en la bodega. A-1

A-2 Vedado y Príncipe

SE ALQUILA espléndido piso compuesto de sala, saleta, cinco grandes habitaciones, dos baños, comedor, cocina, pantry en Belascoaín 28, altos de la peletería La Americana Informan en la misma, teléfono U-5117.

EN 9 NO. 21, entre H e I, Vedado, se alquila casa recién construida con portal, sala, gabinete, saleta, comedor, 3 hermosas habitaciones, baño de color, servicio auxiliar, pantry, cocina, cuarto y servicio de criado, lavaderos y portal al fondo, closet en el baño y todas las habitaciones, agua caliente en todos los servicios. Garage. Informan al lado altos esquina. A-2

A-3 Cerro y Palatino

CERRO. SE alquila la casa calle Santa Teresa No. 2, letra D. La llave en la D. Informan: Monte 387. Teléfono M-5274. A-3

A-4 Marianao y sus Repartos

LA SIERRA

CALLE 5 entre 2 y 4 a una cuadra cine, Parque, ómnibus y tranvías; alquilo moderna casa una planta, con jardín, portal, sala, hall, 3 habitaciones familia, baño moderno, gran comedor, pantry, cocina, 2 cuartos criados con baño, garage, lavandería y gran patio. Informan en la misma de 2 a 6.

A-7 Sto. Suárez y Mendoza

EN LO MEJOR DE LA VIBORA: Estrada Palma, entre D-Strampes y Figueroa, a una cudra tranvía Santos Suárez, espléndidos altos, propios corta familia. Nunca falta agua. Dueño, al lado. I-6742. A-7

SE ALQUILA la casa nueva acabada de pintar, en colores, en la calle Lacret entre Juan Delgado y Goicuría a cuarenta metros de doble Línea de tranvías, jardín, portal, sala, 4 habitaciones, baño intercalado, hall y comedor al fondo, patio y servicios independientes; traspatio con dos habitaciones y servicios, garage y toda clase de frutales. Informan en la misma. A-2324. A-7

EDICTO

DR. CARLOS M. DE LA TORRE Y GONZALEZ LLORENTE, Juez de Primera Instancia de Almendares, del Partido Judicial de La Habana.

En el expediente formado para tratar de la expropiación de un terreno compuesto de 26.37 metros por 19.40 y 7.80 respectivamente con una superficie de 262.12 metros cuadrados, situado por el frente con la calle G., por el fondo con la propia finca, por la derecha con la calle Tercera y por la izquierda con terrenos de los señores N. Gelats y Compañía, que promueve el Estado Cubano por los casos señalados en los incisos A. y B., del Artículo Primero de las Instrucciones para aplicación del decreto número 595 de fecha 22 de mayo de 1907; y cuyo terreno se dice ser de la propiedad de los seores Leonor o Eleonor Navarrete, Marta Sierra, Ingeniero José C. Pagliery, y doctores José Macía y Armando Rosales; se convoca a estos referidos señores y a todas aquellas personas que se crean con algún interés en el asunto para que puedan comparecer a la Junta que determina la Ley, que tendrá efecto a las 10 de la mañana del día 14 de Junio entrante, haciéndoles saber que antes de quedar autorizados para tomar parte en la referida Junta deberán presentar las pruebas de su interés en lo que es motivo de la misma; apercibidas de que si no comparecen les pasará el perjuicio a que hubiere lugar en derecho celebrádose la Junta con las personas que concurran. Y que ésta tendrá lugar en el salón de actos de este Juzgado sito en Paseo de Martí número 15, bajos.

Y para publicar en un periódico de los de mayor circulación de esta Ciudad, publicar en la Gaceta Oficial y fijar en la tablilla de anuncios de este Juzgado se libra el presente por triplicado en La Habana a 16 de Mayo de 1932.

Dr. Carlos M. de la Torre.
Ante mí:
Gómez Giménez Valdés.

SE SOLICITAN

A-12 Solicitud de Alquileres

NECESITA FAMILIA: Casa planta baja, Vedado, cerca Línea, 10 habitaciones, dos baños, garage, etc. No más de $70.00. Indiferente sea antigua. Llame: I-2635. A-12

B-2 Naves y Locales

COMERCIANTES. Alquilo un local espléndido para exhibición de automóviles, gomas u otro artículo, en Infanta y Zanja. Informan: teléfono: U-5117. B-2

B-3 Departamentos

SE ALQUILAN bonitos y bien ventilados departamentos, vista calle, agua fría y caliente, con o sin muebles. Hay donde guardar muebles. Precio situación. O-Reilly 5. B-3

B-4 Habitaciones

SE ALQUILA: UNA HABITACION en casa particular, con vista a la calle, altos de «La Vajilla», Galiano 114 segundo piso. La entrada, por Galiano. B-4

OBRAPIA 96 Y 98

SE ALQUILAN habitaciones con balcón a la calle y un gabinete de mamparas y otras interiores, grandes y frescas, lavabos de agua corriente luz toda la noche. Son especiales para oficinas u hombres solos Precio de situación. Informes, portero. B-4

MUNICIPIO 137, entre Justicia y Fábrica, habitaciones muy grandes a $5, patio espléndido, lavadero para cada vecino. Informes: Lllaves en la misma, el encargado. Tlf.: A-6045. B-4

ALQUILO dos bonitas habitaciones, balcón calle, dos interiores, todas lavavos, magnífico baño, muy baratas comida, muebles si lo desea, casa particular. M-9685. Tejadillo 18, altos. B-4

EN CASA de familia respetable se alquila, una o dos habitaciones ocn baño privado a matrimonio solo, se piden referencias Informan: A 203, entre 21 y 23, Vedado. B-4

DESDE $8
SOBERBIAS VENTILADAS HABITACIONES
EDIFICIO CARREÑO
MARINA 2.
M-2096
U-4662

SE OFRECEN

O-1 Criadas y Criados

SE OFRECE UNA ESPAÑOLA, para criada de mano, sabe lavar y planchar; tiene buenas referencias. Informes: F-1124. O-1

JOVEN ESPAÑOLA se coloca para cuartos o para todo el servicio fino de corta familia, no le importa ayudar, con los niños; tiene referencias, Telf. A-7945. O-1

SE OFRECE una buena criada de cuartos y costura, española, acostumbrada al servicio fino de buenas casas y con buenas referencias. Sabe planchar bien y atender ropa de señora. Es casa particular pregunte por Ana. Teléfono A-6719. O-1

SE OFRECE CRIADO de mano, español, sabe servir muy bien la mesa; tiene muy buenas referencias de donde ha trabajado. Telf. A-3343. O-1

SE OFRECEN

SE DESEA COLOCAR una española, de criada de cuartos o de comedor, sabe cumplir con su obligación; tiene referencias. Telf. F-2571. O-1

O-2 Cocineras y Cocineros

SE DESEA COLOCAR una joven española, para cocinar y limpiar, a corta familia; en la misma, otra se desea colocar por horas, es formal y tiene buenas recomendaciones. Telf. A-6719. O-2

COCINERO Y REPOSTERO, joven español, sin pretensiones, desea colocarse en casa particular, hace toda clase de comidas, dulces y helados, duerme en la colocación; tiene referencias de donde ha trabajado, no le importa salir al campo. Informes: Semeruelos número 3. Telf. A-3497. O-2

SE OFRECE especial cocinera repostera, con 14 años de práctica, mucha variación. Sabe comprar, no menos de $25. Teléfono F-3503. O-2

OFRECE una cocinera del campo, sabe su obligación, también lavandera y una española, ambas con referencias. Teléfono X-1943. O-2

SE DESEA COLOCAR una señora española, de mediana edad, para cocinar y ayudar la limpieza; en la misma una joven, para todo; tiene buenas referencias. Informes: U-6320. O-2

SE DESEA colocar joven español de ayudante de cocina o criado. Tiene referencias. Teléfono A-6313. O-2

SE DESEA colocar una joven española para cocinar y limpiar o para lavar y limpiar y con referencias desea casa formal. Recibe órdenes en el Teléfono M-3378. O-2

O-6 Choferes

CHOFER JOVEN, cubano, blanco, que entiende de mecánica, se desea colocar en casa particular, no tiene pretensiones, se arregla a la situación; lo recomienda la familia donde trabaja. A-4052. O-6

SE COMPRAN

C-1 Casas

COMPRO casa moderna de tres cuartos en Santos Suárez o Jesús del Monte, cerca del tranvía, calle buena. Precio $3.500. Informan; Castroverde. A-0139. C-1

SIEMPRE CONTADO
COMPRO
TODAS CANTIDADES
Grandes y Pequeños
EDIFICIOS
SOLO POR CORREO
Calle Número
Medida - Plantas - Descripción Renta
A. Hernández
Aptdo. 174 Baños No. 10 Vedado.

C-6 Maquinarias

SE COMPRA un motor de petróleo crudo de 25-30 H. P., uno del 15 H. P. y otro de 10 H. P. También se compra una bomba centrífuga de 2 y media o 3 pulgadas y tubería de 4 y 1½ pulgadas. Dirija su oferta con detalles a Motor, Apatrado 1036, Habana. C-6.

C-8 Instrumentos de Música

SE COMPRA pianos de todas las marcas. Teléfono A-3091, Monte 18. C-8

SE VENDEN

V-1 Casas

CASA EN GANGA

VENDO en el Vedado, calle 23, entre G y H, casa moderna, jardín, portal, recibidor, sala, tres cuartos, baño, comedor, cocina, cuarto y servicio criados, patio y traspatio. Informa: Castroverde A-0139. V-1

V-4 Establecimientos

VENDO GRAN BODEGA

SOLA EN esquina, en la Habana, casa para familia; vende $50 diarios, sin competencias, lo mismo se cambia por propiedad. Informes: Arroyo, Belascoaín 50. B-4

SE VENDE un café en buen punto, con buena marchantería, a tasación, por mercancías y enseres, o por enseres solo. Más informes: Egido 17, Vidriera, Elías. V-4

V-5 Muebles y Prendas

SE VENDE un juego de comedor completo de caboa. Calle 10 número 212, entre 23 y 21, Vedado. V-5

GANGA: VENDO por embarcar, juego sala moderno, de comedor y de cuartos, también muebles de oficinas. Todo nuevo. También libros «Tesoro de la Juventud». Llame FO-1167. V-5

V-6 Maquinarias

EN EMPEDRADO 19, teléfono A-4748 Oficina Cooperativa Comercial Nacional, se vende un Molino de Carne, eléctrico, marca «Dayton», con seis meses de uso. V-6

V-11 De Animales

VENDO mulos, carros y arreos de todas clases, caballos, mulos de monta, un burro semental de 7 cuartas, cesta de mimbre, cochecitos. TODO MUY BARATA. JARRO Y CUERVO. Marina número 3, Jesús del Monte Teléfono X-2876. V-11

PROFESIONALES

Dres. en Medicina

P-1 Dres. en Medicina

DR. A. VENERO
Vías Urinarias, Impotencia, Sífilis. Curación rápida. Cuota semanal. Diatermia, Osnoterapia, etc. Consultas, de 10 a 12 m., y de 4 a 7 p. m., San Miguel 55, esquina a San Nicolás. Telf. A-9380.

DR. ABELARDO LABRADOR
Consultas gratis, 8 a 12 a. m. Pagas, 3 a 5 p. m. Enfermedades señoras, flujos crónicos, metritis, bronquitis, corazón, riñones, diabetes, reumatismo crónico, enflaquecimiento. Inyecciones Neo-Salvasán, Angeles 3, entre Reina y Estrella. Telf. A-0861. Profs.-1

DR. GONZALO PEDROSO
Cirujano del Hospital de Emergencia. Especialista en vías urinarias. Consultas de 10 a 12 y de 3 a 5. San Lázaro 254.
F 1 18089 18 nov 18

DR. MANUEL LOPEZ PRADES
Graduado Madrid y Habana. 42 años ejerciendo. Enfermedades de la sangre, pecho, señoras y niños. Partos, tratamiento especial curativo de las afecciones genitales de la mujer. Consultas diarias, 9 a 11 y 1 a 5. Gratis, martes y viernes. Amistad 95, altos.

DR. JOSE MANUEL BUSTO
De los Hospitales de New York. Enfermedades de la piel, sangre y secretas. Extirpación de los vellos de la cara, por electrolisis. Tratamiento de la caída del pelo. Consultas, 10 a 12 y 5 a 6 p. m. Empedrado 35. Telfs A-0280 M-9034.

DR. A. G. CASARIEGO
Catedrático de la Facultad de Medicina. Especialista en enfermedades de los Aparatos Urinarios y Genital. (Hombres y mujeres). Consultas, de 2 a 6. Neptuno 125.

DR. FRANCISCO J. DE VELASCO
Corazón, Pulmones, Estómago, Intestinos.

DR. RUBEN DE VELASCO
Corazón, Pulmones, Enfermedades de los niños. Consultas de 12 a 2 y de 1 a 3, días laborables. Horas especiales, previo aviso. Salud 34, Telf. A-5418. Profs.

P-3 Dentistas

DR. VALDES MOLINA, Dentista, Galiano 9. Dentadura, a $10.00; Empaste, $2.00; Corona, $4.00; Puentes, a $4.00, pieza; Extracciones, $1.50. Consultas, de 8 a 7 p. m. Profs.

ALQUILERES

A-1 Habana

SE ALQUILAN: Las siguientes casas, abiertas de 10 a 12 m. Informes: Telf. X-3504. En $25.00, cada una, Arsenal 50 y 52, cerca de La Estación Terminal, entre Someruelos y Factoría. La llave: Factoría 76. En $25.00, Factoría 75, cerca de Estación Terminal, entre Arsenal y Misión. La llave: Factoría 76. En $20.00 Factoría 80, cerca de Estación Terminal, entre Esperanza y Arsenal. La llave: Factoría 76. En $50.00, la casa Sol 123, entre Egido y Villegas. En $40.00, los altos de Lamparilla 24, esquina a Cuba, con entrada por esta calle. A-1

ALQUILO: BAJOS Y ALTOS, modernos, Jovellar 39, tres cuartos, sala, recibidor, baño intercalado, comedor, cocina gas, servicios criados. Precio situación. Llave, en la bodega. F-6186. A-1

ALQUILO: FIGURAS 16, altos, sala, comedor, cuatro habitaciones, cocina, baño con bañadera, agua abundante, a dos cuadras Monte. Precio situación. Informes, misma, de 2 y media a 6. A-1

JESUS MARIA 73, $28.00, bajos, sala, saleta, tres cuartos, dos baños, uno intercalado y demás. Reina 82. A-1305. A-1

ALQUILO: CONSULADO 15, altos, media cuadra Prado, sala, comedor, tres habitaciones, baño intercalado, cocina gas y carbón, cuarto, azotea. Informes: Telf. F-4878. A-1

LAGUNAS 90, CASA ANTIGUA, sala muy grande, cuatro habitaciones, cocina grande, patio y azotea. F-5113, J. Posse. A-1

Señores comerciantes

La confianza del periódico donde se inserta un anuncio, es un factor favorable en alto grado a la productividad de la propaganda.

Diario de la Marina

inspira sobrada confianza por su vida diáfana y serio carácter, que nos han permitido CIEN años de vida, robustecida con la anuencia de nuestros miles de suscriptores.

IDENTIFICADOS CON NUESTROS ANUNCIANTES COOPERAMOS A SU TRIUNFO

ALQUILERES

ALQUILAMOS: Espléndidos pisos, modernos, desde Belascoaín a Hospital, por San Rafael, desde $25.00 a $40.00. También en Luyanó, en Pérez, esquina a Fábrica, $15.00. Ferretería, Belascoaín 71. U-5215. A-1

EN $35.00: ALQUILO MODERNOS altos y bajos, de Oquendo 16-A., entre San Miguel y Neptuno; tienen sala, recibidor, comedor al fondo, cuatro cuartos, baño intercalado, completo, baño criados, cocina, despensa, agua abundante, fría y caliente. Informes, en la misma. A-1

$15.00: CASITA PLANTA ALTA, Indio 54, entre Misión y Gloria, sala y dos cuartos. Allí la llave. F-5113, J. Posse. A-1

BENJUMEDA 21, ESQUINA a Marqués González, planta alta, 3 cuartos, uno de desahogo, sala, comedor, baño completo, cocina de carbón y gas. Allí la llave, J. Posse. F-5113. A-1

ANIMAS 22: UNA CUADRA Prado. Alquilo piso alto, sala, comedor, cuatro habitaciones, baño, etc. Informes, en la misma. Telf. F-4878. A-1

ALQUILO DOS CASITAS independientes, Franco A. y B., sala, cuarto, cocina, baño y patio. Precio, cada una $15.00. Dos fondos. Llaves: Franco y Desagüe. A-1

ALQUILO: DESAGUE 75 (bajos); Franco D., casas modernas, comodidades regular familia, $20.00 alquiler. Dos meses fondo. Llaves: Franco A., casi esquina Desagüe. A-1

SAN LAZARO 122, ENTRE Aguila y Crespo, bonito quinto piso, con terraza al Malecón; en la misma, el principal. Muy baratos. Elevador, a todas horas. Informes, la misma. U-1057 A-1

SE ALQUILAN CASAS MODERNAS

JOVELLAR 27, entre Aramburu y Hospital, sala, comedor, 2 habitaciones, baño, cocina, $25.00, $30.00.

JOVELLAR 30 y 51, entre Hospital y Espada, sala, comedor, 2 habitaciones, baño, cocina, $15.00.

VAPOR 43, 45 y 47, entre Hospital y Espada, sala, comedor, 2 habitaciones, baño, cocina, $22.00.

CALLE 16, NUMERO 3, entre 9 y 11, En el Vedado, sala, comedor, 3 habitaciones, baño, cocina, cuarto y servicio criados, $17.00 y $25.00.

JOVELLAR 49, entre Espada y Hospital, 3 habitaciones, baño, cocina, con luz, $11.00 y $13.00.

VAPOR 43, ENTRE Espada y Hospital, 2 habitaciones, baño, cocina, con luz, $10.00 y $11.00.

ESPADA 15, ENTRE Jovellar y Vapor, sala, comedor, 2 habitaciones, baño, cocina, $25.00.

SAN LAZARO 388, ENTRE Hospital y Espada, sala, 2 habitaciones, baño y cocina, $18.00.

SAN LAZARO 488, ENTRE Hospital y Espada, sala, 2 habitaciones, baño y cocina, $15.00.

INFORMES: SAN LAZARO 376, ENTRE ARAMBURU Y HOSPITAL. TELF. U-5858.

MERCED 86
Los bajos, se componen de 9 habitaciones, sala, comedor y varios servicios. Informes: M-1882; M-6588.—Acabados de pintar. La llave en los altos. A-1

I. NUMERO 133, ENTRE 13 y 15, Vedado. Se componen los bajos, jardín, portal, sala, comedor, cuarto y servicio criados, cocina, pantry y garage, con cuarto y servicio chofer; los altos, 5 cuartos y una baño. Precio: $80.00. Informes: Bufete de Arellano. M-3936. A-2

CALLE 15, ENTRE E. y D. Dos casas independientes, siete y ocho habitaciones, respectivamente, 4 baños familia, garage, 4 baños, 4 habitaciones criados. Agua siempre, sin tanques, acera brisa, sombra. Cerca La salle, terrazas, patios. Rebajadísimas. F-1226. A-2

BARATISIMOS: SE ALQUILAN los altos y bajos de la casa Animas número 139, entre Escobar y Gervasio; tienen sala, comedor, 3 habitaciones, baño, cocina y servicios. Las llaves, en la misma, de 1 y media a 6 p. m. Telf. A-4395. A-1

SAN LAZARO 54, alquilo alto $40, sala, comedor, cuatro cuartos, baño, cuarto y servicio criados, llave al fondo Malecón 12, bajos, teléfonos: M-1660. A-1

SAN RAFAEL 41, D, entre San Nicolás y Manrique $25; alquilo alto, sala, comedor, dos habitaciones y baño. Llave la bodega; teléfono: M-1660. A-1

MALECON 12, $60, pesos alquilo alto, sala, comedor, seis cuartos con lavabo, baño completo, cuarto y servicio criados, llave en bajo; teléfono: M-1660. A-1

ALQUILO bajos Campanario entre Malecón y San Lázaro, en $32. Sala, comedor, dos habitaciones, cielo raso, patio, baño completo, tres ventanas calle. Informan :M-1681. En los altos. A-1

CONCORDIA esquina a Infanta alquilo 2o. piso moderno, fresco, 4 balcones Por Infanta, 2 por Concordia, sala, recibidor, 4 habitaciones, baño, comedor, cocina, servicio criados. Precio moderado. Llave en la misma. A-1

INFANTA 116, sala, tres habitaciones, baño, comedor, cocina $18. Martí 67, monísima sala, dos habitaciones, baño, cocina, comedor, baño y patio $15. Empedrado 6, $6. San Bernardino 93, $30.

ALQUILERES

EN $30.00

ALQUILO: San Nicolás 240, esquina Corrales, pegado a Monte; primer piso, acabado de reedificar, espléndido baño, tres cuartos, sala, saleta y demás servicios, la llave en los bajos bodega, informes: teléfono: XO-1561. A-1

SE ALQUILA en $22 pesos, los altos de la casa del Mercado de Tacón No 54, por Dragones, entre Aguila y Galiano, propios para una familia que quiera vivir cómoda con balcón a 2 frentes. Informan en los bajos, tienda La Favorita». A-1

OBRAPIA 65: ALQUILO primer piso alto, sala, saleta, comedor, cuatro habitaciones, baño intercalado, cocina de gas. Precio situación. Informes y llaves, bajos, almacén. Telf. A-3314. A-1

SAN NICOLAS 90, en $35, alquilo alto, sala, comedor, tres habitaciones y baño. La llave en la bodega. Teléfono M-1660. A-1

INDUSTRIA 19, bajos derecha, entre Genios y Refugio, con sala, recibidor, cuatro habitaciones, baño intercalado, comedor, cocina, habitación con servicio de criados. Informan: O-Reilly 39, bajos. Teléfono A-9553, después de las 9 a. m. A-1

ALQUILO: LOS ALTOS de Montoro 31, Ensanche de La Habana, con sala, saleta, cuatro cuartos, baño, comedor, cocina y baño de criados. La llave, en los bajos, izquierda. Informes: F-8045. A-1

PASAJE H. UPMAN No. 12
MEDIA cuadra de Infanta, entre Valle y Zapata, acabándose pintar, cómoda casa con sala, comedor, 3 espaciosos cuartos, cocina, baño, patio, gran azotea. Llave tren de lavado. Precio $27. A-1

SAN LAZARO 220, ALTOS, BAJOS
ENTRE SAN Nicolás, Manrique; céntricos modernos pisos independientes. Sala, comedor, 2 y 3 cuartos, lindos baños, cocina, patios, baño criados, bomba eléctrica, agua altos. Llave solar enfrente, pregunten por Santos. Precio $30

REINA 22, bajos, propio para almacén de tabaco, con capacidad para tres mil tercios, alquilo en $120, la llave en la misma teléfono M-1660. A-1

SALUD 146, entre Marqués González y Oquendo $20, cada uno alquilo alto y bajo, con sala, comedor, cuatro habitaciones y servicios la llave en la botica; informan: M-1660. A-1

SE ALQUILA EL PRIMER piso en Reina 103, eesquina a Campanario, compuesto de siete cuartos, sala, saleta, comedor, demás servicios y una espléndida terraza. Informes, los bajos. A-1

SE ALQUILA: BERNAZA 18, primer piso, sala, saleta, 3 hermosas habitaciones grandes, en $30.00; Bernaza 18, tercer piso, sala, saleta, y 3 hermosas habitaciones, en $30.00; y Cárdenas 5, bajos, con 3 hermosas habitaciones, en $30.00. Telf. A-9266 Informes: Zulueta 36-G. A-1

ALQUILO: PISO independiente, casa nueva, Espada número 9, primera planta, derecha, sala, comedor, cocina gas, baño moderno intercalado, cuatro habitaciones, servicio criados. Llave, azotea. Telf. A-5540, $35.00. A-1

SE ALQUILAN: VAPOR 19, 23 y 25, sala, tres habitaciones, patio y servicios, $23.00, $20.00 y $18.00. Informes: Telf. A-5540. A-1

SANTIAGO 36: MEDIA cuadra de Belascoaín, media de Carlos III, altos y bajos, sala, comedor, cuatro cuartos, intercalado. Llaves, bodega. Informes: A-5650. A-1

$34.00: CONCORDIA 173, primero, casi esquina Aramburu, sala, comedor, cinco habitaciones grandes, magnífico punto. Muy fresca. Llaves al lado, en los talleres «La Moda» A-4454 A-1

SE ALQUILA: La moderna casa, San Rafael 117, segundo piso, esquina, compuesta de sala, comedor y dos habitaciones. La llave, en la bodega. Informes: Joyería "El Gallo". A-2738. A-1

CAMPANARIO 13, ALTOS, sala, saleta, tres habitaciones, dos baños, cocina de gas. Llave, en la bodega. Informes, en la misma, de 3 a 4. Telf. I-6620. A-1

SAN NICOLAS No. 100 a
Se alquila una casa de tres plantas, propia para casa de huéspedes, o para casa de apartamentos, con nueve habitaciones, en cada piso. Muy frescas y ventiladas, y dos habitaciones grandes en la azotea. La planta baja de la misma casa, propia para garage o establecimiento, carpintería, etc. Se alquila juntamente con los altos o independientes. Para informes: «El Encanto». Departamento de Administración. Telf. A-7221. A-1

VILLEGAS 23, PRIMER piso, sala, saleta, cuatro cuartos, baño intercalado, cocina con calentador, servicio de criados. Informes y llave: F-5869, o en la misma, de 11 a 1. A-1

MONSERRATE Y LAMPARILLA
SE ALQUILA Segundo piso, sala, comedor, 3 cuartos, baño moderno y cocina. Informan: Bar Franco, teléfono M-2211 y M-5019. A-1

CONCORDIA 92, ALTOS, moderna, sala, saleta, 3 habitaciones, baño intercalado, comedor, cuarto y servicio criados, despensa, cocina gas, 45 pesos. Más informes: «La Elegante de Galiano» 64. Telf. A-4546. Muñiz. A-1

PROGRESO 30, BAJOS. Se alquila cerca del Parque Central, sala, comeder, cuatro habitaciones, baño, demás servicios. La llave, en el tren de lavado. Informes: F-4221. A-1

ALQUILO EN $30.00, moderno piso alto, Jovellar 19, entre N. e Infanta. Llave, en los bajos. Informes: F-1924. A-1

ALQUILO: CADIZ 64, cerca Infanta, dos pisos, fabricación nueva, con sala, recibidor, cuatro habitaciones, baño, servicios, comedor, cocina. Llave: Cádiz y Cruz del Padre, bodega. A-3745. A-1

ALQUILO: $28.00. CASA dos plantas, Apodaca 55, entre Suárez y Revillagigedo, recién pintada, cada planta, sala, comedor, una habitación, patio. Llave, Suárez, casi esquina Apodaca, Barbería. A-1

ALQUILERES

EGIDO 6: SE ALQUILAN los altos, cómodos y frescos, para numerosa familia. Se dan baratos. Véanse a todas horas. Informes: A-3131. A-1

SE ALQUILAN LOS ALTOS de la casa Animas 147. La llave, en los bajos. Informes: Calle 11 número 33, entre 6 y 8, Vedado. Telf. F-5083 A-1

PARA CASA HUESPEDES o clínica; hermosos altos, calle L., número 104, esquina 11, Vedado, compuesta 9 habitaciones, 5 baños modernos, cocinas. Puede separarse en apartamentos. Informes: F-2124. A-1

SE ALQUILA UN TERCER piso en la calle de San Nicolás 56, a una cuadra de Galiano y Neptuno, en 25 pesos, con sala, cuarto, comedor, baño completo, cocina y una azotea. Informes, en la misma, bajos. Telf. A-5350.

VIRTUDES 162, BAJOS. Se alquilan con sala, comedor, tres habitaciones, baño completo y cocina. Informes: Ramón G. Fernández. Telf. U-1157.

ESTRELLA 231, ALTOS, esquina a Morales. Todos con balcones a la calle, sala, comedor, tres habitaciones, baño intercalado y cocina. Informes: Ramón G. Fernández, U-1157 A-1

$18.00: PISO ALTO, sala, comedor, dos cuartos, baño, cocina, escalera marmol. Fresquísima, una cuadra tranvías. Esperanza 91, entre Figuras y Carmen. Llave, bajos, FO-1217. A-1

SE ALQUILA: TROCADERO número 73, bajos, sala grande, 6 habitaciones, patio, cocina y servicios sanitarios. Precio: $50.00. Informes: Telf. A-5540. A-1

CERCA REINA, GALIANO: Alquilo altos, Estrella 58, entre Manrique y San Nicolás, sala, comedor, cuatro cuartos, cocina, servicios. Agua abundante. Llave, bodega. Informes: F-1253 M-9457. A-1

$28.00: SEGUNDO PISO ALTO, moderno, sala, comedor, tres cuartos, baño intercalado, cocina, amplísima escalera marmol. Gloria 94, entre Indio y San Nicolás. Llave, bodega número 125. Informes: FO-1217. A-1

INFANTA 43-B., BAJOS. Se alquila, portal, sala, comedor, tres habitaciones, baño intercalado, cocina y patio. Informes: Ramón G. Fernández. Telf. U-1157.

INFANTA 43-C., ALTOS: Se alquila, sala, comedor, tres habitaciones, baño intercalado, cocina. Muy frescos y baratos. Informes: Ramón G. Fernández. Telf. U-1157.

ESTRELLA 237., BAJOS: Se alquila, sala, comedor, tres habitaciones, baño y cocina. Muy baratos. Informes: Ramón G. Fernández. Telf. U-1157.

DESAGUE 90, BAJOS: Se alquila muy baratos, sala, comedor, dos habitaciones, baño, cocina y azotea. Informes: Ramón G. Fernández, Telf. U-1157.

ANIMAS 177-A., ALTOS: Se alquila sala, comedor, tres habitaciones, baño y cocina. Informes: Ramón G. Fernández. Telf. U-1157. A-1

MALOJA 165
Entre Escobar y Gervasio. Alquilo ventilados altos y bajos, compuestos de sala, comedor, dos habitaciones, cocina, servicios. Informes: Sociedad Asturiana, Corrales 2, entre Cárdenas y Economía. Telf. A-8202. De 8 a 11 y de 1 a 4. A-1

SAN RAFAEL 152-V., ALTOS, entre Marqués González y Oquendo, sala, recibidor, cuatro cuartos, baño intercalado, saleta, cocina, servicio. Llave, enfrente. Informes: Habana 186. Telfs. M-1541 F-1795. A-1

MANRIQUE No. 142
Entre Reina y Salud. Alquilo esta hermosa casa, sala, saleta, cuatro cuartos, cuarto baño intercalado, comedor y servicio de criados y cocina. Informes: Telf. A-1884. Llave :Cárdenas núm. 53. A-1

SE ALQUILA Antón Recio 93; sala, comedor, cuatro cuartos, servicios cocina. Llave en el 85. Informan: A-1689. A-1

ALQUILANSE: HERMOSOS altos de Aguacate 104, casi esquina Teniente Rey, sala, recibidor, 4 amplias habitaciones, baño agua fría y caliente, comedor, cocina de gas. Precio situación. Las llaves, en los bajos. Informes: Damas 18, bajos. Telf. M-3039. A-1

MANRIQUE No. 10, PRINCIPAL
Entre Lagunas y San Lázaro. Alquilo hermosa casa, sala, saleta, tres cuartos, cuarto baño intercalado, comedor, y cuarto y servicio criados y cocina. Informes: Telf. A-1884 Llave, en la misma. A-1

SE ALQUILA: PRIMER piso moderno, y otro de esquina, frescos y baratos. Angeles, esquina Estrella. Casa Ruisánchez. A-2024, M-9203. A-1

ALQUILANSE: FRESCOS altos, Acosta 117, casi esquina Egido, sala, saleta, cuatro habitaciones, baño, cocina. Precio situación. Llave, los bajos. Informes: Damas 18, bajos, Telf. M-3039. A-1

MANRIQUE y San José. Se alquila primer piso compuesto de sala, comedor, 2 habitaciones, baño intercalado completo, cocina y servicio de criado. luz y limpieza de escaleras. Informes: teléfono F-7036. La llave en el café. A-1

SE ALQUILAN altos y bajos de Malecón 4 al lado del Unión Club, con entrada por San Lázaro. Propio para club o familia larga. La llave en la misma. Informes, Obispo 16. A-1

SE ALQUILAN
AVENIDA DE LA REPUBLICA 318
Entre Gervasio y Escobar, modernos pisos, altos, con tod acomodidades, baño intercalado, comedor al fondo y servicio de criados. Apartamento en la azotea con dos habitaciones, baño intercalad oy cocina. Alquiler: $17.00. Verlos, de 2 a 6 p. m. A-1

FOLLETIN 91

LEWIS WALLACE

BEN-HUR

(UNA VIDA CRISTIANA)

(Traducción de A. A. Barberán)

(De venta en «La Moderna Poesía» Pi y Margall 135. A-1171)

manos.—El negocio andará bien si queda a cargo de Simónides. La gloria es nuestra. Voy a dar orden de que nos preparen los caballos.

—Aguarda —dijo Malluch. —Fuera hay un mensajero. ¿No quieres verle?

—¡Por el esplendor de Dios! Se me había olvidado.

Malluch se retiró, y seguidamente penetró un apuesto mancebo de maneras delicadas y gentil apariencia.

—Iras, hija de Baltasar, que también conoce el buen sheik, me encomienda felicite al Ilderín por el triunfo de sus caballios.

—La hija de mi amigo es muy amable—dijo Ilderín, con centelleantes ojos de alegría. —Entrégale este anillo en prueba del placer que me proporciona su mensaje.

Y se lo sacó del dedo, poniéndolo en manos del mensajero.

—Lo haré como dices, ¡oh scheik— replicó el adolescente, y continuó:— La hija del egipcio me ha encargado, además, que hagas la merced de avisar al joven Ben-Hur quie su padre ha ido a habitar por algún tiempo en el palacio de Iderneo en donde ella recibirá al joven judío después de la hora cuarta de mañana. Y si el sheik Ilderín le hace este favor ella le quedará agradecida por siempre.

El sheik miró a Ben-Hur, cuyas facciones estaban rojas de placer.

—¿Qué piensas hacer?—le preguntó

—Con tu permiso, ¡oh sheik!, veré a la egipcia.

Ilderín se echó a reir, y dijo:

—¿No es lícito a un hombre gozar de su juventud?

Ben-Hur contestó al mensajero:

—Dile a quien te envía que yo, Ben Hur, iré a verla al palacio de Iderneo, mañana a mediodía.

Se levantó el adolescente, y con un saludo mudó partió.

A media noche, Ilderín emprendió la marcha, conviniendo con Ben-Hur en dejarle un caballo y un guía que le indoicara el camino para reunirse con él, después de la cita del siguiente día.

XVI

EN EL PALACIO DE IDERNEO

Al día siguiente se dirigió Ben-Hur desde el Onfalo, que era como el corazón de la ciudad, al punto en que Iras le dió cita, y por la columnata de Herodes, llegó pronto al palacio de Iderneo.

Primeramente, penetró en un vestíbulo de escalinatas laterales, cubierto y flanqueado de alados leones, que le condujo a un pórtico. La arquitectura, los leones, los muros, el pavimento y el ibis que al praomedio de la escalinata esparcía una menuda lluvia de agua, recordaban el arte egipcio.

En el pórtico, de graciosas y ligeras columnas de blanco mármol, se adivinaba, en cambio la concepción griega.

Ben-Hur se detuvo a la sombra del pórtico para admirar su delicada ejecución, y, luego, pasó al interior del palacio. Ante él se abrió una gran puerta de dos hojas, y se encontró en un pasaje alto de techo, pero angosto; el pavimento y las paredes de un color rojizo, eran, no obstante, en su propia sencillez, como aviso de las bellezas que le esperaban.

Avanzaba despacio, saboreando anticipadamente el encuentro con la bella egipcia. Como siempre, la encantaría con sus historias, con sus cantos, con su tono festivo, con su talento brillante, caprichoso y lleno de fantasías, con sus sonrisas y sus miradas, que sugerian todas la voluptuosidades del Oriente. Era feliz y su alma se cernía en la región de los sueños.

Este pasaje le condujo ante una puerta cerrada, que se abrió por sí misma apenas llegó a ella sin rechinamiento ni ruido de cerrojos, en un silencio maravilloso. La extrañeza que le produjo este hecho desapareció en seguida frente al espectáculo que se le ofrecía.

Desde la sombra del silencioso pasaje, y bajo el dintel de la puerta, contemplaba el atrio de una casa romana, espaciosa y suntuosa en grado fabuloso. No podría decirse con certeza la magnitud de la estancia, pues se prolongaba hasta dar la ilusión de una perspectiva infinita; como en un escenario maravilloso; jamás había visto un interior semejante.

Al detenerse y echar una ojeada circular, vió el pavimento de mosaico; precisamente ponía los piés en aquel momento sobre el pecho de una Leda que acariciaba un cisne; mirando más lejos vió que todo el pavimente era igualmente un mosaico de pinturas de asuntos mitológicos.

Sillas y sililones, mesas esculpidas y lechos de reposo, todo de gran riqueza y variedad de dibujo, se reflejaban en la tersa superficie del pavimento como en un lago de agua cristalina. Hasta los paneles de las paredes, con sus pinturas al fresco y sus bajorrelieves, eran reflejados por el suelo como por un espejo.

El impluvio, bajo el techo abierto en un espacio cuadrado por donde penetraba la luz del sol, estaba rodeado de una verja de bronce.

Los dorados pilares que subían a los cuatro ángulos del lucernario llameaban a la luz solar, y su reflexión en el suelo parecía hundirlos a una infinita profundidad. Por todas partes se encontraban preciosos candelabros, estatuas maravillosas y jarrones magníficos; en suma, el conjunto era digno de la célebre casa que Cicerón compró a Creso sobre el Palatino, de aquella otra, aún más famosa por su lujo escandaloso, llamada la villa Tusculana de Escauro.

Silenciosamente, Ben-Hur vagó por la estancia perdido en sus sueños y esperando, como encantado por lo que veía, algo supremamente delicioso. No se extrañó, al principio, de la soledad de la estancia. En toda casa romana de importancia, el atrio era la sala de recepción de los visitantes. Pensó que cuando Iras estuviese visible, vendría en persona o le mandaría una esclava. Dos y tres veces dió la vuelta a la habitación. El tiempo pasaba y nadie se presentaba. Iras tardaba demasiado. Para entretener el tiempo se puso a interpretar las historias mitológicas de los mosaicos del pavimento y los efectos de luz y de sombra que ofrecían los objetos. La impaciencia comenzaba a infundir una ligera fiebre en su espíritu, que fué creciendo, creciendo, y al fin borró en él todo el encanto de sus ensueños. Observó con más cuidado a su alrededor y le extrañó, sobre todo, el gran silencio que reinaba en la casa; sin saber por qué se sintió inquieto y desconfiado. Sin embargo, desechó este sentimiento con una sonrisa, esperando todavía las delicias prometidas.

—¡Oh! Iras debe estar en su tocador dándose las últimas pinceladas a sus párpados, o quizá se estará tejiendo una guirnalda; no puede tardar ya; se me aparecerá más bella cuanto más esperada.

Sentóse y se puso a examinar un candelabro de bronce delicadamente afiligranado; en la base, sobre un plinto, una sacerdotisa celebraba en un altar. Nada. El silencio que reinaba le preocupaba a su pesar; escuchaba sin dejar de contemplar el candelabro, pero no percibía el más ligero ruido. El palacio estaba silencioso como una tumba.

¿Habría algún error de su parte? Imposible. El mensajero había sido enviado por la egipcia, y aquel era el palacio de Iderneo. Entonces recordó la forma con que, misteriosamente, fué abierta la puerta, y cuán silenciosamente volvió a cerrarse por sí sola.

—¡Voy a ver!

Aunque caminaba ligeramente, el sonido de sus pisadas repercutía muy alto en las sonoridades del atrio, y se alarmó. Se ponía nervioso. Todos sus intentos para abrir la cerradura fueron vanos; en el segundo esfuerzo puso todas sus fuerzas con igual resultado. La puerta no se movió siquiera. De pronto le sobrecogió el presentimiento de un peligro, y por vez primera se preguntó qué debía hacer. ¿Quién tenía motivos en Antioquía para causarle daño? ¡Mesala! ¿Y este palacio de Iderneo? Había visto el Egipto en el vestíbulo; Atenas en el blanco pórtico; pero allí, en el atrio, estaba Roma; todo denunciaba un propietario romano. Verdad es que el palacio estaba situado en la gran arteria de la población, en sitio demasiado público para cometerse una violencia, pero esta misma razón se avenía al carácter audaz de su enemigo. El atrio sufrió a sus ojos un brusco cambio; con toda su elegancia y su belileza no era sino una trampa. Nuestros temores pintan siempre los objetos de colores sombríos.

Mesala no iría en persona. Nunca más podría mantenerse sobre sus piés. era tan inválido como Simónides. Mas, podía impulsar a otros. ¿Acaso faltarían quienes admitieran el precio de su sangre?

Se levantó Ben-Hur, y denuevo trató de abrir las puertas. Después gritó y llamó una xez, y el eco que devolvió el salón le estremeció. Con toda la calma de que fué capaz se propuso esperar todavía, antes de forzar

M.E.C.D. 2016

EL CUARTEL CLOTILDE GARCIA, SITUADO EN CALIMETE, SUFRIRA TRANSFORMACION COMPLETA

El jefe del puesto militar oficial Valido Ferrer ha puesto de manifiesto su espíritu progresista. Fiestas suspendidas por el mal tiempo. Baile en el Sevilla. Boletín Agrícola

El Cuartel «Clotilde García» de Calimete está siendo objeto de una completa transformación desde hace varios días; obras de adaptación en general, ponen de manifiesto el espíritu progresista que caracteriza al distinguido oficial jefe del puesto señor Ladislao Valido Pérez, incidentalmente, tuve la oportunidad de presenciar parte de los trabajos iniciados diariamente por albañiles y carpinteros dirigidos personalmente por tan entusiasta militar, y que dentro de breves días darán final a lo que resulte una verdadera Casa Cuartel moderna e higiénica.

Una gran parte vendrá a reemplazar a la que actualmente existe; el salón de Oficina, tendrá sus puertas laterales, ventanas protegidas con cristales que facilitarán el acceso de luz, conjuntamente con una serie de mamparas que embellecerán el espacioso y confortable despacho recibo para el público, el salón comedor ha sido adaptado convenientemente de tal manera, que por medio de una ventana en su parte lateral de nueva construcción, se realizará la distribución de los platos procedentes de la cocina, que ha sido restaurada en su totalidad, retirándose la campana central, hacia la pared lateral, con la nueva serie de fogones y demás utensilios completamente modernos. El departamento de baños, amplio, cómodo, sus paredes estucadas con material impermeable, una separación con tabiques permitirá el utilizarlos individualmente, lavabos automáticos con sus correspondientes pilas modernas y espejos empotrados en sus respectivas paredes duchas, mingitorios y todos los demás servicios propios se encuentran en ese salón el cual esta a continuación del departamento dormitorio, facilitándose por este medio la comodidad para las necesidades fisiológicas de las clases. El salón dormitorio llena perfectamente su cometido amplio, claro, acereado, será modificado cumpliéndose con todas las exigencias del caso. El salón de guardar las monturas con sus bancos de cedro, numerados, de manera que cada clase sabe el lugar que le corresponde. El patio, con un magnífico pozo con su bomba automática, última expresión de la sencillez y de la higiene, y en su parte lateral, ha sido sustituída la antigua puerta de madera, por una gran verja de hierro de tipo ornamental que adorna y asegura el cceso por la calle Independencia. Realmente es notable el cambio tan minucioso y detallado que está desenvolviendo el Supervisor, que de manera tan discreta ha comenzado una labor desde hace tiempo necesaria en esta localidad, cuyo aumento de población y progreso, justifican los esfuerzos que se hagan por su modernización. Reciba el oficial señor Valido mi felicitación calurosa por las restauraciones iniciadas por su esfuerzo personal en el cuartel de Calimete.

EL TIEMPO Y LAS FIESTAS

Nos encontramos bajo la acción de un verdadero mal tiempo; llueve incesantemente; ráfagas, vientos huracanados acompañados de truenos y descargas nos azotan desde hace una semana. Ha transcurrido el aniversario de la patria sin ningún acto en ningún sector, toda vez que la inclemencia de estos días, no permitiría realizar nada que se relacionase con el memorable veinte de mayo. Ha sido invitado por una comisión de jóvenes a cuyo frente venía el amigo Raul Rodríguez para el baile que darán el próximo día 28 en el salón «Revilla» a beneficio del team de basket para la compra del balón necesario para sus componentes Gracias a los entusiastas amigos por la deferencia y les prometo auxiliarles a medida de nuestro concurso, deseándoles un triunfo ruidoso monetario.

BOLETIN AGRICOLA

Acuso recibo del Boletín de Información Agrícola del Gobierno Provincial de Santa Clara, el cual mensualmente llega a mi poder, es digno de encomio el procedimiento puesto en práctica por su fundados mi distinguido amigo el doctor Juan Antonio Vázquez Bello, muy distinguido Gobernador Provincial que ha venido a llenar una verdadera necesidad sentida, de vulgarización agrícola, para toda la República siendo de lamentar, no se estienda su radio de acción, a las distintas oficinas y dependencias del gobierno y casas particulares, a fin de poderse apreciar el valor intrínsica de tan útil valiosa y oportuna revista.

No pretendo con estas manifestaciones, hacer un reclamo, a quien no lo necesita, pero si levantar acta, como es de justicia, de lo que significa el mencionado Boletín por su labor patriótica e instructiva. A mi juicio constituye una verdadera colección de trabajos originales, dignos de tener imitadores, por que denuncian generosamente los conocimientos elementales tan necesarios para el campesino cubano. Para analizar los múltiples trabajos que periódicamente contienen el myencionado boletín, sería necesario un gran espacio, y una inteligencia superior del cual carezco, y por cuya razón, me concreto, a cumplir con un deber de cortesía, felicitando, primero al joven gobernador por su múltiple preparación para el desempeño fiel de su espinoso cargo, y segundo para enviarle mis gracias mas expresivas por la distinción que ha tenido, al honrarme con sus brillantes e interesantes opúsculos, honor y gloria no solamente de los generosos y cultos villaclareños, sino también de todos los que sabemos aquilatar el intelecto del muy valioso Gobernador doctor Vázquez Bello.

Dr. GARCIA.
(Corresponsal Especial).

SINTONICE LA ESTACION CMW
El DIARIO Hablado

NOTAS VARIAS DE STA. MARIA DEL ROSARIO

Niño agraciado en concurso de dibujo. Nacimiento. Juan Miguel Pons. Nueva morada

El simpático e inteligente niño Orlando Cobo, de Santa María del Rosario, resultó agraciado en el concurso de dibujo organizado recientemente por una revista habanera.

Orlando es alumno aventajado de la escuela pública número4, que dirige el distinguido profesor señor Claudio Vila, quien nos ha referido la afición y grandes aptitudes que tiene su discípulo para el dibujo.

Felicitamos al futuro artista.

Felicitamos al futuro artista rosareño.

NACIMIENTO

Los estimados esposos Aracelia Rojas y José J. Silva besan vomplacidísimos al primer fruto de sus amores.

Envío mi enhorabuena a los alborozados padres y hago votos por la ventura del bebito.

ENFERMO

Una fuerte afección renal retiene en el lecho al cumplido caballero Juan Miguel Pons, ex-Juez Municipal de esta ciudad, a quien mucho se distingue en la sociedad rosareña.

Se ha hecho cargo de su asistencia el doctor Gregorio Mori Gil del Real, excelente facultativo que presta sus servicios en el Balneario de este pueblo.

Deseamos que el Sr. Pons se restablezca pronto.

CAMBIO DE DOMICILIO

Para la casa número 29 de la calle República ha trasladado su residencia el distinguido matrimonio Dolores Llanes y Ricardo [illegible].

El Cronista le desea las mayores dichas en el nuevo hogar.

Eduardo ZAMORA PONS
Corresponsal

LUCIDO BAILE CELEBRADO EN BAHIA HONDA

Lo ofreció el Liceo a fin de festejar el memorable día de la fundación de la República

Con motivo de cumplirse treinta años del advenimiento de la República, la sociedad «Liceo de Bahía Honda» ofreció un baile de pensión que resultó un éxito por su organización y por las numerosas personas que al misma asistieron.

Este baile al que se denominó el «Baile Azul», por ser este el color de los trajes que lucían las lindos y graciosas bahía-hondesas, fué una prueba de que en medio de la crisis que se atraviesa, todavía hay un lugar en el generoso corazón de las almas cubanas para recordar y festejar las fechas gloriosas de la patria.

Hasta próximo el amanecer duró el baile, en que al compás de escogidas piezas musicales danzaban las parejas, en tanto que en el espacio se perdían los ecos de las notas producidas por instrumentos hábilmente manejados.

De la selecta concurrencia, recuerdo a las señoras Mercedes Paulín de Socarrás, la siempre hermosa y elegante esposa del activo y diligente Presidente del «Liceo', Margot Martínez Rubio de Luzón, Catalina Leal de Concepción, Nicolasa Laza de González, Amparo Gómez de Martínez, Pura Pérez de Paulín, Esperanza Socarrás de Cepero, Leonides Molina de Rodríguez, Herminia Socarrás de Figueiras, Lucrecia Vigoa de Blanco.

Cuca Zapata de Jofre, Paquita Serra de Luzón, y la esposa del doctor Martín.

Plenas de gracia y belleza.

Señoritas:

Estela Costa, Merceditas Serra, Rita Alfonso, Domitila Gutiérrez, Isabel Morera, Josefa y Berta Marrero Hilda y Clara Aurora Pérez.

Flora Pérez y Hortensia Fernández.

Dos gentilísimas trigueñitas.

Julia y Marina Hermoso, Sara Pérez, Dolores Figueiras, María Luisa Cuervo, María y Antonia Cruz.

Elia Hernández.

Tan linda.

Palmira, Sara y Paula Morales, Margot Socarrás, Inocenta Pagés, Inés Martínez, Celia Alum, Luisa Cepero, Rosario Socarrás, Isaura Chipi, Emma Acosta, Elena Cepero, Adolfina, Mercedes y Estela Socarrás.

Clara Aurora y Victoria Marina Rodríguez.

Mercedes, Paula Socarrás, América Rosa y Dolores Pérez, Mercedes y Violetica Ordaz, Caridad Cepero.

Angela Ramona y Teonila Pérez.

Luisa y Alodia Otero; dos bellísimas hermanitas.

Acela Cepero, interesantísima; Clara González, muy bella y elegante.

Josefina González, Nieves Blanco Elena y Carmelina Cepero y Estela Chipi.

El Corresponsal.

LA SOCIEDAD "AURORA", DE SAN LUIS, PINAR DEL RIO, PIENSA CELEBRAR FRECUENTES FIESTAS

Con motivo de la toma de posesión del Comité de Damas, se organizó un lucido baile. Discurso del Sr. Antonio Alonso. Agradecimiento de la Srta. Rebeca Marmol. Gratos huéspedes

Con gran lucimiento se llevó a efecto la toma de posesión del Comité de Damas de la sociedad «Aurora», de San Luis P.R., el día veinte de Mayo, a las tres de la tarde, cuya directiva os dia conocer en días pasados.

Se vió realzado el acto con la presencia de distinguidas señoras y señoritas de este pueblo y también de la Habana y Pinar del Río.

El Sr. Antonio Alonso Mier, celoso presidente de la sociedad, dió apertura al acto con un pequeño y bello discurso donde nos hizo saber sus ideas de que la mujer debe prestar su colaboración en todos los actos de la vida, por creerlas influyentes y capacitadas.

Seguidamente usó de la palabra el Dr. Simón Cadelo, quien con su elocuencia acostumbrada tuvo cálidos elogios para las señoritas integrantes del Comité y acto seguido la señorita Rebeca Mármol, presidenta del Comité habló en nombre de sus demás compañeras expresando su agradecimiento a la Directiva de «Aurora» por la distinción de que habían sido objeto. Terminó el acto con la lectura del acta levantada al efecto por el Secretario Sr. Arturo Ramos Jr.

La señorita presidenta recibió como obsequio un hemroso bouquet de escogidas flores y las demás directivas fueron obseuqiadas con lindas dalias amarillas. Se hizo música bailando toda la tarde y se obsequió espléndidamente a la concurrencia.

EL BAILE

Por la noche, a las ocho y media comenzó el baile en la Sociedad «Aurora», amenizada por la magnífica orquesta «La Elegante», quien con su cantante señorita Paulina Alvarez. dejó bien asegurada su fama.

Fué un baile regio, con derroche de belleza y elegancia, al cual dieron realce bellas damitas de las sociedades de San Juan y Martínez y Pinar del Río. También asistieron un buen número de distinguidos y correctos jóvenes de ambos pueblos: alegrándonos se hayan divertido mucho.

VARIAS FIESTAS

La referida sociedad se propone organizar bellas fiestas que daremos a conocer más adelante, esperando todas culminen en un verdadero éxito, como el baile del día veinte.

ESTIMADOS VISITANTES

Durante dos días tuvimos el placer de hospedar en nuestro hogra al estimado señor Miguel A. Navarrete y su hija Alicia, gentil prometida de mi hermano Tulio, que vinieron desde la capital para asistir a las fiestas del día veinte. Los acompañaban también la señorita Teté Navarrete, la linda jovencita Zenaida Merlo y mi querido hermano, quienes regresaron a la capital el día 22.

Que hayan tenido un feliz viaje. Son nuestros deseos.

RUMORES

Se comenta mucho en esta sociedad cierto rumor... Se dice que en breve se llevarán a efecto dos peticiones de mano de dos lindas sanluiseñas. Ambos jóvenes son profesionales.

¿Será cierto? Si es así esperamos poder publicar en breve los nombres de los protagonistas.

Cronista Social.

CUMPLEAÑOS DE HERMOSA SRTA. DEL 'MERCEDES'

Otilia Rivero fué felicitada doblemente. Boda en Manguito. De temporada al C. Estrella

Recientemente contrajeron nupcias ante el Juez Municipal de Manguito, una gentil y atractiva señorita de la buena sociedad de ese pueblo y un estimado joven de este Central «Mercedes».

Fueron los felices contrayentes, la señorita Juanita de Armas y Gustavito Pella y Pella.

Una eterna luna de miel sin ocaso deseo a los nuevos esposos.

CUMPLEAÑOS

El día 12 del actual mse, celebró su cumpleaños la simpatiquisima señorita Otilia Rivero.

Un tanto restablecida de la enfermedad que la retuvo en cama por espacio de varios días, pasó su natalicio la graciosa Otilia.

Sea por tal motivo, mi felicitación doble para ella.

DE TEMPORADA

Para el Central «Estrella» y la legendaria ciudad de Camagüey respectivamente, partieron en días pasados las distinguidas señoras Enma Machural de Rodríguez y Lolita Rodrguírez.

Una temporadita de expansión, prometen pasar entre sus familiares, la que le deseo colmada de satisfacciones.

Alcira LAMAS,
Cronista.

Cardenenses

(Por Francisco González Bacallao)

LA CAIDA DEL MAESTRO FONTANILLS

Ha muerto «Fonta»!

El Maestro de la Crónica!

El exquisito creador de las tan leidas Habaneras del DIARIO DE LA MARINA acaba de rendir su postrer tributo a la Madre Tierra.

Se ha apagado un cerebro.

Que tuvo originalidad.

Ha dejado de latir un corazón que sintió en una sociedad más de treinta años de su vida de cronista y que con su pluma supo consolar a los afligidos y aumentar el goce de los que experimentaban alegrías.

Fué único!

Inimitable!

Alrededor de su escuela por él creada, repito y por él formada han surgido innumerables discípulos, teniendo el honor de contarme entre ellos, pero Fontanills fué siempre el máximo «croniqnueur», de sutiles comentarios, de frases galanas, de dulces vocablos que sobre todo para la mujer tuvo siempre cual pebetero que trascendiera perfumes de primavera, de amor y de poesía.

Era el paladín de una sociedad.

Que acataba sus fallos!

Bastaba una ligera indicación del Maestro en las modas, en la toilette de las damas o de los caballeros y en otros asuntos análogos, para que esa sociedad que le admiró signuiera la ruta que él trazaba.

Crecía a los que empezaban.

Mantenía a los encumbrados.

Y el silencio de su pluma, ante cualquier fiesta, era faltarle al sarao el marco de luz y de flores del Maestro caído.

Sentía para escribir!

Escribía por sentir!

Cuando hablaba de los suyos, de su buena compañera y de sus dos lindas hijitas, dejaba de ser el Cronista para ser el esposo y el padre bondadoso y amantísimo y cuando prodigaba a los ajenos sus adjetivos era el amigo excepcionalmente delicado, de fluido lenguaje.

Le conocí en persona!

Me unió a él una amistad.

Amistad de algunos años, cuando a semejanza de sus Habaneras, inauguré en el DIARIO DE LA MARINA mis «Cardenenses», para llevar a ellas el eco de mi querida sociedad de Cárdenas.

Entonces visité al Maestro.

Que vivía en el Malecón.

Fué mi primera visita del discípulo y admirador querido ver de cerca y tratar íntimamente al hombre tan mimado por la sociedad cubana.

No hallé al Maestro!

Encontré al compañero!

Llegué al trono del Emperador de la Crónica, para encontrar brazos abiertos, un corazón sencillo y la charla dulcísima de un camarada jovial y sincero.

Allí estaba su compañera.

La bellísima María Radelat.

Más tarde tuve oportunidad de hacerle otra visita al Maestro en su residencia de Arroyo Arenas y no hace mucho le hice promesa de irle a ver a su mansión del Vedado donde ha muerto; en compañía de mi querido amigo el Dr. Tomás [illegible] Yanes, Capitán Médico del Ejército Nacional que era su oculista y que más de una vez le habló de mi humilde persona que ya «Fonta» conocía.

Me quedé sin cumplir esa visita.

Ante la desgracia del momento!

En relación con Cárdenas y con Varadero la pluma de Enrique Fontanills, estuvo siempre dispuesta para cantarle un caudal de elogios.

Admiró a Varadero.

El calificativo de «Playa Azul» fué el autor de las «Habaneras» el que lo creó en una de sus visitas al Arcachón Cubano con motivo de las [illegible] gatas Nacionales.

Se impuso el nombre.

«Playa Azul».

La última visita a Varadero de «Fonta» fué hace pocos años con motivo también de unas Regatas Nacionales.

Fué huésped del Náutico.

Huésped de honor.

Tuve entonces el placer y la satisfacción otra vez de compartir con el Maestro, sencillo como siempre, afable, bondadoso.

Le acompané en el Club.

Durante dos días.

Pude observar durante el transcurso de esas horas de bullicio en el palacete del Náutico, como todas las miradas femeninas se dirigían a la mesa del «Maestro».

Y el Maestro no pería un detalle.

Para luego reseñar la fiesta.

Así era en todas partes a donde iba el Maestro de la Crónica Social, Enrique Fontanills, que se buscaba por los ojos de nuestras mujeres, para después decibir de él un elogio de su pluma, el elogio tan ansiado por tantos y por tantas.

Con una sola palabra sugestionaba.

Daba el éxito a una fiesta.

Bastaba que con anticipación a los comentarios de un sarao cualquiera agregase la frase de: Asistiré!; para que el elemento femenino fuera en cantidad a la citada fista.

Se impuso en su profesión.

Y se impuso con sencillez.

Dominando y compartiendo con la vanidad del mundo, jamás la vanidad llegó hasta su trono de Pontífice de la Crónica.

Ese era «Fonta»!

El gran «Fonta»!

No sólo la sociedad habanera, la sociedad y el periodismo cubano está de duelo con la muerte de Enrique Fontanills.

Son muchos a llorarle!

Muchos a sentirle!

La caída del Maestro representa una pérdida grande para la gran casa del DIARIO, porque aunque sus Habaneras han de seguir, ha de faltar al pie de ellas la firma de su creador, que nunca podrá ser olvidado.

Yo le recordaré siempre!

Como discípulo fiel!

Y también como eterno agradecido porque de «Fonta» guardo elogios inmerecidos a mi persona, prodigados en ocasión de hacerle el Maestro una «intervieu» de esgrima a la atrayente cardenense señorita Emilia Moreno.

Sea aquí mi plegaria!

Plegaria de dolor!

Sean aquí mis oraciones fervorosas por el hombre bueno que ha caído y que fué ídolo de una sociedad que lo admiró y le reverenció.

Ha pasado a otro trono!

Al trono de la gloria!

Aquí le adoraban quienes buscaban en su pluma el orgullo y la vanidad del mundo, all. le adorarán los ángeles que velarán también desde las alturas por la compañera y dos hijitas que nos deja el bueno de «Fonta».

Se nos fué el «Maestro»!

El máximo cronista!

RESULTO LUCIDISIMO EL BAILE OFRECIDO EL 20 DE MAYO, POR EL "LICEO", DE UNION DE REYES

Felicitación al Dr. Max Ferrer y demás organizadores de la fiesta. Reseña de la concurrencia. Amigo enfermo. Un niño operado. Agradable regreso. Santa Rita y Santa Julia

Magnífico! Colosal! Esas eran las palabras que brotaron espontáneamente de todos los que asistimos al baile efectuado en los aristocráticos salones de «El Liceo» de Unión de Reyes, en la noche del 20 de Mayo. Parodiando a un conocido autor diré que: «El baile que nos ofrecieron ha sido la fiesta principal de la temporada y tan lucido ha quedado que al observar el conjunto de belleza y alegría que allí se respiraba pienso que era un reto al porvenir para que ningún otro pudiera igualarlo».

Creo que los felices organizadores de esta inolvidable fiesta bailable pueden sentirse orgullosos y casi me parece innecesario, agregar una palabra más. Solamente éstas: Triunfó la alegría y llevó del brazo al éxito. Era tanta la concurrencia que a sabiendas sé que incurro en omisiones pero ruego me perdonen las que no aparecen nombradas.

Entre las señoras destacándose por su elegancia y distinción, la joven señora de Ferrer, Clarita Cartaya, esposa del caballeroso Presidente de «El Liceo» y María Dolores Pérez de Santacana, Piedad Viamonte de Ponce de León, Lucía González de Morgadanes en quien todos admiramos una regia toilette que aumentaba si cabe su natural belleza y elegancia, Angélica Piñar de Mesa, Mercedes M. de Cabrera, Mimina Delgado, tan interesante y bella, Carmela Rodríguez de Alvarez-Valido con un traje blanco que la hacía aparecer cual un hada, María Gómez de Guedes, Rosita Blaz viuda de Perret, Julia Fernández de Alfonso, señora de Valdés, Dulce María Cruells de Camps, Elena Ramos de Piloto, Pilar Cáceres de Henriquez, Dolores Cáceres de López, Rosita Campos, Balbina M. de Cáceres de Henriquez, Dolores Cáceres de López, Rosita Campos, Balbina M. de Guedes Elisa D. de Delgado, Sra. de Alfonso, Sra. de Hernández, Sra. de Pérez y de piopio intento he dejado para cerrar con broche de oro la relación de las señoras con el nombre de Emelina F. de Otero, la lindísima señora que expresamente vino desde la Habana donde reside para asistir a ese baile.

Estas líneas serán portadoras de un cariñoso saludo a la embajadora de la belleza y la simpatía.

Las Srtas. ahora tarea ímproba pues los amplios salones de la cubana sociedad estaban materialmente llenos y me fué imposible anotar los nombres todos de las concurrentes.

Comenzaré mi relación con un grupo que formaban Rosita Perret, Olga Mesa, Rosario Pérez, Ofelia Rodríguez, Ofelia Rojo, Delia Henriquez, Gloria y Ofelia Mesa y Goyita Alfonso.

Todos admiramos en este encantador grupo la elegancia, belleza y distinción. Sus compañeros, no menos elegantes que ellas, completaban la armonía del conjunto.

Más lejos y luciendo preciosos trajes, Adelita Ezcurra, Bértica Artze, Angélica Fernández, Felicia Benítez, Pilar y Georgina Alfonso, Ismaelia Salas, Radys Seara, Elena y Pura Gil, Claudina Falcón, Aida Suárez, Ana Luisa Rosales, Nena y Diamel Zembrena, Nenita Alfonso, Zoraida Toyos, Chelo Fernández, Blanca G. Quevedo, Eulalia y María del Carmen Pérez Marrero, Luisa y Amparo Tápanes, Raquel de rmas, Bertha González, Belén, Nemesia y Cuca Mantilla, Blanquita Blanco, María Luisa Méndez, Nena Crespo-Morales, Reyna Dulzaides, Carmelina Sigler, Aracely e Isabel Travieso, Consuelo Rodríguez, Pura Hernández, Eloina Lima, Nena Hernández, Carmela Rivero, Conchita González, Angelina Martínez, Laudelina de León, Mary Romero, Rosita y Sarah Seife, Julia Torres, María y Nena Allende, Panchita López, Josefina Guedes, Rosita Fernández, Conchita González, María Rodriguez y Esperanza Hernández.... y más, muchas más que no recuerdo.

Hasta altas horas de la noche siguió la animación y hoy, aunque en el desierto salón sólo quedan flores mustias y carnets deshechos, en el alma eternamente joven de los asistentes quedó el recuerdo imperecedero de la inolvidable fiesta.

No escatimaré, antes de poner punto final a estas mal redactadas notas, mi calurosa felicitación a los entusiastas jóvenes doctor Max Ferrer-Cartaya, Juanito Alvarez-Valido y Cuco Aguiar que con un amor sin límites a la querida casa social, no desmayaron ni un momento en su plausible deseo porque este baile superara a todos los efectuados y diera poderoso impulso al deseo de todos: por el auge y prosperidad de la casa cubana.

ENFERMO

Así ha estado por varios días el popular político y buen amigo nuestro señor Francisco Betancourt. Afortunadamente su mal no fué de cuidado y rápidamente se está restableciendo. Le damos nuestra enhorabuena, así como a su joven y simpática señora Cándida D. de Betancourt.

ROSSY

Nuestra querida amiguita Rossy Dulzáaides-Serrate ha estado enferma durante algunos días. Nuestro buen amigo el popularísimo doctor Leopoldo Dulzáides, se encargó de asistir a la linda enfermita y bien pronto cedió el mal.

Felicitamos a los padres de Rosita y al doctor Dulzáides por su eficaz cooperación en pro de la salud de Rosita.

ON DIT

Bajo el salvador velo de la incógnita, la simpática Edith, nos da la buena nueva de un compromiso próximo a realizarse. Tan cerca de mí la lindísima «protagonista» del simpático idilio y yo, ignorante de todo!

Pero sin que pueda aún despejar esa incógnita hago a Uds. el «cuento» que que Edith nos hace y les repito con ella que la trigueñita A. flor la más bella en el jardín unionense y brillante valiosísimo en la trilogía de cronistas de la prensa local, parece muy dispuesta a ser la dueña del corazón del buen amigo M. Cómo no desear que tan excelente parejita vea realizados sus dorados sueños, si ambos se complementan?.... Y luego, parecen ser tan felices ambos que bien merecen la dicha de unirse tan bellos corazones.

SRA. «MIMIMA» DELGADO

Ha regresado de su temporada por la capital la joven señora, tan bonita como simpática y culta y amiga mia muy estimada.

Vino con ella y aquí permanecerá algún tiempo, su sobrina, la linda «Nena' Crespo-Morales, la de la eterna sonrisa enigmática.

Ambas, Mimina y Nena, vienen muy satisfacehsa de la capital donde la primera ha disfrutado de alegres días junto a familiares muy queridos.

Mi bienvenida cordialísima a tan simpáticas viajeras.

SANTA RITA DE CASIA

Es la festividad del domingo 22.

Estuvo de días y me complazco en saludarla con todo el cariño que me inspira y mis buenos deseos por todo lo qu e sea su bien y su ventura, una dama de nuestra sociedad, acreedora a todas nuestras simpatías y afectos. He nombrado a la elegante y joven señora de Font competentísimo Secretario de la Junta de Educación de este pueblo. «Nena», como todos le decimos recibirá en ese día el homenaje de devoto afecto de sus amistades todas y entre ellas, no le faltará mi saludo a quien por su bondad y su delicadeza, reine entre nosotros con el encanto innato de su bondad, su gracia y fineza.

Felicidades, Nena!

JOAQUINITO

El día 16 fué operado en afamada clínica de la capital el querido niño Joaquinito Lima-Ruiz. Operación de las amígdalas y adenoides. Practicada con resultados satisfactorios que tienen completamente tranquilos a los padres y abuelos de Joaquinito. Todos nos alegramos de ésto y damos la noticia, jubilosos.

SANTA JULIA

Celebran su santo el día 22, la señora Julia Castellanos viuda de Díaz. También su sobrinita Julia Blanco. La joven Sra. de Alfonso, Julia Fernández, la Srta. María Julia Ballester de Perret, la linda niñita Julieta Sanciñena, Julia González y Julita Hernández.

Un feliz día tengan todos.

ADRIANA.

TRES HERIDOS EN ACCIDENTE EN CHAPARRA

Al huir de un perro, un auto se estrella contra un árbol. Despedida. El 20 de Mayo

Un lamentable accidente se registró en la carretera que une los centrales Chaparra y Dlicias.

Los heridos fueron trasladados al hospital Chaparra nombrándose Rafael Corona, de tereinta y cinco años que hace unos cuantos días se encuentra en este central en el desempeño de su puesto como inspector de Hacienda, Salvador Castañer, antiguo empleado de esta finca azucarera que tiene a su cargo la sección de Teneduría de la Oficina Central y el conocido señor José Puerto y Santos, del comercio con residencia en Santiago de Cuba.

Los tres sufrieron lesiones de carácter grave.

Estos tres amigos se dirigían a Puerto Padre entre siete y ocho de la noche con el propósito de pasear en el automóvil propiedad del señor Corona el que manejaba el mismo. Después de pasada La Cadena, situada a unos cinco kilómetros de esta localidad salió de la cuneta un perro inesperadamente el driver al evitar alcanzarlo, desvió algo el timón con tan mala suerte que fué a chocar contra un árbol.

A los pocos minutos de haber ocurrido el hecho se dirigían a P. Padre unos jóvenes en el auto del chauffeur Manuel Fernández el que trasladó a los lesionados al hospital de esta donde recibieron la atención médica del doctor Manuel Soto Longoria, director del mismo y del pacante señor José Olazabal.

DESPEDIDA

Quiero que estas líneas sean portadoras de una afectuosa despedida, para una familia que ha trasladado su residencia a la ciudad de la Habana. Me refiero al señor Emilio García, persona correcta y muy querida en toda esta comarca por su trato afable. El señor García laboró varios años en este central en el Departamento de Ingenieros, el que ultimamente estaba bajo su dirección.

En unión de su esposa la señora Carmen Rodríguez de García y sus dos hijitos se ausentaron a mediados de la presente semana.

SALUDO

Después de varios días de ausencia, se encuentra de nuevo entre nosotros el señor George Gray, activo Jefe del Departamento Comercial. Asuntos relacionados con su alto empleo lo llevaron hasta los centrales, de la parte occidental de la Isla.

Mucho nos alegramos de saludar al señor Gray.

Bienvenido.

A LA HABANA

Rumbo a la urbe capitalina partió el señor Antonio J. Cabrera, acompañado de su amante mamá y queridas hijas. La familia Cabrera-Herrera fijará su residencia en la Víbora.

Hacia algún tiempo que esta familia tenía intenciones de abandonar esta finca azucarera con el propósito de que sus descendientes puedan recibir mejor atención en el campo de las letras.

EL 20 DE MAYO

Debido al estado delicado de salud en que se encuentra la señora directora del plantel educativo José d la Luz y Caballero», la distinguida y culta señora Petra Valenzuela de Fabian el glorioso día 20 de mayo no fué festejado como otros años, solo hubo allí una pequeña rememoración. Por su pronta y total mejoría formula el cronista los mas sinceros votos.

EL CORRESPONSAL.

EL SECRETARIO DEY AYMTO. DE CONSOLACION DEL NORTE ES UN POLITICO DE GRAN ESTIMACION

Para ese puesto ha sido designado recientemente el señor Porfirio Fuentes, que ha sido felicitado. El juicio de un maestro de escuela perseguido. Don Alberto Pérez. Visita

Hace varios días fué nombrado Secretario del Ayuntamiento de Consolación del Norte el señor Porfirio Fuentes, político de arraigo en el partido Conservador y muy estimado amigo nuestro.

La designación del señor Fuentes tiene que haber sido grata a cuantos vivimos en esta localidad y nos separamos un poco de la política para reconocer los méritos del adversario que merecidamente ocupa un puesto y por lo tanto, sabe desempeñarlo. Es el señor Fuentes,—a más de un conservador que por sus grandes servicios al partido en que milita merece que éste premie de alguna manera su fidelidad, consecuencia y constancia, una persona culta, plena de amabalidad y don de gentes que ha de honrar el cargo para que ha sido designado.

Nosotros felicitamos al adversario político que siempre fué nuestro amigo cariñoso y leal.

UN JUICIO CORRECCIONAL

En la mañana del día doce del corriente tuvimos el gusto de ver la celebración de un juicio en el Juzgado Correccional de este pueblo, a cargo del doctor José María González Acosta.

El acusador lo era un pobre maestro que habiendo sido perseguido por un señor de los que odian la escuela y los educadores, puso a su gratuito y tenaz perseguidor a la disposición del Juzgado Correccional.

Actuaron como testigos cuatro niños de la escuela, que con el lenguaje de la verdad, que siempre es el de la niñez, acusaron sin rencor, pero denodada y cívicamente al buen señor que, entre otras, profirió ante ellos la amenaza de que iba a llamar al profesor para un «cañaón» y darle veinte palos.

Comprobada hasta la evidencia esta falta de amenaza simple, fué multado el acusado, que no tenía otro motivo de enojo contra el maestro sino el haber sido multado anteriormente por infracción de la Ley Escolar.

El caso no es nuevo y por eso no debe de extrañarnos. Que los educadores se desvalen por instruir a la juventud, que se sacrifiquen en favor de la enseñanza popular, que jamás tomen su sagrada y penosa misión como un modus vivendi cualquiera son cosas que no impresionan, por lo general, a algunos padres de familia que creen un abuso de poder el que se les obligue a enviar a sus hijos a la escuela; y el maestro que verdaderamente lo sea debe de estar muy por encima de pequeñas ingratitudes, pues como dijo el doctor Pedro García Valdés, Superintendente Provincial de Escuelas, en reciente circular: «Podrá el sacerdote, que es el maestro tener raido el traje, pero la enseñanza, que es el culto no debe decaer» etc. Pasemos por alto, pues, persecuciones, odios producidos por el cumplimiento de nuestros deberes, rencores y denuestos y que el culto de la enseñanza sea siempre, como hasta ahora, solemne, hermoso grande y brillante. Si el misionero muere entre tribus salvajes y da su vida por rescatar unas almas extraviadas, que el maestro sepa sonreir, sino con satisfacción, por lo menos con indiferencia,—ante el desconocimiento de su labor educacional por aquellos que más obligados están a apreciarla y a agradecerla.

Muy bien, como siempre, el doctor González Acosta, que en una sencilla, pero elocuente oración explicó al acusado cuales son los deberes que con respecto a la enseñanza obligatoria y a la prole tienen los padres de familia.

ENTRE NOSOTROS

Se encuentra de nuevo entre nosotros el estimado amigo don Alberto Pérez, Director del Centro Escolar de este pueblo,—que en pasados días estuvo recluído en la casa de salud Covadonga e iba a ser objeto de una operación.

Felizmente, esta no se llevó a efecto y ya tenemos aquí al amigo de simpre, sino curado, por lo menos remendado.

Sea bienvenido,— y que continúe la mejoría.

GRATA VISITA

Hemos tenido el gusto de recibir la visita de nuestro buen amigo don Pedro Fuentes, figura prestigiosa del partido conservador y querido ex-alcalde de este Término Municipal.

Tiene el propósito don Pedro de hacer una política de cordialidad y concordia de practicar el «Al que Dios se la dió San Pedro se la bendiga», sin llegar jamás a los denuestos, persecuciones injustas ni triquiñuelas de partido. Hacer una política, en fin, de hombre civilizado que quiere salir electo por la fuerza del derecho y no por el derecho de la fuerza.

Estos nobles propósitos del señor Fuentes se ven secundados por el partido Liberal, pues su jefe máximo en este término, el popular candidato señor Pedro Corrales, abunda en esos sentimientos nobles y elevados y tiene dado órdenes de que en la campaña política no se empleen medios indignos y que se vaya al triunfo o a la derrota haciendo uso siempre de la más extricta corrección.

Grandes elogios nos hizo don Pedro en el transcurso de su grata visita del DIARIO DE LA MARINA, periódico que le merece el más elevado concepto por su seriedad, imparcialidad y buena información.

LLUVIA BENEFICIOSA

El día 19 de mayo, aniversario de la muerte del apóstol, fué un día feliz para nuestro término.

Durante tres horas estuvo lloviendo sin cesar; derramando el cielo su benéfica agua sobre una tierra sedienta que esperaba el precioso líquido cayera (y ahora si que viene bien esto) fracesita un poco «picña» sobre un suelo que solo venía necesidad de agua para producir las viandas que hacen falta para el campesino y has ta para el urbano.

Ya habrá yuca, boniatos, malangas, papas y todo lo que se necesita para no morirnos de hambre.

¡Bendita seas, agua preciosa y pródiga doctora de viandas

SANCHEZ.— Corresponsal.

EN MADRUGA SE DIO UN BAILE MUY BRILLANTE

Lo ofreció la sociedad Liceo, viéndose favorecido por una concurrencia muy distinguida

Un acontecimiento social.

Así resultó el grandioso baile que se efectuó el pasado día 20 en el Liceo de Madruga.

Baile que ya habiamos anunciado. En crónicas anteriores.

Esplendor, belleza y un lujo extraordinario, eran las características de esta fiesta.

Todo fué alegría y placer en esa noche que tan gratos hecuerdos deja a la juventud madruguense.

Los hermosos salones de esta sociedad se vieron invadidos por bellisimas señoritas elegante damas de nuestra «haig-life» y por jóvenes galantes, que dieron esplendor a tan inolvidable fiesta.

Por los «parties» comenzaré.

La relación de la selecta y escogida concurrencia.

En distintas mesitas se encontraban las siguientes parejitas de jóvenes.

Alejandrina Mavarde y Enrique Rodríguez, Delia Andreu y Pepe Domínguez, Carmita González y Cirilo Florin, Blanca Santa Coloma y Ramón Rizo, Cuca Santa Coloma y Moisés Fernández.

Juanita Garmendía y Fernando García.

Josefina Capó y Pepito Valera.

En otra mesita coquetona: Margarita Artiles y su prometido el joven Eduardo Artiles.

El joven Renó Rodríguez en compañía de su linda novia Herminia Estévez.

Otro partie formado por Hilda Valera y Rogelio Pérez.

Maura González y Julio González.

Sarita Montes y Julio Mavarde, Enelia Miguel y Roberto Rizo, Bertha Santa Coloma y Orlando Docungé.

Un aparte para Mercedes Montes y Arístides Pumariega.

Quiero reseñar ahora los nombres de muchísimas damas y damitas que daban realce con su belleza a esta fiesta bailable.

Un grupo numeroso.

De señoras de nuestra élite social.

La gentil Ocelia del A. de Sardiñas.

Emilia Santa Coloma de Valera, esposa de nuestro Alcalde Municipal.

Sofía R. de Docungé y Hubertina V. de Calera.

Ofelia N. de Sardiñas y María Negrín.

Leonides Batista bella esposa de nuestro distinguido amigo señor Silvio Dubrocá.

Juana María P. de Rodriguez, Agueda A. de Montes, Nena G. de Vega, Corina M. de González, Eloisa H. de Rizo, Dolores P. de Corzo.

Ondina Montes, interesante esposa del doctor Arturo Díaz Perdomo.

Esther R. de Rodríguez, Araceli G. de Arzola y Ofelia B. de González.

Un grupito de lindas jovencitas lo formaban María del Carmen Casado, Raquel Valera, Nenita Valera, Esther González, Hilda Estévez, Obdulia Delgado y Elvira Santa Coloma.

La música estuvo insuperable.

La orquesta «Urfé» hizo las delicias de los bailadores.

Nuestra felicitación.

A la directiva del Liceo.

Por el resonante éxito obtenido.

Lewis, Corresponsal.

100 Años de Existencia 100
GARANTIZAN LA DIFUSION COMPLETA DE SU ANUNCIO
Diario de la Marina
PRADO 103 TI A8233 A2425

M.E.C.D. 2016

EN LA FESTIVIDAD DEL VEINTE DE MAYO FUERON CONDECORADOS VARIOS MAESTROS EN PLACETAS

Les fueron impuestas medallas por el Alcalde Municipal por llevar más de 25 años de servicios. Otros actos celebrados. Los festejo en el Recreo de Arteanos. Viajeros. Teatros

Interesante y concurrido acto fué el efectuado en la tarde del 20 de Mayo en el teatro «Eligio Torres» de Placetas, con motivo de ser condecorados cuatro maestros, como justo premio a sus veinte y cinco años de ininterrumpida labor.

Fueron ellos, las señoras Argelia Martínez de Cárdenas, Conchita Garcia de Castillo y Pastora Camilo de Santana y el señor Ricardo Guell Velazquez.

Les fueron impuestas sendas medallas de oro, por el señor Alcalde Municipal Guadalupe Cot.

Seguidamente después pronunció una hermosa pieza oratoria el señor Luis Fernández, Inspector Escolar del Distrito.

Y continuó el bello espectáculo ajustado al siguiente programa.

Palabras por el niño Orestes Castillo.

Discurso por la niña Dolores Capestany.

Discurso por el niño Leonides Castillo.

Poesía a Martí por la niña Elsa Fernández.

Y discurso resumen por la señora María de la Obra, quien hilvanó sugestivos párrafos floridos y conceptuosos en loa al Magisterio Cubano y alusivo a la efemérides gloriosas que se conmemoraba. Octuvo aplausos múltiples, sinceros y entusiastas.

Monóligo. Que es la Patria? por la niña Anicia Ruano.

Serenata por las niñas Mercedes y Rosa Castillo.

Diálogo «La cartica de los Reyes» por las niñas Elsa Hernández e Imel da Aceledo.

Serenata «Esperanzas», violin y piano por los niños María y Evaristo Gómez.

Pregón «El Frutero» de Lecuona por Loló Valdés.

Fox, por Concepción Sánchez.

Poesía por Andrés Ramírez.

Punto Cubano por las niñas Celi a Rodríguez y Tecdomira Jiménez.

«En el Sitio» de Liborio de Elio doro García Rojas, desempeñado por las niñas de la Escuela número 1. Aula 1.

Acto simpático, lleno de patrióticas enseñanzas que dejó un grato recuerdo en todos los corazones.

EN EL RECREO DE ARTESANOS

Los festejos anunciados por esta sociedad para el 20 de mayo y que fueron suspendidos a causa del desagradable tempo, tuvieron feliz celebración el pasado domingo 22.

Colmados viéronse los salones del «Recreo» en la tarde de dicho día, al efectuarse la matinée infantil que trajo una numerosa chiquillería ansiosa de diversión y regocijo.

Múltiples atenciones tuvieron los directivos del Artesanos para con sus pequeños invitados, los cuales fueron obsequiados con finos dulces y refrescos.

En horas de la noche se celebró el baile de sala que resultó el mas hermoso acontecimiento, tal lo nutrido y selecto de la concurrencia que disfrutó de aquellas horas dulcemente transcurridas.

En ambos bailes, desempeñó la parte musical el «Jaz Band de los Hermanos Brito», siempre aplaudido y solicitado cuyos jóvenes componentes obtuvieron un nuevo lauro en su triunfal senda de éxitos continuos.

CAPITULO DE VIAJEROS

Breves días estuvo en esta Villa, donde se le estima en alto grado, la señora Pura Cuzán viuda de González quien retornó a la Capital donde reside, en unión de su pequeño hijo Gustavo.

—Disfruta entre nosotros de una temporada de recreo el estimado amigo Gustavo Capestany. «Taviña querido y apreciado en cuanto vale, bien merece unos días colmados de gratos alicientes como yo se los deseo.

—Un saludo afectuoso tenemos para un joven matrimonio que fueron nuestros distinguidos huéspedes. Me refiero a la señora Ana Silvia Gómez de García y al doctor Emilio García Pérez, Médico del «Instituto del Niño».

—Para la Capital de la República embarcó la señortia Estela Mederos gentil y culta prometida de mi particular amigo Luis Núñez Rangel. En su compañía fué Isabelita Bartlet, muy simpática y bonita.

TEATRALES

Con la próxima semana, se iniciará la exhibición de interesantes films en el «Eligio Torres».

Pronto quedará instalado un magnífico equipo Moviethone, que hará posible la proyección de las mas famosas obras últimamente puestas en el mercado.

La serie de estas grandes funciones, se iniciará con películas que como Frankestein, La Mujer X, Virgencita, Deliciosa etc. han entusiasmado a todos los públicos.

Una excelente temporada cinematográfica se nos avecina estemos dispuestos todos a cooperar con los esforzados empresarios del «Eligio Torres» siempre prestos a ofrecernos el mejor de los espectáculos.

Armando Trujillo.

NOTAS DE CAMPO FLORIDO

EXAMENES

Ante mi vista tengo una atenta invitación de la distinguida y culta directora de la sucursal de la academia «Minerva», de la capital en Campo Florido, para los exámenes periódicos que se realizan en la misma, sobre Mecanografía y Taquigrafía. Resultaron titulados en ambas asignaturas con calificación de Sobresaliente, mi siempre querido amigo señor Miguel Baneb Zaydén y Enrique Angel Gimeno Peidro, hermanito querido de la directora del ya expresado plantel. ¡Cuán hermoso y consolador resulta el esfuerzo realizado por el señor Baub, al obtener bajo la égida de tenaz empeño dos títulos que lo capacitan hacia horizontes ilimitados, y la gesta de Enrique Angel, que en los albores de la vida, surge como un astro de luz propia.

ENRIQUE A. PEIDRO GIMENO

Que a los doce años ha obtenido los títulos de Mecanógrafo y Taquígrafo en rigurosos exámenes.

La verdadera patria, esa patria que nostálgicos recordamos, los que hemos puesto mares entre nosotros y el pedazo de tierra en que vivimos la luz primera; se hace llevando a la mente de cada ciudadano, la fructífera semilla, del conocimiento. Benditos una y mil veces, aquellos esforzados paladines, que forjan en la fragua de la cátedra, golpe a golpe cual herrero al acero esas inteligencias faltas de preparación, esos diamantes en bruto!

No puedo terminar esta nota, sin hacer mención a mi distinguida amiga señorita Dulce María Pedro, directora de la Sucursal «Minerva» en esta localidad, y el señor Enrique Peidro, profesor de instrucción, a quienes se debe que algunos títulos ya otorgados, den la abundante consecha de estímulos y anhelos. El cronista que conoce las ingratitudes del magisterio, por lo mismo de su labor silenciosa sin alardes ni pedanterías, has que ellos dos, Dulce y Enrique, lleguen mis flores sacrosantas de mi admiración sincera y hasta Miguel y Enrique Angel, mis votos y felicitacón sincera.

NECROLOGIA

A la satisfacción de los triunfos obtenidos por nuestros amigos, nunca falta el dolor, ese sentimiento abstracto que nubla el espíritu de vapor de lágrimas. Días pasados, dejó de existir tras breves días de enfermedad un hijo de mi siempre querido amigo Aniceto Medina. Bajó a la tumba en la plenitud de uuna aurora de esperanzas sin que nadie pudiera sospechar, que la siempre temida Parca, le acechara tan de cerca. Los esfuerzos realizados por la ciencia fueron estériles para contener el avance agigantado de la dolencia, esperando, rodeado de todos sus familiares, deudos y amigos. De carácter franco y jovial, a la vez que deportista, su muerte fué sentida por todos en general. El cortejo fúnebre fué una sentida manifestación de duelo, y en el que se vieron representadas las amistades de la familia Medina. Llegue hasta sus deudos todos el pésame del Cronista, y hasta el amigo Aniceto Medina, la identificación más absoluta y sincera en su dolor, así como los votos por que el Supremo Juez, acoja en su seno el alma del hijo querido.

BAUTIZO

Dias pasados recibió las aguas del Jordán el lindo «baby» Gilberto Pascual, primogénito de los estimados amigos Avelino Pascual y Catalina Pascual.

Fueron padrinos, el lindo capullo Ana Ochoa y Jesús Ochoa. Ofició en el acto el Rvdo. Padre Ldo. Luís Sans Hostoneda, párroco de la localidad.

Un espumoso ponche de sidra se ofreció a todos los presentes. Felicidades y venturas mil, deseo al nuevo iniciado en la grey cristiana.

Alfredo ARGUELLES
Corresponsal

SE QUEJAN LOS VECINOS DE STA MA. DEL ROSARIO POR LA ESCASEZ DE AGUA

Orlando Cobos y Pérez. Un niño inteligentísimo de Sta. María del Rosario que merece elogios, de afición pinta admirablemente con verdadero gusto. Es lástima que su posición económica no le permita cursar sus estudios.

E nel certamen de la revista Quiquiriquí quedó en segundo lugar.

Tuve oportunidad de ver sus trabajos y quedé gratamente impresionada.

Le deseamos éxitos.

MES DE MAYO

Mes de las flores. En nuestra Iglesia parroquial se celebran los cultos de María y las niñas le ofrecen flores. Actos que se celebrarán todas las noches hasta que finalice este mes.....

NUESTRO ACUEDUCTO

El acueducto está sin agua y la mayoría de las personas que tienen pluma se quejan viene el agua a las siete de la mañana y la quitan completamente a las siete y media. Si en ese intervalo de tiempo, no ha recogido un poco se queda usted pasando sed, el resto del día.

Es de lamentarse que esto continúe especialmente ahora que está haciendo un calor sofocante.

Josefina EULAKE.
Cronista.

COOPERATIVA DE VAQUEROS EN CATALINA

Un gran edificio construído para una gran industria. El tiempo y los frutos menores

El día 20 de mayo hizo un año que fuí invitado por el señor Andrés González Presidente de la Asociación de Vaqueros de San José y Catalina de Güines, para que formando parte de upna nutrida excursión asistiera al acto de la colocación de la primera piedra del edificio donde se implantará la ««Cooperativa de Vaqueros», lugar situado en la carretera de Guanabacoa inmediato a la Central.

Aquel día, según informó la prensa capitalina concurrieron al expresdo acto, altas autoridades sanitarias de Gobernación, Municipales y Elesiásticas que pudieron darse cuenta del paso de avance que con tal motivo daba la clase de productores de leche de la provincia, que uniéndose, se aprestaban para la defensa de sus intereses, quedando echado aquel día el cimiento de la obra en forma de un enorme canto, ya que la idea hacia tiempo que había cristalizado entre sus iniciadores.

El día 20 de este año, igualmente invitado por los delegados de la «U. de Vaqueros' tuve el gusto de asistir al mismo sitio, donde con gran sorpresa de cuantos no lo habíamos vuelto a visitar, encontramos levantado ya un soberbio edificio de ladrillos y cemento, de dos plantas, y un sótano, con capacidad suficiente para dar cabida a la industria que en él habrá de instalarse.

Al hacer esta invitación, la finalidad que persiguen los directores de la «Cooperativa de Vaqueros» era de mostrar a sus asociados los progresos que se habían obtenido en un año, a cuyo efecto se le fueron conediendo turnos a las distintas delegaciones que integran la «Unión de Vaqueros de la Provincia.»

El señor Juan M. Lagomasino, Ingeniero Director de la obra, con suma cortesía nos hizo una demostración minuciosa de todos los departamentos del edificio en que serán colocadas las mas modernas maquinarias para la pausterización de la leche y otros productos derivados de la misma, todo planeado de acuerdo con los más escrupolosos precentos sanitarios.

En un salón del piso superior estaba Mr. C. A. Joseliin Holt, el incansable organizador especializado en esta clase de negocios, con gran acopio de datos, dando cuenta a los cooperados, de la marcha desde el punto de vista económico de la Cooperativa.

Ya de retorno no puedo por menos que felicitar a los directores de tan importante obra y a la «Unión de Vaqueros de la Provincia» que no tardará en ser una de las mas vigorosas asociaciones formada por elementos productores que funcione en la República.

EL TIEMPO Y LAS COSECHAS

Después de una prolongada sequía, que dió tiempo a terminar la zafra, al fin llueve con abundancia en esta zona.

A pesar del desaliento y poca esperanza que le ha quedado a los agricultores al terminar una zafgra azucarera ruinosa aun cuando se han molido todos los campos de caña, se dispone de nuevo a seguir cultivando frutos menores a fin de asegurar la subsistencia.

En algunos lugares se preparan grandes cantidades de terreno para la siembra del girasol, cultivo que sigue propiciando la Compañía de Hershey para la extracción de aceite y otros productos en la planta que a ese fin tiene instalada.

Ya que han sufrido el mayor quebranto los principales productos de Cuba, es bueno que se vaya encausando el campesino por otros derroteros, aprovechando que la feracidad de nuestro suelo brinda seguridad en el éxito a quien la trabaja.

Juan MORIN.
Corresponsal.

EL BAILE DE LOS REGALOS EN EL CASINO IDEAL DE S. JOSE DE LAS LAJAS, EL 21

La sociedad Casino Ideal, de San José de las Lajas, efectuó el día 21 del que cursa, el grandioso baile de los regalos que anuncié en días pasados. Tomaron participación en el sorteo 534 damas, habiendo quedado las no agraciadas muy contentas al ver que el sorteo se celebró con la mayor honradez.

El señor Miguel Ocejo dió apertura al acto pronunciando un elocuente discurso.

Fueron designados para formar el tribunal encargado de dar fe del acto, las señoritas Rosa Verlinchez, Haidée Montalvo y Magdalena Hernández.

Primer premio: Un abanico de El Encanto, a la señorita Delfina Martínez, de Catalina de Güines; 2, una cartera de La Isla de Cuba, a Elena Perera; 3, un abanico, a Adelina Lorenzo, de Güines; 4, un par de medias de seda Casa Almirall, a Regla de Armas; 5, un abanico, a Emelina Brito; 6, una sobrecama de seda, a Hilda Pérez; 7, un abanico, a Zoila Ortega, de la Habana; 8, un estuche de Coty, a Cuca Bonet; 9, un abanico, a Isabel García; 10, un juego mantel, a Lilita Echezarreta; 11, un abanico a Esther Febles; 13, un abanico a Anicia Mesa; 14, un abanico; 15, un abanico a Angelina Norda; 16, un abanico a Inocenta Mesa; 17, un abanico a Antonia Menció; 18, un abanico a Juana Pérez; 19, un finísimo juego de café, donado por la casa Regil, a Delia González, de Güines.

Los 7 bouquets, obsequios de los jardines El Fénix y La Flor Asturiana, les tocó a las siguientes damas: Isabel Pérez, María Abat, Aurora Balboa, Angelina Rodríguez, Generosa Soto y Angela Fernández.

Terminado el sorteo, el cultísimo y muy entusiasta presidente, doctor Santiago Echezarreta, usó de la palabra para dar las gracias a toda la concurrencia por haber coadyuvado al mayor lucimiento del acto que se celebraba.

Víctor MONTALVO,
Corresponsal.

CRONICAS BAYAMESAS

(Por HERCASIDO)

Al ir a Bayamo desde la campiña, muchos de nuestros amigos nos manifiestan la falta de nuestras correspondencias en el DIARIO.

Y, cierto es que ha pasado un buen lapsus sin escribir mis acostumbradas crónicas, las que durante una década de años vengo escribiendo, y, repito a fin de cumplimentar la obligación implícita a mi persona, y el incentivo fuerte de la recordación de mis amistades, vuelvo de nuevo a la palestra.

Esta mi primera crónica me la sugiere un trabajo entrefilet de nuestra colega «Información», correspondiente al día 12 del corriente mes; colega al cual me hallo ligado como su Corresponsal. Es decir, que tal sugerencia es hija de uno de los de casa; de casa, pero que dista mucho de la mía; y dista también, de la realidad la idea que le hace hacer un comentario cuyo título es «Otra vez la Casita Criolla».

Esta idea, remitida por un compatriota desde Boston, quien lleno de nostalgias mira los grandes edificios norte americanos y con su imaginación quisiera desaparecer los bohíos cubanos que son la casi total vivienda de nuestros campesinos, es idea magnífica ya que propende al progreso, a la higiene y al bienestar de quienes labran la tierra.

Un tipo de casa higiénica que el campesino cubano debería de tener, ¡magnífico!, un tipo de casa que hiciera desaparecer el guano, la yagua y el piso de tierra, más que magnífico.

«¡Guerra a la Casita Criolla!».

¡Guerra! Así gritaríamos nosotros también, como gritaríamos guerra al analfabetismo, a la ignorancia y la superstición; a la inmoralidad y al robo, así como a todo lo que no sea noble y honrado y que tanto se practica en los campos...

Pero, como las cosas van por donde van y sin que se note que tratan de detenerse, tenemos que cejar en nuestro empeño ya que en distintas ocasiones hemos tratado de este asunto.

¿Conque nada menos que desde la populosa ciudad de Boston, un compatriota marca un tipo de casa para el campesino cubano?

Muy buen fondo, pero nada tan equívoco como señalar una cosa tan difícil de llevar a la práctica.

Casas de mampostería; de tabla y zinc que es más barata aún, con pisos de cemento o mosaico, para la gran mayoría de los campesinos es sueño aún.

Y como nos parece más sueño que realidad la idea de nuestro compatriota, no podemos por menos sinó decir que este no conoce los campos cubanos, sus producciones, su vida y quién los habita.

El que pergeña estas notas vive en los campos bayameses. Lustro y medio ha que se halla en una zona de cultivo que para muchos que han ignorado el fondo, la han dado el nombre de rica; lustro y medio lleva dedicado al comercio y, relacionado por lo tanto, no sólo con los individuos que trabajan de manera incipiente y rudimentaria, sino relacionado con sus necesidades, ha visto que siempre éstos han tenido muchas y que, a medida del avance del tiempo cada día tienen más, y por lo tanto su progreso es menos.

Es de todos conocido que la provincia de Oriente, por su caña, por su ganadería, por su café, por sus legumbres y por sus muchos otros productos es la provincia más importante de Cuba. De Oriente, las zonas de Holguín y Bayamo son las que más sobresalen con el nombre de ricas, en cuanto a cultivos.

Conociendo más las zonas de Bayamo que las de Holguín, he de referirme a las primeras para que mis asertos sean una realidad para el lector.

El campesino de Bayamo, en el 90 por ciento es propietario de la tierra que trabaja. Será pequeña su finca, será poco su terreno, pero esa gran mayoría es propietaria.

Ese popietario en el 98 por ciento es criollo «nativo», de ese tipo que precisamente señala el articulista. «que vive en chozas de yagua y guano con suelo de tierra».

La gran mayoría de lso campesinos están cargados de atavismos, ignorancia y supersticiones, sobre todo los progenitores de la generación joven actual, y siendo la agricultura una de las ramas de la Administración Pública, a la cual menos atención se le ha dedicado, la incipiencia y rudimentarismo que señalamos en párrafos anteriores, hace infructífero el beneficio que debe de dar la tierra.

La enseñanza escolar en los campos, no solo no ha sido esmerada sino que el abandono ha imperado, al extremo que se hace necesario el doble del magisterio en servicio y el doble de las aulas actuales, teniendo en contra, y además de lo que adolece la enseñanba, el poco apostolado del maestro rural.

Estos defectos capitalísimos, son la primorial causa de que el campesino por su ignorancia esté estancado o impróspero y que sus casas sean el reflejo de su persona y de su estado económico.

El campesino cubano no necesita d eestímulos para que éste prepare su casa y su ajuar; su indumentaria y su comida; por idiosincrasia al cubano le gusta todo lo bueno y es de por sí gastador, pero hay algo muy poderoso que le impide que en nada gaste; esto que se lo impide es que no tiene qué gastar.

El campesino está pobre absolutamente pobre: su maíz no vale; sus frijoles tienen precios ruinosos cuando él los vende; sus vacas tienen precios irrisorios; sus puercos son atacados por la pintadilla sin que nadie le auxilie; sus gallinas y productos de las mismas casi no tienen apreciación, etc., etc.

Al campo le ha llegado su quiebra del crédito como le ha llegado al comercio en general. Las actividades campesinas venían desarrolándose como todo comercio al amparo del crédito; al amparo de casas comerciales que radicaban en los campos hasta que éstas recogían sus cosechas, y , hoy que tales casas de comercio no tienen crédito tampoco, lejos de haber capitalizado, muchas han desaparecido, con sus puertas cerradas, se suman al fracaso que se siente en los campos.

Como dice el compañero, «son verdades amargas pero con verdades». El progreso de los campos, el que hará desaparecer la «Casita Criolla», no es muy cercano todavía. Este progreso vendrá tras una metamorfosis hecha por la enseñanza escolar, por la moral y por la justicia...

Desaparecerá la «Casita Criolla» cuando desaparezca la rudeza del campesino que sigue trabajando como el buey asido al yugo; desaparecerá cuando nazca como alma necesaria a la cida ,el verdadero espíritu de economía y administración; y desaparecerá en fin, cuando el campesino sirva más para la cosa pública que para dar votos...

Y, haciéndose algo extensa esta mi crónica, primera de esta época, dejo notas importantes para otras sucesivas las cuales ofrezco a mis amigos que las solicitan, así como también al deferente lector.

En El Dorado, Bayamo, Mayo de 1932.

RESULTO ESPLENDIDO EL BAILE OFRECIDO POR EL LICEO DE LA CIUDAD DE TRINIDAD EL DIA 22

Después de un largo período sin fiestas, se anotó una gran triunfo la sociedad que preside el Dr. Francisco de Ponce. Felicitación. Las Playas de la Boca. Próxima boda. Regreso

Una felicitación que no puede faltar en mis notas de hoy.

Es para una dama altruista y bondadosa, de Trinidad.

Doña Trina Suárez del Villar Vda. de Ponce.

Celebró su santo en la intimidad de su hogar al calor de sus hijos, que hechizan en ella y de sus nietecitos adorados.

A LAS PLAYAS DE LA BOCA

Donde pasará todo el verano, ha partido el apreciable matrimonio, Jesús Valladares y Angélica Arrechea.

Se llevaron con ellos aEloísita, su única hija, el encanto de ese adorable hogar.

Que les sea muy grata su temporada.

BENIGNO AGUIRRE RAMIREZ

El cultod compañero «Bea», guarda cama desde hace días.

Una afección delicada lo tien ealejado de sus diarias ocupaciones.

Que muy pronto pueda consignar el restablecimiento del admirado compañero.

UNA BODA

Será en Agosto.

¿Contrayentes?

Dos estimados jóvenes pertenecientes a distinguidas familias de nuestra sociedad.

Digna Hernández Peña, señorita de belleza delicada y espiritual y Enrique Alquízar Trujillo, joven correctísimo y estimado.

Una pareja ideal, que unirá sus destinos con el dulce vínculo del matrimonio y que mi pluma describirá con lujo de detalles.

RESTABLECIDA

Encuéntrase la bonita jovencita Lila Rovira.

Breves días de molesto mal la retuvo en sus habitaciones.

Ya está bien. Nota ésta, que nos alegra muchísimo.

UNA TEMPORADA

En el campo.

Encuéntrase desde hace días un matrimonio joven y distinguido.

Me refiero al Dr. Manolo Copado y su esposa, tan gentilísima, María Delia Pardo.

Pasarán todo el verano.

Les acompaña su primogénito, una lindísima nenita.

CONCHA VALLE GONZALEZ

De nuevo entre nosotros.

Después de una ausencia bastante prolongada en la ciudad de Santa Clara.

Viene lindísima, tan lindísima como ella siempre ha sido.

LAS FLORES DE MAYO

En nuestro templo.

Se han celebrado con grandísimo lucimiento como un homenaje a la Madre de Dios.

Las más bellas y fragantes flores de nuestros jardines quedaron noche a noche a los pies de la imagen de la Virgen, por manos de inocentes ángeles.

Actos inolvidables de gran fervor y de grata recordación.

Porque también nosotros en la niñez llegamos al altar de María para ofrecerle las flores de Mayo.

EL BAILE DEL LICEO

Celebrado en la noche del domingo, después de un período bastante prolongado sin fiestas, superó en esplendor y distinción a cuanto nuestra imaginación se había forjado.

Los regios salones de esa elegante sociedad trinitaria que preside el caballeroso Dr. Francisco de P. Ponce, recibieron en la noche del domingo a esa legión de encantadoras mujeres de nuestra sociedad más distinguida.

No podía resultar otra cosa que un triunfo muy merecido a la labor desplegada por el entusiasta amigo José M. Fernández de Cueto.

La Directiva, con muy contadas y justificadas excepciones hizo acto de presencia en esa bella fiesta.

Amenizada por dos reputadas orquestas no decayó el entusiasmo un solo momento.

Es imposible reseñar nombres en fiestas como estas, sin omitir nombres, para mí muy lamentable, pero sí puedo decir que esa noche del domingo se reunieron en los amplios y elegantes salones del Liceo, las princesas y princesitas de la belleza trinitaria.

El baile del domingo, baie de oro, porque el oro es lo que más vale, tiene el privilegio de los grandes acontecimientos.

Un aplauso espontáneo y sincero a la sociedad trinitaria por su refinamiento y cultura. Vivimos en ella y para ella son nuestros deseos de grandes felicidades.

MI ULTIMA NOTA

Nota de dolor, de sentimiento, de lágrimas.

Nota de honda tristeza, de infinita amargura que ha llegado a mi mesa de trabajo.

Enrique Fontanills, el atildado e inigualable Cronista Social de las «Habaneras», ha muerto, ha muerto sí, después de cruentos días de lento mal.

El compañero leal, noble y honrado, que llevó una vida de lucha meritísima y ejemplar yace ya, bajo la fría losa de una tumba, pero sus enseñanzas preciadas serán nuestro más amado tesoro.

Descanse en paz, el compañero en las luchas cruentas de la vida, y Dios Nuestro Señor, dé resignación a su viuda e hijitas que hoy lloran sin consuelo su eterna desaparición.

CARUQUIN

LOS CABALLEROS CATOLICOS DE SANTA CLARA CELEBRARON CON LUCIDA VELADA EL 20 DE MAYO

La fecha patriótica cubana fué dignamente conmemorada en los salones del antiguo Colegio San Pablo de la Cruz, de los Padres Pasionistas. Discurso resumen del Padre Tudurí

No obstante la copiosa lluvia caida el dia 20 del actual, la Unión de Caballeros Católicos de Santa Clara, conmemoró dignamente la fecha patriótica que señala la historia cubana, verificando una lucida velada artística-cultural, que tuvo lugar ante una concurrencia bastante crecida y distinguida, en los espaciosos salones del antiguo colegio «San Pablo de la Cruz», cedidos amablemente por los virtuosos Padres Pasionistas, de esta ciudad

Para que este acto patriótico obtuviera el esplendor merecido cual corresponde la significación que en sí constituye el 20 de Mayo para todos los cubanos, el señor Odilio M. de Ayala, amigo y compañero nuestro, que preside la referida institución, dispuso que por la Sección «Patria y Cultura», que preside el entusiasta amigo nuestro, Ceferino Barreiro, se diera exacto cumplimiento al precepto reglamentario, o séase, de recordar con un acto público, la gloriosa fecha del 20 de Mayo.

Y en efecto, la aludida Sección que está integrada por valiosos elementos, todos entusiastas y laboriosos, tales como los señores Ignacio Triana, Jesús C. Cornide, Felipe Jiménez, Antonio Alemán y otros, comenzó con dias de anticipación a la festividad, a realizar importantes gestiones, logrando el concurso de determinadas personas de nuestra mejor sociedad, para que contribuyeran con sus respectivos números, al mayor lucimiento de la fiesta que vamos a reseñar, sin dejar de consignar que la labor de organización fué ardua y loable.

Fué muy eficaz y muy valiosa la actuación de los encargados del adorno, que supieron imprimir magníficos efectos decorativos, en los amplios salones del fenecido colegio, donde el buen gusto y experiencia de los señores Antonio Alemán, Ignacio Triana, Ceferino Barreiro y Felipe Jiménez, se destacaron en todas sus bellas manifestaciones.

Las distintas comisiones nombradas al efecto atendieron activamente sus respectivas funciones, lo cual dieron lugar, en gran parte, a que esta velada resultara como todos esperaban, muy brillante y significativa.

Eran las tres y media de la tarde, cuando cesó la lluvia y surgió nuevamente el sol radiante y hermoso, para que al acto acudieran gran número de conocidas familias, como así afortunadamente sucedió.

El Adorno

Sobre las cuatro principió el acto. Pero antes diremos algo del adorno. Es de justicia hacer resaltar primeramente este extremo, por haber causado en nosotros y en muchas familias, gratísima impresión. Sirvio de dosel, una gran bandera cubana, en cuyo centro, bien alto, se destacaba la veerada figura de Cristo Crucificado; en varios lugares el retrato de los inmortales patriotas don Tomás Estrada Palma, José Martí y Antonio Maceo.

También figuran en lugarese bien visibles el estandarte de la Unión número ocho, la bandera de la Asociación y el de Cuba. Numterosos búcaros de fragantes flores y en las columnas del salón, preciosas guirnaldas, con primorosas combinaciones florales, se advertian por doquier ante la vista de todos

Muy bonito y muy bien dispuesto el adorno.

Y de ahí, a nuestro entender, los aciertos muy oportunos de la comisión que merece nuestras felicitaciones.

La presidencia fué ocupada en primer término, por el querido Párroco de la ciudad, el Excmo. y Rvdmo. P. Angel Tudurí, Conciliario de la Unión; por el capitán Bolaños, en representación del Jefe del Tercer Distrito Militar; por el capitán Emilio San Pedro, Representante a la Cámara y Presidente del Centro de Veteranos; por el doctor Alejandro Portero, ex-Director y actual Catedrático de la Escuela Normal; por los Rvdos. P. Vicente de los Dolores de María y Nicolás de la Asunción, C. P.; por los señores Ceferino Barreiro, Presidente de la Sección «Patria y Cultura», por el joven Walfredo E. Ley y otros destacados directivos de la institución.

El Acto

Con el Himno Nacional, ejecutado al piano por la señora Amparo G. de Fernández, comenzó el acto.

Despnés el distinguido doctor Alejandro Portero, Catedrático de la Escuela Normal, y uno de los elementos más valiosos de la nión, pronunció las palabras de salutación, a nombre del compañero señor Ayala que le fué imposible asistir al acto, por inesperadas circunstancias de familia. Expresó el culto letrado su gratitud sincerísima para los concurrentes y para los doirectores de la Asociación, por aquel hermoso acto que iba a celebrarse. Explicó la causa de no haber podido asistir al acto el Presidente de la Institución señor Ayala y dedicó palabras de aliento y de felicitaciones para todos. Fué muy aplaudido por sus frases fraternales y sinceras.

Le siguió la Serenata española, de Sarasate, ejecutada admirablemente al violín por el señor José María Fernández, acompañado al piano por su señora madre señora Amparo García de Fernández.

Por su limpia ejecución y derroche de maestrías musicales, ambos artistas, muy conocidos entre nosotros, fueron largamente ovacionados.

Después la señorita Dolores Espino, muy culta y muy gentil, recitó dos bellísimas composiciones poéticas, plenas de patriotismo y amor. Gustaron mtucho y por ello fué muy ovacionada.

El señor Walfrero E. Ley, joven muy culto y muy complaciente, pronunció un magnífico y documentado discurso, saturado de épicas escenas y de hermosos recuerdos patrióticos. Fué muy elogiado tan conceptuoso trabajo oratorio, y por ello no faltaron las ovaciones de la concurrencia, que han visto en el joven orador, a un intelectual de brillante porvenir.

Después en «Alta Mar», de María Grever, cantado primorosamente por el joven Fernández, acompañado al piano por su señora madre señora García de Fernández. Fué un número interesante que gustó mucho al selecto auditorio que no vaciló en premiarlo con aplausos entusiastas.

La señorita Laudina Ayala, preciosa gala de nuestros salones, gentil y amable, ejecutó con maestría singular, con precisión y limpieza, un Vals Brillante, de concierto, al piano, que fué justicieramente aplaudido.

Posteriormente volvió el joven Fernández a cantarnos con la guitarra la conocida pieza «La [illegible]ncherita», que mereció los aplausos de todos.

Los Premios

Después el señor Barreiro, que ocupaba la presidencia, procedió a distribuir entre aplausos, los diplomas conferidos a los triunfadores de los Campeonatos de Juegos de Damas, organizados por la Unión a iniciativa del querido amigo del cronista Francisco Alonso Gil, recayendo los premios a favor de los Sres. Reinaldo Duarte, Walfredo Ley, Rafael M. González, Roberto Gómez, Angel González y Rolando Quintero.

Los agraciados recibiteron al mismo tiempo que su diploma, las aclamaciones de la concurrencia, como homenaje de adhesión del triunfo obtenido.

El Resumen

Por último, el Vicario de la ciudad Rvdo. P. Tudurí pronunció el discurso-resumen. Fué muy oportuno y muy elocuente. Su breve peroración de verdadera oratoria, conmovió a los oyentes, por sus pasajes de elevado patriotismo y por sus emocionantes conceptos de buen cristiano y de buen cubano. Para los que tomaron parte en la poesia y en el canto, así como en la oratoria, el querido sacerdote cubano, dedicó loores sinceras, felicitándolos por su brillante actuación que contribuyó al éxito del acto que se acababa de verificar. Fué muy conceptuoso su discurso y por consiguiente, largamente aplaudido y felicitado efusivamente por la concurrencia.

Termtinó el acto. con el himno oficial coreado por los asociados de la Unión acompañados al piano por el joven Fernández.

Y entre felicitaciones y comentarios gratísimos para los organizadores, terminó esta memorable velada conmemorativa, que constituyó por decirlo así una espléndida página de triunfo y de gloria para la pujante Unión de Caballeros Católicos que preside el compañero Sr. Ayala.

Gratitud

Por encargo expreso de la comisión, cumple este cronista un encargo.

Públicamente desea expresar por mi conducto, su reconocida gratitud para la solvente y acreditada casa Brunswincks de esta ciudad, por haber tenido la gentileza de ceder un magnífico piano de excelente factura, para su uso n esta velada; a los señores F. Valdés y Compañía y Lázaro [illegible]era, que tuvieron la generosa atención de prestar los retratos de los recordados patriotas antes señalados, para adornar la presidencia.

Para todas estas representaciones comercianes, el agradecimiento perpétuo y cordial de la Unión Católica.

Y por parte del cronista, van las felicitaciones muy fraternales para todos los organizadores del acto, para los que tomaron parte activa en el mismo, y de modo especial a la Sección «Patria y Cultura», que se desvivió amorosamente por el éxito grandioso de esta fiesta patriótica, que señala un paso de avance y de progreso por el bienestar de la colectividad.

¡Con la Cruz por Dios y por Cuba!

C. Rodríguez de LA CRUZ

CELEBRO SU ONOMASTICO UNA DISTINGUIDA SEÑORA DE QUEMADOS DE GUINES

Virginia Somarriba de Cué la distinguida esposa del Alcalde Municipal de Quemados de Güines señor Jovino Cué Fernández celebró su onomástico en la festividad del 21.

Grandes muestras de afecto recibió con tal motivo la apreciable amiga y queremos por este medio testimoniarle nuestro buen deseo de felicidad para ella.

RESTABLECIDAS

Dos monísimas niñas hijitas de nuestros buenos amigos Tito Núñez, se encuentra ya restablecida de la enfermedad que en días pasados las retuvo en cama.

Martha y María Eugenia reciban nuestra congratulación.

SAN FERNANDO

En la festividad de San Fernando celebrarán su onomástico varios amigos nuestros el doctor Fernando Ruiz, el industrial Fernando Santa Cruz y su hijo mayor; el compañero en l aprensa Ferrando Delgado Gil del Real y su hijo Fernandito.

Felicidades.

Nelita MARTIN.
Cronista Social.

LA IGLESIA DE MENESES Y EL MES DE MARIA

Solemnes actos celebrados por la Asc. de las Hijas de María y el PadreM. Juan

Solemnes fiestas religiosas se celebraron en Meneses en este mes de Mayo, mes de las flores dedicado por la Asociación Hijas de María para conmemorar y venerarla la Semana. Virgen María.

He aquí el programa de los actos realizados.

Día 1o. de mayo.

Domingo a los 8 y media Sta. Misa armonizada por la señorita Suevia Abella y explicación del Sto. Evangelio.

8 p. m.— Rezo del Sto. Rosario, alternando en los misterios con los sublimes cantos a la Smma. Virgen por el coro que lo componen estas espirituales damitas: Frasquita Pérez, Fara Suárez, Martha y María Teresa Bauta, Olga Díaz, Margot Crespo Elsa y Aida Pérez, armonizado por el P. Margot Juan.

Ejercicio del mes de María.

Plática Mariana: Acto conmovedor integrado por este grupo de angelicales niñas de nueve a cinco años de edad:

Ofelia Delgado, Sixtica, Gela y Elda Pérez, Georgina e Iser Delgado, Doraida Delgado Angelita Montes; Aleida y Estrellita Camacho.

Ofrecimiento de las flores por Las Hijas de la María formando una corona.

Poesía Flores a María recitada por la dulce y bella jovencita Coralia Delgado.

Plegaria por la gentil Dulce M. Sánchez.

Mi Ofrenda por la blonda Srta. María L. Cortijo M. L. M. de la Smma. Virgen.

El altar estaba adornado con blancas y lindísimas flores e iluminado con bombillos de colores con un gusto tan fino, como artístico.

Y para mayor realce de estos actos niñas vestidas de ángeles como corte de honor a la Smma. Virgen colocadas al pie del altar.

2o. domingo; día 8.

8 y media a. m. la Sta. Misa, para complir los fieles con el precepto.

8 p. m.— Los actos como el primer domingo. Este día el ofrecimiento de flores lo hacen las aspirantas a Hijas de María y el coro de los Stos. Angeles.

Poesía Ofrenda a María por la espiritual jovencita Coralia Delgado.

Flores y Dalias recitada por la niña Ofelia Echenique.

«La Ciega» recitada por la blanda Sta. María L. Portijo.

Ramos de flores por la linda niña Tina Suárez.

Diálogo alusivo a la Smma. Virgen por estas graciosas niñas: Gela Pérez y Aleida Camacho.

A la Milagrosa por María Suárez.

Plegaria cantada (por el aventajado alumno del Padre Ignacio Maestro Juan) Celso Abreus armonizada por su maestro.

Todas estas fiestas han resultado con la mayor solemnidad entusiasmo y un orden. El templo era pequeño para dar cabida a tantos fieles y han superado a los años anteriores.

Cusa Díaz de Morales

FLORES DE MAYO CELEBRADAS EN NUEVA GERONA

Sentido fallecimiento de la Sra. de Quesada. Onomástico de bella señorita. De amor

Las flores de Mayo.

Desde hace días quedaron iniciadas las flores de mayo en la iglesia de Nueva Gerona, Isla de Pinos.

Con cuánto gusto y fervor llevan los niños a depositar sus ofrendas florales a los pies de la Inmaculada María.

Recuerdos muy gratos trae na nuestra mente estos actos.

Durante todo el mes de Mayo repetirán su homenaje a la Madre del Creador.

SENTIDO FALLECIMIENTO

Ha producido honda pena en esta ciudad el fallecimiento de la respetable dama señora Dolores Rives de Quesada, madre amantísima de la señora Rosa Ma. Quesada de Otaño.

Hasta ella y sus demás familiares, con quien me ligan ha tiempo sentidos afectos, quiero que lleguen estas líneas como la expresión sincera de mi más sentido pésame.

ONOMASTICO

El día 23 de los corrientes celebró su onomástico la bella y elegante señorita Hilda Ferbeyre, hija adorada de los esposos Victoria I. de Ferbeyre y Luis Ferbeyre.

Desde estas columnas llegue a mi querida amiguita mi felicitación.

ON DIT

Llega hasta mí la grata noticia de unos amores próximos a cristalizarse, amores que nacen con las más dulces y risueñas esperanzas. Protagonistas de éste «on dit» son un joven amigo de la Cronista, alto, de iniciales N.G., y una señorita cuyo nombre tiene la inicial R. y vive en una finquita lejos, muy lejos.

Pronto despejaré la incógnita.

Panchita Alfonso,
Cronista Social.

ANUNCIESE en el DIARIO y mantenga la fe en su negocio.
Diario de la Marina
PRADO 103
TELEFS. A-2425; A-3333

M.E.C.D. 2016

A TRAVES DE LA VIDA

Por HECTOR DE SAAVEDRA

LA AMISTAD FECUNDA

....Y la conversación, después de la comida, habiendo caído sobre la amistad y los amigos, dió motivo para que cada uno contara su historia, sobre el asunto, en las que había los mismos lugares comunes, las mismas vulgaridades y apreciaciones convencionales.

Uno de los convidados que escuchaba en silencio tomó, a su turno, la palabra y dijo:

—«En cuanto a mí he contado en mi vida muchas relaciones mundanas, muchos conocidos, pero no he tenido más que un solo amigo. Era éste un amigo ideal, el amigo absoluto, pronto a servirme en todo y no reclamando jamás el precio de su abnegación.

«¿Qué es lo que no ha hecho por mí? No podría decirlo. He tenido hambre y me ha dado de comer, he tenido sed y me la ha apagado. Sin abrigo y sufriendo el frío, gracias a él he encontrado un asilo, vestidos y un lecho excelente.

«Tenía yo la triste preocupación del mañana, la más cruel y angustiosa de todas. Desde que tuve a mi amigo a mi lado, este desvelo desapareció y gracias a él pude adquirir la independencia que da a la vida la dignidad y el orgullo.

«¡Qué buen amigo! ¡Cuántas veces no me ha sacado de una situación crítica y difícil en la cual por imprudencia me había metido! Por mí él ha hecho todo: interesado a las gentes, corrompido a los funcionarios públicos y amenazado a muchos.

«Yo vivía aislado. El me trajo a mi casa e hizo que se sentaran a mi mesa hombres muy distinguidos y mujeres muy hermosas.

«En dos circunstancias he estado enamorado, pero peligrosamente enamorado; era uno de esos amores que se dicen :hasta la muerte. Sin mi amigo hubiera esperado inútilmente la más pequeña demostración de agrado de la mujer amada. Pero intervino mi amigo, empleó su influencia, defendió mi causa haciéndome aparecer bajo colores brillantes, me transformó en hombre irresistible y fuí amado, o por lo menos me lo aparentaron, que es lo mismo.

«Y jamás, nótenlo ustedes bien, mi amigo me ha recordado los servicios que me ha hecho. Más, todavía, ni una sola vez me ha pedido que hiciera por él lo que él había hecho por mí. ¿Han tenido, ninguno de ustedes un amigo como el mío?».

Todos guardaron el más profundo silencio, con la convicción, cada uno no expresada, pero bien visible, que el que acababa de hablar se vanagloriaba y mentía exageradamente, por la razón de que un amigo tan raro no podía encontrarse en este mundo.

El adivinó lo que estaban pensando:

—¿Ustedes lo dudan?—dijo. —Sí; ustedes no lo creen, estoy seguro, y me parece leerlo en sus pensamientos. Tienen demasiada experiencia de la vida para no conocer que de los mejores amigos es de quienes se recibe ingratitudes y engaños. Es el amigo a quien se confía la fortuna el que se apodera de ella y se la apropia; es el amigo el que da la la falsa información que nos arruina. Por consiguiente no hay que confiar en él y menos pensar que exista en las condiciones que yo lo he pintado. Pues bien, a veces he consentido, porque él no hace nada sin mi autorización, que a algunos de ustedes les ayudara en ciertas situaciones críticas y comprometidas...

—¿Pero quién es ese amigo?—exclamaron todos.

—Ese amigo es... **mi dinero.**

Revolviendo en una gaveta llena de papeles he encontrado este apunte. Ha sido escrito, sin duda alguna, en un momento de gran misantropia

UNA FABRICA VA A MANOS DE TRABAJADORES

Estaba cerrada por las exigencias de los obreros y se incautaron las autoridades de Hidalgo, Mex.

CIUDAD DE MEXICO, mayo 25 US—Por orden del Gobernador Bartolomé Vargas Lugo, del estado de Hidalgo, las autoridades se incautaron hoy de la fábrica de cemento «La Cruz Azul» e hicieron entrega de la misma a los obreros. La incautación constituye la primera aplicación de la llamada «ley de expropiaciones» aprobada el mes pasado por la Legislatura de Hidalgo.

La ley permite a los obreros que hagan cargo de las industrias, de acuerdo con la Constitución federal, en el caso de que estas se clausuren. Los talleres de La Cruz Azul, que son los mayores de la República dedicados a la fabricación de cemento, se cerraron a causa del alto precio de los materiales.

Los directores de la compañía se proponen protestar contra la incautación, llevando el asunto al Tribunal Supremo.

Por tercera vez es derrotada la cerveza en el senado de Estados Unidos

El terrible atentado cometido por los fascistas del Japón contra las preeminentes figuras del gobierno ha dejado al imperio sumido en una situación muy difícil

EL ASESINATO DEL PRIMER MINISTRO del Japón, T. Inukai, ha dejado al poderoso imperio asiático en medio de una difícil crisis política, que a estas horas se busca solucionar con la formación de un nuevo Gobinete por el almirante vizconde Saito. En este grabado aparecen los cuatro estadistas que fueron víctimas de atentados al mismo tiempo que los fascistas daban muerte a Inukai (al centro). Arriba, a ambos lados del difunto Primer Ministro, el Ministro de Hacienda K. Takahashi y el Conde Nobukai Makino, Guarda Sellos Privado, y abajo el Ministro de Estado Yoshisawa y el de Marina, contralmirante Kantaro Suzuki, en cuyas casas los conjurados colocaron bombas.

ANTE LOS TEMORES DE UNA POSIBLE INVASION POLACA, EL GOBIERNO ALEMAN ORDENA QUE CON URGENCIA SE REFUERCE LA LINEA FRONTERIZA

El Partido Nacional Socialista que acaudilla Adolfo Hitler ha obtenido ayer su primera victoria en la Dieta al obtener el nombramiento de Hans Herrl como Pte. de la Cámara

BERLIN, mayo 25. (US.)—El ministro de la Guerra ordenó hoy al jefe del Reichswehr en Koenigsbreg, que proceda con toda rapidez a reforzar las líneas de defensa de la frontera del Este de Prusia, lo que indica que se abrigan temores de una posible invasión polaca.

Se han dado instrucciones al jefe del Reichswehr para que haga un reclutamiento de los obreros sin trabajo de acuerdo con el tratado de Versalles para que ayuden a los preparativos.

Desde que Alemania declaró que anunciaría en la conferencia de Lausana del mes próximo que no podrá continuar pagando las reparaciones, han circulado rumores de una posible invasión polaca.

BERLIN, mayo 25. (US.)—El partido nacional socialista de Adoph Hitler obtuvo hoy la primera victoria en la Dieta prusiana cuando Hans Herrl, que pertenece al fascio alemán, fué elegido presidente de la Cámara.

La elección fué posible por la coalición de los Nazis y los centristas que tienen el equilibrio del poder.

DESMENTIDA LA NOTICIA DE LA BODA DEL ARCHIDUQUE OTTO

MUNICH, mayo 25. (US.)—Las noticias publicadas por los periódicos de Viena dando cuenta de la boda inminente del Archiduque Otto de Hapsburgo y la Princesa María, hija del Príncipe Franz de Baviera, han sido desmentidas hoy por el barón Reissnitz-Maldegg, representante de la que fué familia real de Baviera.

Jack Gilbert va a casarse pronto con Miss Virginia Bruce

Ambos trabajarán juntos en una película. Esta es la tercera boda de Jack

HOLLYWOOD, mayo 25 (US.)—Vaya a ser muy fácil a Jack Gilbert hacer el amor a Virginia Bruce, su compañera en la próxima película «Escaleras abajo». De la misma manera no ha de resultar difícil a la linda Virginia responder a las protestas de amor de Jack. Los que asistan a la representación de la película cuando se exhiba en los teatros podrán ver que se harán un amor exactamente igual al de la vida real. Cuando el divorcio de Jack y su esposa Ina Claire sea firme el 15 de agosto, Miss Bruce se convertirá en Mrs. Gilbert.

De todos los recientes amores de Hollywood, ninguno ha causado mayor sorpresa que éste. Jack ha tenido muchas relaciones de amor; pero ninguna de ellas sería. Con motivo de un viaje que hizo con Lupe Vélez hacia la costa del Este, donde embarcaron rumbo a Europa, los periódicos hicieron muchos comentarios. Pero Jack, en ningún momento admitió que hubiese un compromiso entre él y la tempestuosa Miss Vélez.

Desde entonces se le ha visto dedicando su atención a distintas muchachas en los actos sociales de Hollywood; pero hasta recientemente no consagró su atención a Miss Bruce. Tan inesperada fué la noticia de su compromiso que han sido muchos los que no le dieron crédito.

Jack ha confirmado, sin embargo, la noticia.

Este será el tercer matrimonio de Jack. Primero se casó con Beatrice Joy, de la que tiene una hija. Su segundo matrimonio fué con Ina Claire, hace tres años este mes y, por cierto, que el rapto de la muchacha fué una de las sensaciones de aquella primavera.

Ina, graciosa y encantadora mujer, se molestó grandemente con Jack con motivo del divorcio; pero parece habérsele pasado el mal humor y se dice que ha llegado a ofrecerse para hacer un papel en la producción titulada «La reunión en Viena».

Este es el primer matrimonio de Miss Bruce. Es muy joven, pues se encuentra en los veinte años y su ascenso en la escena cinematográfica ha sido muy rápido.

LOS AGRICULTORES DE MARRUECOS PIDEN ALGUNA COMPENSACION

MADRID, mayo 25. (INS).—Los delegados del Sindicato de Agricultura de Melilla, Zona del Protectorado español en Marruecos, visitaron hoy al primer ministro Azaña para pedir al Gobierno una compensación para los obreros de Melilla por las pérdidas de propiedades y de vidas que resultaron del desastre de 1921 cuando los moros dieron muerte a unas diez mil personas.

El primer ministro prometió estudiar con todo detenimiento la petición.

LA COSECHAS DE TRIGO EN LA ZONA NOROESTE SERAN MENORES ESTE AÑO

WASHINGTON, mayo 25. (US).—El Bureau de Economía agrícola informó hoy acerca de que hay perspectivas de que las cosechas de trigo sean menores este verano que hace un año en el hemisferio del noroeste con excepción de Rusia y China.

Es posible también que Rusia exporte menor cantidad que el año pasado, dice el Bureau, en el análisis que hace de las perspectivas trigueras del mundo.

EXPULSAN DE INDIANA A LOS VETERANOS DE LA GRAN GUERRA QUE PIDEN GRATIFICACIONES

Los funcionarios de Washington se han reunido ayer en una conferencia para buscar los medios de prestar ayuda a los millares de veteranos que han iniciado la marcha a la capital

INDIANAPOLIS, Indiana, mayo 25. (US).—El gobernador Harry G. Leslie ordenó hoy al ayudante general de la Guardia Nacional que transporte inmediatamente en camiones a la expedición de veteranos de la Gran Guerra que solicitan que se les paguen sus gratificaciones, hasta la línea fronteriza del Estado de Ohio. Los veteranos estaban acampados hoy en Washington (Indiana) y se dirigen a la capital de la nación. Proceden de Illinois.

El gobernador Leslie manifestó también que es más barato y mejor hacer el transporte de la columna, que no movilizar la Guardia Nacional y exponerse a un conflicto, aunque agregando que si vuelven al territorio de Indiana, entonces no serán tan bien tratados como ahora.

REUNION DE AUTORIDADES CON MOTIVO DE LA CONCENTRACION DE VETERANOS

WASHINGTON, mayo 25. (US).—Los medios de atender a los millares de veteranos de la guerra mundial que han iniciado ya una marcha sobre Washington para pedir el inmediato pago de las gratificaciones, han sido el tema de una conferencia celebrada por los funcionarios federales y del Distrito en el día de hoy.

El general Pelham Classford, superintendente de la Policía, dijo que según sus informes setenta mil veteranos llegarán a Washington el 8 de junio.

Se sugirió hoy que se hagan toda clase de esfuerzos a fin de inducirles a que regresen a sus casas. El secretario de la Guerra Hurley declaró que podría facilitárseles el medio de que regresaran. También pidió a los funcionarios del ferrocarril Baltimore and Ohio que apliquen la disposición que prohibe a los pasajeros que viajen en trenes de carga.

Los veteranos del noroeste han cruzado el Mississippi y están realizando el viaje en camiones y automóviles.

INGLATERRA NO VOLERA AUN AL PATRON DE ORO

Lloyd George calificó a los actuales Ministros de Mac Donald, de ineptos

LONDRES, mayo 25 US.—La Cámara de los Comunes, por 343 votos contra 42, derrotó hoy una enmienda presentada al proyecto financiero que hubiera impedido al gobierno invertir los fondos de la estabilización del cambio en la compra de oro.

El comandante Elliot, secretario financiero del Tesoro, dijo en la Cámara de los Comunes:

«El gobierno no se propone retornar al patrón oro mientras el precio de ese metal se porte como al presente».

LLOYD GEORGE CALIFICO DE INEPTOS A LOS MINISTROS

NUEVA YORK, mayo 25 US. David Lloyd George, exprimer ministro y jefe depuesto del partido liberal que ahora coopera con el gobierno nacional de MacDonald, en un discurso que pronunció esta noche combatió al ministro diciendo que está formado por «un montón de ineptos de los cuales no puede esperarse ninguna ayuda».

Dijo que la conferencia imperial de Ottawa puede llegar a ser «la pena de muerte para el comercio internacional británico«.

E. DE VALERA EN DEFENSA DE LA ABOLICION

DUBLIN, mayo 25. (US).—La abolición del juramento de fidelidad a la corona británica no constituye una violación del tratado anglo-irlandés, según expuso hoy el presidente Eamon de Valera al Senado, defendiendo el proyecto de ley aprobado por el Daily Eirean, que se discutirá ahora en la Alta Cámara.

«El juramento no está de acuerdo con la voluntad del pueblo», dijo. «El único argumento con que lo defienden los estadistas ingleses es que está hecho y que no hay más remedio que aceptarlo o ir a una guerra.

«El Estado Libre de Irlanda tiene el mismo status que los demás Dominios y puede hacer lo que hacen los demás. La eliminación del juramento de fidelidad no es ninguna violación del tratado.»

SUSCRIBASE AL Diario de la Marina

LA REHABILITACION DE LA PLATA EN TODOS LOS MERCADOS DEL MUNDO ES EL UNICO MEDIO DE CONSEGUIR NORMALIZACION DE PRECIOS

Manifestación pacífica de quince jóvenes y muchachas contra J. Pierpont Morgan

WASHINGTON, mayo 25. (US.)—Por tercera vez en una semana el Senado se negó hoy a aprobar la fabricación de cerveza como fuente de grandes ingresos fiscales.

El rechazo, tercero de la serie, ocurrió al presentarse una enmienda por el senador Bingham, de Connecticut, imponiendo una tasa a la cerveza con 2.75 por ciento de alcohol. Los elementos antiprohibicionistas se reunieron para conseguir la mayor votación que hayan obtenido en el Senado desde que se aprobó la Ley Seca: 55 contra 26. En las dos votaciones de los últimos siete días, el mayor número de senadores partidarios de la implantación de la cerveza fué de 24.

MANIFESTACION PACIFICA CONTRA J. PIERPONT MORGAN

NUEVA YORK, mayo 25. (US.)—Quince jóvenes, de ambos sexos, pertenecientes al Consejo Inter-Colegial de Nueva York, se presentaron hoy frente a la residencia de J. P. Morgan, el opulento banquero y financiero, llevando letreros acusándolo de responsabilidad en las condiciones existentes en los campos carboníferos de Kentucky.

Cinco policías se presentaron inmediatamente en la acera de la residencia, pero no hubo desórdenes.

LA REHABILITACION DE LA PLATA PARA EVITAR LA RUINA DEL AGRICULTOR

WASHINGTON, mayo 25. (US.)—A menos de que los Estados Unidos remoneticen la plata, los agricultores del país se verán totalmente arruinados, lo que acabará con la estructura bancaria de Norte América, declaró hoy el senador demócrata por Montana(Burton K. Wheelr.

Agregó que la rehabilitación de la plata en los mercados del dinero del mundo es el único medio de restaurar los precios.

LAS ORGANIZACIONES FASCISTAS, DISUELTAS EN CHECOESLOVAQUIA

PRAGA, Checoeslovaquia, mayo 25. (US).—El Gobierno disolvió hoy todas las organizaciones fascistas, poniendo en vigor su decreto con una serie rápida de registros.

Grandes cantidades de armas fueron confiscadas y más de cien fascistas arrestados en treinta ciudades.

En Checoeslovaquia circulaban rumores referentes a que los fascistas de este país tenían relaciones con los partidarios de Adolfo Hitler en Alemania, cuyas organizaciones militares han sido prohibidas.

Otros rumores declaran que los fascistas checoeslovaquios simpatizaban con Polonia e Italia.

AMELITA EARHART DICE QUE NO QUIERE LE HAGAN UNA RECEPCION COSTOSA

LONDRES, mayo 25. (US).—Amelia Earhart Putnam desea que no se le organice un gran recibimiento cuando llegue a Nueva York, y prefiere que si ya se han comenzado a hacer planes en tal sentido que el dinero que se recaude se destine a los obreros sin trabajo.

Así lo manifestó hoy, cuando, invitada de honor de la Asociación de corresponsales americanos, se volvió sonriendo hacia las mesas ocupadas por los repórters y en vez de prenunciar un discurso en el banquete les pidió que le hicieran preguntas.

CUATRO HERIDOS GRAVES A CAUSA DE ACCIDENTE DE AVIACION EN CHILE

VALPARAISO, Chile, mayo 25. (US).—Cuatro de los seis pasajeros de un aeroplano militar resultaron mortalmente heridos hoy, según se cree, cuando el aparato en que volaban cayó cerca de esta ciudad

ACTIVANDO LOS PREPARATIVOS ELECTORALES

Los demócratas buscan el millón y medio que necesitan para hacer las elecciones

WASHINGTON, mayo 25 US.—El Comité Nacional Republicano se reunirá en Chicago el 9 de junio para hacer los preparativos finales de la Convención Nacional que comenzará a celebrarse allí el martes 14 del mismo mes. Así lo anunció hoy su presidente, el senador Fess.

El Comité tendrá que fallar en la disputa existente entre tres delegaciones rurales de Estados del Sur.

Se decía hoy que el secretario de la Guerra Hurley será designado para sustituir al senador Fess en la presidencia del Comité Nacional. El Secretario de Comunicaciones Brown tiene actualmente a su cargo todo lo relacionado con la campaña para obtener la postulación del Presidente Hoover, aspirante a la reelección.

LA CAMPAÑA DEMOCRATICA

WASHINGTON, mayo 25 US. La campaña para conseguir el millón y medio de pesos que el partido democrático necesita para las próximas elecciones presidenciales, terminará en Chicago el 24 de junio, es decir tres días antes de la Convención Nacional que la organización celebrará allí para hacer sus postulaciones presidenciales.

En la reunión final de dicho día 24, los jefes de la campaña en los diferentes Estados informarán de las cantidades recaudadas.

John W. Davis es el director general de ella.

Franklyn Roosevelt, candidato a la presidencia de E. U. es muy felicitado al cumplir cincuenta años de edad

Con motivo de haber cumplido cincuenta años de edad, el Gobernador Franklin D. Roosevelt, que figura entre los candidatos presidenciales demócratas más influyentes, recibió numerosos telegramas de felicitación, especialmente de Texas.

EL TRATADO DEL DESARME HARA RESURGIR AL MUNDO DE LA GRAN DEPRESION, SEGUN UN SENADOR

Correspondiendo entusiasta al llamamiento de Mr. Hoover al pueblo americano para el estímulo de los negocios, Chicago constituyó una comisión con el citado objeto

WASHINGTON, mayo 25. (US) —El senador Robert F. Wagner declaró esta noche que es necesaria una acción adecuada por la Conferencia del Desarme que se está celebrando en Ginebra, para que el mundo pueda resurgir de la depresión que sufre.

Hablando por radio, bajo los auspicios de la Liga Internacional Femenina Pro Paz y Libertad, el senador Wagner dijo que solamente el poder de la opinión pública puede obligar a la Conferencia de Ginebra a formular un tratado que lleve al desarme de las potencias. Y agregó:

—La Conferencia está reunida en estos momentos en Ginebra. Que el desarme sea o no su feliz resultado, es cosa que depende por completo de sí el pueblo de cada nación civilizada, quiero decir, el pueblo que trabaja y ama la paz y es siempre el que tristemente paga el costo y las consecuencias de la guerra, desea poner en juego su influencia para dictar las condiciones del convenio que debe ser fruto de la gran asamblea.

CHICAGO CONSTITUYO UNA COMISION PARA IMPULSAR LOS NEGOCIOS

CHICAGO, mayo 25. (US).—La ciudad de Chicago correspondió hoy con entusiasmo a la apelación dirigida por el presidente Hoover al pueblo norteamericano para que se organicen grupos de ciudadanos de buena voluntad y esforzado espíritu público en cada uno de los doce distritos de reserva federal de los Estados Unidos, con la finalidad de estimular los negocios.

Después de una reunión en el Banco de Reserva, en el cual Ogden L. Mills, secretario del Tesoro, y Eugene Meyer, presidente de la Corporación de la Reconstrucción Financiera, expusieron métodos de procedimiento, una comisión de once banqueros y hombres de negocios, todos de primer orden, residentes en Chicago, quedó constituida para estudiar la situación en este distrito de reserva.

Veintisiete personalidades asistieron a la Conferencia, que comenzó poco después de las diez y media de la mañana, presidiendo James B. McDougal, gobernador del banco de Reserva local, y terminó a las dos de la tarde. A esa hora el secretario Mills y el gobernador Meyer tomaron el tren de regreso a Washington.

POSPUESTAS PARA EL 3 DE JUNIO LAS INVESTIGACIONES DE WALL STREET

WASHINGTON, mayo 25. (US). —La investigación senatorial acerca de las especulaciones de Wall Street han sido pospuestas hasta el 3 de junio, mientras los investigadores obtienen nuevos informes en Nueva York.

William A. Grey, abogado de la comisión, trabaja todavía en diez casos típicos de manipulación de valores por los grandes especuladores, y a consecuencia de lo cual el público perdió enormes sumas de dinero.

SINTONICE LA ESTACION CMW
El DIARIO Hablado
Se trasmite todos los días
A las 7.30 a. m., 1 p. m. y 6 p. m.

RECUERDE UD...

que si no paga el recibo de Mayo

ANTES DEL DIA 27 DEL ACTUAL NO PODRA PARTICIPAR EN EL SORTEO DE AMORTIZACION—ANUNCIADO PARA EL DOMINGO 29.— Y PERDERA EL DERECHO DE CONVERTIRSE EN PROPIETARIO DEL CHALET QUE AMORTIZAREMOS EN ESA FECHA.

COMO A UD. LE INTERESA CONSERVAR TODOS SUS DERECHOS DE SUSCRIPTOR Y ASOCIADO ESPERAMOS SU AVISO POR LOS TELEFONOS

M-7911 - A-3785 - F-2613...

Y LE ENVIAREMOS EL COBRADOR INMEDIATAMENTE PARA QUE PUEDA REALIZAR EL PAGO DE LA FECHA INDICADA.

DIARIO DE LA MARINA S. A.
DEPARTAMENTO DE CIRCULACION

COSAS DE FUERA

Por GASTON MORA

Despachos recientes de la Unión Americana dicen que el Gobernador del Estado de Oklahoma ha declarado que no presentará su candidatura para Presidente de la República, porque carece del dinero necesario para sufragar los gastos que esa campaña le ocasionaría. Ya lo han dicho periódicos y revistas de ese país. Es tan decisivo el factor dinero en las elecciones norteamericanas, que la vida pública es ahora un feudo, un patrimonio de la gente rica. Nada importan las cualidades morales e intelectuales. Nada importan los servicios que se hayan prestado a la colectividad política a que se pertenezca. Lo que importa es el dinero. En el grado en que de él se disponga, están las probabilidades de triunfo. Se necesita mucho dinero para sostener una campaña presidencial. Hay que derramarlo a manos llenas en todas las Convenciones, municipales, estatales y nacionales. Sin dinero ni hay candidaturas ni existen posibilidades de victoria. En Francia nada cuesta, ni un centavo, la elección presidencial. El Presidente es elegido sin campaña, en pocas horas, por las dos Cámaras legislativas reunidas en Congreso o Asamblea Nacional. Es un procedimiento rápido, que no cuesta nada. En Alemania la elección es directa. El pueblo elige al Presidente. Hace poco el electorado ratificó al Mariscal Hindenburg su mandato presidencial. Ningún periódico ha dicho que esa elección haya ocasionado gasto alguno al famoso Mariscal, vencedor de los rusos en el Este prusiano, en la batalla de los Lagos Matzurianos. En España, su actual Presidente, Alcalá Zamora, fué elegido sin que éste tuviera que desembolsar una peseta. Las Cortes Constituyentes lo designaron para la suprema magistratura de la República. ¿Por qué, en los Estados Unidos, cuesta tanto dinero una elección presidencial? ¿Por qué los partidos tienen que allegarlo en cantidades considerables, enormes? Pues, dice un periódico extranjero, porque en ese país preponderan los ricos en el gobierno, en la administración. Porque es una República plutocrática. Las batallas incruentas de los comicios las gana únicamente el dinero. Ya lo ha dicho el ilustre periodista cubano Antonio Escobar: «Mientras en las elecciones sea necesario el dinero, quien lo tenga las controlará. Las elecciones en Norte América son una cuestión de dinero».

En los Estados Unidos existe un partido socialista. Su organización es análoga a la de los dos grandes históricos partidos; el republicano y el demócrata. Un cablegrama, de estos días, nos ha comunicado la noticia de que el partido socialista, en una Convención Nacional, designó su candidato presidencial, que probablemente será Mr. Norman Thomas. Lo importante no es la persona del candidato. Lo importante es que ya en los Estados Unidos, país esencialmente **capitalístico**; país esencialmente plutocrático, hay un partido socialista. Esto quiere decir que ya se han roto los viejos moldes, los viejos marcos políticos. Ya es **«obsoleta»** la doctrina de los dos partidos; uno en el gobierno, **dirigiendo**, y otro en la oposición, **ficsalizando**. Todo este convencionalismo ha desaparecido. Todo el mundo tenía que ser necesariamente republicano o conservador. ¿Qué diferenciaba, substancialmente, a esos dos partidos? Nada. El republicano era algo centralista, algo conservador, resueltamente proteccionista. El demócrata es algo descentralizador, más federal que unitario, más liberal que conservador; más inclinado a las bajas que a las altas tarifas arancelarias. Lo que los diferenciaba eran tendencias, inclinaciones, preferencias. Las clases ricas, poseyentes, abundaban en el republicano. Las clases medias, las pequeñas burguesías, los capitales chicos en el demócrata. Pero ahora ha surgido un tercer partido socialista, que llama a sus filas, a su seno, a los elementos populares, a los elementos trabajadores, a los dos proletariados; el mecánico y el intelectual. Cuando se reuna su Convención Nacional veremos cuál será su Programa o Plataforma. Posiblemente tendrá un **Programa Máximo**, realizable en un futuro más o menos lejano, y un **Programa Mínimo**, para aplicarlo lo más pronto que lo permitan las circunstancias. El Programa Máximo, será el ideal. El Mínimo, **la parte viable del ideal**. Los anglosajones son aficionados a esta política de contemporizaciones, de transacciones con la realidad. De todos modos, ya los elementos populares, **no poseyentes**, tienen una representación, un vehículo, un órgano, en el partido socialista.

ITALIA ACEPTA EL PAGO DE DEUDAS DEMORADAS MEDIANTE DIEZ PLAZOS

ROMA, mayo 25. (US).—El Gobierno dió hoy instrucciones a su embajador en Washington para que acepte la proposición americana relativa a que las naciones deudoras paguen en diez plazos anuales las deudas aplazadas desde el primero de julio de 1931 a 30 de junio de 1930 por la administración de Hoover.

M.E.C.D. 2016