1A SECCION 16

El DIARIO DE LA MARINA es el periódico más antiguo de Cuba. Fué fundado en el año mil ochocientos treinta y dos.

SERVICIOS ESPECIALES DE ESPAÑA

DIARIO DE LA MARINA

MIEMBRO de «The Associated Press». Esta queda autorizada para usar nuestros servicios y noticias de información.

HILO DIRECTO CON NUEVA YORK

1A SECCION 1

AÑO CIEN.—NUMERO 61. ACOGIDO A LA FRANQUICIA POSTAL LA HABANA, MARTES, 1º DE MARZO DE 1932.—EL SANTO ANGEL DE LA GUARDA. TIEMPO PARA HOY: BUENO EJEMPLAR: 5 CENTAVOS

HEMEROTECA MUNICIPAL MADRID

A Menos Que se Suspendan las Hostilidades no Habrá Conferencia Para la Paz Chino-Japonesa

YA ESTA EN VIGOR EL REGLAMENTO DEL IMPUESTO SUNTUARIO QUE SE DEVENGA EN EL ACTO DE LA VENTA O CONSUMO

La recaudación del impuesto está a cargo de quien venda o suministre los artículos u objetos, y quien deberá hacer el ingreso en las zonas fiscales antes del día 10 de cada mes

De la ley que establece los impuestos suntuarios, promulgada en su oportunidad, sólo faltaba la redacción del Reglamento, llevada a cabo por los técnicos de la Secretaría de Hacienda, asesorados por el propio subsecretario, doctor Rafael Rodríguez Altunaga.

Inserto en la «Gaceta Oficial» de la República, está vigor en los siguientes términos:

DE LA COBRANZA EN EL INTERIOR

El impuesto se devenga en el acto de la venta, consumo o prestación y su pago no podrá diferirse cualquiera que fuera la forma, de contado, plazo o al crédito, en que se vendan los artículos u objetos o se realice la prestación del servicio de lujo.

La recaudación del impuesto estará a cargo de quien venda, suministre los artículos y objetos o preste servicios de lujo, en cuyo concepto percibirá un diez por ciento como premio de cobranza sobre las cantidades que obtenga por el impuesto.

El vendedor-recaudador expedirá y entregará al consumidor un talón en el que al consignar la cantidad recibida podrá englobar el precio del artículo o del servicio con el importe del impuesto; pero en la matriz que deberá conservar en su poder el vendedor-recaudador, hará constar separadamente ambos conceptos. Además estará obligado a llevar el «Libro Oficial del Impuesto sobre consumos suntuarios», en el que anotará diariamente el resumen de las operaciones, que tendrá que convenir con la suma de dicha matriz en cada día detallando en la casilla correspondiente el importe de la venta o servicio, el del impuesto, y del premio de cobranza.

Para el Libro Oficial no se establece ningún modelo especial, sino que puede utilizarse cualquier libreta con el rayado que señale la Secretaría, la que deberá llevar en su carátula como título bien visible, «Libro Oficial del Impuesto sobre consumos suntuarios», y presentarse en la Administración de la Zona o Distrito Fiscal respectiva para su habilitación con el sello de la oficina.

El vendedor-recaudador ingresará antes del día diez de cada mes, el importe de la recaudación del mes anterior, en la Administración del Distrito Fiscal, la que le entregará la correspondiente carta de pago para su resguardo. El retraso dará lugar al pago de los intereses de mora, sin perjuicio de las responsabilidades que procedan.

DESPACHO EN LAS ADUANAS

Cuando los artículos u objetos de lujo se importen por las Aduanas o por correo, dichas oficinas o los funcionarios de Aduanas que presten el servicio en las Administraciones de Correos exigirán, además de los derechos del Arancel, los sellos por el importe de este impuesto, fijando una parte del sello comprendiendo enteramente su número en la carta de pago y la otra parte mayor comprendiendo enteramente el número y el Escudo Nacional en la matriz del talonario.

Si en el acto del despacho el destinatario demostrare ser comerciante en los mismos artículos u objetos de lujo importados, no se le exigirá el sello justificante del pago de este impuesto, haciéndose constar así en los antecedentes.

INFRACCIONES Y PENALIDADES

Los vendedores-recaudadores que ocultaren los documentos necesarios para la comprobación de la liquidación del impuesto o formularen declaraciones falsas o se valieren de cualquier otro medio para evadir el pago de este impuesto, serán castigados, la primera vez, con una multa igual a la cantidad adeudada que impondrá la Administración, y las infracciones sucesivas serán castigadas con la misma penalidad en la vía administrativa y además se dará cuenta del caso a los Tribunales ordinarios, considerándose la reincidencia como delito, para la aplicación de una multa no mayor de mil pesos o prisión no mayor de un año, o ambas penalidades a la vez, a juicio del Tribunal que conozca del caso. Los que auxiliaren al vendedor-recaudador en la realización de los hechos anteriormente definidos y penados, incurrirán en multa administrativa de ciento cincuenta a doscientos cincuenta pesos, e igual pena se aplicará a los que obstaculicen o impidan la investigación y fiscalización del impuesto, sin perjuicio de las demás responsabilidades en que pudieran incurrir en casos de delitos cuyo conocimiento corresponde a la jurisdicción ordinaria.

Cometerán el delito de estafa a que se refiere el artículo 558 del Código Penal, los vendedores-recaudadores que habiendo percibido de los contribuyentes el importe del impuesto, no verifiquen el pago al Estado y den lugar al inicio de la vía de apremio; por consiguiente cuando ocurriere este caso, simultáneamente con el inicio del expediente de apremio, el Administrador de la Zona o Distrito Fiscal respectivo comunicará el hecho a la autoridad judicial correspondiente.

IMPRESIONES

El **Heraldo de Cuba** está en lo cierto.

En el problema de la restricción nada tiene que ver el patriotismo que, en estos casos, no es sino patriotería.

Tiene razón, también, en lo de proclamar el perfecto derecho que asiste a las instituciones bancarias de defender sus intereses preconizando ésta o la otra medida.

Nadie debe tenerlo a mal. Mister Chadbourne sostiene un criterio y el país sostiene otro. Eso es todo. Y es bastante. Es bastante para provocar, con razón, una algarabía de mil demonios; porque no se trata de ventilar un pleito ante los tribunales de Cuba, en cuyo caso sólo debe atenderse hacia qué lado cae la justicia, sin reparar en la nacionalidad de los litigantes; se trata de arrancar una decisión gubernativa cubana contraria al criterio del pueblo de Cuba. Y ya eso es otra cosa.

Nada tendríamos que objetar contra el hecho de que los bancos se opusieran con todos sus recursos a que se les entorpeciese en su libre determinación de hacer producir a sus ingenios hasta el máximum. Tampoco objetaríamos nada si ellos apelasen de la medida gubernamental que les impidiese reducir la producción de sus ingenios.

Pero ¿es éste el caso que se discute? No, sino muy otro. El caso es que si prevalece el criterio de los poderdantes de Mr. Chadbourne, la decisión gubernamental que se recaba afecta y obliga a los que no están de acuerdo ni con Mr. Chadbourne ni con sus poderdantes.

Disentimos del ilustre director del **Heraldo**, Ramiro Guerra, en su aseveración de que la lucha intestina entre nuestros productores es causa no pequeña del actual estado ruinoso de la industria. Si lo hubiese achacado a la falta de unanimidad de criterio, por parte de los productores, en la apreciación del problema del azúcar, quizás le daríamos la razón. Pero las luchas intestinas no han tenido mayor transcendencia, puesto que, a las buenas o a la trágala, aquí todo el mundo ha entrado por el aro, bien cuando se ha tratado de restringir, bien cuando se ha tratado de vender escalonadamente.

El criollo ha sabido perder, como buen jugador. Ha pagado sus errores y los ajenos, sin chistar. ¿Que entre los productores no ha habido jamás opinión unánime acerca de la política azucarera a seguir? Bien y ¿quién puede maravillarse de que tal cosa ocurra? ¿Acaso sobre esta materia se puede formar opinión? Sobre el azúcar ¿se puede sentir y exponer algo más que simples corazonadas o supersticiosos presentimientos?

Pues contra las profecías de los que auguran una subida en el precio, si se constriñe la zafra a dos millones trescientas mil toneladas, el pueblo cubano opone una corazonada y una deducción. La primera es que no ha de subir; la segunda, que si sube no ha de hacerlo en términos tales que compensen el natural aumento en el costo de producción y la mayor carencia de trabajo.

Esos puntos de aumento que con tanto afán se buscan serán bastantes para salvar una operación de bolsa o para cubrir unas pignoraciones, pero no sirven para añadir un grano de arroz a la mísera cazuela del desventurado Liborio.

He ahí por qué si no es lícito traer a colación el himno y la bandera en asuntos económicos, sí es sensato dilucidar qué medidas económicas pueden herir de muerte lo simbolizado y recordado por la bandera y el himno.

Ochocientos Mil Rusos se Hallan en Pie de Guerra

Ese ejército está listo para cruzar la frontera si hay guerra con Japón

WASHINGTON, febrero 29. SE. Según informe recibido por las autoridades navales, un ejército ruso de 800 mil hombres se encuentra listo para atravesar la frontera en caso de una guerra con el Japón.

Observadores, sin embargo, no creen inminente un conflicto ruso-japonés, por el contrario, Rusia desea paz y tranquilidad, pero si el conflicto actual la envolviera, ella se encuentra preparada debidamente.

Cuando Japón tomó el pasado otoño a Tsitsihar, en Manchuria, el Soviet no se mostró intranquilo, explicando los expertos militares que Rusia entonces no se hallaba lista y ahora lo está.

El ejército actual es de 650 mil hombres, más 150 mil, pertenecientes a las Tsheka batalón. Detrás de estos tres millones de reservas activas más diez millones de hombres semientrenados, de segunda y tercera línea.

Las Elecciones en Brasil Dentro de Siete Meses

Es el primer país de Sur América que ha concedido derecho al voto a la mujer

RIO DE JANEIRO, febrero 29.—SE.—Se auguró hoy el advenimiento de la constitución, publicándose la nueva ley electoral Brasil es una de las seis repúblicas latinoamericanas en poder de revolucionarios por acontecimientos del pasado año.

Aunque se mantiene reserva, el Gobierno provisional de Getulio Vargas convocará a elecciones para dentro de siete meses. La comisión legislativa fué presidida por el doctor Mauricio Cardoso, Secretario de Justicia, asistido del doctor Asis Brazil. La ley concede el voto a los ciudadanos de ambos sexos mayores de 21 años. El Brazil es el primer país suramericano que le concede el voto a las mujeres.

La ley contiene los siguientes extremos: un representante por cada ciento veinte mil habitantes. El censo último reconoce 30.635.605 habitantes. Cada estado eligirá tres miembros permanente en el Senado. Los residentes extranjeros podrán votar eligiendo el distrito. Todo los partidos con más de 50 grupos podrán presentar candidatos. Los estudiantes y soldados tienen voto

Ayer en París ha Sido Ovacionada Clara Campoamor

Francia continúa siendo una de las pocas naciones que no dan voto a la mujer

PARIS, febrero 29.—SE.— Clara Campoamor, diputada a Cortes de España y líder en su país en favor del voto a la mujer, ha sido ovacionada aquí con motivo de un gran meeting que se ha celebrado en su honor, dirigiéndole la palabra a tres mil concurrentes. Clara Campoamor es Delegada a la Liga de las Naciones.

La proposición concediendo derechos políticos a la mujer fué rechazada aquí por tercera vez la semana pasada, siendo propuesto nuevamente para marzo 15. Los intelectuales se lamentan de que sea Francia una de las pocas naciones europeas de que no reconozca el derecho de votar la mujer.

Se estima una anomalía política que mientras los partidos de izquierdas defiendan el voto femenino, el senado controlado por los conservadores, se opone abiertamente mientras que en la Cámara los grupos de Derecha que la controlan, lo aprueban. Una de las razones dada por el senado es que desean mantener a la política fuera de la influencia clerical, considerando a la mujer más susceptible que el hombre de la influencia de la iglesia. La Cámara aprobó en 1919, 1928 y en este año el voto femenino.

Inicia Italia Una Campaña Nacionalista

El Cardenal Gasparri ha sido nombrado miembro de la R. Academia Italiana

ROMA, febrero 29.—SE.— SE ha iniciado hoy la campaña en pro del consumo de productos nacionales. Numerosos postes anunciadores, letreros y cartelones, han sido colocados en las calles y comercios indicando al público consumir productos domésticos en vez de los importados.

El Instituto Nacional Fascista y otras asociaciones instruyeron a sus miembros en la necesidad del propósito. El Instituto forzó a los establecimientos de la cooperativa a colocar anuncios diciendo: «Aquí solo vendemos productos nacionales».

EL CARDENAL GASPARRI MIEMBRO DE LA ACADEMIA

ROMA, febrero 29.—SE.—El Cardenal Pietro Gasparri, ex-Secretario de Estado del Vaticano ha sido por unanimidad elegido miembro de la Academia Italiana. Es el prime Cardenal que recibe tal honor.

A Gasparri se le reconoce la iniciación del Tratado de Letrán que reconcilió a la Iglesia y al Estado.

UNA HISTORICA ENTREVISTA: El general chino Ma Chan-Shan visita al general japonés Jiro Tamon, su vencedor en el Puente Nonni y en Tsitsihar, para acordar las condiciones de su colaboración con los invasores de la Manchuria. Esto le costó la vida al general Ma, asesinado la semana última por un patriota. En la foto aparecen, de izquierda a derecha: el general Ma, un intérprete, el general Tamon, un oficial del Estado Mayor de Ma, y el coronel japonés Kenji Doinara.

UNA CARGA A LA BAYONETA de la infantería china que tan gallardamente defendió Kiangwan y toda la línea Chapei-Woosung contra los japoneses. Los caracteres que aparecen en los sombreros de paja de los soldados, significan Décimonoveno Ejército.

EL HEROICO GENERAL TSAI TING-KAI, Comandante del Décimonoveno Ejército chino, que tan brillantemente ha hecho frente a la invasión japonesa, observando a sus hombres en acción. El general Tsai Ting-Kai (el que luce varias condecoraciones) es uno de los jefes más jóvenes del Ejército chino.

España y Noruega Piden a la Liga que Reprima en Forma Drástica la Actitud Intransigente del Japón

Las sensacionales declaraciones de los delegados Zulueta y Korban, han determinado la próxima reunión de la Asamblea el 3 de marzo. La Prensa de Francia comenta estos sucesos

A Luis de Zulueta, Delegado de España y a Eric Korban, de Noruega, se les concede en los Círculos Diplomáticos indirecta influencia, ante la intransigente actitud del Japón. La tesis mantenida por ellos es la siguiente: La conferencia del Desarme, mientras China y el Japón guerrean, es incompatible con el espíritu que determinó la Liga.

La conferencia es irrisoria si no se toma una franca determinación forzando al Japón a un cambio de actitud, o promoviendo boycot o retirando la representación diplomática de Tokio; debiendo reunirse la asamblea para oir a todos los poderes o por el contrario, abandonaremos la Liga, dejándola en manos de Francia e Inglaterra.

Las sensacionales declaraciones de Zulueta y de Korban, han sido comentadísimas por la prensa francesa, determinando la próxima reunión de la Asamblea el día 3.

Dícese que la actitud de Zulueta y Korban, da oportunidad a pequeñas naciones para ser oídas, ya que no pertenecen al Consejo. España, interesada por las pequeñas naciones ha influido para esta determinación.

Zulueta mantiene sus puntos de vista en el sentido de que la disputa chino-japonesa ante la Liga presenta el problema como el de un gran poder militar invadiendo sin respeto a los tratados. La amenaza de grandes poderes contra pequeños producirá que España salga de la crisis doméstica previo el desarme. La actitud de Zulueta y Korban produjo la elección para presidente de Henderson a la cual se sumó la Delegación Americana.

A JOHN SIMON SE DEBE LA REUNION DE LA ASAMBLEA PARA PONER PAZ EN ASIA

Sir John Simon

Sir John Simon, Ministro de Estado británico, a cuya gran actividad, en estos últimos días desplegada, se debe que entre los combatientes del extremo Oriente fuera posible la iniciativa de armisticio y la celebración de una conferencia internacional para la completa solución en el conflicto chino-japonés.

AVISO

A los Señores Agentes del DIARIO DE LA MARINA

A los Sres. Suscriptores del interior.

Hacemos la advertencia general, que fijada para el día 20 de Marzo actual, la fecha en que habrá de llevarse a cabo la amortización del Chalet, todos los AGENTES deberán hacer sus remesas antes del DIA 10 DE ESTE MES, para tener tiempo de enviarles los Bonos correspondientes; bien entendido que pasada esa fecha no podremos enviar ningun Bono con derecho a participar en el Sorteo.

Los señores suscriptores del interior deben tener presente esta advertencia para reclamar a tiempo los Bonos que les correspondan del Agente de su localidad, para evitar posteriores reclamaciones que no podríamos atender, por las razones expuestas.

Departamento de Circulación.

No Celebró Sesión la Cámara

Como era lo esperado no celebró sesión ayer tarde la Cámara de Representantes.

Ocupados los congresistas en las labores electorales de la reorganización de los partidos políticos, muy pocos asistieron a la apertura de la asamblea.

Esta situación se prolongará hasta el primer lunes de abril que será leído el Mensaje del Ejecutivo.

Esa es, al menos, la impresión recogida en los pasillos de la Cámara

EL FRENTE CHINO SERA ENVUELTO EN NIEBLA ARTIFICIAL PARA FAVORECER EL AVANCE DE LAS TROPAS JAPONESAS

Todas las tropas japonesas de refuerzo fueron lanzadas hoy contra los fuertes chinos

(RESUMEN DE NOTICIAS SOBRE EL CONFLICTO CHINOJAPONES

—Los delegados chino y japonés al Consejo de la Liga de las Naciones aceptaron anoche una proposición de tregua en Shanghai y se ha convenido en reunir una conferencia internacional al objeto de que adopte las condiciones para la solución definitiva del conflicto.

—«El Gobierno de los Estados Unidos—declaró el embajador Wilson—experimenta gran satisfacción en asociarse a los esfuerzos para el restablecimiento de la paz».

—La noticia de una posible restauración de paz, ha sido bien acogida en los centros norteamericanos.

—Mientras las negociaciones continúan para poner fin a la lucha, los nipones amenazan con bombardear las áreas situadas detrás de las líneas de Shanghai si los chinos traen nuevos refuerzos.

— Para proteger la llegada de refuerzos, los japoneses lanzaron gran cantidad de metralla desde distintos sectores.

—Ayer se registró un atentado, en su residencia, contra Sun Fo, primer ministro de China.

—La ciudad de Kwang Chow, en el sudeste de la provincia de Honan, ha sido atacada por los comunistas tres veces en las dos últimas semanas, según informa el cónsul americano en dicha ciudad.

—Las pérdidas comerciales de Shanghai suman ya muchos millones y el déficit aumenta de día en día. Chinos y extranjeros se culpan mutuamente de ello.

—En uno de los nuevos hospitales de urgencia de Shanghai hay 270 soldados del décimonono ejército, quienes, a pesar de las heridas que les han producido las balas, desean volver al frente de batalla.

—Casi cuatro mil pacientes, en su mayoría soldados, son atendidos en los treinta y tres hospitales de urgencia organizados por la Cruz Roja china.

—Con las tropas frescas los japoneses han iniciado una nueva ofensiva. Los chinos se mantienen firmes. La Agencia Rengo dice que doce mil nipones están desembarcando por Liuho. El nuevo jefe japonés, general Shirakawa desembarcó en lugar ignorado, según los oficiales.

—Los buques nipones «Yakumo Maru» y «Kinryy Maru», chocaron esta mañana, comenzando a hundirse.

—Los comunistas chinos de Hong Kong saquearon al faro inglés de Punta Rompiente, secuestrando al torrero apellidado Edwards, su mujer y cuatro hijos. Dos destroyers trataron de localizar a los secuestradores.

—Chan Ching-Hui, presidente del Comité Ejecutivo nor-oriental, ha pedido autorización al cónsul soviético en Harbin, Slavutzky, para transportar tropas.

—Henry Wickham Steed, periodista inglés, opinando sobre el problema del Extremo Oriente, dijo que la comunidad británica pasa la crisis más grande desde 1914. Agregó que los Estados Unidos caerán dentro del conflicto, y que el Canadá, y probablemente Australia y Nueva Zelandia, no podrán permanecer neutrales.

—Tsai Ting-Kai, jefe del Décimo Noveno Ejército chino, aun que tiene 39 años de edad, es veterano de 170 campañas. En una declaración ha dicho: «Mis enemigos son: los comunistas, los militaristas chinos y los imperialistas japoneses». Su carrera ha sido muy rápida. El general Tsai fué el que terminó en tres días con la Comuna de Cantón.

(VEASE LA INFORMACION CABLEGRAFICA en la ULTIMA PAGINA, columnas 2, 3, 4, 5, 6 y 7).

LA «CUNARD LINE» ANUNCIA UN SISTEMA DE VIAJES A EUROPA, A PAGAR A PLAZOS

NUEVA YORK, febrero 29.—Los turistas pueden ir ahora a Europa a Cuba y a las demás Antillas, a plazos, o en otras palabras, pagando el 25 por ciento del total como entrada y el resto en cantidades mensuales.

La Cunard Line anunció hoy la innovación, efectiva mañana, 1 de marzo, declarando que, aunque parezca extraño la costumbre típicamente norteamericana de los pagos a plazos es aplicada por primera vez a los viajes por una compañía inglesa. También dice la Cunard que es la primera vez que se realiza un proyecto financiero de plazos en gran escala, sobre algo «intangible».

BUSCA DE UN AEROPLANO DESAPARECIDO ENTRE RIO DE JANEIRO Y MONTEVIDEO

RIO GRANDE, Brasil, febrero 29. AP.—Hoy continuó la búsqueda aérea del aeroplano de pasajeros y correo que desapareció el domingo, en vuelo de Montevideo a Río de Janeiro, con cuatro hombres a bordo.

MADAME SUN YAT SEN, viuda del gran repúblico chino y primer presidente al derrumbarse el Celeste Imperio, da en estos momentos muestra de su intenso patriotismo con motivo de las hostilidades niponas en Shanghai. Con encomiable piedad y abnegación, recorre los hospitales donde yacen miles de heridos a los que prodiga la caridad y el consuelo. Sufrió ayer un «shock» nervioso debido a la intensa tribulación por que pasa en estos días de dolorosas pruebas su conturbada patria.

Salió Anoche el Dirigible, Rumbo a Miami, Florida

Las aviatrices Clara y Cristina salieron hacia New York en el aeroplano de su propiedad

Nuestro corresponsal en Rancho Boyeros, Pablo Donato, nos dió anoche, por teléfono, a las 10 y 10 minutos, la noticia, de que en esos momentos acababa de levantar el vuelo en el aeropuerto internacional de [illegible] el dirigible Puritan, dirigiéndose a Miami.

Poco después, los vecinos de la Habana contemplaron, recortándose en el cielo obscuro, la silueta del Puritan, con los reflectores encendidos y haciendo sonar débilmente sus motores.

El Puritan hizo un corto recorrido sobre la ciudad, pasando una sola vez junto al Capitolio, desde cuyo lugar voló sobre el Palacio Presidencial, tomando después el rumbo de las costas de los Estados Unidos.

LAS AVIATRICES CRISTINA Y CLARA, SALIERON

El propio corresponsal Donato, nos dió cuenta de haber despegado a las diez de la mañana con dirección a New York, el aeroplano Reliance, piloteado por las aviatrices norteamericanas Cristina Crowford y Clara Levingstone.

La Reorganización de los Partidos

LA reorganización de los partidos políticos, como punto de partida a nuevas actividades de la vida nacional, fué una necesidad unánimemente sentida y solicitada, por los más diversos y antitéticos sectores de la política, del Congreso de la República y del Poder Ejecutivo. Fué pedida a todos los vientos y con todas las modalidades que se presta la palabra hablada o escrita.

Y la reorganización tuvo su comienzo en el día de anteayer. De un extremo a otro de la República, barrio a barrio, los afiliados a los tres partidos organizados acudieron, en notable porcentaje, a estos comicios primarios eligiendo los Comités Ejecutivos de esos originarios núcleos políticos y sus delegados a las Asambleas Municipales, vértice de donde han de partir—como el varillaje de un abanico—las consecuentes delegaciones a las Asambleas Provinciales y a la más definitiva y suprema de sus organizaciones: a la Asamblea Nacional de cada Partido.

Pugnas, protestas, debates y controversias se suscitaron el domingo tanto en la Habana como en diversos lugares de la Isla. Por diversas razones ello era de esperar. Pensemos, sin embargo, que si a esos comicios no los hubieran caracterizado tales circunstancias de luchas, un desánimo unánime, una evidente falta de fe en la venidera jornada electoral hubiera cundido en la dirección y en el electorado de la República.

Como antes dijimos, el electorado ha venido luchando por que la reorganización se efectuara. Y es que el cansancio y la falta de fe habían agotado su paciencia. El grito de «cuidadosa renovación» era legítimo, ya que no se concibe una democracia en que perduren los organismos sin raigambre ni ramificación en el cuerpo electoral, ni partidos políticos en los cuales sus afiliados no tengan el derecho de designar sus organismos directores.

Pugnas, protestas y debates se han suscitado en los comicios de anteayer. Pero cuando unas y otras sean resueltas, con justicia y sin apasionamientos por los tribunales electorales, tal como lo esperamos nosotros, sin posibilidad de que ilícitas influencias hagan inclinar caprichosamente la balanza simbólica, la reorganización de los partidos habrá culminado sus más resueltos empeños.

Imparciales nosotros, absolutamente imparciales, dentro de esas luchas partidaristas que aun se desenvuelven, sólo deseamos—y esperamos—que triunfen en verdad aquellos que cuenten con la mayoría de los afiliados en la agrupación a que pertenezcan.

Suprimirán en Albania la Mitad de Diputados y Bastantes Escuelas

TIRANA, Albania, febrero 29. AP —La prensa oficial dice que el Gobierno proyecta reducir a una mitad el número de diputados y suprimir todas las escuelas primarias que no sean del Estado, lo mismo católicas que mahometanas, para acabar con la rivalidad entre las sectas religiosas.

Los Expertos Frustraron Anoche un Atentado que se Proyectaba Contra el "Casino Español"

Fueron detenidas varias personas, ocupándose una bomba de gran tamaño debajo de un banco del Prado. Los detenidos fueron enviados al Castillo del Príncipe a disposición militar

Anoche, el Capitán Calvo, auxiliado de los expertos Balmaseda, Borhorquis, Méndez y los vigilantes de Obras Públicas Guerra, Castillo, Cárdenas y Lagunas procedió al arresto de varios individuos que se encontraban en el paseo del Prado frente a la calle de Animas, por tener noticias de que habían planeado cometer un atentado contra el Casino Español, logrando ocuparles una bomba de gran tamaño.

La confidencia fué obtenida por el experto Bohorquis, a quien se informó en días pasados, que la Directiva del Casino Español, había sido amenazada por un grupo de individuos por su reiterada negativa a facilitarles la suma de 500 pesos que le habían exigido. Con este motivo el capitán Calvo, Jefe de los expertos, recibiendo instrucciones del Comandante Carrerá, había establecido una estrecha vigilancia por los alrededores de la citada sociedad.

LOS DETENIDOS

Los detenidos se nombran Gil González Travieso, de 21 años, tipógrafo vecino de Escobar 86; Francisco Stinger de 24 años, vecino de Candelaria 6 en Guanabacoa; Joaquín Gareas, de 24 años, de Prado 64; Tomás Montano González, de 25 años linotipista vecino de Antón Recio 2, Pedro Padrón Amado, de 21 años, vendedor ambulante, de San Rafael 130; Roberto Fernández López, de 17 años, vecino de Revillagigedo 84; Diego Morales Gafas, de 20 años, mecánico dental y vecino de Campa y Torrisella en Marianao; Silvio Fontanills Quiroga de 19 años, dibujante, de Apodaca 18; Jorge Almeyda Montano, de 21 años, Aramburo 12 Celestino Méndez Díaz, de 23 años empleado y vecino de Egido 9; José Luis Chases, músico, de 28 años y vecino de F número 36 y Luis Aguilar Alvarez, de 21 años, boxeador, conocido por Kid Aguiar, vecino de Suárez y Apodaca.

LA BOMBA OCUPADA

Después de haber realizado la detención de los citados individuos la policía ocupó una bomba de gran tamaño que había sido colocada debajo del banco, en que se hallaban sentados, cuyo explosivo está compuesto de un tubo de hierro galvanizado, con dos tuercas colocadas en sus extremos y en el centro una abertura con tres mechas.

NEGARON LA ACUSACION

Una vez en la Sección de Expertos, los acusados negaron los cargos que contra ellos formulara la policía, haciendo constar que desconocían la existencia de dicho explosivo en el lugar donde fué encontrado, así como que ellos fraguaran plan alguno en contra de la citada sociedad. Con respecto a que se encontraran reunidos en aquel lugar, aclararon que tenían por costumbre situarse todas las noches en dicha esquina para tener un rato de esparcimiento.

AL PRINCIPE

Los acusados fueron enviados al Castillo del Príncipe a disposición de la Comandancia Militar, ante cuya autoridad comparecerán en la tarde de hoy a responder de los cargos que contra ellos formula la policía.

REGRESO A HONDURAS EL EX PRESIDENTE MELENDEZ

TEGUCIGALPA, Honduras, febrero 29. (A. P.)— Jorge Meléndez, ex presidente del Salvador, llegó hoy a esta capital procedente de Costa Rica.

Meléndez ha estado desterrado desde 1927 y ahora regresa definitivamente a su patria.

M.E.C.D. 2016

EN CUBA, DICE EL DR. SELIGMAN, HAY SOLO DOS ENTIDADES RECAUDADORAS: EL ESTADO Y LOS MUNICIPIOS

CUATRO HERIDOS AL CHOCAR 2 AUTOS QUE MARCHABAN A VELOCIDAD EXAGERADA

Tres ladrones perseguidos por un policía, a tiros. Arrojaron el bulto que habían hurtado

En la esquina de Egido y Jesús María chocaron ayer los autos números 42487 y 2262, que conducían respectivamente Fernando Soleán Grave de Peralta, vecino de San Francisco 39 y Julián López Valdés, residente en Serafines 1.

Fué de tal violencia la colisión que uno de los vehículos fué a estrellarse contra la vidriera de la ferretería que allí existe, propiedad de Ramón García Fernández.

A consecuencia del hecho resultaron lesionados los pasajeros de ambos automóviles, nombrados Miguel Angel Travieso, de San Julio 22; Raúl Montalvo Sánchez, vecino de Acosta 68; Fermín Veiga del Valle, de Serrano 52 y Juan Laguardia Cárdenas, de Cuba 107.

Ambos chóferes fueron detenidos, acusándose mutuamente de ser los responsables del accidente, por ir ambos con excesiva velocidad.

DISPAROS A UN LADRON

En la esquina de Diaria y Arroyo el vigilante 403 trató de proceder a la detención de un sujeto, que conducía un bulto debajo del brazo, siendo acompañado de dos más que lograron fugarse, a pesar de que el guardador del orden hizo varios disparos al aire.

En su huída, uno de los ladrones dejó abandonado un saco en el que llevaban ropas, que se creen han hurtado de algún establecimiento.

ATENTADO CONTRA EL PRIMER MINISTRO CHINO

Dr. Sun Fo

SUN FO, primer ministro de China, quien estuvo a punto de perecer en su residencia particular al estallar una poderosa bomba puesta allí por manos enemigas. El atentado, aparte de la consabida alarma producida entre los moradores de la casa, no ocasionó afortunadamente víctima alguna. Sun Fo es hijo del fenecido doctor Sun Yat Sen, el Padre de la República china.

LA SITUACION DE LA INDIA VA MEJORANDO, SEGUN OPINA HOARE

LONDRES, febrero 29. AP.—Sir Samuel Hoare, Secretario de Estado para la India, dijo hoy ante la Cámara de los Comunes que las últimas noticias de la India revelan que disminuye la oposición al Gobierno en algunos círculos.

El hecho se refleja en el menor número de juicios y condenas en los tribunales, al tiempo que se nota que no aumentan las actividades de los nacionalistas en las provincias.

En Bombay se han hecho tentativas para extender el boicoteo de los artículos ingleses a los bancos.

Informes de Kashmir, donde los musulmanes se rebelaron recientemente contra el maharajah hindu Sir Hari Singh, dicen que la situación ha mejorado.

Dos Abogados y un Procurador son Amnistiados

Se les acusaba de falsedad con motivo de un litigio sobre una herencia de Porfirio C. Cleto

La Sala Primera de lo Criminal de esta Audiencia dictó ayer tarde, auto, comprendiendo en los beneficios de la Ley de Amnistía de 23 de febrero actual, en el proceso seguido por el delito de falsedad a los doctores Mario de Ostolaza Mallén y Marino Lamar García, abogados de esta capital y al procurador José Corbo Olivera.

La causa de referencia se instruyó a consecuencia de los largos procedimientos civiles y criminales entablados entre los beneficiados en la amnistía y el doctor Ramón Goizueta, también abogado de esta capital que defendía los derechos de Porfirio Corbo Cleto, de la herencia de Juan de Dios Corbo Cleto y los de José Corbo Olivera, hijo del causante.

La causa se radicó a virtud de denuncia del doctor Goizueta, que, también fué acusado por los doctores Ostolaza y Lamar con motivo de la misma herencia de Corbo Cleto.

LA CAUSA POR EL HOMICIDIO DE A. BECERRA

La víctima, bodeguero de Acosta y Mercaderes, fué muerto de varios balazos

Se ha señalado para mañana por la Sala Primera de lo Criminal, el juicio de la causa que se sigue a Arístides de la Luz Pedroso, sobre quien pesan los delitos de homicidio, complejo de disparos y lesiones menos graves.

Según la acusación fiscal, el procesado se presentó en la bodega sita en Acosta y Mercaderes, propiedad de Ambrosio Becerra, con quien estaba disgustado sin motivos que se conozcan, y lo agredió con un revólver que portaba, no alcanzando a Becerra, pero sí a Aurelio Núñez, al que causó heridas menos graves. Acto seguido el encausado salió de la bodega precipitadamente y entró en la misma por otra puerta, volviendo a disparar contra Becerra al que causó heridas de tal gravedad que falleció casi instantáneamente.

Por esos delitos el Fiscal solicita para de la Luz tres penas; catorce años por homicidio, un año, ocho meses, veintiún días por delito complejo de disparo y lesiones y ciento ochenta días de encarcelamiento por lesiones.

Reclama la legítima defensa el doctor Clemente G. Domínguez, quien alega que su cliente fué atacado por sus antagonistas, teniendo que atacar al ver en peligro inminente su vida.

EL MILLONARIO AMERICANO MR. WILLIAM EASTERWOOD INVITO AYER A LOS PILOTOS DE AVIACION MILITAR PARA QUE CONCURRAN AL FESTIVAL DE DALLAS, TEXAS

Ayer mañana se trasladó al Campamento de Columbia el distinguido magnate de la aviación internacional, coronel William E. Easterwood, en compañía de su esposa y otros amigos con objeto de extender una invitación a los aviadores militares cubanos, a fin de que concurran al gran festival de aviación que tendrá lugar el 9 de octubre del presente año al Aereopuerto de Dallas, Texas, lugar donde se reunirán los más famosos «ases» de todas las naciones.

Por la magnitud y significación que tan brillante acto revestirá, ha de constituir sin duda uno de los capítulos más imperecederos de la aviación mundial y será motivo más que suficiente para estrechar los vínculos de amistad y compañerismo que deben prevalecer entre esos caballeros del espacio.

Mr. William E. Easterwood y sus acompañantes fueron recibidos con verdadero afecto por el coronel Heriberto Hernández, jefe de la aviación militar y los más significados miembros de ese cuerpo, que tuvieron frases de sinceros reconocimientos para el distinguido visitante y agradecieron la deferencia de tan valiosa invitación. Mr. Easterwood hizo un verdadero elogio de la eficiencia y disciplina de los pilotos militares cubanos y salió altamente complacido de la invitación que allí se le hizo para realizar un vuelo por los alrededores de la ciudad que se verificará mañana en las primeras horas de la tarde y reiteró sus deseos y entusiasmo por la prosperidad de nuestra armada aérea y por los miembros que la integran.

Una Morfinómana fué Arrestada por Escándalo

Un joven lesionó a otro de un puñetazo. Robo denunciado. Un detenido por infringir un bando

José Ramón Pérez, vecino de 2 y 21, fué detenido en la esquina de Muralla y San Ignacio por el vigilante B. Cárdenas, de Obras Públicas, porque estaba infringiendo uno de los bandos militares con extentóreos gritos alterando el orden.

MORFINOMANA AL VIVAC

Teresa Dorticós Ortega, vecina de Chacón 12, fué acusada por el vigilante nocturno B. Miranda, de estar alterando el orden en San Lázaro y San Nicolás, con motivo de haber ingerido drogas narcóticas.

Al ser conducida a la Quinta Estación la Dorticós hizo agresión al referido vigilante, siendo remitida al Vivac.

ROBO

Julia Avilés González, vecina de Misión número 41, participó a la policía que de su domicilio le habían robado prendas y objetos, que aprecia en 160 pesos.

UNA TROMPADA

En el Primer Centro de Socorro fué asistido el menor Eduardo Otero Ramas, de doce años, vecino de Apodaca 58, de una grave contusión en la cabeza, que le propinó al darle una trompada en la esquina de Apodaca y Corrales un individuo nombrado Miguel Rojas Urra, de 17 años, vecino de Apodaca 17.

El agresor fué detenido por el vigilante 1782, que lo presentó ante el juez de Instrucción correspondiente.

INGIRIO SIETE PASTILLAS DE PERMANGANATO

Detenido un individuo cuando hacía disparos al aire. Se le apreció embriaguez alcohólica

En el Hospital Municipal fué asistido, de graves síntomas de intoxicación, José Ramón Pérez Urra, natural de Sagua la Grande, de 44 años de edad, del comercio y vecino de Máximo Gómez 397, que se produjo al ingerir con ánimo de suicidarse, siete pastillas de permanganato, por encontrarse aburrido de la vida, según declaró, debido a lo mal que le van sus negocios.

DISPAROS AL AIRE

Los vigilantes 165 Gonzalo Echarte; 73 Agustín Reyes y 186 Guillermo Domínguez, procedieron al arresto de Federico López Díaz, de la Habana, de 25 años, vecino de Omoa número 11 y de Rogelio Acevedo Jerezano, de la Habana, de 30 años de edad y del propio domicilio, acusándolos de un delito de disparos y atentado.

Manifestó el vigilante Echarte, que sorprendió a ambos individuos cuando, portando cada uno un revólver, hacían disparos al aire en la esquina de Fernandina y Omoa y al tratar de proceder al arresto de López, éste le hizo un disparo sin que lo alcanzara. En esos momentos llegaron sus dos compañeros y lo auxiliaron en desarmar a los acusados, que a su juicio se encontraban en estado de embriaguez alcohólica.

El vigilante Echarte fué asistido en el Tercer Centro de Socorro, de una herida de carácter leve en la mano izquierda. Acevedo, de desgarraduras de la piel en la región rotuliana izquierda de carácter leve y López, de una herida con hematoma en la cabeza, también de carácter leve. Ambos detenidos fueron puestos a disposición del juez de Instrucción de la Sección Quinta.

ARCHICOFRADIA DE HIJAS DE MARIA INMACULADA Y SANTA TERESA DE JESUS DE LA PARROQUIA DEL CARMEN

Esta asociación tiene el gusto de poner en conocimiento del público que el día primero de marzo inaugura en los salones del Colegio de la Inmaculada de San Lázaro (entrada por Animas) clases de labores, Corte, Costura, Tejidos, etc., gratis, para señoras y señoritas pobres. Estas clases están bajo los auspicios de la Federación de la Juventud Católica Cubana. Horas de clases: martes y viernes de 5 a 6 de la tarde.

La matrícula queda abierta desde el sábado 20 de los corrientes todos los miércoles y sábados de 5 a 6 de la tarde.

Asamblea Magna de la Caja de Ahorros Gallega

Se dará solución al conflicto creado y se levantará de una vez la quiebra, el domingo, 6

Ayer acudieron algunos grupos de depositantes de la Caja de Ahorros del Centro Gallego a dicha oficina, a fin de conocer el resultado de la Asamblea magna que tendrá lugar el próximo domingo donde será anunciado con carácter definitivo la suspensión de la quiebra, ya que la comisión que labora a este fin tiene las mejores garantías para llegar a una solución favorable.

Conviene que los depositantes sepan que el plazo dado por el señor Juez, es relativamente corto y que esos interesados deben unánimemente corresponder a la fecilidad dada, a fin de que puedan personarse a la entrada del edificio de ese Centro, para desde el lugar mencionado ir acompañados por miembros de la Comisión hasta el Juzgado, donde serán atendidos con entera rapidez.

Ha de prevalecer gran confianza y animoso entusiasmo entre todos los depositantes para poder así levantar la quiebra en el menor tiempo posible y que ello sea como una divisa general que pueda guiarnos a todos.

DOS ARQUITECTOS RUSOS Y UNO NORTEAMERICANO TRIUNFARON EN RUSIA

MOSCOU, Rusia, febrero 29. AP.—Un arquitecto norteamericano compartió el primer premio con dos rusos en el concurso internacional para la construcción del Palacio de los Soviets, que será erigido en el lugar en que estuvo la Catedral del Redentor.

Los triunfadores fueron H. O. Hamilton, I. V. Imoltovski y B. M. Iofan, dividiéndose entre los tres el primer premio de cinco mil dólares (doce mil rublos).

VAN RECUPERADOS YA 29 CADAVERES DE OBREROS DE LA MINA POCAHONTAS

POCAHONTAS, Virginia, febrero 29. AP.—Los cadáveres de 29 mineros muertos en la explosión de la mina de Boissevain estaban hoy por la noche depositados en un improvisado necrocomio, mientras se continuaba buscando bajo tierra los cuerpos de los nueve restantes. Se cree que no se les encontrará antes de la mañana, pues la labor ha sido dificultada por las grandes cantidades de escombros amontonados en las galerías.

Destruídas por un Fuego Varias Casas en S. Clara

Un individuo dió muerte a otro, a puñaladas. Un amenazado. Denuncias. Comerciante acusado

SANTA CLARA, febrero 29. DIARIO, Habana.— En la finca San Juan Bautista, término de Fomento, Pedro Ramírez Macht, dió muerte de varias puñaladas a Juan Manual Vega, ignorándose hasta ahora cuales fueron los motivos.

Hilrio Monserrate Fonseca vecino del barrio de Yaguaramas, fué lanzado por el caballo que montaba, cuasándose varias lesiones de carácter graves.

Ramón Martínez Tejera, vecino de Cruces, denuncia a José Luis Muñoz, porque habiéndosele seguido juicio verbal ante el juzgado municipal, en cobros de pesos y a consecuencia del cual se ordenó el embargo de cierta cantidad de ganado, resultó que el acusado no tiene dicho ganado en su poder.

Alberto Meneses Darcout, vendedor viajante de la casa comercial «José M. Trego», de Cienfuegos, vendió mercancías al crédito a Agustín Luis Min, quien traspasó su establecimiento sin hacer constar en la escritura la existencia de dicha deuda.

En el barrio Ceja de Pablo, término de Corralillo, se declaró un incendio en el caballete de la casa dedicada a tienda mixta, propiedad de Gerónimo Villasante. La casa quedó totalmente destruída y el fuego se propagó a las colindantes propiedad de Manuel Santana Herrera. Hasta estos momentos se ignora si el incendio fué casual o intencional.

Justo Carrillo y Ocampo, vecino del barrio Parque Alto, en el término de Rodas, fué amenazado en su domicilio por Emilio Curbelo y Luciano Rodríguez, de darle muerte si no abandonaba la casa que habita con su familia.—Corresponsal.

JUICIO POR EL HOMICIDIO DEL SR. C. MOSQUERA

El Fiscal pide 17 años para el procesado, apreciándole también la agravante de arma prohibida

Está señalado para hoy, ante la Sala Primera de lo Criminal, el juicio del proceso que se sigue a Constantino Rodríguez Varela, por la muerte de Constantino Mosquera, en Fuentes y O-Farrill, en Marianao.

El Fiscal interesa la pena de diecisiete años, cuatro meses un día de reclusión, entendiendo que debe apreciarse al procesado la agravante de uso de arma prohibida, un cuchillo de punta.

Y el defensor, doctor Alfredo Pequeño Mejías, reclama para su patrocinado la eximente de legítima defensa. Asegura que se vió en la necesidad de acometer a Mosquera ante la agresión de que fué objeto por éste.

El Fiscal, en sus conclusiones provisionales sostiene que el procesado, por cuestión de faldas, sostuvo una discusión con la víctima, que degeneró en riña, en el curso de la que le infirió varias puñaladas a su antagonista, que falleció a los pocos momentos.

SERIE DE CONFERENCIAS DEL DR. HABIB ESTEFANO

El profesor Habib Estéfano, distinguido conferenciante libanés, cuya actuación de fraternidad hispanoamericanista le ha valido distinciones en todos los países de habla española, pronunciará una conferencia el miércoles 2, a las nueve de la noche, en el «Auditorium», patrocinada por la Sociedad Pro Arte Musical.

El tema que desarrollará el profesor Estéfano, será sobre «El concepto artístico de la vida», la primera de la serie de tres que pronunciará indistintamente, exponiendo su doctrina, que ha entusiasmado a todas las cultas sociedades de nuestro continente. El doctor Estéfano es un maestro del optimismo, además un gran conocedor del alma humana, sus conferencias son lecciones de sabiduría y cantos sublimes de poesías. En esta conferencia expone su idea artística de la vida humana e interesa profundamente a todos aquellos que se afanan por encontrar en su existencia hondos placeres y alcanzar verdaderas grandezas humanas.

El profesor Estéfano, gran dominador del público que lo escucha, se captó las simpatías de todos los que lo oyeron en su primera disertación desde el teatro «Nacional», donde trató sobre «La crisis de la humanidad presente».

LOS GOBIERNOS PROVINCIALES GASTAN PERO NO RECAUDAN; ESTE SISTEMA ES UN CASO EXTREMO DE CENTRALIZACION

«El Distrito Central no tiene más funciones de importancia que desempeñar—dice el profesor—que cuidar de los pobres, de los enfermos y del servicio de extinción de incendios»

El informe que el profesor Seligman, presentó a la consideración del Gobierno, se encuentra en la imprenta con el objeto de ofrecerlo a la consideración de las clases vivas del país en forma de folleto, para facilitar el estudio que se iniciará dentro de poco en el seno de la Comisión Económica con el propósito de dar al pensamiento del profesor yanqui, una orientación nacional.

El primero de los capítulos del copioso informe del economista americano se nos ofreció ayer por la propia Secretaría de Hacienda, la que desea ir dando estos avances por la prensa.

A continuación ofrecemos un extracto del prolijo y documentado trabajo del señor Seligman:

SOLO DOS ENTIDADES RECAUDADORAS

En Cuba—dice el profesor—solo existen dos entidades que recaudan contribuciones: el Estado y los municipios. Los gobiernos provinciales tienen sus presupuestos de egresos, pero no recaudan, pues sus entradas provienen de recargos adicionales a los impuestos municipales. Esta situación que ocurre en Cuba constituye un caso extremo de centralización como lo demuestran los datos siguientes relativos a las entradas procedentes de cada mes de estas dos divisiones:

Ingreso del año Fiscal de 1929-30. (En millares de pesos)			
Del Estado	97.844	(3)	82%
Municipales	18.545	(4)	16%
Provinciales	2.669	(5)	2%
Total	119.058		100%

SERVICIOS QUE PRESTAN LOS MUNICIPIOS

Por la menor cuentía de la totalidad de los ingresos, que representan los provinciales y municipales, se demuestra que el Estado tiene a su cargo por completo la administración de funciones tan importantes, como son las educativas, las sanitarias y en una gran medida la de construcción de caminos y suministro de agua.

Al tratar de este asunto el profesor Seligman, presenta una tabla numérica y estadística y dice que se puede observar que el Distrito Central no tiene más funciones de importancia que la de cuidar de los pobres y de los enfermos, el servicio de extinción de incendios y el alumbrado, pues el servicio de seguridad lo presta realmente el Estado y la «partida» **policía nacional** representa la contribución del Municipio al pago de los haberes de la Policía Nacional. Lo mismo ocurre en cierto modo en cuanto a Sanidad.

A continuación el profesor Seligman se refiere a la transferencia de fondos entre las entidades gubernamentales, diciendo que los Municipios no emplean bajo su administración directa una gran parte de los fondos que los contribuyentes ingresan en las arcas municipales sino que hacen entrega de esas sumas al Estado y a los Gobiernos provinciales.

Y resume el profesor diciendo que los contribuyentes ingresaron alrededor de $9.500.000 que se entregaron a los municipios y a otras entidades como el 38% de esa suma, y no dispusieron de ella los gobiernos municipales.

En cuanto al Estado son pocas las transferencias El único ejemplo de devolución que hace el Estado a los Municipios es de $417.000 anuales, parte que les corresponde de la recaudación por transporte terrestre. Además débese tener en cuenta el pago de parte de los haberes de la policía con que contribuyen los municipios.

RELACIONES ENTRE LA HACIENDA NACIONAL Y MUNICIPAL

Surjen dos preguntas, dice Seligman, a través de la exposición de hechos:

Si el Estado necesita ciertos ingresos para atender a determinadas funciones—sanidad, policía, construcción de caminos— ¿debe fijar la naturaleza y tasa de los impuestos que han de producir esas sumas—debe recaudarlos—debe fiscalizarlos?

Y la otra pregunta:

Si un municipio o un gobierno provincial necesita ciertos ingresos para atender o determinar funciones—alumbrado de calle, atención de los pobres y los enfermos— ¿debe fijar la naturaleza y tasas de los impuestos que han de producir esas sumas—debe recaudarlos—debe fiscalizarlos?

Teniendo en cuenta la situación que de hecho existe en Cuba actualmente contestamos a esta pregunta en la siguiente forma, dice Seligman:

RECOMENDACIONES QUE HACE EL PROFESOR

El Estado debe cubrir sus obligaciones con fondos cuya procedencia disponga y regule. Si la determinación de estos dos factores se deja en manos de los gobiernos municipales, puede ocurrir que por actuar con negligencia algunos de estos últimos, produzcan dichos impuestos al Estado en ciertas localidades menos que en otras cuyos recursos no sean mayores, pero que cuenten con funcionarios más activos.

Sería posible, desde luego, llevar la contabilidad necesaria para asignar a cada localidad el importe de sus propias recaudaciones únicamente, pero tal cosa se hacía difícil. No es que nos pronunciemos en favor de la centralización de tales o cuales funciones, dice Seligman, pues ello se apartaría de los fines de este estudio; lo que pretendemos subrayar es que si el Estado ejerce tal o cuales funciones, porque hay motivos que lo justifiquen, tal justificación a su vez implica que el Estado no puede estar a merced de que los Ayuntamientos determinen a base de que en su localidad han de emplearse sumas equivalentes a las de sus recaudaciones, lo que el Estado debe hacer en dicha localidad.

La única solución en este caso, es que el Estado determine cuales han de ser las fuentes de ingresos fije la tasa y fiscalice el impuesto. En cuanto a la recaudación misma, pudiera ser que en algunos casos fuera más conveniente para el contribuyente pagar sus impuestos en las oficinas municipales que no en las Zonas y Distritos Fiscales.

Hasta qué punto—agrega—deben los gobiernos regionales controlar aquella parte de las recaudaciones cuya inversión tiene lugar en la misma localidad? Sugerimos la siguiente norma: que el Estado determine la índole del impuesto, que lo fiscalice, y probablemente que lo recaude, pero que deje a los gobiernos regionales en completa libertad, o casi completa libertad, para determinar la tasa del impuesto. Decimos esto por las siguientes razones:

El Estado debe determinar la índole del impuesto, pues de otra manera, si las disposiciones del uno y del otro poder son distintas, pudiéramos obtener un sistema tributario injusto y sin norma fija. Este principio ya lo reconoce la Constitución, que en su Artículo 105 dice que los impuestos municipales han de ser «compatibles con el sistema tributario del Estado», (y esto ha sido especialmente interpretado por los tribunales en el sentido de que el Congreso tiene la facultad de determinar respecto a si tales impuestos, son, o no, compatibles).

SIGNIFICADO DE LA RECOMENDACION

En términos de aplicación directa, ¿cuál es el significado de las recomendaciones que hemos hecho?

Primero, que el Impuesto Territorial o Inmobiliario, sea fiscalizado y quizás también recaudado por el Estado, debe ser en parte un impuesto del Estado y en parte un impuesto municipal. Es decir que, el Estado notificaría cada año a cada Ayuntamiento el valor en renta imponible fijado a la propiedad inmueble radicada en cada Término municipal.

Tampoco es el Impuesto Territorial e Inmobiliario el único impuesto susceptible de este tratamiento. Recomendamos que así mismo se repartan en igual forma los productos del Impuesto Indiciario sobre la Renta y quizás también cierta parte de los productos del Impuesto sobre las Herencias. Mientras tanto, algunos de los impuestos puramente municipales, tales como los que gravan las industrias, artes y oficios, y que fiscalizan y administran los municipios, pueden continuar en vigor para no romper tan violentamente de una sola vez con lo tradicional, aunque en cuanto a ellos debe el Estado, puesto que no los fiscaliza, mantener la prerrogativa de fijar la tarifa máxima imponible.

ESTRUCTURA GUBERNAMENTAL

Hasta ahora hemos tenido poco que decir de los Gobiernos Provinciales. En cuanto a ellos se refiere, el problema es de estructura gubernamental más bien que de política económica. Como quiera que sea, si estas unidades políticas continúan en existencia, sería preferible extraer las sumas o la mayor parte de las sumas que se necesiten para su sostenimiento, de los fondos presupuestales del Estado, pues, al parecer poco influyen en el proceso evolutivo de sus respectivas comunidades. Con toda certeza, ninguna razón existiría que hiciera recomendable que tuviera un sistema tributario propio, y en cuanto a ese particular el sistema en vigor se basa en principios sólidos, pues ningún Gobierno Provincial (excepto el de Pinar del Río, que impuso una contribución al tabaco de 50 centavos por tercio, para cuya imposición, por cierto, ningún fundamento legal hemos hallado) posee fuentes de ingresos tributarios o mecanismo administrativo para ello.

ES IMPOTABLE EL AGUA DE GIBARA, DICE EL PUEBLO

Y Sanidad contesta que sirve para la limpieza de la ciudad, y que es justo que se cobre

El Director de Sanidad declaró, ayer, a los periodistas—en relación con una queja formulada por los vecinos de Gibara, contra la Administración del Acueducto, propiedad del Estado, que está cobrando los adeudos por la vía de apremio—que ese era el procedimiento adecuado y por tanto no podía Sanidad hacer nada en contrario.

Terminó diciendo el Director de Sanidad que, aun cuando el agua fuera mala para beberla, en cambio era necesaria para la limpieza de la población, por lo cual Sanidad se concretaba a exigir su desinfección

SANIDAD, GOBERNACION Y LOS ACUEDUCTOS

En relación con lo publicado por la prensa periódica de que el Secretario de Gobernación había dictado medidas sobre las clausuras de casas por carecer de aguas procedentes de acueductos declarados de uso obligatorio por Sanidad, el doctor López del Valle, en su carácter de Secretario de la Junta Superior del Ramo, se ha dirigido a aquella Secretaría, pidiéndole informes sobre el particular.

El Reich Está Armado

Precisamente en estos momentos en que se reúne en Ginebra la Conferencia Internacional del Desarme, la prensa francesa formula acusaciones terminantes contra Alemania de violar el espíritu y la letra del Tratado de Versalles y de mantener sobre las armas un número de hombres mayor que el que los más solemnes compromisos internacionales el autorizan.

Primero aparecieron en Le Temps una serie de artículos por el teniente coronel Raoul Reboul, que después fueron coleccionados en forma de libro con el título de «No, Alemania no está desarmada» y que fueron acogidos con mucho interés por el público. «Le Matin» ha publicado también una serie de artículos del mismo tono, enviados desde Estrasburgo por el corresponsal que no hace público su «nombre; pero que demuestra ser un técnico militar de gran capacidad. Y, por último, la «Revue des Deux Mondes» inserta en el número de enero un artículo atribuído a «una alta personalidad» cuya situación especial le permite conocer fuentes exactas de información», en el que después de una detallada relación se acusa a Alemania de estar hoy aun mejor armada que antes del comienzo de la Guerra Mundial.

Como si no fuera bastante, el asunto ha encontrado eco en el Senado y en la Cámara de Diputados. El Senador Eccard y el general Robert Bourgeois han pronunciado en el Senado sendos discursos, dando datos y detalles, recogidos según los oradores en la propia Alemania, en que demostraban que el Reich estaba fuertemente armado; y no hace muchos días el diputado Bombilloux Lafont pronunciaba en la Cámara un largo y alarmante discurso demostrando que Alemania emplea hoy en armamentos sumas de una ascendencia injustificable a la luz de las cláusulas del Tratado de Versalles.

Según Bobilloux-Lafont el presupuesto militar de Alemania, era de 67.000.000 de marcos en 1913 (unos $16.250.000), era de 79.000.000 de marcos en 1930 (unos $19.750.000) y actualmente es mucho mayor.

Estos ataques parlamentarios y de prensa han causado profunda impresión en el público, porque los más sinceros partidarios de la paz y los más dispuestos a una inteligencia con Alemania han quedado convencidos de la verdad de las manifestaciones que se acaban de hacer. La única defensa que se ha podido hacer de Alemania ha sido que en 1917, la Conferencia de Embajadores, después de minuciosa investigación declaró que excepto en dos puntos de poca importancia Alemania había cumplido, en cuanto a armamentos, lo prescrito en el Tratado de Versalles, y que el mariscal Foch en la misma fecha, declaró que el desarme de Alemania se había efectuado.

Pero la réplica no se ha hecho esperar. Se ha dicho que precisamente a partir de 1927 es que Alemania ha comenzado a faltar a las estipulaciones de desarme que le fueron impuestas en Versalles. Esto ha causado profunda impresión en los franceses de más serenidad y de más calma, que han acabado por llegar a la conclusión de que aunque lo que se dice en el Parlamento y en la prensa es exagerado, Alemania, efectivamente, se está armando en secreto.

Las acusaciones hechas son concretas y se refieren a todos los aspectos de la máquina militar alemana. Se sabe que en Versalles se limitó su ejército permanente a 100.000 hombre, con armamentos limitados; se le obligó a demoler las fortificaciones en las fronteras del Sur y del Este; se suprimió su Estado Mayor General; se le prohibió la aviación militar; y se hizo desaparecer toda organización que permitiese una movilización general.

Todos estos preceptos han sido violados últimamente. Según los ataques de la prensa, la Reichswer, la Schotzpolizei, la Stahlheim y las organizaciones de los Nazis, exceden con mucho la cifra de 100.000 hombres que se permite a Alemania. La juventud, a pretexto de sports y de ejercicios gimnásticos, recibe completa instrucción militar en los Gimnasios, Academias y Universidades; el Estado Mayor General, existe, a pesar de todo, desempeñado por funcionarios civiles del Ministerio de la Guerra, antiguos oficiales; y si la aviación militar no existe abiertamente, la aviación civil, susceptible de utilizarse en la guerra, ha alcanzado un desarrollo que no tiene comparación en ningún otro país de Europa.

El Reich, y esta sí es una acusación muy grave, ha adquirido gran cantidad de armas y municiones en el extranjero, y las tiene depositadas en Rusia, Holanda, Suecia, Dinamarca, Italia, y Suiza, de donde, en caso de guerra las podría transportar rápidamente a Alemania. Además se asegura que en Alemania funcionan clandestinamente, varias fábricas de armas y gases asfixiantes.

La actitud final de los representantes de Francia en la Conferencia de Desarme nos dirá hasta qué punto estas acusaciones han encontrado eco en el Quai d'Orsay.

Las Obras de Martí

EL DIARIO DE LA MARINA tiene actualmente a la venta en su Departamento de Anuncios Clasificados el primer tomo de las Obras completas de José Martí editado en París por los Sres. Armando Godoy y Vntura García Calderón.

El precio a que vendemos esos ejemplares, muy por debajo de su costo, es el de DIEZ CENTAVOS y la recaudación íntegra pasará a manos del Comité de Damas encargado de las colectas pro los damnificados de Santiago de Cuba.

De esa manera quiere el DIARIO honrar la memoria del Maestro y contribuir a la vez a la obra altruísta de aliviar a nuestros hermanos en desgracia.

ADQUIERA SU EJEMPLAR HOY en el Departamento de Anuncios Clasificados del Diario de la Marina.

Bolsa de N. York

De Nuestra Redacción en Nueva York

COTIZACIONES DE LA EDICION DE MEDIANOCHE DEL TIMES:

BONOS:	$8.525.000
ACCIONES:	880,540

M.E.C.D. 2016

CUBA INFORMA AL CONSEJO QUE SE MANTENDRA DENTRO DEL CONVENIO AZUCARERO SI ESTE ES REVISADO

Los Radicales Quieren Recuperar el Control Provincial de B. Aires, Con Unos 10,000,000 de Habitantes

El ex presidente doctor Hipólito Irigoyen se ha negado a aceptar el perdón y pide que se le juzgue. Fueron enterradas las cuatro víctimas del tiroteo que se registró el domingo

BUENOS AIRES, febrero 29.—AP.—El expresidente doctor Hipolito Irigoyen se negó hoy a aceptar el perdón que le ofrecía el gobierno por las acusaciones que han formulado contra él los elementos del régimen provisional, sosteniendo que toleró irregularidades en la Lotería Nacional. A causa de estas acusaciones el doctor Irigoyen ha estado preso diez y ocho meses después de la revolución de 1930.

H. Irigoyen

«El perdón no ha sido solicitado ni se quiere», dijo el expresidente Sus abogados han pedido que continúe el procedimiento y que se llegue a juzgarle de acuerdo con las leyes

Dos víctimas de una refriega entre radicales y conservadores ocurrida el domingo, fueron enterradas a las cuatro de la tarde de hoy después de un funeral organizado por el partido radical, al cual pertenecían.

Los dos radicales fueron muertos el domingo mientras tomaban parte en una manifestación que se dirigía a la residencia del doctor Hipólito Irigoyen. Los jefes radicales declararon sobre los ataudes de las víctimas que fueron asesinados a sangre fría.

Treinta y seis individuos fueron arrestados en el edificio del periódico conservador «La Fronda» de donde partieron los disparos del domingo. El grupo radical apedreó el edificio y los redactores del periódico dicen que se limitaron a resistir el ataque.

Los treinta y seis detenidos serán juzgados probablemente por homicidio con excepción del doctor Francisco Uriburu, que ha quedado en libertad por gozar de inmunidad parlamentaria. Pertenece a la Cámara de los Diputados pero no tiene ningún parentesco con el expresidente José Uriburu, que recientemente abandonó el poder.

Nilamon de la Colina, expresidente del Tribunal Supremo de la provincia de Buenos Aires, en la cual vive una cuarta parte de la población de la Argentina pidió hoy en la Cámara que se designe un interventor federal para la provincia y se arroje a los funcionarios elegidos el 8 de noviembre último.

Con esta petición inician los radicales su campaña para recuperar el control del gobierno de la provincia del que fueron expulsados por la revolución de 1930 y privados más tarde de sus cargos con la anulación por el gobierno provisional de las elecciones que fueron ganadas por los radicales.

La provincia y la ciudad de Buenos Aires, esta última separada del distrito federal, contienen cerca de diez millones de habitantes.

No Está de Moda la Pobreza; Desgraciadamente Existe

Entre las interesantes manifestaciones hechas por el distinguido periodista Miguel Santiago Valencia a un compañero y publicadas en nuestra edición de ayer, hay una que merece comentarse.

Recién llegado a nuestro país, al que se halla vinculado por su matrimonio y por la comunidad de origen racial, ha advertido que nos está dominando lo que llama «snobismo de la pobreza», y aprecia que es «un síntoma de cordura, síntoma que existe ya en Europa, hasta en la holgada Francia».

A simple vista, pudiera aparecer que existe aquí exagerada admiración hacia la pobreza, y se explica que quien llega al país lo juzgue así, basándose en que Cuba figura entre las naciones que alcanzaron máxima prosperidad con la guerra mundial y que tras la crisis del año 1920 todavía denotaba poseer riquezas envidiables.

Pero a poco que permanezca entre nosotros cualquier viajero, aunque no sea de tan fino espíritu observador como el que formuló el juicio que comentamos, podrá ver que, por desgracia nuestra, no hay tal «snobismo de la pobreza», sino pura y simplemente pobreza que se exhibe, no por tenerla a gala, sino porque es imposible ocultarla.

Es más, comprobará que a fuerza de ingentes sacrificios muchos, muchísimos individuos tratan de disimular la escasez de sus medios de vida y aun su miseria, cegados por un orgullo similar al del hidalgo que para aparentar que comía se lanzaba a la calle con un mondadientes entre los labios, sin haberse llevado a la boca alimento alguno.

No; no existe entre nosotros un estado de ánimo que atrae hacia la pobreza y propende a adoptar como moda la economía, con más o menos exageración. Existe lisa y llanamente una situación de penuria que se siente, con mayor o menor intensidad, en todos los sectores. La padecen el Estado y la Nación por causas internas posibles de atenuar o hacer desaparecer, porque dependen en gran parte de la voluntad del país; pero que en lo fundamental dependen también de motivos externos contra los que nada podemos.

Si por algo se distinguió siempre nuestro pueblo, fué por la propensión al lujo externo, a tal extremo, que el indumento no era, ni es todavía, signo revelador de la clase a que pertenezcan los individuos con quienes nos cruzamos en la calle o en el paseo o aquellos que hallamos no ya en los círculos populares, sino en los tenidos por aristocráticos. Ahora empieza a haber algo que denota ostensiblemente las diferencias de posición económica, porque la necesidad obliga y porque facilita entre nosotros la decadencia en que está en el mundo el «dandismo»; pero ello es índice de la pobreza ambiente, no el resultado de una tendencia que se siga por imitación o propendiendo, salvo excepciones, a determinado fin social.

Lo sensible es que de la modestia en el vivir, impuesta por la pavorosa crisis que nos azota, no haya de extenderse y arraigar lo suficiente para producir un mejoramiento en las costumbres, como no se extendió ni arraigó tampoco, al menos en la proporción razonable y deseable, la parquedad en la mesa que impuso el bloqueo durante la guerra hispanoamericana, aunque la limitación de los alimentos representa un positivo bien para la salud y para la economía, en tanto del exceso se derivan perjuicios para ambas. Tornarán los tiempos de bonanza y acaso nos quede algo de la dura experiencia que debe producirnos la aflictiva penuria actual; pero es probable que volvamos del mismo modo que tras otros ciclos de depresión, aunque no tan rudos ni tan prolongados como éste, a ver no ya a los ricos ni a la clase media, sino a los menestrales, derrochar en lujos por propio irreflexivo impulso o respondiendo a las excitaciones de la industria que los propaga atenta a su interés, dando toda suerte de esclavizadoras facilidades.

Ciertamente podemos sentir que sea pobreza a secas y no «snobismo de la pobreza», lo que ha creído hallar entre nosotros el distinguido periodista Miguel Santiago Valencia, al volver a nuestro país. Porque la actitud de admiración exagerada que distingue y califica al vasallo de la moda que hay en el «snob», presupondría la existencia de capitales de reserva entre nosotros, determinaría ahorro y, en tanto se deseara practicar, produciría el bien que de la economía individual adviene, ya que por razón lógica el dinero acumulado, tarde o temprano sale en busca de inversiones.

Tenemos que rectificar todo concepto que implícitamente niegue la existencia de pobreza en el país, porque aparte de que no expresa o indica una verdad, puede influir en que no alcancemos la ayuda exterior que estamos necesitando con mayor urgencia cada día, por otra parte pudiera restar estímulos a la adopción de posibles medidas internas que propendan a mejorar nuestra situación económica.

LA CENSURA AUSTRIACA SERA EXTENSIVA A LAS CARTAS CERTIFICADAS

VIENA, febrero 29. AP.—Esta noche se anunció oficialmente que las cartas certificadas destinadas a paises extranjeros no saldrán de Austria sin censura.

Los que las envíen deberán presentarlas abiertas en las oficinas de correos, las cuales comprobarán que no contienen dinero, cheques o cualquier otro contrabando que viole las restricciones de los cambios.

EL INSTITUTO AZUCARERO VISITARA HOY AL PRESIDENTE PARA PEDIRLE FIJE LA ZAFRA EN 3,062,257 TONELADAS

Chadbourne, defendiendo los intereses de la banca americana, los suyos particulares y los de la «piña», pedirá también al Presidente que restrinja drásticamente la zafra azucarera

La campaña que estamos haciendo, reflejando la voluntad del país entero, no obedece, como cree un colega de la mañana, a espíritu de patriotería y menos a demeritar la personalidad de Mr. Thomas L. Chadbourne.

Mr. Chadbourne es, sin que nadie lo haya puesto en duda hasta la fecha, una persona absolutamente respetable. En lo que se refiere a nuestro problema azucarero, él defiende sus intereses particulares, legítimos, y los de la Banca americana que él representa, que también lo son, al igual que los de la «piña» de 500,000 toneladas de azúcar, sostenida por intereses bancarios americanos.

Lo único que estamos sosteniendo es que los intereses bancarios americanos, los de la «piña» y los del mismo Mr. Chadbourne, aunque legítimos, están en pugna abierta con los intereses de la industria azucarera cubana y con los superiores del país. Por lo mismo que nadie niega a Mr. Chadbourne el derecho a defender sus intereses y los que a él están confiados, no se puede negar a la industria azucarera de Cuba y a todas las clases sociales del país, que, directa o indirectamente, están interesados en esa industria, el derecho a defender sus propios intereses, igualmente respetables, pero superiores, absolutamente superiores, por ser los intereses de la Nación, a los que deben supeditarse los intereses particulares del país, y más aun, los extranjeros. Nadie pretende combatir a Mr. Chadbourne por su personalidad, ni como extranjero.

Se está—sí—combatiendo sus ideas, por perjudiciales y ruinosas para la industria azucarera de Cuba y también para el país entero.

LA ZAFRA DRASTICA

La zafra drástica propuesta por Chadbourne y por los países europeos, no puede representar solución alguna, ni dentro del convenio ni fuera de él. Sólo representaría la ruina de nuestra industria azucarera, la pérdida de los mercados para nuestro azúcar y una enorme e injusta ventaja para los productores de Java.

Una producción de 2 300,000 ó 2 millones 350,000 toneladas, sin el correspondiente sacrificio en la producción y en la exportación por parte de Java, no haría subir absolutamente el precio del azúcar, y, aun en el caso de que los precios mejoraran ligeramente, de momento, Java inundaría con sus sobrantes el mercado mundial, haciendo bajar inmediatamente los precios. El sacrificio de Cuba sería, pues, estéril.

Si Java se opone a reducir su producción y su exportación, lo hace precisamente con el propósito, muy legítimo, pero perjudicial a Cuba, de beneficiarse con los sacrificios cubanos.

LAS CLAUSULAS DEL CONVENIO

Además, hay otros factores que Cuba no puede dejar de considerar, so pena de renunciar a sus derechos y aun a su existencia como gran país productor de azúcar.

Según el convenio, Cuba puede producir hasta 3.400,000 toneladas de azúcar sin infringir la letra de ninguna de sus cláusulas. Sin embargo, los demás países signatarios del convenio le niegan derecho a producir esa cifra y hasta la propuesta por el Instituto Azucarero Cubano, apreciablemente inferior, bajo el pretexto de que es preciso reajustar la situación estadística derivada del aumento del sobrante en Cuba y Java, por haberse calculado erróneamente las cuotas de exportación de ambos países, pidiendo que Cuba decida su cifra conforme el espíritu del pacto de Bruselas. El sacrificio que se pide a Cuba sirve para reajustar la situación estadística de Cuba y de Java, sin que Java—equitativamente—haga en ese sentido ningún sacrificio.

Cuando Cuba invocó de Java que redujera su producción y su exportación basándose en el mismo espíritu del pacto, en el que se pretende ahora que se inspire Cuba, los demás países contestaron que Java tenía razón en atenerse a la letra del convenio.

Mr. Chadbourne sostuvo siempre, con razón, que Cuba no podía hacer ningún sacrificio que no estuviera compartido equitativamente por Java y los demás países. Ahora, en cambio, aun sabiendo que Java no está dispuesta a ningún sacrificio, insiste Chadbourne en que Cuba debe producir 2.350,000 toneladas. Evidentemente, los argumentos anteriores deben subsistir, pero para el abogado americano siguen también subsistiendo los mismos intereses que él representa y que, en su opinión, deben triunfar, aunque Cuba se arruine.

Precisamente, lo que Cuba no puede permitir ni permitirá.

LA VOLUNTAD DEL PAIS

Los numerosos telegramas que siguen llegando de alcaldes, comerciantes, industriales, corporaciones, gremios, asociaciones, colonos, hacendados e intelectuales ya sosteniendo algunos que debe aceptarse la cifra de 3.061,000 toneladas, propuesta por el Instituto Azucarero; ya, otros, que debe restablecerse la zafra libre y la supresión de toda clase de medidas artificiales, expresan todos la voluntad unánime de no aceptar el sacrificio enorme, injusto y suicida de la restricción drástica propuesta por Chadbourne y los países europeos.

LA JUNTA DE AYER

Bajo la presidencia del doctor Viriato Gutiérrez, celebró en la tarde de ayer junta el Instituto Azucarero para discutir el cable recibido el día 26 del señor Beaudoin, en representación de las demás delegaciones todas, de cuyo texto dimos cuenta en nuestra edición del domingo. Se tomó conocimiento del siguiente cable del señor Powell, de fecha 27:

«Deseamos recordarle que de acuerdo con el artículo IV inciso «C» del Convenio, la próxima sesión ordinaria del Consejo será el 14 de marzo, en el Hotel Ritz, París. Los principales asuntos de la agenda son: uno, aprobación de minutas; dos, elección presidente honorario; tres, adhesión yugoeslavia; cuatro, cualquier proposición sometida como resultado del cable enviado por Instituto Cubano en 26 febrero; cinco, Rusia; seis, presupuestos. Sírvase acusar recibo e informar nombres sus delegados. Saludos.—**Powell.**»

Luego, se acordó acusar recibo del cable del señor Powell y enviar la siguiente contestación al señor Beaudoin:

LA REDUCCION DE LAS CUOTAS DE EXPORTACION DE JAVA

«Recibido cable 26. Gracias esfuerzos realizados y amigables consejos. Instituto enviará su representación próxima reunión Consejo para discutir modificación del convenio sobre base revisión general de cuotas y especialmente en cuanto a reducir cuotas exportación Java condicional esta que declaramos es esencial para que sigamos dentro convenio. Saludos.—**Viriato Gutiérrez.**»

Dichos acuerdos fueron tomados por unanimidad en base a las manifestaciones hechas por el doctor Viriato Gutiérrez, en el sentido de que el grave problema creado a Cuba por haberse rechazado sus proposiciones en la conferencia de Berlín, se debe al cable enviado por Mr. Chadbourne a los doctores Rabbethge y Sachs el día 25 de los corrientes, y que, dado el texto de los acuerdos de Berlín, no ha llegado el momento de denunciar definitivamente el convenio.

EL DECRETO DE LA ZAFRA

También se acordó, a propuesta del doctor Viriato Gutiérrez, contenida en las manifestaciones referidas, recomendar de manera final y definitiva al Presidente de la República que apruebe el acuerdo del Instituto fijando la ascendencia de la zafra en 3.062,257 toneladas y que, de conformidad con otro acuerdo de dicho organismo, dicte un decreto haciendo obligatoria dicha ascendencia de la producción y distribuyendo la misma en cuotas, para los países fuera de los Estados Unidos, para los Estados Unidos y para el consumo nacional.

VISITARA EL INSTITUTO AL PRESIDENTE DE LA REPUBLICA

Hoy entregará el Instituto al Presidente de la República una exposición en cumplimiento del acuerdo mencionado, reafirmando los fundamentos que sirvieron de base para solicitar la firma de un decreto fijando la zafra en 3.062,257 toneladas, presentado hace tiempo.

TAMBIEN CHADBOURNE VERA AL PRESIDENTE

Mr. Thomas L. Chadbourne visitará en la mañana de hoy al Presidente de la República para reiterar su sugestión de que se fije la zafra actual en 2.350,000 toneladas, entregando una exposición redactada por él y firmada por unos 80 productores de azúcar que dicen están de acuerdo con esa medida, y que fueron obligados, inducidos, en gran parte, a ello por los argumentos convincentes y decisivos de orden bancario, que todos conocemos.

IMPRESIONES

Se esperaba que el día de ayer fuera el del rompimiento definitivo de Cuba con el pacto de Bruselas. Sin embargo, no fué así. La situación sigue siendo la misma y la incertidumbre aumenta en el país, con sus naturales efectos consiguientes.

LA CONDICIONAL DEL INSTITUTO

A pesar de todo, no se puede negar que la decisión adoptada ayer por el Instituto Azucarero, aun aceptando asistir a las conferencias del día 14 en París, pero con la condicional esencial para que Cuba siga dentro del convenio, la revisión del mismo y la reducción de cuotas de exportación de Java, y proponiéndose solicitar del Presidente de la República la firma de un decreto fijando la zafra en 3.062,257 toneladas, significa que el Instituto Azucarero ha resuelto seguir orientaciones definitivas y definidas en la política azucarera cubana.

EL CONFLICTO ENTRE LAS DOS CIFRAS

El Presidente de la República tendrá que resolver el conflicto entre las cifras respectivas de Chadbourne y del Instituto. Todo el país está pendiente del decreto de la zafra, convencido de que el Jefe del Ejecutivo decidirá según la voluntad y los intereses de la Nación.

UNA JOVEN SE QUISO MATAR POR EL FUEGO

En plena calle se impregnó los vestidos de alcohol y se dió fuego. Se encuentra muy grave

En el segundo centro de socorro fué asistida anoche de graves quemaduras diseminadas por el cuerpo, la joven Julia Abellí Valdivieso, natural de la Habana, de 18 años de edad y vecina de San Lázaro 201, que se produjo con ánimo de suicidarse, por encontrarse aburrida de la vida.

EN MEDIO DE LA CALLE

Decidida a privarse de la existencia, la joven salió de su casa y cuando llegó a la esquina de Malecón y Gervasio, se impregnó las ropas que vestía en una materia inflamable—alcohol— prendiéndose fuego. En tal estado fué encontrada por José Cuesta, vecino de Lagunas 65, quien la auxilió apagando las llamas que la envolvían, conduciéndola acto seguido al centro de socorro.

SE CONCENTRARAN EN EL PACIFICO 199 CRUCEROS DE LOS ESTADOS UNIDOS

Harán maniobras para defender las costas norteamericanas del ataque de un «enemigo imaginario». El acorazado **Arkansas**, que se hallaba en Guantánamo, salió ya rumbo al Canal de Panamá

WASHINGTON, febrero 29. AP.—Todo el poderío de la flota de los Estados Unidos se está movilizando en el Pacífico.

Según órdenes, conocidas hoy, diez buques de guerra cruzarán en breve el Canal de Panamá para unirse a las poderosas flotas que pronto efectuarán maniobras defensivas de la costa del Pacífico. Cuando la concentración está realizada, habrá 199 barcos de guerra norteamericanos al Oeste del Canal.

El inesperado movimiento, que significa que por primera vez en la historia naval los escuadrones de servicio especial y de preparación hayan sido dedicados a las maniobras, ha atraído la atención general.

Preguntados si hay alguna relación entre las súbitas órdenes y la situación en el Oriente, los altos oficiales de la Armada contestaron que sus últimos informes dicen que la crisis de China ha entrado en un período de alivio.

Al cruzar los buques de guerra aludidos el Canal, en aguas del Atlántico y el Caribe, sólo quedarán unas cuantas unidades de la que fué poderosa escuadra del Atlántico: el acorazado «Wyoming» y ocho barcos de la fuerza que tiene su base en Guantánamo, además de varios auxiliares.

Los 199 navíos que se reunirán en el Pacífico, son doce acorazados, 17 cruceros, 33 submarinos, 81 destroyers, tres buques aerodromos y 53 auxiliares, comprendiendo como tales los transportes de aviones, los cañoneros, los barre-minas, los buques tanques, los barcos madres de submarinos y la miscelánea naval.

La misión específica asignada a los barcos que se encuentran en el Atlántico es ayudar a las escuadras en el Pacífico a resistir un «enemigo imaginario», el cual «pretende» hacer un desembarco en las costas de los Estados Unidos.

Las fuerzas defensoras serán las «negras», mandándolas el vicealmirante Willard. Las atacantes serán las «azules», formándolas las divisiones que participaron recientemente en el «ataque» a las islas Hawaii, en combinación con el ejército destacado en estas. La escuadra «azul» iniciará el viaje de regreso a las costas norteamericanas del Pacífico, sobre el 8 de marzo.

La orden para la partida de los buques del Atlántico fué cumplimentada inmediatamente. Uno de los navíos es el acorazado «Arkansas» que a estas horas navega de Guantánamo hacia el Canal.

El Acuerdo de Aceptar el Diez Por Ciento de Rebaja ha Sido Rebocado Por las Anilladoras

Se dijo que el anterior acuerdo había sido tomado por la minoría, cediendo a ciertas presiones. Los fabricantes se han dirigido a los dependientes, comunicándoles la nueva tarifa

Anoche celebró junta general el Gremio de Despalilladoras en los salones de la Sociedad de Torcedores. Presidió la señora Leonila Rodríguez acompañada en la mesa de la Secretaría señora Eugenia Roca y de la tesorera señora Ofelia Suero.

La junta había sido pedida por gran número de asociadas, para revocar el acuerdo de la asamblea anterior, aprobando en principio el reajuste del diez por ciento propuesto por el doctor Camacho.

Se dijo que dicho acuerdo había sido tomado por una minoría, cediendo a diversas presiones. Anoche se vió desde el comienzo de la asamblea que los ánimos estaban caldeados, apareciendo decididas, unas, a mantener el acuerdo anterior, y otras, en gran mayoría, se presentaban contrarias al acuerdo tomado, pidiendo su revocación.

Se produjo un animadísimo debate, retirándose del salón algunas de las obreras, que no quisieron tomar parte en el mismo, sin votar; pero la inmensa mayoría permaneció en el local y el acuerdo en cuestión fué revocado.

La asamblea terminó cerca de las doce de la noche, después de hacer uso de la palabra muchas de las concurrentes.

La Cooperativa Tabacalera

Ayer fué presentada en la Secretaría de la Sociedad de Torcedores una moción, proponiendo el establecimiento de una Cooperativa Tabacalera. En la primera sesión del Ejecutivo se tratará dicha moción, y si es aprobada se nombrará la Comisión organizadora de la Cooperativa, de acuerdo con la moción presentada.

Los fabricantes se han dirigido a los Dependientes del Ramo del Tabaco

Ayer recibieron en el Gremio de Dependientes del Tabaco, una comunicación de la Unión de Fabricantes de Tabacos y Cigarros, en la que se les participa, después de razonar los motivos de la misma, las necesidades de la industria, y su estado actual, que quedarán suprimidos los sueldos que mantenían en las fábricas. Que se pagará semanalmente, con arreglo a la escala siguiente: los primeros dependientes, ganarán diecinueve pesos a la semana; los segundos diecisiete pesos y los terceros quince pesos.

También se les participó a los cigarreros la rebaja de un veinte por ciento en los jornales.

El espíritu que se advertía entre unos y otros era contrario a la aceptación de ese reajuste. Dichas comunicaciones serán tratadas en las juntas de directiva de dichas sociedades, las que decidirán si han de llevarlas o no a las juntas generales, toda vez que tienen acuerdos de dichas juntas, contrarios al reajuste, y están autorizados por tanto los Ejecutivos para rechazar las citadas proposiciones.

La Presidencia de Alemania con 5 Candidatos ya

A Winter, nuevo aspirante, se le conoce por haber gestionado la validez de billetes de mil marcos

DRESDEN, Alemania, febrero 29. AP.—Gustav Winter, quien guarda prisión en la cárcel de esta ciudad, será el quinto candidato presidencial en las elecciones que se celebrarán en toda Alemania dentro de dos semanas. Treinta y cinco mil personas han firmado la petición constitucional, en vez de las veinte mil requeridas.

Winter es conocido en el país por su campaña para conseguir la revaluación de los billetes de mil marcos emitidos antes de la guerra mundial, de manera que tengan ahora el valor de los Reichsmarks. Por un delito cometido al realizar su propaganda, fué condenado a una pena en la cárcel de Dresden.

Los otros cuatro candidatos en las elecciones presidenciales, que se efectuarán el próximo 13 de marzo, son el actual presidente, mariscal von Hindenburg; Adolf Hitler, socialista nacional; Teodoro Duestenberg, nacionalista y Ernt Thaelmann, comunista.

MOVIMIENTO MARITIMO

NUEVA YORK, febrero 29. AP.—Hoy llegaron los vapores Scythia, California y Certo, procedentes de la Habana.

NO HA RENUNCIADO EL PAGADOR DE O. PUBLICAS

El rumor que circuló ayer alrededor de la supuesta renuncia del Pagador y Colector Central de la Secretaría de Obras Públicas, señor Fabré, y de que había sido designado en su lugar el señor Gustavo Fernández, ha resultado incierto. Según los informes que nos dieron en la mencionada Secretaría, el señor Fabré no ha presentado su renuncia del cargo, que sigue desempeñando, con toda la confianza de sus superiores.

MURIO EL HOMBRE MAS RICO DE LA ARGENTINA

MONTE CARLO, febrero 29. AP.—Otto Bemberg, banquero argentino al que se llamaba el hombre más rico de su país, falleció hoy aquí, de apoplejía. Tenía 75 años.

BARCOS QUE SE ESPERAN

MARZO 1

Oriente, de N. York; Caledonia, de New York; Vulcania, de N. York; Cuba, de C. Hueso.

MARZO 2

Ulúa, de New York; Tolca, de Cristóbal; Munargo, de Miami; Iroquois, de Miami; Pastores, de Cristóbal.

MARZO 3

Santa María, de Valparaíso; Duchess of Bedford, de New York; Siboney, de Veracruz; San Benito, de Boston; Cuba, de Cayo Hueso.

MARZO 4

Veendan, de New York; France, de New York; Reliance, de New York; Hungsholm, de New York, todos excursionistas; Heredia, de Cristóbal; Parismina, de N. Orleans; Orizaba, de New York; Iroquois, de Miami; Florida, de Cayo Hueso.

MARZO 5

Morro Castle, de New York; Cristóbal Colón, de Coruña; Cuba, de Cayo Hueso.

El Hallazgo de un Cadáver en un Cañaveral

La causa ha sido radicada por homicidio. El juez ordena que se investiguen los detalles

MATANZAS, febrero 29.—DIARIO, Habana.—El juez de Instrucción de Alacranes ha informado hoy al fiscal de la Audiencia que acaba de radicar causa por homicidio con motivo de diligencias sumarias remitidas por el juez municipal de Cabezas, de las que dimos cuenta oportunamente, relativas a que en unos cañaverales de la finca Candelaria, del Término de Cabezas, apareció en días pasados el cadáver de un hombre en completo estado de putrefacción y comido por las auras, siendo, al parecer, de la raza blanca, como de treinta años, con camisa azul y pantalón de saco de harina. En uno de los bolsillos del pantalón le fué encontrada una cédula personal expedida en Santa Cruz de Tenerife, a nombre de Antonio P. Negrón Rodríguez.

El citado juez informa que no se han podido precisar las causas de la muerte, por no habérsele podido practicar la autopsia al cadáver debido al estado avanzado de putrefacción. Consigna, asimismo, que ha dispuesto la práctica de diligencias en investigación de los hechos, autores y circunstancias.

CORRESPONSAL.

Una Tormenta en el Mar del Norte Producirá un Mayor Ingreso en las Arcas del Tesoro de Gran Bretaña

Numerosos buques cargados de mercancías no pudieron llegar a tiempo al puerto de Londres para descargar antes de que se pusiera en vigor el nuevo impuesto del 10 por 100 ad valorem

LONDRES, febrero 29 (AP).—La tormenta reinante en el Mar del Norte y en el Canal de la Mancha ha servido para aumentar los ingresos de la Hacienda inglesa en muchos miles de libras esterlinas, al demorar a los buques que se dirigen con grandes cargamentos a los puertos británicos, para registrar las mercancías antes de que estuviesen en vigor los nuevos aranceles.

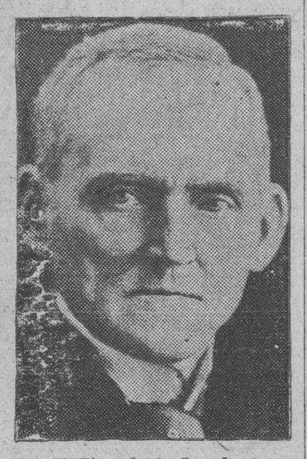

El Vizconde de Snowden

El viento huracanado y la violenta marejada impidieron al, parecer, que numerosos barcos llegasen a tiempo, o sea antes de las cinco de la tarde de hoy, porque cuando las aduanas inglesas se abran el martes por la mañana, ya el país no será librecambista, teniendo que pagar todos los artículos, con ligeras excepciones, un derecho de diez por ciento Todo buque que no haya presentado sus documentos antes de las 5 de la tarde de hoy, ha quedado automáticamente dentro del nuevo sistema arancelario.

Mientras, el vizconde de Snowden, ex-Ministro de Hacienda, atacaba los nuevos aranceles en un discurso que pronunció en la cámara de los Lores.

Los Pares le escucharon respetuosamente, pero es cosa resuelta que los Lores están de acuerdo con la medida proteccionista aprobada por los Comunes, y la cual también tienen asegurada con la sanción regia.

—¿Hará el proteccionismo por Inglaterra lo que no ha podido hacer por otros países del mundo?—preguntó Snowden—Es criminal jugar al azar con los intereses vitales del país cuando tenemos ante los ojos los desastrosos efectos de esa política en todas partes.

La probabilidad que el vizconde Snowden y otros Ministros librecambistas del Gabinete abandonen el Gobierno si este usa los ingresos derivados de los nuevos aranceles para compensar una reducción en los impuestos, es motivo de grandes discusiones en los círculos políticos, en los que se cree que al fin, aquella será la decisión final del Gobierno.

Los que conocen la política británica dicen que las dimisiones de los elementos librecambistas del Gabinete Nacional puede tener consecuencias de gran alcance. La especulación acerca de esas renuncias se basa principalmente en el discurso de Snowden en la Cámara de los Lores.

El vizconde atacó con dureza la reciente declaración de Walter Runciman, presidente de la Junta de Comercio, de que los nuevos derechos pueden ser utilizados para aliviar a los contribuyentes de la carga que soportan.

Los oyentes de Snowden interpretan estas y otras referencias del discurso que se sabe que están acordes con el criterio de Sir Herbert Samuel y otros Ministros librecambistas, como una amenaza directa de renuncia a menos que se abandone la idea de aliviar el peso de los impuestos por ingresos personales, compensándolos con el nuevo rendimiento de las aduanas.

Con objeto de que la ley esté aprobada antes de medianoche, la Cámara de los Lores aprobó la ley de tarifas en segunda y tercera lecturas siendo la votación en la segunda de 129 contra 12.

La ceremonia final fué breve. Se descubrió el trono, como si el Rey estuviera presente, y el Lord Canciller anunció que Su Majestad aprobaba el «bill» inmediatamente, e Inglaterra quedó convertida en país proteccionista.

SOLICITAN LA AMNISTIA PARA 24 EXFUNCIONARIOS RECLUIDOS EN LA CARCEL

Un grupo de damas, representando a las seis provincias, se ha dirigido al Jefe del Estado, pidiéndole que envíe al Congreso un mensaje y se liberte a los 24 presos a que hacen referencia

Un grupo de damas que representan las seis provincias de la República ha dirigido un elocuente escrito al Jefe del Estado con objeto de que, habida cuenta de sus facultades en la iniciativa de las leyes, dirija un mensaje al Congreso solicitando se apruebe un proyecto de anmnistía que comprenda a los 24 funcionarios públicos que se encuentran hace años cumpliendo condena en el Presidio Modelo.

Dicen en su escrito las damas que el Congreso votó recientemente distintas leyes de anmnistía para funcionarios, sin que ninguna de ellas comprendiese a esos presos desdichados «que cometieron igual delito o quizás menor que los anmistiados últimamente señores Juan Alemán y Carlos Yanes».

Suscriben el documento, luego de apelar a los sentimientos piadosos del Jefe del Estado, las señoras: Dolores Casanova, María T. de Rivas Vázquez, María Cisneros de R. Fuentes, Josefa Mendoza de Elizondo, Agustina Gronlier de Betancourt, Justina Cañas Brito, Noemi Recio de Sanguily, Rosa M. Betancourt, Cisneros, Olga Díaz de González Piñeiro, Margarita Quesada Mendoza, Elisa Márquez Delmonte, Caridad Pelayo de M. Franco.

VIGILANTES SUSPENDIDOS DE EMPLEO Y SUELDO POR ACTUAR COMO POLITICOS

El Jefe de la Policía Nacional, comandante Carrera, dispuso ayer la suspensión de empleo y sueldo de los vigilantes 823, Fernando Chávez, que prestaba servicios en la Jefatura; 1014 y 1810, Domingo Viera y Juan López, de la 10 estación respectivamente, por haberse podido comprobar que durante los comicios del domingo actuaron como políticos, lo que está prohibido a los miembros

Los Fascistas y las Tropas Gubernamentales Están Luchando Muy Fieramente en Finlandia

Los fascistas han pedido al Gobierno que expulse a todos los marxistas y socialistas. El Gobierno ha contestado, dictando la Ley de Defensa y tomando todas las medidas más enérgicas

HELSINGFORS, Finlandia, febrero 29. (AP.)—La marcha fascista sobre la capital encontró hoy a las tropas del gobierno a 25 millas de ésta e inmediatamente hubo un tiroteo entre las dos partes ignorándose el resultado a causa de que están interrumpidas las comunicaciones.

Los fascistas, o miembros de la Lapua, enviaron inmediatamente al presidente Pehr Edwin Svinhufvud una nota pidiéndole que arroje del gobierno a todos los marxistas y socialistas o acepte las consecuencias de la guerra civil.

La respuesta del presidente fué poner en vigor la ley de Defensa que le concede facultades militares extraordinarias para abatir la rebelión.

El decreto permite la supresión de los periódicos culpables de agitar al país, la disolución de las manifestaciones, el registro del domicilio, el registro de los ciudadanos en las calles, la prohibición de armas y concede al presidente todas las facultades necesarias para que adopte las medidas que considere necesarias para conservar el orden.

El ultimatum que obligó al presidente a poner en vigor el decreto, dice:

«Rápidas y resueltas medidas pueden todavía salvar al país de la guerra civil que, de otra manera, será inevitable. No dejaremos nuestra labor a medio terminar, sino que alcanzaremos la victoria al precio de la vida y del alma. Estamos bien armados y preparados para vencer o morir.»

El gobierno ha ordenado que sean suprimidas todas las marchas so-

ARRIBO, ANOCHE, A LAS NUEVE, EL VAPOR FLORIDA, TRAYENDO 137 PASAJEROS

Arribó anoche a nuestra rada citadina el vapor norteamericano «Florida», trayendo a bordo ciento treinta y siete pasajeros, entre los cuales un grupo de tennistas, anotando a Gustavo Vollmer, campeón cubano de tennis, yendo a recibirlo familiares, amigos y tennistas, los cuales, además, saludaron también a los otros tennistas que llegaron, nombrados George Marsin; Roberto Mac Dowell; Marcel Ramvulle y Wilmer Sawfon; otros pasajeros fueron: Leandro J. Rionda y señora; Claudio Conde; José R. Céspedes; Ignacio Ortega e hija; Leo J. Girald, director de películas cinematográficas; Juan Delgadillo y un reporter norteño nombrado J. C. France.

MR. JOSEPH BARLOW.—También llegó en el vapor «Florida» mister Joseph Barlow, conocido hombre de negocios norteamericano.

bre la capital así como cualquier acto dirigido contra la ciudad.

La capital está llena de tropas del gobierno, preparadas para el ataque. Se han despachado soldados a todos los puntos estratégicos y se examinen todas las carreteras y todos los trenes que llegan a Helsingfors.

La orden para la movilización de la marcha fascista sobre Helsingfors «para ocupar el gobierno» especifica cuatro días de servicio y pide a cada uno de los fascistas que lleve consigo raciones bastantes para ese tiempo.

Las comunicaciones de Helsingfors se encuentran gravemente interrumpidas esta noche y por esa razón es imposible saber lo que ocurre en el combate entre las tropas y los fascistas, ignorándose si aquéllas han logrado dispersar a los miembros de Lapua.

Los fascistas dicen que cuentan con veinte mil hombres para la marcha sobre Helsingfors y declaran que esperan llegar a la sede del gobierno mañana por la mañana. Las tropas del gobierno que les salieron al paso suman unos 5.000 hombres.

Lapua ha cambiado el cuartel general desde Mantsala o Haemeenlinna, donde se celebró hoy una reunión tomando varios acuerdos consistentes en la dimisión del gobierno y la disolución de los gremios socialistas.

M.E.C.D. 2016

CELEBRO JUNTA, AYER, LA CORPORACION EXTRAORDINARIA NACIONAL DE AZUCAR

CONVOCATORIA DEL DISTRITO AL COMERCIO

La Asociación de Comerciantes ha dirigido una circular sobre constitución de los repartos

La Asociación de Comerciantes de la Habana ha enviado a sus asociados una circular, informando acerca de la convocatoria publicada por el Distrito Central para la constitución de los grupos o repartos especiales, con las fechas señaladas para los distintos giros.

En dicha circular se informa que los asociados pueden consultar la relación que contiene todos los grupos o gremios expresados en la comunicación del Distrito Central, para conocer las fechas de reunión de los mismos, facilitándose en las oficinas de la Asociación una amplia información respecto de las disposiciones aplicables a estos repartos gremiales.

También se llama la atención acerca de la necesidad de asistir a las mencionadas reuniones o hacerse representar en ellas, para no perder el derecho de impugnar la cuota que se asigne a los interesados, evitando la repetición de hechos desagradables, que son denunciados o expuestos a la Asociación cuando se ha perdido todo derecho a protestar.

MERCADO DE ALGODON

Febrero 29.

Enero	7.57
Marzo	6.85
Mayo	7.01
Julio	7.24
Septiembre	—
Octubre	7.35
Diciembre	7.51

MERCADO DE CAFE

Febrero 29.

Enero	—
Marzo	6.27
Mayo	6.34
Julio	6.32
Octubre	—
Diciembre	6.38

CIERRE DE BANCOS

Febrero 29.

City Bank	53¼	53¾
Chase Nat Bank	38¾	39¼
Guaranty Trust	303	305
First Nat Bank	1655	1675
Irving Trust Co	19¾	20½

MERCADO DE METALES

New York, febrero 29 de 1932.

Plata en New York: 30¾.
Cobre: 6⅜.
Plomo: 3.50.
Zinc: 2.80.

MERCADO GANADERO

Solamente tres casillas con ganado entraron ayer en los patios que los ferrocarriles tienen en Luyanó. Procedían de Camagüey, y se destinan las reses a los mataderos de esta capital.

LOS PRECIOS EN PIE

Precios pagados por compradores en los mercados de origen:

El vacuno

En Oriente, de dos y medio a tres centavos con el cinco por ciento de descuento.

En Camagüey, de dos y medio a tres centavos con el diez por ciento de descuento en la finca; y sin descuento en la ciudad.

En Las Villas, de dos y medio a tres centavos con el diez por ciento de descuento.

De Pinar del Río, de dos y medio a tres y medio centavos, pero pesado y entregado en los mataderos de esta capital.

El lanar

El lanar, de dos y medio a cinco centavos.

De cerda

Del país, de siete a siete y medio centavos.

MATADERO DE LUYANO

En el Matadero de Luyanó se sacrificaron las siguientes reses:

De vacuno	90
De cerda	52
De lanar	41

Los precios que rigieron en el Matadero de Luyanó fueron:
Vacuno: de 13 a 15 cts. el kilo.
Cerda: de 28 a 40.
Lanar: de 25 a 40.

MATADERO INDUSTRIAL

En el Matadero Industrial se sacrificaron las siguientes reses:

De vacuno	114
De carda	86
De lanar	36

Los precios que rigieron en el Matadero Industrial fueron:
Vacuno: de 13 a 15 cts. el kilo.
Cerda: de 28 a 40.
Lanar: de 25 a 40.

MERCADO DE GRANOS

Febrero 29.

TRIGO	
Mayo	61⅛
Julio	62½
Septiembre	64¼
MAIZ	
Mayo	39⅜
Julio	41⅞
Septiembre	43¼
AVENA	
Mayo	24¾
Julio	25⅛
Septiembre	46½

COTIZACION DE LA PESETA

NUEVA YORK, febrero 29. AP.— Los giros por cable sobre Madrid se vendieron en el mercado a los siguientes precios:

	Centavos por peso
A la apertura	7.68
A las 12 m.	7.67
Cierre	7.66

Trajes para Chauffeur

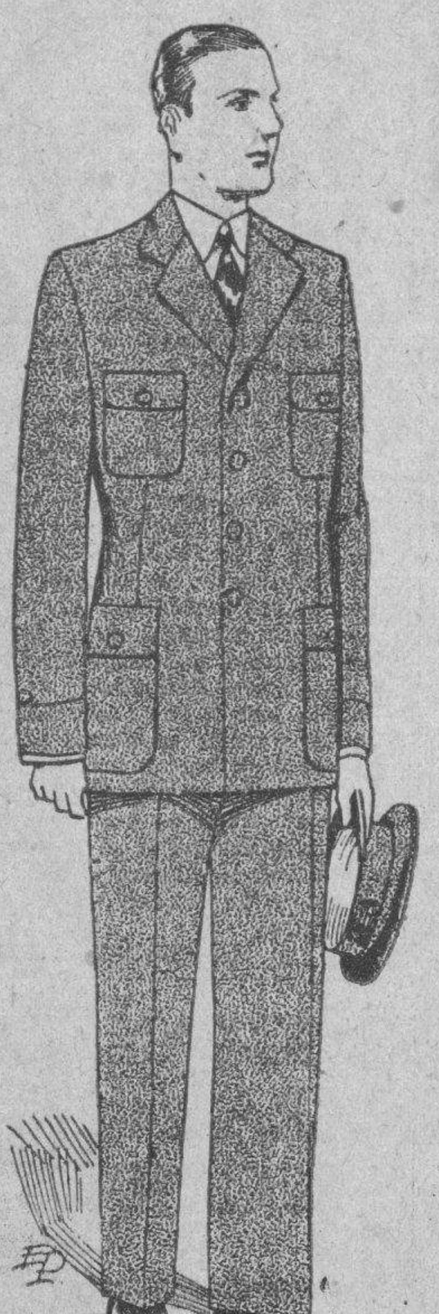

Rebajados de $12 a $6

En telas de verano y colores apropiados para las mismas

Surtido completo de todas las tallas.

Es una rebaja extraordinaria.

Antigua Casa de J. Vallés
San Rafael é Industria

LOS COLONOS DEL CENTRAL "STA. TERESA" QUIEREN TRASPASAR SUS CUOTAS AL "CORAZON DE JESUS"

Se trató sobre algunos casos de quejas por interpretación de las reglas de tal entidad

Ayer por la mañana celebró junta la Corporación Exportadora Nacional de Azúcar, bajo la presidencia del doctor José M. López Oña, vicepresidente de dicho organismo, por enfermedad del presidente del mismo, Mr. Thomas L. Chadbourne.

Se trató de distintos casos de quejas relacionadas con la aplicación e interpretación de las Reglas de la Corporación y de traspasos de cuotas de distintos ingenios a otros. Se discutió, particularmente, el caso de los colonos del central «Santa Teresa», que aun no está moliendo y les debe más de 10,000 pesos de la liquidación de cañas de la zafra pasada. Dichos colonos quieren, en base a lo que establecen las Reglas de la Corporación, traspasar sus cuotas para el ingenio «Corazón de Jesús», sin que hasta la fecha el problema planteado desde hace mucho tiempo, haya sido resuelto aún por la Exportadora.

Tenemos entendido que los colonos del central «Santa Teresa» obtendrán en breve favorable solución a su problema.

En la mañana de hoy la Corporación Exportadora celebrará una nueva junta en el Hotel Nacional, bajo la presidencia de Mr. Thomas L. Chadbourne.

BONOS DE CUBA

Febrero 29.

En la Bolsa de Valores de Nueva York cerraron hoy los Bonos de Cuba a los tipos que se consignan a continuación; cuyos precios se entiende más los intereses devangados hasta la fecha:

REPUBLICA DE CUBA

	Comp.	Vend.
R. de Cuba, Speyer, 5 por 100 Morgan 1904	85¾	87¾
R. de Cuba, 5 por 100 1914	87	96¾
R. de Cuba, Speyer, 4½ por 100 1952	78⅛	76
R. de Cuba, 5½ O. P. 1945	34½	35
R. de Cuba 5½ Morgan 1923	74	76

BONOS AZUCAREROS

	Comp.	Vend
Cuban American Sugar	—	—
Eastern Sugar Co.	5	33
Manati Sugar 7 x 100	3	6
Punta Alegre Sugar	—	5

Cotizaciones

FEBRERO 29

LA PESETA española se cotizó hoy al CIERRE del mercado a razón de **13 PESETAS 03.78 Por DOLLAR**

EL FRANCO francés se cotizó hoy al CIERRE del mercado a razón de **25 FRANCOS 57 Por DOLLAR**

MERCADO DE CAMBIOS

Febrero 29.

De baja el cambio sobre New York y Hong Kong.

Floja la peseta española.

Mantuvo su tono de firmeza la libra esterlina.

Entre Bancos y Banqueros se efectuaron las siguientes operaciones:

200,000 dólares por cable sobre New York a 1/16 por 100 descuento.

50,000 dólares por cable sobre New York a 5/64 descuento.

Estados Unidos cable	5/64 D.
Estados Unidos vista	3/32 D.
Londres cable	3.49
Londres vista	3.48
Madrid cable	7.69
Madrid vista	7.67
París cable	3.95
París vista	3.94
Bélgica cable	13.91
Bélgica, vista	13.90
Franco suizo cable	19.55
Franco suizo vista	19.54
Italia cable	5.15
Italia vista	5.14
Alemania cable	23.80
Alemania vista	23.79
Hong Kong cable	25.75
Hong Kong vista	25.65
Canada cable	11 % D.
Canada cheque	11 ½ D.
Amsterdam cable	40.50

BONOS FERROVIARIOS

	Comp.	Vend.
Cuban Ry 5 por 100	35¾	37
Cuban Ry 7½ por 100	39	40
Cuban Northern 5½	20¼	21
IN. TELPH — H. E. RAILWAY	**Comp.**	**Vend.**
In. Tel 4½ por 100	52½	53⅞
H. E. Ry 5 por 100	20	25

MERCADO AZUCARERO

Febrero 29 de 1932.

(Por nuestro hilo directo)

AZUCARES CRUDOS

El mercado de crudos abrió hoy con un tono quieto, pero sostenido. Los refinadores eran compradores a la base de 2.85 y prácticamente nada ofrecido.

Al medio día se anunciaron las siguientes ventas:

1,000 toneladas de las Filipinas y 26,000 sacos de Puerto Rico, despacho en marzo 2, a 2.85 a la American y 32,000 sacos de Cuba pronto embarque a .87 costo y flete a operador.

Existencias de azúcares crudos en almacenes afianzados Nueva York:

Día 27	427,483 sacos
Hoy	430,303 »

AZUCARES REFINADOS

Inseguro este mercado. Los nuevos pedidos ligeros.

MOVIMIENTO DE AZUCARES EN LOS PUERTOS DE CUBA

(Según datos compilados por nuestro Departamento de Estadística)

SEMANA TERMINADA EN 27 DE FEBRERO DE 1932

	Toneladas
Arribos	96.141
Exportación	51.624
Existencias	1.006.597

DERRETIDOS Y ENTREGAS POR CATORCE REFINADORES DE LOS ESTADOS UNIDOS, SEGUN EL INSTITUTO AZUCARERO

DERRETIDOS

Toneladas largas, valor en crudos

Enero 1 a febrero 20 de 1932	450.000
Igual período del año pasado	500.000
Semana que terminó en 20 febrero de 1932	70.000
Igual semana del año pasado	80.000
ENTREGAS	
Enero 1 a febrero 20 de 1932	424.744
Igual período del año pasado	494.638
Semana que terminó en 20 febrero de 1932	64.518
Igual semana del año pasado	64.518

MERCADO DE LONDRES

Nuestros cables de apertura anunciaban un mercado más débil, con vendedores de crudos a la base de .83 lab.

Los cables además añaden todos los países se hallan deseosos de restringir sus exportaciones en un 15 por 100 aunque desean conocer el plan de Cuba.

COTIZACIONES DE LA TERMINAL DE LONDRES

	Cierre anterior
Marzo	6/ 1¼
Mayo	6/ 2½
Julio	6/ 5
Agosto	6/ 6¾
Octubre	6/ 7¾
Diciembre	6/ 9½
Marzo	7/ ¾
	Cierre de hoy
Marzo	5/11
Mayo	6/ 1
Julio	6/ 3¾
Agosto	6/ 4¼
Octubre	6/ 5
Diciembre	6/ 7¼
Marzo	6/10¼

CONVENIO AZUCARERO INTERNACIONAL

Dow Jones publica hoy lo siguiente:

«La Conferencia Azucarera Internacional decidió quede en vigor el antiguo acuerdo, sin ninguna reducción en la cuota de exportación. Recomendóse la reducción de la zafra de Cuba hasta una cantidad que bastase para mejorar las condiciones, conjuntamente con las reducciones voluntarias. Las exportaciones de Alemania son por debajo de la mitad de su cuota».

APERTURA DE LA BOLSA DE FUTUROS DE AZUCAR DE NEW YORK

Los Futuros abrieron hoy con un tono sostenido. Una preeminente firma operadora de New York efectuó ventas en mayo, aunque a la vez efectuó compras en julio y diciembre.

COTIZACIONES DE LA BOLSA DE AZUCARES CRUDOS FUTUROS DE NEW YORK

	Cierre anterior
Marzo	0.82 C.
Mayo	0.88
Julio	0.95/96
Septiembre	1.02/03
Diciembre	1.08
Enero	1.10
	Cierre de hoy
Marzo	0.85 C.
Mayo	0.93/94
Julio	0.99/100
Septiembre	1.06
Diciembre	1.11
Enero	1.13/14

Toneladas vendidas: 20,550.

CIERRE DE LA BOLSA DE FUTUROS DE AZUCAR DE NEW YORK

Los Futuros cerraron hoy con un tono firme, con nuevas compras por cuenta de firmas de Wall Street e intereses europeos. Las ventas diseminadas.

Lamborn, Hutchings and Co.

LA LONJA DEL COMERCIO SE REUNIO AYER

Se dió cuenta de la petición de un grupo de comerciantes clamando por la zafra libre

Celebró ayer junta de Directiva la Lonja del Comercio de la Habana, bajo la presidencia del señor Balcells y actuando de secretario el doctor Ayala.

Se leyeron y aprobaron el acta de la junta anterior, la relación del movimiento de fondos y de socios.

Se discutió luego el problema de la ascendencia de la zafra actual, aun por resolverse por el Ejecutivo de la nación, informándose por Secretaría que hace varios días un numeroso grupo de preeminentes importadores y almacenistas envió al Presidente de la República un telegrama oponiéndose a la cifra drástica propuesta por Mr. Chadbourne para nuestra producción, y solicitando que Cuba denuncie el convenio de Bruselas, estableciéndose la zafra libre, en beneficio de la economía nacional.

Se trató, en fin, de asuntos varios internos.

BOLSA DE LA HABANA

Febrero 29 de 1932.

BONOS Y OBLIGACIONES

	Comp.	Vend.
Cuba 1904 Speyer	87	92
Cuba 1905 Deuda Int	36	47
Cuba 1909 4½	70	80
Cuba 1914 Morgan	80	95
Cuba 1923 5½ Morgan	74½	76¼
Cuba 1945 5½ O. Públicas $40.000.000	35⅞	37
Obligaciones oro del Tesoro República de Cuba	24	29
Bonos seriados República de Cuba. — Morgan 5½ por 100 1927:		
E. Vence 1 julio 1932	81	—
F. Vence 1 julio 1933	63	—
G. Vence 1 julio 1934	60	—
H. Vence 1 julio 1935	59	—
I. Vence 1 julio 1936	58	—
J. Vence 1 julio 1937	57	—
Certificados serie 5½ % Obras Públicas:		
Vence junio 30 de 1932	78	—
Vence diciembre 31 de 1932	60	—
Vence junio 30 de 1933	58	—
Ayuntamiento de la Habana 1a hip	92	100
Ayuntamiento de la Habana 2a hip	92	100
Bonos del Centro Asturiano	38	51
Oriente Cubano	—	—
Territorial serie B	—	—
Cervecera	54	68
Cervecera (Obligaciones no hip.)	32	44
Ciego de Avila	—	—
Curtidora	—	—
Gas	90	102
Hav. Electric (Consolidados)	20	27
Hav. Electric (Obligaciones no hip.)	6½	10
Iron Beer (Obligaciones no hip.)	—	—
Jarcia Matanzas	70	95
Edificio La Metropolitana S. A.	—	—
Ladrillos	—	—
Matadero	—	—
Nueva Fábrica de Hielo	90	—
Papelera serie A	88	—
Papelera serie B	60	80
Teléfono	60	75
Unidos	10	—

ACCIONES

	Comp.	Vend.
Agrícola Oriente Cubano $6.000.000	—	—
Banco Agrícola	—	—
Banco Territorial: beneficiarias	—	—
Banco de Préstamos sobre Joyería	—	—
Cervecera	30	100
F: Consolidados de Cuba; prefs	9	—
Cuba Cane prefs	—	—
Cuba Cane com	—	—
Kokofat prefs	—	—
Kokofat com	—	—
Cuba R. R.	12	—
Curtidora	—	—
Fibras y Jarcia	16	—
H. Electric Utilities Co. prefs. del 6 por 100	39¾	42
H. Electric Utilities Co. prefs. del 5 por 100	28½	32
H. Electric Railway Co preferidas	3½	8
H. Electric Railway Co comunes	⅜	1½
Jarcia prefs	21	—
Jarcia prefs ex dividendo en acciones	19	—
Jarcia comunes	3	10
Licorera com	3½	—
Lonja prefs	—	—
Lonja com	—	—
Matadero	—	—
Seguros La Mercantil	50	—
Metropolitan Auto	100	—
Naviera prefs	—	—
Naviera com	3	6
Nueva F. de Hielo	100	—
Nueva Fábrica de Hielo beneficiarias	14	30
Perfumería prefs	15	—
Perfumería com	—	—
Pesca prefs	60	—
Pesca com	10	—
Teléfono prefs	55	—
Teléfono com	70	—
Unidos	3	4
Union Oil	6¼	7

CLEARING HOUSE

Febrero 29

Las compensaciones efectuadas hoy entre los Bancos asociados al Habana Clearing House ascendieron a $1.441,222.38

Compañía del Pacífico

MALA REAL INGLESA
(THE PACIFIC STEAM NAVIGATION COMPANY)
VAPORES CORREOS INGLESES

El magnífico trasatlántico de 25 mil toneladas de desplazamiento.

"REINA DEL PACIFICO"

Saldrá de la Habana el 18 de Marzo

Admitiendo pasajeros de Primera, Segunda y Tercera clase para BERMUDAS, ST MICHAEL (AZORES) VIGO, LA CORUÑA, SANTANDER, LA ROCHELLE, PALLICE y LIVERPOOL
ESTABILIDAD, CONFORT, RAPIDEZ Y SEGURIDAD
GRANDES FIESTAS DURANTE LA TRAVESIA

Tercera clase superior con fumador, salón de conversación y de música, cinematógrafo, magnífico comedor y opción al pasajero de escoger su camarote marcándose en el billete de pasaje

SERVICIO DE VAPORES A:

España, Francia, Inglaterra, Perú, Chile, Argentina, Uruguay, Brasil, Colombia, Venezuela, Guatemala, Costa Rica, Nicaragua, Salvador, Honduras, Ecuador y Bermudas.

A EUROPA	
R. del Pacífico	Mar 18.
Orcoma	Abril 2.
Orduña	Mayo 7
R. del Pacífico	May. 30

A Centro y Sud América	
Orcoma	Feb. 21.
Orduña	Mar 27.
R. del Pacífico	Abr. 28

Para informes generales reservaciones, fletes, etc.
AGENTES GENERALES
DUSSAQ CO. Lt.
PALACIO DEL CENTRO ASTURIANO
Teléfono: A-6540.— Habana.

N. GELATS & Co.

Habana — BANQUEROS — Aguiar 106-108

Vendemos cheques de Viajeros Pagaderos en todas partes del mundo y Cartas de Crédito Circulares en las mejores condiciones.

"SECCION DE CAJA DE AHORROS"

Recibimos Depósitos en esta Sección Pagando el 3 por 100 Anual. Todas estas operaciones pueden efectuarse también por correo.

Vapores Correos de la Compañía Trasatlántica Española

SERVICIOS REGULARES MENSUALES
DE PASAJE, CARGA Y CORRESPONDENCIA
LINEA RAPIDA PARA VERACRUZ, NEW YORK Y NORTE DE ESPAÑA
Proximas Salidas:

PARA VERACRUZ: 48 Horas de Viaje		PARA NEW YORK, VIGO, CORUÑA GIJON SANTANDER Y BILBAO:	
«HABANA»	5 Fbro.	«HABANA»	14 Fbro
«C. COLON»	7 Marzo	«C. COLON»	15 Marzo
«HABANA»	5 Abril	«HABANA»	14 Abril
«C. COLON»	6 Mayo	«C. COLON»	14 Mayo
«HABANA»	5 Junio	«HABANA»	14 Junio

LINEA PARA NEW YORK, CADIZ Y BARCELONA
Proximas Salidas:

«MARQUES COMILLAS»	5 Fbro	«MARQUES COMILLAS»	5 Abril
«MANUEL ARNUS»	8 Marzo	«MANUEL ARNUS»	6 Mayo

«MARQUES COMILLAS» 5 Junio

Magníficas cámaras. Amplios comedores y camarotes para pasajeros de tercera ordinaria servidos por camareros. Excelentes menús. Vinos.

Para más informes
MANUEL OTADUY
Agente General:
PALACIO LONJA.— TELEFONOS: A-6588 y A-7900.— HABANA.

COMPAGNIE GENERALE TRANSATLANTIQUE

LINEA FRANCESA-FRENCH LINE
VAPORES CORREOS

SALIDAS PARA NEW YORK:

«FRANCE»	5 Mar

SALIDAS PARA NASSAU, BERMUDA y NEW YORK:

«FRANCE»	15 Mar.
«FRANCE»	30 Mar.
«FRANCE»	12 Mar

SALIDAS PARA CORUÑA, GIJON, SANTANDER y ST. NAZAIRE:

«MEXIQUE»	8 May
«ESPAGNE»	12 Jun.
«MEXIQUE»	11 Jul.
«MEXIQUE»	15 Sep
«MEXIQUE»	3 Nov.
«MEXIQUE»	19 Dic

VIAJE EXTRAORDINARIO

Del trasatlántico francés: «FRANCE» que saldrá de la Habana para LE HAVRE (vía Nassau, Bermuda y New York) el día 12 de Abril de 1932.

En esta Agencia se expiden billetes de pasajes en 1ra. y 2da. clases directos de La Habana a Le Havre, con estancia en New York, de 4 días a

PRECIOS REDUCIDOS

Magnífica y única oportunidad para visitar a Nassau, Bermuda y New York.

SALIDAS PARA GALVESTON Y VERACRUZ:

«MEXIQUE»	27 Abr.
«ESPAGNE»	28 May.

LINEA DE NEW YORK AL HAVRE Y PLYMOUTH

Lines de NEW YORK a VIGO CORUÑA y LE HAVRE
En esta Agencia se expiden pasajes por estas Lineas
PARA MAS INFORMES DIRIGIRSE A
ERNEST GAYE
O,REILLY 9. — APARTADO 1090. — TELEFONO A 1476. — HABANA.

BOLSA DE NEW YORK

Recibido por el Hilo Directo de Luis Mendoza y Cía

Febrero 29 de 1932.

	Cierre
A	
Adams Express	4⅞
Amer. Machine Fdy	—
Air Reduction	55
Alaska Juneau	13⅜
Alleghany Corp	2¼
Allied Chemical	76¼
Amer. Bank Note	13½
American Can	66½
Amer. Car Foundry	7¾
Amer. For Pow	7½
American Ice	—
Amer. Inter	—
Amer. Locomotive	—
Amer. Power Light	14½
Amer. Roll Mills	11⅝
Amer. Safety R	25⅞
Amer. Smel. and Ref	—
Amer. Steel Foundry	—
Amer. Sugar Ref	—
Amer. Tel and Tel	126¼
Amer. Tobacco B	80¾
Amer. Water Works	29⅝
Amer. Radiator	7⅛
Amer. Tobacco A	80
Amer. Bosch Mag	—
Amer. Woolen	5
Anaconda Copper Min	9¼
Assd Dry Goods	—
Atch. Top and Sta. Fe	78½
Atl. Coast Line	—
Atlantic Ref	10¾
Auburn Auto	85⅞
B	
Baldwin Locomotive	6⅛
Baltimore and Ohio	17
Barnsdall A	4¾
Bendix Aviation	15⅛
Best and Company	22¾
Bethlehem Steel	21⅛
Borden Company	39
Bodden Co	29
Briggs Mfg. Co	10⅝
Brook. Man. Tran	44⅝
Brooklyn Union	—
Byers (A. M.) Co	16¼
C	
Calif. Packing	10
Calumet and Hecla	3
Canada Dry	—
Canadian Pacific	17½
Cannon Mills	—
Case J. (I.) Co	35⅜
Cerro de Pasco	11⅜
Chesapeake and Ohio	23½
Chic. and N. W.	8½
Childs	—
Chi. Gt. West com	—
Chi. Gt. West pref	10⅝
Chi. Mil. St Paul and Pac com	1¼
Chi. Mil. St Paul Pac pref.	—
Chic. Rock I. Pac	10½
Chrysler Motors	12¼
Coca Cola	112½
Colorado Fuel	8⅝
Columbia Gas	12¾
Columbia Graph	—
Commorecial Solvents	8⅝
Congoleum Nairn	10½
Congress Cigar	—
Cons. R. R. of Cuba	10
Consolidated Gas	62
Continental Oil	6
Continental Can	38
Corn Products	44⅛
Crucible Steel	—
Cuba Company	—
Cuban Amer. Sugar	1¼
Cuban Cane Sugar	¼
Curtiss Wright	1⅞
Columbian Carbon	33½
Coty Inc	3¾
Commonwealth South	3⅝
D	
Davison Chemical	—
Delaware and Hudson	—
Delaware Lackawanna	20⅛
Drug Inc	52
Du Pont	54
E	
Eastman Kodak	78⅛
Electric Auto Lite	29⅞
Electric Power Light	12⅝
Electric Bond and Share	9⅞
Erie	—
F	
Fairbanks Morse	5
Foster Wheler	9¾
Fox Film	3½
Freeport Texas	18¾
G	
Gen. Amer. Tank	32⅛
General Asphalt	11½
General Cigar	34½
General Electric	19¾
Geenral Food	35½
General Motor	20¾
General Ry Signal	25¼
Gillette Safety Razor	20
Gimbel Bros	—
Gold Dust	17⅝
Goodyear	15⅝
Goodrich	—
Graham Paige	3⅛
Gt West Sugar	—
Granby Copper	6
Great Northern	19
H	
Hershey Chocolate	—
Houston Oil	19½
Howe Sound	11
Hudson Motor Co	7¼
Huppmobile	4⅜
I	
Illinois Central	13¼
Interborough R. T.	12⅛
Int. Cement	15¼
Inter. Combustion	1⅜
Int. Harvester	23⅝
Inter. Nickel	7¾
Inter. Tel and Tel	10½
J	
Johns Manville	21¾
J. Kayser and Co	—
K	
Kansas City South	—
Kelvinator Corp	9⅝
Kelly Spring. Tire	2⅛
Kennecott Copper	9⅛
Kreuger and Toll	7¼
Kroger Grocery	16½
L	
Lambert	45
Lehigh Valley	—
Lehman Corp	41¼
Liggett and Myers	55⅛
Lima Locomotive	—
Loews Inc	31¼
Lorillard	14⅜
Louisville and Nashville	22½
M	
Mack Trucks	15¾
Macy (H. R.) Co	53
Magma Copper	7
Mathieson Alkali	17
Mexican Seboard Oil	7⅞
Missouri Pacific	8
Montgomery Ward	9½
Mo. Kan. and Tex com	—
Murray Corp of America	9¼
N	
Nash Motors Co	17¼
National Cash Reg	9½
National Dairy Prod	28
National Biscuit	43½
National Power and Light	13½
Nevada Consol. Cop	4⅛
N Y Central	29
N Y New Haven and H.	23½
Norfolk and West	35⅞
North American	35⅞
North Amer. Aviat	3¼
Northern Pacific	19¼
O	
Ohio Oil	5½
Otis Elevator	17¾
Owens Bottle	23½
P	
Pac Gas Elec	35
Pacific Light	39
Packard Motors	3⅞
Paramount Publix	9⅞
Pathé Exchange	—
Penn. R. R. Co	19
Phillips Petrol	5
Pub. Ser. N. J.	56½
Pullman Company	21¾
Puerto Rico Sugar	7
Pure Oil	4¼
R	
Radio Corporation	9
Radio Keith Orph	5⅛
Reading Co	—
Republic Iron Steel	5½
Reynolds Tob B.	57¾
Royal Ducht	20⅝
S	
Safeway Stores	50¾
Schulte Retail	—
Sears Roebuck	53
Shell Union Oil	3⅝
Simmons Company	—
Sinclair Oil Corp	5⅞
Southern Pacific	26⅜
Southern Railway	10
St Joseph Lead	—
St Louis and San Francisco	4¾
Standard Brands	12¾
Standard Gas and Elec	28⅜
Standard Oil of Calif	24⅞
Standard Oil New Jersey	28¼
Socony Vacuum Corp	9⅞
Stewart Warner	5⅛
Studebaker Corp	10½
T	
Texas Co	11⅝
Texas Gulf	24⅝
Texas Pac. Land	5⅞
Timken Roller	19⅜
Tob Prods A	8½
Tob Prods	6½
U	
United Carbon Co	[illegible]
Union Carbide	32
Union Pacific	82½
United Aircraft	15
United Fruit	26½
United Gas and Imp	19¾
United Corporation	9
Union Oil Cal	12
U S Ind Alcohol	27⅜
U S Realty and Imp	—
U S Rubber	4¾
U S Steel	—
Utilities Pow and Light	6⅝
V	
Vanadium	16½
W	
Wabash comunes	2¾
Warner Bros Pic	3⅛
Warren Bros	5¾
Western Maryland	6
Western Union	41
West Airbrake	16½
West Elec	29¾
White Motors	10½
Willys Overland	—
Woolworth	42
Y	
Yellow Truck	—

MERCADO DE TABACO

Ciento diecisiete tercios de terceras de la última cosecha de Las Villas, vendieron y entregaron ayer Lobeto y Compañía a S. Ruppin y Compañía.

Constantino González y Compañía registraron en los almacenes de Menéndez y Compañía, ciento veintidós tercios de permanentes.

De la misma procedencia vendieron y entregaron ciento cincuenta tercios, Iglesias y García a Leslie Pantin e Hijo.

Aixalá y Compañía compraron a González y Vázquez, ochenta y ocho tercios de octavas espirituanas.

Sesenta y cuatro de permanentes vendieron y entregaron a última hora de la tarde, Cano y Hermanos a Constantino González y Compañía.

De la misma procedencia que nos ocupa estuvieron entregando cantidades de la mencionada clase y de otras más bajas, a Sobrinos de Antero González, la Cuban Land, José González y Lobeto y Compañía, y a Constantino González y Compañía, Sidney Rothschild y otras firmas que han de seguir las entregas en la presente semana, hasta terminar las cantidades que entran en las operaciones concertadas entre dichas firmas.

González y Vázquez vendieron y entregaron a Aixalá y Compañía, 87 tercios de volados de Vuelta Abajo.

Los mencionados señores de Aixalá y Compañía compraron a la Cuban Lan, otro lote más pequeño de tripas limpias de la misma procedencia que destinan a uno de sus clientes del Norte.

Constantino González y Compañía estuvieron entregando más de cuatrocientos tercios de tripas, también de la mencionada procedencia, a Menéndez y Compañía.

Unos quinientos, de varias clases, procedentes de la escogida del senador José Manuel Cortina, los registró la firma Trinidad y Hermano.

También compraron estos fabricantes registrándolos ayer mismo, en los almacenes de Fernández y Zabala, setenta y cuatro tercios de catorcenas.

Ciento nueve de puntillas vendieron Cano y Hermanos a Constantino González y Compañía.

También de puntillas, de cosecha anterior a la que todavía llega al mercado, vendieron y entregaron Hijos de Facundo Gutiérrez al exportador Harry Mendelsohn.

De la misma clase vendieron Fernández y Zabala a Manuel Abella y Compañía, cuarenta y cinco tercios.

Recibos por ferrocarril

Hasta las cinco de la tarde habían entrado en los patios de los ferrocarriles, las partidas de tercios y pacas siguientes:

De Perea, para Lobeto y Compañía: 140.

De Cumanayagua, para Sobrinos de Antero González: 313.

De Remedios, para Echevarría y Pérez: 37.

De Fomento, para Constantino González y Compañía: 38.

De La Quinta, para la Henry Clay and Bock Co.: 197.

De Placetas, para Sobrinos de Antero González: 678.

De Florencia, para Manuel J. Delgado: 88.

De Santa Clara, para Echevarría y Pérez: 37.

De Pinar del Río, para Ruisánchez, Egusquiza y Cop.: 186.

De Puerta de Golpe, para Hijos de Facundo Gutiérrez: 70.

De Consolación del Sur, para Menéndez y Compañía: 40.

De San Luis de Pinar del Río, para Toraño y Comp.: 141.

De Florencia, para González y Vázquez: 5.

De Santa Clara, para Sobrinos de Antero González: 106.

Del mismo Villaclara, para Constantino González y Co.: 323.

De Puerta de Golpe, para Suárez y Hermanos: 113

De Pinar del Río, para la Henry Clay: 69.

También de Pinar del Río, para H. Duys y Co.: 90.

Entradas por camiones

En camiones recibieron ayer desde Guayos los señores Ramón Ruisánchez y Compañía: 125 tercios.

Los de la vega de Roberto Méndez, los recibieron también en camiones los señores Baldomero Fernández y Compañía.

Otras partidas recibieron Constantino González y Compañía y Sobrinos de Antero González.

OFICIAL

REPUBLICA DE CUBA.— Secretaría de Obras Públicas

RESOLUCION

POR CUANTO: Vence en el día de hoy la ampliación del plazo voluntario para el pago de los recibos de agua correspondiente al Cuarto trimestre de 1931.

POR CUANTO: Se ha observado que al cerrar las operaciones en las Taquillas respectivas, han quedado numerosos propietarios que no han podido pagar por falta material de tiempo, las cuotas correspondientes a sus recibos por plumas o metros contadores.

POR CUANTO: Es aconsejable en estos momentos por motivos de equidad permitir el pago de esos recibos sin el Recargo del diez por ciento a los que han acudido a efectuarlo y no han podido por lás razones que se expresan anteriormente; así como también es aconsejable permitir a los que no hayan tenido tiempo de hacerlo que lo efectúen con el mismo beneficio.

POR TANTO: En uso de las facultades que me confiere el Decreto No. 1933 y demás disposiciones legales vigentes.

RESUELVO

Ampliar con carácter improrrogable, por cinco días más que vencerán el día cinco del actual, el plazo voluntario correspondiente al Cuarto trimestre de 1931, durante cuyos cinco días se cobrarán las cuotas de plumas y metros contadores de dicho trimestre sin recargo alguno, publicándose por una sola vez en la «Gaceta Oficial» y en dos periódicos diarios de esta Capital.

Dado en la Habana, a veinte y nueve de Febrero de mil novecientos treinta y dos.

Narciso ONETTI,
Secretario de Obras Públicas.

M.E.C.D. 2016

5.000!!! varas de seda GRATIS

SERGIO.

Completamente Gratis!! Absolutamente Gratis!!

Sin ninguna obligación por su parte: Mañana, con motivo de la inauguración de nuestro nuevo local en Galiano 97, regalaremos 5,000 varas de seda.

¡¡A Cada Señora un Corte de Vestido!!

Sin ninguna obligación! Sin que usted compre NADA! Solamente es necesario que esté usted dentro del local en el momento en que se haga el regalo. No falte a este acontecimiento.

le printemps

GALIANO 97, ENTRE SAN RAFAEL Y SAN JOSE

HABANERAS

CUMPLEAÑOS

PANCHITO BERRY ZAYAS

Panchito Berry Zayas.
En su cumpleaños.
Cumple hoy un año de vida el gracioso niño hijo del distinguido señor Francisco Berry Cañas y su gen'il esposa Elena Zayas.
Muy lindo Panchito.
Encanto de todos los suyos.
Es el orgullo de su abuelo, el doctor Juan Bruno Zayas, residente en Jaruco.
Tendrá muchas alegrías.
Y muchos juguetes.

DIAS

La festividad de hoy.
El Santo Angel de la Guarda.
Está de días, y me complazco en saludarla especialmente, una dama de esta sociedad.
Quiero referirme a la señora Angelita Canossa, la bella y muy graciosa **Nanana**, como llaman todos familiarmente a la señora de Sánchez de Fuentes.
Emparentada está con la caritativa y distinguida dama Ofelia R. de Herrera.
Reciba mi felicitación.
Sincera y afectuosa.

MODESTIN MORALES

Hoy reanuda sus clases de declamación, gimnasia rítmica y bailes, en su casa, el joven Modestín Morales.
Clases muy necesarias.
Para el desarrollo del niño.
Son muchos los alumnos que se han inscripto para empezar nuevamente las clases con el simpático Modestín.
Una gran demostración de su arte.
En la gran fiesta del sábado.
Presentó el joven profesor un conjunto de niños, ensayados y dirigidos por él, que llamó mucho la atención.
Los Soldaditos de Madera.
Muy celebrados.

SANS SOUCI

Cada día más animado
Y más concurrido
El gran mundo habanero, siguiendo una costumbre establecida, se reúne en ese aristocrático restaurant campestre en nutridos parties.
El jueves se celebra una fiesta.
Muy animada.
La pareja de bailes Nesley Pierce y Hazel Harris que proceden de los mejores teatros de Europa y de los Estados Unidos tomarán parte.
Y Paquita García.
Gran bailarina española.
El barítono Pinelli y la pareja Elpidio y Margot, célebres en su rumba, también deleitarán al público.
La orquesta Sans Souci, bajo la dirección de Víctor Rodríguez, obtiene cada día repetidos triunfos.
Y por últ'mo el show.
Como nota principal.

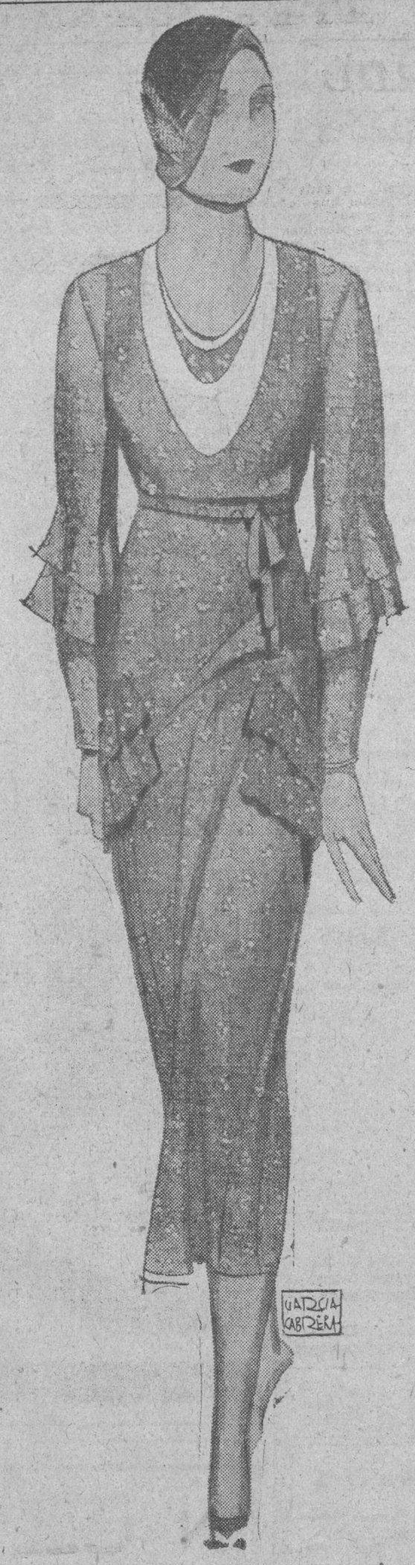

Con estos precios

no hay razón para que Vd. se prive de tener un vestido más esta temporada

11.00

12.50 y 14.50 valen estos últimos modelitos seductores, en Seda Pura Estampada, con finísimos detalles de color entero, que estamos exhibiendo en una de nuestras vidrieras y en nuestro Segundo Piso.

8.00

y 11,50 le cuestan ahora varios estilos muy atractivos de Flat Crepé en los colores de moda—modelos que a principios de temporada valían el doble!

6.00

y 8.50 es el precio que marcan toda una colección de Modelitos de Sport, en Shantoung y Crepé lavables, con lindos detalles de lencería—acabados de recibir.
Además le recomendamos una Venta Especial de Vestidos de Entretiempo, a diversos precios sumamente atractivos.

RECUERDE

que nuestro Nuevo Departamento de Servicio y Efectos Fotográficos—donde tenemos a la venta los famosos materiales (rollos y film-packs)

GEVAERT

—le revela e imprime sus rollos en 24 horas, con el mayor esmero y a precios populares.

fin de Siglo

CASOS y COSAS

EL SAPO Y LA LIEBRE (1)

A la superficie
del agua de un charco
asomó una tarde
la cabeza un sapo.

Burlona, una liebre
díjole: ¡Canastos!
¿quieres, por ventura,
lucir tus ojazos?

No sé cómo tienes
valor y descaro
de asomar la jeta,
siendo tan extraño.

Más te convendría
no exhibirte tanto,
porque la basura
mejor está abajo".

"Está bien, amiga,
(respondióle el sapo),
todos no tenemos
tus bellos encantos.

Porque a Dios le plugo,
vivo en este charco
do, sin pretensiones,
soy feliz, acaso.

Y hay muchos que viven
de todo encantados
y vienen, a veces,
a parar al charco.

Tú, sin ir muy lejos,
con todo tu rango,
puede que algún día
caigas sin pensarlo".

La liebre reía
con ganas, y el sapo
la miró con odio
y siguió nadando.

La tarde era hermosa;
pero al poco rato
cayó fuerte lluvia
e inundóse el campo.

Subió tanto el agua,
que no es necesario
decir que la liebre
murió como un náufrago.

Y cuando se ahogaba
le decía el sapo:
"Dí ¿de qué te sirven
ahora tus encantos?

. . . . . .

No te burles nunca
del desventurado,
porque alguien castiga
sin piedras ni palos.

Sergio ACEBAL.

(1) Reproducida a petición.

QUEBRANTAMIENTO DE UN DEPOSITO

Jesús Silva Trillo, vecino de Conde 7, fué acusado por Manuel Castro Gómez, con domicilio en San José 111, de negarse a devolverle la suma de cien pesos que le entregó en depósito.

VIBOREÑAS

EL BANDO DE PIEDAD

De una distinguida señora copio los siguientes párrafos de la sentida carta que me ha escrito, en relación con el «Bando de Piedad»:

«Como nuestro Bando extiende sus bondades por todas partes, buena le toca a la Víbora y sus repartos, y usted, que puede hacernos una excelente propaganda desde las «Viboreñas» de ese DIARIO, no habrá de negárnosla, pues lo que obtengamos alcanzará a todos.

Nuestra fiesta será en el mes de Marzo, en el roof-garden del Hotel y restaurant Plaza, que galantemente nos ha sido cedido por sus propietarios.»

Imposible negarse, tan delicadamente pedida mi modesta propaganda, con doble motivo dado el fin altruista que se persigue, para mitigar las penas de seres mayores infortunados e inocentes criaturitas, para las que invoco los humanitarios sentimientos de nuestras familias, que nunca los han negado.

¡Ojalá que la piedad alcance a los que sufren tan injustamente...!

LOS SANTOS DE HOY

En el primer día de marzo señala el Calendario las festividades del Santo Angel de la Guarda, Santa Eudoxia y San Rosendo.

Me complazco en saludar a la bondadosa señora Eudoxia González de Artiles, esposa del señor Luis M. Artiles.

A los señores Angel Vidal, Angel Prieto y Angel Benítez.

Y al estimado amigo el conocido joven Angel Campos Muñoz.

No olvido al antiguo convecino señor Rosendo López Pérez.

Las mayores felicidades en sus días les deseo.

DR. ESTEBAN TOME MARTINEZ

Muy lamentado ha sido entre las más distinguidas familias el fallecimiento de este infortunado caballero, cuya vida fué siempre honorable y ejemplar.

El triste acto de su entierro fué una sentida manifestación de condolencia.

A todos sus familiares dedico la expresión de mi más sentida condolencia, en particular a mis distinguidas amigas la señora Cecilia Portela de Tomé y mi buena compañera la doctora Guillermina Portela, cuya pena sé apreciar.

SEÑORA AURORA PEREZ DE GARCIA CALVO

De nuevo se encuentra en su hogar, alegre y feliz, tan apreciable dama que fué sometida a una delicadísima operación que duró cerca de dos horas, por el afamado cirujano doctor Mario Hernández Doval, en la gran Clínica Casuso.

Dicha señora y todos sus familiares permanecen sincera y vivamente agradecidos al doctor Hernández Doval y a todos los que en dicha Clínica le prestaron sus más eficaces atenciones.

Me complazco en felicitar a la señora de García Calvo.

SEÑORA CONCHA VALDES DE LOPEZ

También se encuentra muy mejorada de la afección gripal que padece tan estimada señora, amante esposa del servicial y muy querido amigo el afamado ginecólogo doctor Manuel López Valdés.

Noticia que, complacido, consigno para conocimiento de sus numerosas relaciones sociales.

JUANITO CRUZ

Tan atento amigo y convecino, ex administrador del teatro Tosca, ha tenido la atención de ofrecerme el establecimiento que ha inaugurado en el local del primitivo Tosca.

Mucho le agradezco su cortesía, augurándole grandes éxitos por su carácter activo y tesonero.

SEÑORITA ANA MARIA NOVO

Desde ha días guarda cama a causa de un fuerte ataque de grippe, esta bella señorita, doblemente sugestiva por su delicado trato.

Sinceramente lo deploro y deseo su rápido restablecimiento.

Urbano DEL CASTILLO

EL DUELO DE UN COMPAÑERO

Inesperadamente, ha fallecido días atrás en Victoria de las Tunas la señora madre del doctor Antonio Domínguez, Presidente de la Colonia Española de aquella localidad.

En el trance doloroso por que atraviesa el querido amigo, éste ha recibido el merecido testimonio de pésame de cuantos le conocen y tratan, lo mismo de Tunas que del resto de la Isla.

Una el buen hijo, tan entristecido, la condolencia del DIARIO, donde se le aprecia de veras, a las más sentidas que le han llegado junto con nuestros votos por el descanso eterno de la desaparecida.

RATEROS DETENIDOS

Enrique González Ruiz, más conocido por el (a) de «Carabelita», fué detenido por estar acusado de haber realizado el hurto de varios tapacos de un camión, hecho que realizó en unión de José Garcés Fontecobas, vecino de Chacón 10, también arrestado. Ambos ingresaron en el Vivac.

Malt-Oleol

Glicerofosfatado de M. Bouvet - Paris

Providencia

de los niños débiles
de los adultos fatigados
de los ancianos deprimidos
y de los convalecientes

De Venta en todas las Farmacias

Consejos Médicos

del DIARIO DE LA MARINA por el Dr. PEREZ-BOUDET

Especialidad: VIAS DIGESTIVAS
GABINETE: Prado 33, altos
Teléfono A-5049
Correspondencia al DIARIO DE LA MARINA
Prado número 103

J. M. OTERO (Puerto Esperanza)

Yo quisiera el poder complacerle tal y como usted medice, pero ese plan de alimentación es sumamente extenso y no puedo explicarle por aquí, aunque de todas maneras para hacerlo tendría que verlo, puede que su enfermedad, no solamente sea gastro-intestinal sino también de origen hepático. Por el momento creo que debe de tomar una cucharadita de Carbopepsin después de sus principales comidas en agua y echar en cada vaso de agua de almuerzo y comida dos pastillas de Citrex, chupar al acostarse su pastilla Miratón y surimir todo lo que sea granos, (en forma de purés, si) poca leche y siempre con café, harinas, huevos, mariscos con salsas.. etc Un análisis de sangre (Wasermann) no le vendría mal.

LOLA (Baraguá)

No tiene que desconsolarse señora por tan poca cosa, debe de administrarle a su hijito las gotas de Stecrogyl a razón de diez antes de cada comida en caldo o leche y darle después de sus principales comidas una cucharada de Glefina. Alejadas de sus comidas déle una tableta de Candiolina dos veces por día.

AZUQUITA (Gibara)

Tengo aquí su carta y me apresuro a contestarla en seguida, pero antes quiero felicitarla por su buena obra al ayudar como le está haciendo a tantos infelices que hoy vagan desnudos por las calles de Santiago por falta de ropa. Esa buena obra Dios se la premiará. No tengo por costumbre cambiar como usted dice, solo que a veces no puede contestarse por aquí como usted lo hace por su carta ¿Verlad? Sí, mi buena amigo, mis padres se encuentran conmigo después de haber pasado la hecatombe Santiaguera sanos y salvos. Respecto a su plan debo decirle que puede continuar con la Suroverina, las pastillas las puede suprimir ya, trate de conseguir de su farmacéutico un polvo llamado Ferrokin, para que tome una cucharadita en agua antes de sus comidas, le sentará mucho, con eso tiene. Salude a Castellanos de mi parte y dígale que le escribí, que yo siempre tengo una sola palabra. Nada le hace leer después de comida, puede seguirlo haciendo. No creá lo que dice su mamá, al contrario. Sabe que siempre tengo para usted el mismo efecto.

MADEMOISELLE KETTY (Ciudad)

Gracias estimada señorita, por sus finas frases y créame que le contesto con el mejor deseo de que cure lo antes posible. Es menester que se someta a un plan especial de alimentación, esas ámpulas que dice le mandaron no son precisamente para combatir su Colitis, son exclusivamente para los quistes de Ameba, que posiblemente usted no tenga. Debe de seguir el siguiente plan medicamentoso, Ampulas de Algalopol alternando con Tonofosfán una diariamente al comenzar sus comidas una cucharadita en agua de Ferrokin, éste producto es a base de fosfogliceratos y hierro, muy necesario en usted en los presentes momentos y al terminar sus principales comidas una oblea de Carbonesie. Hága el mayor reposo que pueda en cama y escríbame dentro de un mes.

EL CONCIERTO DE LA FILARMONICA.

Un gran concierto.
Artístico y social.
Así fué el de anoche en el teatro Nacional, por la Orquesta Filarmónica de la Habana.
Presentaba a un gran artista.
Al violinista Samuel Dushkin.
Muy celebrado por su técnica y por su gusto en la ejecución del programa.
Al maestro Benjamín Orbón le ovacionaron en la dirección de sus Danzas Asturianas.
Una concurrencia selecta y distinguida congregóse anoche en la sala del Nacional.
Entre las señoras veíase a la elegante María Iglesia de Usabiaga, esposa del subsecretario de Estado, María Teresa Falla de Batista, Enma Cabrera de Jiménez Lannier, Regina Truffin de Vázquez Bello, Angelina Reina de Ariosa, María del Carmen Alonso de Abela.
Matilde Truffín de Mesa.
Nenita Azpiazu de Almagro.
Lita Salmoragui de Pennino, Carmela Gay de Frau Marsal, Lolita de Villiers de Alvarez Rossell, Evangelina Figueredo de Cubas, Teresa de la Fuente, viuda de Salaya, María Herrera de Gallardo.
Lily Moré de García Enseñat.
Evelia Méndez de Valdés Rodríguez.
Julia Santoro de Rivas, Josefina Blanch de Soto, Isabel Soto de Evertz Celia Caballero vda de Brull, Mercedes Valdés de Bonich, señora de San Pelayo, Rosa Jiménez viuda de Miyares, Romelia Mederos de Pujals.
Mirelle García de Franca.
María Julia Arenal de Goirigolzarri, María Teresa Bacallao de Capestany, Dulce María Muller de Gorrín, Josefina Bandujo de Rodríguez, María Luisa Antimori de Aguiar Altagracia Troncoso Vda de Bandujo Pilar Huguet de Elías, Guillermina Villarreal de Valdés, Pastora de Llamas, Pilar Arroyo de San Juan María de Almagro, Emilia Domínguez de Irizar, Agueda Díaz de Santa María.
Señora del ministro del Japón.
María Luisa Diazgo de Estrada, señora de Dehogues, María Beci de Mederos.
Isabel Falla de Suero.
Señoritas:
Elena Pujals, Enriqueta Batista, Esther y Blanca Madariaga, Carmen y Rosa Cuni, Sara Ricalde, María Rodríguez, Bebita Vázquez Bello, Rosita Chavinetky, Cusa Perkins, Marta Montes, María de Soto, Margarita López, Angélica y Dolores Barri, Julia Alvarez, Chicha Agüero, Susana Huerta.
Nantilde León.
Thelma Salas.
Mercedes y Carmen Gómez Mena, Esperanza Irizar, Ana Emilia Santa María, Elvira Antiga, Graziella Loy, Angelita Betancourt, Victoria Mestre, Mercedes e Irma Guerra, Carmela Pensado, Pastora, Julia y Mercedes Pañeda, Felicia Guerra, Luz María Cabrera, Isabel Sainz, Mercedes Sirven, Rita Gómez.
Marta Santa María.
Clemencia Belzagui, María Fernández, Carmelina Ramírez, Anita Ramírez, Conchita Bandujo, Rosita Miyeres, Avelina Carrera, Julia Cuni, Celia Rodríguez.
Estela y Alicia Walter.
María Aguiar, Conchita Arias, Esperancita Hill, Estrella Cueto, Sara Estrada, Lidia Antiga, Margarita Martínez, Josefina Alonso, Marta Obregón, Lucy Stelson, Angélica Valdés Leal, Rosalina González del Cueto, Aurora Fernández, Nena Novoa, Conchita Gallardo, Julia Herrera y de Sena, Nena Benítez, Estela Herrera, Rosa Marina y Quela Pérez, Josefina de la Riva, Anita Santoro, Mercedes Salaya, María Antonietta Rivas.
El segundo concierto se celebrará el miércoles en el mismo teatro.
Son un bonito programa.
A la misma hora.

LA CONFERENCIA DE MAÑANA

En la noche de mañana.
Una conferencia interesantísima.
La ofrecerá mañana miércoles, en el Auditorium, el suntuoso coliseo de la Sociedad Pro-Arte Musical, en la Calzada del Vedado, el ilustre doctor Habid Estéfano, el **Peregrino del Libano,** cuyas conferencias han sido escuchadas con interés por todos los públicos de las Américas.
Muy interesante la de mañana.
Con un tema tan sugestivo como **El concepto artístico de la vida.**
Fijada ha sido la hora.
Las nueve de la noche.

The FIRST NATIONAL BANK *of* BOSTON

Fundado en 1784

A-1181 Oficina Principal
A-7659 Sucursal Galiano 140
M-2828 Sucursal Monte 267

Llame a cualquiera de estos números, cuando necesite girar por check o por cable, en dollars, pesetas, francos, libras, etc. Obtendrá la mejor cotización del mercado.

Oficina de la Habana
Aguiar esquina a Lamparilla
Sucursales
Avenida de Italia 140 — Máximo Gómez 267
Santiago de Cuba — Cienfuegos — Sancti Spíritus

"LE TRIANON"

JOYAS Y REGALOS ARTISTICOS

REGALOS PARA BODAS

Los más distinguidos y a la vez de uso práctico: obsequios que perduran.

PRECIOS MUY REDUCIDOS

SALVADOR FONDÓN
GALIANO 91 CASI ESQ. A SAN RAFAEL

M.E.C.D. 2016

ESCENARIO Y PANTALLA

«FAUSTO»: «EL GENIO LOCO»

EL cine reitera demasiado sus temas, cuidadoso de atender a los gustos vulgares del gran público. El amor en conflicto con los intereses materiales, la conyugalidad mal avenida, el adulterio, el pistolerismo en todas sus formas inundan de argumentos las pantallas y hacen asaz monótno la existencia del séptimo arte. Por eso hay que señalar con piedra blanca en los fastos de la cinematografía el caso de producciones como la estrenada ayer en el «Fausto», cuyo asunto se aparta por completo de lo corriente y normal en la producción cinematográfica.

«El Genio Loco» recuerda, de cierta manera, el mito helénico de Pigmalión. Ese Tsarakow, que John Barrymore encarna magistralmente, es el mortal ambicioso, con ínfulas de inmortal, que, impedido por la deformidad de uno de sus pies, de realizar la aptitud hereditaria para la danza que siente dentro de sí, modela en el cuerpo elástico de un muchacho al gran danzarín que él hubiera sido si una claudicación de la carne no se hubiera interpuesto, como obstáculo invencible, entre su ideal y su realidad. Fedor, el joven bailarín aclamado por todos los públicos de Europa, es el hombre hecho a imagen y semejanza de Tsarakow. Este ha inmolado toda su personalidad en aras del artista naciente; a él le ha entregado, sin reservas, toda su vida con esa monstruosa voluntad de dación que es el signo más alto de riqueza espiritual. Cae, pues, dentro de su lógica «sui generis» que Tsarakow quiera impedir a todo trance que el amor de Fedor por Nana pueda ser un escollo en la carrera ascendente de aquél hacia la gloria artística. Es el egoísmo del creador que se rebela contra la amenaza de ruina que se cierne sobre su criatura. Es perfectamente comprensible que Tsarakow no repare en acudir a las peores artes para impedir la fuga de aquella vida joven moldeada por su propia mano.

Claro que el sino de un hombre así es necesariamente trágico. Hacer criaturas de carne y espíritu tiene ese inconveniente: la criatura se subleva al cabo, clamando por su libertad. El desprendimiento es dramático siempre; pero es trágico en quienes la pasión de dominio se sobrepone a toda otra pasión. Tal es el caso de Tsarakow, que muere cruentamente, abatido a hachazos por sus ayudantes, mientras el público atónito contempla a Fedor en uno de los bailes de su invención. El cuerpo del bailarín genial, que ha logrado superar su fracaso físico, proyectando su vocación en flexible materia ajena, cae junto a las luces del dragón estilizado que sirve de fondo al «ballet» y rueda, como un amasijo de carne y tela ensangrentadas por las gradas del escenario. El público, en tanto, huye despavorido, con la máscara del espanto en cada rostro.

Este momento de la película es de una intensidad dilacerante. A ello contribuye, en grado sumo, la enorme labor de John Barrymore, que ha realizado en este «film» uno de los alardes de «virtuosismo interpretativo» más notables de toda su carrera escénica. Desde el «make up», certeramente logrado, hasta el último detalle mímico, su actuación se caracteriza por un lujo de efectos dramáticos que sólo artistas de gran intuición y técnica pueden lograr.

María Marsh también realiza una delicada labor en «El Genio Loco». Y vale considerar también la de Charles Butterworth en el papel del fiel ayudante de Tsarakow, el único que permanece lealmente a su lado cuando ya es sólo un montón de materia inerte junto a la cual la policía levanta parsimoniosamente su atestado; y la de Donald Cook en el rol de Fedor, el joven bailarín que realiza corporalmente las concepciones coreográficas del «impedido» genial.

En suma: una película de asunto original, bien desarrollada y notablemente interpretada.

Francisco ICHASO

-- NOTAS --

LA TEMPORADA DE LECUONA

CARMEN BURGUETE,
notable cantante de la Compañía de Lecuona.

La temporada de Lecuona se consolida en el «Principal de la Comedia». Cada día es mayor la afluencia de público a este teatro, donde se le ofrecen por un módico estipendio las mejores obras líricas del patio, representadas por una excelente compañía, bajo la dirección personal del propio maestro Lecuona y con el concurso de la más aplaudida de nuestras orquestas: la Le Batard.

Hoy se pondrá en escena una zarzuela de Gustavo Sánchez Galarraga que lleva el título de «Caridá», y en la que se lucirá mucho Rosa Blanch, la notable característica de la compañía. Figuran además en el reparto Margot Alvariño, joven y guapa tiple cómica, llamada a ser una de las primeras del «elenco» criollo, la simpática y entusiasta Hilda Salazar, Mimí Cal, Rafael Riera, Alvaro Suárez y Colina.

Acompaña a «Caridá» en el programa la divertida revista de Castells y Lecuona «La Liga de las Señoras», con el concurso de la valiosa tiple de coloratura Rosario García Orellana y las aplaudidas Carmen Aranda y Adela Trujillo.

Mañana debutarán dos buenos artistas: Carmen Burguete y Emilio Medrano: una notable soprano y un tenor de excelentes facultades. Harán su presentación en «El Cafetal».

«La Flor del Sitio», de Galarraga y Lecuona, irá dedicadamente el viernes.

«EL ULTIMO BOHEMIO»

La compañía del «Martí» ensaya activamente la zarzuela «El último bohemio», libro de Víctor Reyes y Guy de Palletier, música de los maestros Fabre y Laguna.

Guy de Pelletier, que sabe algo de la bohemia, aunque ya ha aprendido a compaginar los fueros de Apolo con los de Mercurio, es un conocido humorista, que por mucho tiempo calzó con su firma las más buscadas páginas de nuestras buenas revistas.

Respecto de «El último bohemio», existe un ambiente muy favorable en nuestros círculos teatrales.

Cartel del Día

POR LOS TEATROS

NACIONAL: A todas horas: Comedias, revista, La segunda mujer y números de variedades.

PRINCIPAL DE LA COMEDIA: A las 9: Caridá y La liga de las señoras, por Compañía Cubana de Revistas y Zarzuelas que dirige el maestro Ernesto Lecuona.

PAYRET: No hay función.

MARTI: A las 8.45, **Soledad.** A las 10.30 **Ellas.**

ALHAMBRA: En primera tanda, **O. K.** En segunda **El hijo de Boruga.** En tercera, **Havana Scandals.**

POR LOS CINES

CAMPOAMOR: A todas horas: Comedia y De pura sangre, por Clark Gable.

ENCANTO: A todas horas: Comedia, 24 horas por Olive Brock, y Los rompecabezas.

FAUSTO: A todas horas: Comedia y El genio loco, por John Barrymore.

RIALTO: A todas horas: Comedia y El precio de una traición, por Helen Twelvetrees.

NEPTUNO: Sed de escándalo, Compensación.

TRIANON: El diablillo de la casa.

RIVIERA: En tandas elegantes: Comedia y De parranda.

OLIMPIC: Un yankee en la corte del rey Arturo, La huerfanita.

WILSON: Comedias, Honor mancillado y Las peripecias de Skippy.

VERDUN: Revista, comedias, La diablilla de la casa y Scaramouche.

INGLATERRA: Revista, comedias, Casada y sin esposo.

IMPERIO: Comedias, Escenas callejeras, La mujer disputada.

ACTUALIDADES: Revista, comedias, Borneo adentro y Lo eterno.

LARA: Comedia, revista, Compensación y Lo eterno.

LIRA: Comedias, El gigolo y Besos al pasar.

NORMA: Revista, comedia, Borneo adentro y La rubia del cuento.

MODERNO: Borneo adentro, La casa de las discordias.

ROJO: La máscara amarilla, Chantage.

CUBA: Revista, comedia, La máscara amarilla y Casada y sin esposo.

UNIVERSAL: Comedias, Aventura prohibida y Fantomas, serie de episodios completa.

FLORENCIA: Revista, comedia, Borneo adentro.

VALENTINO: Comedia, Sed de escándalo y Los que danzan.

Yolanda

PARA LA PRIMERA COMUNION

Trajes de dril blanco $5.00

Hilo No. 100 $8.00.

Camisas blancas a 50 cts. 75 cts. y $1.00.

Corbatas blancas a 30 cts. 40 cts. y 50 cts.

Calcetines blancos a 30 cts. 40 cts. y 50 cts.

Velas adornadas a $1.25

Lazos Seda, pintados a mano $1.50.

GALIANO 92
TELM-8752

ENCANTO
HOY -DOS ESTRENOS-
CLIVE BROOK
KAY FRANCIS
MIRIAN HOPKINS
REGIS TOOMEY
en
"24 HORAS"

Un matrimonio moderno El marido más seductor que darse puede La esposa mas fascinadora del mundo y una rubia muy coqueta y muy alegre viven en 24 horas uno de esos dramas en que terminan todas esas aventuras en que la pasión impulsa a todos los extremos

VENGA A REIR CON LA CHISPEANTE COMEDIA

Los 4 HERMANOS MARX en su mejor creación cómica
Los ROMPECABEZAS

ESCENA

MARTI: ESTA NOCHE: «ELLAS»

ELLAS, revista en un acto y nueve cuadros, dos entre cuadros y un prólogo, de J. Sánchez Arcilla, música de Laguna, es el reprisse anunciado para esta noche a las 10.30. En tanda inicial, a las 8.45, el sainete-revista en un acto y seis cuadros, libro de Miguel Macau, música de R. Prats, titulado **SOLEDAD.** Para el viernes 4 estreno de la zarzuela con gotas de revista, de Agustín Rodríguez, música de Jaime y R. Prats, titulada **LA COPIA CUBANA.** En ensayo **EL ULTIMO BOHEMIO.** Pronto, **EL BATEY.** En preparación **CECILIA VALDES.** Luneta 30 cts., butaca 20, tertulia 10.

PRINCIPAL: «CARIDA». «LIGA DE SEÑORAS»

Gran programa hoy. Habrá un reprisse de interés: el de «Caridá», obra de típico ambiente criollo, zarzuela de Galarraga en que se lucen Margot Alvariño, Hilda Salazar, Mimí Cal, Riera, Suárez y Colina. Además a petición se pondrá en escena «La liga de las señoras», de Castell y Lecuona. Tocará la orquesta Le-Batard. Luneta 50 cts.; butaca 40 cts. Mañana debut de Carmen Burguette y el tenor Medrano, con «El cafetal».

NACIONAL: DESPEDIDA DEL VAUDEVILLE

Con el precio invariable de 20 cts. se despedirá hoy, comenzando desde las 3 p. m., el espectáculo que con el nombre de «Popular Vaudeville Co.», nos proporciona películas y variedades selectas. Hoy se exhiben «Amor tirano» y la gran cinta de Bebe Daniels «Río Rita». Además variedades por Maruja y Henry, Tina Sotileza, Luisita y Mercy, los Percy y conjunto de vicetiples.

ACTUALIDADES: «BORNEO ADENTRO». «LO ETERNO»

Dos grandes cintas hoy: «Borneo adentro», de Charles Bickford, y «Lo eterno», de John Boles, revista y comedia. 10 cts, luneta, 5 cts. tertulia. Mañana «El gigolo» y «Besos al pasar».

RIVIERA: «DE PARRANDA». Reginald Denny

En tandas elegantes estreno de la film Metro «De parranda», por Reginald Denny; revista y variedad. Mañana el mismo programa. El jueves matinée con «Sed de escándalo», «Sally», episodio, etc. Del viernes a domingo «Susana Lenox», de Greta Garbo.

PANTALLA

CAMPOAMOR: Clark Gable en «DE PURA SANGRE»

En todos los turnos, DE PURA SANGRE, un drama de amor tramado a la sombra del sport de los reyes, con CLARK GABIE, el actor favorito, y Madge Evans. Con la originalidad que le presta el hecho de un hombre y una mujer encontraron la fuente de la regeneración precisamente en un sitio en que el juego falso, el engaño mutuo y el vicio tenían su más fuerte baluarte, este drama ofrece algo de originalísimo sentir que mantiene el interés más palpitante en cada una de sus escenas.

El jueves SALVADA, el drama que nos trae la novedad de presentar a la seductora JOAN CARWFORD convertida en una santa y cantando una nueva canción, pero siempre enamorada tiernamente de CLARK GABIE.

El lunes 4 GRANDES ATRACCIONES. El estreno de EL ALMA EN UN BESO, emocionante producción; el estreno de la película con la pelea de Chocolate que se celebrará el sábado y el debut de Clarisse et Christian, estupenda pareja de bailes internacionales y Rodolfo Areu, formidable bailarín excéntrico.

FAUSTO: «EL GENIO LOCO». John Barrymore

Grandioso ha sido el éxito alcanzado por «El genio loco», de John Barrymore, en el teatro «Fausto». Pocas películas conmueven tanto al espectador como esta, en que el imponderable Barrymore nos demuestra que no hay quien pueda superarlo en la acción dramática de un momento culminante de la vida. «El genio loco», la más estupenda creación de Barrymore, va hoy en todos los turnos, con comedia, revista Pathé y Liberty. No deje de ir hoy a «Fausto».

NEPTUNO: «SED DE ESCANDALO». «COMPENSACION»

En la matinée continua de 2 a 7 p. m. dos estrenos: SED DE ESCANDALO, producción premiada por la Academia de Artes y Ciencias de Los Angeles, interpretada por Edward G. Robinson y Marian Marsh, y COMPENSACION, producción Universal por Sidney Fox y Frances Dee; la comedia Paramount «Arturito Zafarrancho», por G. K. Arthur y PARAMOUNT GRAFICO No. 3 toda la matinée 20 cts. Por la noche, a las ocho p. m. Paramount Gráfico y la comedia a las 8 y 45 COMPENSACION, y a las 9 45 SED DE ESCANDALO. 20 cts. antes de las 8.30 y 30 después. El viernes SUSANA LENOX y la semana próxima CIMARRON.

VERDUN: «LA DIABLILLA DE LA CASA»

Hoy día de damas, con «El diablillo de la casa», de Marion Davies, revista Liberty, SCARAMOUCHE, de Ramón Novarro y comedias. 10 cts damas y niños; caballeros 10 en matinée; 20 por la noche. Mañana «Borneo adentro» y «Amor a prueba».

TRIANON: «LA DIABLILLA DE LA CASA»

A las 5.15 y 9.45 estreno de «El diablillo de la casa» de Marion Davies. A las 8.15 «Entre casados», por Adolfo Menjou. Mañana «El diablillo de la casa» y «Amores de una cantante».

WILSON: «HONOR MANCILLADO». 10 CTS.

Hoy estreno de «Honor mancillado», de Clive Brok, comedia y «Las peripecias de Skippy», de Jackie Cooper. 10 cts. matinée; por la noche 10 cts. damas y niños, 20 caballeros. Mañana «Con el frac de otro».

INGLATERRA: «CASADA Y SIN ESPOSO»

Hoy «Casada y sin esposo», de Jeanette McDonald, comedia y «Chantage», de Joan Bennett. 10 cts. matinée; noche, 10 cts. damas y niños, 20 caballeros. Mañana «Honor mancillado». Jueves «Borneo adentro».

MODERNO: «BORNEO ADENTRO»

Hoy desde 5.15 p. m. «La casa de las discordias», por Ken Douglas, «Borneo adentro», de Charles Bickford, y variedad. 10 cts. damas y niños, 20 caballeros. Mañana «Compensación», de Sidney Fox.

OLIMPIC: GRAN PROGRAMA HOY

A las 5.15 y 9.30 «Un yankee en la corte del rey Arturo», de Will Rogers. A las 8.15 «Huerfanita» de Janet Gaynor. ¿Sabe usted los nuevos precios? 15 cts. has a las 9 p. m.; 20 cts. después, a partir de ayer lunes.

CUBA: «LA MASCARA AMARILLA»

A las 4 y 8.15 estreno de «La máscara amarilla», de Lupine Lane, comedia y «Casada y sin esposo», de Jeanette McDonald. Precios popularísimos. Mañana «La alcaldesa», de Marie Dresser.

LIRA: «EL GIGOLO». «BESOS AL PASAR»

Hoy «Besos al pasar», de Norma Shearer, y «El gigolo», de William Haines, revista y comedia. 10 cts. luneta, 20 preferencia. Esta empresa ofrece programas de calidad. El jueves «La alcaldesa».

UNIVERSAL: «AVENTURA PROHIBIDA»

Hoy «Aventura prohibida», de Mitzi Green, «El honor entre amantes», de Claudette Colbert, comedia y revista. 10 cts. caballeros, 5 damas y niños. Mañana «El camello negro» y «Fantomas».

ELEPIZONE

El famoso remedio que dominará los Ataques y Desordenes Nerviosos.

Por más de treinta años ELEPIZONE ha restablecido la salud a millares que sufrían de Epilépsia y Debilidad Nerviosa.

ELEPIZONE, recomendado por los médicos, es un remedio para niños y adultos, y lo venden en las principales farmacias.

Se obtienen resultados con uno o dos frascos.

NO ACEPTE IMITACIONES PIDA

ELEPIZONE

CUALQUIER TORCEDURA se alivia rápidamente al ponerse LINIMENTO de SLOAN -Mata-dolores-

¿TOSE? PRUEBA GRATIS ALQUITRÁN Legítimo de PINO POR SARRÁ

Sólo una muestra a cada persona mediante la presentación de TRES PERIODICOS COMPLETOS en la Droguería Sarrá.

40 AÑOS DE ÉXITO

VINO-LEGÍTIMO-

PEPTONA-BARNET

FERROFOSFATADO

3 Copitas alimentan más que 600 gramos

CARNE FRESCA

Todo se asimila pronto sin digerir, descansa el estómago y el hígado

PREPARADO POR:
Droguería "Sarrá" - La Mayo

Seguro Alivio

se consigue en el tratamiento de toda clase de

ALMORRANAS

con el famoso

UNGÜENTO PAZO

CAMPOAMOR
DE 1½ A 11½ P.M.
30-40-50 NINOT 20
DE PURA SANGRE

CLARK GABLE
Una M.G.M.

con MADGE EVANS
ERNEST TORRENCE - MARIE PREVOST

Un Baño Sulfuroso

lo recomiendan los médicos para rejuvenecer, refrescar y purificar la piel.

Jabón Sulfuroso de GLENN contiene 33⅓ % de azufre puro y al usarse en el baño produce los mismos beneficios a la salud y piel, que los costosos baños sulfurosos.

Por unos cuantos centavos.

Rechace las imitaciones e insista en el Jabón de GLENN en todas las droguerías

Tintura Hill Para el Cabello y La Barba Negra o Castaño 50c

The Century National Chemical Co.
Successors to The Charles N. Crittenton Co.
66 Warren Street New York City

Almorranas

El tormento y sufrimiento tan terribles de las almorranas, pueden aliviarse al instante y curarse pronto usando el Ungüento Cadum. Haga por conseguir una caja en seguida.

RIALTO

HOY R. K. O. PATHE PRESENTA A

HELEN TWELVETREES
RICARDO CORTEZ

EL PRECIO DE UNA TRAICION
(BAD COMPANY)

La dispepsia siempre aqueja al enfermo con síntomas muy molestos y penosos. La llenura y pesadez del estómago, gases, acedías, vómitos, digestiones lentas y difíciles, etc. etc. desaparecen rápidamente con el uso de la «PEPSINA Y RUIBARBO ROSS QUE». Se vende en todas las boticas de la Isla.

Noticiario Liberty

Aguila 31 T1f. M-3636

SEMANAL

Proyecciones para Hoy

Not. 64 Universal. Habana
„ 65 Edison. Cerro
„ 66 Florencia. Habana
„ 68 Lira. Habana
„ 69 Olímpic. Vedado.
„ 70 Verdún. Habana
„ 71 Cerro Garden. Cerro
„ 72 Riviera. Vedado.
„ 73 Prado. Habana.

DIARIO DE LA MARINA

PARA ELLOS Y PARA ELLAS

CONSULTORIO

Por la Doctora Herminia Planas

MADRIGAL ROMANTICO

Era un cautivo beso enamorado
de una mano de nieve que tenía
la apariencia de un lirio desmayado
y el palpitar de un ave en agonía.

Y sucedió que un día
aquella mano suave
de languidez de lirio
de validez de cirio
de palpitar de ave.

Se acercó tanto a la prisión del beso
que ya no pudo más el pobre preso
y escapó... mas con violento giro
huyó la mano hacia el confín lejano
y el beso que volaba tras la mano
rompiendo el aire se volvió suspiro...

Luis G. URBINA,
México.

* * *

DIRECCION:

Dra. Herminia Planas.
DIARIO DE LA MARINA.
Prado 103.
Habana.

A esta dirección deberá remitirse cualquier asunto relacionado con este Consultorio: «Para Ellos y Para Ellas». (No respondiendo que sufra extravío la correspondencia remitida a otra dirección).

* * *

«DOS AFICIONADOS»

Siendo un empeño tan sagrado como el conservar la fotografía de su mamá, deben darla a una buena casa, como la «Belga Photo», de O-Reilly 90. Ellos se hacen cargo de revelar la fotografía y sin temor le digo, que será de su agrado.

En la «Belga Photo», además de un acabado trabajo, le obsequian con una ampliación. Creo que le conviene hacerse marchante de la casa, porque con ello obtendrá muchas ventajas.

Tienen rollos para todas las cámaras.

* * *

CATALINA DUCAN

Iré publicando al pie de los Consultorios las recetas de cocina por las que se interesa. Siendo una necesidad tan grande para usted el tenerías, creo debe hacerse de un buen libro de cocina.

Hoy le daré la de las empanadas. Esto es, si es que se publica todo el trabajo que hago.

* * *

SRA. GONZALEZ

Le facilito la dirección que di en días pasados.

Se trata de una casa de huéspedes, que se encuentra en lugar céntrico de New York, de la señora María Sánchez. Casa muy bien atendida, amplia y con todo confort. Cocina espléndida a la americana y española.

El trato de la señora Sánchez, es lo mejor que cuenta, pues se multiplica para atender a sus huéspedes. Si va con su hija, lo mejor es una habitación para ambas, de lo contrario y si así le conviene, puede estar usted con otra señora o señorita.

De todos modos, tenga la seguridad que no se sentirá sola. Dirección: 540 West. 144 St. Stret.
New York.

* * *

NUESTROS NIÑOS

Los niños de hoy, hombres del mañana, deben recibir preparación física y moral adecuada que los prepare para ser ciudadanos útiles a sí mismos y a la sociedad con que conviven.

La educación debe comenzar desde muy pequeños, pues hay un antiguo proverbio que dice muy bien que «árbol que crece torcido, nunca su tronco endereza»...

* * *

CARACTERISTICAS

Son características claras del niño las de gustarle el peligro y la aventura desde pequeñuelo.

Por eso, cuando salen de paseo, anhelan soltarse y explorar solos los sitios que no conocen. Esto es muy peligroso y muchas madres han llorado y lloran con lágrimas amargas sus descuidos a este respecto.

Toda criatura debería llevar su nombre y dirección, o algún medio que haga fácil su identificación en caso de sucederle algo.

Desde que empiezan a hablar, debe enseñárseles su nombre y dirección de su hogar y también el nombre de sus padres.

Los niños en su inocencia no conocen el peligro y se lanzan a él con los ojos cerrados. Si por un instante pueden verse libres de la tutela diaria que se ejerce sobre ellos, procurarán aprovecharse.

* * *

«ANTONICA»

La pomada Liliana», para la higiene y crecimiento del cabello, vale a dos pesos el botecito.

Encárguesela al depósito principal en esta ciudad, Droguería Sarrá, que con toda seguridad la mandarán a vuelta de Correo.

Frote todos los días parte de la pomada en el cuero cabelludo hasta ver el resultado.

Sea constante.

* * *

REFLEXIONES

ARROYUELOS

El mayor número de los hombres no conduce sus vidas, sino que son un resultado de las circunstancias que los rodean. Son como arroyuelos cuya agua, lentamente, va avanzando en la dirección que el declive del terreno y los obstáculos que hay en él les señalan.

La vida del mayor número de los hombres se da contra las ideas ajenas y por ellas tuerce su curso, como los arroyuelos se dan contra los guijarros.

* * *

«SORDA-MUDA»

No conozco el lenguaje de los ojos. Si alguna lectora lo remite, la complaceré publicándolo. Un buen desinfectante para el piso, es el «Pinosano». Se emplea echando una pequeña parte en el agua para la limpieza de los pisos.

También en todo lugar que desee conservar libre de insectos. Tiene un agradable olor a pino, que en las habitaciones de enfermos, facilita la respiración.

En cualquier establecimiento, sea farmacia o tienda de ropa, lo encontrará. Recuerde que en la etiqueta, debe llevar el nombre de Agustín Reyes.

* * *

DE BERNARD SHAW

El padre que dice a su hijo: «Yo soy una obra maestra del Todopoderoso; por lo tanto, debes imitarme en todo, si no quieres que te deje baldado a fuerza de palizas», (actitud de muchos padres), es una figura mucho más absurda que el hombre que, con la pipa en la boca, regaña a su hijo por fumar.

* * *

«ODETTE»

Una vez bien informada, puedo decirle que los mantones blancos, al igual que todas las sedas blancas, con el tiempo van poniéndose amarillas.

Está muy recomendado, el sacarlos cada ocho días al aire, por un par de horas. También con este procedimiento, se evita el que tomen olor desagradable.

* * *

SRA. MASSOTI

La señora Massoti, avisa a su numerosa clientela, que se ha trasladado para el Vedado. Calle 21, esquina a D., número 278.

Telf. F-2613.

En la misma sigue haciéndose cargo de los arreglos de pieles. Pudiéndose confiar a su cuidado, el forrarlas, limpiarlas y restaurarlas en cualquier otro detalle.

También pone en conocimientos de las familias que en años anteriores le dieron a guardar sus pieles, que en esta temporada, también las admite, dando las mejores garantías.

* * *

«FEA Y TRISTE»

La belleza no se encuentra sólo en el rostro.

Un bonito pie ha sido siempre un don de distinción. Hubo un tiempo en que una dama elegante debía tener pies diminutos si quería ser considerada como bella.

¡Hoy no es así!

En la actualidad si no tiene bonito pie, se proporciona los medios de que lo parezca.

Con esto quiero decir que cualquier mujer hoy día puede ostentar graciosos pies si hace ciertos ejercicios que enderecen los tobillos, den más elegancia al empeine y más soltura y gracejo al caminar.

Pero más importante que lo demás, debe ser usar el calzado que haga aparecer sus pies más simpáticamente bellos y disminuya cualquier defecto que puedan tener.

* * *

ENSALADAS PARA CUARESMA

En algunos hogares omiten el postre durante la cuaresma, como una forma menor de ayuno. Para completar la comida de modo satisfactorio, en estos casos, se sirve una ensalada bien preparada, de bonita apariencia.

Como las frutas no están vedadas, por ser necesarias para la sulad, las ensaladas de frutas son deliciosas.

Sin infringir la estipulada omisión de dulces, una combinación propia de frutas para las personas acostumbradas a comer deliciosos postres puede satisfacer su apetito.

En estos días iré dando algunas recetas de ensalada de frutas.

* * *

«MAMISA»: (Vedado).

El record del rizo permanente, tocante a su duración, lo ha llevado la peluquería «Michael». Hasta en niñas de seis años, he visto realizar este trabajo en dicha peluquería y puedo asegurarle han alcanzado el más halagüeño de los éxitos

La duración del rizo permanente de dicha casa, nunca es menor de un año. Precio económico, recientemente rebajado.

San José 5.

* * *

PENSAMIENTO

En las acciones de los hombres, siempre debe tomarse en cuenta su carácter.

* * *

«UNA ADMIRADORA»

Le facilito para su simpático club, un juego muy divertido y que les hará reir mucho.

Es el siguiente:

En este juego, hay que prestar mucha atención, para que la repetición sea perfecta y por lo tanto el que no lo hiciere, perderá pdenda. El director o sea la persona que lleva el juego, dirá al compañero de la derecha, «esta es la llave del jardín del rey». Al mismo tiempo que lo dice, le da una llave y todo el círculo de concurrentes al juego, deben hacer lo mismo.

En la segunda vuelta: «Este es el corrón que sostiene la llave del jardín del rey». En la tercera: «Este es el ratón que ha roído el cordón que sostenía la llave del jardín del rey». En la cuarto: «Este es el gato que se comió al ratón que ha roído el cordón que sostenía la llave del jardín del rey». En la quinta: «Este es el perro que ha mordido al gato que se comió al ratón que ha roído el cordón que sostiene la llave del jardín del rey».

Este juego puede alargarse a capricho del director, dando tiempo a que a que se reúna buen número de prendas para sentencias.

Lo cual constituye, un nuevo pasatiempo.

Le felicito por su magnífica obra.

* * *

N. FERNANDEZ

Tomo nota de su carta y su deseo.

En estos tiempos se hace muy difícile el poderla complacer. Pero tal vez como dice, sea posible.

Le avisaré.

¿Está ensordeciéndose y tiene zumbidos en los oídos?

Pruebe este remedio

Si está usted ensordeciéndose y teme tener sordera catarral, o si tiene en los oídos ruidos roncos, retumbantes o silbidos, vaya a la botica y compre un frasco de una onza de Parmint (doble fuerza) y eche su contenido en un cuarto de pinta de agua caliente y un poco de azúcar. Después de disuelto, tome una cucharadita cuatro veces al día.

Ese remedio suele aliviar pronto el malestar causado por los zumbidos en los oídos. La obstrucción nasal debe desaparecer, la respiración hacerse más fácil y la flema cesar de caer en la garganta. Es fácil de tomar. Todas las personas que se vean amenazadas de sordera catarral o que tengan zumbidos en los oídos, deberán probar esta receta.

NO JUZGUE A SUS DIENTES POR EL ESPEJO

¡El ataque de la piorrea es invisible!

MIRESE sus dientes y encías en el espejo. Pueden aparecer como firmes y saludables, usted puede tener los dientes blancos y una brillante sonrisa admirada por todos sus amigos, pero *no deje que le engañen estas apariencias externas.*

La piorrea puede estar atacando por debajo de la superficie de sus encías alrededor de las raíces de los dientes, las cuales se pueden aflojar de tal manera, que algunos de sus dientes se *caerán,* o tendrán que ser *extraídos.*

No se descuide. Use Forhan's para las Encías, el dentífrico preparado científicamente para evitar la piorrea. Cepíllese los dientes con Forhan's para las Encías, por las mañanas y por las noches, pues es la forma segura de proteger su salud y felicidad en el futuro. No se demore, empiece hoy mismo.

Forhan's para las Encías, elaborada según fórmula del Dr. R. J. Forhan, especialista en enfermedades de la boca, contiene el astringente Forhan, descubierto por el Dr. Forhan y usado por casi todos los dentistas del mundo en el tratamiento de la piorrea.

Forhan's F810
PARA LAS ENCIAS

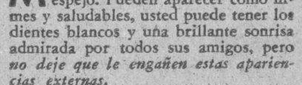

M.E.C.D. 2016

ALGO DE TODO Y MUY REBAJADO.

¡ROTUNDO EXITO!

LA GRAN VENTA

HA SIDO UN ASOMBRO

SACRIFICANDO MERCANCIAS

Sin reparar en lo que costaron, porque lo que necesitamos es salir de ellas en seguida

¡RAPIDA LIQUIDACION!

INFINIDAD DE ARTICULOS
PARA TODAS LAS POSIBILIDADES

LA ELEGANTE DE NEPTUNO

NEPTUNO Y AGUILA

VENGA PRONTO Y ADQUIERA LO MEJOR

INFORMACION CATOLICA

VARIOS CULTOS QUE SE ANUNCIAN PARA MAÑANA

A SANTA RITA DE CASIA

En la Iglesia del Cristo, la Novena especial de Santa Rita de Casia en preparación para las grandes solemnidades de San José, Semana Santa y Pascua.

Los piadosos ejercicios son: A las ocho y nueve de la mañana.

A las cinco y media y ocho y media de la noche.

Predica el R. P. Fray Jesús Fernández, sobre el siguiente tema: «Causas de la Incredulidad».

EJERCICIOS ESPIRITUALES

Continúan hoy a las ocho de la noche en la Caridad de los Pasionistas, los Ejercicios espirituales para señoras y señoritas, los cuales concluirán el domingo 6 a las siete de la mañana con Misa de Comunión general, Sermón de perseverancia y Bendición Papal.

SANTAS MISIONES

Por el párroco del Carmen se dan hoy comienzo a Santas Misiones en la finca San Cristóbal y sus limítrofes.

El local señalado para la Misión, es la casa de la señora Sarah Sarmiento, viuda de García, sita en Zapata número 3.

Se invita a los vecinos de Zapata y sus contornos, a la Santa Misión.

A NUESTRA SEÑORA DEL PERPETUO SOCORRO

En San Nicolás de Bari, celebra a las ocho de la mañana, sus cultos mensuales la Archicofradía del Perpetuo Socorro.

El párroco Monseñor Juan José Lobato, encarece la asistencia a los asociados.

EN LA CAPILLA DEL CORAZON DE MARIA

En la Capilla de los Misioneros del Purísimo Corazón de María, sita en Tulipán y Cerro, a las siete y media de la noche, solemne ejercicio del Vía Crucis.

EN LA IGLESIA DEL HOSPITAL Y PARROQUIA SAN FRANCISCO DE PAULA

A las siete y media de la noche, solemne ejercicio del Vía-Crucis.

FIESTA A SANTA TERESITA

En la Parroquia del Carmen, el jueves 3 del actual, la Cofradía de Santa Teresita celebra la función mensual reglamentaria con arreglo al siguiente programa:

A las siete y media a. m. Misa de Comunión general.

A las 9 a. m.: Misa solemne, Sermón por el Padre José Vicente, piadoso ejercicio y veneración de la Reliquia.

Invita la señora María Teresa Ribolí de Calles, presidenta de la Comisión.

PRIMER VIERNES DE MES

Nos es grato recordar a los fieles que el día 4 es el primer viernes de mes y como tal día de Comunión y Adoración Reparadora al Sagrado Corazón de Jesús.

UN RUEGO

Dando comienzo la Semana Santa el 20 del actual, rogamos se nos permitan los oportunos programas con la debida anticipación, para poder publicarlos oportunamente.

EN BENEFICIO DEL ROPERO DEL NIÑO JESUS DE PRAGA

Culminó en un magnífico éxito la Velada Literario-Musical celebrada por el Ropero del Niño Jesús de Praga, de la Parroquia del Carmen, cuya misión es sostener las Escuelas Catequísticas parroquiales a las cuales asisten más de ochocientos niños de ambos sexos, a los cuales hay que proveer de ropa y calzado, de vestidos para la primera Comunión, desayuno, recordatorios, premios de asistencia, aplicación y buena conducta y sostenimiento de medios recreativos como el teatro infantil y el cine.

Para esto se fundó el Ropero del Niño Jesús de Praga, pero a pesar de las dádivas de su presidenta la señora Elvira Pérez de Errasti, no cubre los cuantiosos gastos que originan el socorro de las cada día más crecientes necesidades de los niños, habiéndose hecho necesario el celebrar un beneficio, que organizaron la Comisión del Ropero, compuesta por el director R. P. Fray Justo del Niño Jesús, la presidenta señora Elvira Pérez de Errasti, la directora artística del Catecismo señorita María Ansolenga y la directora general del mismo, señorita María Arias.

Asistió un gran concurso, lo cual es signo de su buen éxito, pues se exigió la correspondiente entrada.

La Velada tuvo lugar en los salones de la Escuela Parroquial.

Se interpretó el siguiente programa, bajo la dirección del Padre Justo y de las directoras anteriormente designadas:

PRIMERA PARTE

1.—Himno Nacional.
2.—Razón de la Velada, por el Heraldo del Catecismo.
3.—Coro de Amapolas, por un grupo de niñas del Catecismo Parroquial.
4.—Poesía, por la Srta. Carmencita San Miguel.
5.—Canciones Criollas, por la señora Carmelina Díaz de Ordiers.
6.—Don Simón, diálogo humorístico por las Srtas. Puyol.
7.—«Olas», coro, por un grupo de niñas de la Catequesis.

EJERCICIOS PARA SOLAMENTE HOMBRES

En la Capilla de los Pasionistas, del 6 al 13, ambos inclusive a las 8 de la noche.

En la Iglesia de Reina, del 13 al 20 por el P. Maurilio Pinacho, S. J.

A LOS CRONISTAS SOCIALES

El 25 del actual por ser Viernes Santo, no se celebra la Encarnación trasladándose su conmemoración al día 2 de abril.

AYUNO SIN ABSTINENCIA

Es día de ayuno sin abstinencia por ser Miércoles de Cuaresma.

JUBILEO DE LA PORCIUNCULA

El lunes 7 del actual las Iglesias de los Dominicos disfrutan del Jubileo de la Porciúncula, por ser festividad de Santo Tomás de Aquino.

En San Juan de Letrán, sita en 19 e Y, (Vedado) ese día solemnísima función a tan insigne doctor de la Iglesia Católica.

Un CATOLICO.

ACTOS CATOLICOS QUE SE ANUNCIAN PARA HOY

EN LA IGLESIA DEL CRISTO

A las cinco de la tarde, Novena de Santa Rita y Conferencias para solamente señoras por el Padre Spirali; O. S. A., que es quien invita.

EN LOS PASIONISTAS

Ejercicios espirituales para señoras y señoritas a las ocho de la noche.

A SAN ANTONIO DE PADUA

Solemnes cultos en San Francisco a las siete y media y nueve de la mañana, y a las cinco y quince de la tarde; en Reina a las ocho por las huerfanitas del Colegio Asilo San Vicente de Paúl y en Monserrate, a las nueve de la mañana.

En los demás templos Misa cantada al Taumaturgo de Padua, según piadosa costumbre del primer martes de mes.

VIA CRUCIS SOLEMNE

En la Iglesia del Carmen, a las 5.30 de la tarde.

En el Angel a las 7.30 p. m.

EL CIRCULAR

En las Reparadoras el Jubileo Circular.

La Misa del Sacramento a las siete a. m.

La Reserva a las 5 p. m.

EN EL ANGEL

Celébrase Misa cantada en honor al Titular de la Iglesia El Angel de la Guarda.

Se gana indulgencia plenaria visitando este templo con las condiciones de Confesión, Comunión y visita, orando según las piadosas intenciones del Sumo Pontífice.

EN LA IGLESIA DE MARIA AUXILIADORA DE LA HABANA

Los martes del Beato Don Bosco a las 7 a. m.

SEGUNDA PARTE

1.—«La Mala Memoria», comedia de García Alvarez Abati, por el Cuadro de Declamación que dirige el Dr. Juan Antonio Mendoza.
2.—«El Manisero», por los hermanitos Barranco.
3.—«La Soberbia Humillada», zarzuela, por un grupo de niñas del Catecismo.
4.—Poesía por la Srta. Carmita Raviña.
5.—«Lagarterana», canto, por la Srta. Eva Freire.
6.—Poesía por el Sr. Miguel Llao.
7.—Cantos Cubanos acompañados de guitarra por la Srta. Cuca Rosainz.
8.—Coro Chino, por un grupo de niñas, de la Catequesis.

Fué aplaudido en todos sus números con gran entusiasmo, repisándose la mayoría de los mismos.

Presidieron el R. P. Fray José Vicente, Prior y Párroco del Carmen; el SubPrior Padre José María el Director de la Revista «Aromas del Carmelo», R. P. Fray Teodosio de Santa Inés, C. D.; la Presidenta del Ropero del Niño Jesús de Praga, doña Elvira Pérez de Errasti, los doctores Herminio Rodríguez y Juan Antonio Mendoza y otras distinguidas personalidades.

Fueron muy felicitados los organizadores de la velada por el éxito alcanzado.

HABANERAS

(Viene de la Página CINCO)

PRO-ARTE MUSICAL

EL CONCIERTO DE HOY

El concierto de esta tarde.

En el Auditorium.

Celebrará la Sociedad Pro Arte Musical el primer concierto del gran violinista, ya conocido entre nosotros, de Nathan Milstein.

Ha estado tres veces en Cuba.

Cuando empezaba su fama.

Hoy es ya un consagrado a la altura de los grandes, como Heifetz, Kreisler, Elman...

El programa que se ha combinado es magnífico.

I.—Sonata en Re mayor. Vivaldi. Moderato a fantasía. Allegro moderato. Largo. Vivace.

Preludio y Gavota en Mi mayor. Violín solo. Bach.

II.—Concierto en La menor. Goldmark. Allegro moderato. Anadnate (aria). Allegretto. Intermedio.

III.—Preludio y Allegro. Arreglo de Kreisler. Pugnani.

Capricho No. 24. Arreglo de Auer. Paganini.

Melodía. Arreglo de Kreisler. Gluck.

Polonesa en Re mayor. Wieniawski.

El segundo concierto será el viernes cuatro de marzo por la tarde.

POSTRER TRIBUTO

Un triste acto.

Imponente.

Fué el entierro, verificado en la mañana de ayer, del popular y muy querido teniente coronel del Ejército Nacional doctor Lorenzo M. del Portillo.

Una sentida manifestación de dolor.

Digna de quien en vida fué un buen esposo, buen compañero y buen amigo.

Muchas las ofrendas florales.

Una larga relación.

De **El Clavel**, el gran jardín nacional de los Hermanos Armand, siempre el primero, era este grupo tan valioso como bello:

Una gran corona estilo **Gloria** dedicada por su inconsolable viuda. Era toda de allamandas, su flor favorita, y en sus cintas llevaba esta dedicatoria: **A Lorenzo: De Irene.**

Una corona estilo **Souvenir** de José Antonio Cabarga y familia.

Una corona estilo **Amistad** de Rosalía, Millita, Cristina y Leonilda.

Una corona estilo **Iris** del general Alberto Herrera y señora.

Una corona estilo **Aurora** del Consejo Superior de las Fuerzas de Mar y Tierra.

Una corona estilo **Imperio** de Villaoz y Susana.

Una corona estilo **Roma** de Tete y Alvaro.

Una cruz estilo **Pureza** de Alvarito.

Una corona estilo **Mariposa** del capitán Evelio Pina y señora.

Una corona estilo **Esmeralda** del teniente coronel Antonio Mesa y familia.

Una corona estilo **Luis XV** del teniente coronel Heriberto Hernández y familia.

Una cruz estilo **Catedral** de Alberto Ruz y señora.

Una corona estilo **Cometa** de Nené y Enrique.

Un cojín de estilo **Cardenal**, de Dolores, Alfredito y Pedro.

Y un cojín estilo **León XIII**, de Camilo y Alberto Armand.

De la **Casa Trías**, el famoso jardín del Vedado, eran las siguientes:

Un cojín estilo **Pyramide**, A Tan: De Rosita.

Una corona estilo **Imperial**, de Rosa y Octavio.

Una corona estilo **Souvenir**, de Micaela.

Una corona estilo **Notre Dame**, de Emilia y Nils Johnson e hijo.

Una corona estilo **Napoleón**, de Antonio Arocha y señora.

Un cojín estilo **Venecia** de Nandita y Rafael.

Una corona estilo **Monasterio**, de Emma y Lorenzo Arocha.

Y una corona estilo **María Antonieta**, de Elena, Martha y Monchi.

Y de **El Fénix**, el decano de los grandes jardines habaneros, entre otras:

Una corona de Demi y Lola.

Y una corona de Alberto Ruiz.

A los familiares todos del pobre amigo desaparecido, hago llegar con estas líneas, el testimonio de mi más sentida condolencia.

FUNCION BENEFICA

Un nuevo beneficio.

Para los niños de Santiago.

Trátase de la gran función que viene organizando la Asociación de Padres, Maestros y Vecinos de la Escuela Pública No 82, con la cooperación de la Directora, la culta dama Gertrudis de la Rionda de Miranda.

Será el jueves próximo.

En el Cine **Mendoza.**

Cedido ha sido por su propietario, el coronel del Ejército Libertador, señor Temístocles Molina, quien ha querido contribuir así a tan piadosa obra.

En el programa figuran la película del terremoto, la **film** titulada **El Lirio Amarillo**, canciones por la señorita Villar, recitaciones por la señorita Hildelisa Pérez Sardiñas, coro de mantones por distinguido grupo y números de conjunto por alumnas de la Escuela No. 82, que patrocina el festival.

Amenizará tan bella fiesta la orquesta **Orbe**, integrada por señoritas, siempre aplaudida.

Veinte centavos es el precio fijado para las localidades.

Hora: a las cinco de la tarde.

EN LA GREY CATOLICA

En el Santo Angel.

Una ceremonia bautismal.

Recibió allí las sacramentales aguas del bautismo y con ellas los nombres de Nila, Josefa, María de los Angeles, Maura la linda hijita de los estimados esposos Celestino Alvarez López y señora María de los Angeles González.

Apadrinada fué la nueva cristianita por el doctor José Arturo Figueras y señora María de los Angeles González.

Como recuerdo de la simpática ceremonia me llega una linda tarjeta.

Felicidades!

Copeland

El refrigerador eléctrico ideal.

Sorprente rebaja de precios en todos los modelos.

por

$7.63

mensuales ponemos en su hogar un soberbio COPELAND

Investigue las cualidades del COPELAND Compárelo.

Otros le dirán compre el nuestro. Nosotros le decimos: Compre el mejor.

Salón de Exposición y Venta: Tercer piso.

La Casa Grande

Distribuidor en Matanzas: Antonio L. García Milanés y Ayuntamiento.

EL MARQUES DE TIEDRA

De días.

Un distinguido caballero.

Es el señor Angel de Alonso, Marqués de Tiedra, que entre sus muchos y honrosos títulos ostenta el de Gentil Hombre de Cámara con la consiguiente Grandeza de España.

Innumerables los mensajes que llegarán hasta el ilustre Vicepresidente del Casino Español.

Se verá muy festejado.

Lleno de felicitaciones.

LA VIUDA DE MORALES

Una muerte llorada.

Muy sentida.

Es la de la respetable señora Antonia Rodríguez Viuda de Morales, ocurrida el sábado en su residencia de Buen Retiro.

La bondadosa dama desaparecida era viuda del coronel Morales, del Ejército Libertador, y madre amantísima del capitán Federico Morales, Jefe de la Guardia del Palacio Presidencial.

Fué su entierro el domingo.

Un acto imponente.

En el que estuvieron representados familiares y amigos.

Muchas y muy valiosas las ofrendas florales llegadas a la cámara mortuoria como un postrer tributo de amor y de recuerdo.

De **El Clavel**, el gran jardín nacional de los hermanos Armand, era esta larga relación de magníficas ofrendas:

Una corona estilo **Gloria** de sus hijos.

Una corona estilo **Iris** de Andrés García y familia.

Una corona estilo **Aurora**, de José Antonio Cabarga.

Una corona estilo **Imperio**, de Margarita y Nilo.

Una corona estilo **Roma** de Encarnada e hijos.

Una corona estilo **Esmeralda**, de Pedro Girado y familia.

Un cojín estilo **La Francia** de las compañeras de Andrea.

Y una cruz estilo **Cometa** de Camilo y Alberto Armand.

De **El Fénix**, el decano de los grandes jardines habaneros, se destacaba, entre otras, una hermosa corona de los ayudantes del Honorable Presidente de la República.

Mi pésame a los familiares de la bondadosa dama desaparecida.

¡Descanse en paz!

NUEVO PLANTEL

En Marianao.

Un nuevo plantel.

Me refiero al magnífico Kindergarten establecido por las cultas señoritas Bustamante y del Río.

Instalado ha quedado con todo confort en la hermosa casa quinta de la calle de Samá número 36, teléfono FO-7139.

Modernos sus métodos.

Cuanto al horario, ha quedado fijado ya.

De una a cuatro.

DIAS

Felicitaciones.

En la festividad de la fecha.

Una, para el popular y muy simpático coronel Rosendo Collazo, ausente en estos momentos.

Sea también mi felicitación para otro amigo, el señor Rosendo Varela, un joven excelente, correctísimo, que figura con los más altos prestigios en nuestro mundo industrial.

Tengan un día feliz.

Son mis deseos.

DON ESTEBAN TOME Y MARTINEZ

A edad avanzada.

Querido y respetado de todos.

Ha muerto así, en su residencia de la calle Zaragoza, en el Cerro, el respetable caballero, doctor Esteban Tomé y Martínez, conocido Notario Público que disfrutaba de sólido prestigio profesional y de muchos y arraigados afectos en el seno de esta sociedad.

Baja a la tumba tras una vida ejemplar dejando una estela de bondades y gratos recuerdos.

Un hombre bueno.

Modelo de caballeros.

A su inconsolable viuda, como a sus familiares todos, hago llegar con estas líneas mi condolencia.

Sentidísima.

Enrique FONTANILLS

EL CIERRE DE 12½ A 2

Estando LA HABANA a la altura comercial de las grandes ciudades—donde existe la jornada oficial de las 8 horas—

"EL MUNDO"

Y SUS DOS SUCURSALES

EL GLOBO y NUEVO MUNDO

Para dar al público un servicio más eficiente y una mejora a sus empleados—desde hoy día primero—abrirán sus puertas a las 8 y 30 a. m. hasta las 12 y 30 p. m. permaneciendo cerrado hasta las 2—abriendo nuevamente hasta las 6 p. m.

YA ESTAMOS RECIBIENDO LOS ULTIMAS CREACIONES PARA VERANO

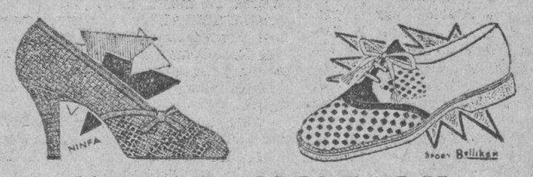

"EL MUNDO"

REINA NUMERO 33. — TELEFONO A-4924.

Venta Reclamo. Por una Semana

La más bella colección de COLLARES, acabados de recibir de París, modelos de Patou, Vionnet, Chanel, etc.

DESDE $1.00 en adelante.

BOLSAS, finísimas, última moda, de todas clases.

DESDE $2.00 en adelante.

Mathilde Cumont

continúa liquidando con gran éxito, todas las mercancías que tiene en existencia actualmente en PRADO 88.

NO PIERDA LA MEJOR OPORTUNIDAD QUE SE LE PRESENTA.

AVISO

«De orden del Sr. Presidente de esta Asociación, tengo el honor de citar a Ud. para la Asamblea General de asociados que ha de celebrarse el día 15 de Marzo de 1932 en estas Oficinas de la Manzana de Gómez al 563 a las 2 p. m. y que conforme al Artículo 29 de los Estatutos hago constar que siendo esta segunda convocatoria, se celebrará la Asamblea con cualquier número de asociados que a la misma concurra, siendo obligatorio para todos los asociados, los acuerdos que en la misma se tomen; en la que se dará a conocer a los señores asociados, el estado actual de la Asociación, su Balance General etc. y así mismo se elegirá la nueva Directiva conforme el Artículo 38 de los Estatutos Sociales.

Para poder asistir a esta Junta, es necesario que Ud. de acuerdo con lo que señala el Artículo 21 de los Estatutos, deposite en la Secretaría de la Asociación con diez días de anticipación a la fecha expresada en que ha de celebrarse la Asamblea su póliza, que deberá estar al corriente en sus pagos».

«EL PORVENIR FAMILIAR».
Asociación Mutua.
Dr. Teodoro Cardenal Gómez.
Secretario.

M.E.C.D. 2016

Crónicas Cosmopolitas

LA MUSICA ESPAÑOLA EN PARIS

Dos manifestaciones de música española, o por mejor decir, dos presentaciones de artistas españoles, han tenido lugar recientemente en esta capital. La primera tuvo por marco, el sutuoso hotel que en la Avenida Malakoff sirve de residencia a S. A. R. la Serenisima Señora Duquesa de Montpensier, la bella española nacida Marquesa de Valdeterrago y Grande de España, que tantas simpatías cuenta en la alta sociedad de París. Allí, en el bello salón que adornan magníficos retratos de Príncipes y Princesas de la Casa de Orleans, debidos al pincel de grandes artistas, retratos que se salvaron hace años del incendio del famoso Castillo de Randam, ante el piano de cola cubierto de rico brocado, se sentó un joven y ya célebre pianista español de nombre ilustre en el arte musical contemporáneo, don Joaquín Nin Culmell, que ejecutó con su habitual maestría, entre otras obras, dos de Falla inspiradas en **El Sombrero de tres picos** y en el cuadro de Goya **Los aguadores,** mereciendo unánimes aplausos de la concurrencia.

Otra artista española, la señora Reguard—Sidi— catalana de nacimiento, cantó con exquisito gusto, canciones de Falla y de Turina y unas preciosas **Tonadillas** del siglo XVIII, de Granados, imponiéndose al selecto auditorio por la voz timbrada, que maneja con perfecta escuela. Fué también muy aplaudida. Para dar variedad al programa la augusta organizadora había intercalado unas danzas clásicas, muy gentilmente interpretadas por la Vizcondesa B. du Chesne.

Nombres ilustres de la aristocracia francesa y de la colonia extranjera formaban la concurrencia presidida por dos Altezas Reales: Doña Eulalia de Borbón y la Princesa Aage de Dinamarca. Apuntemos algunos nombres: Princesa de la Tour d'Auverne (née Wagram), Duquesa de Dato, Princesa Albert de Broglie, Señora de Mora (Incida Blanca Casa-Torres), Madame Vestnichs, Condesa d'Orsay, Marquesa de Vistabella, Señora de González-Montes, hija de la Marquesa de Casa-Madrid, Señora de Zulueta e hija. Marquesa de Lubertac, Condesa de Montale y muchas otras.

x x x

El otro concierto de artistas españoles acaba de celebrarse en la **Sala Gaveau,** que da siempre hospitalidad a los músicos más celebrados; aquí la concurrencia se componía casi exclusivamente de **dilettantis** y no pocos profesionales, que resultaron sorprendidos y cautivados por la precoz inteligencia de los niños Giocasta y Carlos Corma, de 8 y 11 años respectivamente, a los que se unió el infantil violinista Makanovitzki, de 10 años.

Los tres angelitos ejecutaron, entre la admiración y los aplausos del público un concierto magnífico, cuyo programa integraba obras de Bach, Nardini, Schumann, Chopin, Mendelsson, Mozart y otros insignes compositores, cuyas páginas musicales, algunas de dificilísima ejecución parecía imposible que pudieran ser interpretadas por aquellas débiles manos. Triunfaron, sin embargo, en toda la linea y los niños Corma que daron satisfechos de la prueba, que fué para ellos una verdadera consagración.

MONTE-CRISTO

Paris Febrero 1932

DECLARACIONES DEL PRESIDENTE SOBRE LA REORGANIZACION

A la una y media de la tarde de ayer fueron recibidos por el Presidente de la República los repórters encargados de la información de Palacio.

En el transcurso de la charla el general Machado expresó su satisfacción por el resultado de las elecciones y las normas de orden en que éstas se habían desarrollado. Y agregó:

«Me encuentro altamente complacido de que las elecciones se hayan celebrado dentro de un orden, si no absoluto, sí con la mayor armonía entre todos los contendientes. Mi misión ha sido recomendar legalidad y orden y mis recomendaciones han sido bien consideradas y cumplidas por todos».

«Estas elecciones son la base de la mejor política en Cuba, toda vez que se han llevado a cabo con absoluta libertad y en ellas han triunfado el entusiasmo y la perseverancia del pueblo y los aspirantes».

«Estoy satisfecho de los políticos y el Ejército por su comportamiento, porque todos han cumplido con su deber, unos actuando ecuánimemente en pro de sus intereses y otros manteniendo una situación de orden digna de elogio».

Después de ésto el Primer Magistrado continuó conversando con sus amigos los periodistas palatinos, manifestándoles que por la mañana, durante las primeras horas, había tenido el gusto de recibir a los componentes de la Junta Nacional del Censo acompañados del secretario de Justicia, doctor Averhoff.

«He felicitado—dijo—a esos elementos valiosísimos por la brillante labor llevada a cabo, haciendo un Censo de alta pureza, el más completo realizado hasta ahora y que ha permitido presenciar una función electoral diáfana y correcta como ayer, como yo la quería, como hoy la palpamos todos».

«Tengo el propósito—continuó diciendo—de visitar las oficinas del Censo».

ATENTADO CONTRA LA VIDA DE SUN FO

SHANGHAI, China febrero 29.—(AP).— La policía anunció hoy que se había tratado de atentar contra la vida de Sun Fo, primer ministro de China. Sun Fo y su esposa estaban completamente dormidos cuando en su residencia se produjo una terrible explosión que se supone causada por una bomba, a juicio de la policía.

Las investigaciones no han podido revelar si la bomba fué lanzada al interior del jardín o había sido previamente enterrada en él. El incidente ocurrió anoche y ha sido causa de que el jefe del gobierno no participara hoy en las negociaciones de un armisticio entre chinos y japoneses.

POLITICA

TRES FALLOS DICTO AYER EL TRIBUNAL SUPERIOR

Queda resuelto el problema conservador en la Ciudad de la Habana bajo la jefatura del señor Miguel Albarrán.

El Tribunal Supremo a hora avanzada de la tarde de ayer, dictó tres resoluciones contencioso-electores, en dos de las cuales resuelve definitivamente el problema conservador de la Habana.

En la primera el Supremo declara sin lugar en todas sus partes la reclamación del doctor Emilio Núñez Portuondo, a nombre y en representación de Angel Seisdedos González y otros, contra la sesión del Comite Ejecutivo Municipal Conservador de la Habana de 20 de diciembre del pasado año, confirmando el fallo del Tribunal Superior Electoral que, también, declaró sin lugar la reclamación a la que se opuso el Procurador señor Benito Alonso, a nombre del señor Miguel Albarrán, que presidió dicha sesión, celebrada en la casa calle de San Mariano sin número para la designación de miembros de mesa y locales de inscripción.

En la segunda, el Supremo revoca el fallo del Superior Electoral que declaró con lugar la reclamación del doctor Gerardo de Villiers, a nombre de Guillermo González Rivera y otros, que combatieron la sesión celebrada el 20 de diciembre último y continuada el día 21 y los acuerdos tomados en la misma, sesión que presidió Albarrán, representado por el Procurador Alonso, cuya apelación ante el Supremo prosperó. El Superior Electoral declaró con lugar la reclamación de Villiers, y nula la sesión de referencia a partir del momento en que aparece rechazada la moción de Reguera relativa a suspender la sesión para continuaria al día siguiente a las dos de la tarde, excepto en cuanto al acuerdo relativo a la designación de miembros políticos ante la Junta Municipal Electoral, por no ser materia de que deba conocer el Tribunal en esta clase de recursos. El Supremo, por consiguiente, declara sin lugar en todas sus partes, la reclamación de Villiers.

EL COMITE LIBERAL DE SANTO ANGEL

La tercera reclamación resuelta por el Supremo es la relativa a la sesión celebrada por el Partido Liberal, Comité Ejecutivo del Barrio de Santo Angel, el día 23 de diciembre pasado, en la casa calle de San Juan de Dios número 12, bajo la presidencia de Benigno Ibañez, el Supremo confirma el fallo del Tribunal Superior Electoral que declaró sin lugar la reclamación de Constantino Fontanas y otros, y por lo tanto, validos los acuerdos en ella tomados.

TRIBUNAL SUPERIOR ELECTORAL

Quejas y denuncias por las elecciones primarias.

Se recibieron ayer en este Tribunal las siguientes quejas y denuncias, a las que se dieron el curso correspondiente.

Del Presidente de la Municipal de Manguito, dando cuenta que el Comité Provincial Popular al hacer el escrutinio encontró más boletas que el número de electores que habían votado, por lo que suspendió el escrutinio y dió cuenta a la Junta, del Presidente de la misma Municipal de que el Comité Provincial Conservador de Manguito entregó la documentación a la Junta sin practicar el escrutinio; el Tribunal consideró que los hechos son de carácter punible de los que debe conocer la autoridad competente.

De la Municipal de Manzanillo, que cuando se efectuaba el escrutinio en el barrio Quinto del partido Liberal, José Cabrera Hernández, Vocedor, se avalanzó sobre la mesa y rompió el Registro de afiliados y parte de las boletas, siendo detenido.

De Matanzas, que a las doce de la noche anterior el Presidente y Secretario liberal del barrio Paso Seco, entregaron la documentación, manifestando que no podían practicar el escrutinio ni en tres meses por estar completamente incapacitados para ello.

Se socilitó de la Secretaría de la Guerra y Marina la custodia de la Junta Electoral de Ciego de Avila durante cinco días por estar allí la documentación de las elecciones.

De la Municipal de Regla dando cuenta de que no había entregado su documentación, a las siete y treinta de la mañana, el Comité Liberal del barrio Segundo de ese Término, y que la documentación se había llevado al Círculo para realizar allí las operaciones de actas. Se le contestó que debe conocer de esos hechos, infracción electoral, la autoridad judicial correspondiente.

También se solicitó de la Secretaría de la Guerra la custodia de la Junta Municipal, por estar allí la documentación, por cinco días.

AL FISCAL DE LA AUDIENCIA

Se trasladaron al Fiscal de la Audiencia de la Habana estas denuncias:

De Ignacio Arjona y otros contra los atropellos que se dice cometidos en el barrio de Luyanó, en los que resultó gravemente herido el candidato Aguedo García y que la mesa de inscripción del colegio liberal favoreció a la tendencia del candidato Manuel Angel Espinosa, sobrino del Jefe del Distrito Central, y que la designación del Colegio se hizo de manera arbitraria sin atender a los de mayor edad.

De José Sandoval, del Central Merceditas contra atropellos cometidos por empleados del Municipio al que corresponde la finca.

De Rubén Lavastilla, de la Habana, contra la constitución del Comité Liberal Provisional en San Leopoldo, que se estima ilegal y contra el Alcalde Jefe del Distrito Central que ordenó detenciones de ciudadanos entre ellas la de Liberato López, candidato a la presidencia, y agresión al elector Ramón Pellón.

Al Fiscal de Matanzas se trasladó la denuncia de Manuel Simón y otros sobre ilegalidad y coacción en el barrio de Céspedes, de Manguito.

Al de Santa Clara la de los Inspectores de Cascajal, sobre irregularidades en dicha población, en la constitución del Colegio.

Al de Camagüey sobre irregularidades en Santa Cruz del Sur, Punta de Juan, y Morón, denunciadas por los inspectores y por el Alcalde de este último Término.

Al de Oriente sobre irregularidades en Manzanillo, denunciadas por José Milanés y otros.

OTROS HECHOS DE QUE CONOCIO

El Tribunal quedó enterado de las amenazas y coacciones denunciadas por Enrique Recio cometidas por la Policía Provincial de Camagüey y de haber sido asaltado, a las tres de la tarde de ayer el Comité de la Mesa de votación del Partido Conservador del Cogello Guanal Grande, Barrio Cayamas, Término de Aguada de Pasajeros, llevándose los asaltantes el libro registro.

También quedó enterado de haber sido muerto en Punto Cavado el señor Eduardo Estrada dentro del colegio, no habiendo grantías y sí individuos armados que impedían a los electores votar.

RESOLUCIONES DICTADAS

El Tribunal dictó ayer fallo declarando con lugar la reclamación de Roberto Leiva, contra la convocatoria de 17 de diciembre último y sesión del 23 del Ejecutivo Municipal Popular de Camajuaní.

Admitió las epelaciones del doctor José A. Arango en la reclamación de Roberto Leiva contra los Comités Ejecutivos populares de los barrios Santa Fe, Salamanca, Sabana y Cabecera, del término de Camajuaní.

También la de Aurelio Pagés, contra resolución del Tribunal Superior Electoral que declaró con lugar la reclamación de Benito Alonso contra la convocatoria y sesión del 16 del pasado mes del Ejecutivo liberal de Campechuela.

Y se dejó sin efecto, por haberse separado los reclamantes, el señalamiento de la vista de la reclamación de Manuel Segundo Borroto y otros contra las sesiones de 13 de diciembre último de los Ejecutivos del Partido Conservador del término de Morón.

GUINES

Resultado de los comicios en el término de Guines:

Liberales: Urbano Norte; delegados: Pedro Soto, Raúl Gonzalez, Rafael Morales. Urbano Sur: Ignacio Arias, Elpidio Alvarado, P. Ares. Urbano de Catalina: P. Mederos, G. O. Hallorans. Rural primero: Amado González, Luis Galainena y H. García. Rural segundo: doctor Hernandez Irigarry, Ursino Hernández, E. Blanco. Rural tercero: Floro Cruz, Juan Chardiet, Celedonio Jiménez, Rural cuarto: J. Marín, A. M. San Pedro y B. Diaz.

Conservadores: Urbano de Catalina: Dr. Ramón Casas, Genaro Chávez Bautista Pérez. Urbano Norte: Juan Cahrdiet, Celedonio Jiménez, Francisco Tejera. Urbano Sur: Jose Agustín Suárez, Oscar Garces y Freddy Rojas. Rural primero: Eugenio Angulo, Manuel González Penichet, Benito Martínez. Rural segundo:: Lino Pérez, Eleuterio Hernández. Mario Chradiet. Rural tercero: Filiberto Fragas, Santa María Hernández y Justo Rodríguez.

Populares: U. S. José C. Rubio Alvaro Cepero, Pablo Toscano. U. N Mario González, Clemente Goicoechea, José C. Alfonso, U. Catalina: José Delgado, A. Senti, R. primero. Antonio Xiqués, R. Pino y P. Pino. R. segundo: José Alfonso, Adriano Nuche y D. Martínez. R. tercero: B. Mederos, R. Pérez y S. Miguel. R. cuarto: E. Rodríguez y J. Caraballo.

LOS DEMOCRATAS

Según nos informa el doctor Rafael López Valdés, entusiasta miembro del Partido Democrático, esta agrupación ha quedado organizada en dieciocho barrios, contándose entre ellos los de Arroyo Apolo, Manuel de la Cruz, P. Nuevo, Dragones, C. Hueso, San Lázaro, Luyanó y Príncipe. Además tiene designadas comisiones en catorce barrios las cuales continuarán las afiliaciones después del 14 de marzo próximo Confían los demócratas nutrir sus filas con los descontentos de todos los partidos.

LIBERALES DE JESUS MARIA

Presididos por Serapio Betancourt numerosos elementos del barrio de Jesús María se han reunido para ofrecer sus simpatías por medio de un ágape a nuestro estimado compañero José Ramón Egues Cruz, con motivo de haber sido electo delegado a la Asamblea Municipal del Partido Liberal. Serán invitados de honor a dicho acto los señores Marcelino Cruell y Angel Rodríguez.

FIESTA EN HONOR DEL DIRECTORIO LIBERAL

La Agrupación Política de periodistas liberales de la provincia de la Habana, con motivo de la jornada reorganizadora del pasado domingo, bajo la dirección de sus jefes y líders, señores Viriato Gutiérrez, capitán José Izquierdo Juliá, gobernador Antonio Ruiz, señor José M. de la Cuesta, senadores Alberto Barreras, Carlos Guas y L. Fernández Hermo, y representante Alfredo Hornedo y Rafael Guas Inclán, ha acordado ofrecerles un homenaje de adhesión y simpatía, consistente en un acto político, que se celebrará en el Círculo Liberal de Dragones e Industria.

La fecha escogida para este homenaje, es la del 18 del actual.

Dado que este homenaje se ofrece, también, a los jefes de la provincia, señores Viriato Gutiérrez, Antonio Ruiz, Carlos Guas, Rafael Guas Inclán, Alberto Barreras, Fernández Hermo y Alfredo Hornedo, la Agrupación de Periodistas Liberales invitará a los alcaldes y jefes políticos del interior de la provincia.

A esta fiesta del liberalismo, serán invitados los periodistas miembros de la Agrupación, que han resultado triunfantes en la campaña reorganizadora, señores Jesús Masdeu, Eduardo Cidre y José E. Egues, como delegados; Pablo Figueredo, como secretario de actas del Comité Liberal de Puentes Grandes y algunos otros compañeros.

DECLARACIONES DE LUGO VIÑA

Nuestro estimado compañero Ruy de Lugo Viña, al tomar posesión de la presidencia del Consejo Deliberativo ha hecho declaraciones en el sentido de encontrarse absolutamente identificado con el alcalde de la ciudad en nombre del cual habló en reciente fiesta política y que se encontraba satisfecho del triunfo del liberalismo.

COLEGIOS QUE FALTAN

La entrega de urnas y documentaciones en las oficinas de la Junta Municipal Electoral, durante el día de ayer continuó verificándose a presencia del presidente y secretario de dicho organismo, doctor Eduardo C. Lens y señor Antonio Quirós.

De casi todos los barrios fueron enviadas las documentaciones a la Junta Municipal.

La última entrega hecha anoche en la Junta fué de la documentación de Arroyo Apolo, el más populoso de los barrios capitalinos, pues como se sabe, cuenta con una población de diez mil quinientos sesenta y un habitantes.

Sólo faltan por entregar su documentación los barrios de Arroyo Naranjo y Pueblo Nuevo, en cuanto al Partido Liberal se refiere.

RESUMEN DE NUESTROS CORRESPONSALES

Jovellanos.—Se han iniciado causas con motivo de las elecciones en los barrios de Realengo de los Partidos Conservador y Popular.

Viñales.—El representante a la Cámara, señor Pedro Blanco nos dice que cerrada la votación en todos los colegios del término con mayoría de delegados a su favor, se han reunido para acordar el mantenimiento de la candidatura a representante del señor Ubeda, cuya defensa realizará en la provincia para demostrar que no ha mantenido un espiritu personalista.

Caimito.—Triunfó la tendencia del alcalde señor Miguel Castro. Entre los conservadores la mayoría fué de Miguel Suárez.

Calimete.—Triunfó la candidatura del señor Carlos La Rosa Paz.

Florida.—Villena-Eguisquiza vencieron. Ocho delegados Egusquiza y cuatro delegados Rosell.

Cabaiguán.—Venció la tendencia del doctor Fortún.

Matanzas.—Según el gobernador votó el 95 por ciento de los afiliados. Resultado: amigos del Grupo Oficial, 54 delegados. Amigos del doctor Saavedra, 8 delegados. Amigos del doctor Casas, 10 delegados.

San Juan y Martínez.—Triunfó la tendencia reeleccionista del capitan Francisco María Pérez, entre los liberales. Entre los conservadores, el ex representante Marcelino Garriga.

Managua.—Entre los liberales votaron más del 80 por ciento. Delegados: Joaquín Caballero Milanes, Rafael Suri Guerra y Carlos Valladares.

Jaruco.—Triunfó la tendencia de Pedro Pérez, obteniendo éste 14 delegados; Gerardo Aguiar, 7; los Mendoza, 7; Margarito Simón, 5 y Miguel Angel Pérez, 3.

Manzanillo.—Triunfó Sario contra la ccalición Soto Jaime.

Ciego de Avila.—Vencieron Villena y Maidique. Ni Suero ni Rogelio Ribas salieron delegados. Entre los conservadores, el doctor Meso derrotó a Martínez Quiroga.

Matahambre.—En Arroyo de Pineda fueron al copo los amigos del general Guerra.

Cañas.—Delegados liberales: Manuel Pérez Galán, Ignacio Garcia y Francisco Collazo Morejón. Conservadores: José Manuel Alonso, Mario Puente y Agustín Cruz.

Simón Reyes.—Triunfaron renacentistas y los ortodoxos.

San Nicolás.—Delegados del alcalde, 11. Delegados de José Soto y Eulogio Hoyos, 13.

Rancho Veloz.—Triunfaron los renovacentistas. Se encomia la conducta del teniente Rojas y el sargento Valle. Conservadores y Populares, sin interés.

Santiago de las Vegas.—Doctor Antonio Ramírez, 12 de los 21 delegados a la Asamblea Liberal. Entre los Populares, los amigos de Urquiaga salieron derrotados por los del general Arencibia, que aspira a la Alcaldía.

En el liberalismo se destacó la figura del joven doctor Radio Cremata, que obtuvo cinco delegados.

Jovellanos.—Venció el doctor Domingo Paz, frente a Alberto Céspedes, Bingley, doctor Rives y otros. Habrá nulidades entre los conservadores y populares.

Santiago de Cuba.—Triunfó la tendencia del Gobierno de la provincia, siguiendo la del alcalde Arnaz. Han sido protestados numerosos colegios.

Matanzas.—Israel Pérez, Benigno González y Juan Miguel Aedo, obtuvieron 49 delegados; César Casas, 11, y 9 el doctor Juan Francisco Saavedra. Los populares tenían un frente único en Ricardo Campanería. Los conservadores ortodoxos obtuvieron 43 delegados que unidos a los siete concejales sumarán 50 delegados. A este grupo los dirigió Moreno, Amezaga y Pagés. Los cooperativistas sacaron 29 delegados. Tienen dos concejales.

Camagüey.—Villena, 34 delegados; Recio, 32. No hubo elecciones en el barrio La Gloria. Villena tiene 10 concejales por uno Recio.

Santa Cruz del Sur.—El alcalde copó los diez barrios.

Nuevitas.—Empatados Recio y Villena. Concejales: Villena, 8, Recio, cinco.

Minas.—Liberales: Recio, 2 delegados; Villena, 1. Los populares coparon siendo electos Serapio Caballes, Ismael Hernández y Felipe Fernández. Los ortodoxos conservadores, triunfaron.

ALQUIZAR.—Julio V. Collazo obtuvo 9 de los 15 delegados, a la municipal liberal.

MANGUITO.—El colegio conservador no pudo ser escrutado, trasladándose a la Junta Municipal Electoral. El colegio popular sufrió irregularidades, creyéndose que será anulado.

Francisco Guerra Luna fué agredido por individuos que utilizaban cuchillos y black-jacks, lesionándolo. El herido manifestó que la agresión fué inducida por el representante Campos y el doctor Faustino Gutiérrez. Guerra aspiraba a delegado y a la presidencia del partido Popular.

JATIBONICO.—Veloso, renacentista, ganó todos los barrios. La tendencia de Rafael Orellanes triunfó entre los conservadores. Se elogia la actuación del supervisor y de la fuerza pública.

ENCRUCIJADA. — Barrio del Centro. Liberales, Juan Horta, Norberto Echeverrit, Pedro O-Reilly; conservadores, José M. Pacheco, Bernardino Armas y Viviano González. Barrio Santos. Liberales, Vicente García, doctor Patricio Correa y Vicente Salgado. Conservadores, José García Martín, Jesús Pérez Monteagudo y Félix Trufín. Barrio de Paso Real. Liberales, Jorge González, Agustín Quincoces e Ismael López Sierra. Conservadores, doctor José Andrés Martínez, J. Rodríguez Portal y Ramón Palominos. Barrio Vega Redonda, liberales, Vicente García Pumarada, doctor Miguel A. Romero Martínez y Rosario Domínguez; conservadores, Alfonso González Quintana.

LIMONAR. — Triunfaron los partidarios del alcalde liberal Martínez, once por diez, contra los conservadores y populares.

S. DOMINGO. — Conservadores, Oscar del Pino, Ponce de León, Epifanio Castromuro y Francisco Busquet González; barrio Urbano, Segundo Díaz Chávez, Julián López y José Cabrera; barrio Sierra, Francisco Ramón García, Eladio Pérez, Ventura Inclán. Barrio de Paso Real, Serafín Alvarez, Juan Martínez y Adolfo Suárez. Barrio Limones, Ramón González, José Barquines, Higinio Alvarez. Barrio Macuriges, Urbano Morejón, Emiliano Núñez y Ramón Izquierdo. Barrio Santa Mónica, Hipólito Díaz, Juan Díaz, Ramón María Rodríguez.

Presidentes de barrios de tendencia conservadora: Urbano Evelio del Pino, Paso Real. Serafín Alvarez. Santo Domingo; Oscar del Pino P. de León, Ulpiano A. Morejón, Limones; José Martínez López, Santa Mónica.

Delegados liberales. Barrio Urbano, Filiberto Azcuy Pérez, Tomás Villarreal y Ramón Abreu; Sierra, Gabriel Lazo, Gastón Rodríguez, Abelardo Hernández. Macuriges, Luis Tijera, José Sedano, Félix Chávez; Paso Real, Carlos Leo, Francisco A. Costo, Federico Pérez; S. Mónica, Secundino Valdés. Gregorio Valdés Acosta, Ambrosio Rodríguez; Limones, Luis Gutiérrez, Pascual Ramírez, Esteban Valdés. Sto. Domingo, Nicolás Evora, Domingo Prieto, Fidel García. Presidentes de comités liberales, Urbano Félix, Filiberto Azcuy Pérez; Sierra, Gabriel Lazo; Limones, Luis Gutiérrez; Santo Domingo, Nicolás Evora; Paso Real, Carlos Leo; Macuriges, José Sedano; Santa Mónica Roberto Alvarez; Paso Real, Pantaleón Hernández. Presidentes ejecutivos populares: Santa Mónica, Roberto Alvarez. Urbano Estanislao Mesa: Paso Real, Pantaleón Hernández, y Macuriges, Baldomero Alonso.

CAIBARIEN.—Triunfaron los partidarios de la reelección del Alcalde liberal. La tendencia del doctor Cabrera Saavedra obtuvo cinco delegados. Los reeleccionistas hicieron correr la plata.

Barrio de Máximo Gómez. Delegados: Partido Conservador, Dr. Elías Olivellas, doctor Pastor Reinoso, Agripino Alonso y Rogelio Carmona. Partido Liberal, Ramón Sardiñas, Juan Suárez, José Bolaños y doctor Pablo Fernández. Partido Popular, doctor Fidel Ulacia, Feliciano Lazo, Damián Landa y Cándido Viñet.

Barrio de Rancho del Medio: Partido Conservador, Baldomero Rodríguez, Miguel Pérez, Teobaldo Rodríguez y Abelardo Rodríguez. Partido Liberal, Miguel Bello, Mauricio Olivera, Proceso Mendizábal y Pascual Reinoso. Partido Popular, Crescencio Sánchez, Florencio Cortona. Filomeno Morales y Eugenio Alonso.

Barrio de Sabanilla la Palma: Partido Conservador, Edelmiro Jiménez, Rogelio Corzo, José Cárdenas y Francisco Corzo. Partido Liberal, Juan Morales, José Alfonso, Heriberto Carmona y doctor Marco Tulio Rego. Partido Popular, Luis Viñet, José Noiaegil, Gumersindo Ulacia y Francisco Herrera.

RECIO GANO DOS DELEGADOS EN JATIBONICO

CAMAGUEY, febrero 29. DIARIO. Habana.—Completando información anterior, Recio ganó en Jatibonico dos delegados, todos los barrios de San Felipe, Jobosí. Nueva del Jíbaro, Arroyo Blanco; general Tello Sánchez Jatibonico y general Veloso, sacando Villena siete, uno por cada barrio.

CORRESPONSAL.

LAS TROPAS NORTEAMERICANAS de Hawaii desfilan en columna de honor ante el almirante Frank Schofield, jefe de una de las escuadras participantes en el gran simulacro hawayano. La revista se efectuó cerca de Honolulu.

Aviso Importante

A los señores suscriptores:

No obstante que el aplazamiento del Sorteo para la amortización del Chalet, ha venido anunciándose en estas páginas con harta frecuencia, queremos dejar bien aclarado que aunque los Bonos expresan que dicho Sorteo tendrá lugar el día 28 de Febrero actual, éste ha sido transferido, por las razones que dejamos expuestas en su oportunidad, para el día 20 de marzo próximo venidero y por el procedimiento que explicamos a continuación:

El número favorecido será el que resulte formado por los Terminales de los Tres Primeros Premios de la Lotería Nacional en el Sorteo que se indique y en la siguiente forma

DOS TERMINALES *del 1er. Premio*

DOS TERMINALES *del 2º Premio*

UN TERMINAL *del 3er. Premio*

Ejemplo:

1er. Premio 8.557
2º Premio 11.182
3er. Premio 13.083

Número Favorecido: **57.823**

Otro Ejemplo:

1er. Premio 12.800
2º Premio 8.500
3er. Premio 3.407

Número Favorecido: **00.007**

Vea nuestros anuncios en los demás periódicos.

¡Habilítese ahora!

Faltan 6 días de la Venta Especial de FAJAS y ROPA INTERIOR.

La gran rebaja de precios también alcanza a la ropa interior de seda.

Pantalones de seda, con encajes. Estilos modernos.

2.50
3.95
4.50

Camisas de noche, confeccionadas con seda de excelente calidad.

4.50
7.00
9.45

Todos los demás artículos del mismo departamento han sido igualmente rebajados.

Nuestro Departamento Postal atenderá los Pedidos de...nte ior

Segundo piso.

El Encanto

Exito creciente desde el primer día.

OPORTUNIDAD

Ahora que se aproxima el verano habilite de calcetines nuevos a sus hijos.

Excelente calidad. Precios bajos.

CALCETINES DE SPORT para niños, escoceses y lisos, con dibujos canalé en diferentes colores
Tallas: 7½ al 10 . . . . . 0.40

CALCETINES DE ¾ de largo en dibujo labrado, liso y escocés, Diferentes colores
Tallas: 7½ al 10 . . . . . 0.50

CALCETINES DE SPORT DE HILO con fondo de color y puño combinado. Surtido en colores y tallas 0.75

CALCETINES LISOS Y DE CONCHITA con fondo de color y puño combinado. Tallas: 3½ al 9 . . . . . 0.20

CALCETINES DE SEDA de fina calidad: azul, rosa, carne, beige y blanco 0.40
hasta . . 0.85

Planta baja.

El Encanto

Compre barato Esto es: compre en "EL ENCANTO"

Cortes y Retazos

Hoy es día de oferta especial y extraordinaria de Cortes y Retazos.

Entran en ella telas de la mayor novedad, tejidas según los colores y los dibujos de moda.

PRECIOS REDUCIDISIMOS.

Planta baja.

El Encanto

M.E.C.D. 2016

9A SECCION

Teléfonos
Máquinas. . A-3781
Dirección. . M-4151
Admón . . M-7911
Sports . . M-7912
Clasificados A3333

DIARIO DE LA MARINA

Teléfonos
Máquinas. . A-3781
Dirección. . M-4151
Admón . . M-7911
Sports . . M-7912
Clasificados A3333

9A SECCION

AÑO CIEN — ACOGIDO A LA FRANQUICIA POSTAL — LA HABANA, MARTES, 1º DE MARZO DE 1932 — EL PERIODICO MAS ANTIGUO DE CUBA — PAGINA NUEVE

La España Actual

La Baja Incoercible de la Peseta

Por LEON ICHAZO

La peseta ha dado otra vez el mismo bajón—el mayor de todos—que sufrió los días que sacudió a España la revolución social. Terminada ésta con la victoria del Gobierno, ¿por qué sigue descendiendo la moneda española? ¿Qué causas misteriosas la empujan a esa nueva y desesperante caída?

Se ha de contar entre las principales la falta de fijeza, la instabilidad con que al pretender resolver este problema se pasa de una orientación a otra. Estamos todavía respecto a esta cuestión y respecto a otras en el largo período de los tanteos y de las experiencias. Estas mudanzas y vacilaciones son funestas en todos los problemas; pero perjudican mucho más en estas cuestiones de cambio monetario. Primeramente se le asignó al Banco de emisión como una de sus misiones principales la de la defensa de la peseta y la de su mayor estabilidad. Después, con la reforma de la Ley bancaria—cuya urgencia se encareció por la necesidad de proceder más libre y desembarazadamente en el mejoramiento de la divisa española—se le sustrajo al Banco el control de este problema para entregárselo al Estado. Esto equivalía a enredarlo y enmarañarlo todavía más. Estrechamente vinculado el Gobierno a todos los vaivenes de la política española, más agitada en este período de transición y de inseguridad, y a los contratiempos de la economía nacional en plena crisis, era forzoso que la intervención directora del Estado en el asunto monetario, en vez de mejorar y fijar el valor de la peseta; aumentase su instabilidad y su depreciación. Siempre ha repercutido fuertemente en la exquisita sensibilidad de la moneda no estabilizada cualquier sacudida, cualquier amago de agitación política, social o económica, cualquier barrunto de tempestad. ¿Cómo no han de influir en el valor de la peseta, ahora que oficialmente está ligado al Gobierno, las hondas vicisitudes de España; las nuevas amenazas de los comunistas, sindicalistas y anarquistas centuplicados y fraternamente unidos; las incertidumbres suscitadas por la reforma agraria que no acaban de precisarse y concretarse, y el conflicto de los parados que van aumentándose al ritmo de la fuga del dinero y de los reajustes agrícolas, fabriles e industriales?

Otra causa ha empujado recientemente a la peseta a su descenso; los nuevos impuestos con que para nivelar el presupuesto se ha cargado a sectores tan esquilmados, ya y tan encorvados por el peso de la depresión económica como la industria y el comercio. Si este sacrificio estuviese garantizado por el futuro aumento de los ingresos nacionales, sería menos angustioso. Pero, ¿dónde están las cifras que aseguren esos aumentos? En el desequilibrio de la actuación económica de España, disminuída tan cuantiosamente, su capacidad adquisitiva, ¿cómo se ha de sacar de esos impuestos lo necesario para llenar el enorme boquete de trescientos millones de pesetas a que ha de llegar necesariamente este año el déficit del presupuesto y el de los gastos de la reforma agraria y del plan de obras públicas para remedio del paro?

Lo más lógico hubiera sido podar primero de arriba abajo en todo lo posible los gastos nacionales. En un presupuesto que ha ascendido a una cantidad mayor que nunca en España, se hubiera encontrado seguramente bastante donde cortar. Después, si el sacrificio ejemplar de los que rigen la nación, de otros altos funcionarios y de los diputados, representantes en su mayor parte, como socialistas, del obrerismo humilde y modesto, no bastaba para resolver el problema, podría exigirse más autorizadamente para cubrir el déficit que quedase, el de la producción, el de la industria, el del comercio, y el del pueblo en donde van a recular al fin todos los impuestos y todas las gabelas.

Se ha procedido al revés. Y este grave error ha tenido que influir por fuerza en ese descenso de la peseta que viene a perturbar todavía más la tan maltrecha economía nacional.

LA CRUZ ROJA ESPAÑOLA DE GUANTANAMO HACE ENTREGA DE VARIOS DONATIVOS A Stgo.

El señor Ignacio Pla, delegado general de la Cruz Roja Española, nos comunica que el subdelegado en Guantánamo señor Emilio Mellado, entregó a la Comisión de la Cruz Roja Cubana, con destino a las víctimas de los terremotos en Santiago de Cuba, los siguientes efectos: 10 barriles de ñames, con un valor de $16.50; 10 barriles de boniato, $4.50; 10 quintales de patatas, $... 22.50; 3 quintales de frijoles, $11.25; 2 sacos de arroz, $13.50. Suma total: $65.75.

Hermoso rasgo de caridad, que será favorablemente comentado, demostrativo de los nobles sentimientos de las personas que integran la Subdelegación de la Cruz Roja Española.

Encerrados los Redactores Políticos Españoles Mientras el Gabinete Celebraba Consejo

HUELGA DE REDACTORES DE LOS PERIODICOS MADRILEÑOS, APOYADA POR ESTOS, EN SEÑAL DE PROTESTA POR LA ACTUACION DEL GOBIERNO

Mientras los Ministros del Gabinete estaban reunidos celebrando consejo, fueron los periodistas que habitualmente concurren al mismo, encerrados en la Biblioteca, proceder que ha causado intenso malestar y disgusto en el seno de la Prensa madrileña

MADRID, febrero 29.—AP.—Los redactores políticos a quienes el gobierno negó terminantemente acceso a una importante sesión del gabinete que se suponía sería dedicada a tratar de la reforma agraria, se han declarado en huelga y redactaron una enérgica nota de protesta contra el comportamiento de los funcionarios del gobierno, que en cumplimiento de órdenes del primer ministro, los encerraron en la Biblioteca del ministerio de la Guerra no permitiéndoles salir hasta que abandonaron el edificio todos los ministros, después de terminado el consejo.

Los repórters dicen que se trata de algo sin precedentes e innecesario contra la prensa y el público.

La mayoría de los periódicos se disponen a protestar también apoyando a sus repórters.

Los redactores se encuentran profundamente disgustados y dicen que fueron encerrados en el salón de la Biblioteca que se encuentra adyacente con el salón en que se reunieron los ministros. Después de mucho tiempo de buscar la manera de salir de la misma se abrió la puerta que une a los dos salones y los ujieres hicieron ver a los periodistas que los ministros se habían ido.

Los repórters han declarado una huelga indefinida.

El ministro de Estado, don Luis Zulueta, nos manifestó que el gobierno trató solamente de asuntos administrativos de los distintos departamentos sin ocuparse de la ley agraria ni de asuntos políticos.

El ministro de Agricultura, don Marcelino Domingo, no asistió a la sesión.

NO HAY ACTIVIDADES MONARQUICAS EN ESPAÑA

BILBAO, febrero 29.—AP.—El Gobernador Civil don José Calviño ha desmentido las noticias que llegan de Francia relativas a que los monárquicos están haciendo preparativos para derrocar al gobierno.

COMISION RUSA A ESPAÑA

MADRID, febrero 29.—AP.—Los periódicos publican un despacho de la agencia Tass de Moscú anunciando que el ministro de Comercio está estudiando el envío de una comisión especial a España.

Frente Unico de las Derechas que Dirigirá La Cierva

Dice el «Heraldo» que fuera de España se ha efectuado una reunión de prohombres

Don Juan de la Cierva Peñafiel.

MADRID, febrero 29 (ST). — El «Heraldo» dice que se está formando un extenso frente de derechas dirigido por el ex ministro murciano Lacierva.

Hace pocos días se reunieron fuera de España caracterizados miembros de los partidos de derecha.

A la reunión acudieron algunos hombres de los que prestaron su apoyo al último Gobierno monárquico.

Se desconocen detalles de lo tratado, ignorándose también los términos en que se expresó el señor La Cierva.

Se habló de la necesidad de formar un frente único en el que estén incluidos desde los elementos de la Acción Nacional que acaudilla el señor Herrera, hasta los que se aproximan a los linderos de la República.

Aspiran a lograr en las próximas elecciones un grupo de ciento cincuenta diputados.

Preguntado el señor Lerroux si este grupo llegaría a cercarse al partido radical, contestó que antes de eso él abandonaría la política.

«Heraldo de Madrid» excita a las izquierdas a que estén apercibidas ante esa maniobra reaccionaria.

NOTICIAS DEL PUERTO

El «Atenas».—De Nueva Orleans llegó el vapor americano «Atenas», de la Flota Blanca, que trajo carga general, 12 pasajeros para la Habana y 29 en tránsito para Cristóbal.

Llegaron en este vapor el señor Frank R. Ahlgren, editor gerente del diario «Menphis Evening Apeal», quien viene con su esposa en viaje de bodas; W. L. Haley y señora, presidente de la »Haley Nelly y Co.», y mister C. S. Sutter, champion de tennis de New Orleans.

El «Grispholm».—Este vapor sueco excursionista, saldrá en la mañana de hoy para seguir su excursión que emprendió en Estocolmo.

El «Caledonia.»—A las diez de la mañana de hoy, llegará el vapor excursionistas «Caledonia», de la Cunard, con 376 excursionistas.

El «Vulcania.»—El vapor italiano «Vulcania», también excursionista, llegará a las dos de la tarde de hoy, con 284 pasajeros, entre ellos el conde de Baille, presidente del Comité Internacional de los Juegos Olímpicos.

El «Oriente».—El turbo-eléctrico «Oriente» de la Ward Line, llegará de New York, con 114 pasajeros.

Lesionado.—Aniceto Gómez, chofer, al apearse en el muelle de San Francisco se dió contra el parabrisas, resultando lesionado levemente.

El señor Juan Manuel Morales.—El antiguo compañero en la prensa señor Juan Manuel Morales, designado ha tiempo por el administrador de la Aduana, señor Joaquín de Oro su secretario particular, ha asumido también el cargo de secretario de la Administración.

Un miembro de la Prensa Unida. En el vapor «Siboney» llegará mister Edward J. Buing, gerente y representante general de la Prensa Unida, en Europa, a quien se dispensarán las cortesías de estilo.

El «Principe Davis».—El vapor americano «Prince Davis» llegó de New York con cinco pasajeros para la Habana y 270 excursionistas.

Pasajeros de este barco son mister Ainett Sidney, jefe de tránsito de la Clark S. S. Co., el editor John Cadigan, John Hersey y señora, administrador de la Standard Brands de Montrael, el publicista Claude Milancon y señora, el cirujano John Mutter, el abogado francés establecido en Cienfuegos doctor Henry Radinville, el publicista Charles Thurber y el ex alcalde de Hamilton mister George Coppeley.

El «Contessa».—El vapor hondureño «Contessa», llegó de New Orleans, con carga general, 7 pasajeros para la Habana y 37 en tránsito, entre ellos el Padre católico Phillip Burke, Herman J. Michales, Herbert A. León y otros.

El «Willy».—El vapor noruego «Willy» llegó de New Orleans con carga general.

El «President Hayes.»—El vapor americano «President Hayes» llegó de New York con carga general y 30 pasajeros.

El «Boledyjk.»—Este vapor holandés llegó de New Orleans con carga general.

El «René.»—El yacht americano «René», llegó de Miami con 10 viajeros.

Salidas.—Ayer salieron el «Cuba», para Key West; el alemán «Thildck» para New York; el «E. R. Kenn», para Aruba; el «Iroquois», para Miami; el «President Hayes», para Cristóbal; el «Prince Davis», para Boston.

El «Florida».—El vapor americano «Florida», llegó anoche de Key West con 137 pasajeros.

OCHO MIL CATOLICOS FUERON ATACADOS AYER EN UN MITIN EN GRANADA, POR EXTREMISTAS

Unos desconocidos que no han podido ser detenidos por la policía, ni identificarlos, lanzaron una bomba en el Palacio del Marqués de la Gomera causando grandes daños

MADRID, febrero 29.—AP.—Los despachos procedentes de Granada informan que el agricultor Antonio Vallejo se encuentra gravemente herido y que otros cuatro tienen lesiones más o menos importantes como resultado de la lucha que se registró en aquella ciudad durante la celebración de un mitin organizado por la Acción Nacional Católica en la Plaza de Toros.

El entusiasmo de los elementos católicos de la población era mucho, y aunque gran número de ellos se abstuvieron de concurrir al mitin por que se predecía que los izquierdistas intentaban perturbar el orden atacando a los católicos, se calcula que más de ocho mil personas escucharon a los oradores.

Como se había previsto, los elementos izquierdistas trataron de disolver el mitin haciendo numerosos disparos, lo que fué causa de que entre ellos y los católicos se entablase una lucha cuerpo a cuerpo en distintos lugares de la Plaza antes de que llegara la policía.

UNA BOMBA CAUSA DAÑOS EN EL PALACIO DEL MARQUES DE LA GOMERA

SEVILLA, febrero 29.—AP.—Los despachos de Osuna dan cuenta que varios individuos que no han podido ser arrestados y cuyas generales se ignoran, lanzaron una bomba en el interior del palacio del Marqués de la Gomera, causando bastantes daños al edificio.

No se registraron desgracias personales.

CONFERENCIA DEL DOCTOR RODRIGUEZ BLANCA SOBRE EL PROBLEMA AZUCARERO

Esta tarde, a las cinco, en la Sociedad Cubana de Ingenieros, con su autorizada palabra, el doctor Wifredo Rodríguez Blanca, presidente de la Asociación Nacional de Colonos, miembro de la Corporación Exportadora Nacional de Azúcar y director general del Censo de Caña, disertará sobre el problema azucarero.

Dada la gran importancia que tiene para nuestra República el porvenir de nuestra primera industria, entendemos de gran interés para todos la opinión de tan señalada autoridad en esta materia.

IMPORTANTE CAUSA SE VERA HOY EN MATANZAS

Para hoy está señalada en la Audiencia de Matanzas, la vista de una importante causa por supuesta infracción de la Ley del Retiro Marítimo y en la que resulta acusada la Compañía de Almacenes Públicos de Matanzas, para la que interesa el Directorio la imposición de una multa de 50.000 pesos.

El letrado defensor de esa Empresa, doctor Manuel F. de Cinca, ha salido ayer, rumbo a Matanzas, para asistir a dicho juicio, en que solicitará la absolución de su representada, tras significar que ésta no ha cometido infracción alguna.

TRES PUNTOS HA BAJADO LA PESETA AYER

Las empresas ferroviarias no podrán conceder pases ni rebajas más que al personal

MADRID, febrero 29. (AP).—La peseta ha sufrido una nueva depreciación desde el cierre del sábado, cotizándose a 7.66 centavos o sea tres puntos menos que el día anterior, que se vendió a 7.69. El dólar vale, por tanto, 13.05 pesetas y el duro español 38.30 centavos. La de hoy es, pues, la cotización más baja que ha alcanzado la divisa monetaria española en toda su historia.

Ha perdido el duro español en relación con la par, que es de 96.5 centavos, 58.2 centavos americanos.

SUSPENDIDOS LOS PASES Y REBAJAS EN LOS FERROCARRILES

MADRID, febrero 29. (AP).—Con el propósito de aumentar las recaudaciones de los ferrocarriles, el ministro de Obras Públicas, don Indalecio Prieto, ha decretado que en lo sucesivo los departamentos gubernamentales de las compañías ferrocarrileras no podrán conceder pases ni boletines con rebaja a ninguna persona que no sea empleado de las citadas empresas.

Todos los pases concedidos hasta la fecha expirarán el 31 del próximo marzo en virtud de esta disposición.

"Lo Unico que Conforta en las Horas de Melancolía Política es el Estudio de la Historia"

«La Historia—dice el Conde de Romanones—abre las puertas a la esperanza, con la condición de buscar sólo las páginas que coinciden con nuestro deseo, porque en ella hay para todos»

MADRID, febrero 29 (S. T.)—Con el título «¿Volverán?», «Diario Universal» ha publicado el siguiente artículo del conde de Romanones:

«La lectura de la Historia es lo único que conforta en las horas de la melancolía..., de la melancolía

Romanones

política, estado de ánimo que queda después de las grandes convulsiones en los vencidos.

La Historia abre la puerta a la esperanza con una condición: la de buscar en ella sólo las páginas que coinciden con nuestros deseos, porque en la Historia hay de todo y para todos.

Revoluciones sangrientas, seguidas de períodos de calma y normalidad completa; Tronos derrocados y realezas restauradas, predominio de la aristocracia y aristocracia reducida a polvo; períodos angustiosos de penuria económica tras de otros de apogeo; persecuciones a la Iglesia y a los sentimientos religiosos, y después dominio absoluto de la Iglesia, dictaduras militares, dictaduras del pueblo, épocas de libertad de palabra y de Prensa, seguidas de otras de opresión y de silencio.

Sin embargo, el pasado no se repite con todas sus características, y si vuelve, es siempre reducido a las huellas que dejaron los hechos sucedidos.

Entregado al afán de reunir antecedentes, para escribir sobre la vida de Esparteros, al estudiar lo acaecido hace cien años, cae en mis manos el discurso pronunciado por la Reina Gobernadora en la solemne apertura de las Cortes Generales del Reino del 22 de marzo de 1836, y dirigido a los ilustres próceres y señores procuradores del Reino. En ese documento, entre otras muchas frases semejantes, a las que han sido siempre material de los mensajes de la Corona, al final de un período, resumen de toda obra de Gobierno, se deslizaron estas frases: «No hay duda en que los Institutos religiosos han hecho en otros tiempos grandes servicios a la Iglesia y al Estado, pero no hallándose ya en armonía con los principios de la civilización ni con las necesidades del siglo, la voz de la opinión pedía que fueran suprimidas, y no era justo ni conveniente resistirla».

Con tan lacónicas palabras se daba cuenta al Parlamento y al país de haberse suprimido las Comunidades religiosas todas, claro es, sin exceptuar la Compañía de Jesús.

Fué esta ley obra principal del Ministerio presidido por el gran Alvarez Mendizábal, y del que formaban parte personalidades como García Becerra, el general Rodil y Martín de los Heros. Tan importante medida de Gobierno apenas fué discutida ante las Cortes y no produjo conmoción alguna en la opinión pública, hecha con menos aparato que la expulsión de los jesuítas de 1767 puede afirmarse que pasó casi desapercibida.

No quedó ni un solo convento abierto; todos los frailes fueron exclaustrados, y la vida en España siguió su marcha normal...; mas no pasaron muchos años sin que el Clero regular volviera a su antiguo auge y volvió en mayor número y con una influencia que jamás había tenido.

¿Acontecerá ahora lo mismo? ¡Cuán difícil es contestar a esta interrogación! Lo único que conviene es no olvidar que los perseguidos conquistan siempre la simpatía, aun los que quizá nunca la tuvieron, y la simpatía ¡quién lo duda!, es una fuerza social bien grande.—Conde de Romanones».

MACIA Y LAS PRETENSIONES DE CATALUÑA

No aceptará el pacto de S. Sebastián ni la solución de la Asamblea sin aquél

BARCELONA, febrero 29. (AP).—Después de una conferencia con don Francisco Maciá, presidente de la Generalidad de Cataluña, el ex ministro de Estado y jefe del partido radical don Alejandro Lerroux, anunció que si la actual Asamblea se disuelve antes de la aprobación del Estatuto catalán, la nueva Cámara tendrá como primera obligación la de discutirlo.

El presidente Maciá dió las gracias a Lerroux por su apoyo a Cataluña y dijo:

«Aun sostengo que no estoy obligado a aceptar el Pacto de San Sebastián ni la solución de la Asamblea a menos de que satisfaga los deseos de Cataluña».

EL MINISTRO DE ESTADO REGRESARA A GINEBRA

MADRID, febrero 29. (AP).—El ministro de Estado, don Luis Zulueta, se propone partir mañana martes para Ginebra, a fin de asistir a las sesiones de la Liga de las Naciones.

LOS HERMANOS MAYORES DE LAS COFRADIAS DICEN QUE NO DEBEN SEGUIR SALIENDO PROCESIONES

Va a ser presentado a las Cortes un proyecto de Ley para que sean revisadas las sentencias de los Tribunales de Honor que expulsaron del Ejército a varios jefes y oficiales

SEVILLA, febrero 29. (S. T.)—Se celebró una importante reunión, a la que fueron convocados todos los hermanos mayores de las Cofradías que hacen estación en la Santa Iglesia Catedral durante la Semana Santa. La reunión tenía por objeto conocer la decisión de los hermanos mayores, respecto a la salida de las Cofradías antes de la celebración de los Cabildos generales, que convocará cada Hermandad para tratar del asunto.

Los hermanos mayores sostuvieron sus puntos particulares: a cada uno se le preguntó acerca de la salida de la Cofradía este año, haciéndose la pregunta por el orden que cada Hermandad observa en la salida. Esta votación dió el resultado siguiente: Los hermanos mayores de 34 Cofradías se pronunciaron por la no salida, y sólo tres expusieron su criterio de no emitir juicio, por entender que debía someterse en todo caso al acuerdo de los respectivos Cabildos, y dijeron que opinarían cuando lo hicieran éstos.

Después de terminada la votación, hicieron uso de la palabra, entre otros, los señores Garatúa, González Cantos, Bermúdez, Filpo, Leyva, Ibarra, don Basilio del Camino, don Felipe Carmona y don José Luis Pachón, haciendo atinadas consideraciones con respecto a diferentes puntos que se relacionan con el objeto de la reunión.

Quedó nombrada una comisión, compuesta por varios representantes de las Hermandades, al objeto de llevar a la práctica los acuerdos adoptados.

VA A SER PRESENTADA UNA PROPOSICION A LAS CORTES

SEVILLA, febrero 29. (S. T.)—Se dice que el diputado Fernández Castillejos presentará a las Cortes un proyecto para que sean revisadas las sentencias de los Tribunales de honor que expulsaron del Ejército a varios jefes y oficiales.

El señor Azaña ha aceptado en principio la presentación del proyecto.

GRAVES DISTURBIOS EN UN PUEBLO PROXIMO A VILLAGARCIA

VILLAGARCIA, febrero 29 (S. T.)—Comunican de Villalonga que los obreros de la fábrica de cerámica se manifestaron revolucionariamente, promoviendo disturbios. Intentaron incendiar la fábrica del señor Guisasola, y en la iglesia, después de voltear las campanas, colocaron la bandera roja.

Las fuerzas de la Guardia Civil acudieron al lugar de los desórdenes y fueron recibidas con insultos y pedradas. Los guardias hicieron varias descargas al aire.

Los ánimos están muy excitados y se temen serios sucesos, pues, al parecer, los revoltosos disponen de bastantes armas.

Se han concentrado fuerzas en esta población.

NO AYUDARAN A LERROUX LOS SOCIALISTAS

Ha llegado a Madrid, ayer, el nuevo Embajador de México, Sr. Jenaro Estrada

MADRID, febrero 29. (AP).—El ministro de Obras Públicas, don Indalecio Prieto, ha declarado hoy que un gobierno que formase el jefe de los radicales, don Alejandro Lerroux, no contaría con la simpatía ni la colaboración de los socialistas.

Agregó que la República se debe en gran parte a los esfuerzos de los socialistas y que, por esa razón, no deben abandonar los puestos que tienen en el gobierno «hasta que esté terminada su misión».

LLEGO A MADRID EL NUEVO EMBAJADOR DE MEXICO

MADRID, febrero 29. (AP).—El nuevo embajador de México en España, don Jenaro Estrada, llegó hoy a esta capital, siendo recibido por el personal de la Embajada mexicana. El nuevo diplomático esperará a que el Gobierno español señale la fecha para la presentación de credenciales al presidente Alcalá Zamora.

Comentando su nombramiento para representar a México en este país, el señor Estrada dijo:

«Para mí ha sido un verdadero placer aceptar el puesto en España y me propongo hacer toda clase de esfuerzos para estrechar las relaciones entre los dos países.

LOS GARITOS DE MIAMI HAN SIDO CERRADOS POR CAUSA DE LOS DESORDENES

MIAMI, Florida, febrero 29. AP.—El «Miami Herald» dice que todos los garitos de la ciudad estuvieron cerrados la noche del sábado, a consecuencia de un tiroteo, en el que murió un hombre y seis resultaron heridos, ocurrido al pretender robar varios pistoleros la sala de juego del Embassy Club, a primera hora del día.

ROOSEVELT FUE RECIBIDO CON JUBILO EN MANILA

MANILA, Islas Filipinas, febrero 29. AP.—Hoy llegó a Manila el nuevo gobernador general de las Filipinas, Teodoro Roosevelt, siendo recibido cordialmente por autoridades y pueblo. Varias embaracaciones adornadas con flores, aeroplanos y tropas, así como un inmenso gentío, dieron la bienvenida a Roosevelt.

El día fué declarado de fiesta en Manila y en doce provincias, para celebrarse dignamente la llegada del nuevo gobernador. La muchedumbre más nutrida estaba en el parque de la Luneta, donde se efectuará la ceremonia de la toma de posesión.

TEODORO ROOSEVELT JURO HOY COMO GOBERNADOR DE FILIPINAS, EN MANILA

MANILA, febrero 29 (lunes) (AP).—Después de tomar posesión como Gobernador General de Filipinas, Teodoro Roosevelt anunció hoy un programa para fomentar el bienestar del pueblo.

En presencia de una inmensa muchedumbre, reunida en el parque de la Luneta, Roosevelt juró el cargo sobre la histórica Biblia de su familia, la misma usada para que su padre jurase la presidencia de los Estados Unidos.

Ecos de Esta su Hora

EL CULTO AL ANONIMO EN EL ALCHIPIELAGO AMARILLO

(Por Miguel Pérez Ferrero)

Exclusivo «SAGITARIO

Solamente en una circunstancia es noble el anónimo, tan justamente vilipendiado, tan torpe, y, a menudo, tan soez. Solamente es noble en una circunstancia: cuando se trata de un poema y el poema es bueno. En otro caso de pretendida excelencia el anónimo encierra hipocresía.

La poesía española medioeval debería haber sido una escuela magnífica y eficaz de anánimos futros. Una escuela, acaso, impremeditada en la pérdida de los nombres, pero lograda en heroismo y austeridad. El sentimiento popuuachero más bien que popular, hizo surgir ¡quién sabe qué día!—puede ser que en el Mundo—esa otra clase de anónimos que son baba de envidia y hiel de rencor. El sentido puro, poemático, del anónimo, se diluye cada vez más, en las aguas revueltas de nuestra época llena de afanes individualistas y exhibitorios aunque se esgriman frecuentemente en nombre de colectividades.

La anónima y pura poesía se ha perdido. Y se han roto los moldes para hacer con esa poesía un espíritu vital y crear naturalezas de hombres con un perfil raro en nuestros días. Pero se ha perdido, sobre todo, en Occidente. El Oriente de las viejísimas civilizaciones todavía conserva algo de aquel aliento, de aquella poesía, hoy, escalofriante. Posiblementete en todo esto radica el hilo último de problemas que, luego, se concretan en realidades, que presentan una faz distinta, porque luchan en feroz batalla la antigua poesía y la «moderna» necesidad.

Por eso también, en momentos, la vieja poesía puede ser noble, pero puede no razonar; puede ser, incluso, gallarda y cerrarse en una obstinacion irritante y hasta perjudicial, lo que no quita, para que las esencias poemáticas perduren, subsistan, fuera de todos los otros planos.

x x x

El rumor se ha extendido estos días en letras de molde a lo largo— los más grandes titulares —de las páginas de los periódicos diarios. Ha sido como si un canto antiguo y ya muerto hubiese resucitado. Yo mismo he oido cerca de mí: «El rito olvidado renace». Y he pensado en la teoría spengleriana de los ciclos.

La concisión periodística daba a los titulares la dignidad y la fuerza del poema. «El almirante japones—decían—se ha hecho el «harakiri». Roca Tarpeya o sable japonés. El que no sea fuerte y decidido para la guerra debe sucumbir, o más ampliamente en el concepto: «debe sucumbir el que sea inútil en su sitio». Esta variante, tal vez, es la que ha introducido el nuevo sentimiento oriental en sus viejas esencias.

Pero hay que distinguir que no se trata del gesto aislado, de la práctica reverdecida con la que el hombre se sacrifica por el nombre, para que ya nunca se le olvide. Al contrario, es la fórmula para hacerse olvidar para precipitarse en el anónimo. A menudo, asimismo, para que el anonimo sea la mayor acusación al culpable, pero una acusación en la propia carne y con ríos sueltos de la sangre propia.

Es para precipitarse en el anónimo, y, al tiempo, no manchar con el caso individual la ideal responsabilidad de todos en unos.

No es militar, para este concepto oriental, sino el ejército. No son los poetas sino la poesía. No son los científicos sino la ciencia. Pero el ejército, al poesía y la ciencia de ellos, circunscrito a los límites de todos.

El almirante se ha hecho el «harakiri». El rito, sin embargo, no renace: se conserva. Se conserva vivo, de padres a hijos, de generación a generación, como la fiesta de los cerezos donde la esfigie representativa de todos deja escapar la risa y hasta el pequeño exceso de su enigma cotidiano, envuelto en sutil y casi imperceptible ironía hacia las cosas, las personas y los hechos.

x x x

El «harikiri» es poesía como lo son los cerezos, y como lo es, más que ninguna otra la poesía de los poetas. Ellos comienzan ya abriéndose el vientre de lo que mejor podían querer: de su nombre. El poeta profesional japonés, o, para decir mejor, el poeta-poeta, no firma jamás sus versos.

Los versos los firman demás casi todo el mundo que hace versos sin ser puramente poeta; pero nunca el poeta auténtico. Por el honor de la poesía, el poeta se hace el peor «harakiri»: se abre el vientre de lo espiritual. No se considera sino grano «útil» de arena y como tal procede. Del amor por lo vegetal se percibe igualmente, el amor del anónimo, delicia por lo vegetal es tan trascendente que se mezcla con los patronímicos de las personas.

Por todo lo que llevo dicho no podré ocultarse que no he dejado de referirme al Japón. ¿El Japón heroico y galante como le llamó el cronista? Japón tradicional, absolutamente tradicional del anónimo, y del concepto del esfuerzo cuando este se realiza.

Guerra y poesía juegan papeles de primer orden en el Japón. La guerra su esfuerzo bélico, es una exaltación poética, un poco peligrosa para ella misma, porque en esa poesía, entra el tecnicismo más perfecto y el orgullo desmedido rayano en la locura que suelen tener los poetas. Y la exaltación poética es, a su vez, exaltación de lo vegetal. Es todo un encadenamiento de tradiciones que se funden en el culto al anónimo. En este sentido al anónimo poético, al bueno que, por ejemplo, en nuestro país se quedó colgado para siempre en el candente hierro de nuestra poesía medioeval.

(Prohibida la reproducción)

M.E.C.D. 2016

DIARIO DE LA MARINA

FUNDADO EN 1832

Dirigido hasta 1919 por D. Nicolás Rivero y Muñiz.

OFICINAS: HABANA, PRADO 103.—NEW YORK: 516 FIFTH AVE.

Editado por la Cía. DIARIO DE LA MARINA (S. A.) cuyo programa consiste «en la defensa de los intereses generales y permanentes de la Nación cubana, te los especiales de la Colonia española establecida en la misma y de la unión y armonía entre los diversos elementos que conviven en el país» —Art. 1o. de los Estatutos.

TELEFONOS DEL DIARIO

Dirección	A-4151
Administración	M-7911
Auditoría	
Compras	
Secretaría, Administración	M-2522
Anuncios	A-2425
Clasificados y Talleres	A-3337
Quejas y Suscripciones	A-8788
Distribución y Máquinas	A-8786
Redacción	M-7913
Jefe Información	A-8205
Sports	M-7912

PRECIOS DE SUSCRIPCION AL «DIARIO DE LA MARINA»

Habana y Provincias	
Mes	$ 1.40
Trimestre	$ 4.20
Semestre	$ 8.00
Año	$ 15.00
Extranjero	
Trimestre	$ 6.00
Semestre	$ 9.50
Año	$ 18.00
Edición Dominical (Para el extranjero solamente)	
Semestre	$ 3.00
Año	$ 5.00

Francia Primera Potencia Económica de Europa

Francia obtuvo en la Guerra Mundial una brillante victoria sobre Alemania y sobre sus demás enemigos; pero las cláusulas del Tratado de Versalles, a pesar de lo favorables que le fueron, la dejaron en una difícil situación interior, principalmente desde el punto de vista económico y financiero. Además de los recursos ordinarios, la guerra la había consumido $6.500.000.000 en gastos extraordinarios, de los cuales el pueblo francés aportó cuatro mil millones en empréstitos interiores y los Gobiernos de la Gran Bretaña y los Estados Unidos los mil quinientos millones restantes en empréstitos exteriores.

La Guerra Mundial invirtió, también, desde el punto de vista financiero, la situación de Francia respecto de las demás naciones. En 1914 las naciones extranjeras debían a Francia $9.000.000.000. En 1919, Francia, victoriosa, debía $1.500.000.000 a las naciones extranjeras y además había perdido más de $4.000.000.000 prestados a Rusia, Austria-Hungría y varios Estados balkánicos.

Pero además, la vida económica de la nación francesa había sufrido profundas perturbaciones. Diez Departamentos del Norte y del Este, de gran riqueza industrial y agrícola, habían sido devastados durante cuatro años de guerra incesante o habían sido destruídos sistemáticamente por los alemanes en sus retiradas. La flor de la juventud francesa, 1.380,000 hombres habían perecido en los campos de batalla. La agricultura y la industria habían perdido sus mejores elementos. Así se explica que la producción agrícola de Francia, en 1919, fuese un 70 por ciento inferior a la de 1914, y que la producción industrial fuese a su vez un 60 por ciento menor.

El esfuerzo hecho por Francia para llevar a cabo su reconstrucción industrial y agrícola fué sencillamente admirable. Algunos economistas lo calificaron de revolución industrial del siglo XX, y, sin embargo, unos cuantos años después del Tratado de Versalles, en 1926, Francia se encontraba al borde de la bancarrota y el franco se cotizaba a 49 por dólar, la cifra más baja de su historia.

Hubo que reconstruir a Francia, financieramente, como antes se la había reconstruído industrialmente. Poincaré formó un Ministerio de coalición y a fines del mismo año de 1926 el franco había alcanzado una cotización de 25.50 por dólar y se había estabilizado en ella. Esta nueva reconstrucción fué de mayor trascendencia que la anterior. Francia, que en 1926 estaba al borde de la quiebra, es hoy la primera potencia económica de Europa. A Francia pertenece la sexta parte del oro acuñado del mundo. ¿A qué se debe este milagro?

A varias causas. En primer lugar, la guerra no agotó enteramente los recursos financieros del país. Las reservas de oro del Banco de Francia, que eran de $679.000.000 en 1913, eran de $695.000.000 en 1919, o sea un poco más que al comienzo de las hostilidades, y, además, durante la guerra, Francia había exportado a países aliados y amigos $200.000.000 en oro. Pero además de las reservas del Banco de Francia había en el país mucho oro, producto del ahorro burgués y de los pagos hechos por el Gobierno por conceptos de industrias de guerra. Durante la crisis financiera de 1926 gran parte de este capital buscó refugio seguro en el extranjero; pero a partir del fin de la crisis, volvió lentamente a su procedencia, principalmente en forma de oro acuñado. Este flujo de oro aumentó desde el año de 1929, en que se fué acentuando la depresión económica mundial, y no se limitó a la vuelta del capital francés, sino que se extendió al capital extranjero. París resultó un mercado monetario más seguro que New York.

En segundo lugar, la balanza de pagos se ha mantenido constantemente favorable a Francia desde 1924. Es cierto que la balanza comercial le ha sido adversa, excepto en 1914 y en 1927, y que en los últimos siete años las importaciones han excedido a las exportaciones en $1.150.000.000; pero esta diferencia se ve compensada, de sobra, con lo que produce al país la industria del turismo, que según los cálculos más conservadores asciende a $300.000.000 al año, o sean $2.100.000.000 en siete años, lo que cubre con exceso el déficit de la balanza comercial. En cuanto a una balanza exterior de sus finanzas, Francia se encuentra con que a partir de 1926 el extranjero le ha hecho pagos que exceden a $400.000.00 al año, o sean $2.800.000.000 en siete años.

Francia, pues, en siete años, ha pasado ¡oh maravilla! de nación deudora a nación acreedora. Sus industrias trabajaron absolutamente a toda capacidad por lo menos hasta a fines de 1930. El número de sus desocupados es relativamente pequeño (sobre todo si se le compara con el de las naciones industriales del mundo). Las quiebras han sido poco numerosas. Los presupuestos del Estado están equilibrados. La prosperidad es evidente y casi general. Esto se debe, entre otras razones, a la estabilización del franco a 25.50 por dólar, lo que permitió a Francia cancelar cuatro quintas partes de su deuda interior. Si no hubiera sido por eso, las cargas fiscales habrían abrumado la industria, que hubiera sido duramente castigada, como lo fué la industria inglesa en los años que siguieron al fin de la guerra.

Todo esto tuvo su importancia en el desarrollo de la prosperidad actual de Francia; pero el factor decisivo está en el hecho de que Francia constituye por sí sola una unidad económica completa. En general, se basta a sí misma. Sus industrias disponen de un mercado interior de gran capacidad de absorción. La depresión universal las ha afectado solamente en cuanto a la exportación, y eso, en pequeña escala, porque muchos productos franceses son artículos de lujo que las clases acomodadas siguen consumiendo a pesar de la crisis.

En medio de la depresión universal el comercio francés ha conservado su seriedad y su crédito. Eso se debe, entre otras razones, a una consistente e inteligente regulación de los negocios. Las leyes de quiebra son muy estrictas y la quiebra fraudulenta es para el comerciante o industrial francés un verdadero anatema. El código de comercio exige que las sociedades y empresas dediquen un crecido tanto por ciento de sus utilidades a la formación de reservas. La hacienda pública, por último, está dirigida por un excelente conjunto de funcionarios que son verdaderos técnicos y expertos al servicio del Estado. La rehabilitación del franco, hecha en el mismo año de su caída, o sea en 1926, sólo fué posible por el valioso concurso que prestaron al público y al Estado los funcionarios de hacienda, que maniobraron hábilmente y resolvieron la situación con operaciones en mercados extranjeros.

Todas las burocracias tienen defectos; pero hay que reconocer que la burocracia francesa es una de las menos defectuosas de todas. Los Ministros y los Ministerios van y vienen. Los Subsecretarios, a veces, también; pero los jefes de administración son siempre los mismos, permanecen fijos en sus cargos y pueden dar a cada Ministerio una política definidad y consistente, ajena a los vaivenes de los debates parlamentarios. Y en cuanto a la burocracia hacendística francesa, si de algo se la podría tachar sería de prudente y conservadora, cualidades que a fin de cuentas son de la mayor estimación.

En el fondo, la razón principal de que Francia sea hoy la primera potencia económica de Europa está en el **carácter del pueblo francés**, prudente y previsor. El francés no cree, ni ha creído nunca, en lo que llaman los americanos «easy money». No se deja engañar por la ilusión de obtener rápidas ganancias con inversiones en países nuevos y lejanos. Los pequeños comerciantes son muy apegados a sus tiendas, y mientras les rindan una ganancia razonable no aspiran a convertirlas en grandes almacenes. Los industriales no corren tampoco grandes riesgos. Los obreros, por su parte, son poco especializados. En Francia no se concibe el obrero de tipo «robot», tan frecuente en los Estados Unidos, que sólo sabe hacer una pieza en el gran conjunto de una maquinaria. Los campesinos trabajan de sol a sol; pero casi todos son propietarios de los pequeños predios que labran. Los bancos, por último, son ultraconservadores en sus operaciones y dan a los depositantes la ilusión de ser más sólidos que la roca viva.

A pesar de todas estas circunstancias, Francia se ve también afectada por la depresión mundial. Los precios de los artículos de primera necesidad no han bajado en la misma proporción en que ha descendido la capacidad adquisitiva de gran parte de la población. En Francia, como en todas partes, el problema está en ajustar la producción al consumo. Para Francia este problema no es tan grave como para el resto del mundo, y en ello está que sea hoy la primera potencia económica de Europa. La moderación de la industria francesa no la llevó nunca a extraordinarios excesos de producción, como la industria de los Estados Unidos o de Alemania. La depresión se hace sentir menos duramente en un país en que los negocios se basan en el efectivo acumulado por el ahorro más que en la inflazón del capital por el crédito. Podrían suscitarse algunas dificultades por el empleo de mano de obra extranjera, a que se vió obligada a acudir Francia después que su población masculina se vió diezmada por la guerra; pero los trabajadores y jornaleros extranjeros admitidos en gran número en el país (polacos, italianos, españoles, belgas), sólo lo han sido mediante rigurosos contratos, que permitirán irlos devolviendo a sus respectivos países de origen a medida que se vayan quedando sin trabajo.

La estructura económica de Francia (nación de pequeños agricultores, pequeños comerciantes y pequeños industriales, llenos todos de la virtud del ahorro) es lo que hace que el pueblo francés ejerza hoy una verdadera hegemonía económica en Europa. Los caracteres de la potencia económica francesa son el equilibrio entre la agricultura y la industria; la inteligente supervisión de la actividad mercantil por el Estado; el sentido común y la prudencia en el pueblo; y la buena distribución de la riqueza. Esta organización y este sistema tendrán muchos defectos; pero mientras las naciones organizadas de otro modo se encuentran hoy afectadas por la depresión económica mundial, Francia se halla, sin disputa, mucho menos deprimida, y, por lo tanto, en situación superior a todas las demás.

HUMORADAS

Por J. ARISTIGUETA

ELENA: Habana. ¿Sabe Vd. que «Elena» en griego significa «maravilla». Pues ya lo sabe. Ahora que su anécdota más que maravilla parece una de las tres hijas de Elena, y la dejo castigada.

I. A. Habana. Efectivamente: denuncian sus epigramas una amplia cultura clásica y demasiada influencia de sus lecturas copiosas. Está Vd un poco anquilosado, y como tiene talento puede y debe evolucionar. Le serviré con gusto.

M. I. Habana.

«No le escribo con relajo
pues me he gastado papel
pluma fuente rota ya
y... no me queda que ver».

Y dice que no es copiado: ¡qué va! En mi vida he leído nada más original. ¿Y quiere la rueda de «AGUILITAS»? ¡La de amolar!

J. M. Habana. «Perico y su mujer están muy enfermos: Me parece que los dos se van a quedar viudos» (Si leen el chiste, sí).

J. A. L. Cárdenas. Mi amado amigo: Ha caído Vd. de muy alto, porque se ha caído de un nido, pollo Nos mandó el chiste sin nombre y queríamos saber de quien era el frescales que nos mandaba chistes publicados en «La Semana», como suyos. ¡Y ahora reclama la rueda! la de presos!!

M. C. Santos Suárez. Su frase: «El bañista desnudo, ante el policía que lo sorprendió, estaba que no le llegaba la camisa al cuerpo», está bien. Es un chiste nudista como han dado en llamar a la «nátchgultur» aunque es «desnudista»; fresco, o sea recién hecho. Fumará. Insista, que tienen condiciones.

LAUREANO: Habana. Sus «Anuncios económicos» están bien en conjunto. Son una obra paciente y crítica, de selección de burradas autenticas. Tiene Vd. vista y ya le echó el ojo a la rueda. Haga algo serio que nos haga reir.

S. L. M. Manatí: Ni nombre, ni dirección, ni chiste. Entonces ¿qué?

P. S Sierra. Morena. Vaya, hombre; lo mejor que ha mandado es esta perrería.—«¿Tardará mucho el tren?».—«No; ya viene el perro del maquinista.»

Este es el mejor de «toa la vía». Siga por esa vía, que puede encontrar la rueda.

L. F.: Habana.—«¿Y no se la quisieron comer en algunos de esos pueblos caníbales que visitó?» «No, porque pasaba por ellos los viernes de vigilia». Si le pasaba lo que a su chiste...; ¡es soso!

MARIANELA: Habana. ¿Que el chiste del de Cárdenas está en el almanaque de «El Mundo», pagina 366? Pues está en «la mar» de sitios; y el seudochiste, está en el Limbo Y. Vd. está agraciada con mis gracias, aunque lo esté bastante con las suyas.

Ese chite no está muy mal pero es flojito. Haga otra cosa.

J. G. H.: Güira de Melena. Hombre sí: Mandarme un «pedacito» de lotería, como Vd. lo hace, es insultarme de todos modos. Porque si me toca y dice Vd. que soy «agraciado» vamos a tener un lío personal Vd. y yo, porque nunca he presumido de cutis; y si me dice que soy un «desgraciao» porque no me tocó (porque en efecto, no he oído el concierto) la cosa es peor. Así que le devuelvo el «pedacito» (después de confrontarlo, desde luego).

F. M. B.: Marianao. Puede Vd hacer con el chiste lo que yo con él «pedacito» de lotería: ya que no toca que se lo quede el amo.

A. G. Pinar del Río: Lo mejor es el piropo, y después de saber ya todos que «el labio inferior de una mujer es superior; o que los dos son superiores», su piropo es inferior

J. N. Cidra. ¿Más sobre el cangrejo?; nada, p-atrás!

SRTA A. M. Vedado. Hay intención. Cualquier día se sale con la suya, y con la de «AGUILITAS». Concrete, aunque le llamen con-cretona (qué malo!).

OIDALE: Habana. Lástima; empieza muy bien y acaba mal porque anda Vd. dándole vueltas a la rueda de «AGUILITAS» para anunciarla, y «el que mal anda, mal acaba» No anuncie; deje libre la imaginación.

J. C.: Habana.

«Para belleza, tu cara;
para borracho, tu padre,
y para hablar del vecino
no hay otra como tu madre».

Eso es cantar y es «cantar claro». No está mal. Tiemple otra vez la vihuela.

¡«AGUILITAS» A DOCENAS!

Hoy, por lo menos, damos media docena, que ya es dar y lo hacemos por dar en la cabeza a los que no dan crédito a nuestra esplendidez y que nos dan una rabia...!!

EUGENIO FERNANDEZ: Concordia 12. Habana. «Depilatorio «Pilar»: «Para depilar, el depilatorio de Pilar que depila al pelo el vello que hace feo en todo rostro bello. No dilapidéis vuestro dinero».

Esta es una de sus «humaredas», y para que lo sea mejor, ahí le va la rueda de «AGLILITAS» gruesos que es también de-pila, porque es una de la pila de seis que damos hoy, (y que damos seis, pero hoy no damos ni una!)

LUIS LEON. Paseo de Martí 8. Matanzas.—«Quise hacer un negocio, abrir una relojería pero no pude».—«¿Por qué?».—«Porque llegó la policía».

El señor José N. Rubier le dará una rueda de «AGUILITAS» que no es de reloj, ¡pero que da la hora!

RAUL MORALES: O-Reilly 74, altos. Habana. «Durante el terremoto en Santiago, me cayó arriba una pared y no me hizo nada». —«Pues a mí me cayó una estatua y me mató». «¿Y cómo estás aquí?».—«Porque no tenía donde caerme muerto».

¡¡Requetebién!! ¡Carrerooooooo!; la carrera!

M. IGLESIAS: Concordia 115 B. bajos. Habana. «La viuda»: Mi marido era muy bueno; no tendré otro igual». «El amigo galante»:—«No se apure, señora; que Vd. resucita muertos». (Fume, compadre).

RAFAEL FERNANDEZ SANTOS: San Ignacio 120. Habana. «En la Agencia de autos».—«A ver ese dueño que regalan».—«Cómo!?».—«Sí: ahí dice: «SEDAN $1.000.00. (Bueno ...; fume).

MARTA TEJIDOR: Lagruma 13 B Pinar del Río.—«Mi hermano tiene una medalla de plata de un «tennis»; una copa de oro de un concurso de natación; una faja con brillates, de un campeonato de boxeo...» —«¿Tu hermano tendrá unos puños de hierro?».—«No: tiene una casa de empeños».

¿Ve usted lo que es tener buenos empeños? El señor Lorenzo Bengochea le dará la rueda de «AGUILITAS» Superfinos.

CONCURSO FESTIVO: Todo chiste, epigrama o frase de ingenio feliz tiene aquí una rueda de la marca antes dicha «AGUILITAS», que es antes dicha, y que es más dicha después, cuando se recibe gratis.

Mandad los trabajos por Correo al Apartado 685 y a mano dejadlos en Zulueta 10 altos o en Amistad 146.

De la Terminal

TREN EXPRESO LIMITADO:— Salieron anoche por este tren, para Cienfuegos, el matrimonio Esperón Arnaez y sus hijas señoritas María del Carmen, Raquel y Nenita Arnaez Esperón, a Santa Clara el Sub-inspector de la Policía Judicial Antonio Galloso a comparecer a juicio en la Audiencia de esa ciudad, a Sagua José Puig, al Central Hormiguero señorita Angélica Rodríguez y Chucho Lorenzo, a Sagua Rafael Roque a Caibarién Francisco González Martínez, al central Hormiguero Juan Orbeta, al central Resulta Edelberto Ebra y señora administrador de esta finca azucarera, a Cienfuegos Nilo Sánchez a Santiago de Cuba, Armando y Carolina Lorenzo, a Encrucijada Ramón Zarraga, a Cienfuegos doctor Federico Bru y Manuel Lama e hijo, a Sagua Carlos Zaldo, a Agua de Pasajeros José Fernández, a Colón José María Orozco, a Santiago de Cuba W. H. Putmann, a Cabaiguán Armando Calafat.

LLAMAMIENTO A LAS ALMAS PIADOSAS Y CARITATIVAS

Un doloroso cuadro se desarrolla en la casa de Neptuno 221, entre Oquendo y Soledad. El dolor unido a la pobreza extrema y al triste estado de salud por que atraviesa el señor Manuel Díaz Miranda, mutilado de sus piernas y atacado de cruel afección, nos mueven a dirigirnos a las almas caritativas para suplicarles socorran, personalmente, al desgraciado mutilado que vive en compañía de su señora madre, casi ciega. Cualquier donativo que a él se entregue, será doblemente útil y agradecido.

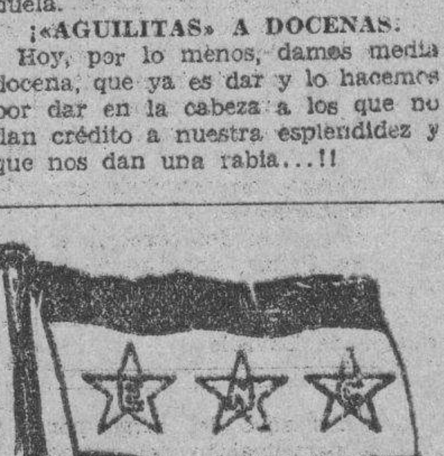

EMPRESA NAVIERA DE CUBA, S. A.

Apartado No. 2490. Dirección Telegráfica: EMPRENAVE

Claves en uso: A. B. C. 4a. y 5a.

Edición Western Union

Walkims and Apedix

SAN PEDRO No. 6.— HABANA.

TELEFONOS A-6236 Pasajes y Fletes A-5315. Información General A-4730 Departamento de Tráfico A-3968 Almacén.

A-5034 Segundo Espigón de Paula M-2860. Tercer Espigón de Paula.

NOTA.—Las escalas de Port-au-Prince, Aux-Cayes (Haití), San Pedro de Macorís R. D. Aguadilla Mayaguez y Ponce P. R. Kingston, (Jamaica) son eventuales esto es se harán cuando el pasajero o la carga lo amerite

VAPORES EN SERVICIO: «Presidente Machado», «Baracoa», «Cienfuegos» «Eusebio Coterillo» «Gibara», «Guatánamo». «Habana» «Joaquín Godoy» «Julián Alonso»; «La Fé» «Las Villas»; «Manzanillo»; «Rápido» «Santiago de Cuba» y «Camagüey»

PUERTOS DE ESCALA: COSTA NORTE.— Puerto Tarafa. Nuevitas Manatí (Victoria de las Tunas) Puerto Padre. (Chaparra) Gibara. (Holguín) Velasco (Bocas); Vita; Banes, Nipe; Mayarí, Antilla; Preston; Sagua de Tánamo; (Cayo Mambí); Baracoa; Guatánamo (Boquerón y El Deseo y Santiago de Cuba

COSTA NORTE.— Cienfuegos; Casilda; Tunas de Zaza; Santa Cruz del Sur; Manopla; Guayabal; Manzanillo; Campechuela; Media Luna; Niquero; Ensenada de Mora y Santiago de Cuba

COSTA NORTE DE VUELTA ABAJO.— Bahía Honda; Río Berracos; Puerto Esperanza Santa Lucía; (Minas de Matahambre); Río del Medio; Dimas; Arroyo de Mantua y La Fe

REPUBLICA DE HAITI.— Port-Au-Prince Aux-Cayes.

REPUBLICA DOMINICANA.— Santo Domingo; San Pedro de Macorís y Puerto Plata.

PUERTO RICO.— San Juan; Aguadilla; Mayaguez y Ponce.

JAMAICA.— Kingston.

LA HERENCIA BIOLOGICA

Su Preponderante Influencia en los Problemas Sociológicos

Por el Dr. Bernardo Gómez Toro

Antes de internarme en el estudio de las consecuencias que entraña la herencia biológica como factor preponderante negativo-social, es decir: antes de anotar el aspecto polifacético que caracterizan esas consecuencias y entre ellas, la más importante de todas, a mi modo de ver; la de la delincuencia infantil y juvenil, quiero exponer sintéticamente el sentido sociológico que actualmente se le concede al problema, cuando apenas han tenido tiempo, sociólogos y biólogos, de ponerse de acuerdo en lo tocante a la forma consecuentemente combativa que jugará papel tan importante sin duda alguna, en sus magníficos alcances.

El asunto, hoy por hoy, aun en sus preliminares, sobre la forma de esa alianza, que yo me permito llamar biosociológica, está girando alrededor de una campaña, tendiente a promover la denominada **educación sexual**, con fines precisos hacia la **maternidad consciente, o libertad de amar**; de otra parte, y aquí es donde parecen más en armonía ambas clases de estudios, se acepta decididamente por las partes la utilización oficial y científica de los métodos Eugenésicos, en la plena trascendencia de la acción mutua que presupone la divulgación de los métodos preconcepcionales indispensables, para obtener mediante la mutua selección de los progenitores el valor conjunto en la futura prole.

De acuerdo con el concepto expuesto por el doctor Gregorio Marañón, en su ley formulada como sigue: «La mortalidad infantil está en razón directa de la prole numerosa», algunos sociólogos parecen coincidir en la idea de emplear la Eutanasia, o sacrificio de la prole inútil por métodos científicos, antes de que pueda resultar una carga pesada para la familia, o un fardo estigmatizable para la propia sociedad.

En el fondo, el sociólogo acepta la tesis biológica; en una firme y noble cultura de asuntos sexuales para la enseñanza de la mujer, que pueda contrapesar el fracasado donjuanismo del hombre; varonía sólo aceptable para la elevación del trabajo superador.

A la herencia histórica de la sangre azul, debe suceder en este siglo la herencia biológica de la sangre roja; o sea la de la salud de los progenitores. Mejorados los tejidos orgánicos, purificada la línea hereditaria, el espíritu estará en condiciones superiores para desarrollar con mayor esplendor las energías.

En humorístico y profundo libro publicado en Inglaterra hace ya algunos años e intitulado «Educación intelectual, moral y física», obra del maestro Herbert Spencer, se repite dos o tres veces la frase típica del americano Emerson: «la primera condición de éxito en el mundo es la de ser un excelente animal, y la primera condición de la prosperidad nacional es que la nación esté formada de excelentes animales».

Frase original que concreta una de las mayores verdades conocidas, y una de las más necesarias para cualquiera que hoy se proponga ser economista o moralizador, a saber: la estrecha, indisoluble unión de lo físico con lo moral.

En cualquier parte del mundo se puede ver y oír al campesino o al colono, al volver del oficio, o en la taberna después de la feria, platicar con habilidad consumada sobre la cría de gallinas, del arte de engordar los cerdos, de cubrir de carne un carnero o de hermosear una vaca; pero ninguno de ellos se preocupa de llevar a un niño el máximun de su vigor físico o de su energía moral. Es tiempo ya de que la prole tome una buena parte de los beneficios naturales que producen en las plantas y animales los modernos descubrimientos científicos.

Todos los que tienen hijos, deben hacer examen de conciencia. En una palabra, comprender que habiéndoles dado la vida les deben el máximun de salud física y moral para luchar contra los adversarios, que no dejarán de encontrar; también, para vencerse a sí mismos, para sacar algo bueno del temperamento más o menos mediano que hereden de sus antepasados.

(Continuará.)

La Víbora, febrero, 1932.

ELECCIONES PRESIDENCIALES EN ALEMANIA

Por RAUL MAESTRI

Alemania debe elegir su nuevo Presidente el de marzo de este año. Hasta ayer, 15 de febrero, no se sabía todavía con certidumbre quienes serían los candidatos que actitud asumirían con respecto a las elecciones algunos de los Partidos más importantes y, por consecuecia, si en la fecha indicada podrían o nó celebrarse las elecciones. Desde ayer la situación se ha aclarado grandemente, al aceptar el Mariscal von Hindenburg su nueva postulación y al declarar el Partido Nacionalista (Hugenberg) y el Casco de Acero su oposición definitiva a esta candidatura.

En este momento más que en ninguno otro la política alemana aparece como un complejo de dificilísima comprensión. No obstante los sucesos recientes que hemos mencionado quedan todavía muchas circunstancias problemáticas igualmente incierto es el resultado final de estas maniobras. Ya he hablado en otro artículo de lo que pudiéramos llamar la pre-historia de estas elecciones. El Canciller doctor Bruening pretendió prorrogar el período presidencial del señor Von Hindenburg mediante una solución parlamentaria; en un principio pareció viable, ya que los nacional-socialistas prestaron oído a las proposiciones del Canciller; después se retractaron obligados por sus aliados de la «oposición nacional» y por ciertos sectores ambiciosos del Partido. Esta actitud de las derechas planteaba el siguiente problema: Hindenburg no está dispuesto a ser elegido por un Partido político ni menos por un movimiento que pueda parecer de las izquierdas. Cree—y con razón—que su prestigio merece, y que responde además al pensamiento de la Constitución de Weimar, que el Presidente de la República sea elegido sobre una base ampliamente popular, que le permita en el ejercicio de su cargo permanecer neutral en la lucha de los Partidos. Con este fin, y guardando un carácter formalmente independiente de los Partidos, el Alcalde de Berlín inició una especie de **plesbicito** para decidir a Hindenburg a aceptar su postulación. Este plebiscito ha reunido casi tres millones de votos. Apoyado en este resultado, y en la premura del tiempo, el Mariscal Hindenburg se ha ofrecido para la reelección, acentuando una vez más su libertad con respecto a todos los Partidos.

La llamada «oposición nacional» — nacional - socialista, nacionalistas, Casco de Acero etc.—opinan que la candidatura de Hindenburg es un pretexto para perpetuar y consolidar el régimen actual, el llamado régimen Bruening. Por lo mismo, aunque insisten en sus protestas de respeto para el Mariscal, se oponen a su triunfo. La situación es paradójica, y quizás no pudiera plantearse más que en Alemania: Hindenburg es hombre de derecha, la personificación del conservadorismo tradicional, y sobre todo nacionalista; y sucede que los que nominalmente debían estar con él hacen ahora propaganda contra él, y por el contrario, una coalición tácita en que dominan católicos y socialistas son sus actuales defensores. La posición de las fuerzas con respecto a Hindenburg es hoy precisamente la contraria a 1925, cuando su primera elección. Sin embargo, si se reflexiona un momento se descubre que la paradoja es aparente: Hindenburg es nacionalista y reaccionario, pero conservador, y los nacional-socialistas son lo primero pero no lo segundo; en cambio, el sistema llamado Bruening, a pesar de sus puntos de divergencia con la mentalidad de Hindenburg (catolicismo), le parece al Presidente el único posible en esta etapa dificilísima de la historia alemana.

La reelección de Hindenburg representa un peligro máximo para el nacional-socialismo, y en este sentido adquiere una doble trascendencia. Este Partido se vé ante el siguiente dilema; ya no puede volver sus pasos atrás y dar su consentimiento a la candidatura de Hindenburg; ahora bien, un candidato nacional-socialista tiene pocas probabilidades de triunfo, si Hindenburg persiste hasta lo último en su voluntad re-eleccionista; un candidato común de la «oposición nacional» parece imposible, dadas las contradicciones visibles de este frente, y aún cuando se encontrara sus perspectivas de éxito no son mucho más halagüeñas. Y Hitler y su Estado Mayor ven el efecto desastroso que produciría en sus propias filas y en la opinión una derrota nacional-socialista tras dos años de ininterrumpidas victorias electorales. Pero las complicaciones para el nacional-socialismo han alcanzado un grad de intensidad e inminencia que parece imposible de sobrepasar; la política del Gobierno Bruening desde hace dos años va orientada, como dice el católico ErikReger, a «desmagnetizar» el Partido nacional-socialista dándole satisfaciones, de hecho y de palabra, al movimiento nacional-socialista. En la actualidad—y Hitler lo sabe y lo teme— el Gobierno habla y actúa de una manera discretamente nacional-socialista. Por otra parte, Hitler ha renunciado a un golpe de Estado, porque sabe que fracasaría. El intenta, como Mussolini, conquistar el Estado por el camino semi-legal. Las elecciones presidenciales pueden muy bien convertirse en la solución inesperada de estas dificultades; esto es, que si Hitler no puede aprovechar esta oportunidad se vería, por lo menos, forzado a posponer indefinidamente el cumplimiento de sus planes. Porque las próximas elecciones para la Dieta Prusia, aunque pueden beneficiar extraordinariamente al nacional-socialismo, no pueden ser la meta de sus aspiraciones.

Se habla de una candidatura de Hitler, aunque todavía no existen declaraciones oficiales del Partido en este sentido. Y se dice, lo que es verosímil dada la intuición política de Hitler, que este se resiste a correr el riesgo de una postulación. De todos modos, el Partido Nacional-socialista, independientemente o en unión con la «oposición nacional», presentará un candidato frente al señor Hindenburg.

Por su parte, los comunistas desde un principio han presentado un candidato propio, el obrero hamburgués Thaelmann. Con ello este Partido ha demostrado una vez más la primitiva elementalidad de su criterio político. Este candidato comunista no tiene la más mínima probabilidad de triunfar, y su candidatura no es más que un motivo de agitación. Los resultados de ésta son problemáticos; en cambio, por ello, el Partido Comunista de antemano hace imposible la posibilidad de un frente único de las izquierdas, que sería la única defensa contra el nacional-socialismo oficial y extraoficial y en el cual frente los comunistas precisamente podrían llevar la mejor parte.

El proceso político en Alemania es confuso, contradictorio. Por lo mismo, y por las resonancias mundiales de la historia de este país y la situación crítica de los demás países hay que esperar lo inesperado Y lo inesperado no es siempre precisamente lo agradable.

Colonia, 1932.

ANUNCIESE EN EL Diario de la Marina

BURLA BURLANDO

LOS INDUCTORES

Al ser interrogado por el juez uno de los asesinos de los cuatro guardias civiles en Castilblanco, el hombre le contestó:

—No sé nada. Sólo sé que yo era un hombre de bien, y que me han «cambiao».

Y el buen juez recapacitó:

—Este desgraciado tiene razón... Hay que buscar a los **inductores**.

¡Menuda tarea la que se ha echado encima el señor juez!

No le fué difícil encontrar al inductor inmediato, es decir, al que le sopló al oído al criminal la inducción de matar. Fué un agente del candidato revolucionario para las próximas elecciones de diputados. Estaban en la taberna del pueblo, donde el tal agente, un fulano de cara torva y de mucha labia les dirigió a los gañanes una arenga incenciaria en la que les convenció de que el amo de la tierra era un ladrón al que había que matar, pero que este ladrón estaba apoyado y defendido por la fuerza pública, y que a quien primero había que exterminar era a la Guardia Civil.

Es detenido y encarcelado el agente, pero éste declaró que también él había sido «cambiado». Que el candidato a diputado por el distrito, hombre de mucho prestigio, de mucha ciencia y de extraordinaria elocuencia le había persuadido de que el modo más seguro de triunfar en las elecciones era el predicar el exterminio de la fuerza pública, predicación además, justa y patriótica. Que, en fin, el candidato le había obsequiado con algunos puñados de pesetas y ofrecido un empleo substancioso en la Administración de consumos.

El juez vió que, en efecto, el candidato había sido el segundo inductor, pero al salir electo, como salió, diputado a Cortes, se había puesto fuera del alcance de la justicia común. Con todo, el digno magistrado se puso a averiguar los antecedentes del candidato y descubrió que éste había sido un aventajado discípulo de un catedrático famoso por sus ideas disolventes. Su cátedra había sido un verdadero criadero de «apóstoles del exterminio».

Resultaba, pues, este insigne catedrático el tercer inductor, pero el juez lo consideró mucho más alejado del alcance de su justicia que el propio diputado, pues un catedrático cualquiera, y mucho más el **infrascrito**, era una especie de divinidad infalible e inviolable... No obstante, el buen juez, aunque se vió imposibilitado de hacer justicia, y tal vez por eso mismo, no dejó de cavilar sobre tan importante y trescendental negocio noche y día. ¿De dónde había «sacado» aquel empecatado catedrático sus doctrinas demoledoras? El era español de pura cepa, y no sería de la tierra castellana de donde habían germinado tales doctrinas. Al fin, a fuerza de meditar, nuestro juez vino a descubrir el verdadero foco de la «epidemia ideológica», es decir, el inductor de todos los inductores, el cual no era otro que un gran filósofo extranjero a quien el mundo entero rendía vasallaje y adoración... a pesar de haber ingresado en un manicomio. Ese era, por consiguiente, el verdadero, el mayor culpable, por inducción, aunque remota, del asesinato de los cuatro guardias civiles de Castilblanco. Si le hubieran ahorcado a su debido tiempo, no hubiera dado lugar a la cadena de inductores y de crímenes que en el mundo se han cometido. No por eso absolvía nuestro juez de toda responsabilidad a los inductores «subalternos». A cada uno le hubiera correspondido su tanto más de culpa y de castigo cuanto mayor fuera su categoría en la escala intelectual. El agente era más criminal que el propio asesino; el candidato más criminal que el agente; el catedrático más criminal que el candidato; el filósofo más criminal que el catedrático. A mayor «intelecto» mayor responsabilidad.

Así pensaba el atribulado juez, con su lógica más o menos curialesca, pero si hubiera levantado o profundizado más sus pensamientos tál vez hubiera dado con un «quinto» inductor, esto es, con el primitivo y original inductor de todos los males que afligen a la humanidad; el cual no es otro que el mismísimo demonio, padre de la soberbia, de la ambición y de la ira. Contra éste es absolutamente inútil invocar la justicia de los jueces humanos. Sólo hay un tribunal competente: el del **Supremo Juez**, pero tal como están las cosas en el mundo, ya no debemos, no podemos acudir a **El** en demanda de justicia, sino de misericordia.

M. ALVAREZ MARRON.

DR. P. M. SOUZA

Garganta, Nariz y Oídos, Hospitales de New York, Viena, Budapest. Habana. San Lázaro 226, de 3 a 4

FARMACIA DROGUERIA DE "JOHNSON" DE TURNO LOS LUNES Obispo Nº 30 TELEFONO-A-2129.

LA MAYOR 35 EDIFICIOS 700 EMPLEADOS SARRÁ DROGUERIA A-8026 A-3641 ABIERTA TODOS LOS DIAS TODA LA NOCHE LOS MARTES

UNA MISA DE CAMPAÑA, AYER EN S. SALVADOR

Concurrieron el Presidente de la República, el Gabinete, Poder Judicial y diplomáticos

SAN SALVADOR, febrero 29 (A. P.)—Ayer se dijo una misa de campaña frente a la Catedral, concurriendo el presidente de la república, general Maximiliano Hernández Martínez, los secretarios y subsecretarios de los departamentos, la Asamblea Nacional, la Corte Suprema de Justicia y el cuerpo diplomático.

Una compañía representó a cada uno de los batallones del ejército, concurriendo también representaciones de la policía, y la guardia civil así como diez mil personas de todas clases sociales.

Personas Condenadas por la Comandancia Militar

Habana 29 de febrero de 1932.

Comandancia Militar

Relación de los individuos juzgados por el Juez Delegado de la Comandancia Militar en la Habana, en el día de la fecha.

Salustiano Alvarez Alvarez, 15 días de arresto y 50 pesos de multa por infracción del Bando número 2.

Salustiano Alvarez Alvarez, 15 días de arresto y 50 pesos de multa por infracción del Bando número 4.

Enrique Véliz s o a. 15 días de arresto por infracción del Bando número 7.

Ernesto Polo Ferrer, 15 días de arresto por infracción del Bando número 7

José Ramos Pérez, 10 días de arresto por infracción del Bando número 4.

Julián Izquierdo Morales, 5 pesos de multa por infracción del Bando número 4.

José Gómez Peña, Absuelto por infracción del Bando número 4.

José A. del Valle, M. M.—Capitán del Ejército Nacional—Juez Delegado de la Comandancia Militar en la Habana.

Otra Prórroga Para Pagar los Servicios del Agua

Teniendo en cuenta que en estos últimos días acudieron muchos propietarios a pagar a las taquillas del Acueducto el importe de sus recibos que se hallan al cobro, por el Departamento de Recaudación del Acueducto de Albear se acordó prorrogar hasta el sábado de la presente semana, el plazo para abonar los recibos que han sido puestos al cobro, los que no tendrán recargo alguno, sin son abonados dentro del plazo otorgado por el señor Onetti.

CAYO DEL OMNIBUS

Braulio López Fernández de Córdova, de 37 años y vecino de San Lázaro 39, en la Víbora, fué asistido anoche en el Primer Centro de Socorro, de lesiones de carácter grave diseminadas por el cuerpo al caerse del ómnibus número 12 de la empresa Amaro, que trató de montar en la esquina de Zulueta y Corrales.

Farmacias de Turno

MARTES

HABANA

Rafael M. de Labra y Barcelona . . . M-4517	M-8510
San José 122 esq. a Padre Varela	U-2507
Luz entre Oficios e Inquisidor	M-5044
Gral. Aguirre y Aramburo	U-1616
Ave. Menocal 118	U-7065
Rpca. del Brasil No. 41	A-8026
Tejadillo No. 38	M-5272
Rafael Ma. de Labra 180	M-5353
Gral. Aguirre No. 1	M-4236
Gral. Manuel Suárez 103	U-6743
Estrada Palma y Colón . . . M-4640	A-4046
Enrique Villuendas y Oquendo	U-6341
Ave. Menocal y Enrique Villuendas	U-7070
M. Gómez 384 entre R. y S. Joaquín . M-4128	M-3607
Salud y Gervasio	M-5410
Zenea No. 59	M-4170
Ruíz de Luzuriaga 129	M-5249
Compostela No. 163	M-8821
Ave. de la Independencia y Oquendo	U-6830
Ave. Simón Bolívar y Manrique . . . M-5229	M-1229
Ave. de la República No. 203 . . . M-4268	A-7578
Corrales y Cienfuegos	M-4819
Manrique No. 7	M-1616
M. Gómez 172, entre Carmen y Rastro	M-5693
Príncipe No. 19	U-7097
San Nicolás y Rayo	A-8188
Ave. Menocal No. 59, esquina a Estrella	U-4000

VEDADO

Calle 17 No. 58 entre J e I	F-6092
Zapata y B	F-6007
Calzada y 10	F-6263
Calle 17 No. 453 entre 8 y 10	F-6193
Calle 23 No. 381 entre 2 y 4	F-6127

VIBORA

Tejar y 16, Rto. Lawton	X-2318
10 d eOctubre 600	I-7581
San Francisco y Lawton	X-2326
10 de Octubre 444 esquina a Chaple I-7829	I-7700
Santa Catalina y Luz Caballero	I-7474
Carretera de Managua y Valiente	I-5342
Gertrudis y Tercera	X-2777

JESUS DEL MONTE Y SANTOS SUAREZ

10 de Octubre y Santa Emilia . . . I-4473	I-7565
San Leonardo y Flores	I-7166
10 de Octubre No. 231	X-2247

LUYANO

Herrera No. 50	I-7777
Calle 11 y Rafael de Cárdenas	X-2528

CERRO

Churruca No. 16	I-7440
C. del Cerro 599 esq. a Patria . . . A-5136	M-5136

NOTA. — Este grupo deberá prestar el servicio público todo el día y la noche de los Domingos, Fiesta y Duelo Nacional siguientes: Enero 17; Febrero 28; Abril 10; Mayo 22; Julio 3; Agosto ...; Septiembre 25; Noviembre 13.

M.E.C.D. 2016

Información Telegráfica del Interior de la Isla

POR NUESTROS CORRESPONSALES

MARCELINO RODRIGUEZ NO HA MUERTO, SEGUN SE DECIA

JOBABO, febrero 29. DIARIO. Habana.—Con respecto a mi telegrama de ayer, alrededor de la muerte de Marcelino Rodríguez, resultando herido Antonio Fontaine, significo que resultó incierto el rumor. Lo que consigno con la natural satisfacción.

CORRESPONSAL.

HERIDO CON UN MACHETE

SANTIAGO DE LAS VEGAS, febrero 29. DIARIO. Habana. En ocasión de encontrarse trabajando en el corte de caña, en la finca «Coca», el obrero Fernando Medina Milián, casualmente hubo de causarse con el machete de trabajo una herida en el antebrazo izquierdo, de la que fué asistido en la casa de socorros de esta localidad por el doctor Minsal, el cual certificó su estado de menos grave.

UN RECITAL EN LA «EUTERPE»

Mañana se efectuará un simpático recital de los versos del poeta de esta localidad Pedro N. Aguiar, en la Sociedad Artística Cultura «Euterpe», estando señalado el acto para las nueve de la noche.

Hará la apertura el Presidente de la Asociación, el valioso autor dramático Marcelo Salinas. Luego, las señoritas Fidelina Collazo, Ena Alvarez, Rosario Domínguez, Bohemia Simón, Gloria Brito y la niña Maximina Simón, ofrecerán los versos del bardo santiaguero, laureado en los Juegos Florales Provinciales de Santiago de Cuba, en el año 1919.

FRANCISCO SIMON.
Corresponsal.

SENSIBLE PERDIDA

GUANE, febrero 29. DIARIO DE LA MARINA, Habana.

Como triste consecuencia de rápida y dolorosa enfermedad ha fallecido en esta la distinguida señorita Aurora Quintana Piquero, decana maestra pública de este término, ya retirada. Era persona que gozaba de grandes simpatías por sus bondades y virtudes.

Corresponsal.

SUFRIO UN SINCOPE

LOS PALACIOS, febrero 29.—DIARIO DE LA MARINA, Habana.

Fué asistido en la casa de socorro el ciudadano Félix Bravo, de 16 años y de la raza de color, vecino de este pueblo el cual sufrió un grave síncope ne pade..

Por orden del alcalde Higinio Alvarez se le presta esmerada atención al enfermo.

Corresponsal

BAILE EN LA COLONIA ESPAÑOLA

LOS PALACIOS, febrero 29. DIARIO DE LA MARINA, Habana.

Resultó brillante el baile organizado por un distinguido grupo de señoritas de esta localidad en los salones del Casino Español. El producto de esta gran fiesta se destinó al pago de los terrenos de foot ball.

Corresponsal.

ESTA MORIBUNDO UN NIÑO QUE FUE ARROLLADO POR UNA GUAGUA. ESTIMASE EL HECHO PURAMENTE CASUAL

LOS PALACIOS, febrero 29. DIARIO DE LA MARINA, Habana.

El menor blanco de ocho años Máximo Barreto fué arrollado por el ómnibus 56 de la Empresa Carbonell y Co., manejado por el chofer Heriberto Cué Gómez, de 27 años. En consecuencia el niño sufrió gravísimas lesiones de las que fatalmente fallecerá a pesar de los cuidados científicos que le prestó el doctor Sánchez Cruz. El menor presenta conmoción cerebral y fractura de la pierna izquierda.

El hecho ocurrió en los momentos en que el menor Máximo transitando por la carretera en compañía de su hermanito, salía de la finca La Coronela, propiedad del general Herrera, para recoger una vasija de lata que había olvidado en la carretilla de que era conductor.

El chofer fué detenido y remitido al vivac de San Cristóbal por el sargento Azcuy, de la Guardia Rural. Allí declaró que el hecho había sido casual, pues su ómnibus iba a velocidad moderada.

Corresponsal.

CONSOLACION DEL SUR, febrero 29.—DIARIO DE LA MARINA, Habana.

Esta tarde, a las siete y media fué arrollado frente a la finca Corralito en el kilómetro 135, de la carretera central un joven de la raza blanca como de 18 años de edad nombrado Ramón Morera, por el ómnibus número 80 de la Empresa Habana-Pinar del Río, manejado por Gabino Inocencio Torres.

El lesionado fué asistido por el doctor Henríquez, de la fractura del cráneo, siendo gravísimo su estado.

Ingresó en el hospital de Pinar del Río.

Corresponsal.

ALCANZADA POR LA CORRIENTE ELECTRICA

PINAR DEL RIO, febrero 29.

Esta tarde, en la carretera de Viñales y barrio de San José, la joven María de Jesús González, de 15 años de edad, tocó unos alambres de alta tensión que habían caído al suelo por estar podridos los postes y fué alcanzada por la corriente eléctrica, produciéndole quemaduras de tercer grado en tres dedos de la mano derecha de carácter grave. La asistió el doctor Máximo Martínez.

Corresponsal.

SENTIDO FALLECIMIENTO EN HOLGUIN

HOLGUIN, febrero 29.—En la mañana de hoy, en su residencia de la calle Rafael Manduley, falleció la señora Rosa Gutiérrez, esposa del doctor Fermín Torralbas Lora, Presidente del Club Rotario de ésta. Se verificará el sepelio mañana. Muy sentida su muerte.

LA REORGANIZACION DE LOS PARTIDOS EN P. DEL RIO

P. DEL RIO, febrero 29.—Hemos recibido nuevas noticias sobre el resultado de la reorganización, en un telegrama procedente de Mantua el señor Octavio Martínez, secretario del representante Díaz Valdés, nos comunica que éste, allí obtuvo 27 delegados, contra 3 de Pedro Blanco en San Juan y Martínez, Francisco María Pérez obtuvo 22 delegados contra 14 del senador Ramón Guerra; en Artemisa, Manuel Pérez Galán, obtuvo 23 delegados contra 11, que en conjunto obtuvieron, el Alcalde señor Ramón Hernández y dos tendencias más; Manuel Ruiz en Viñales 30 delegados. Todos estos son liberales.

Conservadores: me dice por teléfono el corresponsal del DIARIO en San Luis, que existía una gran pugna de la que al fin salió triunfador Conrado Padrón, 13 votos a 11 sobre Conrado García.

Queda reafirmado el triunfo de los actuales jefes conservadores, y demostrada la pujanza de dicho partido en esta provincia.

Pino Guerra ha dejado de ganar 5 o 6 términos. En Artemisa se especularon los votos, según informes obtenidos, parece haber sido el único lugar de la provincia en que se ha hecho comercio con los votos

Aquí en Pinar del Río, la tendencia dominante es la liberal, Pino Guerra obtuvo mayoría.

"Con el Azúcar Sucederá a Cuba lo que a México con el Henequén, si Persiste en Restringir la Zafra"

El país que controlaba el 95 por 100 de la producción mundial ha reducido ésta al 45 por 100, mientras Java, Sumatra y Africa la aumentaban, dice la Comp. de Jarcia de Matanzas al Ejecutivo

(CONTINUA LA CAMPAÑA CONTRA LA RESTRICCION)

El señor Segundo Casteleiro, presidente de la Compañía de Jarcia de Matanzas, S. A., ha dirigido una interesante carta al Presidente de la República, abogando por que no se restrinja la presente zafra y por el cese de toda medida artificial. El documento de que nos ocupamos es el siguiente:

General Gerardo Machado Morales,
Honorable señor Presidente de la República de Cuba
Habana.
Honorable señor:

El día 29 de diciembre último molestamos su ocupada atención con un telegrama, expresándole nuestro sentir y recogiendo el clamor de múltiples sectores de la opinión pública, ... pándose constantemente del desenvolvimiento económico y de la prosperidad de Cuba, estimando que debiera abandonarse la política de restricción observada en cuanto a la producción azucarera, que tan malos resultados ha tenido para el país, en todas sus actividades.

Creemos, honorable señor Presidente, que no debe acordarse más restricciones y que lo que parece más conveniente, con vista de la experiencia, ... y de toda ingerencia oficial en la producción del azúcar y en su venta. Tal como se han implantado y desenvuelto las distintas limitaciones de la producción azucarera cubana, única y exclusivamente han servido para elevar el precio del azúcar de bandera americana y para impulsar el desenvolvimiento de su industria, con serio detrimento para la industria azucarera cubana y para todo el país, que sufre las consecuencias de una intensa postración económica.

Lejos de conseguirse lo que se perseguía, que fué principalmente reducir los sobrantes y mejorar el precio, no hemos logrado hasta ahora (a pesar de los inmensos y cuantiosos sacrificios hechos), ninguna de dichas finalidades. Antes al contrario; estamos sufriendo las terribles consecuencias de haber renunciado a los beneficios y ventajas de un mercado libre, que siempre tiene mayor poder de compra. Las medidas artificiales que nos han conducido a un mercado controlado, han producido fatalmente el aumento de los remanentes y han hecho caer el precio a límites sin precedentes.

Las restricciones, al eliminar la especulación (cuya existencia responde a una necesidad y constituye uno de los cauces naturales de la distribución), reducen la capacidad adquisitiva de los mercados, lo que constituye la causa primordial de los grandes trastornos de la Humanidad en estos momentos.

Entendemos, honorable señor Presidente, que hay que preocuparse, no tanto del precio del azúcar en un futuro inmediato que es lo que parecen perseguir los que recomiendan o abogan por una zafra de 2,300,000 toneladas, como de la fijación de las bases en que debe descansar la estabilidad económica de Cuba y el restablecimiento de la normalidad para conseguir el equilibrio de su princi- ... con medidas artificiales. Y si ha de darse a esto la preferencia que merece, estimamos que Cuba no tiene más salvación que producir barato, tan barato como se pueda, poniéndose así en condiciones de concurrir ventajosamente, utilizando nuestros grandes recursos, que son indiscutibles, si sabemos aprovecharlos, en competencia con los países que usufructúan hoy, sin derecho para ello, los mercados azucareros del mundo.

Al mismo tiempo, pudiera el Gobierno de Cuba promover gestiones encaminadas a obtener un acuerdo con los productores americanos y para obtener del Gobierno de dicho país un mejor y más equitativo trato para nuestros azúcares, aprovechando en nuestro favor el actual estado de opinión americana, contrario a recargos arancelarios exagerados. El mundo entero está reaccionando ya contra las barreras aduaneras y contra otras medidas artificiales, cuyas consecuencias sufren hoy intensamente todos los países del orbe.

Pudiéramos citar como argumentos poderosos en favor de nuestra tesis tendiente a aconsejar la zafra libre, lo acontecido en otros países que impartieron medidas artificiales respecto del henequén, el café, el algodón, el caucho, el trigo, etc., etc.

Para no hacer demasiado extenso este escrito y no molestar innecesariamente su ocupada atención, vamos a referirnos a uno solo de los productos citados el henequén.

Si hacemos un examen de lo que acontece a Méjico con el henequén se llega pronto a la conclusión de que todas las medidas artificiales, que han sido múltiples y muy diversas para estabilizar y mejorar el precio de la fibra, han producido estos lamentables efectos:

1o.—La mayor parte del sobrante o remanente de henequén ha quedado en manos de los henequeneros de Yucatán, mientras que Java, Sumatra, Africa Oriental y los demás países productores han ido saliendo de sus producciones.

2o.—El precio del henequén ha descendido a límites desconocidos en los últimos 70 años, por debajo del costo de producción.

3o.—Méjico, que era cuando inició su política de control, el país que abastecía el 95 por ciento del henequén que se consumía en el mundo, ha sido desplazado por los demás países productores, a tal grado, que la producción henequenera de Méjico tan sólo abastece hoy, algo así como el 45 por ciento del consumo mundial.

Abrumado hace tiempo al contemplar la idea de que esto mismo pueda ocurrirle a Cuba, en plazo corto, con su producción azucarera, si se persiste en continuar la política de restricción, me he decidido, entendiendo que con ello cumplo un deber, animado del deseo más ferviente, de contribuir con mi modestísima opinión, en el asunto tan complejo y trascendental que se presenta en estos momentos a Cuba y especialmente a su Gobierno, en virtud del Plan Chadbourne y del Pacto de Bruselas.

Haciendo votos sinceros por que la Providencia lo ilumine en la solución de tan grave problema, del que depende la prosperidad y el futuro de la nación y deseándole el mayor acierto y el más completo éxito al contribuir usted a su solución, me suscribo suyo

Muy respetuosamente.
CIA. DE JARCIA DE MATANZAS S. A.—Segundo Casteleiro, Presidente.

LA CAMARA DE COMERCIO CUBANA PROTESTA

La Cámara de Comercio Cubana ha enviado un telegrama al Presidente de la República, protestando contra la restricción de la presente zafra que trata de imponer el señor Chadbourne. Recomienda la cifra de 3,061,000 toneladas.

OTROS TELEGRAMAS DE ENTIDADES PARTICULARES

Haciéndose eco de la misma protesta numerosos particulares y entidades se han dirigido al señor Walfredo Rodríguez Blanca. En apoyo del Instituto Azucarero se han recibido telegramas de las siguientes personas y entidades: Allongo, Alejo J. Sotolongo, Colonos del Central Báguanos, Wenceslao González, Asociación Colonos de Violeta. Julián Morris, Elías Maduro, Liduvino Quiñones, Asociación de Colonos Central Velasco, Adolfo Silva, Pedro Pelegrín, Asociación Provincial de Colonos de Camagüey y de la Asociación de Colonos de Cunagua y Jaronú.

PIDEN LA ZAFRA LIBRE

AGUACATE febrero 29, DIARIO, Habana, (por telégrafo).—Con el alcalde municipal de este término se entrevistaron en el día de hoy varios representantes de las fuerzas vivas con objeto de hacer llegar ante el Presidente de la República su más enérgica protesta contra Chadbourne y su proposición de restricción de la presente zafra, así como pidiendo la zafra libre. La única industria del término es la azucarera y la restricción sería la ruina para todos.

Corresponsal.

SE REUNIERON LAS SOCIEDADES

PALMIRA, febrero 29, DIARIO, Habana, (por telégrafo). — El sábado pasado se reuieron en sesión extraordinaria las sociedades Liceo, Casino, Cámara de Comercio y Ayuntamiento, tomando el acuerdo de pedir al Presidente de la República la zafra libre.

Corresponsal.

CONTRA CHADBOURNE

CAIBARIEN, febrero 29, DIARIO, Habana, (por telégrafo). — Los comerciantes, profesionales, industriales y clases representativas de esta villa, protestan intolerable actitud Chadbourne y piden zafra libre.

Corresponsal.

OTRA PROTESTA

El señor Jesús C. Portela, Presidente Primera Agrupación de Detallistas de Víveres protesta contra restricción zafra.

NUEVOS TELEGRAMAS

JARUCO, febrero 29, Director del DIARIO DE LA MARINA. — La Cámara de Comercio de Jaruco le felicita por cívicas manifestaciones en sus «Impresiones» del pasado día 27 sobre la restricción de la zafra.

Francisco Díaz, Presidente.

SE DIRIGE A MR. CHADBOURNE

Tomás L. Chadbourne. — Recibida copia de su petición al señor Presidente de la República sobre la restricción de la zafra, me sorprende que usted haya solicitado el concurso del ingenio Santa María, para aumentar en esta zona la miseria derivada de su fracasado plan. Además no le reconozco personalidad para dirigirse a mí.

Cacicedo (hijo).

AL PRESIDENTE DE LA REPUBLICA

Numerosas protestas contra la proposición de Mr. Chadbourne se han recibido en el Palacio Presidencial. Como presidente de los colonos de Araujo y Porfuerza, el señor Sixto Sánchez pide al Presidente de la República la zafra libre para que el laborioso guajiro cubano trabaje y coma. El doctor Benjamín Sardiña aboga por lo mismo desde Martínez. La Sucesión de F. L. del Valle dice que «como terratenientes y dueños de fincas urbanas y como ganaderos, hacendados y colonos deseamos hacer llegar a usted nuestra inconformidad con la actuación de Chadbourne»; por otro lado se recibió un extenso telegrama firmado por la Sucesión Falla Gutiérrez, Central Adelaida, Central Patria, Central Andreíta, Central Manuelita, Compañía Azucarera Jagua, Compañía Cubana de Fibras y Jarcia, Compañía Cubana de Pesca, Compañía Papelera Nacional y Unión Agrícola Industrial, dicen que están absolutamente convencidos de que la zafra de 2,350,000 toneladas sólo beneficiaría a los dueños del remanente de azúcares de mil novecientos treinta y uno».

AL DOCTOR GUTIERREZ

El doctor Viriato Gutiérrez también ha recibido numerosas protestas de parte de Ramón J. Martínez, Godoy (de Palma Soriano), Gabriel Suárez, Francisco López, de los colonos de Morón, Cacicedo (hijo), A. Local de Colonos del central Miranda y otras. Todos se manifiestan en contra de la proposición del abogado americano Tomás Chadbourne.

ZAFRA LIBRE

CIDRA, febrero 29, DIARIO, Habana, (por telégrafo). — Los dueños de fincas rústicas, comerciantes, colonos y demás fuerzas vivas de este término han tomado el acuerdo de dirigirse al Presidente de la República pidiendo la zafra libre.

Corresponsal.

MATANCERAS

EN EL CASINO ESPAÑOL

Tarde de gloria.

Horas de sano e infantil regocijo fueron esas del domingo para la grey matancera, en los hermosos salones de la Institución que preside don Pedro Urquiza Bea.

La matinée infantil con que ha cerrado el Casino su temporada carnavalesca, bien puede catalogarse entre las fiestas más lucidas de este año y como la más brillante de la presente season.

Al hablar de actos sociales en la Casa de España, huelga que nos refiramos a la concurrencia, porque es ésta siempre, por su número y selección, la característica de esas fiestas.

Concurrencia enorme. Lleno desbordante.

Con la legión de infantes que allí acudieron para gozar de las amables horas que la Directiva proporcionaba a la gente menuda, asistieron también sus familiares y no quedó rincón en la sala ni sitio en las galerías en que dejara de anotar el cronista, animados parties y alegres núcleos.

Constituyó el clou de ese baile la comparsa organizada por Hilda Vázquez y María Barrenechea, que en parejas simpatiquísimas hicieron su entrada a la fiesta, bailando una bella figura.

Respondían los trajes de las damiselas de esta comparsa a un modelo de Adrián, creación de Hollywood para el balet de una importante revista.

«Tango mío» que es el título de ese balet, original de Irusta, alcanzó en el baile infantil del domingo el más rotundo éxito.

Formaban la comparsa Nelida Marrero y Rafael Soles, Adriana Barrenechea y Eliseo Riera, Josefina Carreño y Wichy Otero, Esther Valdés Díaz y Celestino Díaz, Julieta Estorino y Gilberto Benavides, Zaidee Gómez y Gustavo Estorino, Nena Loredo y Miguelito Loredo, Blanquita Riera y Luis Socarrás, Elvira Valhuerdi y Eliseo García, Angélica Velasco y Rubén de León, Belén Hernández y Ramón Urquiza, Olga Campos y Virgilio Beato, Margot Trejo y Pedrito Camps, Josefina Gómez y Heriberto Rodríguez.

Los aplausos que estallaron al hacer su presentación en la fiesta este grupo de adorables criaturas, es el mejor elogio que a ellos pudiera dedicra.

Los ovacionaron.

Otro grupo se presentó después, en comparsa también y luciendo trajes por su originalidad y su buen gusto, llamaron la atención.

Muñecas de Lency, se titulaba.

Y estaba formado por Yolanda Solaun y Ricardo Oliva, Berta Lecuona y Manolo De Para, Nenita Lecuona y Horacio Díaz Pardo, Esther González y Adolfo Miraz, Berta González y Hugo Alvarez, Laurita Veu'nes y Orlando Soler, Josefina De Para y Armando Gatell, Norona Saavedra y Valentín Díaz Pardo, Fedora Torres y Fausto G. Chávez, Isela León y Rafael Díaz Pedroso, Yolanda Puñals y Cuco Solaun, Edelmira y Juan Tamargo, Iraida Saavedra y Ernesto Triolet, Rosita Moro y Romualdo Silveira, Silvia Uriarte y Orlando Soles y Lilia Badillo y Carlos Peson Sánchez.

Organizaron este grupo Iraida Saavedra y Amparito Díaz Pardo, que tenía por compañero a Benito Carballo, la más apuesta de las parejas. Pero fué alma del grupo en su organización, la fiancée de Carlos Valdés Cartaya, Consuelito Díaz Pardo, que escogió los trajes, dirigió los balle's y a todos atendió.

Bailaron un «blue» a su entrada en la sala.

Y como la anterior comparsa fué un batir de palmas y ola de elogios la que los recibió.

Con distintos disfraces, con trajes de fantasía, encarnando tipos unos, de las regiones españolas, otros de países extranjeros, discurrían por la sala menudas figulinas, adorables por su gracia.

Acerté a ver entre éstos a Juanito Quirós y Gorris, el más pequeño de los comensales a mi mesa en días de domingos, a los Romeu y Fernández Lavarrere, Raquelita y Manuel Eugenio, a los Valdés Ricci y Volado, los hijos del contador del National City Bank y los Uriarte y Oliva y Oliva y Menéndez, y los Font y Tió, y Gómez Albuerne y la legión de los Caballeros.

Mención especial tendré para una de las figulinas más airosas que paseaba por aquella sala: Olga Luisa Urquiza y García.

La sobrina gentilísima del presidente de la sociedad.

Su traje de época era de los más ricos y los más celebrados.

Daría nombres y más nombres y quedarían sin mención cientos de cientos de niños, de los que dieron realce a esa fiesta que ha sido para la actual Directiva del Casino un lauro más y un otro éxito que se anota.

Queda aún como broche para esta temporada carnavalesca, un baile-asalto que se celebrará el próximo día 5.

Iniciativa particular de un grupo de asociados.

Pero que promete resultar brillante.

LA COMIDA DE SKIDMORE

Nutrido el party.

Lo formaban, en ese ágape con que se despidió de su viudedad el conocido comerciante de esta plaza señor José B. Skidmore, que embarcó ayer rumbo a Miami para contraer nuevas nupcias, el doctor Miguel Beato, director del Hospital de Homicultura; el doctor Mario Dihigo, radiólogo matancero de la Clínica de Tamargo; Juan José Alcózer, tesorero del Liceo, de la Cámara de Comercio y del Rotary; Juan F. Quirós, administrador del National City Bank; Arturo de Juan Puñals, gerente de esos grandes almacenes de La Marquesita; Juan Candelario, rico industrial de esta plaza; Luis Martínez, secretario de la Compañía del Tranvía; Ricardo Linares, vinculado a la revista «Orbe» de la que es tesorero: José T. García, el más antiguo de los socios del Liceo—cincuenta años en la Institución—Alfredo Esquerré, ex presidente de los Rotarios; Carlos A. Verdura, administrador del Banco de Canadá; Carlos Pérez Jorge, abogado del National City; Mr. Jordan, administrador de la Compañía Cubana de Electricidad; Miguel A. Solaún, contador del Banco de Canadá y Arturo Rodríguez, con este grupo de empleados de la casa Skidmore que quisieron despedir a su jefe con tan grato ágape: Eduardo Arriaga; Claudio Vázquez; José M. Bravo; Rogelio Cabrera; Oscar M. Mayol y Antonio Castellanos.

Dos comensales más: Mariano Vallejo, que vino desde la Habana expresamente para el acto y Akiba Solomón.

Navega ya Skidmore rumbo a costas americanas de donde regresará con su esposa en breve.

Su boda está anunciada para el próximo sábado.

LA BODA DEL SABADO

De grandes simpatías.

En la residencia de los esposos Ricardo Linares y Clarita Gómez se juraron eterno amor, ante el representante de Cristo, la bella y elegante dama Amelia Pastrana y el estimado caballero José Rodríguez

Con carácter íntimo la ceremonia

Pero rodeada de cuantos atractivos y cuantos alicientes, pudiera nacer de ella, un verdadero success.

Lucirá la novia en esa noche de sus bodas, una suntuosa toilette color orquídea y en el mismo tono el ramo de bodas que será de gladiolos, los pomposos y aristocráticos gladiolos

Un primor el altar.

Que tendrá también gladiolos rodeando la sagrada imagen ante la que han de pronunciar sus votos, esos felices desposados.

Residirán en la Playa, los esposos Rodríguez-Pastrana

En la bonita casa que es propiedad de la fiancee en la calzada de Gral. Betancourt que ha sido alhajada con todo gusto y todo confort para su nido de amores.

Emprenderán después viaje al extranjero

Donde es casi seguro fijen su residencia

DOS GRATAS NUEVAS

Para terminar.

Que ofrecerá una gran fiesta el domingo de Resurrección el Tennis y que la velada del Liceo, que me cupo la satisfacción de anunciar ha días, no se suspende sino que se aplaza para nueva fecha, dado que el cinco tenía ya fijado el Casino el baile asalto de que hablo en otro lugar de esta correspondencia.

Algo más en perspectiva...

Pero lo callaré por hoy.

Manolo Jarquín

24 Mil Fascistas Armados Marchan Rumbo a la Capital de Finlandia Para Derribar el Gobierno Actual

El gobierno ha dado todas las órdenes para contener el avance ya que la policía resulta incapaz. Han tomado la población de Mantsala. Los insurgentes prohibieron tomar fotos a os reporters

HELSINFORS, Finlandia, febrero 29. AP. — Una concentración de millares de fascistas organizada a unas 35 millas de esta capital, en la noche de ayer, ha sido causa de que el gobierno ordenase el acuartelamiento de las tropas, por temer que se intente una marcha sobre la ciudad.

El Gobierno sabe de 4,000 hombres armados se concentran en la parroquia de Mantsala y se dice que a ellos se unirán durante la marcha a la capital otros 20,000. Centenares de fascistas se han puesto en camino a Mantsala, desde Ostrobothnia, para unirse al movimiento.

El gabinete celebró una sesión especial esta noche a la que asistieron el jefe del ejército y otros altos funcionarios. El Presidente Pehr Edwin Svinhufvud presidió el consejo.

La orden de acuartelamiento incluye la cancelación de todos los permisos.

Esta madrugada se recibió la noticia de Mantsala de que 4,000 hombres armados se hicieron cargo del pueblo, pidiendo la dimisión del Gobernador Krudo Jalander de la provincia de Nyland, así como del ministro del Interior Barón E. Von Born. El gobierno declaró el estado de sitio.

Al principio se creyó que los fascistas se habían congredo para impedir represalias, como resultado de los desórdenes de ayer, cuando 400 individuos armados con ametralladoras, disolvieron un mitin socialista. Al parecer no hubo heridos. pero los fascistas comunicaron a un diputado de la Dieta, cuando este daba una conferencia, que no volviera a aparecerse por Mantsala.

El ministro von Born, antes de la celebración del Consejo de esta noche, dijo a la Associated Press que la situación en Mantsala había creado «una crítica situación en todo el país.»

«La policía carece de fuerza para reprimir esta clase de desórdenes—dijo—y solamente puede restaurarse el orden con la ayuda del Ejército y de la guardia civil.»

Esta noche se rumoraba que el Presidente había decidido ordenar al jefe del Ejército, teniente general Aarne Sihvo que «tomase todas las medidas necesarias» para suprimir el proyectado golpe de estado. El general Sihvo nos dijo:

«De todas maneras puedo mantener el orden en Helsingfors.»

Créese que el jefe del movimiento de Mantsala sea el mayor general Martti Wallenius, exjefe de estado mayor del ejército, que fué separado hace unos dos años del cargo por la supuesta participación del mismo en el secuestro del expresidente Stahlberg de Finlandia.

«SOLO HABLARAN LAS ARMAS», DICEN LOS FASCISTAS

LONDRES, febrero 28.—(AP).—Un despacho recibido por la Exchange Telegraph dice que los fascistas que trataron de llegar a Mantsala, en Finlandia, se encontraron conque todos los caminos que conducen a la ciudad estaban custodiados por patrullas de paisanos armadas.

Cuando preguntaron la razón de tal procedimiento, las patrullas les contestaron: «Hay una guerra. Sólo hablarán las armas.»

Los insurgentes amenazaron con destruir las cámaras de los reporters gráficos, cuando estos intentaron sacar fotografías.

CONTRA LOS FASCISTAS FINLANDESES

HELSINFORS, Finlandia, febrero 28.—(AP).—Esta noche se dió orden al ejército de impedir la marcha sobre la capital de millares de fascistas concentrados a 35 millas de Helsingsfors.

NOTICIAS DE PALACIO

RESOLVERA EL PRESIDENTE EL PROBLEMA AZUCARERO

En su visita ayer a Palacio, el secretario de Justicia, doctor Averhoff recibió de manos del Presidente toda la documentación, antecedentes, etc. relacionados con el problema azucarero que mantienen las dos tendencias azucareras de Cuba, con el propósito de que las estudie, y en su carácter de Fiscal de la República proceda a informar a lo que haya lugar, declarando cuál de las dos proposiciones es la que conviene más a Cuba: si la zafra de tres millones y pico de toneladas, o la sugerida por Chadbourne.

A fines de semana el doctor Averhoff informará al Presidente sobre su estudio.

LA JUNTA NACIONAL DEL CENSO

Acompañados del secretario de Justicia doctor Averhoff, ayer recibió el Presidente la visita de los componentes de la Junta Nacional del Censo, que integran los señores doctor Raúl Trelles, el secretario doctor Juan Clemente Zamora, el doctor Mario Zamora, el doctor Mario Noval y el doctor Masses, director general del Censo de Población.

Deseaba el Presidente exteriorizar personalmente a dichos señores sus simpatías y su cordialísima felicitación por la brillante labor que acaban de realizar, dando un Censo a Cuba, el primero en su clase, por lo completo y depurado en su totalidad.

SORTEO EXTRAORDINARIO PARA ORIENTE

El director general de la Renta de Loterías, en su visita a Palacio ayer nos declaró que el día 19 de mayo venidero, tendrá lugar el sorteo extraordinario de la Lotería, cuyo producto se destinará a resolver la situación angustiosa de los vecinos de aquella ciudad que acaban de pasar por el dolor de perder cuanto poseían.

Los billetes de ese sorteo lor firmará el gobernador de Oriente, señor Barceló, en vez de hacerlo el director de la Renta, como es costumbre y para hacer más efectivo el mismo, los veinte mil billetes de que consta el sorteo serán auspiciados por las casas bancarias de la Habana y administrados por una comisión de distinguidos elementos comerciales e industriales de esta capital.

EN FAVOR DE LOS DUEÑOS DE «CHINCHALES»

A propuesta del secretario de Agricultura firmó ayer un decreto el Jefe de la Nación, por el que resuelve conceder un plazo de seis meses a los dueños de chinchales, para que soliciten su marca de inscripción, siempre que estén contribuyendo al Municipio con la correspondiente licencia.

EXAMENES EN LA ACADEMIA DE LA SRTA. ISABEL ELIAS

Hubo exámenes el domingo 23 en la Academia de la señorita Isabel Elías Huguet, bella y joven pianista y cantante que está realizando un esfuerzo pedagógico digno del mayor estímulo. Sin abandonar el ejercicio de su arte—particularmente el canto, por el que siente singular predilección—la señorita Elías despliega una laboriosidad admirable en su escuela de piano y canto. En la actualidad cuenta numerosas alumnas, cada una de las cuales pregona los méritos de su joven e inteligente profesora.

Constituyeron el tribunal de exámenes la señora Asunción S. de Arias, directora del conservatorio de su nombre; la señora Mary Caballero de Ichaso, presidenta del «Lyceum»; la señora Margarita Montero de Inclán y las señoritas Mercedes Muñiz y Caridad Arias, que actuó, es a última, de secretaria.

Se examinaron de piano las señoritas siguientes: De segundo año de solfeo, Olga Clark; de segundo de piano. Elena Rueda; de tercero, Cristina Quintero y Georgina Du Bouchet; de quinto, Elisa Magraner, Caridad Andreano y Ana Magraner; de sexto, Dulce María Labrador, y de séptimo, María Teresa Madrigal.

Y de canto las siguientes: primer año, Caridad del Junco, Margarita Calvo, Natalia Ginoris y Cristina Quintero. Segundo año, Caridad del Junco y Margarita Calvo.

Todas las alumnas mostraron una eficiente preparación, mereciendo del tribunal la más alta calificación.

Profesora y discípulas fueron muy felicitadas.

HOMENAJE EN MEMORIA DEL PERIODISTA M. LAVIELLE

El jueves, día tres, del presente mes, tendrá efecto en el Salón de Trabajo de la Asociación de Reporters el sencillo acto de homenajear la memoria de un distinguido periodista, asesinado en igual fecha de 1931.

El acto consiste en descubrir una lápida conmemorativa.

Hará el elogio del desaparecido el doctor Carlos Palma, abogado de la Asociación y que llevó la acusación particular en juicio seguido contra el matador de Lavielle.

RADIO Y ELECTRICIDAD

POR ALBERTO GIRO

TRASMISIONES PARA HOY

ESTACION C M K
730 Kc — 410.9 m

11 a. m. Radio Social.
12:30 p. m. Mme Leila.
1:30 p. m. Diario del Aire y Agricultura.
2:30 p. m. Receso.
5.30 p. m. Trasmisión Escolar.
6:30 p. m. Noticiero Deportivo a cargo de Hilario Fránquiz.
7. p. m. Fernández y Báez. Diálogo Cómico.
8:30 p. m. Programa a cargo de la Orquesta Cubana Allende.
9. p. m. Programa Comercial.

ESTACION: C M C
840 Kc. — 356 m.

A las siete p. m. Desde el Hotel Presidente.

A las 8 p. m. Trío CMC compuesto de violín, violoncello y piano bajo la dirección del Maestro Joaquín Molina, alternando con el Barítono Alberto Márquez ,acompañado al piano por la señora Sara Jústiz.

A las 8.30 p. m. Carlos Spaventa y su Orquesta típica Argentina, con la cooperación de la cantante Berta D-or; solo de bandoneón por Ceruse dúo por Berta D-or y Spaventa.

A las 9. p. m. Hora por el Observatorio Nacional.

A las nueve y un minuto. Trío CMC compuesto de violín, cello y piano bajo la dirección del Maestro Joaquín Molina, alternando con el barítono Alberto Márquez, acompañado al piano por la señora Sara Jústiz.

A las nueve y treinta p. m. Carlos Spaventa y su Orquesta típica argentina, con la coperación de la cantante Berta D-or, solos de bandoneon por Ceruse, dúo por Berta D-or y Spaventa.

A las 10 p. m. Desde el Jockey Club

ESTACION C M B C
965 Kc — 310.7 m

11 a 11.30 a. m. FAKIR ASORED.
11.30 a 12 p. m. Programa de música Variada.
12 a 1 p. m. Presentación de LA SONORA MATANCERA.
1 a 2 p. m. presentación de la Orquesta que dirige Belisario Lopez y su cantante Antonio García.
2 a 3 p. m. Programa a cargo de artistas chinos y divulgación de las últimas noticias sobre el conflicto chino-japonés.
3 a 4 p. m. Programa a cargo de Ortiz Tirado, José Mojica, Tito Guízar, etc.
4 a 5 p. m. Trasmisión de la Opereta de Franz Lehar.
EL SOLDADO DE CHOCOLATE.
5 p. m. Buenas tardes.

ESTACION C M B I
144 Kc. — 207.7 m

De cuatro y media a cinco. Programa del sexteto Diamelas que dirige el señor Braulio León.

De cinco y media a seis y media programa mosaico músical.

De seis y media a siete y media Programa especial con un dueto a cargo de la señorita Laura Medina y Antonio Tonda, tomando parte los señores Luis Crespo y Miguel A. Roye.

ESTACION C M B Y
790 Kc. — 379.5 m

De 7.30 a 8 p. m. Noticias Sportivas a cargo del señor «Lilillo» Jiménez.

De 8 a 9 p. m. Programa a cargo del cuadro procedente del Teatro Principal de la Comedia, dirigido por el primer actor Don Alejandro Garrido. Se trasmitirá la comedia «La Casa de Campo» tomando parte la actriz Pilar Fernández, la señorita Telmo. y los actores don Alejandro Garrido y Antonio Rodrigo.

De 9 a 10 p. m. Programa de poesías y música, a cargo del señor Recaredo Répide.

ESTACION C M X
830 Kc. — 336.9 m

De 12 m. a 1 p. m. Programa con la orquesta que dirige Aniceto Díaz, el creador del danzonete Música variada. Cantantes: Guillermo Guerra y Domingo Becerra.

De 1 a 1.15 p. m. Charla con los oyentes.

De 1.15 a 1.45 p. m. Tangos, boleros y canciones por el barítono Carvajal acompañándose con guitarra.

De 8 a 8:30 p. m. Orquesta «Llamas música bailable cubana.

Cantante: Cheo Marquetti.

De 8.30 a 8.45 p. m. Canciones y tangos, por «Neno» Borja, acompañándose con guitarra.

De 8.45 a 9 p. m. Canciones por la señorita María del Carmen Ruiz, acompañante: Santos Menéndez.

De 9 a 9.45 p. m. Barítono Paulino Rosete. Acompañante, señora Elisa Lecuona.

De 9.15 a 9.30 p. m. Soprano señora Marieta Leroy. Acompañante: Santos Menéndez.

De 9.30 a 9.45 p. m. Tenor Adrian Elorza. Acompañante: Santos Menéndez.

De 9.45 a 10 p. m. Soprano señora Mercedes Menéndez. Acompañante: Santos Menéndez.

10 p. m. Buenas noches. Hasta mañana.

ESTACION C M C B
890 Kc — 336.9 m

7 p. m. Programa desde el Estudio, como sigue:

1—«Hollywood, Ciudad de Ensueños» Tema de la película del mismo nombre. Soprano Nena Cuenco.
2—«Sueño de Oro». Vals-fox de Valdespí. Tenor Ascuence.
3—«Mujer Hermosa y Divina Mujer, canción. Fox, de Canto Cangas. Estreno, Soprano Nena Cuenco.
4—«Clavel Sevillano», canción española, tenor Ascunce.
5—Recitación, por Josefina González.
6—Tu Imagen que Vuelve, vals argentino. Nena Cuenco.
7—Canción del Ciego. Preciosa Romanza de la Revista OUI—OUI, Ascunce.
8—Rosa la China. Nena Cuenco.
9—Colombina. A dúo: Nena Cuenco y Ascuence.
10—Tras el Orizonte Azul. Fox de la película Monte Carlo. Nena Cuenco.
11—Song of Song. Ascunce.

El acompañamiento al piano está a cargo de la Directora Artística de la Hora Triunfal, señorita Josefina González.

ESTACION C M C W
1285 Kc. — 233.4 m

9 p. m. Bailables desde «Sans Souci»

ESTACION C M C J
630 Kc. — 476 m

8.30 a 9.30 a. m. Canto y música clásica.

11.30 a 12.30 p. m. 1—Sonata para piano en Mi Bemol Mayor (Opus 81 A) de Beethoven y 2—Sinfonía número 41 en Do Mayor (Sinfonía Júpiter) de Mozart.

12.30 a 1.30 p. m. Canto y música
5 a 6 p. m. Sexteto «Marianao».
6 a 7 p. m. Orquesta de los Hermanos Martínez.
7 a 8 p. m. Escuela del Niño y del Hogar a cargo de Don Pepe.
8 a 9 p. m. Orquesta que dirige el Profesor señor Aurelio Herrera y su cantante señor Miguelito García.
9 a 10 p. m. A cargo de la profesora señora Ofelia Jiménez y en la que tomarán parte las sopranos señoritas Marta Muñoz y Lilia Aguila y otros artistas.

ESTACION C M C R
1345 Kc. — 222.9 m

9 p. m. Concierto, como sigue:

1—Tema; Intermezzo «Bulmmel Petruss».
2—En la tarde. Santos Menéndez. Por la señorita Margarita Garisoain. Al piano la señorita Matilde Villa.
3—Lamento Gitano. María Grever. Por el tenor Mario Martínez. Al piano la señorita Estrella de Armas.
4—Martí (poesía) J. M. Carbonell.
5—La señorita Gardenia Escalera cantará su primer número con el trío «Zapatería-Rivé».
6—Vals Brillante, Chopin (piano) señorita Matildita Villa.
7—Te quiero, digiste... María Grever. Mario y Estrellita.
8—Vocci di Primavera. Aditi. señoritas Garisoain y Villa.
9—Recitación, por F. Barral.
10—El trío «Zapatería-Rivé» en una de sus selecciones.
11—Con el trío Zapatería-Rivé, ofrece su primer número la señorita Margot Barranco.
12—Miseria (o ensayo de comedia), de Antonio Roselló. adaptado para el teatro del aire, por F. de Brey Liner. Por la señorita Garisoain, señora Piñeiro y seores Barral y López.
13—De nuevo la señorita Gardenia Escalera cantará en unión del trío Zapatería-Rivé.
14—Africa. Julio Brito. Por la señorita Garisoain y Villa.
15—La comparsita (tango) Al piano Matilde Villa.
16—Dos besos (criolla) Felix B Caignet. Por Mario y Estrellita.

ESTADO DEL TIEMPO

Nota del mediodía del lunes:

Hay un débil centro de alta presión y buen tiempo sobre Alabama y porción Nordeste del Golfo de Méjico, extendidas las altas presiones en faja estrecha al Noroeste hasta Canadá occidental inclusive. En el resto de los Estados Unidos las presiones son bajas y también en el Atlántico por un temporal cerca de las Bermudas.

Pronóstico para el martes: Buen tiempo. Sin gran cambio en temperaturas. Vientos flojos a moderados, variables.

Observatorio Nacional

Temperaturas locales:

Durante las veinticuatro horas últimas se han registrado en la Habana las siguientes temperaturas en centígrados:

Máxima: 25.9.
Mínima: 23.0.
Media: 24-4.

A UN CHOFER LE ROBARON LA CHAQUETA CON VARIOS DOCUMENTOS Y EL TITULO

José María Quiza Fontela, vecino de Jesús del Monte 465, dió cuenta a la policía que mientras cogía un «ponche» a la goma de su automóvil en la esquina de Virtudes y Blanco, le sustrajeron el saco en el que tenía su título y varios documentos.

Poco después fué llamado, por teléfono, por persona desconocida, la que le dijo que el saco podía encontrarlo en la casa San Nicolás 66 donde fué, pudiendo hallarlo tirado en la escalera de la mencionada casa.

LE LLEVARON EL AUTO

A la policía dió cuenta Ernesto Pijuán Rodríguez, vecino de Revillagigedo 20, que con motivo de estar necesitado de dinero pidió cien pesos prestados a Alfonso Ibaceta, vecino de Marina, 56, dándole como garantía un automóvil.

Como se atrasó en el pago de los intereses, ayer teniendo su vehículo frente a la casa Reina 3, le fué sustraído por el procurador Francisco Martínez, quien se hacía acompañar de un tal Carlos Pereira.

NOTICIAS DE LA JUDICIAL

La policía Judicial conoció ayer los hechos siguientes:

CARRETILLA HURTADA

Mario Bellido de Luna, vecino de Flores 100, acusó a Francisco Martínez, de haberse apropiado de una carretilla que le cedió para que realizara en la misma la venta de mercancías que le cedió en comisión, estimándose perjudicado en 8 pesos.

ESPOSA ABANDONADA

Denunció Sofía Naredo y Palacios, vecina de la calzada de Güines 11, que ha cuatro años había sido abandonada por su esposo Martín Cárdenas Estrada, que embarcó para el extranjero y deseando ser reembarcada para su país, determinó dar cuenta del estado en que la ha dejado su cónyuge.

DEVOLUCION INCUMPLIDA

Manuel Fernández Soto, vecino de Compostela 100, traspasó al doctor Mario Osuna Díaz, vecino de O-Relly 11, un contrato que celebró con reserva de dominio con Manuel M. Méndez Arango, vecino de Arzobispo 1, a quien vendió a plazos una sortija valorada en 320 pesos, cuyo individuo ha sido condenado a la devolución de la prenda sin que lo haya realizado.

EL COLEGIO MEDICO DE LA HABANA ESTABLECE UNA BIBLIOTECA DE REVISTAS

Hoy a las ocho de la noche se inaugura el Salón de Biblioteca del Colegio Médico de la Habana, en su edificio de San Lázaro 60 y 62.

Esta Biblioteca de Revistas es una iniciativa que contribuye grandemente al progreso cultural de la clase, puesto que el Colegio Médico se ha suscrito a todas las grandes revistas de medicina, tanto europeas como americanas, que pone a la disposición del cuerpo médico de la capital.

El Colegio Médico ha montado un gran salón de biblioteca y lectura y, como antes decimos, esta noche es la inauguración. Para este acto se ha invitado a los médicos y a los directores de revistas y prensa en general.

La biblioteca permanecerá abierta, diariamente, hasta las diez de la noche y pueden todos los médicos solicitar las revistas y trabajos que deseen y que los mantendrá al día en las cuestiones científicas de su profesión.

El doctor Alfredo Recio, presidente del Colegio, nos ruega que, tanto a los médicos como a los periodistas que no han recibido a tiempo la invitación correspondiente, la hagamos llegar por este medio.

M.E.C.D. 2016

El Pitcher Allen se Está Portando Bien en el Training

SELECCIONES PARA HOY POR SUN BEAU

PRIMERA CARRERA.—RECLAMABLE

4 Furlongs. Para ejemplares de 2 años. Premio 800 pesos

SPERO. Carrera difícil

Spero	115	La posición le favorece.
Ezella	115	Es un caballo desgraciado.
Principality	118	Arranca veloz.
Espoir	115	Un remoto chance.

SEGUNDA CARRERA. RECLAMABLE. MAIDENS

1 milla y 50 yardas. Para ejemplares de 3 años. Premio $800

GOLDEN TITLE. Ya corrió bien la distancia

Golden Title	112	Y creo que debe ganar.
Excursion	107	Cogió la punta.
Shabby Shoes	107	Con algún chance.
Friendly Ways	107	Siempre hay cuento con él.

TERCERA CARRERA.—RECLAMABLE

6 furlongs. Para ejemplares de tres años. Premio $800.

CARIDEO. Parece superior a estos

Carideo	109	Y su última lo dejó listo.
Hasty Polly	113	Siempre peligroso.
Mueller	118	Si no ha perdido forma.
Rita Lee	113	Terminará fuerte.

CUARTA CARRERA.—RECLAMABLE

5 y medio furlongs. Para ejemplares de 4 años o más. Premio $800

VALLEY. Si no tiene entorpecimientos

Valley	111	Le ha ganado a mejores
Josephine D.	104	Arranca muy veloz.
High Color	112	A este le sucede igual.

QUINTA CARRERA.—RECLAMABLE

Seis furlongs. Para ejemplares de tres años o más. Premio $800

BLUE DAY. A pesar del peso

Blue Day	121	Es superior.
Out Bound	105	Si está bien dará la batalla.
Baketeer	107	Finaliza en 6 muy fuerte.
Vladimir	110	No creo que pueda con los anteriores

SEXTA CARRERA.—RECLAMABLE

Seis furlongs. Para ejemplares de tres años o más. Premio 800

PAN. Si las condiciones de la carrera le permiten entrar

Pan	109	Es muy consistente.
Camp Parole	106	El peligroso.
Al Livingston	104	Está en magnífica forma
All Told	110	Obsérvenlo.

SEPTIMA CARRERA.RECLAMABLE

1 milla y 1-16. Para ejemplares de tres años o más. Premio $800.

HARAMAZADA. Si entra en la carrera

Haramazada	120	La debe ganar fácilmente.
Fair Jean	113	Si arranca bien es peligroso.
Eilona	115	Debe tomar la punta.
Lady Viola	115	Se va sin ganar una.

Ernie Schaaf Ante un Difícil Problema si Tiene Que Batirse Con Jack Sharkey

BOB EDGREN hace como siempre las caricaturas de los principales asuntos que trata en las correspondencias que nos envía, exclusivas de este **DIARIO**. Aquí nos muestra en primer término a **Ernie Schaaf**, protegido de **Jack Sharkey**, meditando ante el cartel que anuncia la próxima pelea de **Sharkey** contra **Schmeling** donde se discutirá la faja del peso completo a cuya opción tanto derecho tiene **Ernie Schaaf** por su excelente calidad pugilística. El Tío Sam aparece patinando y **Edgren** dice que el Tío comenzó bien las Olimpíadas al ganar los juegos invernales en Lake Placid. Charlie Paddock espera correr distancias largas. La estrella de foot ball y de track de la Universidad del Noroeste tiene que aprenderse bien su lección de geología si quiere que se le permita competir; estiman los profesores que primero son los estudios y luego los sports.

Con un Magnífico Programa de Siete Justas se Reanudan las Actividades en Oriental Park

Se espera mañana a Lady Broadcast y Lucille K. dos luminarias que vienen a competir en el Grand National Handicap y en el Cuba Juvenil Stakes, a cuatro furlongs

Turfistas e hípicos disfrutaron el lunes de asueto en las actividades de Oriental Park, los primeros dedicados al parrandeo y adquisición de «cuban souvenirs» y los segundos apuntalando sus finanzas y visitando a parientes que eran olvidados involuntariamente desde que hubo de alzarse la cortina escénica en el predio hípico del Havana-American Jockey Club.

De todas maneras, fué agradecido por unos y otros el corto receso, que esta tarde los lleva más contentos y lozanos nuevamente a la brega para ingerir un menú de siete buenos platos turfistas.

LOS DOS CLASICOS PENDIENTES

Dos semanas de ajetreo hípico quedan del actual mitin, cuya clausura ha sido dispuesta para el domingo 13 del corriente, y tambien dos clásicos de sumo interés faltan por decidirse. Para el domingo próximo tenemos el Cuban Juveniles Stakes, con premio de $2.500 y cuotas, que discutirá un clásico grupo de bebos y bebitas a media milla, y para la función del cierre el Cuban Grand National Handicap, con 10.000 pesos y cuotas a milla y octavo.

MAÑANA LLEGAN DOS LUMINARIAS DEL TURF

Hoy se inicia la última corta etapa del mitin hípico que tan felizmente ha transcurrido en Oriental Park, y mañana harán su arribo, procedentes de Miami dos verdaderas lumiparias del turf. Se trata de Lady Broadcast y Lucille K., la primera oportunamente inscripta para tomar parte en el Cuban Grand National Handicap en la función del cierre, el próximo 13 del corriente y la segunda fuerte candidata para llevarse plata y honores del Cuban Juveniles Stakes, del domingo próximo.

Los que siguen paso a paso las peripecias del turf, conocen bien el calibre de las dos niñas antes citadas. Pero no está de más decir algo aquí sobre sus personalidades de alto relieve. Lady Broadcast, cuando contaba dos eneros fué la rival de todo buen juvenil. Como la más fuerte rival de la ilustre Rose of Sharon, brindó gratas páginas al turf americano. Tiene en sus venas la más aristocrática sangre, y ha probado repetidamente que su coraje no tiene límite. En Lady Broadcast existe la grata combinación de gran velocidad con el deseo de correr largas distancias. Su fama ha persistido en Kentucky, Chicago, New York y Maryland y hasta en México, habiendo sido favorita del último Aguas Calientes handicap y teniendo esta carrera como se dice resuelta favorablemente se vió impedida por reveses de anotarse resonante triunfo.

Entonces, cuando empezó a edificar su actual fama, y en franco período de clamorosos éxitos pertenecía Lady Broadcast a Rogers Caldwell, en cuyo stud Hermitage vino al mundo. Al ponerse a la venta el establo de Caldwell fué adquirida Lady Broadcast por su actual dueño, H. M. Wooldf en la suma de 25.000 pesos.

Júzguese la velocidad de Lady Broadcast, qué hace muy poco hubo de cubrir la milla en Hialeah Park, Miami, en 1.37.4-5, siendo derrotada por Repentance cuando éste estableció una nueva marca para la milla en 1.36.2-5.

Lady Broadcast está siguiendo bien el curso de su entrenamiento para el Cuban Grand National y viene a los trópicos afiladita la hija de Messenger-Couscous.

LUCILE K., MAGNIFICO EJEMPLAR

Lucille K., compañera de Lady Broadcast, hija de Whiskalong-Brief, es un dechado de velocidad y soberbias cualidades. Ha ganado varias clásicas justas en Miami. El 4 de enero, en su primera salida, ganó por cabeza, el 18 del mismo mes perdió por cabeza con Dark Love, con tiempo de 22.3-5, nueva marca de la pista. Perdió por cuerpo y medio con Wise Ann en el Key Largo purse, el 23 de enero, con 22.3-5, igual tiempo del record.

El 28 de enero pasado ganó por tres largos en 22.3-5. El 6 de febrero pasado ganó el Golden Beach purse. El 13 del pasado ganó por cabeza el Poinciana purse, cubriendo tres octavos en 34.2-5. Es excepcionalmente buena en el post, y parte como volador de a peso. Para el domingo próximo, en su prueba del Cuban Juvenile Stakes vendrá a pilotearla Charley Allen.

Será una justa muy interesante el Cuban Juvenile Stakes, por tratarse del encuentro de dos espadas de la velocidad como Lucille K. contra la invicta Olive Sabath, que dicho sea de paso, es algo muy serio también.

SIETE BUENAS JUSTAS ESTA TARDE

Siete interesantes carreras serán decididas en la fiesta de esta tarde en Oriental Park. Cuatro para sprinters y las restantes para los ejemplares de la travesía.

Mañana y hasta el viernes inclusive seis serán las justas que habrán de integrar el programa hípico de Oriental Park. El próximo sábado, entre las siete que se ofrecerán figura un handicap a seis furlongs para ejemplares de tres o más años.

Los bebos y bebitas están siendo objeto de cuidadosa preparación para su clásico encuentro del próximo domingo. El racing secretary Tim J. Murphy no teme que la presencia de Lucile K., y Olive Sabath impida congregar un field de diez candidatos para el Cuban Juvenile Stakes.

COMENZO TROPICAL PARK SU MEETING DE 18 DIAS

NUEVA YORK, febrero 29 (A. P.) —El escenario hípico de la Florida se trasladó de Hialeah Park a Tropical Park hoy, para abrir la breve temporada de dieciocho días.

El Gables Handicap, una prueba para ejemplares de tres años y más, fué la nota saliente del programa pero la gloria del día se la llevó Hank Mills, el leader de los jockeys en el meeting inaugural.

Mills, que se encuentra contratado con el Wheatley Stable, venció con tres de sus montas y metió otro caballo en tercer lugar.

Mrs. Ray Pollard ganó la justa estelar con su caballo Ululiu. Corriendo la milla en 1.38 3-5, derrotó a Waterway de F. Grossman, por un cuello y a Full Dress, de Sullivan, por igual distancia.

Johnny Allen Luce Bien con los "Yankees"

Ha demostrado velocidad y un buen control y tal vez llegue figurar como regular este año

Por Allan GOULD

ST. PETERSBURG febrero 29.—AP —Encabezados por los dos monarcas de los home runs, Babe Ruth y Lou Gehrig, los New York Yankees efectuaron su primera práctica primaveral hoy, para beneficio de unos 5.000 fanáticos botelleros, un batallón de fotógrafos y un cuerpo de expertos que consideran al costoso equipo neoyorkino el más indicado para desalojar a los Athletics del primer lugar de la Liga Americana este año.

«Ese es el trabajo más duro que he hecho este año», resoplaba el Babe después de recorrer las bases una media docena de veces. Después se retiró a descansar y expresó su aprobación sobre los novatos estrellas que están actuando bajo la dirección del manager Joe McCarthy y su primer teniente Jimmy Burke.

«Ese Crossti luce como un verdadero player de base ball», dijo el Babe. «Es rápido, puede batear y también tirar».

Crossti es el joven de San Francisco que está llamado a hacer su debut, a los 21 años, como shotr stop regular de los Yankees. La estrella de la Costa del Pacífico y Jack Saltzgaver, recluta de St. Paul, que recibirá una buena prueba en la segunda esquina, siguieron a Ruth en la práctica al bate.

«Es muy temprano para predecir algo», dijo McCarthy, «pero me siento confiado en que encontraremos la debida combinación. Denme un pitcher regular más, para tomar el puesto de Henry Johnson y creo que podremos apurar a todo el mundo».

John Allen, el robusto muchacho de North Carolina, procedente de la Liga Internacional, parece ser la respuesta a los ruegos de pitchers de Mc Carthy. Este gran lanzador derecho ha mostrado velocidad y control en sus viajes al box, aun en este período inicial de prácticas. Allen ganó 21 juegos en la clase AA el año pasado.

Huth y Tony Lazzeri son hasta hoy los únicos players que no han firmado. Todo lo que existe entre Ruth y la ceremonia de fijar su nombre al pie del contrato por $70.000 al año es una conferencia con el coronel Ruppert. Se espera que tenga lugar la semana próxima, a tiempo de que Ruth pueda jugar el primer match de exhibición de los Yankees, contra los Braves el 12 de marzo. El Babe desea un contrato de dos años, pero hasta el momento el coronel sólo le ha ofrecido uno.

FIRMADOS BATTALINO Y PETROLLE PARA UN BOUT A 12 ROUNDS EL DIA 11

NEW YORK, febrero 29.—AP.—Billy Petrolle, veterano de Fargo y Christopher (Bat) Battalino, de Hartford Conn., ex-campeón feather weight, fueron matcheados hoy para una pelea a 12 rounds, en el Madison Square Garden, el día 11 de marzo. El match será hecho bajo el límite de peso de 140 libras.

Las negociaciones para un match entre Battalino-Petrolle se hicieron por espacio de algún tiempo, pero Petrolle quería 10 rounds y Battalino insistía en 15. Al fin se llegó un acuerdo de 12.

El ex marinero de Boston ha sido quien lo ha ayudado a subir, sirviéndole de consejero, entrenador y manager. Steve Hamas es otro joven pugilista que dentro de poco discutirá la corona de los heavies

(Correspondencia Especial para el DIARIO DE LA MARINA, por Robert (BOB) EDGREN)

Ahora que Max Schmeling y su manager Joe Jacob han sido rehabilitados por la Comisión de Boxeo del Estado de Nueva York, todo parece en perfecto orden para la gran pelea del 16 de junio entre el alemán y Jack Sharkey. Los organismos oficiales neoyorquinos, que no han querido reconocer el campeonato mundial a Schmeling, considerarán ese bout como un encuentro por el título. Puede que el lector sagaz dedique una sonrisa fisgona a ese acuerdo paradójico e incomprensible de la Comisión, y quizá llegue, en su incredulidad, a dudar de la veracidad de tal aserción, sin pensar que ésta no es la primera vez que se hacen turbios manejos con miras interesadas. De vencer el púgil extranjero, se le propiciará la ocasión para exigir el reconocimiento oficial de su faja.

Ernie Schaaf, que debe en parte sus rápidos progresos boxísticos a los útiles consejos que ha recibido de Jack Sharkey, cree firmemente en la victoria de su medio-manager, coach y trainer; si tal ocurre, estaremos en presencia de un caso, que a más de insólito habrá de resultar extravagante.

Schaaf tendrá que boxear con su manager o esperar a que éste se retire voluntariamente o sea vencido. Sus admirables demostraciones del año último acreditan a Ernie como un lógico aspirante al cetro en poder de Schmeling. Esta es una prueba dura para un púgil de la categoría de Schaaf, que parece ser el mejor heavy weight de América, con la posible, pero no segura excepción, del propio Sharkey.

Steve Hamas asciende con lentitud

Otro joven boxer que se encontrará dentro de poco en condiciones de disputar el campeonato de los heavies es Steve Hamas, el mismo que dió tan sensacional knock out a Tommy Loughran. Hablé hace días con Charlie Harvey, su manager, y me refirió con franqueza el programa que piensa imponer a su protegido. Ha tratado de escoger con el mayor escrúpulo los contrarios del muchacho; no le ha dado exceso de trabajo en el ring, ni ha pretendido modificarle su peculiar estilo de pelear. Lo ha instruído sobre el mejor modo de colocar sus punches. «Yo no estoy apurado por enfrentar a Steve con los mejores», me dijo Charlie. «Usted habrá visto fracasar a muchos jóvenes de porvenir por querer ir con demasiada prisa. Steve no es, desde luego, el primer heavy weight en la actualidad, pero pienso que él pueda ser de los primeros con algo más de experiencia. Es un buen muchacho, inteligente y bien educado; aprende con rapidez y no olvida fácilmente cualquier observación que se le haga. Una de sus mejores cualidades es la de no ser vanidoso, nunca cree que sabe lo suficiente.

«Esa es la clase de individuos que sobresalen en cualquier medio».

Charlie Paddock, glorioso veterano de varias Olimpíadas y personalidad alrededor de la cual se tejió hace algunos años una inmensa popularidad, se dispone nuevamente a presentarse ante el público norteamericano en los próximos clásicos que se efectuarán en Los Angeles. El coach Cronwell, que dirigió su entrenamiento en la época en que era considerado como el «humano más veloz», asegura que Sir Charlie haría un buen papel si se dedicara a correr mayores distancias de las que él, en sus buenos tiempos, practicaba. Esto no es un mero capricho o una riesgosa empresa, ya que el sensacional finlandés Paavo Nurmi obtuvo beneficiosos resultados cuando aumentó algo el recorrido de sus distancias favoritas. Y Paddock siempre fué un sprinter resistente, en los relevos resultaba de gran utilidad.

Es dudoso que Charlie Paddock pueda recuperar su antiguo esplendor, y su desafío a Frank Wykoff, parece, más bien que un reto formal, una clarinada dispuesta en tono de reclame.

«Pug» Rentner inelegible en salto alto

Mister «Pug» Rentner, famosa estrella de foot ball y track de la Universidad de Northwestern, ha estado últimamente tan ocupado con los deportes, y el abandono en que ha dejado sus estudios ha sido tan completo, que no logró pasar un reciente examen de Geología. Por ello fué declarado «inelegible» para los próximos eventos de salto alto. Si el colegial logra aprobar la «geología» estará a tiempo para comenzar las prácticas de foot ball. Northwestern dejará de ser lo que es si Rentner llegara a ausentarse del gridiron este año.

El Tío Sam hizo un buen comienzo en los Juegos Olímpicos cuando consiguió mayor cantidad de puntos que nación alguna en las pasadas justas invernales en Lake Placid.

Y cuando en Los Angeles se dé la señal convenida para la apertura de las Olimpíadas, nuestra bandera estará defendida por el contingente de atletas más escogido que recuerdan los anales deportivos de nuestra nación. Tendremos la ocasión de montar orgullosamente a Gene Venzke corriendo la milla, a George Spitz, el maravilloso novato de la Universidad de Nueva York, en el salto alto; a Emmett Toppino en las 60 yardas, y a un contingente formidable de jóvenes dispuestos a exhibir sus facultades.

Con Frank Wykoff en gran forma y con dos o tres más siguiéndole los pasos de cerca, supongo que no será indispensable recurrir a los eventos de campo para triunfar.

(Traducción de Humberto PI MUÑOZ).

Balompié

Por FERNANDO DE GALARZA

UN ACUERDO DE LA PROVINCIAL FEDERACION

MERECE un comentario el último acuerdo adoptado por la Provincial Federación de Fútbol. Conocedores de todos los pormenores que precedieron a la presentación de la renuncia a sus cargos del Comité Ejecutivo de la Asociación de Fútbol de la República de Cuba, la decisión del Comité de la Provincial, de invitar a la Habanera para que asista a la próxima Asamblea donde ha de tratarse de las dimisiones con carácter irrevocable presentadas, lleva consigo un acto de compañerismo, que puede considerarse como el primer paso que pone de manifiesto la hermandad de todos los clubs habaneros.

Ayer fué entregada al señor García Tenreiro, presidente de la Federación de Fútbol de la Habana, por el señor Miguel Fariñas, secretario de la Provincial, la comunicación del acuerdo adoptado.

Siempre defensores de la organización del deporte, en ningún momento fuimos contra la organización nacional, si atacamos los procedimientos que indebida y antirreglamentariamente se siguieron por un Comité—originario de una desmembración de clubs que dura ya seis meses—y más si se tiene en cuenta que por todos los clubs se opinaba de la misma manera. Aun se recuerdan las manifestaciones de los presidentes del Iberia y del Fortuna, hechas en la primera reunión en casa del señor Zorrilla; se expresaban en la siguiente forma: nosotros ninguna diferencia tenemos con los clubs de la Habanera, lo que aquí se ventila es una cuestión entre la Habanera y la Nacional.

Criterio que tuvo después sus ramificaciones, pero que conviene recordarlo en estos momentos, ya que el recuerdo puede conducir a un terreno fácilmente cultivable para conveniencia de todos.

Queda ahora un punto que se precisa aclarar, y que en esa reunión suponemos se expondrá con meridiana claridad. El que, señalábamos el otro día y al que en distintas ocasiones nos hemos referido: modo de pensar de las demás Federaciones Provinciales.

Es perfectamente conocido de todos los fanáticos y dirigentes del fútbol habanero, que de las tres Federaciones del interior, solamente una, Oriente, ha acusado una verdadera personalidad deportiva, amparada siempre y apoyada por la Federación de Fútbol de la Habana, que nunca tuvo inconveniente en sacrificarse cuando de intensificar el deporte en esa región se trató, a indicaciones de la Nacional.

Camagüey y Santa Clara aun cuando presidiera en su creación el más alto espíritu deportivo, la realidad no respondió a las esperanzas alentadas, y más bien el ejercicio de un voto en las Asambleas, ha sido el finalidad de su constitución.

Si llega ese punto, de la revisión del acuerdo, separación de la Habanera de la Nacional o el nombramiento del nuevo Comité ¿qué actitudes se adoptarán?

Se da el caso de que esas Federaciones tienen designados delegados, que por sus antecedentes deportivos, son fanáticos o personalidades de clubs habaneros. Se mantendrán esas representaciones o por el contrario, serán elegidas nuevas personas que traigan directamente de sus juntas directivas especiales instrucciones para esos casos concretos?

Sumamente interesante es para la Provincial conocer estos extremos que con tiempo aclarados evitarán torcidas interpretaciones o situaciones que vengan a dificultar una labor que iniciada debe seguir franca y noblemente su natural desarrollo.

Esta noche celebra su sesión semanal el Comité Directivo de la Habanera y se conocerá el acuerdo de la Provincial y el jueves, se celebrará Asamblea de presidentes. Una decisiva contestación podrá concederle la Federación de Fútbol de la Habana en estos días.

PRIMO CARNERA VENCIO A PIERRE CHARLES EN PARIS

PARIS, febrero 29.—AP.—Primo Carnera, gigante italiano, superó por puntos a Pierre Charles, peso completo belga en un bout a 10 rounds celebrado esta noche aquí.

Leonard Vence Fácilmente a Bill Mc Mahon

Muy lento, algo viejo, pero con su maestría de siempre, pudo superar a su contrario

NEW YORK, febrero 29.—AP.—Benny Leonard, ex-campeón light weight del mundo, le ganó por puntos a Billy Mc Mahon, joven irlandés, tras diez rounds de combate en el ring de la Arena St. Nicholas, esta noche, para conquistar así su victoria más sonada después de comenzar su come back. Leonard, que se retiró invicto en 1924, pesó 151 3-4 libras y Mc Mahon 149.

Todo el escenario de las pasadas glorias de Leonard se reprodujo, al aplaudir sus más pequeños movimientos una concurrencia de 3.600 admiradores que llenaban hasta el tope la diminuta arena.

Leonard ganó con gran facilidad, enviando ocasionalmente fuertes derechazos a la cabeza del Kid irlandés que le causaban daño, mientras su maravillosa defensa, un tanto lenta por causa de sus 36 años seguía siendo valladar suficiente para rechazar los golpes más fuertes de Mc Mahon. Un hook izquierdo hinchó un poco el ojo izquierdo de Leonard en el segundo round, pero mantuvo a Mc Mahon lo suficiente alejado para no permitirle que repitiera el golpe.

Benny no fué el famoso Leonard de sus duelos con Lew Tendler, Johnny Dundee, Willy Jackson, Willie Ritchie y Johnny Kilbane en una cosa diez años, pero si demostró velocidad para ganar ocho de los 10 rounds. Mc Mahon tiró sus mejores golpes en el séptimo y octavo rounds, cuando Benny descansó.

La concurrencia tuvo ocasión de ver dos poses de Leonard nunca soñadas en sus años mozos, durante los rounds sexto y noveno.

Benny disparó un derechazo como el más novato de los novatos en el sexto y al dar Mc Mahon un paso atrás para huir del golpe Leonard rodó a todo lo largo por la lona. En el noveno, cayó de bruces sobre sus pies en su propia esquina, resbaló en una parte húmeda del ring y rodó por el encerado, protegiéndole nulamente la soga inferior de caer sobre la concurrencia.

Aparte de la gordura, un ligero temblor de sus piernas al adelantar el match y un punto indicador de calvicie temprana, más apreciable cuando le mojaron la cabeza, Leonard lucía más joven de los 36 años que reconoce haber cumplido.

Castigó a Mc Mahon consistentemente con la mano izquierda que fuera en una época la más grande de la historia de los light weights recibió los derechazos e izquierdazos de Mc Mahon en sus brazos y limpiamente amarró a su joven rival en los cambios de golpes a corta distancia.

VENCIDAS LAS PALFREY POR LA PAREJA INGLESA

HAMILTON, Bermudas, febrero 29 (A. P.)—Betty Nuthall y Mrs. Eileen Bennett Whittingstall, de Inglaterra, derrotaron a Sarah y Mianne Palfrey, de Boston, 6x2 y 6x3 hoy, en el round final del campeonato femenino de doubles de las Bermudas.

Los finales de singles masculinos fueron pospuestos por la fuerte lluvia después que Frederick J. Perry, estrella británica, había ganado una ventaja de dos sets por ninguno, sobre su compatriota H. G. N. Lee. Los scores de los dos primeros sets fueron 6x2 y 7x5.

ENTREGA DE PREMIOS DEL CAMPEONATO DE ESGRIMA EN LA Asn. DE REPORTERS

A las nueve de la noche del viernes en la casa de los Repórters tendrá efecto una hermosa fiesta con motivo de la entrega de los trofeos a los que resultaron triunfantes en el torneo social esgrimístico del presente año.

En el programa además de los asaltos que tendrán efecto entre los alumnos de «Granaditos» que salieron victoriosos en la contienda de las armas figuran distintos números musicales entre los que se encuentra nuestra admirable soprano señora Zoila Gálvez; el Rey del Banjo Bigelow; el maestro Roig, el solista de flauta Roberto Ondina y la encantadora y genial niña Martica González, tan admirada por nuestro público.

A la fiesta serán invitadas las familias que lo soliciten a cuyo efecto deben dirigirse a la Secretaría de la Asociación.

FUE DERROTADO EL TEAM TABURETE POLO CLUB POR EL DEL 5to. DTO. MILITAR

Vega, Jiménez, Bolívar y Crespo, saborearon la dicha de la victoria sobre sus contrincantes, en el juego pasado, defendiendo la divisa «blanca» con el nombre del Quinto Distrito Militar.

Sus contrarios, Hiribarne, Luis Dumois, Ruibal y Arteaga, se conformaron con la triste derrota, que aunque fué bien poca la diferencia, un goal, lucharon hasta el último momento por impedir que se lo marcaran, quedando el juego tres por 2 a favor de los muchachos de Vega.

El juego en sí, fué uno de los mejores que se han jugado en la cancha de Columbia, observación hecha por el experto en este deporte Hembert H. Winn, pues se desarrolló abiertamente y cada jugador siempre se le vió defender su puesto, resultando muy lucido, pues los players de ambos teams dieron excelentes exhibiciones de team-work y eficiencia en el juego.

Para el próximo sábado, a las 4 30 p.m., se efectuará el tercer juego de exhibición de la presente temporada.

LLEGO VEECK AL CAMPO DE TRAINING DEL CLUB CHICAGO EN CALIFORNIA

SANTA CATALINA, California, febrero 29 (A. P.)— El presidente William L. Veeck, llegó al training camp de los Cubs hoy, causando su arribo un natural sobresalto entre los reclutas.

Una visita del presidente de los Cubs significa una transacción en la cual players jóvenes serán enviados a Los Angeles, otro de los clubs propiedad de Wrigley. Riggs Stephenson demostró que hará buena oposición por el puesto del left field esta temporada, al practicar sin dificultad en correr con su tobillo fracturado la pasada temporada.

M.E.C.D. 2016

El Viejo Jack Dempsey Parece no Haber Perdido su Punch

SPORTS DIARIO DE LA MARINA SPORTS

AÑO CIEN LA HABANA, MARTES, 1º DE MARZO DE 1932 PAGINA TRECE

Max Carey no Sabe Cuál de Los Cinco Pitchers Traídos a Prueba Para el Brooklyn es el Mejor

Van Mungo que ya se probó el año último con buen resultado; Kershaw Jones, Mattingly, igualmente probado; Kardier y Gallivan, proceden de Hartford y es un quinteto envidiable, pero Max aspira a tener a Grove

(Por Walter R. DOUGLASS, Corresponsal Especial del DIARIO DE LA MARINA, en los campos de training)

POR LOS CAMPOS DE TRAINING

—Practican los Gigantes.
—Hoyt, con los Rebins.
—No llegan los Cardenales.

LOS ANGELES, febrero 29 (A. P.)—Mc Graw tuvo un conjunto completo de los Gigantes practicando hoy, con Bill Terry como único ausente, pero al inicialista del New York se le espera de mañana al miércoles.

La práctica del infield se hizo con Sam Leslie en primera, Freddy Lindstrom en segunda, Travis Jackson en el short y Johnny Vergez en tercera. Terry, claro está, relevará a Leslie en primera cuando llegue, pero en el resto, es difícil que se cambie el infield. Critz pasará a la segunda base si encuentra bien su brazo, pero por ahora no correrá el riesgo de tirar una pelota.

CUATRO REDS REBELDES

TAMPA, febrero 29 (A. P.)—Cuatro players de los Reds del Cincinnati: Tony Couccinello, segunda base; Joe Stripp, tercera; Joe Morrisey, short stop recluta y el pitcher Red Lucas, fueron declarados oficialmente como rebeldes, al comenzar la primera práctica general y no estar ellos en el field. En lugar de tener dos sesiones diarias de práctica, como tuvieron los pitchers y catchers, el team completo trabajará una sola vez, pero por largo tiempo.

HOYT, ESPERANZA DE CAREY

CLEARWATER, Fla., febrero 29. (A. P.)— Los regulares del Brooklyn pisaron el training camp hoy por primera vez y el manager Max Carey les hizo celebrar una práctica informal al infield.

Carey quedó especialmente satisfecho de las condiciones de Waite Hoyt, ex estrella del box de la Liga Americana. Hoyt pesa 170 libras, 30 menos de las que pesaba el otoño pasado y luce en excelente forma.

SOLO DOS ATHLETICS FUERA DEL CAMPAMENTO

FORT MYERS, Fla., febrero 29. (A. P.)—Todos, menos dos players de los Athletics, se encuentran en el training camp y el parque de base ball se vió lleno de actividad hoy. Los dos únicos ausentes son Al Simons y George Earnshaw, que están entrenándose en Hot Springs, Ar. Habrá un «elegible» más cuando Joe Boley, que fué vendido al Cleveland y devuelto a los Atléticos por el juez Landis, llegue el diez de marzo.

Los últimos llegados son Max Bishop, John Quinn, Mule Hass, Ed Cihocki y Don Robertshaw.

ALEXANDER COMENZO MUY BIEN

PALO ALTO, California, febrero 29 (A. P.)— Dale Alexander destrozó una de las tradiciones de la Universidad de Stanford y dió a la primera práctica primaveral de los Tigres del Detroit una feliz apertura, pasando por dos veces la bola sobre la cerca del left field en el terreno de base ball de la Universidad.

La cerca se encuentra a 460 pies del home plate y las autoridades deportivas de Stanford dicen que nunca se había podido lograr tal hazaña. Esta fué la primera práctica de los Tigres. La primera avanzada de veintiún players llegó hoy aquí procedente de Richardson Springs, donde comenzaron a ponerse en condiciones.

POSPUSO STREET LA PRACTICA

BRADENTON, Fla., febrero 29.—(A. P.)— El manager Gabby Street había planeado una larga práctica al bat esta tarde para celebrar la llegada de los regulares del club; pero sólo tres reportaron y el viejo sargento se vió en la necesidad de posponerla.

Joel Hunt, George Watkins y Bob Parham fueron los únicos players que se unieron a los pitchers y catchers que están aquí desde hace una semana. Sylvester Johnson y Jim Lindsey también fueron agregados a los lanzadores que estaban practicando. Ni un solo infielder hay en el campamento y los únicos catchers son Leo Dixon y Mike González.

COMPLETOS LOS INDIOS

NUEVA ORLEANS, febrero 29.—(A. P.)— Joe Vosmik, la sensación al bate de los Indians del Cleveland la temporada pasada, penetró en el training camp de su club hoy, a la cabeza de tres reclutas, siendo este el contingente final de la tribu que se esperaba en el campamento.

El manager Roger Peckinpaugh dió a su conjunto de pitchers su primera y más extensa práctica de batting, metiendo Wes Ferrell una bola contra la cerca del left field. Glen Myatt también conectó un home run. Esta semana todo el equipo de los Indians entrará en acción.

APLING LLEGO A MINERAL WELLS

MINERAL WELLS, Tex., febrero 29 (A. P.)— Luke Appling, joven short stop de los White Sox, llegó al campamento hoy, completando el total de players que deberán practicar con los Sox este año.

EL INFIELD DE LOS PIRATAS

PASO ROBLES, California, febrero 29 (A. P.)— Uno de los principales problemas de los Piratas—el

CLEARWATER, Fla., febrero 29.—Son cinco los dedos de la mano y son cinco los reclutas que actualmente producen las pesadillas de Max Carey, el nuevo piloto de los payasos de Flatbush. Son tan hábiles estos cinco pitchers reclutas que el pobre Max está rascándose la cabeza sin saber cual escoger para la campaña venidera.

«Francamente—dice el pobre Max—cualquier piloto estaría contento con tener material tan valioso, pero lo cierto es que no puedo ponerlos a los cinco muchachos traídos de Hartford en el team ya que el número de regulares ha sido reducido y tenemos buenos pitchers como Heimatch, Watson Clark, Quinn y el resto. Creo que por lo menos dos de estos muchachos deberán ser regulares este año. Van Mungo ya fué probado el año pasado y dió buen resultado. Pero tengo en mis manos además de Van Mungo a Kershaw Jones, Phil Gallivan, Earl Mattingly y Johnny Krider. Todos estos muchachos son muy buenos. Los he visto pitcheando a buenos bateadores; yo mismo he tratado de batearles y francamente encuentro la tarea difícil. En el entrenamiento los cinco muchachos lucen muy bien, pero falta saber como se comportarán frente a los mejores bateadores de la Liga.

«Yo daría un ojo por tener a un pitcher de reconocida habilidad en el club y no dudo que Vance trabajará duramente este año y nos dará muchas victorias, pero quisiera ver en nuestras filas un buen pitcher zurdo para ponchar a los zurdos de St. Louis».

Preguntamos a Max si efectivamente hay posibilidad de adquirir a Lefty Grove, el recalcitrante pitcher de Connie Mack.

Max sonrió ligeramente pero apretó los labios. Era evidente que la figura larguísima de Bob Grove estaba en ese momento en su mente. Pero conforme a la práctica del base ball se mordía los labios para evitar que sus pensamientos se exteriorizaran. Grove ha estado jugando golf con Connie en Fort Myers y tanto el viejo jefe como el notable pitcher están a cual más aferrado en la idea de no transigir. Mack asegura que no pagará un centavo más a Grove; éste dice que no trabajará por menos de lo que ha pedido. Ni Mack dice cuanto se le ha ofrecido a Grove, ni Grove confiesa cuanto es lo que realmente ha pedido.

Y Max Carey parece que está esperando saber lo que por fin decidirá Connie. Si Max decide que Grove no debe ganar más de lo que él le paga, y si Grove insiste en quedarse fuera, pudiera suceder que Connie como buen hombre de negocios aceptase una oferta del club de Brooklyn. Ya se ha dicho que el contrato de Grove vale un cuarto de millón de pesos. Y esa suma es muy grande aun para Brooklyn.

Pero si Flatbush realmente aspira a un campeonato en 1932, el club tendrá que rascarse los bolsillos con mucha plata para adquirir a Lefty. Tal vez no pagará el cuarto de millón que Mack exigiría, pero éposiblemente un par de pitchers de los cinco reclutas, otro pitcher de experiencia y dos o tres jugadores como Johnny Frederick, Wally Wilbert y algún muchacho de Hartford tal vez pasen a los Atléticos junto con un buen rollo de billetes del tesoro americano.

JACK DEMPSEY TUMBO A DOS CONTRARIOS EN 3 MINUTOS DE CONTIENDA

DAYTON, O., febrero 29. AP. Ante la mayor concurrencia que ha presenciado aquí una pelea de boxeo, Jack Dempsey noqueó a dos oponentes en menos de tres minutos esta noche. Jack Phillips, heavy weight local, fué tumbado después de un minuto y 22 segundos de combate y Pat Sullivan, excampeón del Ejército de los Estados Unidos, sólo duró un minuto y diez segundos.

KEY WEST, febrero 29. AP. Pete Nebo noqueó a Dave Smith, en el tercer round de su pelea a diez.

GRAN FIESTA EN LA VIBORA, EL DIA SEIS

El próximo día 6 se ofrecerá una fiesta en la barriada de la Víbora con un extenso programa. La verbena Comercial, que así se ha dado en llamar el gran número combinado de festejos, tendrá lugar en Silvia y Avenida de Isabel, siendo su principal organizador el popular anunciador de boxeo y de base ball señor Francisco Vilahú.

Dará comienzo a la una de la tarde con números de canto por Juan Pagés y luego vendrá un concurso de poetas improvisadores cubanos. Cantos asturianos por los más famosos gaiteros. Piñatas para niños. Exhibiciones de boxeo. Se tirará a la argolla y al jarro. Habrá un enterrado vivo y el público bailará tres horas sobre la tumba del muerto. Gran exhibición de trajes de época, volantas, quitrines, caleseros, etc. etc. La entrada solo costará CINCO CENTAVOS

dar forma al infield—será el primero a que le hará frente el manager Gibson.

Gus Suhr, claro está, jugará la primera base y el capitán Pie Traynor en tercera, pero el resto del cuadro habrá que estudiarlo.

Tony Piet y Howard Grosskios deberán discutir el segundo saco mientras Tommy Thenevow luce en buenas condiciones para comenzar la season en el short, pero Gibby trabaja con ahinco buscando emergentes.

Chocolate no Está Luciendo en el Training lo Que Luce Petrone

El italo americano se encuentra en la mejor forma de su vida y «Pincho» no las tiene todas consigo al observar al «Kid»

EL GRAN ENCUENTRO SERA EL SABADO EN EL JAI ALAI

KID CHOCOLATE aparece sonriente y confiado como siempre, aunque su manager opina que debe encontrarse en mejores condiciones actualmente en su training.

Si la Diosa Fortuna continúa favoreciendo a Dominick Petrone como lo hizo el domingo en Oriental Park, su victoria sobre Kid Chocolate el próximo sábado estará asegurada.

Hay un viejo aforismo inglés, referente a las carreras de caballos, que dice «nobody can beat the race» («nadie puede derrotar a las carreras») y el boxer italoamericano lo hizo al aparecer por primera vez en el templo de Su Majestad el Pur Sang. Ahora, dentro del boxeo, pudiéramos crear también una hipótesis casi axiomática: «nobody can beat Chocolate»... y el ahijado de Robbie Cohen aspira a destruir asimismo esa teoría en el ring del Viejo Frontón, como destruyó la anterior en el ring de apuestas donde se agrupan los pavorosos Leones de Mr. Kaelker.

Contra las opiniones de sus amigos, del promotor Parga que le acompañaba y aun contra la de su manager que en asuntos de boxeo es el oráculo para él, Dominick apostó cinco pesos a la nariz de Cabama, recibiendo más de cien dollars al darse el gran eléctrico.

«En la vida hay que ser arrestado—comentaba después alegremente el rival de Kid Chocolate—y con la misma fe que puse esos cinco pesos a un caballo a quien muchos no concedían chance, los pondría a que yo gano la pelea contra el Kid... pero agregándole dos cifras al cinco».

La situación del Kid

En tanto hacia el sector de Petrone todo es optimismo, la atmosfera en el radio chocolatesco anda revuelta. Pincho ha abandonado todas sus actividades para consagrarse totalmente a la preparación del Kid. Comentando con un íntimo su situación, nos aseguran que Chocolate ha declarado:

«Una derrota de Chocolate a manos de Petrone nos representaría alrededor de cien mil pesos. Aunque Dominick es bueno y muchos boxers de calidad fueron derrotados por él, hay que tener en cuenta que al Kid se le busca como la gran atracción, como al superhombre del boxeo. En el Norte están convencidos los fanáticos de que las peleas aparentemente perdidas por él fueron otros tantos «atracos—excepto la segunda con Fidel la Barba, que perdió por hallarse en malas condiciones—y se le considera invicto... y se le paga como tal».

En el transcurso de esta semana sabremos a qué atenernos. Si el muchacho mejora todo estará salvado... Si no, ¿qué puede ocurrir?

El Chino luce muy bien

La bolsa pugilística de Casa Tarín, que con Miramar Garden—el training camp de las estrellas—comparte los honores de las visitas de los fanáticos, recibió hoy la visita de varios hombres de renombre en el ring.

El más famoso de los boxeadores a quienes allí vimos fué a Davey Abad, el panameño que tendrá un encuentro con el Kid por el campeonato mundial de peso ligero junior, si nuestro compatriota sale bien de su pelea con Petrone.

Abad hizo una extensa compra de todos los utensilios necesarios para su entrenamiento y hasta adquirió un par de guantes flamantes.

ARTHUR DE KUH VENCIO POR KNOCK OUT A DIXON

ATLIANTIS CITY, N. J. febrero 29.—AP.—Arthur De Kuh, heavy weight de New York noqueó a Leonarr Dixon, de Filadelfia, en el segundo round de su pelea a 10, aquí esta noche. De Kuh pesó 226 libras y Dixon 212.

El Chino Alvarez, que iba rumbo a su training camp, fué también a ver al promotor Parga. Interrogado acerca de su estado físico nos dijo que jamás se sintiera mejor y expresó:

«¡Lástima que no pudiera cambiar mi puesto por el de Dominick Petrone la noche del sábado!»

Willy del Pino le dijo en réplica rapidísima:

«Con Baby de la Paz vas a tener bastante trabajo... no te apures...»

Y Gilberto Castillo:

«No permito que me pasen ese strike, porque te estoy esperando como bueno».

El Chino pensó que no le era negocio permanecer allí un minuto más y se corrió para Miramar.

Todos los que participaron en esta conversación, trabajarán en las grandes peleas del sábado en Miramar. Las localidades se venden a un peso las gradas y seis las primeras filas del ring, en la Casa Tarín.

Walberg Cree Que los Campeones de la Liga Americana Ganarán el Cuarto Pennant Consecutivo en 1932

De la misma opinión resultan Rube Waddell y Ty Cobb quien vive ahora en California. Watson Clary y Heimach están ya en Clearwater, atendiendo a su entrenamiento. Hoyt espera quedarse en el Filadelfia

(De nuestra Redacción en Nueva York, por Hilo Directo)

Febrero 29.—Viniendo de la Habana en el Iroquois la semana pasada vi al veterano Rube Walberg de los Atléticos de Filadelfia que había tomado un vapor de Nueva York a la Habana, pasando varios días en el París americano sin que nadie lo notara y tomando el vaporcito para Miami con rumbo a Fort Myers donde comenzó su entrenamiento el lunes.

Walberg cree que los campeones de la Liga Americana ganarán el cuarto campeonato consecutivo en 1932. «Antes de salir de Filadelfia—me dijo Rube— estuve hablando con varios veteranos entre quienes estaban Rube Waddell, el mejor pitcher que haya vivido y Tyrus Cobb el fenomeno de Georgia que fué a nuestra ciudad por unos días. Tanto Cobb como Waddell estuvieron de acuerdo conmigo que todavía tenemos el mejor club de la Liga Americana.

«Cobb vive ahora en California y salió para Georgia a ver los amigos viejos por unos días antes de regresar al Pacífico.

Realmente tenemos un club como pocas veces se ha visto en la historia del base ball. En una combinación donde están Simmons, Cochrane, Lefty Grove, Moses Earnshaw, Miller, Dykes, Foxx, Haas y el resto al que no hay posibilidad de hacerle mella».

Preguntamos a Walberg algo sobre el fenomenal Ty Cobb y éste nos dijo: «Cobb se ha retirado del base ball para siempre; se le han hecho buenas ofertas; he sabido que tanto los Yankees como los Cubs han procurado adquirirlo como manager pero sin suerte. Cobb estaba cansandose del juego desde antes de retirarse. Los días de entrenamiento le preocupaban muchísimo; tenía que mantener su reputación y para ello tenía que trabajar duro. Dejó el beisbol y fué a Europa donde se divirtió mucho. Cobb no desea comprar ninguna franquicia de club de Liga Mayor o Menor pero posiblemente se interese en formar parte de la directiva de algún club, pero solamente en capacidad de consejero.

«Está acostumbrado a California y solamente viene al este en visitas rápidas.»

Rube se quedó en Miami un par de días y el domingo por la noche salió para Fort Myers. Connie Mack, Jimmy Foxx, Lew Krausse, Jimmy Dykes, Lefty Grove, Mickey Cochrane Earnshaw y el resto de pitchers y catchers está ya en Fort Myers y desde el lunes han estado trabajando con energía.

Connie está muy contento con el estado de sus gentes; los juegos que Grove hizo en el Japón le han ayudado mucho y ha comenzado a pitchear con la misma facilidad que lo ha hecho siempre.

Watson Clark y Fred Heimach están ya en Clearwater ejercitándose Clark el brazo fuerte de los doggers, es entusiasta del beisbol y su único sport es el base ball. Le encanta su trabajo y comienza a trabajar temprano.

White Hoyt, excelente pitcher de la Liga Americana que en años recientes recibiera pases de los Yankees, los Tigres y los Atléticos, ha llegado también a Fort Myers y está conferenciando con Connie Mack.

Hoyt ha practicado varias veces delante de Connie «Quiero que Connie se dé cuenta de la espléndida forma en que me encuentro—dijo Hoyt—antes de que comencemos a trabajar. Varios clubs me han hecho ofertas, pero yo tengo esperanzas de que Connie me tomará nuevamente. De otro modo es fácil que vaya a trabajar con los Dodgers.»

D. Walters

BOROTRA, BOUSSUS Y UN NOVATO, GENTIEN, LLEGAN MAÑANA, 2, A NEW YORK

NUEVA YORK, febrero 29 (A. P.)—Jean Borotra, Christian Boussus, y Antonie Gentien, estrella francesa de tennis que competirán en el campeonato nacional bajo techo y en los matches internacionales que efectuaron aquí, llegarán en el «Ile de France», el miércoles.

Los tres competirán en los singles del campeonato nacional los días 12 al 19 de marzo, con Borotra, defendiendo su corona y Borotra y Boussus en doubles.

FOSFO-LECITINA

EL BAILE AL QUE NO FUÉ DIANA

Estaba lista para ir al baile. Durante todo un mes no había hecho otra cosa que prepararse para aquella noche. ¿Tensión?... ¿Expectativa? ¿Pequeñas preocupaciones sociales de esas que a todos se nos presentan en la vida? Tal vez; el hecho es que a última hora Diana no pudo asistir al baile de sus sueños. Una ligera desavenencia, un acceso de irritabilidad, seguido de lágrimas y de postración nerviosa... Hoy todo el mundo tiene los nervios de punta. Muchas personas, sin embargo, saben que la extenuación nerviosa requiere un tratamiento adecuado. Y a la primera señal de fatiga, debilidad, excitación nerviosa, insomnio o depresión, toman la FOSFO-LECITINA Wampole sin esperar perder el baile. La FOSFO-LECITINA Wampole contiene los elementos fundamentales del cerebro y del sistema nervioso.

WAMPOLE

Comenzará el Día Tres, Con Gran Entusiasmo, la Gran Serie Internacional de Tennis en el Vedado Tennis Club

Volmer, Morales, Agüero y Nodarse preparados para hacer frente a Lott, Allison, Sutter y demás ases del equipo visitante. Todos los encuentros se darán en los courts del Vedado Tennis

Comenzando el jueves próximo, día tres, hemos de tener en la Habana una importante serie de lawn tennis. Un magnífico team americano, integrado por ex-miembros del equipo americano de la Copa Davis viene contratado por la Asociación Cubana de Lawn Tennis para celebrar unos partidos de exhibición en los courts del Vedado Tennis Club y todo parece perfectamente preparado para que la serie se inicie el próximo jueves.

Grandes mejoras se han hecho en estos últimos días en el Vedado Tennis Club y no parece aventurado asegurar que la entusiasta concurrencia que acuda a los encuentros de la serie ha de presenciar todos los partidos con entera comodidad.

LOS VISITANTES

El grupo de tennistas visitante, que está desde ayer en esta ciudad, lo integran George Martin Lott, Wilmer Allison, Gulber Hall y Marcel Rainvile, y es de o mejor que hay actualmente en el mundo tennistico americano.

Lott, clasificado número dos en el rankin, yankee, fué sonsiderado una vez el sustituto de Big Bill Tilden, y aunque nunca llegó a ser el tennista de puntería que todos pensaron, siempre ha militado en primera fila entre los ases de los courts. Hoy en día es campeón de dobles de Inglaterra y Francia y uno de los candidatos formidables al equipo yankee de la Davis Cup.

En 1930 fué clasificado número 7 en el ranking americano, en 1929 apareció en el número 4 y ya en los últimos años era número tres y dos. Según los expertos, es un gran jugador de net y tiene un servicio fuerte muy parecido al de Vincent Richards.

Wilmer Allison, ganador del torneo Pan-Americano que se acaba de efectuar en Miami, es otra figura importante en el grupo que nos visita. El conquistador de Vollmer, número nueve en el rankin yankee, es campeón de dobles de los Estados Unidos y en años anteriores lo fué de Inglaterra y Francia. Es un jugador de mucha fortaleza en sus drives y un hombre de competencia en todas las justas en que ha participado.

Gilbert Hall, el más joven de la partida en conocimientos tennísticos, es número 13 en el ranking americano y últimamente ha lucido bastante en justas efectuadas en el Sur de la Florida.

Marcel Rainville, canadiense, es otra estrella de los courts. Es un jugador de mucha velocidad en el back court y un hombre de empuje en el volley.

Suteter, el último del grupo, llegará a la Habana el miércoles y está considerado como uno de los mejores tennistas de los Estados Unidos.

MUY IMPORTANTE

Esta serie de tennis, como podrán apreciarlo los lectores, tiene excepcional importancia para los tennistas locales, y aunque nadie espera que Vollmer, Morales, Nodarse, Agüero y los demás obtengan ruidosos triunfos, es indudable que al cruzar sus rackets con estos consagrados adelantarán unos cuantos brincos y quedarán en disposición de hacer más resistencia a los australianos en los matches de la Copa Davis.

Incidentalmente, los miembros de la Federación Cubana debe observar mucho a Nodarse y Agüero en los próximos encuentros ya que ambos pueden demostrar en estos games calibre para formar el team de dobles que representará a Cuba.

GALI.

UN LUNES PRECIOSO ANOCHE EN EL FRONTON H. - MDRID

Una buena decena del prólogo que ganaron Constante y Echanique. Montes y Buendía en 19. Otra decena estupenda del estelar, triunfando imponentes, Ugalde y Guesala. Iturrino y Labat hicieron 22 tantos. Ganaron el cierre: Ozquila y José Mary

ESTELAR DEL MARTES: OLAVEAGA-MINA CONTRA ANDRES-LABAT MENOR

Y en esta nuestra Casita Criolla todos encantados y adelante con los faroles, todos los días pelota, peloteo, emoción, sobresalto y tragedia ante un gentío tan inmenso como abigarrado y delirante. Unos días porque es miércoles elegante, otros porque son viernes de moda, otros porque son sábados del pueblo, y otros porque son domingos de bullicio y jácara, lo cierto es que tocamos a lleno en todas las horas deslumbrantes y mágicas que se pelotean en la cuadra augusta de los inmortales Victor Muñoz y Padre Varela.

Unos días con un pretexto; otros con otro, ayer, con el pretexto de que era lunes, noches en que vuelven a nuestro «pelotacu» las bellísimas y emocionales nocturnas pues todo lo que se asomaba al oro de la «cancha» el cemento del honor, apareció lleno con linfagitis; lleno de americanas y de americanos; de burgueses y sabios de cancha, de gente correcta los tendidos, y allá, en lo alto, casi tocando con las nubes, los gargantuas de las gargantas de bronce. Siempre dignos por lo sinceros en el aplauso y en el grito que censura.

—Ecobios; buenas noches.

—Téngalas el compa muy serenas y refrescantes.

Y en esto, tocaron lo de que que le pondrá San Juanito a su cachimba, en materia sobresaltante, con la disputa del primero, entre los blancos, Constante y Echanique y los azules, Montes menor y Buendía menor, que descorrieron las cortinas de raso, peloteando bravo parigualmente una primera decena de las que cautivan. Con empates en 1—7, y 10, nada más; el pleito lo solventaron los azules pronto y bien sentenciando a los azules a quedarse en el tanto 22. y van ustedes la mar de bien. Boletos a $1.20 Boletos de la primera quiniela; de José Mary a $5. y combinada de José Mary y de Cubota a $56.00. Seguimos en plan dietetico, aunque derramando abundosas lágrimas.

Y secándolas entramos con cierto pánico en los azares del gran estelar que se nos antojaba laberintoso, porque lo disputaban estas buenas gentes, los blancos, Ugalde y Guesala contra los azules, Iturrino y Labat menor. Y en efecto, la gente salió disparando con ametralladora disputando una decena como para pedir árnica. Empates formidables, de rudeza y brío pasmosos en 2; 3; 4; 6 y 7. No más. Los dos blancos se pusieron imponentes y aplanadores y por mucho y algo más que hicieron los azules en la defensa, «naita». Se quedaron en 23. Boletos a $3.00. Boletos de la quiniela de Iturrino a $3.40, y combinada de Iturrino y Ugalde a $12.00

Llegó el cierre. Y salieron a pelotearlo, los blancos, Ozquila y José Mary, y los azules, Alí y Azpeitia. Y también se abrieron disputando otra quincena tan bonita como movida; con empates en 2; 4; 7; 9 y 10. Se apagaron los faroles; los faroles azules, porque los dos blancos soplaron huracanado y abollaron a los azules que no llegaron a 20. Ni al «pelao» los dos con el pelo largo. Boletos a $1.80 y más nada.

Hoy continúa el vaivén, en el gran nocturno del martes; con estelar de los que atormentan inquisitorial.

Don FERNANDO

FRONTON HABANA MADRID
Programa Oficial
A las 8 y 45

PRIMER PARTIDO. a 30 tantos. Salvador y Echanique, blancos. Contra Constante y Zamora, azules.
A sacar del cuadro 14.

PRIMERA QUINIELA. A 6 tantos. Cubota, Pastrana, Ozquila, Montes mayor, Valenzuela, Ibarlucea.
A sacar del cuadro 14.

SEGUNDO PARTIDO a 30 tantos. Olaveaga y Mina blancos. Contra Andrés y Labat menor, azules.
A sacar del cuadro 14 y medio.

SEGUNDA QUINIELA a 6 tantos. Iturrino, Andrés, Guezala, Mina, Olaveaga, Labat menor.
A sacar del cuadro 14.

TERCER PARTIDO a 30 tantos. Valenzuela y Montes mayor blancos. Contra Ozquila e Ibarlucea, azules.
A sacar del cuadro 14 y medio.

YOUNG FIRPO Y HARRY DUBLINSKY ENTABLARON

FILADELFIA, febrero 29.—AP.—Young Firpo y Harry Dublinsky, de Chicago, se batieron fieramente para entablar en diez rounds esta noche. El chicagoense tenía una ventaja de dos libras y media sobre Firpo, que pesó 136.

FACIL TRIUNFO DE JACK FIELDS SOBRE BELMONT

PITTSBURGH, febrero 29.—AP.—Castigando a su oponente por todo el ring durante ocho rounds, Jackie Fields, campeón welter del mundo se apuntó esta noche un triunfo por knock out técnico sobre Jimmy Belmont de Braddock. Fields, tuvo a Belmont groggy en casi todo el match.

Estuche "Reune-Todo"
GEM-COLGATE-PALMOLIVE

1 Navaja Gem
2 Hojas Gem
1 Jabon Palmolive
1 Crema de afeitar Palmolive
1 Pasta de dientes Colgate
6

Seis Artículos todos por 21¢

Distribuidor: E. HAUSMAN
ZULUETA 36-F. HABANA

M.E.C.D. 2016

SOCIEDADES ESPAÑOLAS

EL GRAN BAILE ASTURIANO PRO SANTIAGUEROS

Se celebrará el día 12 del actual en ayuda de los que han sufrido en el terremoto

Por nuestros hermanos los que abatidos por el sismo se encuentran carentes de lo más preciso para poder sobrellevar estas circunstancias tan especiales.

Los Petronios astures, esa pléyade de verdaderos luchadores, que no decaen en su improba labor, ya reconocida por todos los asociados del Centro Asturiano el día 12 de Marzo, celebrarán la suntuosa Verbena «Una Noche Santiaguera» en todo el edificio social.

Cómo no concurrir a dar realce y contribuir con su óbolo a este festival? Santiago, la ciudad heroica y llena de hechos históricos, necesita que los asturianos en estos momentos acudan en su ayuda.

«Una noche Santiaguera», será un festival de triunfo más que agregar a los muchos que los Sección de Recreo y Adorno del Centro Astur tiene conquistados. No faltará en el adorno algo sorprendente, algo que nos recuerde a Santiago de Cuba con sus centros fabriles. Los precios, como siempre: «Un Peso» familiar y personal.

Volverá, pues, la nochedel 12 del actual, noche de gloria en el Centro Asturiano, porque será noche de caridad, toda aquella falange juvenil y geante que inundó de júbilo el gran palacio del Centro Asturiano la noche del 23 de Febrero en que celebró con triunfo sorprendente una de las Verbenas más primorosas que ojos vieron y manos aplaudieron.

CELEBRA GRAN FIESTA EL CLUB - RIBADESELLA

Su amable y querido Presidente, Fructuoso del Valle González, en carta muy atenta nos invita a la gran fiesta que todos los entusiastas rosellanos del Club celebrarán el día seis de Marzo—próximo domingo— en los manantiales de San Francisco, Las Piedras. Agrega que con tan donoso motivo los riosellanos están quearden de entusiasmo y que llevan al gran festejo o todas las mujeres bonitas de la Habana y su comarca. Después del gran banquete con que se romperá la molienda de la alegre fraternidad se celebrará un gran baile, una muy linda matinée que amenizarán orquestas notables ejecutando un programa de papaupa.

La fiesta será el acontecimiento elegante del domingo próximo.

Pallá vamos.

Pero antes de comenzar a caminar como químicos los riosellanos deben pasar por la Secretaría antes del día 3 del actual para proveerse de su entrada mediante la pesentación del recibo del mes.

Y los riosellanos encantados.

EL GRAN BAILE DE «LAS AFORTUNADAS»

Cada día es mayor el entusiasmo que se nota para el gran baile de «Las Afortunadas» que celebrará el Club «Tenerife», el sábado 5 de marzo en todos los salones del Centro Asturiano Egido No. 2.

Mucho labora el Comité de Damas por que este baile segundo de la serie acordada por el Ejecutivo del Club Tenerife que preside el entusiasta Sr. Ernesto Cabrera Bayol con la cooperación del dinámico Cándido Jimeno presidente de la Sección de Arte y Recreo y los entusiastas Secretario y Vice y señores Rafael Cardenes Ortega y Rodolfo Llana y de Valentín Rodríguez distinguidísimo por su eficaz labor en pro de todos los actos que el Tenerife celebra.

LA CAJA DE AHORROS Y EL BANCO GALLEGO

Continúan llegando a los soportales del Centro Gallego, todos los Depositantes de la Caja de Ahorros y del Banco Gallego, prestos a cumplir con sus deberes de estampar, previa su libreta de crédito y firmar ante el Juzgado de Primera Instancia del Sur, adhiriéndose a la solicitud noble y digna que la Comisión de Depositantes en conjunción con el Consejo de Administración de la citada Caja, han entablado cerca del mismo Juzgado con objeto de que se levante la quiebra dictada contra los dos organismos económicos con arreglo a lo que dispone la Ley.

El domingo último la suma de los créditos que firmaron suman muy cerca de la cantidad de «Un millón de pesos». Sólo, pues falta llegar a «Un millón quinientos mil», que es el cómputo total que la ley exige para el levantamiento de dicha quiebra.

Como sólo falta una semana, para celebrarse la Gran Asamblea de Depositantes, que habrá de tener lugar en el Centro Gallego, el domingo próximo día 6 del actual, conjuntamente el Comité de Depositantes con el Consejo de Administración nos ruegan que digamos a todos los Depositantes, corran al Juzgado para computar la cantidad de que hablamos antes.

JUNTAS DIRECTIVAS

HIJOS DEL CONCEJO DE VILLAYON; celebrarán Junta Directiva ordinaria el día primero del actual, hoy, a las ocho y media de la noche, en el Centro Asturiano.

CENTRO ASTURIANO: su Junta Directiva, continuará hoy, martes su sesión, a las 8 y media de la noche.

NATURALES DEL CONCEJO DE BOAL: celebrará hoy lunes Junta Directiva, en el Centro Asturiano, a las 8 y media de la noche.

CLUB BELMONTINO: celebrará mañana día 2 del actual, Junta Directiva, a las 8 y media de la noche, en el Centro Asturiano.

CONCEJO DE CUDILLERO: celebrará Junta Directiva mañana día 2 del actual, a las 8 y media de la noche, en el Centro Asturiano.

NATURALES DEL CONCEJO DE ILLAS: Celebrarán junta general mañana día 2 del actual, a las ocho y media de la noche, en el Centro Asturiano.

LA CAMPAÑA DE INSCRIPCIONES EN EL C. ASTUR

Con tan entusiasta motivo la Sección de Propaganda sigue su labor con gran entusiasmo

A ciento veintidós asciende ya el número de las nuevas inscripciones para el presente mes de Marzo, número elocuente, demostración del entusiasmo que palpita en todos los socios que, ya lo esperaba la Sección de Propaganda, cooperan a la labor iniciada y tratan de llegar a la cifra que la Sección ha señalado antes del tiempo fijado para ello.

En la tarde de ayer, el cronista ha podido recoger de labios del Presidente de la Sección de Propaganda las cifras de nuevas inscripciones hechas en el mes de Febrero, que sumaban hasta esa hora, cuatrocientas cincuenta y tres, y ascendía a cien el número de bajas levantadas, es decir, de los que habiendo pertenecido a la Institución, no desean perder ni su núhero ni su antigüedad.

Con este entusiasmo que ha despertado la campaña, con esta labor que, de manera tan elocuente viene desarrollando nuestros asociados, tenemos la esperanza de rebasar la cifra acordada, lo que servirá para que la Institución continúe la senda de progreso que tiene trazada y por la cual trata de ascender cada vez más, en beneficio de todo los componentes de la misma.

Numerosos son los niños inscriptos, por la bondad que brinda el ser alumno del plantel de enseñanza, y por la seguridad de una atención esmerada a cargo de notable especialista en la casa de salud Covadonga, en la que el servicio a la infancia constituye como todos nuestros servicios, una de las razones por las cuales es nuestro Instituto Científico reconocido como Sanatorio de primera clase, amén de que se prepara al niño para la vida de la colectividad, para conocer que sólo por la cooperación bien encauzada y por la mutualidad de los hombres se llega a la consolidación de Instituciones como el Centro Asturiano.

Así habló nuestro muy querido Francisco Arrondo, Presidente de la Sección de Propaganda.

INTENSA LABOR DE CIRUGIA EN "LA BENEFICA"

Así lo demuestra de manera elocuente las estadísticas enviadas al Centro Gallego

No ha sido solamente en la sala de cirugía donde se ha hendido intensa labor durante el año que acaba de pasar. También en los demás departamentos de la gran casa de salud La Benéfica se ha trabajado sin descanso con éxito indiscutible en beneficio de los asociados.

Los especialistas de garganta, nariz y oido realizaron durante el año último, 1064 operaciones, muchas de extraordinaria importancia y gravedad. El oculista efectuó 459 operaciones y 1069 el quropedista.

En el departamento de cirugía dental se realizaron 17,809 operaciones, de las cuales corresponden 4,895 al doctor Gonzalo Fernández; 4283 al Dr. Bertín Fernández; 3,937 al doctor Alfredo M. Torres y 4,694 al Dr. Miguel Fernández.

En el Departamento de Rayos X, se efectuaron 25,192 trabajos; en el Laboratorio 43,729 y en la Farmacia se despacharon 824,057 fórmulas, 740 mil 8g7 para la clínica y 83,208 para los asociados concurrentes a las consultas externas.

Estos datos numéricos y los repetidos éxitos alcanzados en las operaciones realizadas, patentizan la insuperable eficiencia profesional del Cuerpo Facultativo de «La Benéfica» y la valía de los servicios que en aquel magnífico Sanatorio se ofrecen a los asociados del Muy Ilustre Centro Gallego.

EL COMITE EJECUTIVO DE ASOCIACION CANARIA

A las ocho de la noche de hoy, martes, se reunirá en sesión ordinaria el Comité Ejecutico de la Asociación Canaria, presidido por el doctor Miguel Angel Díaz.

La Sección de Sanidad.—También se reunirá en la presente semana, en sesión extraordinaria, la Sécción de Sanidad de la Asociación Canaria, con el único fin de conocer las propuestas del tribunal correspondiente y designar los facultativos que habrán de ocupar las plazas de especialista en enfermedades de señoras y partos, y médico de visita del servicio a la mujer, de la casa de salud «Nuestra Señora de la Candelaria».

Aunque no se ha fijado día, esta junta tendrá efecto el jueves o viernes próximo.

El doctor Mendoza.—En período de franca convalecencia se encuentra ya en su domicilio particular el doctor Ramón A. Mendoza, estimado dentista de la Asociación Canaria, que recientemente fuera sometido a una dificilísima intervención quirúrgica.

Con verdadera satisfacción consignamos esta noticia, haciendo votos por el pronto y total restablecimiento del distinguido facultativo.

NUEVO COMITE DE DAMAS EN EL CLUB VILLARINO

He aquí los nombres de las damas que han sido electas para formar parte del gracioso Comité de Damas, de tan simpática sociedad:

Presidenta: Señorita María Iglesias; vice, Esperanza Fernández; Secretaria Isabel Santos; vice, Berta Díaz; Tesorera Isabel Iglesias; vice, Matilde Fernández. Vocales: señoritas Catalina Martín; Teresa Bartolomé; Isabel Notario; Joaquina Petisco; Dolores García; Berta Rodríguez; Aurelia Fernández; Magdalena Bedolla; Encarnación Montes; Teresa Benito; Angela Alvarez; Cenaida Alvarez; Escolástica García; Isabel Grande, Ofelia Hernández.

EL FESTIVAL VILLALBES EN TODA LA POLAR

La Sociedad Unión Villalbesa y su Comarca, que tantos y tan buenos festivales ha realizado, de los cuales tiene grata recordación nuestro elemento bailador, se apresta, por acuerdo de su Junta Directiva, a celebrar uno que por la forma que lo vienen organizando, superará en mucho a los otros, con lo cual llevará a su haber uno de los más grandes éxitos artísticos en materia de festivales.

El festival a que nos referimos tendrá lugar en todos los jardines de La Polar, el día 10 del próximo mes de abril, organizado por un Comité que integran los animosos señores Rosendo González, Ramoncito Rey, Ramón Paredes, Manuel Leal y Manuel Crespo Millor, los que vienen contratando las orquestas y sextetos que en número de diez amenizará el magno evento social, que congregará ese día en La Polar a miles de bailadores ávidos de disfrutar de la que ha de ser fiesta cumbre del año...

ASISTENCIA A LOS NIÑOS EN LAS HIJAS DE GALICIA

Dedica esta sociedad gran atención a la curación de los niños en su excelente Sanatorio. Como especialista de sus enfermedades está el talentoso doctor Carlos J. Taboada, el cual acaba de obtener un gran éxito al lograr la curación del asociado de siete años de edad Gilberto Sanjuán, que había ingresado en el magnífico sanatorio «Concepción Arenal» padeciendo una Pleuro-bronconeumonía tan grave que hacia temer un funesto desenlace.

Afortunadamente, gracias al acertado tratamiento, delicadas atenciones y cuidados esmerados con que le rodeó el doctor Taboada fué vencida la gravísima enfermedad, y ayer se le dió de alta, después de 14 días de reclusión en la mencionada Casa de Salud «Concepción Arenal».

Casos como este, cuya curación un fervoroso creyente catalogaría como milagrosa son los que sirven de sólida base a la justa fama que disfruta el doctor Taboada.

UNA GRAN TARDE A ORILLAS DEL SIL

Con este nombre se celebrará una grandiosa matinée esta Sociedad en los amplios salones de los Jardines de La Tropical denominado el «Cerveza Tropical» el próximo día 20 del mes de marzo.

A «juzgar por el entusiasmo que reina en la Sección de Fiestas lo mismo que el simpático Comité de Damas por el número de entradas vendidas dicha fiesta ha de resultar un éxito dicha fiesta bailable será amenizada por la afamada Orquesta «El Siboney» compuesta de 11 profesores el quinteto Barcalés, y un renombrado Sexteto que deleitará a la concurrencia con su repertorio.

Esta Comisión de Fiestas, siempre luchando por patentizar el éxito tiene grandes sorpresas para las Damas.

BENEFICENCIA GALLEGA

En virtud del acuerdo tomado por la Junta Directiva en sesión recientemente celebrada, han sido designados los miembros que han de formar la Junta Electoral con objeto de proceder a la celebración de las elecciones reglamentarias.

La Comisión Electoral ha quedado integrada por los señores Benigno Varela, Juan A. Vila Ares, Francisco Barral, José A. Yañez Rancaño y Secundino Sánchez, los cuales tan pronto como hayan tomado posesión de sus puestos, procederán a efectuar los trabajos preparatorios de las elecciones convocando en fecha oportuna a todos los asociados para que tomen parte en la contienda comicial que tendrá efecto en el presente mes de marzo.

ANUNCIOS CLASIFICADOS DE ULTIMA HORA

ALQUILERES

A-1 Habana

CAMPANARIO y Concepción de la Valla, local para bodega o industria. Se alquila barato. Informa, Ramón G. Fernández. U-1157.

INFANTA esquina a Desagüe, local para bodega o industria, con armatostes. Se alquila barato. Informa, Ramón G. Fernández. U-1157.
B2 7908 29 mar 6

ESTRELLA 235, altas. Se alquilan muy baratas casas, compuestas de sala, comedor, tres habitaciones, baño y cocina de gas. Informa, Ramón G. Fernández. U-1157.

INFANTA 43, bajos. Se alquilan baratas y hermosas casas, con portal, sala, comedor, tres habitaciones, baño intercalado y cocina de gas. Informa, Ramón G. Fernández. U-1157.

ANIMAS 177-A, altos, se alquila con sala, comedor, tres habitaciones, baño y cocina. Informa, Ramón G. Fernández. U-1157.

INFANTA 43, altos. Se alquilan baratas y ventiladas casas con terraza, gabinete, sala, comedor, cuatro habitaciones, baño intercalado, servicio de criados y cocina de gas. Informa, Ramón G. Fernández. U-1157.

MORALES y Estrella, bonita y fresca accesoria. Se alquila barata. Informa, Ramón G. Fernández. U-1157
A1 7907 29 mar 6

AMARGURA 88, entre Aguacate y Villegas, alquilo modernos bajos, sala, saleta, comedor, tres habitaciones y doble servicio. Llave e informes en los altos.
A1 7885 29 mar 4

SE ALQUILA. San Lázaro número 305, pisos bajos, primero y segundo, modernos, con hall, sala, gabinete, cuatro habitaciones, cocina gas y cuarto con servicio de criados. Alquileres nuevamente rebajados. Informan, Manzana de Gómez 240. Telf. A-4893.
A1 7913 29 mar 8

ESPLENDIDOS bajos, alquilo Lealtad 145 A, entre Salud y Reina, sala, recibidor, cuatro amplios cuartos, comedor al fondo, baño completo, gran cocina, servicio criados. Informes, A-7604.
A1 7954 29 mar 8

HORROROSA GANGA

En $25 cada uno se alquilan los lujosos y modernos altos y bajos de Benjumeda 56, entre Marqués González y Oquendo, a dos cuadras de Belascoaín, acabados de pintar, compuestos de sala, saleta corrida, tres habitaciones, baño intercalado, calentador, cocina, etc. La llave en la bodega esquina a Oquendo. Informes, Edificio Bacardí, Apart. 401. Teléfono A-7830. Francisco Torres. De 10 a 12 a. m. y de 3½ a 5½ p. m.
A1 7890 29 mar 5

MANRIQUE 143 entre Reina y Estrella, alquilo la planta alta, compuesta cada una de sala, comedor, cinco cuartos, dos baños intercalados y cocina. Precio, $50. Informan, Bufete Arellano. M-3936.
A1 7933 29 mar 13

CONCORDIA 154, amplios altos, entre Oquendo y Soledad, sala, comedor, baño, seis cuartos, etc. Se entregan limpios. Llaves, bodega Oquendo. Informes: A-5650.
A1 7905 29-3 Mar.

EN $20.00, POR SU PRECIO NADA MEJOR

Se alquilan en $20 las cómodas y ventiladas casas bajas, calle Agustín Alvarez número 15 y 23, entre Marqués González y Oquendo, a dos cuadras de Belascoaín y una del Nuevo Frontón, acabadas de pintar, compuestas de sala, saleta corrida, tres habitaciones, cocina, patio y demás servicios, con abundante agua, calle pavimentada y mucha luz. Vecindario de moralidad. Las llaves en el número 10. Informes, Edificio Bacardí, Apartamento 401. Francisco Torres. De 10 a 12 a. m. y de 3½ a 5½ p. m. Teléfono A-7830.
A1 7887 29 mar 5

ALQUILO MONTE 80

Esquina San Nicolás, Sala, comedor, 3 habitaciones, baño intercalado, con agua caliente, patio y cocina de gas. Precio, $32. Informes, bajos, café, teléfono A-4635.
A1 7910 29 mar 6

$25. ALQUILO Virtudes 177, bajos, entre Oquendo y Soledad, sala, recibidor, cuatro habitaciones, baño intercalado, comedor, cocina, patio. Informes, La Moda, Galiano y Neptuno, A-4454.
A1 7971 29 mar 4

SAN MIGUEL 128, casi esquina Lealtad, segunda y tercera plantas, sala, saleta corrida, 3 cuartos, baño intercalado, comedor al fondo. Construcción moderna. Informan, botica en frente. U-6743.
A1 7967 29 mar 3

SE ALQUILAN los bajos de la calle Habana 109, casi esquina a Teniente Rey, local 330 metros cuadrados, propio para almacén.
A1 7940 29 mar 15

SE ALQUILAN los altos a la brisa de Escobar 80, entre Neptuno y Concordia, con preciosas habitaciones, se da barata.
A1 7939 29 mar 5

SE ALQUILA en Monserrate número 145, frente a la nueva estación de policía, piso alto, acabado de fabricar, con sala tres habitaciones, comedor al fondo cocina y calentador de gas. Alquileres rebajados. Informan, Manzana de Gómez 240, teléfono A-4893.
A1 7917 29 mar 8

ALQUILO altos, San José 91, entre Gervasio y Belascoaín, sala, recibidor, 4 habitaciones y una alta en azotea, comedor, baño, cocina y habitación y servicio de criados. Informan, Belascoaín 48, ferretería Capitolio.
A1 7920 29 mar 10

ALQUILAMOS casas modernas, bien situadas en la Habana, sala, recibidor, dos, tres, cuatro habitaciones, comedor, gran baño, cocina, cuarto criados y baño. Muy baratas. Ferretería, Belascoaín 71. U-5215.
A1 7921 29 mar 10

SE ALQUILA, Belascoaín 125, entre Reina y Estrella, primero y segundo pisos, en 35 y 40 pesos, tres habitaciones, baño intercalado con calentador, cocina gas. Están sin estrenar. Más informes, Manzana de Gómez 240. Teléfono A-4893.
A1 7919 29 mar 8

ALQUILO pegado Reina, precioso piso, fachada regia, sala, comedor, dos cuartos, baño completo, cocina gas, calentador, acera fraile, decoraciones, brisa, clara, fresca, seca, saludable, alegre, lindísima (si la ve la alquila). Informan en la misma. Escobar 180, de 1 a 6.
A1 7973 29 mar 8

HERMOSO PISO

Independiente, muy barato, en su precio nada mejor. Sala, baño completo, 3 cuartos, comedor, cocina, patio y servicio criados. Aramburo 37. Trate con su dueño. A-6359.
A1 7929 29 mar 8

ROMAY 44

Se alquilan los más higiénicos departamentos compuestos de sala, dormitorio, patio, cocina, servicio y luz, de 8 a 14. Orden y moralidad.

SAN RAMON 82, BAJOS

San Ramón 23, bajos. Espléndida e higiénica casa de sala, comedor, 3 cuartos, gran patio, lavandería. $25.

PRINCIPE 1, Bajos

Casita de sala, 2 cuartos, comedor, cocina y servicio, $17.

A. RAMIREZ 2, 6, 8, 12, 14

Y 16, bajos, espléndidas y modernas casas de portal, sala, 3 cuartos, comedor, baño intercalado y para criadas, $25. (Mes adelantado y mes en fondo, no se admiten fiadores).
A1 7892 29 mar 3

MERCADERES 16, primer piso, entre Obispo y Obrapía, sala, comedor, cinco cuartos, baño, etc. Llaves: Ferretería. Informes: A-5650. $33.00.
A1 7903 29-3 Mar.

A-2 Vedado y Príncipe

BARATISIMOS ALTOS EN EL VEDADO, $25.00

Se alquilan los modernos y frescos altos, calle 10 número 197, entre 19 y 21, los altos de la esquina, en $34, compuestos de sala, saleta corrida, 3 habitaciones, baño completo intercalado, calentador y servicio de criados. Abundante agua. Las llaves en la misma. Informes, Edificio Bacardí, Apartamento 401, Francisco Torres. De 10 a 12 a. m. y de 3½ a 5½ p. m. Teléfono A-7830.
A2 7886 29 mar 5

8 Y 19, VEDADO

F-6635. Apartamentos modernos, 2, 3 y 4 locales, luz, teléfono, Frigidaire, radio, agua caliente, garage, piscina y restaurant.
A2 7848 29 abril 1

EDIFICIO "HERRERA" A PRECIOS DE SITUACION EN LO MEJOR DEL VEDADO

L, entre 21 y 23. Se alquilan modernos y frescos altos, compuestos de sala, saleta, comedor al fondo, pantry, cocina y cinco habitaciones, servicio de elevador y garage. Pasan los tranvías por frente al edificio.
A2 7864 29 mar 10

CALLE F esquina a 17. Elegante piso a la brisa, portal, sala, comedor, dos habitaciones con closets, lujoso baño, habitación y servicios de criados, pantry y cocina. Informes, teléfono F-3303.
A2 7934 29 mar 4

SE ALQUILA en lo mejor del Vedado, 17 y K, casa con cuatro amplios cuartos, dos baños lujosos, garage, cuartos de criados. Precio, $100. Informes, teléfonos A-2686 y F-1966.
A2 7931 29 mar 6

PARA familia de gusto, Paseo 12, bajos, sala, saleta, tres cuartos y cuarto de criados, baño intercalado de todo lujo, comedor estilo sevillano, último precio, $50. Informes, teléfonos A-2686 y F-1966.
A2 7932 29 mar 6

F-6635: APartamentos modernos, 2, 3 y 4 locales, luz, teléfono, Frigidaire, radio, agua caliente, garage, piscina y restaurant.
A2 7848 29-1 Ab.

CALZADA 169 entre J e I, elegante y cómodo bajo con 4 grandes cuartos y uno chico para desahogo, dos baños; amplio jardín al fondo. Informan, Telf. F-5469.
7950 29 mar 7

ALQUILO 19 entre Paseo y A, Vedado, bajos modernos, jardín, portal, sala, comedor, tres habitaciones, baño intercalado, cocina y calentador de gas, cuarto con servicio criados. Informan, Manzana de Gómez 240. Teléfono A-4893.
A2 7918 29 mar 8

CALLE 15 ENTRE A. y Paseo, casa de planta baja, acera de la sombra, compuesta de sala, comedor, cinco habitaciones, con baño intercalado y demás comodidades. No tiene gaarage. Informan: FO-2980.
A2 7807 29-6 Mar

VEDADO: SE ALQUILA moderna casa, 4 entre Línea y Séptima, planta baja, hall, sala, hermoso recibidor, comedor, pantry, cuarto de toilet, cocina y garage. Planta alta, hall, cinco hermosas habitaciones, gran baño, cuartos de criado y servicios. Informan: M-9190. Hora 9 de a. m. a 1 p. m. y de 2 a 5 p. m.
A2 7797 29-3 Mar.

A-3 Cerro y Palatino

CERRO, en $17, Piñera 3, entre Línea y Mariano, casa acabada de pintar, sala, comedor, tres cuartos, cocina, patio y servicio. La llave en Monte 132, pídala al teléfono A-3056.
A3 7900 29 mar 3

A-4 Marianao y sus Repartos

SE ALQUILA. Ampliación de Almendares, calle 12 casi esquina a 5a. Una planta. Precio, $50. FO-2509. Abierta todo el día.
A4 7926 29 mar 10

A-5 J. del Monte y Víbora

SE ALQUILA el alto de Juan Bruno Zayas 20 esquina a Lacret, Sala, comedor, 4 habitaciones, baño intercalado, cocina, guaguas por el frente. Informa, doctor Pagés. Teléfono F-4483. Llaves en los altos de la derecha.
A5 7963 29 mar 3

SE ALQUILAN los altos de Municipio 42 y 44, entre J. del Monte y Fomento, compuestos de sala, comedor, tres habitaciones y demás servicios, agua abundante alquiler de situación. Informan en la misma.
A5 7970 29 mar 3

ALQUILO 10 DE OCTUBRE No. 71

Altos, terraza, sala, comedor, 3 habitaciones, baño y servicio de criados. Precio, $30. Informan, Monte y San Nicolás. Café. Telf. A-4635.
A5 7909 29 mar 6

VIBORA. En $22, Avenida de Acosta 70, esquina Luz Caballero, casa moderna, con portal, sala, tres habitaciones, baño intercalado con agua fría y caliente, comedor, cocina, patio, cuarto servicio de criados. Llave en la bodega. A-3056.
A5 7901 29 mar 3

VIBORA. Se alquilan dos bajos, un alto, en Calzada 574, dos, tres habitaciones, sala, comedor, baños intercalados, precios de situación, son fresquísimos. Véalos si quiere vivir saludable. Informes allí.
A5 7946 29 mar 8

POR AUSENTARSE los dueños se alquila la casa Calzada de Jesús del Monte 558 B, compuesta de portal, sala, saleta, tres cuartos, baño intercalado moderno pantry, comedor, cocina, cuarto de criados con servicio, patio y traspatio con lavaderos.
A5 7926 29 mar 3

MILAGROS 1, Víbora, entre Calzada y Párraga, alquilo modernos altos, brisa, sala, comedor, terraza, tres cuartos, closets, baño completo intercalado, cocina, calentador y demás servicios. $30.
A5 7962 29 mar 8

JESUS DEL MONTE 258, Toyo, altos magníficos, sala, recibidor, cinco cuartos, comedor, baño intercalado. Llaves, café. Informes: A-5650.
A5 7904 29-3 Mar.

A-6 Concha y Luyanó

SE ALQUILA en Concha y Guasabacoa, bajos modernos con portal, sala, dos habitaciones, cocina y servicios. Rebajados. Informan, Manzana de Gómez 240. Telf. A-4893.
A6 7914 29 mar 8

CONCHA y Velázquez, casas altos y bajos, con sala, comedor, tres habitaciones, baño moderno y cocina, muy baratas. Inform, R. G., Telf. U-1157.
A6 7911 29 mar 6

B-1 Casas-Apartamentos

SE ALQUILA un apartamento independiente, con vista a la calle, en casa de poca familia, precio de situación. Campanario 92, altos, entre Neptuno y San Miguel.
B1 7978 29 mar 8

B-2 Locales y Naves

PARA ESTABLECIMIENTO HORROROSA GANGA

En $125 se alquilan los bajos de Monte esquina a Aguila, gran salón para establecimiento, en el mejor sitio de la Habana. También se alquila barato un gran salón, con tres puertas metálicas, por Maloja, propio para industria, almacén o depósito. Informes. Francisco Torres, Edificio Bacardí, Apartamento 401. De 10 a 12 a. m. y de 3½ a 5½ p. m. Teléfono A-7830.
B2 7888 29 mar 5

ALQUILO espléndidos altos, Obrapía 23 entre Cuba y San Ignacio, muy baratos, propios para numerosa oficina. Informes en los bajos.
B2 7852 29 mar 4

ALQUILO, O-Reilly 106 y 108, edificio cuatro plantas, antigua casa Harris Bros., entrada por O-Reilly y por el fondo. Informan, Manzana de Gómez 240. Telf. A-4893.
B2 7916 29 mar 8

ALQUILO en Luz y Oficios, local de esquina, propio para establecimiento, con varias divisiones y servicios. Informan, Manzana de Gómez 240. Teléfono A-4893.
B2 7915 29 mar 8

B-3 Departamentos

ALQUILO en 21 y 4, departamento en la azotea, con una habitación, comedor y servicios, todo independiente, precio de situación. Informes, F-6095. La llave en la bodega.
B3 7985 29 mar 3

B-4 Habitaciones

BARATAS, HERMOSAS Y FRESCAS HABITACIONES

Se alquilan habitaciones y un apartamento con dos habitaciones, con vista a la calle, en Maloja número 1, esquina a Monte y Aguila. La llave en la misma. Si el inquilino tiene buenas referencias que se puedan comprobar, se aceptará sólo un mes en fondo. Informes Edificio Bacardí, Apartamento número 401. De 10 a 12 a. m. y de 3½ a 5½ p. m. Teléfono A-7830. Sr. Francisco Torres.
B4 7889 29 mar 5

SE ALQUILAN dos habitaciones con familia honorable, Calzada 131 esquina a 12, frente Vedado Tennis. F-2231. baño completo y todo servicio, cerca
B4 7955 29 mar 3

CASA particular, Animas 136, se alquila una habitación, luz, teléfono, derecho comodidades, con asistencia o sin ella. Véala. Telf. A-5368. Precio, $8.
B4 7959 29 mar 3

AMPLIA Y FRESCA habitación con luz, en casa de familia. Se alquila a matrimonio o señora sola, en $7.00. Calle 9 número 9, entre J. y K., Vedado.
B4 7836 29-3 Mar.

GALIANO esquina a Trocadero, altos, en la misma esquina habitaciones con balcón a la calle. Se alquilan baratas. Informa, Ramón G. Fernández. U-1157.
B4 7912 29 mar 6

REGIAS HABITACIONES

Edificio Alvarez, Obrapía 99 esquina a Bernaza, a una cuadra del parque Central. En lo más céntrico de la ciudad, se alquilan regias y frescas habitaciones con o sin muebles, agua caliente y fría, teléfono. Lema de su propietario: Ofrecer el mejor servicio, higiene y orden. Infórmese directamente con su propietario Victoriano Alvarez. Precios módicos, 10, 12, 14, 15 y 20 pesos mensuales. Espléndida comida, abonos desde $10 al mes.
B4 7868 29 mar 5

MURALLA 55, altos, entre Habana y Compostela, alquilo una espléndida habitación, hay balcón a la calle, terraza, cocina, baño, luz, teléfono casa tranquila, precio situación.
B4 7605 27 mar 1

SE ALQUILA barata una habitación amueblada, con baño privado en Lamparilla 64, altos, entre Villegas y Aguacate. Sólo a hombres y que sea persona de moralidad.
B4 7484 26 mar 3

HERMOSAS y ventiladas habitaciones, se alquilan en Aguila 155; todas con agua corriente en las mismas y caliente en los baños. Precios sumamente económicos.
B4 7675 27 mar 8

LAMPARILLA 60, entre Aguacate y Villegas, habitaciones y departamentos modernos, muy baratos, primer piso, segundo y tercero, mucha tranquilidad y muy frescas.
B4 7665 27 mar 8

CASA NEPTUNO: Se alquilan hermosas habitaciones con servicios, Neptuno 189, entre Gervasio y Belascoaín. Telf. U-6940.
B4 4433 2-3 Mar.

EDIFICIO CATEDRAL, casa para familias honorables. Hay ascensor, agua abundante. Habitaciones y departamentos muy frescos. Visitando este edificio, ningún otro le gustará después. Empedrado núm. 4.
B4 37 8-9 Mar.

SAN JOSE 113, habitaciones, $4, $6, $9. Industria 115, habitaciones balcón, $9, $10. Monte 397, departamentos, habitaciones, $7, $9. Casitas, $13, $12. Sol 79, habitaciones, $5, $10.
B4 6760 20 mar 7

B-6 Hoteles

HOTEL PALACIO

Antes México. Avenida Bélgica 79 y 81, frente Centro Asturiano, a media cuadra parque Central, amplias y ventiladas habitaciones amuebladas con baño privado agua fría y caliente, desde $20 mensuales, elevador permanente. Absoluta moralidad. M-9917.
B6 C59 29 mar 30

SE SOLICITAN

S-1 Criadas y Criados

CRIADA blanca con buenas referencias, que sepa trabajar bien, tiene que saber coser un poco. $20 y uniformes, Vedado. Calle 15 número 380 entre 2 y 4.
S1 7991 29 mar 2

S-2 Cocineras y Cocineros

WANTED a capable Jamaican cook knowing something of pastry, to sleep on the premises, $15 and clean clothes. Reparto Coronela. Apply at Hotel Alcázar, Cárdenas No. 81, from 9 to 11 A. M.
S2 7948 29 mar 3

SE OFRECEN

O-1 Criadas y Criados

DESEA colocarse una muchacha española para cuartos y coser algo o criada de mano, lleva tiempo en el país, tiene buenas referencias. Teléfono F-1272.
O1 7974 29 mar 3

DESEA colocarse una muchacha española para criada de mano o manejadora o para los quehaceres de matrimonio, tiene referencias. Teléfono F-6056.
O1 7976 29 mar 7

JOVEN española con buenas referencias para todos los quehaceres de casa, igual sale al campo. Para informes, teléfono A-7530.
O1 7979 29 mar 3

DESEA colocarse una joven española de criada de mano o cuartos o manejadora, tiene referencias. Teléfono F-5009.
O1 7982 29 mar 2

DESEA colocarse una doncella, una cocinera y muchacha por horas. F-5739, de 12 a 2 y de 6 a 10.
O1 7986 29 mar 2

DESEA colocarse un joven español de criado de mano habituado a servicio fino, es muy cumplidor de su deber y honrado y respetuoso, tiene muy buenas referencias de las casas que trabajó. Llamen al teléfono F-4678.
O1 7983 29 mar 3

SE DESEA colocar una muchacha española de criada de mano, tiene referencias y entiende de cocina. Informan en F-6251.
O1 7965 29 mar 3

DESEA colocarse un joven español de criado de mano o cualquier trabajo. I-7244.
O1 7966 29 mar 2

SE DESEA colocar una joven española para criada de mano o para cocinar y limpiar, tiene buenas recomendaciones de las buenas casas donde ha trabajado. Telf. F-3218.
O1 7968 29 mar 2

SE DESEA colocar joven española para criada de mano o manejadora, tiene referencias, llevaba muchos años con la misma familia. Informan, U-3943.
O1 7969 29 mar 3

SE OFRECE criada de mano, española, de buena presencia, sabe servir la mesa y lavar y planchar ropa fina, tiene muy buenas referencias. No tiene pretensiones. Teléfono A-3343.
O1 7972 29 mar 2

DESEA colocarse una sirvienta española para los quehaceres de una corta familia, es formal, tiene recomendaciones. Informes, Telf. I-7599.
O1 7862 29 mar 2

UNA MUCHACHA española desea colocarse para criada de mano o de cuartos. Informan, Telf. F-5262.
O1 7941 29 mar 2

SE DESEA colocar una muchacha española para criada de mano o manejadora o ayudar en la cocina, tiene referencias. Telf. U-6903.
O1 7872 29 mar 2

SE DESEA COLOCAR joven española, de criada de mano o manejadora, es cumplidora de su deber. Telf. F-2797. Para más informes: Familia Dr. Recio.
O1 7831 29-3 Mar.

SE DESEA COLOCAR una joven española, de criada de mano o de cuartos, es formal y trabajadora; tiene referencias. Informan: Telf. I-5886
O1 7800 29-2 Mar.

SE DESEA COLOCAR española, para criada de mano, para cuartos o para los quehaceres de matrimonio solo; tiene buenas referencias. Informan Telf. A-9774.
O1 7822 29-2 Mar.

SEÑORA ESPAÑOLA, mediana edad. Se coloca para cuartos, comedor o para todo, si es casa chica, sabe coser, cortar, lavar ropa fina; lleva tiempo en el país. Telf F-6062
O1 7811 29-2 Mar.

SE DESEA colocar una muchacha española para criada de mano, sabe coser algo y le gustan los niños, es formal y tiene referencias, teléfono M-8428.
O1 7960 29 mar 2

JOVEN español desea colocarse en casa particular o de criada de manejadora casa particular o de criada de mano o portero, sabe de jardinero y entiende de cocina, tiene buenas referencias. FO-2750.
O1 7936 29 mar 2

SE OFRECE buena criada, española, para cuartos y coser, sabe servir la mesa a la rusa, y tiene muy buenas referencias. Telf. A-3343.
O1 7693 28-2 Mar

DESEA colocarse una joven española de criada de mano, manejadora o para cuartos, lleva tiempo en el país y tiene buenas recomendaciones, dormir fuera. Telf. M-4505.
O1 29 mar 2

SE DESEA colocar una muchacha española de criada de mano o manejadora, entiende de cocina, tiene buenas referencias. Telf. F-1408.
O1 7938 29 mar 2

DESEAN colocarse dos jóvenes españolas, para criada de mano o cuartos, tiene referencias; y otra cocinar y ayudar la limpieza. Duermen fuera. En la misma un muchacho para todo. F-2813.
O1 7953 29 mar 2

SE DESEA colocar una muchacha española de criada de comedor o cuartos o manejadora, tiene referencias, lleva tiempo en el país. Telf. F-6339.
O1 7947 29 mar 3

SE DESEA colocar una española para cuartos, sabe coser, tiene referencias. Telf I-3.87.
O1 7949 29 mar 3

DESEA colocarse buen criado de mano, español, es muy trabajador, sabe cumplir bien con su obligación, tiene muy buenas recomendaciones de donde ha trabajado. Sabe servir bien la mesa a la rusa, ha estado con muy buenas familias. Entiende jardín, es muy práctico en todo. Informan, F-1683.
O1 7987 29 mar 2

O-2 Cocineras y Cocineros

SE COLOCA inglesa de color, cocinera repostera, cocina francesa, española y criolla, buenas recomendaciones. Informan, Telf. F-6348.
O2 7977 29 mar 2

DESEA colocarse una española para cocinar y limpiar o criada de mano o cuartos, es formal y trabajadora, está práctica, se hace cargo de una casa. M-5895.
O2 7980 29 mar 3

SE COLOCA una española para cocinar y limpiar, es trabajadora y honrada, no le importa salir a los repartos, sin pretensiones, es cumplidora, teléfono M-4080.
O2 7981 29 feb 2

SE DESEA colocar una joven española para cocinar a la criolla y a la española y a la americana y repostera, tiene quien la recomiende. Salud número 37. Telf. A-3495.
O2 7944 29 mar 2

DESEA colocarse joven española de buena presencia, para cocinar y limpiar o para manejadora y criada de mano, avisen al Telf. X-1145.
O2 7945 29 mar 2

DESEA colocarse una cocinera española, cocina a la española y criolla, entiende de repostería, ha trabajado en casa distinguidas, tiene recomendaciones, teléfono M-1632.
O2 7863 29 mar 2

DESEA colocarse cocinero español, joven, tiene referencias, habla francés e inglés. Informan, Telf. F-6228.
O2 7923 29 mar 3

SE DESEA colocar joven española para cocinar y limpiar, sabe trabajar teléfono F-6257.
O2 7924 29 mar 2

DESEA colocarse joven española para cocinar y limpiar corta familia, desea casa moralidad, teléfono F-3519.
O2 7951 29 mar 2

SE DESEA colocar una española de mediana edad para cocinar y limpiar para corta familia, no importa salir de la Habana, tiene referencias. Teléfono A-6436.
O2 7952 29 mar 2

DESEA colocarse cocinero y repostero con experiencia, buenas referencias, teléfono A-8462. Antigua de Mendy.
O2 7956 29 mar 2

SEÑORA española desea colocarse para cocinar y limpiar, sabe bien su obligación. Informan, Telf. A-6134.
O2 7957 29 mar 2

SE DESEA colocar una muchacha española para cocinar, limpiar, matrimonio solo, para criada de mano, tiene referencias, Telf. M-6272.
O2 7942 29 mar 2

RELIABLE colored man, cook seek work with American or Cuban, city or country. Call FO-7998.
O2 7856 29 mar 3

UNA MUCHACHA española desea colocarse para cocinar y limpiar o para criada de mano, tiene referencias. M-2433.
O2 7958 29 mar 2

JOVEN española desea colocarse para cocinar, cocina bien, sabe hacer dulces o también cocinar y limpiar si es casa chica, tiene referencias. F-6704.
O2 7935 29 mar 3

DESEA colocarse una española de cocinera, es limpia y tiene referencias, teléfono F-1818.
O2 7928 29 mar 3

SE OFRECE una joven española para cocinar y limpiar y en la misma un cocinero joven, tenemos recomendación. Informan, Rayo 29, teléfono M-2563.
O2 7964 29 mar 2

ESPAÑOLA, cocinera repostera, desea colocarse en casa de moralidad Informan, Telf. F-2131.
O2 7943 29 mar 2

SE OFRECE cocinero repostero español, de mediana edad, cocina española, criolla y francesa, sin muchas pretensiones, va al campo. M-5241.
O2 7930 29 mar 3

DESEA colocación una joven para cocinar y limpiar corta familia, no menos de $15, y otra para lavar o limpiar por horas. F-6197.
O2 7927 29 mar 2

SE DESEA colocar una cocinera de mediana edad, lleva tiempo en el país, sabe cumplir con su deber. Calzada 591, entre Santa Catalina y San Mariano, Víbora, teléfono I-7350.
O2 7961 29 mar 3

DESEA colocarse criado español, competente en todo servicio, dando referencias de cuatro años de casas que ha prestado servicios. Dirección, teléfono A-3343.
O1 7877 29 mar 2

DESEA colocarse muchacha española para cuartos o criada de mano, desea casa de moralidad, teléfono U-6587. Ferretería.
O1 7882 29 mar 2

ESPAÑOL de mediana edad, desea colocarse de ayudante, cocina, segundo criado o portero, tiene buenas referencias. Telf. F-3175.
O2 7883 29 mar 4

SE DESEA colocar una muchacha española para cocinar y limpiar, tiene referencias. Telf. FO-2683.
O2 7891 29 mar 3

DESEA colocarse una cocinera y repostera española, sabe su obligación. Informan. Telf. F-6298.
O2 7894 29 mar 3

SE DESEA COLOCAR una muchacha española, para cocinar y limpiar; en la misma, otra por horas; otra para hombres solos o bodega. Telf. M-4372
O2 7799 29-2 Mar.

SE DESEA COLOCAR unaa joven española, para cocinar o para los quehaceres de una acasa; tiene referencias. F-6169.
O2 7806 29-2 Mar.

SEÑORA CUBANA, desea colocarse para cocinar, sabe hacerlo a la criolla e inglesa, excelente repostera, y con muy buenas referencias de casas conocidas; no duerme en la colocación. Telfs. U-7042 U-6100, bodega.
O2 7814 29-3 Mar.

SE DESEA colocar una joven española, para limpiar. No le importa cocinar para corta familia, prefiere la Habana Telf. M-5324.
O2 7874 29 mar 3

JOVEN cocinero, asiático, desea colocarse casa particular, comercio, cocina americana, criolla, española y repostería, habla castellano correctamente. Informan. Telf. A-4324.
O2 7875 29 mar 3

SE DESEA colocar una joven española para cocinar y limpiar, menos de 15 pesos no se molesten, teléfono M-4362.
O2 7878 29 mar 2

O-7 Costureras, Modistas y Sombrereras

SE DESEA colocar modista en casa particular, cose y corta por figurín, tiene buenas referencias. Informan. U-3030.
O7 7988 29 mar 2

MODISTA española de mediana edad, se ofrece para casa particular, corta por figurín toda clase de ropa y tiene buenas referencias. Telf. FO-2923.
O7 7646 28 mar 3

COSTURERA sastrera, española, de mediana edad y con referencias de casas finas, sabe cortar toda clase de costura, trajes de niño, arregla y vira y plancha trajes de niño, arregla y le importa hacer una pequeña limpieza. F-2398
O7 7646 28 mar 3

O-12 Ofertas - Varias

SE HACEN traducciones, toda clase de trabajos de oficina, se toma dictado en taquigrafía por horas, se reciben trabajos para hacer en mi casa, o voy a su oficina por horas, precios convencionales. Escríbame, explíqueme lo que usted desea y le atenderé inmediatamente. Diríjase a Miss. Havos, calle J esquina a 27, Vedado.
O12 7895 29 mar 4

MATRIMONIO japonés se desea colocar, él de jardinero, ella para limpiar, lavar, tienen referencias.
O12 7975 29 mar 4

MATRIMONIO ESPAÑOL, desea colocarse, él chofer, y ella cocinera o limpieza por horas, con buenas recomendaciones. Telf. F-2567.
O12 7823 29-3 Mar.

SE COMPRAN

C-3 Fincas Rústicas

J. DEL MONTE, experto en fincas rústicas, compro y vendo. Siempre tengo compradores de fincas rústicas. Doy dinero en hipotecas al tipo más bajo de plaza. Reserva absoluta. Habana No. 82, teléfono A-2474.
C3 7922 29 mar 15

RUSTICA

Compro finca rústica pagándola de contado. Escribir F. Balari, Animas número 108.
C3 7906 29 mar 4

C-5 Muebles y Prendas

A-7757. Compro muebles finos, corrientes, pianos, máquinas coser, escribir, calcular, baúles, maletas, libros, oro iejo, ropa, objetos arte, antigüedades, aparatos médicos, dentista. Acudo día festivo.
C5 7858 29 mar 7

SE VENDEN

V-1 Casas

SE VENDE hermosa residencia situada en la calle Milagros entre Juan Delgado y Goicuría, con muchas comodidades y confort. Informes en la misma. Telf. I-6142.
V1 7930 29 mar 3

V-4 Establecimientos

BODEGUEROS, MADRUGUEN

Vendo bodega que vale $2,000 en 250 pesos. Informes, Neptuno número 28, café, Pravia.
V4 7984 29 mar 2

V-7 Automóviles y Accesorios

VENDO CHRYSLER cerrado, seis ventanas, acumulador sin usar, pintura, poco uso, chapa, $345.00. Horrible ganga, Belascoaín 11, bajos. U-7548.
V7 7897 29-3 Mar.

¡LAVANDEROS!

Vendo un camión cerrado Ford. Y una máquina Hoffman 7 A. Todo muy barato y en buenas condiciones. Rico, Aguacate 45.
V7 7835 29 mar 5

Vendo un camión cerrado Ford y una máquina Offman 7-A. Todo muy barato y en buenas condiciones, Rico, Aguacate 45.
V7 7835 29-5 Mar.

V-8 Instrumentos de Músicas.

RADIOS "MAJESTIC" 1932

Cinco pesos mensuales; $15 entrada, $80, a plazos, $65, contado. Garantizo son completamente nuevos, de paquete. Aceptamos como entrada parte pago, radios de todas marcas, victrolas, pianolas, muebles. Compramos, vendemos y cambiamos radios de uso. A-5704, Jesús del Monte 27, altos, una cuadra de Esquina Teja.
V8 7881 29 mar 6

V-6 Maquinarias

COSECHEROS DE ARROZ

Por qué seguir el antiquísimo método del pilón, cuando por un costo muy reducido pueden adquirir una moderna Descascaradora y Pulidora de arroz de la mejor marca inglesa. Soliciten catálogo e informes hoy mismo a la INDUSTRIAL MACHINERY CO., San Ignacio 12, Apartado 2502, Habana.

A LOS PEQUEÑOS AGRICULTORES

Les interesa saber que por muy poco dinero pueden adquirir una máquina para moler el alimento de sus aves, el pienso para su ganado y al mismo tiempo sacar la harina de maíz suficiente para su consumo propio y algo más. Pidan catálogo e informes a la INDUSTRIAL MACHINERY CO., San Ignacio 12, Apartado 2502, Habana.

A LOS INDUSTRIALES Y DUEÑOS DE TALLERES

Los invitamos a inspeccionar los famosos motores de petróleo DIESEL de fabricación inglesa. Lo más económico, lo más sólido y lo más reducido que se conoce en tipo vertical. Pidan catálogo e informes a la INDUSTRIAL MACHINERY CO., San Ignacio 12, Apartado 2502.

SE VENDE un molino para hacer harina de maíz, de muy poco uso, de 12», a precio razonable. Véalo en la INDUSTRIAL MACHINERY Co., San Ignacio 12, Apartado 2502, Habana.

SE VENDE un Tostador de café marca ROYAL, de quince libras, a precio de ocasión. Está flamante. Véalo en San Ignacio 12.

Pruebe la famosa Correa de pelo camello MULTIPLAR, fabricación inglesa, y evite las molestias y la pérdida de tiempo que le ocasione otras marcas inferiores. Pida precios e informes a la INDUSTRIAL MACHINERY CO., San Ignacio 12, Apartado 2502, Habana.

A LOS PANADEROS

Ya llegó la nueva remesa de lona para galleteras de 17 y 22 pulgadas de ancho. Calidad superior, especial para su industria. Precio arreglado a la situación. INDUSTRIAL MACHINERY CO. San Ignacio 12, Apartado 2502, Habana.
V11 7562 27 feb 29

V-11 De Animales

OPORTUNIDAD: Vaca recentina, 12 litros. Muy barata, Espinosa, Arroyo Naranjo. Dos número 9.
V11 7821 29-3 Mar.

V-12 Objetos Varios

BAULES Y MALETAS

Surtido completo, nuevos y de uso, antes de comprar vea nuestros precios; le tomamos sus muebles en cambio de equipajes, prendas o ropas. Gloria e Indio. Telf. A-6827.
V12 7406 26 mar 29

DINERO E HIPOTECAS

PARA PRIMERA hipoteca solicito $25,000, gran esquina, muy céntrica, Habana, 500 metros, edificio 4 plantas, moderno, renta $500. Doble garantía. Campanería, Aguiar 68. M-7785.
Z s t 7989 29 mar 3

ENSEÑANZAS

ENSEÑANZA, ofrécese institutriz francesa, diplomada, enseña alemán, español, piano, solfeo. Batt. Amistad 71, segundo piso. Telf. A-6487.
E6 7688 28 mar 5

M.E.C.D. 2016

DOCE CADAVERES HAN SIDO EXTRAIDOS AYER DE LA MINA POCAHONTAS

POCAHONTAS, Virginia, febrero 29. AP. — Hoy fueron extraídos doce cadáveres de la mina de Bossevain, donde el sábado quedaron atrapados 38 mineros, a consecuencia de tremenda explosión. Se cree que todos perecieron y que para la madrugada del lunes se hayan extraído todos los cuerpos.

Una cuadrilla de cincuenta hombres, con máscaras contra los gases, no cesan de recorrer galerías y refugios, en busca de las víctimas. Varios médicos están listos para prestar auxilio inmediato a los que sean encontrados con vida, en el caso de serlo alguno.

PROFESIONALES

DRES. EN MEDICINA

DR. A. VENERO

Vías urinarias, Impotencia, Sífilis. Curación rápida. Cuota semanal. Diatermia, Ozonoterapia, etc. Consultas, de 10 a 12 m., y de 4 a 7 p. m. San Miguel 55, esquina a San Nicolás. Telf. A-9380.

Prof. 7346 26-31 Mar.

DR. ALBERTO S. de Bustamante

Profesor de Obstetricia, por oposición. Domicilio: Calle 15, entre J. y K., Vedado. Telf. F-1862. Consultas de 1 a 3, lunes y viernes, en la Clínica Bustamante-Núñez. Teléfono F-2901.

Profs. 5636 12-13 Mar.

DR MANUEL LOPEZ PRADES

Graduado Madrid y Habana. 41 años ejerciendo. Enfermedades de la sangre, pecho, señoras y niños Partos. Tratamiento especial curativo de las afecciones Genitales de la Mujer. Consultas diarias, 9 a 11 y 1 a 5. Gratis, martes y viernes. Amistad 95, altos.

Prof. 5491 10-11 Mar.

DR. PEDRO MONTALVO

Medicina general de Adultos y Niños. Con preferencia Vías Digestivas. Tratamientos fisioterápicos. Análisis de Laboratorio. Consultas de 2 a 4 en Belascoaín 79. U-5050. Honorarios, los que desee abonar cada cliente. Avisos: F-1972.

Prof. 4654 4-3 Mar.

INSTITUTO OBSTETRICO "BUSTAMANTE" MATERNIDAD PRIVADA

Exclusivamente para la atención durante el embarazo, el parto y el puerperio. Contratación individual de servicios obstétricos. Honorarios amortizables por mensualidades de cinco y diez pesos, que hacen un total de cuarenta y cinco y noventa pesos al final del embarazo. Informes: Clínica Bustamante-Núñez. J. esquina a 11, Vedado. Telf. F-3390.

Profs. 6634 12-13 Mar.

DR. ABELARDO LABRADOR

Consultas gratis 8 a 12 a. m. Pagas 3 a 5 p. m. Enfermedades señoras, flujos crónicos, metritis, bronquitis, corazón, riñones, diabetes, reumatismo crónico, enflaquecimiento. Inyecciones Neo-Salvasán, Angeles 3, entre Reina y Estrella. Telf. A-0801.

Prfo. 6646 20-21 marzo

DR. FRANCISCO J. DE VELASCO

Corazón, Pulmones, Estómago, Intestinos.

DR. RUBEN DE VELASCO

Corazón, Pulmones, Enfermedades de los niños. Consultas de 12 a 2 y de 1 a 4, días laborables. Horas especiales previo aviso, Salud 24. Telf. A-5418.

Profs. 5685 12-13 Mar.

DR. EMILIO MARTINEZ (Padre)

Aplicaciones de radium. Calle L., número 203, Vedado, de 11 a 12, frente al Hospital Mercedes.

Prof. 6563 19-20 Mar.

ALQUILERES

A-1 Habana

SE ALQUILA EL PRIMER piso en Reina 103, compuesto de siete cuartos, sala, saleta, comedor, demás servicios, y una espléndida terraza. Informan en los bajos.
A1 7783 29-4 Mar.

EN SAN JOAQUIN Y ZEQUEIRA. Se alquilan dos casitas a precio de situación. Llaves e informes, en la letra D.
A1 7810 29-5 Mar.

ALQUILO PRIMER PISO, Angeles 22, moderno, sala, recibidor, seis cuartos, saleta, terraza. Informan, enfrente. Telf. FO-2283.
A1 7787 29-4 Mar.

SE ALQUILA EL SEGUNDO piso alto de Cienfuegos número 39, con sala, comedor, tres cuartos, cocina, baño completo. Precio de situación.
A1 7827 29-2 Mar.

ALQUILO PISO independiente, compuesto de dos aposentos, hall, cocina de calentador, baño completo. Precio reajustado, Cienfuegos número 39.
A1 7828 29-2 Mar.

ALQUILO MALOJA 150, con sala, comedor, dos habitaciones, servicios sanitarios, patio y azotea, $18.00. Fiador o fondo. La llave e informes, en el 150 y medio.
A1 7853 29-2 Mar.

AGUACATE 30, SEGUNDO piso, una habitación lindísima, en casa particular, con todo confort. Más informes: Telf. M-9450.
A1 7847 29-7 Mar.

ALQUILO, Inquisidor 48, primero y bajos, compuestos de sala, recibidor, cuatro cuartos, baño intercalado y demás servicios. Informes, U-3763.
A1 7769 28 mar 4

SE ALQUILA LA PLANTA baja de Cienfuegos 21, compuesta de sala, comedor, dos cuartos, baño y cocina. Precio: $22.00. La llave en la bodega. Informan: U-3058.
A1 7409 26-3 Mar.

SE ALQUILAN los altos y bajos de Valle 36 esquina Basarrate, sala, comedor, tres cuartos, cuarto de baño, cocina y agua abundante, módico alquiler.
A1 7764 28 mar 2

TEJADILLO 32, bajos, amplia y cómoda casa, propia para familia larga o huéspedes. La llave en el alto. Informes, Obispo 16.
A1 7610 27 feb 5

ALQUILERES

O-REILLY 98, PRIMERO

Espléndido piso acabado de decorar, situado en lo mejor de esta calle. Amplio salón al frente, recibidor, cuatro cuartos con lavabos, comedor, baño completo, cocina de gas y carbón. Propio para familia, modas y profesional. Véalo, precio de situación. Llave e informes en el 116, óptica La Gafita de Oro.
A1 7691-778 28 mr 1

SE ALQUILA hermosa casa, piso 5o., Edificio Maseda, Campanario 80, frente Neptuno, con sala, galería, 3 cuartos, baño intercalado, comedor, cocina, cuarto servicio criados. Hay elevadores. Informes en la misma.
A1 7766 28 mar 1

ALQUILO lindos altos, Indio 26, casi esquina Monte. Sala, tres cuartos, comedor, cocina al fondo, magnífico baño intercalado, servicio de criado, dos calentadores, decoración moderna, patio, traspatio y fachada estilo árabe. Informan en los bajos.
A1 7761 28 mar 2

CASA SOL No. 2

Acabado de reparar y pintar se alquila el piso bajo de esta hermosa y fresca casa, dotado de sala, saleta, 3 dormitorios gran patio y servicios. Las llaves e informes en San Pedro número 6 esquina a Sol. Con buena garantía se haría precio conveniente.
A1 7750 28 mar 7

INDUSTRIA No. 27

Entre Refugios y Genios, se alquila el piso alto de esta casa con comodidad para regular familia, tres habitaciones, sala y saleta en el alto y dos en la azotea. Llaves e informes, San Pedro número 6. teléfono A-9619, Dr. Arturo A. Vázquez.
A1 7751 28 mar 7

ALQUILO CASAS modernas, tres cuadras Belascoaín. De una, dos, tres habitaciones, demás comodidades. Alquiler, 25, 23, 15 pesos. Desagüe 67, 75, Franco B., D. Dueño, de 3 a 4. Franco A, casi esquina Desagüe.
A1 7711 28-2 Mar.

HOSPITAL 20, entre Jovellar y Vapor, hermosos pisos con Frigidaire, sala, comedor, tres cuartos, baño moderno, cuarto, servicio criados. Informan, cuarto piso, de 8 a 2. Telf. U-2279.
A1 7842 9-3 Mar.

CASA, portal, sala, 4 habitaciones, gran patio, servicios, techos monolíticos, todo nuevo, en lo mejor de Almendares, por embarcar se da barato. Ayesterán 9 pregunten por Pepe, de 8 a 11 y de 1 a 5.
A1 7660 27 mar 4

INFANTA 102-A., segundo piso, casi esquina San Rafael, recibidor, sala, cuatro cuartos, baño intercalado, comedor, cuarto, servicio criados, galería cerrada, luz, limpieza escalera. Llaves Isidoro. F-6581.
A1 7697 28-2 Mar.

DAMAS No. 47

Acabada de reconstruir se alquila esta amplia casa con ocho habitaciones y gran patio y azotea. Las llaves e informes en San Pedro número 6, doctor Arturo A. Vázquez. Teléfono A-9619.
A1 7752 28 mar 7

ALQUILO 3 casas, Concordia 117, principal, sala, 2-4, comedor, $25. Campanario 181, altos, cerca Maloja, sala, saleta, 5-4 baño, $30, San Benigno 59, cerca Correa, sala, 5-4, comedor, $22 Llaves en las mismas. M-7785. Aguiar 68.
A1 7748 28 mar 2

ALQUILO SAN NICOLAS 76, bajos, sala, saleta, cuatro habitaciones, con lavabos agua corriente, comedor, baño, cocina, patio, cuarto, servicio criados. Para verla, llame: Cuevas. M-3896.
A1 7499 27-1 Mar.

SOMERUELOS No. 23

Acabada de pintar y dar lechadas, se alquila esta cómoda casa para regular familia, a precio en consonancia con la situación. Las llaves en la bodega de esquina. A. Vázquez, San Pedro número 6. A-9619.
A1 7749 28 mar 7

ALQUILO, Marqués González 26, casi esquina San Rafael. Sala, recibidor, tres cuartos, baño intercalado y comedor al fondo. Informes, U-3763.
7770 28 mar 4

ALQUILO altos, San José 93 B, entre Belascoaín y Lucena, compuestos sala, recibidor, tres habitaciones, baño intercalado, comedor, cocina y servicios criados. Informes, ferretería Capitolio- Belascoaín 48.
A1 7593 27 mar 2

MALOJA 189, ENTRE Gervasio y Belascoaín, ventilado departamento alto, dos salones, baño y cocina, balcón frente calle, $16.00; también habitación grande, baja, cocina, $10.00; otras, $7.00.
A1 7876 29-4 Mar.

HOSPITAL 16, ALTOS

Se alquilan el primero y segundo pisos de esta lujosa casa, entre Jovellar y San Lázaro, compuestas de sala, recibidor, cuatro cuartos, comedor al fondo, cocina, baño lujoso, cuarto y servicio criados. La llave en la misma, de 8 a 12 de la mañana. Precio de cada piso, $35.00 mensuales. Informan: Telf. A-8980, edificio Gómez Mena, Departamento 705, Obispo y Aguiar.
A1 7555 27-5 Mar.

SAN NICOLAS 28-A., altos, sala, comedor, tres cuartos, dos azoteas, mirador, servicios completos, Se presta subarrendar. Llaves bodega. Telf. M-3205.

ZEQUEIRA 98, sala, recibidor, cuatro habitaciones muy grandes, propia mucha familia. Próxima Calzada Cerro, $25.00. Telf. M-3205.

GERVASIO 41, altos, casa de familia, habitaciones amplias, balcón, lavabo, luz. Informan la misma. Telf M-3205.
A1 7586 27-2 Mar.

CASA MODERNA, segundo piso, Campanario y Estrella, recibidor, sala, tres cuartos, baño intercalado, cocina gas, luz, limpieza escalera. Precio situación. Agua abundante. Llaves, la ferretería. Informes: F-6581.
A1 7696 28-2 Mar.

ALQUILERES

ALQUILO moderna, San Miguel 179, C. bajos, 1o. y 2o. pisos, sala, tres cuartos, comedor, baño intercalado, cocina, servicios, cuarto criados, bajos, primer piso. $30. Segundo piso, $25. U-4742.

ALQUILO Lugareño 26, bajos y altos, portal, terraza, sala, tres cuartos, comedor al fondo, baño intercalado, cocina, servicios, cuarto criados, rebajadas, $34. U-4742.

ALQUILO, Almendares 25 1-2, altos y bajos, sala comedor, 2 cuartos, baño completo, cocina, rebajada, $18. U-4742.

ALQUILO, Belascoaín 613 C. altos, sala, tres cuartos, comedor al fondo, baño intercalado, cocina, servicios, cuarto criados, patio. U-4742.

ALQUILO recién pintada, Sol 46, altos, sala, saleta, 6 cuartos, comedor al fondo, baño completo, cocina, servicios, cuarto criados. $45. U-4742

ALQUILO, Gloria 95, bajos, sala, 2 cuartos, comedor, baño completo, cocina y patio. $18. U-4742.

ALQUILO, moderna, en Carlos III, Infanta, San Francisco 57, bajos. Altos, sala, dos cuartos, comedor al fondo, baño intercalado, cocina, servicios, cuarto criados, rebajadas, $25. U-4742.

ALQUILO, moderna, Oquendo 23 1-2, bajos, sala, dos cuartos, comedor al fondo, baño intercalado, cocina, 2 patios. $20. U-4742.

ALQUILO, moderna, Luaces 7 y 9, altos, terraza, sala, 4 cuartos, comedor al fondo, baño intercalado, cocina, servicios, cuarto criados. $34. U-4742.

ALQUILO, pegado Infanta, Pocito 102, altos y bajos, sala, 4 cuartos, comedor al fondo, baño intercalado, cocina, servicios, cuartos criados, rebajado, $32. Informan, teléfonos U-4742, A-6524.

ALQUILO, recién pintados, Gloria 93, bajos, esquina Angeles. Sala, tres cuartos, comedor, cocina, buen baño. Rebajado, $25. Pasa carro por la puerta. Llaves bodega. U-4742.

ALQUILO, Carlos III, Infanta, San Francisco 59 esquina Pocito. Sala, 4 cuartos, comedor, baño intercalado, cocina, servicios, cuarto criado, Rebajada, $32. U-4742. A-6524.
A1 7638 27 mar 4

ANIMAS 94, ESQUINA San Nicolás, accesoria para familias, salón amplio, servicios completos, $16.00. Llave, bodega. M-3205.
A1 7585 27-2 Mar.

SE ALQUILAN. Hermosa planta alta, Concordia 179, entre Aramburu y Hospital, toda decorada, con sala, recibidor, dos grandes habitaciones, baño intercalado, comedor, fondo, cocina gas, servicio criados. También precioso apartamento Aramburu 8-10 esquina Concordia, con sala, baño moderno completo, una habitación, cocina gas, calentador Igualmente Neptuno 204, planta baja, entre Lucena y Marqués González, con sala, dos grandes habitaciones, patio, agua abundante. Informes, Aramburu 8-10. U-4822.
A1 7647 27 mar 1

PERSEVERANCIA 34 B

Bajos, acera sombra, casa nueva, recibidor, sala, comedor al fondo, tres habitaciones, lujoso baño intercalado, cuarto criado con baño, patio decorado azulejos. Llaves, A-6318, O-Reilly 19.
A1 7604 27 mar 1

PISOS ALTOS

Completos, céntricos, confortables, sala, comedor, tres habitaciones, baño intercalado, cuarto y servicio criados, con entrada independiente, elevador con su empleado día y noche. Renta situación. No se mude sin antes ver estos pisos. Gran edificio Providencia. Carlos III número 12, esquina a Oquendo.
A1 7592 27 mar 1

MODERNOS bajos, Aguiar 10, entre Peña Pobre y Monserrate, frente al parque Luz Caballero, sala, comedor, tres cuartos, baño intercalado, cuarto y servicio de criados. La llave de 2 a 5 p. m.
A1 7602 27 mar 5

PEÑA POBRE 7, altos, entre Habana y Aguiar, sala, comedor, tres cuartos, baño y cuarto y servicio de criados. La llave en la bodega. Informan, A-6420.
A1 7607 27 mar 5

MAZON 31, esquina Valle, modernos altos en precios reducidos, sala, comedor, tres cuartos y baño completo. Informes, Obispo 16.
A1 7615 27 mar 5

EDIFICIO Marta, Consulado 7, casi esquina a Prado, lujoso piso alto, con todo confort al estilo americano. Precio razonable. Hay elevador permanente. Informes, el portero.
A1 7614 27 mar 5

SAN NICOLAS 15, bajos, sala, comedor, tres cuartos, servicios y patio. Precio reducido. Informes, A-6420.
A1 7613 27 mar 5

ALQUILO piso alto, de Consulado 14, recibidor, sala, tres cuartos, comedor, baño completo, cuarto y servicio de criados. La llave en frente. Informes, Obispo 16, altos.
A1 7619 27 mar 5

MARINA 21, frente al parque Maceo, alquilo moderno alto, en 37 pesos, sala, comedor, tres cuartos, baño intercalado. Llave en la fonda. Informes, Obispo 16.
A1 7618 27 mar 5

ALTOS modernos, en San Rafael 184 esquina Aramburu, recibidor, sala, comedor, tres cuartos, baño completo y cocina. Llaves en la bodega. Precio rebajado. Informan, A-6420.
A1 7616 27 mar 5

FACTORIA 104, modernos bajos, sala, comedor, dos cuartos, baño completo, cocina y patio. Informes, Obispo 16.
A1 7620 27 mar 5

SE ALQUILA espléndido alto, Habana 107. Recibidor, sala, cuatro dormitorios, comedor, baño completo, cuarto y servicios de criados. La llave en los bajos. Informes, Obispo 16.
A1 7617 27 mar 5

ALQUILERES

CASAS de BALCELLS

AGUIAR No. 45. Propios para profesional se alquilan los amplios altos de esta casa, compuesta de siete piezas, en $50.

AMARGURA 13. Se alquilan los bajos de esta casa, propios para almacén o pequeña industria, en $35.

CORRALES 81. En $35 se alquila esta casa, con sala, comedor y cuatro cuartos.

CRISTINA 23. Inmediata a Castillo, se alquila esta casa con comedor, tres cuartos y servicios sanitarios, en $32.

DIEZ No. 55 y 57. Entre Avenida de Acosta y Lagueruela, Lawton, se alquilan con sala, comedor, tres cuartos y baño, en $20.

ESCOBAR 39. Se alquila el primer piso alto con sala, saleta, comedor, dos cuartos, cuarto de baño y cocina, en $50.

GALIANO 117. Se admiten proposiciones para la planta baja de esta casa que hace esquina a la calle Barcelona, propia para establecimiento de importancia. Capacidad 400 M2.

LAGUNAS 98 Propia para pequeño establecimiento, se alquila en $30 esta casa inmediata a Belascoaín.

LAWTON 30. Entre San Mariano y Vista Alegre, linda casa con sala, recibidor, comedor, hall, baño intercalado, tres cuartos y uno en la azotea.

OBRAPIA 95 Se alquila la planta alta con sala, comedor, seis cuartos y uno en la azotea, en $55.

PEÑALVER 1. Se alquila esta casa que hace esquina a Antón Recio, propia para establecimiento.

SITIOS 69. Propia para pequeño comercio se alquila esta casa que hace esquina a Manrique, en $35.

SOLEDAD 36 Entre Salud y J. Peregrino, se alquilan varias casitas con sala, comedor, tres cuartos, en $23, y en la propia manzana otras de más bajo alquiler. En el Pasaje de Jesús Peregrino 76, viviendas a $15.

TROCADERO 67. Se alquilan los altos compuestos de sala, comedor, 3 cuartos, cuarto de baño, servicio y bomba para elevar el agua.

VIVES 80. Planta baja con sala, comedor, cinco cuartos y servicios, en $30.

Para informes sobre las anteriores casas, dirigirse a J. BALCELLS Y Cía., S. en C. San Ignacio 33, Teléfono A-2766
A1 C 58 27 feb 4

MARINA 54

Primer alto frente parque Maceo, casa nueva, recibidor, sala, comedor, tres habitaciones, lujoso baño intercalado, galería persianas, pantry, cuarto criado con baño, Llaves bodega esquina Marina y Vapor. Informes, teléfono A-6318 O-Reilly 19.
A1 7603 27 mar 1

SE ALQUILA CHACON 7, altos, sala, comedor, dos habitaciones, baño y cocina. La llave en los bajos. Informan: Habana 76.
A1 7581 27-3 Mar.

CUATRO lindas casas, céntricas, frescas. Principal Neptuno 68, 3|4, baños 3; 2 patiecitos. Segundos pisos, San Nicolás 70. Monserrate 41, 4|4, baños 2, Bajos, Arsenal 26, 3-4, baños 2. Todos, sala, comedor, recibidor, cocina. F-1915.
A1 7643 27 mar 1

SE ALQUILA: LEALTAD número 111 entre Galiano y San Nicolás, sala, recibidor, siete cuartos, baño intercalado, cuarto y servicio criados. Alquiler $70.00. Informes: FO-2495.
A1 7302 25-1 Mar.

SE ALQUILA EL PRIMER piso de la casa Concordia 135, entre Belascoaín y Gervasio, de construcción moderna, compuesto de sala, saleta, cuatro cuartos, baño intercalado, cocina y departamento de criados. Precio: $55.00. La llave en la misma. Informan: Calzada del Monte 320, Perfumería Crusellas, Telfs. A-9895 I-5285.
A1 7250 25-1 Mar.

SAN JOSE 95, Lucena, altos, media cuadra Belascoaín, sala, recibidor, comedor, tres cuartos, baño moderno, cocina. Informes en la misma.
A1 7240 25-4 Mar.

EN $30.00. CALLEJON de Espada número 7, bajos, entre Cuarteles y Chacón, y en $25.00, los bajos del número 3. Dueña: Calzada y 8. F-2505.
A1 7229 25-3 Mar.

SE ALQUILAN LOS BAJOS, Jesús María 62, sala, comedor, tres cuartos, $25.00. Informes: San Miguel 262, altos: Telf. U-5051.
A1 7214 25-6 Mar.

INFANTA entre Valle y Zanja, se alquilan los bajos 85 y 87, para establecimiento y vivienda. También el piso principal del 91. Informan, U-2311.
A1 7669 27 mar 13

ALQUILO a una cuadra del Prado y Malecón, segundo piso, $50. Comedor fondo. 3 cuartos grandes, dos altos con baño moderna, baño intercalado. Antes de ir pregunten por M-1681, por la llave antes de las 2. Pintada.
A1 7668 27 mar 1

GERVASIO 86, altos, esquina Neptuno, moderna, sala, saleta, comedor, cinco habitaciones, baño completo, muy fresca y clara. Llaves mueblería frente y El Siglo XX, Galiano 120.
A1 7666 27 mar 6

GERVASIO número 131 entre Salud y Reina, hermoso altos con sala, antesala, 3 cuartos, baño completo, cocina, cuarto y servicio de criados. Precio muy rebajado. Informa, Goizueta. F-3937.
A1 7659 27 mar 4

LOS BAJOS MODERNOS DE LA HABANA CON SOLO UN MES DE FONDO

Se alquilan con sala, 4 cuartos, baño intercalado, etc., otros bajos con dos cuartos en $12. Calle de Justicia esquina Arango, una cuadra tranvías Calzada Concha. Llaves bodega.
A1 7663 27 mar 2

ALTOS nuevos, baratos, con cuatro cuartos, $27. Media cuadra de Monte. Romay 25. Abiertos 1 a 6. Librería Albela- U-5783.
A1 7640 27 mar 4

ALQUILERES

SE ALQUILAN MUY BARATOS los altos y bajos de San Miguel 83, próximos a Galiano. Informes: Avenida de Menocal y San José, botica.
A1 7495 27-1 Mar.

CARMEN 1-D., entre Campanario y Lealtad, bajos, sala, comedor, tres hermosas habitaciones, baño y cocina. Informan: M-3729.
A1 7543 27-1 Mar.

MERCED No. 86

Se compone de ocho habitaciones, sala, saleta y comedor, tiene varios servicios, informes en la misma M-1882.
A-1 7441 26-2 marzo.

SE ALQUILA, la planta alta de Escobar 117 entre Salud y Reina compuesta de sala muy espaciosa, saleta, comedor 6 habitaciones, 2 baños, cocino y cuarto de criados con su servicio. La llave en los bajos, Informes U-3058.
A-1 7408 26-3 marzo.

SE ALQUILA la plan baja de la casa Habana 15, compuesta sala, recibidor, 4 habitaciones, baño intercalado, comedor al fondo, servicio de criado. También alquilo los bajos de la casas Habana 25 compuesta, sala, recibidor, 3 habitaciones, baño intercalado, comedor al fondo, cuarto y servicio de criado. Informan en Rayo 110 Teléfono A-9743.
A-1 7444 26-5 marzo.

CONDESA 2, bajos, casi esquina Campanario. Sala, comedor, tres cuartos grandes, cocina gas, baño, $25. Llave en la misma o bodega. Informes, M-7203.

CONDESA 3, primer piso, casi esquina Campanario. Sala, comedor, tres cuartos grandes, cocina gas, baño, $27. Llave en la misma o bodega. Informes, M-7203.
A1 7652 27 mar 1

AGUILA 58, ALTOS

Sala, comedor, tres cuartos, baño completo y servicio de criados. $30.00.

BLANCO 15, ALTOS

Sala, saleta, comedor, baño, tres cuartos y servicio de criados, $25.00.

CONCORDIA 100, ALTOS

Sala, saleta, comedor al fondo, tres cuartos, baño intercalado, cuarto y servicio para criados, $33.00.

ESCOBAR 72, BAJOS

Sala, comedor, dos cuartos y baño. $25.00.

GALIANO 24, ALTOS

Hermosa casa, sala, saleta, siete cuartos, lujoso baño, comedor, espléndida cocina, cuarto y servicio de criados, $80.00.

HOSPITAL 3-A., ALTOS

Sala, saleta, comedor al fondo, tres cuartos, baño y servicio de criados, $34.00.

INDUSTRIA 5, ALTOS

Sala, comedor, dos cuartos, baño completo y cocina, $28.00.

INFANTA 106

Entre San Miguel y San Rafael, altes, terraza, gabinete, sala, comedor, cuatro cuartos, baño intercalado y servicio de criados. $40.00.

JOVELLAR 33, ALTOS

Sala, saleta, comedor al fondo, tres cuartos, baño intercalado, cuarto y servicio de criados, $34.00.

LEALTAD 143, ALTOS

Hermosa casa, sala, saleta, comedor al fondo, seis cuartos, baño intercalado, cuarto y servicio de criados, 65 pesos.

NEPTUNO 235, ALTOS

Sala, comedor, tres cuartos, baño y servicio de criados, $30.00.

PASAJE DE GIQUEL No. 3, BAJOS

Sala, comedor, tres cuartos, baño y cocina, $22.00.

PERSEVERANCIA 56, BAJOS

Sala, comedor, dos cuartos. $28.00.

SAN RAFAEL 63 BAJOS Y ALTOS

Sala, saleta, comedor al fondo, cuatro cuartos, baño intercalado y servicio de criados, $45.00. y $40.00.

INFORMAN: THE NATIONAL CITY BANK OF NEW YORK

Departamento: Administración de Bienes. M-9871 A-9897
A1 C-55 26-3 Mar.

AGUILA 85 ENTRE Neptuno y Concordia, elegante piso claro y ventilado. Puede verse de 10 a 6. Telf. FO-1308.
A1 7595 27-2 Mar.

PRADO 77-A. ALQUILO el primer y segundo pisos, de esta espaciosa casa, con grandes terrazas al frente y galería cubierta, muy apropiada para gran casa huéspedes. Precio muy reducidísimo. Verlos allí, únicamente de 2 a 5.
A1 7508 27-6 Mar.

ALQUILO AGUIAR 5 y 7, altos, sala, comedor, dos cuartos, servicios completos; bajos, sala, comedor, tres cuartos, servicios completos, Precio de una verdadera situación. Telf. M-4844
A1 7544 27-3 Mar.

JOVELLAR 8, ARAMBURU, Hospital, alquilo casas altas y bajas, sala, saleta, tres habitaciones, baño intercalado, comedor, cocina, cuarto, servicio criados, $40.00. Informes, la misma. M-1429 U-2259.
A1 7540 27-8 Mar.

SE ALQUILA LA CASA Sol 117, propia para inquilinato, con catorce habitaciones. Se da barata. En la misma informan.
A1 7335 26-1 Mar.

SE ALQUILA segundo piso, Compostela 109 esquina Muralla, sala, saleta, comedor, cinco habitaciones, baño, cocina, agua abundante. Informan ,I-1377. Llaves, bajos.
A-1 7103 23-2 mar.

MANRIQUE 24, elegante segundo piso, sala, recibidor, tres cuartos, comedor, lujoso baño, galería, cuarto y servicios criados. Informan, bajos.
A1 7185 24 mar 1

ALQUILO altos y bajos. San Rafael 153 y 165, entre Lucena y Marqués González: Marqués González 6, entre San Rafael y San José y Zanja 108, sala, comedor, 3 habitaciones y servicios. Llave, la misma. Informes, Obispo 16.
A1 7611 27 mar 5

ALQUILERES

CASAS PARA ALQUILAR

AGUACATE 52, inmediata hotel «Roma», modernos, espaciosos bajos, bien para profesionales o familia numerosa, en $65.00.
MONTE 104, casa adecuada para comercio, almacenes de tabaco, etc., con vidrieras al frente. Se admiten ofertas.
LAGUNAS 10, altos, inmediato Galiano, moderna vivienda, sala, cuatro habitaciones, baño completo, cocina de gas, en $40.00.
PICOTA 54, inmediata Merced y Terminal, altos, modernos, regios, sala, saleta, cuatro habitaciones, baño intercalado, comedor al fondo, cocina de gas, $45.00.
AGUILA 51, modernos y ventilados apartamentos, sala, dos habitaciones, baño intercalado, comedor, cocina de gas, a $30.00 y $35.00.
SAN NICOLAS 203, inmediato a Monte, altos y bajos modernos, sala, saleta, tres habitaciones, baños completos modernos, $35.00 y $40.00.
AGUILA 51, esquina a Bernal, local de esquina, preparado para bodega, muy cantinera, barrio céntrico y apropiado. Otra esquina igual en Ayesterán y Tulipán, Cerro. Lista para abrir. Se admiten oferta. Trato directo.
MONTE 365, interior, inmediato a Mercado Unico, nave de 800 metros superficie, propia para jai-alay, almacén o industria. Se admiten ofertas. Otra nave y viviendas, propia para industria, Santana 2, Luyanó.

PARA MAS INFORMES: P. GOMEZ Y COMPAÑIA. TELF. M-2457, SAN NICOLAS 218.
A1 7440 26-5 Mar.

VIVES 36 (ALTOS)

Frente al Parque de la Iglesia de Jesús María, bonitos y frescos, sala, recibidor, comedor, cuatro habitaciones y servicios, $34.00 Reina 52.- Telf A-1805.
A1 7356 26-1 Mar.

ALQUILO LOS BAJOS, San Rafael 152 y medio, entre Oquendo y Marqués González, sala, recibidor, cuatro cuartos grandes, comedor al fondo, patio, baño intercalado, cocina gas, y 2 cuartos criados, con servicios. También se alquilan altos con la misma distribución. A-2501.
A1 7399 26-4 Mar.

ALQUILO: Príncipe 29 al 33,; Infanta 134; Jovellar y Espada; Maloja 88 y 90, casas y apartamentos. altos y bajos, todas comodidades. Precio de situación. Informes, en las mismas.
A1 7427 26-2 Mar.

ALQUILO SAN MIGUEL 308, dos altos esquina, nuevos, punto ideal, rodeados de tranvías, parques, chalets, sala, comedor, cuatro cuarto, baño intercalado, servicio criados. I-6349 y U-7036.
A1 7574 27-1 Mar.

ALQUILO CADIZ 64, bajos, cerca Infanta, fabricación nueva, con sala, recibidor, cuatro habitaciones, baño, servicios, comedor, cocina. Llaves: Cádiz y Cruz del Padre, bodega. Telf. A-9745.
A1 7419 26-12 Mar.

MERCED 8 ALTOS, entre Cuba y San Ignacio, sala, comedor, tres cuartos, demás servicios. Llave, bodega esquina San Ignacio. Informan: Telf. F-2608.
A1 7422 26-3 Mar.

ANIMAS 18, BAJOS: Para familia e establecimiento pequeño. Informes: Telfs. F-1020 A-7155.
MERCADERES 37: Para almacenes, garage o establecimiento. Grandes naves. Informes: F-1020 A-7155.
A1 7366 26-7 Mar.

SE ALQUILAN MUY BARATOS los altos de Suárez 115, con sala, saleta, comedor, cuatro cuartos, dos baños y dos cocinas. Propios para dos familias.
A1 7331 26-1 Mar.

MODERNISIMOS ALTOS, acera brisa, lindísimos, propios para matrimonio. Blanco 42, entre Virtudes y Animas, sala, recibidorcito, una habitación grande, baño intercalado, cocina. Precio situación. Llaves, restaurant.
A1 7576 27-1 Mar.

NEPTUNO 236 moderno segundo piso, sala, recibidor, tres habitaciones, baño intercalado, comedor, cuarto y servicio de criados. Informan: Telf. U-3063.
A1 7561 27-3 Mar.

ALQUILO $20.00 EN EL Ensanche de La Habana, chalet con portal, sala, comedor, tres habitaciones, baño intercalado, cocina, patio, Bruzón 31, entre Montoro y Pozos Dulces.
A1 7583 27-1 Mar.

GERVASIO 155, A CUADRA y media Reina, y dos de Belascoaín, casi esquina a Estrella, fresquísimos, preciosos altos, recién construidos, sala grande, recibidorcito, dos habitaciones, baño intercalado, cocina. Precio situación.
A1 7577 27-1 Mar.

SE ALQUILA LA CASA Habana 198, propia para Sociedad, Clínica o casa de huéspedes o colegio. Inofrman: Tejadillo 1. Telf. A-1047, tercer piso.
A1 7546 27-3 Mar.

NEPTUNO 61, ENTRE Aguila y Galiano. Primero y segundo pisos con sala, recibidor, cinco cuartos, dos baños, comedor, pantry, y demás servicios. Llaves en los bajos. Informes: F-2410.
A1 7513 27-1 Mar.

SAN RAFAEL (141-C.), entre Oquendo y Soledad, modernos y muy frescos altos, recibidor, sala, comedor al fondo, cuatro habitaciones y espléndidos servicios sanitarios. Informan: FO-2129.
A1 7588 27-4 Mar.

SAN MIGUEL NUMERO 292 entre Infanta y Basarrate, sala, comedor, tres habitaciones, baño de familia completo, agua caliente y servicio criados. Informan: FO-2129.
A1 7587 27-1 Mar.

MANRIQUE Y SAN JOSE: Se alquilan primer piso, compuesto de sala, saleta, comedor, tres habitaciones ,baño intercalado completo, cocina y servicio de criados; tercer piso, compuesto de sala, comedor, dos habitaciones, baño intercalado, cocina y servicio de criados, luz y limpieza de escaleras. Informes: A-7036, La llave en el café.
A1 7344 26-2 Mar.

SE ALQUILAN los modernos altos de esquina en Campanario y Maloja, La llave en la bodega, para más informes M-5084.
A-1 7467 26-29 feb.

ALQUILERES

GANGAS SEALQUILAN

CON MES ADELANTADO

Luyanó 78, 8 cuartos, etc. .. $ 40.00
Cuba 44. Sala, comedor, tres cuartos, baño, comedor .. .. $ 30.00
C. del Paseo 7, sala, 3 cuartos, baño, comedor, cocina . $ 20.00
Genios 3 al 7, Dptos, desde .. $ 18.00
Marina 16, Dptos. desde $12 y $ 18.00
Marina 2, departamentos a $40.00 y .. .. $ 45.00
Tejadillo 11-A. Sala, saleta, 3 cuartos, baño, comedor .. $ 40.0
Dragones 12, Dptos. .. .. .. $ 10.00
San Lázaro 222, Dptos. .. .. $ 16.00
Concepción 56. Sala, comedor, tres habitaciones, baño, cocina .. .. $ 20.00
San Bernardino 32. Sala, comedor, 3 cuartos, baño .. .. $ 25.00
San Bernardino 93 B. Sala, comedor, dos cuartos, baño $ 10.00
Subirana 44. Sala, comedor 3 cuartos, baño, cocina .. $ 25.00
12 y 23, Dptos. .. .. $ 20.00
Amistad 63, Dptos. .. .. .. $ 10.00
Correa 5 B, sala, saleta, 3 cuartos, baño, comedor .. .. $ 20.00
Teresa Blanco 4, sala, comedor, 3 cuartos, baño, cocina $ 16.00
Vigía 11 Dptos. .. .. .. $ 12.00
Zanja 113. Sala, comedor, 2 cuartos, baño, cocina .. .. $ 18.00
8a. entre 5a. y 7a. Sala, 3 cuartos, baño comedor, cocina, garage, jardín .. .. .. $ 30.00
Revillagigedo 70. Sala, tres cuartos, baño, comedor, cocina .. .. $ 20.00
Omoa 81 J. sala, 2 habitaciones, baño, comedor .. .. $ 10.00
22 número 24, Dptos. .. .. $ 10.00
Infanta 112. Sala, comedor, 3 cuartos, baño .. .. $ 20.00
Vigía 14 B, sala, dos cuartos baño, comedor .. .. $ 20.00
Belascoaín 7, B. Sala, saleta, 4 cuartos, baño, comedor, cocina. cto. y servicio criados .. .. $ 30.00
Ave. 7a. esquina a 1a. Jardín portal, sala, recibidor, 4 cuartos, baño, comedor, cocina, pantry, cto. y servicio de criados .. .. $ 40.00
Peñalver 114. Sala, comedor, 3 cuartos, baño, comedor, cocina .. .. $ 20.00
Monserrate 5. Departamentos con su baño .. .. $ 10.00

LOCALES COMERCIO

Dragones 12 B .. .. $ 30.00
Amistad 68 A .. .. $ 25.00
San Ignacio 25 .. .. $ 30.00
O-Reilly 13 .. .. $ 30.00
Cerro y Línea .. .. $ 40.00

A-4358. M-6263. M-2096
A1 C 37 15 feb 29

SE ALQUILAN CASAS MODERNAS

JOVELLAR 27, entre Aramburo y Hospital ,sala, comedor, dos habitaciones, baño y cocina, $25.00 y $30.00.
JOVELLAR 30 y 51, entre Hospital y Espada, sala, comedor, dos habitaciones, baño y cocina, $16.00, $18.00 y $19.00.
JOVELLAR 34, entre Hospital y Espada, recibidor, sala, cuatro habitaciones, baño, comedor, cocina, cuarto y servicio de criados, $45.00
VAPOR 43, 45 y 47, entre Hospital y Espada, sala, comedor, dos habitaciones, baño y cocina, $25.00 y $30.00
CALLE 16 número 3, entre 9 y 11, en el Vedado, sala, comedor, dos habitaciones, baño, cocina, cuarto y servicio de criados, $30.00 y $20.00
CALLE TERCERA número 331, entre 2 y 4, en el Vedado, recibidor, sala, cuatro habitaciones, baño, comedor, cocina, cuarto y servicio de criados Precio de situación.
SAN JOSE 111, entre Oquendo y Soledad, sala, dos habitaciones, baño y cocina, $16.00.
JOVELLAR 30 y 32, entre Espada y Hospital, recibidor, sala, tres habitaciones ,baño, comedor, cocina, cuarto y servicio criados, $30.00.

INFORMES: OFICIOS 22, ALTOS Telf. M-9837.
A1 6861 22-8 Mar.

$34.00

Neptuno número 356, bajos y altos, frente a la Universidad, sala, comedor, tres cuartos, baño completo, cuarto y servicio de criados. Rebajado a $34.00.

INFORMAN: F-2171 Y A-9897
A1 C-51 26-2 Mar.

CONCORDIA 177 PRIMERO, entre Soledad y Aramburu, sala, recibidor, cinco habitaciones, baño intercalado, comedor, servicio criados. Informes: «La Moda», Neptuno y Galiano. Telf. A-4454.
A1 7219 25-1 Mar.

ACCESORIA D., Oquendo 13-A., entre Salud y Jesús Peregrino, sala, dos habitaciones, patio, servicio, cocina. Informes: «La Moda», Galiano y Neptuno. A-4454.
A1 7221 25-1 Mar.

SE ALQUILA BARATA la moderna casa, San Joaquín 22, por Velázquez, con sala, comedor, tres cuartos, baño intercalado y cocina
A1 7334 26-1 Mar.

SE ALQUILAN BARATISIMAS las casas, San Joaquín 26 y 28, a media cuadra de Monte, con sala, comedor, dos cuartos y cocina.
A1 7333 26-1 Mar.

TALLER ACEVEDO

ZANJA 128. PIDA INFORMES

U-1287. Alquilo baratas las siguientes casas: Zanja 126 y 128 y medio, bajos, entre Soledad y Aramburu, sala, servicios, tres habitaciones, el 126, y cuatro, el 128 y medio; Espada 128, 130 y 132, a media cuadra Carlos III, altos o bajos, sala, saleta, tres habitaciones y servicios.
A1 7368 26-7 Mar.

ALQUILO BAJOS Y ALTOS, modernos, Vigía 50, sala, comedor, tres cuartos, $20.00; Maloja 76, altos modernos, sala, cuatro cuartos, $40.00; Maloja 70, habitaciones desde $6.00 a $10.00; Angeles 68, bajos modernos, precio de reajuste. Informan: Maloja 71. A-1098.
A1 6902 22-1 Mar.

LUZ Y HABANA. Alquilo pisos modernos, rebajadísimos, acera brisa, sala, comedor, dos cuartos, baño intercalado, cocina, balcón ambas calles. Llaves e informes, bodega. Telf. A-6070
A1 6456 18-1 Mar

ALQUILERES

SE ALQUILAN

TEJADILLO 26, segundo piso. Sala, comedor, cuatro habitaciones, servicios y azotea independiente.

TRECE esquina a Doce, Vedado, piso alto. Sala, comedor, cinco habitaciones, terraza, baño moderno y cocina de gas.

CALLE Doce entre 19 y 21, Vedado. Jardín, portal, sala, comedor ,tres habitaciones y servicios.

PRINCIPE 12-C. Sala, comedor, tres habitaciones, patio, traspatio y servicios.

RAYO 91 altos y bajos. Sala ,comedor, tres habitaciones, servicios.

CALLEJON de Espada 14. Accesoria con sus servicios.

TRECE 95 Vedado, entre 12 y 14. Jardín portal, sala, saleta, seis habitaciones, comedor al fondo, baño moderno, cocina de carbón, servicio para criados, patio y traspatio.

OQUENDO 23 entre San Miguel y San Rafael, piso bajo y principal. Sala, saleta, comedor al fondo, cuatro habitaciones, baño intercalado, cocina de gas, habitación y servicio para criados

INFANTA 134. Precioso departamento en la azotea, sala, comedor, tres habitaciones, baño moderno, cocina de gas, habitaciones y servicio para criados.

TRECE entre 16 y 18, Vedado, Chalet acabado de construir, jardín, portal, sala, hall, cuatro habitaciones, comedor de lujo, cocina de gas, pantry, baño intercalado, servicio para criados y trescientos metros de terreno al fondo.

CHESPO 56 altos y bajos. Se están terminando de reparar. Sala, comedor, cuatro habitaciones, baño moderno, cocina de gas.

Informa M. Rodríguez. Ricla 23 Teléfono A-2706.

NOTA: Si necesita casa, no deje de ver las que anteceden, y si le interesa alguna de ellas, véame personalmente de 1 la 1 por la mañana y de 6 a 7 y media por la tarde, que seguramente nos arreglaremos. No pierda tiempo llamando por teléfono. Muchas gracias.
A-1 7313 25-1 marzo.

FRENTE AL PARQUE Trillo. Se alquila con sala, comedor, dos habitaciones, cocina y baño. Fresca y barata. Llaves e informes: San Miguel 254 altos.
A1 7396 26-3 Mar.

SE ALQUILA EL SEGUNDO piso de la casa Lealtad 33, entre Animas y Lagunas, de construcción moderna, compuesta de sala, recibidor, tres cuartos para criados. Precio: $35.00. La llave en el primer piso. Informan: Monte 320. Telfs. A-9895 I-5285.
A1 7249 25-1 Mar.

ALQUILO EL MODERNO y muy fresco primer piso de Amistad 110, esquina a Barcelona, con vista a la calle, todas las habitaciones. Muy próxima al Capitolio, y a todos los paseos, teatros y tiendas. Informan: Neptuno 113. Telf. M-1774.
A1 7272 25-11 Mar.

MARQUES GONZALEZ 83, altos, a una cuadra de Carlos III, muy frescos, acabados de pintar, sala, dos habitaciones, cocina y servicios. $24.00 Telf. M-7450.
A1 7194 25-4 Mar.

ANIMAS 137 (ALTOS), espaciosa sala y saleta, tres cuartos, baño y un cuarto con servicios en la azotea. Informan en Aguila 213, peletería.
A1 7129 24-1 Mar.

CARDENAS 15 ALTOS, sala, saleta, tres cuartos, cuarto de baño y un espléndido cuarto en la azotea. Informan: Aguila 213, peletería.
A1 7131 24-1 Mar.

OFICIOS No. 90, SEGUNDO PISO

Se alquila este hermoso piso, frente a la Bahía, compuesto de seis hermosas habitaciones, sala y comedor, cocina de gas y servicios completos. Informan, en el número 88. Telf. A-1474.
A1 6120 16-2 Mar.

CHALET, $75. Loma Universidad. S. Rafael 302 entre Mazón y Avenida Carlitos Aguirre. Sala, comedor, 6 habitaciones, 2 magníficos baños, garage y cuartos criados. Llave al lado. Jorge Govantes. San Juan de Dios 1. A-5181. M-9595.
A2 7119 23 mar 8

OPORTUNIDAD: Altos cómodos, frescos y bien situados. Hospital 2, tres dormitorios y demás comodidades. Precio $35.00. La llave e informes, bajos. A todas horas. FO-1236.
A1 7054 23-1 Mar.

SE ALQUILA RAYO 82, altos, sala, saleta, tres cuartos, baño intercalado, servicio de criados. Precio reajustado.
A1 6848 22-2 Mar

AYESTERAN 1-A., altos modernos, sala, recibidor, tres cuartos, baño intercalado, comedor, cocina, cuarto y servicio criados. Llaves, bajos. Informan, FO-2259. M-6603.
A1 6915 22-3 Mar.

MALOJA 165

Entre Escobar y Gervasio. Alquilo ventilados altos, compuestos de sala, comedor, dos habitaciones, cocina, servicios. Informan: Sociedad Asturiana, Corrales 2, entre Cárdenas y Economía, Telf. A-8202, de 8 a 11 y de 1 a 4.
A1 7332 26-5 Mar.

SE ALQUILAN casas modernas y baratas. Arbol Seco número 65, bajos y 69, altos, entre Santo Tomás y Benjumeda, con cuatro habitaciones, sala y comedor. Más informes, U-1478. U-6668.
A1 4970 6 mar 7

ALQUILO: JOVELLAR 12, entre Aramburu y Hospital, planta baja compuesta recibidor, sala, tres habitaciones, baño, cocina, cuarto y servicio criados. Precio de situación. Llaves en la misma. Telf. M-9837.
A1 6862 22-3 Mar.

OQUENDO 9. PRECIOSO cómodo, moderno piso, sala, gabinete, recibidor, tres cuartos, baño intercalado, comedor, cocina, cuarto y servicio de criados. Encargado, en la misma.
A1 7068 23-4 Mar.

FRESCOS PISOS ALTOS y bajos, Aramburu 52, entre Zanja y San José, sala, comedor, tres habitaciones, $30.00; con cinco, $40.00. Local para comercio, $40.00. F-5506.
A1 7010 23-2 Mar.

FOLLETIN 8

LEWIS WALLACE

BEN-HUR

(UNA VIDA CRISTIANA)

Traducción de A. A. Barberán

(De venta en «La Moderna Poesía Pí y Margall 135 A-1171)

y corto, y la cabeza, pequeña y redonda, se asienta sólidamente sobre un cuello que parece el tronco de un árbol. Cubren sus cuerpos con túnicas de lana abiertas por el pecho sin mangas y ceñidas flojamente, dejando desnudos brazos y piernas, de tal desarrollo que su aspecto sugiere al momento la idea del Circo. Son los gladiadores, atletas, équites y púgiles, profesiones desconocidas en la Judea antes de la llegada de los romanos, individuos a quienes, cuando no están ejercitándose en sus respectivas habilidades, puede verse vagabundear por los jardines del rey o charlando con los guardias a la entrada de Palacio. Probablemente, han venido al mercado desde Cesárea, Antioquía o Jericó en donde Herodes, más griego que judío y con la afición romana a los espectáculos sangrientos, ha edificado circos y sostiene escuelas de luchadores traídos, según costumbre, de las Galias o de las tribus eslavas del Danubio.

—Por Baco—dijo uno de ellos tendiendo el cerrado puño— sus cráneos no son más duras que las cáscaras de huevos.

La brutal mirada que acompaña a este ademán es tan repulsiva que apartamos la vista con disgusto. Felizmente, nuestra mirada se fija en algo más agradable. Frente a nosotros hay un puesto de fruta. El propietario tiene el cráneo pelado, pero larga y nariz parecida al pico del milano. Está sentado en un tapiz tendido sobre el polvo, cerca de la muralla situada a su espalda; resguarda su cabeza una especie de toldo mezquino, y, a su alrededor al alcance de la mano y dispuestos en banquillos, hay unos cestos de mimbre llenos de almendras, uvas, higos y granadas. Hacia él se aproxima alguien que no puede menos de atraer nuestra atención, auque por motivo diferente del que nos hizo fijar la mirada en los gladiadores. Es un joven realmente bello, y griego.

Ceñida a las sienes, y reteniendo su flotante cabellera, lleva una corona de mirto que conserva sus flores pálidas y sus bayas casi verdes aún. La túnica, de color escarlata, es de lana suave y finamente tejida. Bajo su cinturón de piel de búfalo, abrochada por delante con caprichosa hebilla de oro, la falda de su túnica le cae hasta las rodilas en pliegues que el ancho bordado de oro hace pesados; una banda de lana, a rayas blancas y amarillas, pende de su cuello por la espalda. Sus brazos y piernas, aunque expuestos al aire, son blancos y de una tersura que sería imposible obtener sin un tratamiento esmerado por baños, ungüentos y masajes.

El vendedor, sin levantarse de su puesto, se inclinó y adelantó los brazos como para detenerlo con las manos abiertas.

—¿Qué llevas hoy, ¡oh!, hijo de Pafos? —le dijo el jove mirando las cestas antes que al chipriota—. Tengo apetito. ¿Qué me ofreces para desayunar?

—Frutas del Pédius, legítimas, como las que toman los cantores de Antioquía por la mañana para conservar la voz— respondió el vendedor en tono quejumbroso, algo nasal.

—Una higa, y no de las mejores, para los cantores de antioquío—exclamó el griego—. Eres adorador de Afrodita como yo, y te digo por el mirto que demuestra mi culto, que sus voces son tan frías como el viento del Cáucaso. ¿Ves esta banda? Es un regalo de la poderosa Salomé...

—¡La hija del Rey!—exclama el chipriota con otra zalema.

—Y de riqueza real y gusto divino. ¿Por qué no? Ella es más griega que el mismo Rey. Pero ¿y mi desayuno? Aquí tienes tu dinero en rojo cobre de Chipre. Dame uvas y...

—¿No quieres dátiles también?

—No; no soy árabe.

—¿Ni higos?

—Eso me convertiría en judío. No quiero más que uvas Nunca se mezclaron los jugos tan armoniosamente como la sangre del griego y el zumo de la uva.

Ver al cantor con su aspecto cortesano en medio de la suciedad y bullicio del mercado, es un espectáculo poco común y que no olvida fácilmente quien lo contempla. Sn embargo. otra persona que le sigue reclama nuestra admiración tan imperiosamente como el adorador de Venus. Lentamente se adelanta por la calle con los ojos fijos en tierra; a intervalos se detiene, cruza las manos sobre el pecho, acrece la severidad de su rostro y vuelve los ojos al cielo como si se dispusiera a orar fervientemente. En ninguna parte, si no es en Jerusalén, podría encontrarse un tipo semejante. Sobre su frente, y fijo a la banda que sujeta el manto, se ve la filactería, un trozo cuadrado de piel; en su brazo izquierdo lleva un cuadrado análogo sujeto por una correa; la fimbra de su manto está guarnecida de ancho fleco, y por estos distintivos y por la apariencia de concentrada devoción que acusa toda su persona, lo reconocemos como fariseo, individuo de una clase, secta en religión y partido en política, cuya hipocresía y poder sumirá al mundo en aflicción a no tardar.

En el camino que conduce a Jaffá desde las puertas de la ciudad hierve una multitud apiñada y rumorosa. Separando nuestros ojos del fariseo encontramos en el grupo que más llama nuestra atención un hombre de noble apariencia, tez blanca y sano aspecto, de negros y brillantes ojos, de barba larga, flotante y perfumada con exceso, y de rico traje apropiado a la estación del año. Lleva un bastón en la mano y suspendido al cuello por cordón de seda, un ancho sello de oro. Muchos criados lo rodean, algunos armados de cortas espadas que penden de sus cintos; cuando le dirigen la palabra lo hacen con la mayor deferencia.

Completan el séquito dos árabes del desierto, delgados, musculosos, broncíneos, conduciendo caballos traídos a la venta, y que regatean y gritan movidos por la codicia de esquilmar al comprador.

En el puesto del chipriota vendedor de frutas, se detiene y compra higos. Si después que todo el grupo ha atravesado la puerta detrás del fariseo, preguntamos al chipriota quién es aquel señor, nos dirá, tras una profunda zalema, que es uno de los príncipes de la ciudad, un judío que ha viajado mucho y que sabe distinguir las uvas de la Siria de las delicadas de Chipre.

Así continúa la constante corriente que afluye al mercado o refluye de él hasta después del mediodía, y a veces más tarde, por la puerta de Jaffa.

Todas las tribus de Israel, todas las sectas en que la antigua fe se ha fraccionado, todas las religiones y clases sociales están allí representadas, entre la canalla y la gente aventurera, artistas y sacerdotes del placer que vivían de las prodigalidades de Herodes, procedentes de todos los países conocidos y sojuzgados por los Césares y en especial de los que pueblan las costas del Mediterráneo.

Jerusalén, rica en sagrados recuerdos y por ser teatro de tantas profecías, la Jerusalén de Salomón, en que la plata era más vulgar que la piedra y los cedros más numerosos que los sicomoros del valle, había llegado a ser vivo trasunto de [illegible]na, y centro de prácticas paganas bajo la dirección y gobierno de los gentiles.

Un rey judío envolvió su cuerpo cierto día en las vestiduras sacerdotales y entró en el Tabernáculo del Templo para ofrecer incienso y salir de allí cubierto de lepra, pero en la época que ahora describimos, Pompeyo puso su planta en el templo de Herodes, profanando con su presencia el Santuario de los Santuarios, y salió de él sin daño, porque ya no era sino un ámbito vacío y en él no había ni vestigio de la presencia de Dios.

VIII

JOSE Y MARIA CAMINO DE BELEN

Era la tercera hora del día y ya había abandonado Jerusalén mucha gente, aunque en apariencia el movimiento continuaba con igual animación.

Al pie de la muralla meridional acababan de detenerse un hombre y una mujer que cabalgaba sobre un burro. Este grupo merece especial descripción.

De pie junto a la testa del asno, al que guiaba por un ramal, se apoyaba el hombre en un bastón que servía para sostener al viajero y aguijonear al borrico. Su traje era semejante al ordinario de los judíos que le rodeaban, pero más limpio y nuevo. El manto y la túnica que cubría su cuerpo hasta los pies, eran probablemente los que usaba los sábados para ir a la sinagoga. Sus facciones denotaban ser las de un hombre de unos cincuenta años, pues sus cabellos grises se entremezclaban abundantes en la barba, en otro tiempo negra. Miraba a su alrededor con ese aire curioso y distraído que delata al rústico en la ciudad.

El burro pacía descansadamente un manojo de la verde hierba que se vendía profusamente en el mercado.

En su satisfacción somnolienta, el bruto no prestaba la menor atención al gentío, ni sentíase distraído por el

M.E.C.D. 2016

UN MAGNIFICO CONCIERTO FUE VERIFICADO EN NUEVITAS, POR LA SEÑORITA DORA SORAVILLA

Se contrajo a la música popular cubana. Tomó parte el Sr. González Alué, compositor camagüeyano. Los pregones afrocubanos. Distinguida concurrencia llenaba el «Campoamor»

La gentil señorita Dora Soravilla de Miranda, profesora de piano de Camagüey, que ofreció un brillante concierto en Nuevitas

Regio bajo todos los aspectos, resultó el concierto del lunes, en Nuevitas.

La gentil señorita Dora Soravilla de Miranda, que vino de Camagüey en dias pasados para organizar ese concierto de música popular, ha saboreado con ese resultado magnífico uno de sus mayores triunfos artísticos.

Profesora de piano desde hace algunos años, título que obtuvo en esta ciudad residiendo aquí, siguió estudiando en Camagüey hasta que ahora se nos muestra una consagrada concertista.

Con el fin de ofrecernos algo nuevo para óuevitas como es un Concierto de música popular exclusivamente, la señorita Soravilla consiguió el valioso concurso de prestigiosos elelmentos de la sociedad camagüeyana y la noche del 22 nuestro máximo coliseo Campoamor de la empresa Vallés y Guerra, lucía un verdadero paraiso con tantos hechizos femeninos..

Cuanto vale y gusta del sentimiento artístico, estaba en Campoamor, realzando esa función de gala que indudablemente ha dejado un recuerdo memorable para las personas que saben cultivar el arte.

Vino a tomar parte muy principal en la fiesta, el distinguido joven Jorge González Allué, compositor y concertista camagüeyano que hace honor a su pueblo y también formaba parte del conjunto Pilarin Novell, una preciosa chiquilla en quien se despierta un sentimiento artístico muy singular. Esta precocidad de niña es un portento, pues lo mismo hace filigranas en el teclado, como en los bailes y couplets. Es una artista en minatura. Su hermanito Manolo que sólo cuenta nueve años, uno menos que Pilarin le acompañó en algunos cantos, sobresaliendo en La del Soto del Parral.

Carlin Galán y Sariol, joven de la mejor sociedad camagüeyana se hizo cargo de los pregones afro-cubanos acompañado del profesor González Allué.

Las danzas más populares del celebrado Lecuona y las últimas composiciones del profesor González Allue, fueron motivo de nutridas ovaciones. Con esta fiesta queda demostrado que Nuevitas sabe gustar y corresponder a los esfuerzos realizados en la propaganda de la música cubana.

La organizadora y su angelical hermana Ada, un primor de belleza incomparable, cantaron a dos voces las más conocidas canciones del maestro Lecuona, siendo Adita un segundo muy notable.

Todo el programa fué bueno y magistralmente interpretado, siendo cada número premiado con aplausos calurosos. Hubo necesidad de repetir algunos números a petición del público.

Ardua tarea es reseñar la numerosa y selecta concurrencia que asistió a Campoamor.

Pero un deber ineludible me hace traer algunos nombres quie recuerdo y entre ellos ocupando una merecida preferencia, el de Emilita Aznarez de González, dama que es todo elegancia belleza y distinción.

Rivalizando con ella, estaba esta legión de damas:

Maruja Montoro de Diaz Olivera, Carmelina Fernández de Carreras, Clara Luz Almanza de Portela, Estrellita Diaz de Iturralde, Juanita Rodriguez de Pereira, Rosita Jaén Magariño de Fernández, Cheita Aluija de Miranda, Maria Luisa Rodriguez de Allinson, Nenita González de Carreras, Florentina Alvarez de Gutiérrez y Consuelito Rodriguez de Miranda.

Zoila Esperanza Guerra de Solés, que despues de algún tiempo retraida de nuestros círculos sociales, nos ha ofrecido la oportunidad de traer su nombre como tiempre de positivos prestigios.

Elisa Arrabal de Sasturain, Merceditas León de Fabar, Rosalina Pereira de Fernández, Vicenta Fernández viuda de Cedeño, Carmen Lamas de Collada, Consuelo Puentes Villar de Hernández, Esther Balaguer de Sasturain, Isabelita Arrabal, Mrs. Walsh, Paquita Márquez de Oribe, Matilde de Miranda de Soravilla, Angelina Serrú de Miranda, Blanquita Soler de Pérez, Monserrat Xaudiera de Carbonell, Carmita Fontela de Diaz, Adelita Agüero viuda de Soravilla, la joven y bella esposa del señor Núñez, Florita Usatorres viuda de Mederos. Balbina González de Jiménez, Amparito Sasturain de Mederos Jasefa Godoy de Calaforra, Maria Luisa González de Betancourt y la señora de Nogués.

Y dejada exprofeso para cerrar la relación de damas, un nombre que significa hermosura y distinción: América García Vieta de Fernández.

Y entre aquella bellisima legión de señoritas resaltaba por su conjunto adorable, la espiritual Eulalia Soler.

Gloria Maria Sasturan, Julieta Rodriguez Sánchez, Blanca Rosa Diaz, Amelita Sabater, Cusa Iturralde, Isabelita Collada, Mina Diaz, Anita, Laura y Dora Granja, Silvia González, Isabel Maria Castillo, Cusa y Mary Fabar, Cheina Aluija, Angela Matilde de Miranda, Nenita Carbonell, Maria Moro, Sabina Martinez, Isabelita González América Parody. Tita Dominguez, Nenita [illegible]iz, Maruca y Carmina Collada, Maria Jaén, Tugenia y Angustica Pereira, Martina Rodriguez, Maria Teresa Ugarte, Carmita Arce, Nenita Beyra, Cuca Jaén, Conchita Caymares, Carmita Ogro Fabar, Nenita Rodriguez Mayedo y otras muchas que lamento no recordar en el momento.

Orgullosa puede estar la señorita Soravilla, organizadora de este Concierto y cuya fotografía viene a prestigiar esta reseña. Y orgullosa dije, porque aunque era de esperarse un resultado espléndido, nunca se pensó que fuera tan hermoso y lisonjero ese merecido triunfo.

Tanto a ella como a los demás elementos que contribuyeron al bello programa, le hacemos llegar por este medio nuestra felicitación sincera.

Nosotros que tenemos en el patio tantas profesoras de piano y que contamos con voces competentes, debiéramos imitar a la señorita Soravilla, propagando así nuestra inspiradora música cubana.

Imitadla, profesoras de Nuevitas.

Ramón Pérez RODRIGUEZ
Corresponsal

PROXIMA BODA EN CIFUENTES

Un hogar feliz. Viaje de la Srta. Barreto. Nota de amor

Hace algunos dias que el hogar en Cifuentes de nuestros estimados amigos Manuel Recarey y Eugenia R. de Recarey se halla invadido por un halo delicioso de felicidad, con el advenimiento de una preciosa niña.

El señor Recarey es un antiguo suscriptor del DIARIO y es, además un conocido industrial que con sus esfuerzo personal, se ha hecho de una fortuna regular y goza de consideraciones sociales en este pueblo.

Mi felicitación a los aludidos esposos.

DE VIAJE

Para la Ciudad de Santa Clara, donde pasará una temporada partió la señorita Coloma Barretoo, distinguida amiga del cronista y prometida del señor M. Irisarri a quien nos unen lazos fraternales.

Que su estancia en la Ciudad del Casino, le sea lo más grata posible a la señorita Barreto, son nuestros más fervientes deseos.

PROXIMA BODA

Con el mayor gusto doy la noticia.

Para pronto, quizá más pronto de los que muchas han imaginado tendrá efecto la boda de nueshros cariñosos amigos Aurora Castell y Antonio Morales Ruiz. Boda que cuenta con todas nuestras simpatías, por tratarse de dos jóvenes distinguidos, a los que nos unen vínculos estrechos de fraternal cariño.

Por anticipado, deseamos a nuestros amigos la mayor suma de felicidad posible, ya que se lo merecen.

COMPROMISO AMOROSO

Hemos tenido conocimiento de que piensa formalizarse. Se trata de dos distinguidos jóvenes cuyos nombres son los siguientes: Julita Estrada, rubia encantadora, y Juan Elias Gómez, inteligente amigo, perteneciente a una buena familia de esta localidad. Mi enhorabuena para ambos.

El Corresponsal.

HERMOSA FIESTA EN CANASI EN HONOR DEL PATRON SAN MATIAS, FUE CELEBRADA RECIENTEMENTE

Resultaron solemnes los actos religiosos que se llevaron a cabo en la iglesia parroquial. La procesión hubo que usspenderla por la lluvia. Ayuntamiento modelo. El cine

En la mañana del 21 del corriente tuve el gusto de saludar en Canasí al señor José Calero representante del gran rotativo DIARIO DE LA MARINA que en su recorrido que hace por los distintos pueblos nos visitó.

Me es grato saludarlo y desear a tan estimado amigo gran éxito en su activo recorrido en las distintas provincias a él encomendadas.

NUESTRO AYUNTAMIENTO

Puede nuestro Alcalde, como los que le secundan en su administración estar mas que satisfechos por el éxito de su desenvolvimiento. Este municipio ha dado una nota que creo sean pocos en la Isla, grandes y pequeños que puedan vanagloriarse de ello.

En los días del 20 al 22 liquidó sus haberes a todos los empleados y atenciones de los meses de noviembre a enero del corriente año y tres meses más un mes a los concejales, que se les restaba del a.o 1930.

Diremos como vulgarmente dicen «Canasí botó la pelota» en esto.

CINE GLORIA

En la noche del 21 hizo su nueva apertura este cine con la película «un millón de recompensa» sensacicnal serie de nueve episodios y diez y ocho rollos. Esta película se dividirá en tres funciones.

La concurrencia fué bastante numerosa y continuarán los éxitos.

SAN MATIAS APOSTOL

Brillantes resultaron los actos que con motivo de la festividad del Santo Patrono de Canasí, San Mateias se efectuaron en nuestra iglesia parroquial. Actos que con gran entusiasmo venían preparando varias personas de la localidad.

El día 23 por la noche efectuose una magnífica salve cantada por el coro de la parroquia. El templo lucía precioso después de las reedificaciones sufridas. El altar mayor aparecía radiante de luz. Tres potentes reflectores derramaban sus rayos sobre el; y en un marco de bellas flores que delicadas manos supieron colocar con gran gusto, resaltaban las imagenes de nuestro patrón San Matías, Sagrado Corazón de Jesús y la belleza pura y serena de nuestra madre inmaculada.

Que contraste tan hermoso!! Tierno muy tierno el color del altar y la delicadeza de las flores que le adornaban.

No menos bellos lucían también los altares de la Santísima Virgen de la Caridad y del Patriarca San José en todas se adivinaba el gusto de las distinguidas damas y señoritas que se encargaron de esa labor.

MISAS DE COMUNION Y DE MINISTROS

El día 24 y a las siete y media se celebró la misa de comunión. Ofició nuestro Párroco P. Perelló.

Gran número de personas acercarónse al banquete eucarístico. Las lindas niñas Dulce María y María Josefa Vía hicieron su primera comunión. Con albos trajes, demostrando la pureza de sus almas recibieron el pan de los Angeles.

A las nueve y media fué la solemne misa de Ministros. Oficiaron en ella los reverendos Padres Suárez, Párroco de la Catedral de Matanzas Huerta y Trabadelo.

El sermón estuvo a cargo del doctor Suárez gran orador sagrado que hizo la apología del Apóstol San Matías con gran precisión y claridad, haciendo eco en el corazón de cuantos allí oían su autorizada palabra.

EL CORO

La parte musical estuvo a cargo del coro parroquial. Este coro, integrado por distinguidas y bellas señoritas de la localidad llenó muy bien su cometido. Primera misa que cantaban y fué la admiración de todos el gusto y armonía que demostraron. Quiero felicitarlas por este medio ya que nos sirve de satisfacción ver que nuestro pueblo cuenta también con un coro que nada tiene que envidiar a los de otros pueblos.

Esta felicitación la hago extensiva al P. Perello que con gran empeño las venía preparando.

Tengo otra felicitación aparte para Eva Muñoz, la linda organista que con gran maestría las acompañaba en el armoniun.

LA PROCESION

La procesión que estaba fijada para las seis y media de la tarde hubo necesidad de suspenderla a causa de la lluvia. Lástima grande ya que había gran cantidad de público reunido para efectuarla.

Con ella terminó la fiesta del patrón San Matías que en lo reñgioso fué lo mas solemne posible.

J. Palma, Corresponsal.

EL BASE BALL EN SAN DIEGO

El club de Jicotéa perdió con el club local 0 por 6

Con más de quinientas personas en las gradas de San Diego y un entusiasmo desbordante se efectuó en la tarde del domingo 21, el esperado encuentro entre los dos pitchers más famosos dela zona, quizás de la provincia, resultando vencedor el popular Mollineda con una anotación de seis por cero.

Como muy bien saben los fanáticos de la provincia «Cocinero Marino» es un pitcher famoso, de mucha velocidad que amansó a los terribles sluggers del club «Teléfono» y a otros famosos ttams, sobre todo en su reciente temporada por las provincias orientales y sin embarg o en este olvidado pueblo le «tanganearon» muy duro la pelota, principalmente nuestro querido «Chupa» y «Tataito» que se mostraron como unos verdaderos héroes ante el experto pitcher.

Los visitantes que formaban una verdadera selección de estrellas, como Bartolo, Nerey, Pascualito, Marino y otros bateadores famosos, se quedaron en sólo dos hits, no llegando ni un solo corredor a la tercera base.

Los muchachos locales ligaron 7 hits en los momentos más oportunos, siendo el primero en iniciar el ataque «Gallego Núñez», con su indiscutible acometividad, secundado maravillosamente por Pedrito, Tatao, Chupa y el propio pitcher local, contribuyendo entre todos a anotar las seis carreras del triunfo.

Con este juego son cuatro que en la temporada se anota Mollineda en su haber, estampando losnueve ceros, siendo los otros clubs contrarios Cabaiguán, Sagua e Isabela, pitcheándole al Cifuentes y al Encrucijada con éste los dos últimos.

La anotación por entradas fué:

Jicotea .. .. .000 000 000—0
San Diego . . . . . . 000 000 33x—6

J. M. PRADO,
Corresponsal

EN EL LICEO DE SAN DIEGO SE CELEBRO UN ESPLENDIDO BAILE DONDE REINO GRAN ENTUSIASMO

El edificio social estaba brillantemente iluminado, con asistencia de cuanto brilla en la localidad. Un reñido encuentro de base ball en San Diego Park. Gratos saludos

El pasado domingo 21 se efectuó en el Liceo de San Diego del Valle una brillante fiesta bailable en la que se dió cita, todo el elemento que brilla en nuestra sociedad. A las 8 de la noche aparecía ya nuestra elegante casa social, espléndidamente iluminada. En el parque se notaba gran animación y contento. A las 10 comenzaron a invadir el salón del baile, bellas y elegantes damas, alegres y juveniles damitas y a poco la orquesta, una reputada orquesta de la ciudad de Santa Clara preludiaba un paso-doble. ¡Qué entusiasmo en aquella primera pieza y en las demás que le sucedieron! Es un deber para la cronista, hacer presente su felicitación más efusiva a la joven Directiva del Liceo, por sus triunfos y por la buena elección al escoger la excelente y tan afamada orquesta que dirige el profesor Debesa. Fué muy aplaudida. Nos deleitó con preciosos sones, danzonetes y alegres piezas americanas que aplaudió mucho nuestra juventud bailadora y que fué el encanto de los que prestaron real ce y esplendidez a la fiesta con su presencia.

LA CONCURRENCIA

La distinguida señorita Antonia María García tuvo le exquisita amabilidad de tomar nota de la concurrencia al Liceo. Fineza que mucho agradezco a tan simpática joven.

En primer término una joven señora de la vecina población de Jicotea María Hernández Vda. de Expósito. También de Picotea la espiritual Srta. Esperanza García. Siguiendo la relación de señritas María Romero de Buset; Teresa Rofes de Machado, Amelia Hernández de Perdomo, nuestra distinguida alcaldesa; Gloria Valdés de Quevedo, Regina Miguélez Vda. de Lima; Victoria Diestе de Miguélez; Edelmira Perdomo de Lima; Justa Ibañez de Perera; Elba Escarrás de Valdés, Rosario Cepero Vda. de Dieste.

Señoritas: De Santa Clara, donde reside actualmente la espiritual damita Isabel Fernández; un primor. María Teresa Buset, de la elegante sociedad matancera; María Aurora distinguida sagiera. De nuestra crema social en primer término, la gentil señorita Aida Perdomo, María Estrada, Pura Estrada; Panchita y Josefa Dieste; Dora Cué lucía encantadora con un vaporoso traje de tono rosa y diminutos lacitos negros estampado el vuelo de la falda; Delia y Elena López; Josefita y Victorita Miguélez, dos bellos botoncitos del pensil sandieguero; Leyda Salinas; Delia, Alicia y Julieta Espino; Cila Hernández; Amparo Castellón; Isabelina Rodríguez; María de Jesús Miguélez; Inés María Pérez; Lola Mary; Alba Buset; Pura y Rosita Rofes; Esperanza y Mala Bosch; Trinidad Lima; las hermanitas Amparo, Angélica y Oristela Ibañez; Rosita y Juanita Espino, Carmelina y Clemencia Miguélez; Georgina Linarez; Emily Espinosa; María del Carmen Campa; Belia Perdomo; María Albercih; Esperanza Moreno, elegante sobrina de una amiga estimada, la joven señora Ana María Jacomino de Miguélez a la cual no tuve el gusto de ver en la noche del baile. Carmen y Esther Machado.

Concluída ya la relación? No, Lyda Buset, un capullito gentil, que fué admiradísima. Lucía un primoroso traje de tul rosa con una preciosa cinta de terciopelo negro marcando la esplendidez de su talle encantador. Para la espiritual jovencita mi felicitación por el sucéss obtenido.

BASE BALL

En los terrenos de San Diego tuvo lugar el domingo 22 a la una de la tarde un reñido encuentro de base ball, entre las fuertes novenas de Jicotea y San Diego. Rivales desde tiempo inmemorial los clubs de éstos dos pueblos vecinos, han celebrado ésta temporada varios juegos. Y el domingo tuvimos la satisfacción inmensa de derrotar a la vecina novena, anotando nuestros muchachos 6 carreras por 0 Jicotea.

Aunque apenados por la consideración debida a nuestros vecinos, como vecinos y como visitantes, no fué posible contener la ovación del pueblo a nuestros players que se portaron como verdaderos profesionales en el juego del domingo obteniendo para San Diego el más hermoso de los triunfos.

DOS AMIGOS

El domingo 21 tuve el gusto de saludar en nuestro Valle a un estimado joven Jesús Menéndez, feliz prometido de una bella amiguita la doctora Rosita Rofes.

Acompañaba al joven Menéndez en su visita a San Diego y con objeto de disfrutar los dos del brillante baile que se celebró en el Liceo, un correcto y simpático joven a quien tuve el gusto de conocer. Me refiero al caballeroso señor Andrés García. Para los dos amigos mi saludo.

Socorrito Paredes.
Cronista Social.

EL "CLUB MARTI" DE NUEVITAS CONMEMORO EL GRITO DE BAIRE CON MUY ESPLENDIDAS FIESTAS

Por la tarde se verificó la fiesta deportiva y de noche una gran Velada y Baile. Una selecta concurrencia había en los salones de la sociedad nuevitera. Felicitación

El «Club Martí».

Dignamente fué celebrada la fecha patriótica por este decano Centro de Recreo de Nuevitas.

Como habíamos anunciado en crónicas pasadas, el Club que preside con tantísimos prestigios el doctor Mario Arturo Fernández, nuestro Registrador de la Propiedad, hubo de festejar el Grito de Baire con una fiesta deportiva por la tarde y con velada y baile por la noche.

Numeroso y selecto público se congregó en las gradas de aquel espléndido «floor» al enfrentarse los equipos de basket del Ejército y Martí.

Reñido encuentro; no desmayando el interés del mismo y lo prueba el resultado a favor del Ejército por un solo punto, 31 por 30.

Toda la tarde reinó el entusiasmo deportivo y luego por la noche, con el encanto poderoso de una concurrencia selecta y bastante numerosa se inauguró el escenario con una simpática comedia original del doctor Fernández y titulada «Delirio de Basket» tomando parte en ella, Dulce María Mejides y Millita Gómez, dos bellas señoritas de nuestra mejor sociedad y los señores Fernando Lacaba, Ricardo González, Luis Perozo y el Corresponsal que suscribe.

A petición de varias personas, el señor Lacaba recitó la bella pieza poética que lleva por nombre Los Irresponsables, recibiendo nutridas ovaciones.

Y después llegó el baile.

La parte bailable o mejor dicho el programa estuvo a cargo del Son de los Hermanos Bacallao, tan indispensable ya en nuestras fiestas sociales.

Feliz como siempre se hizo repetir en cada pieza este conjunto musical que dirige Angelito Bacallao, tan popular y tan amable.

Bonita la decoración.

Sencilla, con esa sencillez que hace la suprema elegancia.

Un cielo-raso formado de serpentinas en cascada y numerosos búcaros de pared cuajados de flores naturales adornando las columnas.

Todas las columnas que circundan la poética terraza.

Mencionaré la concurrencia y como es mi costumbre traer con preferencia la relación de damas, vendrá ocupando el primer lugar un nombre distinguido como el de América García-Vieta de Fernández, la digna esposa del Presidente.

Una legión adorable de belleza fina y delicada formábala Carmelina Fernández de Carreras; Juanita Rodríguez de Pereira; Adelina Rosa Rodríguez de Fernández, Clara Luz Almanza de Portela y Estrellita Díaz de Iturralde.

Merceditas León de Fabar.

Rosita Jaen Magariño de Fernández, Blanquita Soler de Pérez, Angelina Olivella de Hernández, Rosalina Pereira de Fernández, Pilar Hannot de Palomino y Consuelo Fuentes Villar de Hernández.

Vicenta Fernández una viudita interesante.

Pilar Romeu de Más; Margarita Badía de Mestril, Armanda Echevarría de Betancourt, Marina Arrabal de Rodríguez; María Adela Toledo de Merino, Josefina Echavarría viuda de Betancourt y Lolita Mejides de Etcheverry.

Y un conjunto adorable de damitas.

Descollando por su porte airoso, María Moro, blonda y gentil como un angel; Cheíta Galarza; Ildelisa Correa; Cusita Fabar; Finita Rodríguez; Tita de Miranda; Nena Pons, Consuelito Hermida, Julieta Rodríguez Sánchez; Anita Granja; Gertrudis Arrebola; Sabina Martínez; Millita Gómez; Dulce María Mejides; Adelita Merino; Nenita Rodríguez Mayedo; Isabelita González, Célida Palomino; Carmelina Mejides; María Esther Bacallao y Margarita Padrón.

María Catalina, Cuca, y Margarita Mejides, tres hermanitas adorables. Ofelia Santos; Rosa Inés Hidalgo, Ana Rosa Rodríguez; Cusita Iturralde; Dora Palomino, Laura Granja, Georgina Arrebola, Clarita Mayedo; Julita Porto; Cuca Mejides Soto; Hortensia Pons y Ofelia Alduncin.

Bebita Flores Bejerano, un encanto de criquilla linda y juncal como un ensueño....

Nenita Ruiz; América Parody; Justica Santaló; Rina Collada, Angustica Pereira, Celia Fernández, Hilda Badía, Georgina Bacallao y Elenita Gómez.

Las Fuente Ugarte, Lolita, Elvia, Hilda y Enriqueta.

La espiritual Mary Fabar, la princesita de Tarafa.

Y dejada exprofeso un nombre holguinero de sugestión adorable.

Me quiero referir a Olguita Vázquez una trigueña soñadora y gentil, que procedente de Holguín, la histórica ciudad oriental ha venido a pasar una temporadita recreativa entre nosotros.

Sobrina es la señorita Vázquez del joven y culto Director del Insituto Cuba, establecido en esta ciudad, mi querido y distinguido amigo Guillermo Octavio Cuba.

Satisfecha tiene que estar la Directiva de Martí con el resonante triunfo de la fiesta reseñada porque ha respondido en todo a la finalidad perseguida como ha sido celebrar dignamente la conmemoración del Grito de Baire.

Aquí la felicitación mía y la del DIARI que guarda para el simpático Club, la mas profunda simpatía.

Ramón Pérez Rodríguez.
Corresponsal.

DOS SIMPATICAS BODAS FUERON VERIFICADAS EN SANTIAGO DE CUBA, EN LA SEMANA ANTERIOR

Las Srtas. Ibia Gómez y Gloria Bringas, con los jóvenes Domingo Puig y Angel Pell, respectivamente. Señora que mejora. Grato regreso. Nombramiento. Exodo de la ciudad

Dos bodas han tenido celebración en Santiago de Cuba, en la semana que acaba de pasar, a las cuales me referí en mi crónica anterior.

Dos bodas de jóvenes distinguidos que tuvieron celebración en el pueblo del Cristo, donde pasan con sus familiares los días estos de amargura y de incertidumbre.

Son los contrayentes la lindísima señorita Ibia Gómez y el atento joven Domingo Puig, y la bella Gloria Bringas y el fino joven Angel Pell.

Los primas que así vieron realizado el mismo día, bajo el nimbo de la dicha y de la felicidad, el ideal que tegió el amor con las flores de la juventud.

Unidos civil y reliogiosamente los novios partieron bajo los primores de la tarde hermosísima para esa capital donde pasarán las primicias de su luna de miel.

Felicidades.

DAMA QUE MEJORA

La respetable señora Argelia Aguilera viuda de Vega, madre amantísima de mi muy querido compañero y consecuente amigo Matías Vega, Corresponsal del DIARIO DE LA MARINA, ha mejorado bastante de las lesiones que sufrió con motivo del terremoto.

Grata nueva que me complazco en consignar, deseando de todo corazón el mas pronto y cabal restablecimiento de tan estimada enferma.

DE REGRESO

Ha regresado de su viaje a esa capital el afable joven y estimado profesional doctor Jorge Carlos Mestre a quien me place saludar muy atentamente.

DA. ELVIRA CAP

Se hala muy aliviada de sus dolencias la buena Da. Elvira.

Su residencia de Cuabitas se ha visto, con motivo de su enfermedad muy concurrida, y todos son a hacer votos por su cabal restablecimiento.

RETORNO

Está de nuevo en esta ciudad la joven y bella señora Teté Cruz de Jamarrón.

Llega de Victoria de las Tunas, a donde fué a pasar breves días con su adorable prole, al lado de familiares muy queridos.

DE REGRESO

Han regresado a Santiago, tras algunos días de ausencia los estimados esposos señora Guadalupe Rodríguez de Fajardo y señor Francisco Fajardo, Jefe de la Oficina de la Asociación de Colonos de Oriente.

Me complazco en saludarlos por su retorno a esta ciudad.

EN VIAS DE CURACION

Así la simpática y estimada señorita Carmen González y el cumplido caballero Dr. José M. Govín, Magistrado de la Audiencia de Oriente, quienes con motivo de la catástrofe del día tres, sufrieron lesiones de alguna consideración.

La sociedad santiaguense ve con muestra de simpatía el estado de salud, de tan apreciados enfermos.

ACERTADO NOMBRAMIENTO

Un joven médico tan estimado como el doctor Emilio Giró Crespo, ha sido nombrado Médico del Hospital de Emergencias de esta ciudad.

Muy acertado ese nombramiento, pues en el doctor Giro concurren méritos muchos para ello.

ENFERMITO

Lo digo con sentimiento.

Se encuentra enfermito de algún cuidado, el gracioso niño Rodolfo, encanto de un hogar tan estimado como el de los esposos señora Pura Vall de Lorié y señor Rafael Lorié.

En aras de su pronta mejoría, quedan expresados mis votos mas sincero.

SIGUE EL EXODO

La serie de constantes movimientos seísmicos que vienen observándose en esta ciudad, aunque si bien benignamente, mantiene en nuestras familias la incertidumbre y el temor, y ello es causa de que sigan buscando refugio en los lugares cercanos del campo, donde, por la construcción de los edificios y la amplitud del lugar, estiman más seguras sus vidas.

Santiago de Cuba, con ese motivo, tiene en sus días, y aun más en sus tardes y noches, un sello de tristeza y un ambiente de dolor, pues que sus calles, sus parques y sus paseos, se ven faltos del palpitar de vida; de ese palpitar de vida en el que ponía su principal encanto la delicadeza de los atractivos femeninos; sobre todo en la gran calle de José A. Saco, en la hora romántica del atardecer.

En cambio, los pueblos cercanos, aquellos, sobre todo, de Cuabitas, Boniato, San Vicente; Dos Bocas y el Cristo; donde la juventud femenina parece haberse dado cita para poner, a todo lo largo de la carretera, una como visión de ensueño y de optimismo en esta hora en que el temor nos asalta y la sombra de lo incierto, de la tristeza, nos hace pesimistas y huraños.

Y es de ver también, cómo en estos días hay en el cielo mucho azul, hay en el aire muchos susurros, hay en los atardeceres epifanías de colores incopiables; hay en toda la Naturaleza una como sinfonía en blanco mayor que nos hable de bondades; de esperanzas; de alegrías... pero que se esfuman, se desvanecen a cada estremecimientos de la tierra; a cada sacudida del simo como si en medio de todo aquel cuadro de ensueños, se ocultara una cruel amenaza; un castigo del cielo, bajo su alegre sonrisa.

Tal, es somera reseña, nuestra actual situación.

Que Dios tenga, como ha tenido misericordia de nosotros.

Miguel J. Rodríguez.

LOS FESTEJOS DE SAN LUIS

Baile en la Sdad. «Aurora». Base ball. Grato onomástico

Con motivo de celebrarse la fecha conmemorativa del «Grito de Baire» se llevaron a cabo varios festejos en San Luís (Pinar del Río). Un reñido desafío de baseball se celebró en nuestro Stadium, compitiendo dos grandes teams. Los Tigres, de Pinar del Río, y Leones, de este pueblo. Resultaron vencedores los muchachos de nuestro club, quienes se han anotado un nuevo triunfo. Como merecido homenaje les dedicamos estas líneas de felicitación.

Por la noche, como ya anuncié anteriormente, se llevó a efecto un magnífico baile en la sociedad «Aurora», con la renombrada orquesta típica del profesor Tomás Corman, deleitándonos su famoso cantante Luisito Valdés. Asistió a dicho baile la flor y nata de nuestra sociedad asi como también distinguidas señoritas y jóvenes de la sociedad de San Juan y Martínez y Pinar del Río. ¡Noche sublime, inolvidable, que dejará en nuestras mentes recuerdos imborrables!

Una calurosa felicitación hacemos llegar hasta el señor Antonio Alonso Mier, presidente de nuestro Centro Social y a la juventud organizadora de este baile que resultó un verdadero derroche de belleza y elegancia.

ONOMASTICO

El día 25 de Febrero celebró su fiesta onomástica el joven amigo Felix Cabrera Pérez.

Deseamos que haya tenido un día muy feliz.

LINDO VARON

El que ha venido a colmar de dichas el hogar de los estimados esposos María González y Raimundo Pérez. Hermoso bebé que ha llegado a completar una encantadora trilogía con sus graciosos hermanitos: Marietica y Bebo. A sus papás le enviamos nuestra felicitación junto con un besito para el nuevo heredero.

DE PASEO

Se encuentra pasando una temporadita en casa del señor Diego Rodríguez, nuestro querido Alcalde, la notable escritora señorita Jenny Siero Pérez. Le saludamo y enviamos nuestra más entusiasta congratulación por su reciente cuento «Era un Mambí», publicado en una revista de la Habana.

Rebeca MARMOL,
Cronista Social

SUSCRIBASE AL
DIARIO DE LA MARINA

UNA BODA DE DISTINCION FUE EFECTUADA HA POCO EN ABREUS

La Srta. Ana Salas Miranda y el joven Gabriel Galaforra, fueron los contrayentes. Incendio en una Colonia. Revista

En días pasados y ante el Juez Municipal de Abreus doctor Oscar Quintana, asistido del secretario judicial Armando Ruiz, contrajeron matrimonio la distinguida y virtuosa señorita Ana Salas Miranda y el correcto joven Gabriel Calaforra. Testigos de esta boda lo fueron el señor Francisco Llaguno y el corresponsal que esto escribe. Este acto fué puramente familiar. También poco después se llevó a cabo por lo católico y ofició en el acto nuestro párroco don Victorino Novoa. Fueron los padrinos los padres de la novia señor Luis Salas González y su apreciada esposa señora Mercedes Miranda de Salas.

Como testigos los señores Francisco Llaguno Aguirre y el corresponsal. La novia lucía un precioso traje blanco finísimo de crepé y en su frente el simbólico ramo de azahares. La «Nena» como cariñosamente se le dice en el poblado, recibió de sus amiguitas muchos abrazos y besos con motivo de su enlace, por haber quedado unida para siempre con el elegido de su corazón. Esta damita de la buena sociedad de Abreus, era profesora auxiliar del aula de Kinder garten y en el poblado altamente apreciada por su nobleza, por sus virtudes y honradez. El altar con la imagen de San José adornado por primorosas manos femeninas luciendo hermosas flores naturales. Un matrimonio de amor donde imperará la dicha y la felicidad. Los invitados fueron espléndidamente obsequiados con finos dulces y un excelente ponche. Los novios después de la boda partieron para la ciudad de San Clara y más tarde a la capital de la república donde pasarán la luna de miel. Por último fijarán su residencia en la ciudad de Nuevitas donde radica la familia Calaforra.

Por nuestra parte deseamos a los jóvenes desposados toda clase de dichas y venturas.

UN INCENDIO

Por la vía telegráfica dimos cuenta a nuestros lectores del incendio en la colonia «Hoyo Colorado» del Alcalde Municipal señor Ismael Falla. La caña quemada se descompone en la forma siguiente: 585 cordeles de variedades con 134.150 arrobas. 67 cordeles de variedades con 13.400 arrobas. 85 cordeles de variedades con 14,250 arrobas. 515 cordeles de variedades con 114.430 arrobas. 47 cordeles de variedades con 3.760 arrobas. 82 cordeles de variedades con 6.560 arrobas. 85 cordeles de variedades con 6.800 arrobas que hacen un total de 321.950 arrobas.

También próximo a la colonia Hoyo Colorado, se produjo otro incendio en la de Mateo Moreira donde se quemeron unas 28,600 arrobas de caña y de variedades. Estos incendios tanto en la colonia de Falla como en la de Moreira, por lo actuado por el ejército y lo expuesto por el encargado del propio Falla, se deduce que se propagaron de las sábanas de Antón Recio, no habiéndose podido dominar por la falta de personal. Se sigue investigando.

REVISTA «GENESIS»

Dentro de poco comenzará a publicarse en este pueblo la revista literaria social y de intereses generales, titulada «Génesis» que dirigirá nuestro amigo y compañero el señor Emiliano Florentino Morales Hernández, poeta damujino y joven culto e inteligente. Dado los jóvenes que figuran en el cuerpo de redacción de la citada revista, resultará una publicación completa e interesante para todos. Por nuestra parte deseamos grandes éxitos a los compañeros que emprenden esta tarea en el periodismo de Abreus.

Serafín del Cueto Leiva,
Corresponsal.

NOTAS VARIAS DE CARTAGENA

Un inspector del Impuesto. La zafra. Temporada. Saludo

Hemos tenido ocasión de saludar en Cartagena al señor Mateo Fuentes Amores, Inspector del uno y medio por ciento, radicado en Rodas. Hemos departido algunos momentos con el caballeroso y competente funcionario de la Secretaria de Hacienda.

Nos alegraremos de que no haya tenido que proceder contra ninguno de los contribuyentes a quienes visitó.

INSPECTOR DEL FERROCARRIL

También hemos saludado en este pueblo al señor J. Suárez Solís Gibert, Inspector de Combustibles de la empresa de los Ferrocarriles Unidos de la Habana. Es fácil apreciar en el señor Suárez Solís su interés en el cumplimiento del cargo que ocupa.

LA ZAFRA

Aunque no es mucho el entusiasmo que se nota, empezó la molienda de las cañas de esta comarca, pertenecientes a los centrales «Caracas», «S. Agustin», «Andreita» y «Parque Alto» en estetérmino.

Buena falta hace que corra algún dinero de la zafra, para ver si en algo mejora la situación económica en general.

SALUDO

Tuvimos oportunidad de recibir la visita del señor Manuel Perdices, empleado de la fábrica de chocolate y galleticas «La Ambrosía», de la Habana. Que en su recorrido lleve buenas impresiones de los numerosos clientes de la importante casa que representa, es nuestro deseo.

DE TEMPORADA

Con el propósito de pasar algún tiempo en Santa Clara, embarcáronse para la ciudad de Marta Abreu, la virtuosa señora Zoila Geroy de Valdés, y su sobrina, nuestra distinguida amiguita Adelfa Geroy. Su residencia temporal en Santa Clara, será en la morada de la señora Melitina Geroy, hermana de doña Zoila.

Deseámosles muy grata temporada.

Antonio VARELA,
Corresponsal.

FUNCION EN CHAPARRA A FAVOR DE LAS VICTIMAS DE SANTIAGO

Se exhibirá la película Locuras Orientales. Bienvenida. La Sra. Dominicis de Campins. El Club Chaparra. Enfermo

Procedente del central «Marcané» ha llegado a Chaparra la señora Angelina Dominicis de Campins, esposa de nuestro viejo amigo el señor Raciel Campins ex-empleado de esta finca azucarera, actualmente empleado del ingenio «Marcané». La señora Dominicis-Campins está recluida en un pabellón de nuestro centro benéfico donde ha recibido merecida atención de los galenos conque cuenta este hospital. Precisamente oímos de labios del doctor Echemendía, que se ha experimentado en la paciente alguna mejoría, de lo que nos alegramos mucho. Que dentro de muy corto tiempo ya esté totalmente restablecida, son los deseos del cronista.

BIENVENIDO

He tenido el gusto de estrechar la diestra de un apreciable y antiguo amigo. Trátase del correcto joven señor Rafael G. Sanz quien prestó durante largos años sus eficientes servicios en este central en el departamento de contabilidad. Nuevamente viene a laborar en esa dependencia de la Compañía, deseando muy sinceramente que su estancia aquí se prolongue.

FUNCION BENEFICA

Para el día primero de Marzo ha sido fijada la función en pro de los damnificados de Santiago de Cuba. La empresa Rivera y Batista ha cedido con muchísimo gusto el local de su salón cine para la proyección de una simpática película, la que se titula «Locuras Orientales» a cargo de la conocida artista del arte silente Leatrice Joy. Esperamos que el grupo de damas y damitas presididas por la activa y simpática señora Mahelia Chacón de Díaz, se anote un ruidoso éxito con la exhibición de esta films. De esperar es que los habitantes de este central contribuyan con su pequeño obolo asistiendo.

DE TEATRO

El jueves y viernes de la pasada semana actuó en esta localidad la compañía de zarzuela y variedades Lorié-Forment. La representación de las obras «Un viaje a Shanghai» y «En qué parará la cosa», agradó al escaso público que asistió. Muchos éxitos le deseamos a los señores Lorié-Forment en los otros lugares que visiten.

EL CLUB CHAPARRA

Nuestro buen amigo el señor Carlos Torrents, activo Secretario del Club Chaparra me notificó que en junta general celebrada la noche del sábado veinte se acordó por unanimidad fijar la cuota de un peso a partir del día primero de marzo. Desea que esta noticia se haga pública por que muchos señores asociados no asistieron a esta reunión.

Magnífica idea la de la rebaja, que todos aprobarán.

ENFERMO

Se encuentra recluido en su morada nuestro buen amigo el señor Luis Melendrera, antiguo empleado de la oficina central. Víctima de pertinaz dolencia tendrá que permanecer varios días alejado de sus ocupaciones oficinísticas. Le deseamos un pronto restablecimiento.

El Corresponsal

100 Años de Existencia 100
GARANTIZAN LA DIFUSION COMPLETA DE SU ANUNCIO
Diario de la Marina
PRADO 103 Tl A3333 A2425

M.E.C.D. 2016

EL PUEBLO DE SANTA CRUZ DEL SUR AYUDARA A LOS ORIENTALES

Al llamamiento del Agente del DIARIO, Sr. Castellanos, han acudido todos para prestar su concurso. Próximas fiestas

El pueblo de Santa Cruz del Sur, como los de toda la República, se apresta a socorrer a los damnificados por el horrible terremoto que ha llevado el luto y la desolación a la Capital del indómito Oriente, cuna de grandes patricios, hoy bajo el dolor y la miseria.

Con una actividad digna de encomios préstase todo cuant ovale y significa en nuestro mundo social, político y comercial, a llenar el cometido que se le ha señalado en esta empresa noble y caritativa y así vimos que al cariñoso llamamiento del buen amigo el dinámico y luchador Agente del DIARIO en este pueblo señor Eduardo Castellanos Pachecos, concurrieron a la Junta celebrada en nuestra casa Ayuntamiento los más significados elementos de esta progresista ciudad.

Después de explicado por el señor Castellanos, en la junta celebrada el ppdo. sábado por la noche, el motivo que le había inducido a su determinación, cosa que fué acogida con simpatía por cuantos asistieron a esa junta, se procedió a nombrar distintas comisiones que tendrán a su cargo la labor de la organización de los actos que se llevarán a efecto y de los que daré cuenta más adelante, comisiones que quedarán integradas en la siguiente forma:

Comisión de Hacienda, Antonio Martínez Bárzagas, Alcalde Municipal, José R. Llanos, Primer Teniente del Ejército Nacional, Supervisor de la Policía Municipal; Eduardo Castellanos P., Director de la Banda Municipal y José Agustín Ferrer, comerciante.

Para la organización del baile y verbena que se celebrará en el Parque «Cisneros» la noche del sábado y domingo, los doctores Vicente Peralta Ferrer y José F. Muñecas, con el señor José Betancourt Viamontes, Presidente del Unión Club, y Salvador Cañete Izaguirre, en representación de la sociedad «Playa Bonita Sport».

Para la función cinematográfica que se celebrará en el teatro «Capitolio» fué designada una comisión integrada por el Dr. Ricardo García Birba. Venerable Maestro de la Logia «Liborio Vega Beltrán», el señor Manuel Cortés Mur, Profesor de Instrucción Pública y el señor Ramón Sampelayo Jr., hacendado y empresario del teatro.

La comisión de propaganda está integrada por compañeros tan estimados como José Antonio García y Juan Arias Almeida, Director y Administrador, respectivamente, del periódico local «El Liberal»; Pedro Sánchez del Rey, Presidente de la Asociación de la Prensa; Rufo Hernández López, y el Corresponsal que suscribe.

Fué designado por unanimidad para el cargo de Tesorero General el señor Miguel Martínez Milanés, respetable amigo, que es figura destacada del comercio local y además entusiasta rotario.

Acto seguido de nombrarse estas comisiones se empezó a laborar y es seguro que el éxito más lisonjero coronará nuestras aspiraciones.

EL PRIMER DOINATIVO

El primer socorro que de este pueblo se envió a Santiago de Cuba, fué un check por 25.00 pesos de la Logia Masónica y conjuntamente con la recaudación que se obtenga en los festejos que se preparan se enviarán al Comité de Auxilios que funciona en la capital de Oriente, el total de lo que arroje la recolecta abierta a iniciativas del querido director de «El Liberal» así como lo que recauden las Hijas de María, y los alumnos de las Escuelas Públicas, que a ese objeto están laborando.

Del resultado de estas fiestas daré cuenta oportunamente.

Joaquín Cabrera,
Corresponsal.

UNA DELICADA OPERACION FUE HECHA EN EL PUEBLO DE PALOS

La sufrió el Sr. E. Gallardo que sigue bien. Despedidas. Nueva Residencia. Cumpleaños. De Madruga. El cine Unión

Le fué practicada en días pasados una delicada operación al estimado señor Emerano Gallardo, vecino de Palos, por los eminentes doctores Ernesto Valera y Baldomero Penichet

Su estado es sumamente satisfactorio por lo que mucho nos alegramos.

DESPEDIDA

Para la capital, lugar donde reside, ha partido la elegante señora Estrella Molina de Bauta, la que pasó unos días al lado de su querida mamá, la respetable dama Ignacita Manzano viuda de Molina.

También regresó a su hogar, después de larga temporada entre nosotros la simpática señorita Ada Castellanos, culta profesora de Kindergarten.

Reciban mi saludo de despedida.

RESTABLECIDAS

Con verdadero placer consigno el total restablecimiento de las bellas señoritas Laura, Aida y América Landrian, las que pasaron varios días recluidas en sus habitaciones a consecuencia del sarampión.

También se encuentran ya restablecidas dedicha epidemia las graciosas niñas Ana, Eva y Mirta, hijas de acaudalado comerciante señor Manuel Lavandeira y de su bo ndadosa esposa Paquita Celaya de Lavandeira.

Nos alegramos sinceramente.

DE MADRUGA

Han regresado del simpático pueblo de Madruga, donde pasaron varios días las distinguida señoritas Dora y Concha Valera.

Mi cariñosa bienvenida.

NUEVA RESIDENCIA

Ha trasladado su residencia a esta localidad para la calle de Céspedes número 16, la distinguida señora Nieves Boquete de Mena, espo sa del teniente militar Manuel Mena.

Felicidades.

CUMPLEAÑOS

El día 25 cumplió años la simpática señorita Angélica Montesinos; no lo celebró por encontrarse enferma.

Recibió muchas felicitaciones, a las que uno las mías con mis votos por su pronto restablecimiento.

CINE UNION

El domingo pasado se pasó por el lente la magnífica e interesante cinta «El Código Penal». Con tal motivo se vió invadido una vez más nuestro verde coliseo por nuestra mejor sociedad.

Entre las señoras pude anotar las siguientes: Graciela Martine de Pérez Venero; Esther Hernández de Cuervo; Angelita de Armas de García; Salomé Isa de Jorge; María Eloisa Molina de Cabrera; Pastora Bobes de Carbea; Poulina Pereira de Campa y Amadit a Matos de Calzadilla.

Señoritas: Nenita Rodríguez, Evelia Pereira, Dora y Concha Valera, Chichí A. Cachero, Carmen Molina, Margot Cabrera, Inés Cuervo, Quero y Andrea Carballosa, Yolanda y Josefina Cabrera, Ada Castellanos, Hortensia Piard, Firi y Ondina Martínez, Olga Magdaleno, Alicia Rivero, Leopoldina Pozas, Celeste Cruz, Conchita Fábregas, Eloisa Jorge, Victorita Linares, Cuca y Laudelina Cantón, Amparo Garmendía, Fina Lamar, Laura Lavin y Rosita Fábregas.

Felicitamos a su activo empresario por el éxito obtenido.

Rosa M. MURPHY

EL PUEBLO DE MANICARAGUA HA CONTRIBUIDO CON DONATIVOS

Relación de donantes para ayudar a los damnificados por el terremoto de Santiago de Cuba. El Sr. Pastor Couceyro

Haciendo gala de sus hermosas cualidades, el noblepueblo de Manicaragua, ha contribuido con su obolo para socorrer a los innum erables hermanos damnificados de Santiago de Cuba, víctimas del reciente terremoto que ha sembrado el dolor no solamente en la familia cubana, sino en todos los corazones del mundo civilizado.

La hermosa iniciativa del señor Pastor Couceyro, Venerable Maestro de la Logia «Hijos de Arimao» y demás miembros de la misma, inmediatamente secundada por todo el comercio local e infinidad de particures, distinguiéndose entre los primeros por la abundante cantidad de artículos que pusieron a la disposición de la comisión la Casa Hierro, Rodríguez, Couceyro, «La Perla», Donato Gutiérrez, Fernández y Sánchez, y «La Barata».

También merece especial mención la espontánea labor llevada a efecto por el grupo de niños que aparec por el grupo de niños que aparece en el grabado, quienes recabaron para sus hermanitos en desgracia sesenta y cinco piezas de ropa de uso. Hé aquí los nombres de los niños del grupo: Ezequiel Rojas Pérez, Manuel A. Rodríguez Labra, Elaude A. Couceyro Aguila, Rafael Rojas Pérez, Antonio Pino Roj as y Horacio Perera Menéndez.

RELACION DE DONATIVOS

Véase ahora la relación de los donativos enviados a la Logia «Armonía», de Santiago de Cuba, para su distribución:

65 piezas de ropa de uso para niños; 3 frazadas; 12 pantalones nuevos para hombre; 19 idem idem para niños; 2 camisetas; 3 Guayaberas; 1 lote de telas (retazos); 3 corbatas; 24 pares calcetines de niño; 17 pares zapatos señora y niños; 12 pares zapiatos varios; 26 latas leche; 2 libras chocolate; 6 libras frijoles negro; 3 latas calamares rellenos; 16 pares zapatos niño; 20 pares zapatos tenis; 2 botellas vino Jerez.

ArturoC. UPELZER
Corresponsal Especial

LA ZAFRA DEL Ctral. "CONCHITA", SITO EN LA ZONA DE ALACRANES

Se teme que la restricción le haga parar su molienda en breve. Una función del Circo de Pubillones. El Dr. Conde

Continúa con bastante regularidad la zafra en el Central Conchita del Término de Alacranes. Hasta el día de la fecha o sea durante veintidos días de molienda continuada este Central ha elaborado cincuenta mil quinientos trece sacos de azúcar de trece arrobas con una poralización máxima de noventisiete a noventiocho.

Sería en extremo lamentable y perjudicial para esta Zona que una restrinción pusiera término dentro de breve plazo a la zafra en este Ingenio ya que el mismo cuenta con caña suficiente para sostenter la moliendae durante dos meses mas por lo menos.

EL CIRCO PUBILLONES

El día tres de marzo próximo dará una sola función en esta localidad la Compañía de Pubillones considerado como el mayor y el mejor Circo de Cuba fundado por Santiago Pubillones en el año de 1879 y que actualmente viene recorriendo la Isla bajo la Dirección de los señores Juan Morán Cortes y Oscar Piedra y Vilahú Administrador Gerente. Esta compañía que lleva mas de medio siglo de existencia sigue siendo la atracción de todos los públicos por el mérito de sus valiosos artistas y por tratarse además de un espectáculo ameno y divertido.

Para dicha fecha anuncia el programa que tenemos a la vista grandes exhibiciones esculturales bailarinas equilibristas trapecitas instrépidos domadores de gran fama mundial contorsionistas acróbatas atletas alambristas malabaristas simpáticos clows; excéntricos musicles augustos de soire el Trío Matancero considerado como los Ases del punto cubano integrado por María «La Matancera» P. Valencia y A. P. Calderón y además otras exhibiciones de fenómenos y otras distracciones.

Los precios de entrada han sido reducidos a la altura de las circunstancias.

El solo anuncio de la llegada a esta Villa de Pubillones ha despertado gran entusiasmo en el público por lo que no es de dudar que en este viaje tradicional de dicha Compañía obtenga una vez más un éxito asombroso. Así se lo deseamos.

DOCTOR ISIDRO CONDE

En dí sapasados tuve el gusto de conocer al doctor Isidro Conde distinguido facultativo que procedente de la Capital de la República se ha trasladado a esta Villa a ejercer su profesión. El doctor Conde ha instalado su Gabiente de Consultas en la Farmacia del doctor Federico Franqui de la calle de San Francisco donde ofrece sus servicios al público en general.

El Corresponsal.

VILLACLAREÑAS

(Por ARMANDO A. MACHADO)

EXAMENES DE PIANO

Los celebrados en el Instituto Musical de Santa Clara, fueron presididos por el Director del Conservatorio «Orbón», el ilustre Maestro, señor Benjamín Orbón. Labor meritísima la que realiza la distinguida y sociable señora Lolita Anido de Rosell, que está al frente del referido Instituto.

Ante una selectísima concurrencia se verificaron los exámenes. El Tribunal estaba integrada por profesores e la ciudad, por nuestro muy querido Maestro señor Cándido Herero, actualmente Director del Conservatorio Municipal de Música de la Habana.

Lleva la señora Anido de Rosell, veinte años dedicados a la enseñanza del piano en esta ciudad, habiendo obtenido señalados triunfos.

He aquí el resultado de los brillantes exámenes efectuados:

Asignatura y Solfeo y eToría. Primer año: 1 Ozaida Varona; 2 Olimpia Ramos. 3 Inés Farayta. 4 Dora Aguirre. 5 Carmen Reyes. 6 Nimia de León. 7 Matilde Caraballo y 8 Rosario Garaza, todas con notas de sobresaliente.

Segundo año: 1 María Teresa Martínez. 2 Iraelia Herrera y 3 Everarda Benítez, todas con nota de sobresaliente.

Tercer año: solamente el joven Mario Noval Oti, quien también obtuvo sobresaliente.

Asignatura de piano.

Curso preparatorio: 1 Aistalia Hernández y Antonieta de la Torre, sobresalientes.

Primer año: 1 Olimpia Ramos. 2 Ozaida Varona y 3, Amelia Navarrete con notas de sobresaliente.

Segundo año: 1 Dora Aguirre. 2 Inés Garayta. 3 Clara Aurora Gómez. 4 Carmen Reyes. 5 Nimia de León, y 6 Rosario Garaza, también todas con nota de sobresaliente.

Tercer año: Dolores Díaz; Iraelia Herrera; María Teresa Martínez; Lidia Vázquez; Elisa Pardo y Matilde de Caraballo con notas de sobresaliente.

Cuarto año: José Manuel Oti, Rosa Díaz y Zoilita Rosa Avalos, también con notas de sobresaliente.

Quinto año: Victoria Tresgallos Gari, Aida Simón Vega, sobresaliente. Sexto año: Berta Díaz, Rosa Margarita Sauto y María Llamo, sobresalientes.

Séptimo y últini oaño: Solamente examinó la señora Teresa Rojas de Corcho, quien obtuvo la calificación de sobresaliente.

Entre los examinados sobresalieron los alumnos siguientes: señoritas Inés Garayto y María Teresa Martínez, Rosa Díaz, Zoilita Rosa Avalos, Berta Díaz, Rosa Margarita Souto, señora Rojas de Corcho, y el joven José Manuel Oti, los que ejecutaron con gran seguridad y buen gusto los estudios y obras complementarias, interpretando con técnica precisa las composiciones de los clásicos; por ello obtuvieron la más alta calificación, diplomas de Honor y las felicitaciones del Tribunal.

Felicitaciones que también recibió la señora Anido de Rosell, congratulaciones que confirman su legítima y buena victoria artística, expresada por los Maestros Orbón y Herrero.

«LA TERTULIA»

De nuevo abrió sus puertas esta sociedad de instrucción y recreo, en Villuendas número 7.

Y con más entusiasmo entre sus asociados que otras veces, se celebraron sus elecciones resultando triunfante la siguiente Directiva:

Presidente, Dr. Oscar Esparza Monteagudo; y Vices, los señores Federico Piñeiro y Santiago Becalli. Tesorero, Sr. Eduardo Machado; Vice, Arturo Hernández; Secretario, Sr. Armando Radelat Esparza; Vice, José Torres de la Vega.

Vocales, señores Angel Díaz, Rafael Casallas, Fermín Cárdenas, Gerardo González Machado; Angel Alejo; Julián Machado; Emilio Gómez y Juan Machín.

Muchas y provechosas iniciativas durante su gobierno le deseo a los señores electos.

PROXIMO CONCIERTO POR RADIO

Muy en breve lo ofrecerán por la estación local un grupito de aventajadas alumnas del curso superior de piano del Instituto Musical de Santa Clara que tan acertadamente dirije la distinguida señora Dolores Anido de Rosell.

Grande la labor cultural de este centro y muchos los éxitos alcanzados por sus alumnos.

El programa del recital será el siguiente:

Sonta op. núm. 1, J. L. Dusek. 1a. parte, por la niña Rosa Díaz; 2da. parte, por el niño José Manuel Oti.

Allegretto gracioso, por la señorita Zoilita Rosa Avalos, alumna del quinto año.

Vals Pesthumous. op. núm. 1, de Chopín, por la señorita Victoria Tresgallos, alumna del sexto año.

Vals op. 64 núm. 1, Chopín, por la señorita Rosa Margarita Sauto.

Sonta Patética op. 13, Beethoven. Grave y Allegro molto con brio, por la señorita Berta Díaz.

Adagio cantábile y el Allegro final, por la señorita Rosa Margarita Sauto, del séptimo y último año.

Estudios Sinfónicos op. 13, de Schuman. Tema y primera variación, por la señorita Terina Rojas Benítez de Corcho.

Sonta op. 2, núm. 3, Allegro con brio, Beethoven, por la referida señorita Benítez de Corcho.

Mucho interés ha despertado este concierto.

Anunciado será el día anterior por la estación trasmisora.

ULTIMOS COMPROMISOS

De jóvenes muy estimados y queridos por nuestra sociedad, han quedado en pasados días sancionados ante sus padres.

El primero, el de una lindísima y simpática trigueñita de la calle General Machado.

Me refiero a la gentil señorita Clara Luz González Machado, queridísima sobrina del H. Presidente de la República y del senador por las Villas coronel Carlos Machado Morales, padrino de ella.

De la Habana vino expresamente a esta ciudad el popular representante Sr. Elio Alvarez para formular la petición en nombre del afortunado joven Rafael Rodríguez del Rey, perteneciente a la mejor sociedad cienfueguera, ante la madre de la prometida, la respetable y querida señora Consuelo Machado viuda de González.

Muchas las flores que recibió la graciosa Clara Luz en ese día. Recuerda el cronista un lindo cesto de gladiolos rosados, precioso, enviado por el novio y procedente del jardín «La Rosa».

Una caaj de dalias rojas del Dr. Ramón Llerena ,galeno de nuestro Hospital Provincial «General Machado»; un cesto de azucenas del Dr. Rojas Machado ,también galeno del Hospital de Maternidad e Infancia «Lutgarda Morales»; una caja de gladiolos rojos, de Blanca Falcón; un cesto de gladiolos amarillos, de la señorita María García Pérez; una artística caja de dalias rosadas, de María Luisa Pascual; una caja de gladiolos rosados, de la señorita Cándida Felipe y un cesto de gladiolos del jardín «La Rosa», obsequio del cronista.

Otro compromiso.

El de la bella y distinguida señorita Pilar García y Fernández para el joven Luis Vázquez Bello, ingeniero agrónomo, que acaba de regresar a su natal ciudad después de diversos viajes por la América Cenral y del Sur, ampliando sus conocimientos.

Hioz la ptición el Dr. Eudaldo Gómez Gari, Jefe de Sanidad Local.

Y fué la última petición la de una graciosa y simpática damita de la calle de Maceo.

Me refiero a la señorita Genuina Simón Camacho, para el joven estudiante Gustavo Gómez Cortés.

Del popular jardín «La Rosa» fué enorme el número de cestos y cajas de flores que para éstas dos prometidas le fueron encargados por amistades y familiares.

Para todos nuestra felicitación.

Y que muy en breve podamos reseñar sus bodas.

HERMOSA FIESTA DEPORTIVA SE EFECTUO EN PLACETAS EL DIA DEL ANIVERSARIO PATRIOTICO

Juegos en el Olimpia Country Club de Santa Clara. Empezó la fiesta con reñido juego de base ball en que vencieron los placetaños 7 por 3, así como también en el Basket

Una hermosa fiesta tuvo la más brillante celebración en el «Parque Deportivo de Placetas» en la tarde del miércoles 24 de Febrero, en conmemoración de la gloriosa efeméride patria. Fueron contendientes de las placeteños en base ball y basket, los del «Olimpia Country Club», prestigiosa entidad de la ciudad de Santa Clara, cuyos componentes todos, vinieron en grata y numerosa excursión, siendo acogidos con las mayores muestras de simpatías por nuestra sociedad, que en el «Parque Deportivo» se dió cita para presenciar tan interesante evento deportivo, que culminó en un éxito en lo social, tal era lo numeroso y distinguido de la concurrencia. Incontables eran las señoras y señoritas que vinieron de la ciudad de Marta y que alegraron aquel ambiente con entusiastas «cheers».

Rompieron las hostilidades los contendientes en base ball. Un reñido juego brindaron los valiosos players amateurs, cuya actuación obtuvo estruendosas ovaciones. En el segundo acto cogieron la delantera los del Olimpia, al anotar dos carreras qu ecristalizaron por tubey de D. Suárez e indiscutibles de Ugarte, Rodríguez y Jiménez, los que motivaron la salida de Cardoso, que comenzó pitcheando por los locales. En esa misma entrada llevan una carrera los del Deportivo a su score, que cristalizó en la siguiente forma: L. Fernández es out de pitcher a primera, Rodríguez es transferido y llega a tercera cuando al tratar de robarse la segunda Mario Figueroa tira mal y seguidamente después anota al conectar Ignacio León un buen hit por primera. En el 5o. llevan a home un pilongo, sus compañeros, al tomar la base Polier por infield hit y llegar a segunda por mofa de Fernández en un run-out, D. Suárez conecta un fuerte hit y lo lleva hasta la chocolatera. Así las cosas, tres por una a favor de los muchachos del Olimpia, llegamos al octavo en que un really placeteño hizo que se anotaran seis carreras, las suficientes para asegurarse el triunfo. León es transferido, Hernández hit al center, Quincoces se poncha ,el pimentoso Kid Ruíz conecta terrorífica línea y empuja a sus dos compañeros, Rojas batea por segunda con un hit, anotando Rojas, Leonardo Fernández conecta un tubey entrando Palmero, Pedro Rodríguez batea de línea al left sobre la que hace Jiménez una buena cogida, Daniel Fernández batea de hit y anota Leonardo y por fin vuelve León al bate y acaba las angustias de los visitantes elevando un fly al receptor.

La anotación por entradas fué la siguiente:

Olimpio C.C.	020	001	000—3
Deportivo	010	000	06x—7

Los basketbolistas, por no ser menos que sus compañeros de Club, también derrotaron a los villareños. El team del Olimpia había derrotado el domingo 14 al Deportivo y grandes eran los deseos de éste de vengar la derrota sufrida; por ello el 24, fueron al floor con deseos de jugar y dar de sí todo lo que fueran capaces. Varias veces se empató la anotación, lo que aumentaba el entusiasmo, e hizo que en ciertos momentos el juego fuera rudo, más no perdió el interés por un instante. Sarmiento, Pino, Moropo y Jiménez jugaron brillantemente, pero de nada valieron sus esfuerzos ante la agresividad del Deportivo. Los locales contaron con la valiosa ayuda de Armando Anido, el gran Center del Villaclara Tennis cuya actuación mereció los mayores encomios. Romero el forward-capitán, actuó como él sabe hacerlo y sus pases fueron precisos y certeros los tiros a la canasta. Federico León, sin estar en su mejor forma, rindió un buen trabajo, así como Cortez y los novatos que completaban el team.

El score fué el siguiente:

OLIMPIA	Fig.	Fog.	Fc.
E. González	0	1	2
Sarmiento, F	2	1	1
Pino, C	1	0	0
Gómez, G.	2	0	1
Infante, G.	0	0	4
Jiménez, C.	2	2	0
Consuegra, F.	0	0	0
García, G.	0	0	0
Totales	7	4	8

DEPORTIVO	Fig.	Fog.	Fc.
Romero, F.	2	1	1
León, F.	1	2	3
Anido, C.	5	0	2
Cortéz, G.	1	1	3
Marino, G.	0	1	2
La Valette, G.	0	0	2
Monteagudo, G.	0	0	0
Totales	9	5	13

RESULTADO

Olimpia: Primer half 12. Segundo half 6. Total: 18.

Deportivo: Primer half 10. Segundo half 13. Total: 32.

Referee: Horacio Consuegra. Time-keeper, J. M. Fernández. Anotador, Armando Trujillo. Jugado en el Parque Deportivo de Placetas, el 24 de Febrero de 1932.

Una gran jornada fué la rendida, que sirvió para aumentar el entusiasmo por los deportes. In crescendo va el fanatismo y el basket, nuevo en esta villa gusta más cada día. El próximo juego será el 6 de marzo y probablemente nos visitará el «five» del Deportivo Espirituano. Hasta entonces, pues.

Armando Trujillo.

Los Económicos del DIARIO

Los LEE quien Puede PAGAR

LOS Comerciantes que son jefes de Familia están tratando de mudarse a una Casa más barata que reuna o supere las cualidades de la que actualmente habitan.

ELLOS son fijos y buena paga; y si usted les ofrece desde el DIARIO—periódico único que leen—su finca vacía y reajustada, seguramente se la alquilarán.

PINAREÑAS

(Por María Leonor CANTO)

MI PRIMERA NOTA

Para cumplir un ruego.

Muy gustosa.

Lamentando no haber podido hacerlo antes.

Causas ajenas a mi voluntad me obligaron a dejar por unos días de redactar mis acostumbradas notas.

Las distinguidas señoras Paulina Santo Tomás Vla. de Hernández y Carmen Santo Tomás Vda. de Soler, me encargan exprese por este medio su más profundo agradecimiento a cuántas personas se han asociado a su dolor con motivo de la muerte de su hermana Serafina, mi querida amiga y compañera.

Así mismo hacen extensivo su agradecimiento a la Asociación de Maestros a la cual pertenecía la finada.

PESAME

Muy sentido.

Se lo envío al conocido y estimado comerciante señor Manuel Orol, condueño del acreditado establecimiento «La Estrella», por la muerte de su querida mamá.

Ocurrida hace unos días en España.

EL DR. CORZO

Acompañado de sus bellísimas hijas Hortensia y Margot, regresó de la Habana a cuyo lugar fué en busca de salud, el distinguido caballero doctor Enrique Corzo, Fiscal de nuestra Audiencia.

Muy mejorado se encuentra ya el querido enfermo.

Reciban tan estimados amigos mi bienvenida.

Muy afectuosa.

TRASLADO

Para la calle Máximo Gómez 42, ha trasladado su residencia y gabinete el doctor Luis Valdés López, en unión de su gentil esposa Ana Luisa Padrón y de sus queridísimos hijos.

Dichas incontables les deseo en su nuevo hogar.

ACADEMIA «SANTA CECILIA»

Muy atentamente me comunica la distinguida señorita Ventura A. Labrada, Profesora de la Academia de Música «Santa Cecilia» Martí 152, haber sido incorporada dicha Academia al Conservatorio Internacional de Música que dirige la señora María Jones de Castro, el cual ha rebajado su matrículo anual a $10 y las clases en esta Academia a $4.

El plan de estudios de este Conservatorio consta de siete cursos.

Muchos éxitos deseo a la gentil amiga y culta profesora señorita Labrada.

MEJORADO

El distinguido amigo señor Julio Hernández Blanco, Secretario de la Junta de Educación, se encuentra muy mejorado de la enfermedad que en días pasados le hizo guardar cama. Noticia que damos con gusto. A sus incontables amistades.

OPERADA

En la Casa de Salud de la Colonia Española se encuentra operada de apendicitis la lindísima señoñorita Etelvina Jacinto Acosta.

Operación que practicaron con su habitual maestría los renombrados cirujanos doctores Cuervo.

Con mi felicitación.

Que hago extensiva a sus médicos.

Van aquí mis votos.

Por su restablecimiento.

ELECCIONES

Con el fin de renovar parte de la Directiva que regirá sus destinos en el presente año, celebró las elecciones reglamentarias la Asociación de Caballeros Católicos, dando la votación el resultado que a continuación se expresa:

Presidente, Sr. Francisco Pereira Simón (reelecto); Secretario, Sr. José Armando Figarol; Vice, señor Enrique E. de Cárdenas; Tesorero, Sr. Juan Pérez Suárez (reelecto); Abanderado, Sr. Francisco Faraco Bruno; Vice, Sr. Máximo Manso Huerta; Vocales, Sres. Pedro Méndez Mesa, Francisco Sarmiento Martínez, José Santamarina Rodríguez y Severino Ruíz Paniagua.

Conti7an en sus cargos los señores Bernardo Ortíz San Miguel, Vice Presidente; José A. Acevedo; Vice Tesorero, y los Vocales Sres. Francisco Valdés Rodríguez y Andrés Valdés Espinosa.

Mi felicitación a todos.

DE PLACEMES

Josefina Pereira Méndez.

Encantadora niñita.

Muy linda y muy graciosa.

Alumna aventajada del «Colegio «Inmaculado Corazón de María» que con tanto acierto dirige la buena y querida Madre Pilar.

Con notas de sobresaliente terminó el primer año de piano en dicho plantel.

Por el Conservatorio Orbón.

Envío a tan simpática amiguita mi felicitación.

Que hago extensiva a su profesora y a sus queridos papás.

DESPEDIDA

De lo más afectuosa.

Llega a mi poder con una carta. Es del distinguido y estimado joven José Antonio Ferro que embarca rumbo a París con el fin de terminar su carrera de Medicina.

¡Cuánto me alegro!

Deseándole una feliz travesía pido al Señor le conceda llegar en breve a la meta de sus justas aspiraciones.

Con las más brillantes notas.

EXAMENES

El día 21 se celebraron exámenes extraordinarios en el «Conservatorio Montagú», de esta ciudad.

La inteligente profesora señora Edelmira Pí de Balestena presentó unas cuantas de sus alumnas.

Entre ellas las señoritas Emilia Riesgo, de quinto año de piano, solfeo y teoría; Perfecta León, cuarto año de piano; Carmelina Bravo, tercer año y el jovencito Sergio Rogas, séptimo año.

Todos hicieron muy buen examen obteniendo las mejores notas.

A las muchas felicitaciones recibidas, uno la mía.

Con mi enhorabuena a su culta profesora.

EN VIAS DE RESTABLECIMIENTO

El estimado joven Arturo Gutiérrez Peláez, operado de apendicitis en el Sanatorio de la Colonia Española de esta ciudad y en cuyo lugar está aún recluído, se encuentra ya en franco período de convalecencia.

Nos alegramos.

JOSE CALERO

Sólo unos momentos, muy breves, estuvo en esta ciudad el distinguido caballero señor José Calero, Inspector de Agencias del DIARIO.

Que ellos le hayan sido del todo gratos al estimado amigo y compañero.

Son mis deseos.

ONOMASTICO

Lo celebró el día 21 una estimada amiga.

Margarita Ferro de Ferro, la buena esposa del distinguido amigo Rogelio Ferro, conocido comerciante de esta plaza.

Aunque tarde envíole mi saludo con un abrazo cariñoso.

100 Años de Existencia 100

GARANTIZAN LA DIFUSION COMPLETA DE SU ANUNCIO

Diario de la Marina

PRADO 103 TI A3333 A2425

ANIMADO ASALTO EN LA MORADA DEL DR. MEDEROS Y SU ESPOSA RADICADA EN S. DE LAS VEGAS

Con motivo del onomástico de la Sra. Margot Rivero. La Gran función de caridad en el Teatro Popular para auxilio a la ciudad de Santiago de Cuba. Fiestas en la iglesia. Notas

Tocole ,en la noche del lunes, a los estimados esposos Sra. Margot Rivero y Dr. Augusto Mederos, reunir en su hogar al grupo de amigos íntimos de Santiago de las Vegas, y al cual pertenezco.

Celebraba su onomástico ese día la elegante señora de la casa y aprovechamos esa oportunidad para asaltar su residencia.

Un asalto que resultó animado.

z Cerca de las nueve y media hizo su aparición el grupo asaltante.

No podíamos ese día dejar de saludar a esta amiga, la que nos recibió con la amabilidad característica en ella.

Muchas las atenciones que con nosotros tuvieron estos jóvenes esposos.

La casa lucía bellamente adornada con plantas y flores.

Muy congratulada, llena de halagos se vió tan estimada dama, la que recibió infinidad de regalos de familiares y amigos.

Fué servido un rico buffet y alegres pasaron las horas .entregados todos a las delicias del baile.

Ya bastante tarde nos retiramos, con la grata impresión del rato tan agradablemente transcurido.

Desde estas líneas reitero mi felicitación a Margot, con mis votos por su eterna dicha.

FUNCION DE CARIDAD

Pro-Damnificados de Oriente.

En la noche del viernes y en nuestro Teatro «Popular» del Centro de Instrucción y Recreo, tuvo efecto una función con el fin de recolectar fondos y enviarlos a Oriente.

Organizada fué la misma por la señora Leonor Hernández Machado Vda. de Monteagudo y el Dr. Fernando Aguado, Director de la Escuela Técnica Industrial.

No podíamos nosotros dejar de contribuir y ayudar a los organizadores de la misma ya que se trataba de una obra noble y humanitaria; ayudar a esos hermanos orientales que se encuentran hoy desolados.

Fué un éxito esta función, ya que nuestro Teatro resultó pequeño para albergar al numeroso y selecto público, que supo corresponder al llamamiento que se le hacía.

Desde hora temprana empezaron a llegar máquinas que traían familias de los pueblos cercanos y sobre todo del Reparto «Lutgardita», que se puede decir que concurrió en pleno.

Un programa lleno de atractivos se desarrolló.

Se puso en escena la cinta «Montecarlo», por la gran artista Jeannette MacDonald ,además un cartón sincronizado.

La simpática pareja de baile Carmita Ortíz y Julio Richard deleitó a la concurrencia con sus bailes y couplets.

Spaventa, acompañado de la guitarra cantó varios tangos, siendo muy aplaudido.

La Banda del Estado Mayor dejó oír las mejores piezas de su extenso repertorio. También la Estudiantina del Profesor Escalante tocó sus mejores números.

Después de terminada la función hubo reunión bailable en los salones de la Sociedad.

Relacionaré parte de la concurrencia, ya que el lleno tan grande no permitía poder anotar a cuantas personas allí se encontraban.

Sras. Leonor Hernández Machado Vda. de Monteagudo, Julia Crespo, la elegante esposa del Dr. Fernando Aguado; Margot Génovas, la linda esposa del Dr. Martínez Nebot.

Dos jóvenes señoras: María Dolores Frías de Gallol y Argelia Carballo de Lazo.

Sra. Luisa Elvira Porres, gentilísima esposa del Dr. Galainena.

Nena Rodríguez, la interesante señora del Ing. Julio Gómez, Jefe del Departamento de Industria Rural de la Estación Agronómica.

Señoar Mercedes María C. de Minsal, Conchita Jiménez de Agete, Ela Quesada de Cremata, Ercilia Echevarría de Castro, Mercedes M. de González Milián, Amparito Escoubrido de Fernández, Ena Sampera de Pérez de la Mesa, Celia Fernández de Sopo Barreto, Hortensia Fernández de Herrera.

Sra. de Rdríguez Machado, Director de Mazorra, Sra. del Dr. Portuondo, Director de la Estación Agronómica, Sra. del Teniente Pérez, Sra. de Escoubrido.

Señoritas: Filerma Carballo, Olga Noroña, Nica y Aurora Cruz, Luisa Minsal, Cuca de Castro.

Estelita Bautista, muy graciosa y Pura Barbosa, competente Jefe de nuestro Centro Telefónico.

María Luisa, Rumelia y Laudelina Paseiro, Zoraida Rojas, Elena Ovies.

Esther Marrero, Carola Herrera, Aida Cremata.

Mercedes María González Milián, la simpática hija del Teniente González Milián.

Lilo y Raquel Monteagudo, Hortensia Pérez, Srta. Rodríguez Machado, Srta. Montaño y Srta. Martínez.

AVENTAJADAS ALUMNAS

Como estaba anunciado, en días pasados tuvieron efecto los exámenes de ingreso en la Gran Escuela Industrial para señoritas «Fundación Rosalía Abreu», instalada en el vecino pueblo de General Machado.

Escuela ésta, que viene a llenar un gran vacío.

Muy lindo el edificio, frescas y amplias habitaciones, con material necesario para los estudios que se practicarán. Una obra digna de los mayores elogios.

Un feliz acierto ha sido el nombramiento de la Directora de dicha Escuela, recaído en una dama culta e inteligente, la Sra. Julia Crespo de Aguado, que fué hace algún tiempo, Directora de la Escuela Normal de la Habana.

Uno de los primeros puestos lo obtuvo la estudiosa jovencita Rumelia Simón y Pérez Rolo, hija del apreciable compañero en la prensa y competente empleada de la Estación Agronómica Sr. Francisco Simón, Corresponsal de este DIARIO.

Las otras aprobadas fueron: señorita Elsy Sánche y Samalea, Ada Carral y Gutiérrez, Leyda García y Fernández, Francisca Acevedo y Avalos y Lourdes Estrada y Peñalver.

Reciban todas mi felicitación más calurosa.

ELIAS BLANCO

Gravemente enfermo fué trasladado hace días a la Quinta de Dependientes, en la capital de la República, el correcto joven, cuyo nombre encabeza estas líenas.

Horas de angustias pasan sus familiares todos, y su gentil prometida mi buena y querida amiga señorita Zoila Garrigó.

Desde estas líneas formulo mis votos porque pase la gravedad, y mejore cuanto antes, Elías, para tranquilidad de sus familiares y amigos.

EN NUESTRA PARROQUIA

Brillantes y muy lucidas las fiestas efectuadas el día 24.

Bellamente decorada con plantas y flores aparecía nuestra Iglesia.

Como había anunciado en mi anterior crónica celebráronse con gran solemnidad.

Era el aniversario del glorioso Grito de Baire y el glorioso aniversario también de las Congregaciones «Hijas de la Cruz» y «Cruzados de Cristo» en esta ciudad.

El día veinte y tres a las 7 y media p.m., celebrose el santo rosario, y a la terminación confesiones.

El día 24 a las 8 a.m. misa de comunión general.

A las 9 y media solemne misa de Ministros ,oficiando los Reverendos Padres M. Trías, Rufino Vilches y nuestro Párroco Dr. Ismael Testé.

Fué cantada a dos voces la Misa de Basmant.

Ocupó después la sagrada Cátedra nuestro Párroco.

Alienta a las jóvenes Congregaciones para que procuren atraer hacia Cristo muchas almas, que no llegan hasta el mismo, por timidez o ignorancia.

El día en que esas almas, regadas por el mundo sin fe, lleguen a Jesús, estarán salvadas; ésto es lo que tenemos que procurar las jóvenes Congregaciones ,esa es su noble y grande misión.

Por la noche, a las 8, santo Rosario con cánticos y exposición del Santísimo.

Muy concurrida se vió la Parroquia en estos Santos Actos, por todos los feligreses.

Eva Rojas,
Cronista Social.

M.E.C.D. 2016

Marzo 1º. de 1932 **DIARIO DE LA MARINA** Ejemplar 5 Centavos

"Nosotros no usurparemos un solo pie de territorio extranjero, pero, tampoco nos dejaremos usurpar una sola pulgada del nuestro"

Japón y China Aceptan la Proposición de Tregua Propuesta por la Liga de las Naciones

MOSCU, febrero 27. (SE).—La prensa soviética y principalmente «La Estrella Roja», órgano del Ejército Rojo, sigue con interés el movimiento de los rusos blancos en la Manchuria, ya que según informes de la agencia noticiera Tass, estaban siendo organizados por los japoneses, a quienes se acusa de ocupar, actualmente, la vanguardia de choque del imperialismo mundial.

El Ejército Rojo ha hecho suyo el lema lanzado recientemente por Joseph Stalin en un discurso, cuando, sintetizando la política rusa, dijo: «Nosotros no usurparemos un solo pie de territorio extranjero, pero, tampoco nos dejaremos usurpar una sola pulgada del nuestro».

En cuanto al Ferrocarril Oriental Chino-ruso, Mr. Karakhan, Comisario Interino de Relaciones Exteriores, mantuvo los mismos puntos de vista, notificando a los funcionarios japoneses que la Unión Soviética, no obstante las explicaciones del Embajador Hirota negando que Japón pretenda movilizar tropas contra Siberia, impedirá que se utilice el ferrocarril para trasportar fuerzas.

CONFERENCIA INTERNACIONAL PARA EL ARREGLO DEFINITIVO DEL CONFLICTO CHINO-NIPON

La actitud del representante japonés contrastó con la asumida hasta ahora pues exigía la previa retirada china y excluída toda intervención de las potencias neutrales

GINEBRA, febrero 29. AP.—Los delegados chino y japonés al Consejo de la Liga de las Naciones aceptaron esta noche una proposición de tregua en Shanghai y se ha convenido en reunir una conferencia internacional al objeto de adopte las codiciones para la solución definitiva del conflicto.

En tono que manifestaba las esperanzas que ambos abrigan, Saotake Sato y el doctor W. W. Yen, delegados japoneses y chino respectivamente, dieron su apoyo al proyecto de paz y prometieron recomendar a sus gobiernos la inmediata aceptación del mismo.

La actitud del representante nipón contrató notablemente con la que ese país había adoptado hasta ahora. Tokío insistía en que la retirada de los chinos debía preceder a la evacuación japonesa y durante todo el conflicto chino-japonés el gobierno del Japón se ha mostrado opuesto a la participación de las potencias neutrales en las negociaciones de paz.

Aunque el memorandum que contiene las proposiciones de paz no especifica un armisticio inmediato, Sir John Simon, Secretario de Estado británico, y uno de los promotores de la paz, ha declarado que «a menos de que se suspendan las hostilidades en Shanghai no se celebrará la conferencia».

El embajador Hugh R. Wilson, cuyas negociaciones durante fines de la semana pasada con Sir John Simon, los ministros de las demás grandes potencias y los representantes de las naciones combatientes contribuveron a madurar el plan de arreglo, dijo que el gobierno de los Estados Unidos apoya el plan en una carta a Sir Eric Drummond, secretario de la Liga.

EL GOBIERNO NORTEAMERICANO APOYA EL PLAN

«El gobierno de los Estados Unidos—dice la carta de Mr. Wilson—experimenta gran satisfacción en asociarse a los esfuerzos para el restablecimiento de la paz.

«Mi gobierno dará instrucciones a sus representantes en Shanghai, en el caso de que el ofrecimiento sea aceptado por los gobiernos chino y japonés, para que cooperen con los representantes de las demás potencias».

Un párrafo final del plan dice que «aspira al inmediato restablecimiento de la paz en el área de Shanghai sin prejuicio ni calificaciones acerca de actitudes adoptadas anteriormente por la Liga de las Naciones ni las potencias con relación al conflicto chino-japonés».

Se tiene entendido que este párrafo se agregó a instancias del gobierno americano con el fin de quedar en libertad respecto a la política que ya ha enunciado en la Manchuria.

Al presentar la proposición Sir John Simon dijo que había sido acordada en conferencia celebradas a bordo del buque insignia de la flota británica en Shanghai.

LA NOTICIA ES BIEN RECIBIDA EN LOS CENTROS AMERICANOS

WASHINGTON, febrero 29. AP.—Los funcionarios del departamento de Estado se muestran complacidos de las noticias que se recibieron hoy de Ginebra anunciando que China y Japón han aprobado la proposición de la Liga de las Naciones para un armisticio en Shanghai y la celebración de una conferencia por las principales potencias para restaurar la paz.

Sir John Simon, secretario de Estado británico, ha sido el iniciador del movimiento. Durante tres días ha estado en comunicación con el secretario Stimson y los distintos ministerios de Estado de los países interesados en la crisis de Shanghai, y ahora se cree que será posible poner fin a la lucha e idear algún plan en virtud del cual se establezca la paz con carácter permanente en el Oriente.

Esto, como es natural, no es cosa segura. La decisión del gobierno de Nankín de enviar una expedición punitiva contra el nuevo gobierno establecido en Manchuria puede complicar las negociaciones de Shanghai, pues el armisticio es el primer paso.

Los delegados de Ginebra han hecho preparativos para el armisticio en cooperación con los representantes de China y Japón. Los detalles de la evacuación no se han acordado en detalle, pero se ha llegado en principio al acuerdo de que el Japón no tiene ambiciones políticas en el área de Shanghai. Ambas partes acuerdan retirarse a puntos determinados y la policía de la nota evacuada se confía a los chinos, según un informe acerca de las condiciones pactadas a bordo del buque insignia «Kent» y comunicado al departamento de Estado por el ministro Nelson T. Johnson.

La eliminación de la lucha en Shanghai parece que deja intacta la situación en la Manchuria.

JAPON SOSTIENE QUE CHINA NO ES NACION ORGANIZADA

China y Japón han cedido mucho de sus actitudes consintiendo el acuerdo del armisticio, pero el Japón pide que la conferencia internacional revise los derechos del tratado de China y es posible que aquélla encuentre ante sí una tarea difícil. El Japón sostiene que China no es una potencia capaz de cumplir las obligaciones del tratado y a esta declaración se oponen los Estados Unidos y demás potencias que han de participar en la conferencia.

El armisticio deja fuera de peligro el establecimiento internacional y por esa razón se considera que el acuerdo constituye un paso de la mayor importancia.

Con el armisticio habrá tiempo más que sobrado para estudiar detenidamente la situación en el Extremo Oriente, y esto es lo que han tratado de obtener los representantes de todas las naciones interesadas.

Los informes recibidos por los departamentos de Estado y Comercio dicen que las condiciones en Shanghai, a pesar del problema de atender a los refugiados que llegan al establecimiento internacional, mejoran y que ahora parece remota la probabilidad de que los extranjeros tengan que evacuar las concesiones.

Se están estudiando los planes para la reapertura de la Bolsa de Shanghai tan pronto como se haya encontrado el medio de alterar las disposiciones que regulan el fondo de amortización de la deuda del establecimiento.

EL CONVENIO DE CREDITOS A ALEMANIA

Estará en vigor por tiempo indefinido, desde hoy y tiene cláusulas distintas del otro

NUEVA YORK, febrero 29 (A. P.)—Los acreedores internacionales de Alemania rindieron hoy sus respetos finales al convenio en virtud del cual se concedió una moratoria a Alemania y cubrieron la suma de $1.275.680.000 a que ascienden los créditos que expiraron esta noche. Mañana entrará en vigor un nuevo convenio que contiene varias cláusulas que se omitieron en el anterior. El nuevo convenio estará en vigor por tiempo indefinido.

Una de las cláusulas del nuevo compromiso no obliga a Alemania a entregar una cantidad determinada cada mes, sino que una Comisión, en la que están representados los acreedores de Alemania, estudiará la balanza comercial, las condiciones del mercado del dinero y otros factores, y decidirá la suma que ha de entregar a cuenta y la fecha en que habrá de hacerlo. Este arreglo será bastante flexible a fin de impedir todo obstáculo a la hacienda alemana.

También se dispone por otra cláusula que los acreedores podrán transferir parte de sus anticipos metálicos a inversiones permanentes en la industria alemana. Hasta ahora Alemania se había negado a dar facilidades al empleo del capital extranjero en las empresas industriales, pero—aunque dejando el asunto a la resolución final del Reichstag—ha consentido en hacer algunas excepciones, al objeto de poder ir resolviendo el problema del crédito.

CIUDAD CHINA ATACADA POR LOS COMUNISTAS

PEIPING, China, febrero 29 (AP) La ciudad de Kwang Chow, en el sudeste de la provincia de Honan, don de seis misioneros americanos se hallaban en peligro la semana pasada, ha sido atacada por los comunistas tres veces en las dos últimas semanas, según informa el cónsul americano en dicha ciudad.

HOOVER PIDE LA REVISION DE DOS LEYES

La de procedimiento criminal y la de quiebras para evitar que se evada responsabilidad

WASHINGTON, febrero 29. AP.—El Presidente Hoover envió hoy un mensaje al Congreso solicitando la revisión de la ley de procedimiento criminal, para impedir que muchos delincuentes escapen a la sanción legal mediante demoras y tecnicismos, como está ocurriendo. El Presidente también solicita la modificación radical de la ley de quiebras.

Inmediatamente se notó la reacción en la Cámara. El presidente de la Comisión de Asuntos Judiciales de ésta, Mr. Summers, anunció que dentro de dos semanas se comenzará una información pública para preparar la revisión total de la ley de quiebras vigente en la nación.

En el mensaje Mr. Hoover afirma que el aumento de la delincuencia en los Estados Unidos debe ser objeto de mucha atención para el Gobierno y para todo ciudadano decente, y que se debe tener muy en cuenta que la administración efectiva de la justicia en una república requiere no sólo una organización apropiada y funcionarios honrados y capaces, sino también ciudadanos imbuídos del respeto a la ley.

Los Heridos del Décimonono Ejército Chino Quieren Volver al Frente Antes de su Curación

Madame Sun Yat Sen consagra todos sus esfuerzos a curar a los cuatro mil heridos que se encuentran en los treinta y tres hospitales de urgencia chinos. Ayer sufrió un colapso

SHANGHAI, febrero 29. (AP).—En uno de los nuevos hospitales de urgencia de Shanghai hay 270 soldados del décimonono ejército, quienes, a pesar de las heridas que les han producido las balas y los shrapnels, desean volver al frente.

Los heridos están curándose en un hospital de la Cruz Roja china en la Universidad Católica Aurora, situada en la concesión francesa. El alcalde Wu Teh Chen les pronunció un emocionante discurso acerca de la lealtad y cualidades guerreras del décimonono ejército, y los soldados cantoneses, levantándose en sus camas, comenzaron a dar gritos de: «Lucharemos hasta el fin».

El alcalde obsequió a cada uno de los soldados con cuatro pesos mejicanos, o sea un dólar aproximadamente.

A la terminación del discurso los heridos que pueden pasear rodearon al alcalde elogiándole por sus sentimientos. Los médicos y las enfermeras les obligaron a volver a sus camas.

La Universidad es una institución de la Compañía de Jesús, muy conocida en toda China. Los donativos de la gente pudiente ha hecho posible sostener el hospital.

En este hospital de campaña solamente se practican operaciones de cirugía menor, pues en otro caso los pacientes son enviados al hospital de Ste. Marie, que está atendido por Hermanas de la Caridad y médicos franceses.

CUATRO MIL HERIDOS EN LOS HOSPITALES DE URGENCIA CHINOS

SHANGHAI, China, febrero 29. (AP).—Madame Sun Yat Sen, viuda del «Padre de la República China» que ha estado ocupándose de los auxilios a los combatientes desde que comenzó el conflicto en Shanghai, sufrió hoy un colapso nervioso.

Con muchas otras mujeres chinas, ha estado atendiendo a los heridos y a los refugiados procedentes de las áreas de la guerra.

Casi 4,000 pacientes, en su mayoría soldados, son atendidos en los treinta y tres hospitales de urgencia que se organizaron este mes por la Cruz Roja China. El doctor R. S. Lyman está dirigiendo los trabajos.

Los médicos chinos declaran que los aviadores japoneses, que vuelan bajo y acometen las posiciones enemigas con fuego de ametralladoras, dificultan la labor de recoger a los heridos en los campos de batalla.

HABLASE DE UNAS INSTRUCCIONES JAPONESAS AL EMBAJADOR MATSUDAIRA

TOKIO, Japón, febrero 29. (AP).—Un representante del Gobierno hizo hoy predicciones acerca de «las perspectivas de paz» en Shanghai y al mismo tiempo los funcionarios daban la bienvenida a los miembros de la comisión internacional que ha llegado a esta, por encargo de la Liga de las Naciones, para investigar la situación en la Manchuria.

El representante del Gobierno dijo que se están haciendo «sinceros esfuerzos» en Shanghai y Ginebra para preparar una tregua. Aunque no dió detalles, se sabe, sin embargo, que ayer se celebró una conferencia entre funcionarios chinos y japoneses a bordo del buque insignia británico, a presencia del vicealmirante Sir Howard Kelly.

Recientemente se enviaron instrucciones a Tsuneo Matsudaira, embajador japonés en Londres, y a Mamoru Shigemitsu, ministro en China, aunque nada se sabe acerca del carácter de las mismas.

Según se tiene entendido, las instrucciones eran generales y no daba detalles, dejándolos al juicio de los comandantes japoneses en Shanghai. Se tenía entendido que era un requisito esencial la retirada de los chinos a una distancia de doce millas y media, conviniendo los japoneses en retirarse después de la evacuación china y abstenerse de perseguir a las fuerzas enemigas.

Dicen los funcionarios que hay fuertes indicaciones de que las grandes pérdidas que han tenido los chinos últimamente han calmado algo su ardor marcial. La negativa del Gobierno de Tokío a publicar las instrucciones se atribuye en los centros bien informados a evitar que los chinos pudieran atribuirlas a que había debilitamiento por parte del Japón.

CHINOS Y EXTRANJEROS SE CULPAN MUTUAMENTE POR LA GRAVE SITUACION DE SHANGHAI

SHANGHAI, febrero 29 (AP).—Las pérdidas comerciales de esta ciudad suman ya mucho millones de dólares y el déficit aumenta de día en día a causa de que los negocios están prácticamente paralizados, lo que está produciendo cierto encono por parte de los chnios contra los naconalistas de los demás países.

Los hombres de negocios extranjeros censuran a la comunidad comercial china, asegurando que si los bancos del «viejo sistema» se abrieran los giros podrían cobrarse y con ese motivo hacerse el despacho de las mercancías.

Los chinos, por su parte, culpan a los extranjeros. En primer lugar a los japoneses, por destruir a Chapei y Hong Kew y después al Consejo Municipal y a los extranjeros por no haber contenido la invasión.

El Consejo Municipal de Shanghai se encuentra atravesando por una situación angustiosa a causa de que no tiene ingresos de las áreas devastadas, que eran precisamente la que mayor contigennncia de numerario producía.

Además, muchos contribuyentes chinos se niegan rotundamente a pagar nada al Consejo, sosteniendo que este no existe desde el momento que ha permitido a los japoneses invadir áreas del establecimiento.

La sombria situación de los negocios se ha reflejado en el acuerdo de los chinos de aplazar el pago de las deudas que vencían hoy hasta fines de mayo.

OTRA SOLICITUD DE PERMISO PARA TRANSPORTE DE TROPAS JAPONESAS POR FERROCARRIL

MOSCOU, Rusia, febrero 29. AP. Noticias de Harbin, Manchuria, dicen hoy que Chang Ching-Hui, presidente del comité ejecutivo nor-oriental del nuevo Estado Manchuriano, ha pedido permiso al gobierno ruso para transportar tropas japonesas por el ferrocarril Oriental chino, con objeto de poner fin a los motines de sus fuerzas.

Un telegrama enviado por Chang, exjefe del Gobierno Provincial de Heilungkiang, al cónsul ruso en Harbin, M. Slavutzky, contiene la solicitud de permiso.

Chang dice que las tropas hostiles al Gobierno Provisional de Kirin se muestren muy activas en ese distrito, y que por ello las fuerzas niponas nunca irán más allá de Imien Po. En el mismo mensaje se dice que «el partido japonés siente las mayores simpatías por Rusia» y que el movimiento de tropas cuya autorización se solicita, será beneficiosa para las dos partes.

UNA OPINION MAS SOBRE EL CONFLICTO DE CHINA

LONDRES, febrero 29. AP. Henry Wickham Steed, periodista inglés, hablando esta noche de la presente situación en el Oriente, dijo en un mitin de la Unión de la Liga de las Naciones, que la comunidad británica está afrentada ahora a la crisis más grave ocurrida desde julio de 1914.

La cuestión principal, declaró el citado periodista, es que la dominación japonesa en China y en el Pacífico llevará de manera inevitable a un conflicto de esa potencia con los Estados Unidos, en el cual Canadá, y probablemente Australia y Nueva Zelandia, no podrán permanecer neutrales.

El orador agregó que las proposiciones niponas para solucionar las diferencias con China, deben ser estudiadas con mucho cuidado, pues lo mismo podrían ser un paso hacia la paz, que un movimiento estratégido para posponer la asamblea de la Liga de las Naciones, mientras el Japón se apercibe a nuevos ataques.

ESTA MANANA HA COMENZADO OTRA GRAN OFENSIVA DE LOS JAPONESES CONTRA EL CHAPEI

SHANGHAI, marzo 1. (Martes.) (AP.)—A las ocho y media de la mañana comenzó una nueva ofensiva japonesa en toda la línea desde Chapei a Kiangwand, empleándose en ellas las tropas frescas que han estado afluyendo a los sectores nipones. Los chinos se mantienen firmes en sus posiciones.

El corresponsal de la agencia japonesa Rengo, informa que la décima cuarta división nipona, fuerte de doce mil hombres, está desembarcando en Liuho, sobre la margen meridional del río Yangtze, a 15 millas más arriba de Woosung.

Se sabe que el Estado Mayor del general Yoshinori Ehirakawa, nuevo comandante en jefe de las tropas japonesas en campaña, desembarcó hoy en Woosung, de un crucero que lo condujo hasta allí. Los oficiales nipones dicen que el general Shirakawa llegó a tierra en un lugar ignorado.

COLISION DE BUQUES JAPONESES

TOKIO, marzo 1. (Martes.) (AP.) Los vapores japoneses «Yakumo Maru» y «Kinry Maru», chocaron esta mañana fuera del puerto de Moji, sufriendo tan graves averías, que inmediatamente comenzaron a hundirse.

El «Yakumo» tiene 1.198 toneladas y el «Kinryu» unas cuatro mil.

SECUESTRAN LOS COMUNISTAS CHINOS A UN TORRERO INGLES

HONG KONG, China, febrero 29, (AP.)—Noticias de Swatow dicen hoy que los comunistas chinos han saqueado el faro de Punta-Romplentes, a treinta millas al Suroeste de esta ciudad, secuestrando a los torreros que eran un inglés apellidado Edwards, su esposa y cuatro hijos.

Un destroyer inglés está buscando a los secuestradores. Otro destroyer ha sido enviado desde Hong Kong.

LOS JAPONESES AMENAZAN CON ARRASARLO TODO EN CINCUENTA MILLAS MAS ALLA DE SHANGHAI

Mientras los delegados se reúnen en el buque insignia de Inglaterra, los cañones y las ametralladoras sostenían un terrible duelo en el Barrio del Chapei, defendido con tesón

SHANGHAI, China, marzo 1. Martes. AP.—Todo Shanghai se siente hoy optimista, esperando una paz inminente, pero la situación no ha variado en las líneas de combate.

Mientras las negociaciones continúan para poner fin a la lucha, los japoneses han hecho saber que si los chinos intentasen traer nuevos refuerzos, lograran que la lucha se extienda cincuenta millas por parte de las escuadrillas de aeroplanos.

En las oficinas del Alcalde Wu se considera que esta notificación equivale a un ultimatum. Los funcionarios chinos dicen que semejante acción entronizaría el terror en esa área.

Convienen los funcionarios chinos en que se han hecho algunos progresos hacia la paz, y los japoneses declaran que participarán esta tarde en nuevas negociaciones. Los miembros neutrales confían en que pronto quedará arreglada la cuestión.

Los japoneses parecen esperar importantes acontecimientos en las discusiones tan pronto como el general Shirakawa llegue a hacerce cargo del mando del ejército nipón.

Aunque se sabe que están a punto de llegar grandes refuerzos japoneses, ayer tarde no entraron en el río más transportes con tropas.

En relación con la amenaza japonesa de bombardear las áreas situadas detrás de las líneas de Shanghai, si los chinos traen nuevos refuerzos, el alcalde Wu informó a los cónsules extranjeros a la una de la madrugada de hoy de que los neutrales que viven en ellas deberán evacuarlas.

Los japoneses iniciaron el conflicto, dice el Alcalde ,y han traido refuerzos, mientras los chinos han aumentado sus fuerzas en defensa propia. Declaró el Alcalde que si los japoneses reanudan el ataque deberán ser responsables.

LA NUEVA OFENSIVA SE PREPARA PARA MAÑANA

El cónsul general Murai, al informar al Alcalde chino de las intenciones japonesas de llevar la guerra a cincuenta millas más allá de las líneas, si se envían refuerzos al frente, dijo que la nueva ofensiva comenzaría el 2 de marzo.

Muchos centenares de millas cuadradas del área más rica del bajo valle del Yangtze peligrarían con semejante ataque. En esa área viven, además, millones de habitantes.

Los campos arroceros más ricos están a lo largo de la línea del ferrocarril Shanghai-Nankin.

En su carta al Alcalde Wu el cónsul general Murai dice que los japoneses se proponen destruir todos los trenes militares que encuentren dentro del área de cincuenta millas, así como las propias vías férreas.

«En estas circunstancias—dice—aunque yo trataré de llamar la atención del público, con la esperanza de que los no combatientes adopten medidas de precaución para evitar el peligro, es urgente que usted haga también la notificación a los chinos que residen en ese territorio».

Mientras los cañones de Chapei continúan lanzando explosivos a través del humo y de la niebla de la mañana, algunos chinos principalmente políticos, esperan que la paz está cerca.

Las grandes masas del público chino, sin embargo, parecen estar poseídas de ardor patriótico, y desean la continuación de las hostilidades, creyendo que el ejército chino podrá continuar la lucha hasta agotar a los japoneses.

No parece que se haya firmado ningún armisticio, aunque las conversaciones entre chinos y japoneses, prosiguen. Nada se sabe ciertamente sobre si producen o no resultados.

MIENTRAS TRUENA EL CAÑON SE REUNEN LOS DELEGADOS

Los cañones tronaban en el espacio mientras los delegados subían ayer al buque insignia inglés, para comenzar las negociaciones. La artillería, las ametralladoras, los aeroplanos y la infantería japonesa atacaron las ennegrecidas ruinas del sector de Chapei, concentrando contra é el ataque después de la caída de Kiang Wan.

Encontraron a los chinos dispuestos a resistir. Sin demora, las ametralladoras chinas entraron en acción.

La artillería japonesa en Hong Kew Park, en el interior del establecimiento internacional, lanzó gran cantidad de metralla contra Chapei, al mismo tiempo que los aeroplanos dejaban caer gran número de bombas. La artillería china permanecía silenciosa, no deseando exponer las posiciones de sus cañones a los artilleros enemigos.

Los japoneses dicen que el ataque no fué una ofensiva, sino que se realizó para proteger la llegada de refuerzos que se están trasladando a las líneas desde el norte de Chapei a lo largo del frente en dirección a Kiang Wan. El bombardeo, agregaron, tenía por objeto impedir un ataque chino a las nuevas tropas.

Los chinos han recibido refuerzos y los habían diseminado por las barricadas en espera del asalto japonés, que no llegó.

LLEGAN CONSIDERABLES REFUERZOS PARA LOS JAPONESES

Como resultado de la llegada de tropas a Woosung el litoral y las posiciones japonesas vuelven a estar muy activas después de muchos días de abandono. Cuando el corresponsal llegó todas las fuerzas habían desembarcado. Enormes montones de cajas aparecían junto al litoral, que se supone son municiones. Los soldados llevan gran número de pistolas, rifles y ametralladoras al campamento mientras otros prueban las armas, dejando caer una lluvia de balas en las aguas fangosas de río Whang Poo, tratando de ver si están en buenas condiciones.

Cuando el corresponsal se acercó al campamento japonés, varios aeroplanos japoneses aparecieron en el aire y dejaron caer algunas bombas en los fuertes de Woosung y en el territorio que los rodea, al objeto, según parece, de obligar a los chinos a mantenerse escondidos en los reductos evitando así toda posibilidad de que bombardeen a las tropas que han llegado, las cuales se hallan al alcance de las piezas de los fuertes.

En la parte superior del Woosung los japoneses hacen fuego de ametralladoras contestando al tiroteo de los chinos. Los nipones intentan penetrar por las defensas chinas del sur del arroyo o acaso se están divirtiendo sin objetivo alguno. La vida en ese sector ha llegado a ser monótona en los últimos tiempos.

Los funcionarios navales dicen que en los próximos días llegarán más refuerzos, agregando: «Estamos preparando la reanudación de la ofensiva».

Los soldados no parecían saber donde estaban cuando desembarcaron en Woosung. Varios preguntaron al corresponsal si estaban en Shanghai. El corresponsal les dijo que no y les preguntó a donde esperaban ir.

Esperamos ir a Kiang Wan», dijeron. «Cómo están las cosas allí?»

A LOS 39 ANOS, EL JEFE DEL DECIMONONO EJERCITO CHINO ES VETERANO DE 170 CAMPAÑAS

SHANGHAI, febrero 29. (AP.)—El general Tsai Ting-Kai, el joven jefe del Décimo Noveno Ejército chino, es un veterano de 170 campañas militares, aunque sólo tiene 39 años de edad.

Hace algún tiempo el general Tsai dijo en una declaración pública: «Estos son mis enemigos: los comunistas, los militaristas chinos y los imperialistas japoneses.»

Y antes y después de entonces, el general Tsai ha peleado con los comunistas y los ha vencido; con los militaristas chinos, y los ha vencido también; y ahora pelea en Shanghai con los imperialistas japoneses y afirma igualmente que los vencerá.

Nada tiene de brusco o de grosero este joven caudillo. De maneras suaves, de voz débil, casi tímido, de físico delicado, es hombre más intelectual que otra cosa. Hasta ahora ha rechazado siempre los ofrecimientos de honores políticos, diciendo que no quiere aprovechar éxitos militares para obtener posiciones que no se adaptan a sus capacidades.

Sin embargo, el general Tsai tiene una gran voluntad, especialmente para la disciplina. Nunca vacila en castigar a sus soldados culpables de infracciones graves. Hay seis de ellas que se castigan con el fusilamiento en el Décimo Noveno Ejército: el saqueo, los rumores tendientes a minar la moral, poner en peligro las vidas y propiedades extranjeras, el juego, la cobardía y la lenidad en el cumplimiento del deber.

Tsai Ting Kai es abstemio e impone la temperancia a sus hombres, a los que está prohibido beber Samshu, el licor favorito de los chinos.

El jefe del Décimo Noveno es muy popular entre sus soldados, debiendo esa popularidad a las visitas frecuentes que hace al frente de combate. Le gusta considerarse un soldado más. Su uniforme de general es sencillísimo.

UNA CARRERA RAPIDA

La carrera de este oficial ha sido rapidísima, desde que ingresó en la primera división del ejército cantonés, al mando del general Chen Ming-Chu, en 1914. Pronto fué hecho vice-comandante de la segunda brigada y se distinguió en todas las operaciones.

Durante 17 años estuvo prestando servicios en el Gobierno central, que lo dedicó a perseguir bandidos, comunistas y caudillos de menor cuantía. Sus campañas le llevaron a todas partes de China. En 1926 dirigió el avance de los cantoneses en la provincia de Honan, contra las fuerzas de Wu Pei-Fu, ocupando entonces Hangkow. Poco después se le dió el mando de la décima división.

La misión de acabar con el régimen comunista de Cantón fué una niñería para el general Tsai, que era dueño de la ciudad a los tres días de iniciar su campaña. Por esta proeza le nombraron vice-comandante del tercer ejército nocionalista.

En 1929 lo enviaron al Sur para defender la provincia de Kwangtung contra los bandidos de Kiangsi. El ejército nacional fué reorganizado entonces y Tsai nombrado comandante de la Sexagésima División y vice-comandante del Décimo Noveno Ejército, cargo que tiene todavía. Posteriormente hizo otra campaña en Chinanfu contra el Gobierno del Norte y suprimió las actividades de los bandidos en Shingkao. El año pasado el Décimo Noveno Ejército estuvo de guarnición a lo largo del ferrocarril de Shanghai a Nankin.

Voz Autorizada

(Por Gastón MORA)

El Dr. Carrera Jústiz, antiguo Profesor de Derecho Municipal en la Universidad de la Habana, de cuya Escuela de Ciencias Políticas, Sociales y Económicas es Director; el Dr. Carrera Jústiz, publicista y escritor claro, conciso y elocuente, ha penetrado, en un magnífico estudio hasta las entrañas del Plan o Proyecto Seligman, examinándolo, principalmente, en relación con el Municipio y con **«el momento cubano»**, y **ha hecho la disección** de ese Plan, y ha demostrado su completa, su absoluta **«inaplicación»** a Cuba. El eminente Profesor cubano, que **conoce profundamente** la sociología económica de nuestro país, su historia política y fiscal y la psicología del **actual momento cubano** —factores éstos que **desconoce profundamente** el Profesor extranjero Seligman,— lo que explica la **«impracticabilidad»** de su Plan; el Dr. Carrera Jústiz, en su **macizo** trabajo, señala la **concatenación** que hay entre «nuestros tres urgentes y graves problemas, el social, que **es de espíritu**, el político, que **es de conducta**, el económico, que **es de hambre»** y termina tan importante contribución al estudio del problema planteado, con las siguientes palabras: «Se impone el remedio heróico, patriótico, inaplazable. O el país se hunde para todos. Los pueblos no mueren físicamente. Pero se aniquilan por su incapacidad ante el peligro y por su impotencia colectiva. Con esta visión exacta del fenómeno **integral** cubano, sírvanos **el fracaso inevitable** del Plan propuesto para adoptar, con rapidez, soluciones de emergencia, **discurridas por nosotros mismos.** Si no lo hacemos vendrá el desastre nacional». Los extranjeros, por muy sabios que sean, y lo es mucho, el Profesor Seligman, **no pueden** ahondar en las entrañas de un país, como sus propios pensadores, como sus propios hijos inteligentes, estudiosos y reflexivos. Plan mucho más práctico, mucho más viable y adecuado a nuestras necesidades, a nuestras realidades, a nuestra idiosincrasia, hubieran discurrido los economistas cubanos, que tan admirablemente dominan los problemas de nuestra Economía y de nuestra Hacienda. Entre ellos figuran **Carrera Jústiz, Hernández Cartaya, García Bango, Pedro Osorio, Rodríguez Morini, Carlos Rojas, Carlos Portela, Comallonga, José E. Maresma, Juan Maspons, Rafael Espín, Antonio Arazoza, Luis Aizcorbe.** Estos entendidos cubanos, muy competentes en asuntos económicos, presididos por **Montoro** o por **Carlos Zaldo,** hubieran presentado fórmulas económicas y fiscales «de emergencia», y fórmulas definitivas, que lo serían dentro de este momento; de este «mundo cambiante», en que nos hallamos.

El Dr. Carrera Jústiz recuerda la reforma fiscal trascendental que en Cuba realizó la primera intervención, la que se organizó inmediatamente después de la terminación de la guerra de independencia, reforma consistente en **dar** a los Municipios **los impuestos directos** sobre la propiedad urbana y rústica y sobre los comercios e industrias locales, reservándose el Estado los impuestos **indirectos**, entre los que se cuentan los derechos aduanales de importación, que son, esencialmente, impuestos de consumo. «Así se crearon en Cuba, escribe el Dr. Carrera Jústiz, las bases sólidas de la Hacienda local, como supuesto necesario para la autonomía de los Municipios, que es principio de Derecho Público, reconocido en todos los países de verdadera civilización» **Yendo** contra esa gran reforma realizada por la primer intervención, que se inspiró en los sistemas inglés y alemán, quiere o propone ahora el Profesor Seligman que se traspase al Estado, elevada hasta **el quince por ciento,** la contribución directa, en la actualidad del doce por ciento, sobre la **propiedad «inmueble»,** dejándose, únicamente, a los Municipios un tanto por ciento sobre la totalidad de lo recaudado, por ese concepto por el Estado, **el cual tanto por ciento se fija en un cinco** en el Plan Seligman. «Esto es **«injusto» y anti-científico»,** exclama el Dr. Carrera Jústiz. No podemos fijarnos en todos los aspectos de su **doctísimo y concienzudo** trabajo. Es substancioso por todo lo que dice, y trascendental por todo lo que sugiere o insinúa. En «el actual momento cubano» —momento de **crisis económica y fiscal, reconocida por todo el mundo, inclusive por el mismo gobierno,**— la aplicación del Plan Seligman sería un inmenso error, y sus consecuencias serían funestas.

GUILLAUME BIGOURDAN CELEBRE ASTRONOMO DE FRANCIA, FALLECIO AYER

PARIS, febrero 29. AP.—Guillaume Bigourdan, notable astrónomo y expresidente de la Academia de Ciencias, falleció hoy, a los 80 años. Era uno de los directores del Observatorio de París y autor de muchas obras sobre astronomía y ciencia

M.E.C.D. 2016