1ª SECCION

EL DIARIO DE LA MARINA es el periódico más antiguo de Cuba. Fué fundado en el año mil ochocientos treinta y dos.

Servicios especiales de España.

# DIARIO DE LA MARINA

MIEMBRO de The Associated Press. Esta queda autorizada para usar nuestros servicios y noticias de información.

Hilo directo con New York

1ª SECCION

AÑO XCIX.—NUMERO 188 Acogido a la franquicia postal LA HABANA, JUEVES, 30 DE JULIO DE 1931.—SANTOS RUFINO Y SEGUNDA TIEMPO PARA HOY: BUENO EJEMPLAR: 5 CENTAVOS

# MAURA DISPUESTO A DAR LA VIDA PARA ACABAR EL PROBLEMA CATALAN

Es posible que hasta el viernes no se vote sobre la cuestión de confianza

## SEGUIRAN LAS SESIONES

MADRID, julio 29 (A. P.)—«Estoy dispuesto a jugarme la vida; pero quiero acabar con el problema social de Cataluña evitando la ruina de esa región», dijo el ministro de la Gobernación, don Miguel Maura, en la sesión celebrada esta noche por la Asamblea.

Agregó que espera que los diputados catalanes aclaren en la sesión del Congreso si anteponen la cuestión política del Estatuto a la tranquilidad y riqueza de la región, que es la que se está arruinando en medio de tantas huelgas.

**CONTINUO SIN INCIDENTES EL DEBATE POLITICO**

MADRID, julio 29 (A. P.)— En la noche de hoy continuó en la Asamblea Constituyente el debate político que se inició ayer, en medio de un grave desorden, después que el jefe del gobierno, a continuación de haber dado cuenta de la labor realizada por el Gabinete provisional, puso la renuncia a la disposición de la Cámara.

Nicolás Salmerón, hijo del ex presidente de la primera República del mismo nombre y apellido, pronunció un discurso elogiando la labor del gobierno de Alcalá Zamora, manifestando que debe ratificársele la confianza.

El diputado socialista Rodolfo Llopiz, también se manifestó partidario de que se ratifique la confianza al gobierno de Alcalá Zamora, manifestando: «Los socialistas no queremos el poder a menos de que sea imperiosa la necesidad».

El diputado catalán Angel Samblancat atacó duramente la política observada por el Gobierno con motivo de los desórdenes de Sevilla de la semana pasada. Declaró que el gobernador militar de aquella provincia, general Ruiz Trillo, enviado especialmente por el Gobierno para que resolviera la situación, no es otra cosa que «un criminal salvaje» y agregó que el Go-

Continúa en la Ultima de esta Sección

## REVOLUCION ABISINIA

(Por ANTONIO ESCOBAR)

Impresionado, al parecer, por la aventura política de Don Alfonso, el Emperador de Abisinia ha dado, también su golpe; pero no ha sido para echar abajo una Constitución, que en aquel país no existía, si no para darle una a su pueblo.

Este soberano, que se llama Haile Selassie y se titula Conquistador del León de Judah, como el Sultán de Turquía se titulaba Sombra de Dios en la Tierra, ha declarado en su palacio, ante una concurrencia numerosa, compuesta de altos funcionarios, civiles y eclesiástico y de diplomáticos extranjeros, que había decidido crear un Parlamento, con dos Cámaras y Ministros responsables ante él ambas.

—Hace tiempo— ha agregado— que deseaba hacer esto, pero no lo he hecho antes acausa del atraso del pueblo; por estar éste aislado del mundo era necesario que el Emperador gobernase como un padre. Ahora se ha adelantado tanto que el pueblo será capaz de encargarse de una parte de la tarea que yo solo he ejecutado hasta el presente. Abisinia debe seguir unida por su Emperador con arreglo a la Constitución. En el porvenir cada cual estará sometido a la ley.

La dinastía de Abisinia es la más antigua del mundo, porque data del siglo Cuarto antes de Jesucristo y desciende —sea historia o tradición— de Salomón, rey de los Judíos y de la Reina de Saba, que tuvieron relaciones ilícitas y «objetables». Y aquí colocaré el informe de que, según los arqueólogos que escarban la tierra del Asia Menor, se ha descubierto la puerta del palacio de Salomón, por la cual éste salía para ir a la morada de la Reina de Saba, que se llamaba Bilkis; nombre bonito, sin duda alguna.

Su reino estaba en el Sur de la Arabia. Bilkis, que había oído hablar mucho de la sabiduría de Salomón, quiso conocerlo y fué a Judea, donde, como resultado de este conocimiento, se desarrolló la situación descrita en este viejo dicho castellano:

**El hombre es fuego,**
**la mujer estopa;**
**viene diablo y sopla.**

Para una dinastía es más prestigioso y romántico descender del más notable de los hebreos, gobernante, legislador y poeta, que de un soldado brutal, o como en el caso de los Hapsburgos, de un cabecilla de bandoleros.

Como Abisinia ha sido poco conocida por larga tiempo se han contado acerca de esa dinastía cosas, entre las cuales las habrá habido ciertas y de fantasía. El año 66 del siglo pasado tuvieron los abisinios una guerra con Inglaterra, que los derrotó en la batalla de Magdala. Y entonces se dijo que cuando el general británico Napier envió un oficial al Emperador Teodoro para tratar de la paz, éste lo recibió con dos leones a sus pies, al parecer para hacerle pasar un mal rato. Mas tarde, a principios de este siglo, se publicó que otro soberano, Menelick —que se llamaba como el fundador de la dinastía, hijo de Salomón y de la Reina de Saba, recibió a un representante diplomático extranjero en cueros vivos.

Este episodio fué puesto en verso, en el **Liberal**, de Madrid, por Ricardo de la Vega; versos que terminaban así:

**Pero, hombre, Menelick,**
**ponte siquiera uncarrick.**

Si allí la familia imperial tiene mezcla de sangre hebrea, el pueblo es de raza etiópica, color obscuro, vigorosa, con mujeres esculturales y con grandes virtudes militares; demostradas cuando derrotó a las tropas italianas que invadieron el país. Pertenece a la religión católica, de la variedad cóptico, que también existe en Egipto, llamada, además monofisita. Hay un elemento judío y otro mahometano.

La libertad religiosa es completa y no se conoce el **sport** de incendiar conventos y saquear colegios de jesuítas; lo cual pone a aquel pueblo, clasificado entre los atrasados por encima de otros encasillados a una gran altura. Acaso este hábito secular de tolerancia en lo religioso lo lleve ahora, cuando va a tener libertad política, a no ser intransigente y atropellador en las relaciones entre los partidos que se disputen el gobierno. Tiene el honor de haber sido el único pueblo de Africa que no peleó en la desastrosa guerra mundial del año 14, calificada de «idiota» por el **Evening Post, de Nueva York.**

La parte tropical del país produce algodón, caña de azúcar, café y caucho; la parte templada granos, fruta y ganado. El desarrollo económico es tan incipiente que con una población de 10 millones el comercio total sólo es de 12 millones de dollars anuales.

Los pueblos que ya son libre deben dar la bienvenida a este nuevo hermano e incluir al Emperador Haile Selassie entre los monarcas juiciosos de éstos días. A su noble conducta tienen aplicación aquellas palabras del Duque de Liancourt a Luis Diez y Seis.

—Señor, la mejor manera de evitar las revoluciones es hacerlas.

Por supuesto han de ser revoluciones orientadas hacia la izquierda; cuando lo son hacia la derecha y por lo tanto verdaderas reacciones, como en el caso de Don Alfonso, se pierde el trono de una de las más hermosas naciones del mundo y se va a comer las amargas trufas de la emigración a un hotel de Fontainebleau.

Nueva York.

# A LOS TRIBUNALES ORDINARIOS SE LES CONCEDE ABSOLUTA JURISDICCION PARA JUZGAR A TODA PERSONA, FUNCIONARIO, AUTORIDAD O SUS AGENTES

El acortamiento de períodos electorales originará debates en la Cám. de Representantes

## EL SUFRAGIO FEMENINO

Después de las cuatro y media, ayer tarde, en la Cámara, continuó la sesión de la Comisión Conjunta que estudia el proyecto de la Reforma Constitucional.

**EL VOTO FEMENINO**

Terminada la asamblea y antes de que todos los delegados se hubiesen retirado del salón, acordóse en principio aceptar, tal vez con restricciones, el voto femenino como uno de los artículos del proyecto, propiciando así la ponencia del señor Rodríguez Ramírez.

En lo que no hay seguridad es que el Congreso Nacional apruebe dicho artículo.

**LABOR VESPERTINA**

En la sesión de la tarde quedó aprobado el artículo 4 que es el 15 de la Constitución, añadiéndole algunas palabras, suprimiéndole el plazo de seis horas que se consignaba.

Del artículo 5 y 20 de la Constitución vigente, en lugar del párrafo segundo que se suprime se agrega el del proyecto de Cortina que dice. «Los Tribunales ordinarios serán los únicos competentes para juzgar a toda persona, funcionario, autoridad o sus agentes que teniendo a su cargo la custodia de una persona le causare la muerte o lesiones de cualquier clase

El señor Cortina quedó comprometido a redactar en definitiva el artículo.

El artículo 6 del proyecto de Reforma enmendaba el artículo 24 de la Constitución y esa enmienda fue rechazada, manteniéndose el principio Constitucional vigente; pero se acordó llevar la enmienda al artículo 30 de la Constitución por ser donde se consideró atinente. De modo que el artículo 30 quedará adicionado con otro párrafo redactado así:

«Los extranjeros podrán ser expulsados del territorio nacional en los casos establecidos por las leyes

(Continúa en la página DIEZ)

## La Salida del Submarino "Nautilus" Para Dar Inicio a su Insólito Viaje

**En los momentos en que regresa de su excursión—** Al Polo Norte el dirigible «Conde Zeppelin», hace los preparativos finales de su audaz exploración ártica el submarino «Nautilus», con la expedición de Sir Hubert Wilkins. La magnífica nave del espacio y la del fondo del mar se habían dado una cita en las regiones boreales, que las infortunadas circunstancias del viaje trasatlántico del sumergible frustraron completamente. Para anoche estaba señalada la partida de Plymouth (Inglaterra) del «Nautilus». Su próxima escala será en Bergen (Noruega), de donde

seguirá a las is- mano si Wilkins y las sur-árticas desus compañeros Spitzbergen, para triunfan en el em- iniciar después el peño. En el gra- insólito viaje por bado aparecen el debajo de los hie- submarino, ya los polares, un sui- reparadas sus ave- cidio según mu- rías, y Sir Hu- chos expertos, una bert Wilkins, el de las jornadas intrépido explora- mas prodigiosas dor de los Polos del esfuerzo hu- que mandará la expedición.

## NUEVAS MONEDAS CREADAS EN EUROPA

Las nuevas monedas creadas en Europa por orden cronológico de su aparición son el lat, o franco oro, en Letonia; el **litas** en Lituania; el chervonetz en la U. R. S. S.; el **rentenmark** y el **reichmark** en Alemania; el **Gulden** igual a 1—25 de una Libra Esterlina, en la Ciudad Libre de Dantzig; el **zloty** en Polonia el kroen, en Estonia; el shilling en Austria; el **pengo** en Hungría y el **belga** en Bélgica.

## La Defensa del Patrimonio Nacional

CON sentido de previsión, el gobierno español ha preparado un proyecto de ley para impedir la venta de propiedades rústicas a extranjeros, sin previo consentimiento oficial.

En vísperas de ser abordado en las Cortes Constituyentes el magno problema agrario, ciertamente resulta de suma conveniencia legislar en el sentido de evitar las dificultades que pudieran surgir para la parcelación y reparto predial, de no ponerse antes obstáculos legales a la enajenación de fondos a favor de capitalistas de mala fe o de simples aventureros extraños a los intereses del país, que en todas partes nunca faltan ni dejan de estar dispuestos a suscitar conflictos si en ellos les va algún beneficio.

Claro que las Cortes Constituyentes, al promover la transformación del régimen de la propiedad, sea en el sentido que fuese, buscarán fórmulas jurídicas que hagan lo menos lesiva posible la expropiación; pero como los actuales poseedores de latifundios es natural que por el temor de no ser indemnizados en la medida de su deseo intenten vender a quien mejor les pague o idear combinaciones más o menos hábiles, y como es posible que los extranjeros, aprovechándose de la desvalorización de la peseta y creyéndose más garantizados en sus derechos que los nacionales, vean un buen negocio en la adquisición real de propiedades o en prestarse a un falso traspaso, para en último extremo procurar ventajas al amparo de la bandera, no

Continúa en la Ultima de esta Sección

# LOS INDUSTRIALES DAN SU OPINION SOBRE LOS IMPUESTOS VIGENTES

## IBAÑEZ ESPERA EN BUENOS AIRES LOS ACONTECIMIENTOS

BUENOS AIRES, julio 29. (SR).— El general Carlos Ibáñez del Campo, expresidente de Chile, derrocado por un irresistible movimiento de rebeldía popular, llegó el martes a la capital de la Argentina, donde dijo que esperará los acontecimientos políticos de su país, poniéndose «a la disposición del nuevo Gobierno si se le exige cuenta de sus actos como presidente». Es probable que el Ejecutivo argentino, si la presencia de Ibáñez en su territorio causa dificultades o protestas de los chilenos que residen en el país a causa de las arbitrariedades de aquél, pida al expresidente que continúe viaje a otra república americana o europea.

«Con rebaja de sueldos y nuevos tributos no se logra aumentar y crear las riquezas perdidas»

## UN DETALLADO INFORME

SEGUN anunciamos en su oportunidad, los comisionados de la Asociación Nacional de Industriales para informar ante la Comisión Económica sobre los actuales problemas tributarios, señores Juan Sabatés, Presidente; Julio Blanco Herrera, Vicepresidente y Alfredo O. Ceberio, Secretario General y Asesor Técnico de la Asociación en materias económicas, cumpliendo acuerdo adoptado en la última junta extraordinaria de Directiva de la mencionada Corporación entregaron al doctor Rafael Montoro, Presidente de la Comisión Económica un amplio y razonado informe, del cual extractamos los puntos más importantes.

Dicho informe reproduce en todas sus partes el anterior de fecha 30 de diciembre de 1930, haciendo especial mención de los siguientes extremos:

PRIMERO: Urgente necesidad de reformar nuestro sistema de tributos, mediante la consolidación previa de nuestra deuda pública, sin aumentar ésta en una cuantía mayor a la estrictamente indispensable para llegar a su consolidación.

SEGUNDO: Que el sistema tributario permita satisfacer nuestras necesidades públicas, sin tener que considerar el Arancel de Aduanas como nuestra pincipal fuente de ingresos, y sí como un instrumento al servicio de nuestra política económica nacional.

TERCERO: Necesidad de dictar leyes reguladoras de los bancos establecidos y que se establezcan en territorio nacional, inspiradas en la defensa y protección de la banca nacional. Creación de un Banco Central de Emisión y Descuento, para la movilización de la riqueza pública cubana y desarrollo del crédito entre nosotros.

CUARTO: Necesidad de crear una Comisión Económica Nacional permanente, de carácter consultiva, retribuída, para el estudio de todos nuestros problemas económicos. Dicha Comisión deberá estar integrada por personas ajenas a los negocios y a la política, que estén especializadas en esta clase de estudios. La Comisión así constituída deberá de conocer de toda medida económica a dictarse, oyendo previamente a las clases económicas, las cuales estarán obligadas a emitir juicio sobre las materias consultadas.

A continuación dice:

Continúa en la Ultima de esta Sección

# DISCREPAN ABIERTAMENTE LA SECRETA Y LA JUDICIAL EN SUS INFORMES SOBRE LA MUERTE DEL SENADOR ROGERIO ZAYAS BAZAN

Mientras Pereda asegura que se trata de un asesinato, Gómez ha afirmado que es solo homicidio

Rendidos ya los dos informes de la Policía Secreta y la Judicial en la causa seguida por la muerte de Zayas Bazán, se puede advertir lo que adelantamos hace muchos días: que los dos cuerpos policíacos estaban en completo desacuerdo sobre la apreciación de los hechos y que sus informes serían contradictorios.

Y así ha sucedido. Mientras el inspector Marcos Pereda, de la Policía Secreta, sostiene y afirma que se trata de un asesinato y que Maidique y Machado estaban complotados para matar, como mataron a Zayas Bazán, el inspector Gómez dice todo lo contrario, asegurando que solamente Maidique actuó en el ataque a Zayas Bazán y que Machado, aunque culpable de no haber evitado el hecho y de no haber detenido al culpable, y que, por el contrario, contribuyó a su fuga, no tomó parte activa en los acontecimientos y fué un simple espectador de la tragedia.

Las dos policías presentan sus testigos: Núñez se apoya en el jardinero Montesinos y Pereda en Sade y Llanes.

Veamos ahora las concordancias entre uno y otro informe y las divergencias fundamentales entre los mismos.

(Continúa en la página DIEZ)

# *PANGBORN Y HERNDON CRUZARON EL ATLANTICO, ATERRIZANDO EN GALES, A CAUSA DE LAS NIEBLAS*

Boardman y Polando, que salieron rumbo a Estambul, no se sabe qué fué de ellos

CARDIGAN, en Gales, Inglaterra, julio 29. (AP).—Impedidos por la niebla de hacer en Moscou la primera escala de su iniciada circunvolación, los aviadores norteamericanos Clyde Pangborn y Hugh Herndon aterrizaron a las siete de la noche, hora local (las dos de la tarde de la Habana), en los terrenos de una finca situada en Moylegrove, a cinco millas de Cardigan, después de un vuelo trasatlántico perfecto, desde Nueva York. El excelente monoplano de los aviadores, Miss Veedol, despegó en el aeropuerto de Floyd Bennett, cerca de Nueva York, a las cinco de la mañana del martes, poco después de haberlo hecho los aviadores Boardman y Polando, que se dirigen a Estambul

Pangborn y Herndon informaron que el cruce del océano fué algo difícil, por la niebla, la cual causó directamente el aterrizaje, pues cuando el aparato descendió, aun tenía en sus tanques combustible suficiente para ocho horas más de vuelo, es decir, para alcanzar el te-

Continúa en la Ultima de esta Sección

# *PIDESE PENA DE MUERTE PARA UN BURDO CRIMINAL*

Aprovechando que su enemigo se hallaba durmiendo, le asestó un golpe, fracturándole el cráneo

El ministerio fiscal formuló ayer conclusiones provisionales interesando la pena de muerte, en garrote, para Francisco Pérez Rodríguez, el que, según el fiscal, contrariado con José Madera Villacampo, por motivos que se desconocen, aprovechó el momento en que dormía en una nave situada en Emna y Guasabacoa, en Luyanó, asestándole un fuerte golpe en la cabeza, con una cabilla de hierro que fué ocupada, fracturándole la base y la bóveda del cráneo, produciéndole la muerte.

Califica el representante de dicho Ministerio de asesinato el delito cometido por el procesado y le aprecia la agravante de nocturnidad, por haber escogido las horas de la noche para realizar los hechos; como responsabilidad civil fija la cantidad de $5.000, en cuya cantidad deberá indemnizar a los herederos de la víctima.

# SE DESCUBRIO EN MATANZAS UNA SOCIEDAD ILICITA DENOMINADA "PRO CUBA" CUYO FIN ERA ADQUIRIR ARMAS Y ATACAR AL GOBIERNO

Se han hecho detenciones y se ha exigido a cada acusado una fianza de $20,000 en metálico

MATANZAS, julio 29. DIARIO, Habana.

En el auto de procesamiento dictado esta tarde en la sensacional causa por sedición contra los doctores Félix López Luis y Rogelio Hernández Noriega, ingeniero José del Valle y estudiante del directorio Edelmiro Castellanos e Higinio Rodríguez, a los que se han señalado 20 mil pesos en metálico de fianza conforme informamos anteriormente y por cuya causa han sido detenidas además numerosas personas cuya situación no se ha resuelto todavía. El Juez relaciona los hechos en la forma siguiente:

**ASOCIACION ILICITA**

Afirma el Juez en el auto referido, que la citada causa se inicia a virtud de diligencias remitidas por el Juzgado Municipal de Limonar, por delito de asociación ilícita, por cuyos hechos se procedió a la detención y procesamiento de Alberto Villar Roces, apareciendo de los documentos que le fueron ocupados que sostenía correspondencia con fines comunistas con Edelmiro Castellanos Arias e Higinio Rodríguez López, de esta ciudad, por lo que se procedió a la detención de los mismos ocupándosele también a éstos documentos que daban indicios de que celebraban con otros elementos reuniones secretas.

Continúa en la Ultima de esta Sección

# *LOS TORCEDORES SOLAMENTE CONTRIBUIRAN AL FONDO DE HUELGAS UNA VEZ CADA MES*

Esta noche celebrará junta la Sociedad para tratar sobre la carestía de las subsistencias

Ateniendo a la situación en que se hallan los tabaqueros que trabajan, sufriendo las consecuencias de tareas mínimas y semanas de cuatro días de trabajo solamente, y hasta de semanas sin trabajar, el Ejecutivo de la Federación acordó que la contribución de cinco centavos semanales que dedicaban para el fondo de huelgas, se cotice una sola vez al mes, en su segunda semana.

Comenzará en el mes de agosto, correspondiendo el pago de esa cuota al 8 de agosto.

**EL FUNCIONAMIENTO DE LA COMISION NIVELADORA**

También ha participado a los Ejecutivos de las Sociedades Federadas que a la mayor brevedad le remitan un modelo de las tarifas vigentes en las localidades donde radiquen, en el que consten los nombres, precios, largos, gruesos y figuras de las vitolas, para que la Comisión Niveladora creada por el Artículo 63 del Reglamento, pueda llenar su cometido.

Igualmente se les ha pedido que

Continúa en la Ultima de esta Sección

# *SE TERMINO EL JUICIO CONTRA RAFAEL BENITEZ*

El Fiscal elevó a definitivas sus conclusiones, pidiendo 14 años por asesinato frustrado

Quedó ayer concluso para fallo, ante la Sección Primera de la Sala de Vacaciones, el juicio del proceso instruido a Rafael Benítez Pérez, acusado del asesinato frustrado de Consuelo Martínez Arroyo, a la que, según el Fiscal, aprovechando que estaba dormida, hizo un disparo, con ánimo de darle muerte.

El fiscal, doctor Fausto Alfonso, elevó a definitivas sus conclusiones, pidiendo 14 años, 8 meses, un día de cadena temporal.

Y el defensor, doctor Radio Cremata, interesó la absolución, por haber obrado en legítima defensa, o se le considere culpable del delito de lesiones.

## CUARENTA PETARDOS FUERON ENCONTRADOS EN MIRAMAR

MARIANAO, julio 29.—En la madrugada de ayer fueron encontrados en un solar yermo del Reparto Miramar, cuarenta petardos envueltos en papel de periódicos. La ocupación fué hecha por los vigilantes número 1 y 93, quienes llevaron los petardos a la Estación de Policía, consignando que no habían observado a ninguna persona inmediata al paquete.

## ENCONTRADO EL CADAVER DE LAZARO DE BETHANIA

SANTIAGO DE CUBA, julio 29. (Por telégrafo).—DIARIO. Habana.

En el poblado de San Luis fué hallado, ya cadáver, el señor José Lázaro Cordero, conocido también por el pseudónimo de «Lázaro de Bethania», que hizo periodismo en esta ciudad y era además profesor de instrucción pública. Asegúrase que Lázaro de Bethania era colaborador del semanario de esta ciudad «El Centinela» y autor de la información que se estimó vejaminosa para el buen nombre del Ejército.

**Matías Vega**, corresponsal.

# INVESTIGAN EL COMPLOT EN E.U. CONTRA CUBA

Se han dado instrucciones a los agentes federales de N. Y. para que realicen el servicio

WASHINGTON, julio 29. (AP) El departamento de Justicia ha declarado que tiene dadas instrucciones a los agentes federales de Nueva York para que realicen una minuciosa investigación acerca de un supuesto complot que se preparaba en esa ciudad contra el Gobierno del general Machado.

Se ha pedido a los agentes del Bureau de Investigación que actúen como resultado de la detención de Jorge de Zaldo, a quien se le encontró un baúl conteniendo efectos sanitarios y armas que estaban destinados, al parecer, a ser enviados a Cuba.

Aunque Zaldo se encuentra acusado solamente de haber violado la ley Sullivan, que prohibe la tenencia de armas de fuego, los funcionarios del departamento de Justicia dicen que los agentes federales pueden investigar si existen algunas otras personas complicadas en una conspiración contra el gobierno cubano.

## RECAUDACION DE LAS ZONAS FISCALES

| | |
|---|---|
| Oriente | $33.845.63 |
| Centro | 4.452.26 |
| Occidente | 5.130.04 |

## SANCHEZ CERRO HA SIDO POSTULADO CANDIDATO A LA PRESIDENCIA DE PERU

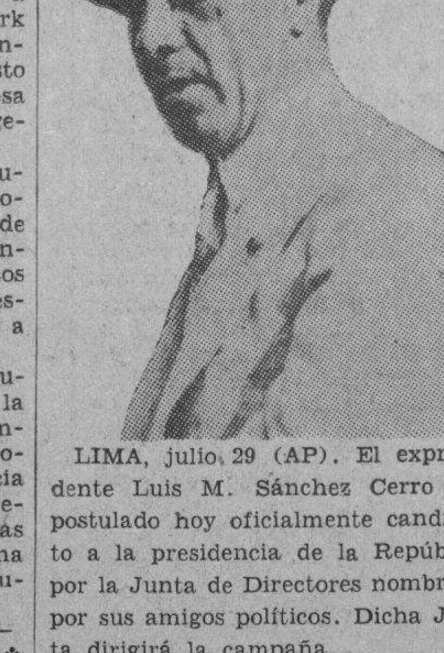

LIMA, julio 29 (AP). El expresidente Luis M. Sánchez Cerro fué postulado hoy oficialmente candidato a la presidencia de la República por la Junta de Directores nombrada por sus amigos políticos. Dicha Junta dirigirá la campaña.

La candidatura de Sánchez Cerro es la primera que se anuncia oficialmente. Los representantes de los Club Políticos Pro-Sánchez Cerro y las comisiones departamentales (provinciales), asistieron al acto.

# HOY TERMINA EL PLAZO VOLUNTARIO PARA EL PAGO DE LA PATENTE DE ALCOHOLES Y AUN NO HA SIDO CONCEDIDA LA PRORROGA SOLICITADA

El Presidente de la República recomendó a los Alcaldes que dieran 20 días más para pagar

El señor Presidente de la República se ha visto imposibilitado de acceder a las peticiones de las Colectividades detallistas para que sea prorrogado el plazo voluntario para pagar las Patentes de Alcoholes del ejercicio fiscal de 1931 al 32 dado que esa facultad solo la tienen conferidas los Alcaldes.

No obstante ello, deseando el señor Presidente complacer la aspiración de las clases minoristas, que la considera justa, cursó en la tarde de ayer un telegrama-circular a todos los Alcaldes de la República significándoles la oportunidad y conveniencia de conceder una prórroga de veinte días para el abono de ese tributo, con el objeto de que en ese término de tiempo pueda ser discutido el proyecto de Ley que dispone el pago trimestral de ese tributo y solo el diez por ciento de recargo en caso de morosidad.

Las organizaciones detallistas nos ruegan, ante la actual situación del asunto, que hagamos pública la recomendación de que los contribuyentes,

Continúa en la Ultima de esta Sección

## CONCEDIDA LA JUBILACION VOLUNTARIA AL DR. GUERRA, SUPERINTENDENTE ESCOLAR

Le corresponde el máximun del haber autorizado por la ley y se le reconocen 28 años de servicios a la República.

Con la ponencia del doctor Melchor Fernández, la Sección Segunda de la Sala de Vacaciones de esta Audiencia, ha concedido jubilación voluntaria al doctor Ramiro Guerra Sánchez, superintendente general de Escuelas, con un haber anual de $2,400, o sea el máximun que autoriza la ley de la materia.

Se hace constar en la resolución que el doctor Guerra ha prestado servicios a la República durante veintiocho años consecutivos, como maestro, superintendente provincial en Pinar del Río, director de la Escuela Normal de la Habana y el cargo que actualmente desempeña.

## 676 CIEGOS

En sesenta y seis Términos Municipales de la República existen actualmente 676 personas faltas de vista, según datos que obran en poder de las autoridades sanitarias, en cuya estadística no se encuentra la ciudad de la Habana.

En los datos aparecen Santiago de Cuba con 94 ciegos y San Luis (Pinar del Río) con 99.

## SALIO HACIA LA HABANA EL EDITOR DE «EL CENTINELA», CUSTODIADO POR 2 RURALES

SANTIAGO DE CUBA, julio 29 (por telégrafo) DIARIO, Habana.

Hoy salió para la Habana, escoltado por una pareja del Ejército, el señor José Ramón Pascual, editor y padre del Director del semanario oposicionista «El Centinela», cuya última edición fué ocupada por el Supervisor Capitán Rosillo por estimar un artículo injurioso para el Ejército y Gobierno constituído. El Director del aludido semanario, el joven Carlos B. Pascual, a quien ibase a detener, no ha sido localizado.

José Ramón Pascual fué despedido por un grupo de familiares.

**Matías Vega, Corresponsal.**

## SANIDAD INVESTIGARA LAS INFRACCIONES QUE COMETEN LOS TOSTADORES DE CAFE

El Jefe local de Sanidad de la Habana cumpliendo instrucciones del Secretario del Ramo, ordenará a los inspectores a sus órdenes una investigación relacionada con el expendio de café molido en esta capital, pues se tienen noticias que muchos tostaderos mezclan el producto con otros granos que aunque no son perjudiciales a la salud pública, significan una estafa manifiesta.

LEA "ORBE" HOY

## El Profesor Piccard Hará Otra Ascensión a la Estratosfera

BRUSELAS, Bélgica, julio 29. AP. — El profesor Augusto Piccard se propone realizar otra ascensión a la estratosfera, tan pronto como compruebe la exactitud de los instrumentos que utilizó en la ascensión anterior, según ha manifestado a un redactor del periódico «Derniere Heure».

En su próxima ascensión, dijo, intenta usar un globo libre de 6,600 pies cúbicos, suficiente para llegar a una altura de 12,000 pies, que son los que necesita para su propósito.

Probablemente comenzará la nueva empresa en Friedrichshafen, Alemania.

# EL SUPREMO DA LA RAZON A LA JUSTICIA CIVIL

En la cuestión de competencia planteada por el Juez de C. del Sur, resuelve a favor de éste

Una sentencia más ha dictado el Tribunal Supremo resolviendo una cuestión de competencia surgida entre las jurisdicciones militar y civil, esta vez por amenazas a un ciudadano, por un sargento del Ejército.

El Supremo, como en casos anteriores, resuelve que es de la competencia del juez de instrucción de Consolación del Sur el conocimiento del proceso, por no ser el hecho procesal de la naturaleza de aquellos a que se contraen los artículos 32 de la Ley de Procedimiento Militar y 27 de la Ley Orgánica del Ejército, invocada por la jurisdicción requirente, no pudiendo afirmarse que el acto delictivo imputado al sargento de la Guardia Rural Luis Milá Piloto, tenga relación con el servicio militar ni con los deberes que, por su expresada condición, le impone su permanencia en el Ejército.

Como antecedentes del caso aparece que José Luis Martínez, acusado en la causa número 294 de 1930, del juzgado de instrucción de San Cristóbal, seguida por delito privado, al ser instruído de cargos, expuso, entre otros antecedentes, lo siguiente: «Que un día se acercó al declarante el sargento Luis Miló, que estaba destacado en dicho pueblo di-

Continúa en la Ultima de esta Sección

M.E.C.D. 2016

# DIARIO DE LA MARINA

FUNDADO EN 1832

Dirigido hasta 1919 por D. Nicolás Rivero y Muñiz.

OFICINAS: HABANA, PRADO 103.—NEW YORK: 516 FIFTH AVE.

Editado por la Cía. DIARIO DE LA MARINA (S. A.) cuyo programa consiste en la defensa de los intereses generales y permanentes de la Nación cubana, de los especiales de la Colonia española establecida en la misma y de la unión y armonía entre los diversos elementos que conviven en el país. —Art. 1o. de los Estatutos.

TELEFONOS DEL DIARIO

| | |
|---|---|
| Dirección | A-4161 |
| Administración | M-7911 |
| Auditoría | |
| Compras | |
| Secretaría, Administración | M-8522 |
| Anuncios | A-2425 |
| Clasificados y Talleres | A-3823 |
| Quejas y Suscripciones | |
| Distribución y Máquinas | A-3785 |
| Redacción | M-7913 |
| Jefe Información | A-3205 |
| Sports | M-7912 |

PRECIOS DE SUSCRIPCION AL «DIARIO DE LA MARINA»

Habana y Provincias

| | |
|---|---|
| Mes | $ 1.50 |
| Trimestre | $ 4.20 |
| Semestre | $ 8.00 |
| Año | $ 15.00 |

Extranjero

| | |
|---|---|
| Trimestre | $ 5.00 |
| Semestre | $ 9.00 |
| Año | $ 18.00 |

Edición Dominical (Para el extranjero solamente)

| | |
|---|---|
| Semestre | $ 3.00 |
| Año | $ 5.00 |


## CARTAS DE ALEMANIA

# LO QUE COME BERLIN

(DE NUESTRO CORRESPONSAL)

Berlín no detiene su marcha. Su población aumenta y el cuarto millón de habitantes ha sido traspasado hace ya tiempo. Más de cuatro millones de seres humanos viven, trabajan, sufren, se divierten —y mueren a orillas del Spree, entre Westend y Weissensee, entre Tempelhof y Gesundbrunnen. El filósofo de la decadencia del mundo occidental —Oswaldo Spengler— habrá leído, seguramente, las nuevas cifras de la población berlinesa con melancolía. Spengler ve la concentración en núcleos urbanos de grandes masas humanas como una prueba decisiva de que nuetra civilización ha entrado en el ocaso. Pero ni Spengler mismo, ni ninguno de sus lectores contemporáneos, podrán saber jamás si en el curso de la historia este punto de vista quedará confirmado o desmentido. En todo caso, el cronista se encuentra ahora ante este hecho: Berlín, que, hace tan solo dos siglos, no pasaba de ser un pueblo grande, es hoy la tercera ciudad del mundo. Tan sólo Londres y Nueva York le llevan ventaja. En menos de doscientos años, la tenacidad prusiana ha conseguido levantar sobre los arenales de Brandenburgo una grande, espléndida ciudad de cuatro millones de almas. Con su carácter propio, con sus formas peculiares de vida, su ritmo, su arte, su espíritu... y su estómago.

Sobre este último capítulo acaban de publicarse datos prolijos y elocuentes. Los servicios municipales de abastos han dado a la publicidad una relación estadística del consumo de víveres en Berlín durante el año último. Es una obra imponente, en la cual, los miles, los millones, los millones de docenas, los millares de cabezas, los quintales y las toneladas van y vienen y se cruzan en una danza sin fin. Es un labernito de cifras fantásticas colocadas a la derecha de toda suerte de géneros comestibles. No pretenderemos aventurarnos en él por temor a perder definitivamente el apetito. Pero, por fortuna, el libro va precidido de un prólogo breve, conciso, y, por así decirlo, digestivo. Con algunos datos entresacados de este prólogo, podrá el lector hacerse cargo del grado de desarrollo a que ha llegado el estómago de Berlín.

El autor del prólogo nos invita a dar un paseo por el mercado central de la Alexanderplatz. Sigámosle. Son las cuatro de la madrugada. Al mercado llegan sin cesar, por vía férrea especial, trenes y más trenes cargados de vituallas de toda especie. Hasta las cinco de la mañana no empiezan las transacciones entre vendedores y compradores, acompañadas del griterío y las disputas consiguientes como corresponde a un mercado digno de este nombre. Media hora antes reina en las inmensas naves un silencio profundo, interrumpido tan solo por la marcha lenta de los trenes y las voces aisladas de los descargadores que van y vienen de una parte a otra. Observemos la descarga de este tren interminable —30 vagones— que acaba de llegar de Wittenberg. Va cargado hasta los topes de millares y millares de cestas bajas y redondas y estas cestas van todas ellas, sin excepción, llenas de manzanas. ¡Trescientas toneladas de manzanas! La cifra parece fabulosa, increíble. ¿Es que los barineses no comen otra cosa? No lo crea el lector. Este otro tren, que llega pocos minutos después de la frontera de Holanda (de las huertas holandesas proceden la mayoría de las verduras que no produce el suelo alemán), va cargado todo él de cestas de coliflor y esos otros que llegan ahora, uno de la frontera italiana, el otro del puerto de Hamburgo, traen encerrado en cajas, naranjas, limones, piñas y plátanos, el oro y el sol de las vegas de España, de Italia y de los trópicos. Resumiendo: las frutas y legumbres que llegan diariamente al mercado central de Alenxanderplatz son distribuidas entre el público berlinés a través de 3000 comercios al detall y de 2000 vendedores callejeros, cada uno de los cuales vende por término medio diario media tonelada de género. El estómago de Berlín necesita para saciarse 2500 toneladas de vegetales cada 24 horas. ¿Será acaso Berlín una ciudad vegetariana?

Nada de esto. Pasemos en compañía de nuestro prologuista al gran matadero de Berlín, en el barrio extremo de Lichtenberg, y después de admirar la perfección técnica e higiénica con que los servicios están instalados y que hacen de la institución la primera del mundo en su género, oigamos lo que nos cuenta. En Berlín no se consume carne congelada. Al matadero llegan tan solo animales vivos y dos veces por semana tienen lugar las ventas de ganado. Después de llevadas a cabo las ventas pasan a mano de los matarifes, por término medio, 1500 bueyes y vacas, otras tantas terneras, 4000 carneros y 10.000 cerdos. Para ahorrarle al lector las molestias de la operación de cálculo añadiremos que estas cifras significan un consumo de 300.000 bueyes y terneras, 400.000 carneros y 1.000.000 de cerdos. Queda todavía, después de lo dicho, el capítulo de pollería y caza. Es, por comparación, insignificante, pero en sí mismo altamente respetable: dos millones de gallinas al año, 300.000 gansos, 80.000 liebres y 20.000 ciervos y venados. Para completar el cuadro mencionemos que los cuatro millones de berlineses consumen al día 16 millones de panecillos y más de 500 toneladas de pan blanco, menos blanco, moreno y negro. Y no se diga, finalmente, que olvidamos las 400 pescaderías de Berlín, cada una de las cuales despacha diariamente 200 kilos de género por término medio.

Podríamos continuar indefinidamente. Ya hemos dicho que la estadística municipal era voluminosa y quien se asoma a ella tiene la sensación de que el estómago de Berlín es un abismo sin fondo. Los compiladores han hecho una obra perfecta e impresionante. Incluso nos revelan el número de toneladas de chocolate y pasteles que se consumen en Berlín durante el año. Pero este es un capítulo que afecta directamente a las damas y preferimos callar las cifras por galantería.

Berlín, julio de 1931.

EUGENIO XAMMAR

## LAS ELECCIONES DEL COMITE «PRO ZENEA»

Según nos comunica su Secretario, señor León Brunet, el Comité Pro-Zenea celebrará Junta General de Elecciones el próximo domingo 2 de agosto, a las tres de la tarde, en los salones del Círculo de Bellas Artes, San Lázaro 46, altos.


PAN AMERICAN AIRWAYS, INC.

EL SERVICIO INTERNACIONAL DE CORRESPONDENCIA Y PASAJEROS MAS GRANDE DEL MUNDO A SUS MISMAS PUERTAS!

OFICINA

PRADO 13

AEROPUERTO

CAMPAMENTO DE COLUMBIA

HABANA



El cambio de alimentos y de clima es el peor peligro que un viaje entraña, y por muchos años la mejor salvaguardia ha sido este laxante agradable e inofensivo.

"SAL DE FRUTA" ENO

Marca de ENO'S "FRUIT SALT" Fábrica


## SUS MAJESTADES EN EL AIRE

El Rey de Siam, Prajadhipok, y su esposa la Reina Rambai fueron huéspedes de la Marina de Guerra americana en un vuelo reciente a bordo del gigantesco dirigible «Los Angeles».


ADQUIERE UN OMNIBUS A PLAZOS EN $450 Y NO PAGA LOS 300 PESOS QUE RESTA

Manuel López López, vecino de Cisneros y Batista, en Los Pinos, dió cuenta por medio de un escrito al juez de instrucción de la quinta, que poseía un ómnibus, en unión de Ricardo Riotorto Rey, de su mismo domicilio, cuyo vehículo vendieron a plazos, en la suma de $450 a Miguel Castelló Estrada, el cual solamente dió cien pesos de fondo, llevándose el ómnibus y negándose ahora a continuar pagando la deuda.



ACTIVE LAS SECRECIONES BILIARES DE SU HÍGADO SIN EL USO DE CALOMEL

y cada día al despertar se sentirá Ud. sano y lleno de vida.

Si está Ud. triste y deprimido y sin alientos ni para vivir, no ofenda su sistema con cantidades de sales, aguas minerales, aceites o dulces laxantes y espere Ud. un alivio milagroso.

Eso es imposible. Tales remedios no corrigen el mal. Su único efecto es evacuar el intestino sin tocar la causa de su malestar, o sea el hígado. Este debe arrojar diariamente casi un kilo de jugo biliar a los intestinos.

Si ese jugo no fluye ampliamente y sin interrupción, los alimentos no se digieren y procede su putrefacción, dando lugar a gases que distienden el estómago, mal sabor, aliento ofensivo, cutis demacrado, etc. Con frecuencia se padece de dolor de cabeza y el cuerpo desganado y sin ánimo. El sistema se está envenando.

Las PILDORITAS DE CARTER son infalibles para activar el funcionamiento del hígado, produciendo un derrame profuso de sus secreciones y por consecuencia una constante mejora en el estado físico y moral. Estas píldoritas contienen propiedades vegetales maravillosas a la vez que inofensivas, pero notables en sus efectos para activar el derrame de las secreciones del hígado.

No pida Ud. solamente píldoras para el hígado. Insista Ud. en las PILDORITAS DE CARTER. Busque Ud. el nombre en el envase y rehuse un sustituto.

De venta en todas las Droguerías y Farmacias o diríjase a Ignacio Sánchez Leal, Aparatado 2211, Habana.



UNA SOLA PRUEBA GRATIS

¡ASMÁTICOS!!

LOFAOL

Sólo una muestra a cada persona mediante la presentación de TRES PERIODICOS COMPLETOS en la Droguería Sarrá.



# LA POSESION

EL EXPEDIENTE POSESORIO DE LA LEY HIPOTECARIA

Por el Dr. Andrés Segura Cabrera

La frecuencia con que se establecen juicios posesorios, supliendo titulaciones que, o no existen o son insuficientes a alcanzar una inscripción en el Registro de Propiedad y cuyos juicios, por defecto de forma unos y por vicios resultantes del desconocimiento total de la materia legal, los otros, movió al Dr. Segura Cabrera a la redacción de esta obra en que se recoge cuanto hace al caso, lo mismo en los preceptos, que en la Jurisprudencia, ilustrándola además con numerosos y ajustados formularios para obtener de acuerdo con las Leyes un éxito completo en el esclarecimiento de los hechos y lograr la Inscripción debida. Es una obra que todo abogado debe poseer.

| | |
|---|---|
| Precio del ejemplar en 4o. a la rústica | $ 3.00 |
| Encuadernado en media pasta | „ 4.00 |
| Encuadernado en pasta española a | „ 4.50 |

EL A. B C. DEL COMUNISMO

Por N. BUJARIN

Nueva edición que contiene también

LA CONSTITUCION SOVIETICA

Un libro de cultura general, que permite conocer las bases ideológicas de las doctrinas comunistas, en contraposición con las teorías capitalistas, tema interesante que preocupa a la humanidad actual, que lucha entre las dos tendencias.

Precio del ejemplar, rústica $ 1.00

ULTIMAS NOVEDADES

VAN DE VELDE (TH).—AVERSION Y ATRACCION EN EL MATRIMONIO. — Las causas de las simpatías y aversiones matrimoniales y modo de conseguir la felicidad en el matrimonio. Madrid 1931. 1 tomo en 4o. a la rústica.

THELWLIS (M. W.)—GERIATRIA. Prevención y tratamiento de las enfermedades de la vejez. —Barcelona 1931.—1 tomo en 4o. encuadernado en pasta.

LEVY-VALENNSY (DR.)—DIAGNOSTICO NEUROLOGICO. — Guía del estudiante y del médico práctico. —Barcelona 1931.—1 tomo en 4o. encuadernado en pasta.

BERTOLOTY (RICARDO).— PAUTA PARA EL DIAGNOSTICO Y TRATAMIENTO DE LA BLENORRAGIA. — Una obra moderna y práctica, especial para médicos prácticos. Madrid. 1 tomo en 4o a la rústica $ 1.20

PORGES (OTTO).— ENFERMEDADES DEL ESTOMAGO. — Su diagnóstico y tratamiento en doce lecciones.— Madrid 1 tomo en 8o. a la rústica $ 2.00

ALSINA (DR. HUGO).— LA JUSTICIA FEDERAL. Organización Jurisdicción y competencia, inclusive el recurso de apelación ante la Suprema Corte de Justicia.—Buenos Aires 1931. 1 tomo en 4o. a la rústica $ 4.00

NIETZSCHE (FEDERICO).— ASI HABLABA ZARATUSTRA. Nueva edición de bolsillo. — Madrid. 1 tomo en 8o. encuadernado en tela $ 1.00

LUZURIAGA (LORENZO).— LA NUEVA ESCUELA PUBLICA. — Madrid. 1 tomo en 8o. a la rústica $ 0.50

ARISTOTELES.— Obras completas. Metafísica. — Edición completa —Madrid. 2 tomos en 8o. a la rústica $ 2.80

LA MODERNA POESIA

Obispo 135.— Apartado 605.— Teléfono A-1171.— Habana

CERVANTES

Galiano 62. Apartado 1115. Teléfono A-4958.— Habana.


# MATANCERAS

### LOS CABALLEROS CATOLICOS

Una segunda iniciación.

Tendrá efecto el próximo domingo dos de agosto, en la Catedral de San Carlos, con el harmoso ceremonial de costumbre.

Para las ocho de la noche está fijado el acto, del que será precursor una velada literario-musical que, como la ceremonia de iniciación, se celebrará en el propio templo de San Carlos.

Viene para estas solemnidades el presidente de la institución, el doctor Valentín Arenas, al que acompañan varios oradores de la capital.

Habrá en la velada de las tres de la tarde números de canto.

Y se hará música clásica.

Para estas fiestas invita a todos los que pertenecen a la Orden, el presidente matancero, señor Emiliano Moreno.

Publicaré mañana, completo, el programa de estas fiestas de los Caballeros Católicos en las «Matanceras» de mañana.

### EN VARADERO

Gran día el domingo.

Sin la congestión sofocante de los días del evento nacional, tendremos este domingo en la bellísima Playa Azul, una fiesta que promete resultar lucidísima.

La fiesta del Remero.

A la que asistirán expresamente invitados por el Club Náutico de Varadero, que hoy preside el ingeniero Jorge Larrue, aquella pléyade de muchachos cardenenses de 1910, que instituyeron en nuestra República las competencias de remos.

Guillermo Pi, el jefe de nuestras páginas de sports ha sido el iniciador de este homenaje que va a rendirse a los viejos rowers del Club Náutico.

En una tarja de bronce han sido esculpidos los nombres de las tripulaciones que compitieron en la Playa Azul: la «Halley» y la «Varadero.»

Publiqué ya el programa de ese día dos de agosto, huelga, pues, que lo repita aquí.

Invitado de honor del Club para esa fiesta el cronista, a ella promete su asistencia, para con Alejandro Neyra, con Ernesto Castro, con Luis del Valle, Adolfito Hernández y los Larrieu, los Villa, Luria, Reynaldos, Rojas y Sánchez, gozar de esas horas gratas en que evocaremos tiempos ya pasados, pero inolvidables.

Tuve la satisfacción, ya lo dije anteriormente, de asistir a aquellas primeras pruebas náuticas entre la «Halley» y la «Varadero», y desde entonces—hace veinte años—vengo concurriendo sin interrupción a las brillantísimas fiestas del Club Náutico.

### PEPE CIL

Dolorosa nueva.

Es desde ayer bastante delicado el estado de salud del muy estimado caballero, que es figura prestigiosa de la sociedad matancera.

Un ataque de angina de pecho lo recluye en el lecho.

Y a la cabecera de su lecho, velan con la angustiada esposa, los hijos amantísimos que esperan de la ciencia triunfe sobre el mal que aqueja al padre idolatrado.

Un cable puéstole ayer, momentos después de sufrir el primer ataque, pone en autos a su hija Nena—en viaje de novios en los Estados Unidos—de la gravedad del señor Cil.

Lo asiste el doctor Guillermo Caballero con el doctor Filomeno Rodríguez y otros prestigios médicos de la Yucayo.

Ojalá que mañana pueda dar nuevas más satisfactorias que estas desoladoras de hoy, son los fervientes deseo del cronita.

### «VILLA REGLITA»

Nueva residencia.

Construída ha sido en el inicio de la carretera de la Cumbre, en espléndido solar que perteneció a la Viuda de la Torre, por los esposos Zoila Valhuerdi y Elpidio Bofil.

Una Quinta coquetona, rodeada de jardines, que viene a sumarse al grupo que forman Villa Rosa de Pérez Jorge, Hannover de Otto Mayer, Villa Conchita de Viciedo y las de Cossio, José Manuel Fernández, «Las Delicias» de Capó, mansiones veraniegas de aquel quartier.

En nombre de los esposos Boffil-Valhuerdi, ofrezco a sus amistades su nuevo home en «Villa Reglita.»

### UNA DONACION

Al Hospital de Homicultura.

Acaba de hacerla el doctor Eusebio J. Estorino y Ortega, de la canastilla preciosa que para su malogrado hijo hiciera con tanto amor, con tanto cariño la infortunadísima Nena Irastorza.

Para el primer muchacho que nazca allí después de la sentidísima muerte de la joven dama, está destinado ese rico ajuar en el que hay primores de aguja y una verdadera ola de encajes, cintas y batistas.

Con qué dolor hizo esa entrega al doctor Beato en la tarde de ayer el doctor Estorino y Ortega.

### LA FAMILIA SANCHEZ

Rumbo a la Habana.

Pasó por Matanzas ayer, interrumpiendo su temporada en Varadero, la señora Chicha Sánchez Viuda de Sánchez, que lleva a la capital a uno de sus hijos para someterlo a la operación de las amígdalas.

Tan pronto sea dado de alta el simpático jovencito que debe haber sido operado hoy, volverán a la Playa Azul la señora de Sánchez y su familia.

### OBDULIA PORRO

Entre nosotros.

Para pasar una temporadita junto a sus hermanos el presidente del Ayuntamiento Ricardo Campaneria, y su interesante esposa Ana Corolia Porro Varona, ha venido a esta ciudad la gentilísima Obdulia.

La saludamos ayer en la Playa, cuando formaba grupo con las inúmeras bañistas del Tennis, que dan a aquel litoral, y sobre todo a aquel pedazo de blancas arenas, donde la policromía de las trusas, el poético encanto de los grandes quitasoles verdes del Club, y la fuerza poderosa de los «one piece» dánle aspecto desusado hasta ha poco en Matanzas.

Mi bienvenida a Obdulia.

### TRASLADO

Del doctor Pablo Díaz.

Deja la casa Medio ciento cuarenta, para trasladarse a la de Milanés ciento setenta y seis, el doctor Pablo Díaz, prestigioso médico de esta población.

Desde ayer están instalados en el nuevo home.

Y por su expreso encargo pláceme ofrecerlo tanto a sus amistades como a su numerosa clientela.

Encargo que cumplo con gusto.

### ON DIT..

Boda próxima.

Llega hasta el cronista la nueva de que se celebrará muy pronto el matrimonio civil de una gentilísima parejita que forman un apuesto y simpático joven, hijo de rancia y opulenta familia matancera con una bellísima mademoiselle, que aunque reside fuera de Matanzas ha pasado deliciosas temporadas en la Playa.

Un beldad la fiancee.

Y sobre el novio, para despejar en algo la incógnita de esta nota, diré que ha ocupado su padre los más altos cargos en este Gobierno del general Machado.

De esa boda notarial volveré a ocuparme muy en breve, pero ya entonces para dar concretos, con las iniciales de los contrayentes.

Ni una palabra más por hoy.

### LA ACADEMIA MIRANDA

Cambia de casa.

Está instalada desde el lunes, según leo en las notas de un confrére en la casa de la calle de Byrne, propiedad de los Amezaga, el gran plantel educacional por cuyas aulas pasan las hijas de las mejores casas de la Atenas.

Del viejo palacete de Sauto, hoy propiedad de la señora Viuda de Arechavaleta, se ha trasladado la Academia Miranda a Contreras, hoy Bonifacio Byrne, casi esquina a Santa Teresa, hoy Emilio Blanchet.

Sépanlo las familias matanceras que tienen predilección por esa Academia Miranda, orgullo nuestro y centro de enseñanza de los más perfectos de la República.

### LA COMIDA DE MAÑANA

En el Tennis.

Fiesta en petite comitee, que ha sido organizada por un grupo de entusiastas jóvenes pertenecientes a la sociedad de la Playa, y que consiste en una comida con epílogo bailable.

Numerosos los matrimonios que alternarán con parejas de jóvenes y señoritas, en ese ágape.

Para las siete citan las organizadoras.

Hora inglesa.

### LOS TAMARGO

De temporada.

Anuncia ayer el confrere de «El Imparcial», señor Bernardo Rodríguez Pérez, la llegada a la Playa de la familia Tamargo-Vidal, que viene a pasar el mes de agosto en su amplísima y espléndida Quinta de Bellamar.

Casa señorial, que es de las más antiguas y ricas edificaciones de la aristocrática barriada.

Con María Vidal viuda de Tamargo vienen sus hijos, que tanta animación dan siempre a la temporada.

Yo me uno a la bienvenida que da el compañero ayer en sus «Elegantes» para los Tamargo y Vidal.

### LA VIUDA DE BOTET

Julita Simoen.

Ha pasado dos días en Matanzas en compañía de la muy elegante y muy gentil señora Digna Pérez, mi amiga la siempre bella Julita Simoen y Verdonce.

Vino a ultimar los detalles en la preparación de las habitaciones que en su quinta de la Playa se han alhajado con todo gusto y refinamiento, para los nuevos esposos Antonio Botet y Angélica Fernández Lavarrere.

Se le espera aquí mañana.

Tanto la señora viuda de Botet como Digna Pérez han sido visitadas constantemente durante su breve estancia en la Playa.

El cronista las saluda afectuosamente.

Y adelanta su bienvenida a Antonio y Angélica a su regreso de su viaje de bodas.

### LA ULTIMA NOTA

Para decir que fué operado ayer de adenoides, mi gentil vecinito Paquito Casas Prendes, el hijo del ingeniero José A. Casas y de la distinguida dama Fidelia Prendes de Casas.

Operación feliz.

Felicísima.

Manolo JARQUIN.


E. PAPILLAUD PARIS

PURGANTE LE ROY

Folletos Apartado 137_ HABANA


## MUCHACHA EXTRA O ESTRELLA?

**Olive Hatch expone la vida en los films cuando una de las grandes actrices que se ven rodeándola desempeña un papel que requiere saltos mortales, nados contra cataratas, etc., Pero Olive, que es «extra» del cine, quiere ser «estrella» también.**

# CASOS Y COSAS

### TIEMPO PERDIDO

Señores, ¿a qué más vueltas
a lo de Zayas Bazán?
De las investigaciones
nada en limpio sacarán,
porque siempre algún testigo
después aparecerá,
por cuyas declaraciones
haya que volver atrás.

De inspecciones oculares
tampoco podrán sacar
nada en limpio, porque ahora
todas las huellas que hay
les demuestran que los tiros
fueron de aquí para allá,
y luego, cuando realizan
otra inspección ocular,
resulta que dichas huellas
no denuncian la verdad.

Hoy suponen que tiraron
tres o cuatro, o cinco, o más
y mañana, que uno solo
causó la muerte fatal.

Basta de vueltas, señores,
a lo de Zayas Bazán,
que, de seguir indagando,
a la postre se sabrá
que fué tan sólo un suicidio
lo del Parque Miramar.

Sergio ACEBAL.

ACLARE SU CUTIS

Un cutis con ronchas y espinillas es anormal. Desembárcese de ese mal. El Resinol ha sido la salvación de miles de personas; la pomada Resinol limpia el cutis y lo desembaraza de toda clase de infecciones. Aun los desordenes de la piel mas necios, tales como las ronchas y la eczema a menudo acompañados de fuerte picazón, son vencidos por el Resinol, recomendado en todas partes por los médicos mas famosos. Todos se admiran de la rapidez de su beneficiose acción. Tantee este unguento curativo usted mismo. Se vende en toda droguería.

Resinol



Sorprendentes curaciones de Reuma y Gota con Uromil

El Uromil es una preparación que puede recomendarse con toda la garantía que la química, aplicada a la clínica, es capaz de ofrecer. Lo he usado en mi mismo, y me propongo utilizarlo en casos de reuma y gota, con fundadas esperanzas de buen éxito.

Conde Dr. AMALIO JIMENO

Ex-Ministro y Catedrático de la Facultad de Medicina de Madrid

El eminente Doctor, como ya otros cien, recomienda y señala el remedio seguro para curar el reuma, gota, etc,

Nadie duda de que la causa principal de estos males y sus derivados, como son el artritismo, cólicos nefríticos, cálculos renales, irritaciones en la vejiga o en las vías urinarias, es debido al venenoso ácido úrico que por un misterioso desequilibrio va anidándose lentamente, hoy en los músculos, mañana en los articulaciones y, luego de enturbiar la sangre, entosca las arterias produciendo la terrible arterioesclerosis y la vejez prematura.

¿Por qué no prevenir a tiempo esta fatal intoxicación del organismo, lavando mensualmente la sangre y riñones por medio del Uromil, ya consagrado por los médicos más eminentes como el único capaz de evitar y curar las enfermedades llamadas uricémicas?

Nada tan sencillo y económico: basta poner una cucharadita de Uromil en un vaso de agua para que se transforme en mineral agradabilísima y eminentemente diurética; su uso disuelve las concreciones úricas de los músculos, tejidos o articulaciones, arrastrándolas hacia la orina, impidiendo la repetición de nuevos ataques.


## BAÑOS DE MAR PARA LAS SOCIAS DE LA «ALIANZA NACIONAL FEMINISTA»

Según se nos pricipa, las afiliadas de la Alianza Nacional Feminista que se interesen por los baños de mar gratuitos en el balneario «Carneado», pueden pasar por las oficinas de la Alianza, Malecón 33 altos, de nueve a doce a. m., y de dos a cinco p. m., para recibir las tarjetas que les da derecho a esos baños.


DR. P. M. SOUZA

Garganta, Nariz y Oídos, Hospitales de New York, Viena, Budapest, Habana. San Lázaro 226, de 3 a 4.

FARMACIA DROGUERIA DE "JOHNSON" DE TURNO LOS LUNES

Obispo No. 30 TELEFONO-A-2129.



LA MAYOR 35 EDIFICIOS 700 EMPLEADOS

SARRÁ DROGUERIA

ABIERTA TODOS LOS DIAS TODA LA NOCHE LOS MARTES

A-8026 A-3641


## FARMACIAS DE TURNO

### JUEVES

HABANA

| Calle y número | Teléfonos |
|---|---|
| Avenida de Bélgica 8 | M-4425 |
| Avenida Menocal 6 | M-4650 |
| Avenida de la República número 237 | U-4190 |
| M. Gorgas y Oquendo | U-6773 |
| Colón 40 | M-4525 |
| Padre Varela y Zenea | U-5402 |
| Salud 173 | U-6895 |
| A. Arias y Crespo | M-5533 |
| Avenida Menocal y Príncipe | U-6878 |
| Romay 55 esquina a San Ramón | M-4470 |
| Marta Abreu 44 | M-4740 |
| Cuba y Acosta | M-9553 |
| Avenida de Bélgica y R. del Brasil | M-4413 |
| Avenida de Italia 41 | M-5706 |
| Martín Morúa Delgado 43 | M-9235 |
| General Carrillo 62 esquina a Campanario | M-2941 |
| San Nicolás 229 | M-5222 |
| General Carrillo y General F. Andrade | U-6389 |
| Máximo Gómez 181 | M-5020 |
| Máximo Gómez 247 | M-4490 |
| Someruelos 26 | M-5002 |
| Desagüe 69 | U-6767 |
| Ayesterán y Desagüe | U-6966 |
| Oficios 35 | M-4253 |
| Víctor Muñoz 92 | A-8201 |
| Aguiar y Chacón | A-6111 |
| San Rafael 12 | A-5458 |
| Reina 92 esq. Escobar | A-8201 |
| Simón Bolívar 92 | A-8201 |

VEDADO

| | |
|---|---|
| Calle 17 entre E y F | F-6110 |
| Avenida Wilson 131 entre 16 y 18 | F-8160 |
| Calzada entre Paseo y 2. | F-6174 |
| Calle 23 número 453 entre 8 y 10 | F-6132 |

VIBORA

| | |
|---|---|
| | X-2051 |
| O-Farrill y José Antonio Saco | I-7750 |
| 10 de Octubre y Josefina | I-7702 |
| General Lee y Pasaje Este. | I-4482 |
| | I-7240 |
| 10 de Octubre 5574 | I-7660 |
| Concepción y Porvenir | X-3030 |
| Santa Catalina y Cortina. | I-7786 |

JESUS DEL MONTE y SANTOS SUAREZ

| | |
|---|---|
| Zapotes 22, esq. Flores | I-2372 |
| Quiroga y Delicias | I-7772 |
| 10 de Octubre 230 | I-7378 |
| 10 de Octubre 204 | X-3038 |

LUYANO

| | |
|---|---|
| Calzada de Concha 4 | X-2223 |
| Calzada de Luyanó 101 letra A | X-3068 |
| Calzada de Luyanó 211 | X-2216 |

CERRO

| | |
|---|---|
| San Pablo 36 | U-7028 |
| Calzada del Cerro 553 | I-7303 |

Nota.—Este grupo deberá prestar el servicio público todo el día y la noche de los domingos siguientes: Enero 18; Marzo 1; Abril 12; Mayo 24; Julio 5; Agosto 16; Septiembre 27; Noviembre 8 y Diciembre 20.

M.E.C.D. 2016

EL ÚNICO

*SI USTED SUFRE DE CALLOS*

Si usted sufre de callos, *no tome* la PREPARACION DE WAMPOLE. No es que vaya a hacerle daño, sino que un producto que combina las propiedades medicinales del Extracto de Hígado de Bacalao, el Extracto Flúido de Cerezo Silvestre y el Jarabe Compuesto de los Hipofosfitos de Calcio, Sodio, Potasio, Hierro, Manganeso, Quinina y Estricnina—todo ello en una forma *agradable al paladar y fácil de digerir*, tiene una misión más alta que la de curar los callos.

La PREPARACION DEL EXTRACTO DE HIGADO DE BACALAO DE WAMPOLE no es una panacea para curarlo todo.

Pero para los catarros... para la bronquitis crónica... para los niños que tosen... para la debilidad, la anemia y el cansancio... en una palabra, para fortalecer el organismo, enriquecer la sangre y aumentar la resistencia del cuerpo contra las enfermedades consuntivas, no hay como la PREPARACION DE WAMPOLE. Insista, desde luego, en la única auténtica y verdadera, fabricada por Henry K. Wampole y Cia., de Filadelfia.

¡HAGA LA PRUEBA CON UN FRASCO!

*Tan Buena Durante el Verano como en Invierno*

WAMPOLE

# PUERTO

**EL DIA 10 DE AGOSTO LLEGARA A LA HABANA EL VAPOR «PRESIDENTE HOOVER»**

El próximo jueves zarpará de New York, directamente para la Habana, a donde llegará el lunes al amanecer, el mayor buque turbo eléctrico construido en los Estados Unidos y que lleva el nombre del actual Presidente del vecino país.

El Presidente Hoover es un barco que desplaza 23.800 toneladas brutas y tiene un largo de 650 pies de largo y 81 de ancho y su andar es de 21 nudos por hora.

El barco tiene seis cubiertas; la última o toldilla está dedicada al sport; dispone de una piscina dotada de su correspondiente fondo de arena, que recibirá directamente el agua del mar, ofreciendo la sensación al bañista de que esta, realmente, en una playa.

Su distribución interior es verdaderamente acabada, y su comedor tiene capacidad para 500 comensales.

También tiene salas reservadas para «Parlys».

Muchos camarotes, de los puentes superiores tienen balconcillos que dan al mar.

El gimnasio está equipado, además de los aparatos ya conocidos, con salones de masaje, y cámaras para baños de sol.

En el salon de niños hay, entre otros pasatiempos un carrousell eléctrico en uno de los puentes inferiores está situado el gran garage del barco que tiene capacidad para conducir 100 automóviles de viajeros que pueden ser puestos en tierra rápidamente, bien por medio de planchas o de grúa.

El señor Embajador de los Estados Unidos en Cuba, en atención a que el nuevo buque lleva el nombre del Presidente actual de los Estados Unidos, y es además un navío de los más modernos construidos por la industria naval norteamericana, invitará al Presidente de Cuba a visitar el barco.

También se ofrecerá a bordo un acto de carácter social y otro oficial, al que serán invitadas las autoridades del puerto.

EL HABANA— Al amanecer de hoy arribará a nuestro puerto el trasatlántico español Habana, de la Compañía trasatlántica española, que procede de Bilbao, Satander, Gijón y la Coruña y trae carga general, pasajeros para la Habana y en tránsito para Veracruz.

EL ORIZABA.—También llegará hoy a primera hora el vapor correo americano Orizaba de la Ward Line, que procede de Veracruz y trae carga y pasajeros para la Habana y New York.

—Otros que se esperan. — También llegarán hoy el «President Johnson», de San Francisco, a las 4 de la tarde, el «San Benito» de Boston, y los de carga Granada para tomar azúcar, y los nombrados «Baron Haig, «W D. Munson» y «Munaires».

El ULUA. — El vapor americano «Ulua», de la Flota Blanca, llegó ayer tarde de Puerto Limón y Cristóbal, con cargamento de frutas, 55 pasajeros en tránsito y 11 para la Habana entre ellos Gradys Bcown, Lucio Segura y Maurice Mackall.

—El PRESIDENTE WILSON. — De New York, llegó el vapor «President Wilson», que conduce carga y 64 pasajeros en tránsito y tres para la Habana que son Clara Echevarría e hija, y Marty Benegas.

Entre los de tránsito viajan Paul Boswell, cronista deportivo del «Evening Journal», que disfruta de unas vacaciones, el doctor O. X. West, veterano de las guerras hispano—americana y mundial, quien además perteneció muchos años al Departamento de salud pública de los Estados Unidos, y especializado en las enfermedades de la médula espinal.

—El MARQUES DE COMILLAS Pasado mañana zarpará para New York, Cadiz y Barcelona el vapor correo español Marqués de Camillas, que lleva productos cubanos y unos doscientos pasajeros.

En este barco llegaron siete religiosas y para permitírseles desembarcar tuvieron que ser garantizadas ante el Comisionado de Inmigración, por la representación oficial de las ordenes religiosas a que pertenecen.

—No fué admitido.— En cambio el sacerdote Antonio Sibelo, que llegó en el vapor Arsa, tuvo que seguir viaje en dicho barco por estar comprendido entre las nuevas disposiciones de la Ley de Inmigración.

—Libros para el general Herrera— El ex-capitán del ejército español Mariano Ferrer Bravo, que llegó en el «Marqués de Comillas», despachó ayer tres cajas de libros relacionados con asuntos militares, que trajo con destino al General Herrera.

—Un desertor—Por haber desertado del vapor «Manuel Arnús», fué arrestado ayer José Sera Navarro, quien ingresó en Triscornia, hasta que sea reembarcado.

—Desobediencia—El Vigilante número 5 arrestó a Tomás Núñez, patrón de la lancha «Lydia», por que lo desobedeció.

—Riña— John Helen y Ray Ahuru fueron arrestados en el muelle de San Francisco por que formaban escándalo y reñian.

Ambos son tripulantes del vapor «El Salvador».

La Ruta de la Florida— Por la Ruta de la Florida y en el vapor de ese nombre embarcaron, ayer, para los Estados Unidos María Luisa Villegas, Luisa Sedano, Ignacio Valdés, Eugenia de Leonard, Lydia Lombard, Juan G. Martínez y familia, Dolores Navarro, Fernando Escobar, Dionisio Suárez, América López, Benito Rodríguez y familia, Ana Arteaga, María del Carmen Manrara, Manuel Molinet, Joaquín Noura.

—SALIDAS — Salieron ayer el «Presidente Wilson», para San Francisco, el «Florida.» para Key West y el inglés «Pinar del Río» para Caibarién.

## El Autogiro Resuelve el Problema

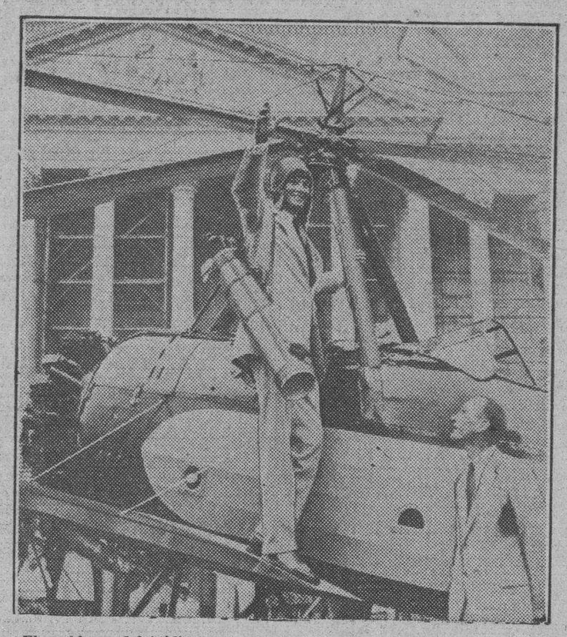

**El problema del tráfico no impidió al Senador Hiram Bingham de Connecticut ir a la cancha del golf. El Senador, como se ve, empleó un autogiro que aterrizó en la misma cancha.**

## INFUNDIOS Y LATIFUNDIOS

POR EVA CANEL

La palabra **infundio** armó en el Congreso español, allá **por los tiempos idos, como** dicen ahora los **literatoides** castellanos, dicho sea con perdón de Castilla una de **populo barbaro.**

Hubo en Madrid un señor Abascal que pasaba la mayor parte de su vida **alcaldileando,** vale decir que era Alcalde de la Villa y Corte casi siempre cuando gobernaba Sagasta.

El señor Abascal **tenía cosas y** entre las cosas sobresalía un sobrino apellidado Arroyo, que no movía pie ni daba paso, sin acompañarse de un parásito pequeño gordito y más viejo que joven. Si Arroyo refería algo verdad o mentira, se volvía hacia el parásito y le decía: ¿No es verdad, Perico? —Claro, —contestaba el preguntado. Este par de tipos sugirieron dos personajes a un autor cómico y éste los enjaretó en una piececilla chistosa que muchos vivientes recordarán.

—¿No es verdad, Chaqueta?—Digo?. Otra de las cosas que **atesoraba** el señor Abascal, era la invención de chistes y palabras. Siendo Diputado salió una tarde diciendo que **aquellos eran infundios.** ¡La que se armó! —«Aquí no se traen frases del Arroyo»», y protestaban a gritos los que jamás habían oído aquella y a los pocos meses la decían ellos también.

La eminente escritora Emilia Pardo Bazán la empleó al poco tiempo de vulgarizarse la palabreja mal sonante en el Congreso: no recuerdo si fué en una novela o en un artículo o en un cuento. ¡Válgame Dios como se lo criticaron los pulquérrimos que no la querían bien porque escribia mejor que ellos!

Crea Don Gabriel Camps que no conozco otra partida bautismal a esa populachera frase que cruzó el mar y tomó de carta de naturaleza en el Nuevo Mundo. El latifundio es harina de otro costal; se le podía buscar origen y concordancia en el latín, pero no está el tiempo para latinajos, ni para buscar genealogías a las palabras ni a las personas.

Dije que nadie se atrevía a poner mano en el latifundismo argentino y aquello es cosa seria: allí no se juega con las leyes de orden público ni se permite a nadie meterse en camisa de once varas. En la República Argentina había terratenientes poseedores de leguas y leguas de terrenos sin cultivar. ¿Que cómo habían obtenido tal riqueza?, —preguntaban algunos pobretones. Pues matando indios y quitándoles lo que era suyo para poblarlo y civilizarlo. Los gobiernos regalaban leguas y leguas a generales, coroneles, capitanes y así en descenso hasta llegar a los soldados y se formaban fabulosas Estancias que llegaban a contener hasta treinta mil cabezas de ganado vacuno. Para cuidar este ganado hacía falta poca gente: a tal distancia había la correspondiente aguada y un guardián; el comercio no existía ni se formaban pueblos. Pero llegó un español, Don Carlos Casado, hermano del célebre pintor Casado del Alisal y sembró el primer trigo en la Provincia de Santa Fé.

Hace algún tiempo, no mucho, que apareció en esta credulísima capital de Cuba un buen señor que se decía enviado por el gran diario **La Prensa,** de Buenos Aires y entre muchos **infundios** dijo que el primer trigo lo había sembrado en la Argentina un italiano. Este corredor de artículos desacreditados en el comercio de las conferencias, que a nadie interesan desde que se pueden encontrar en los libros, no podía suponer que tenía enfrente quién se reía por dentro ya que no estaba bien reírse por fuera. Los visitantes que llegan **haciendo cartel** a una persona a un pueblo, a un libro, a un periódico, traen arma de dos filos: con uno tienen cubiertos los gastos, con el otro rascan a los gobiernos suavemente ofreciendo escribir una obra decantando las excelsitudes de todos; si les sale fallido el propósito se marchan poniendo de varios colores a la nación y a sus habitantes.

Hubo un momento de fiebre terráquea en la Argentina, y los grandes terratenientes aprovecharon, vendiendo leguas y leguas que compraban los que veían negocios pingües en la agricultura.

Pero resultó un juego de bolsa: fué entonces cuando los **nuevos ricos** invadieron a París y de aquella época salió el apelativo de **rastacueros.** Las verdaderas damas argentinas designaban a las invasoras sociales. las **terráqueas.**

Se terminó el espacio; acabaré en la próxima.

## PROTESTAN EN CAMAGüEY DEL PROYECTO CREANDO EL PUERTO DE SANTA MARIA

CAMAGüEY, julio 29. DIARIO, Habana.

En la sesión extraordinaria que celebró hoy la Cámara Municipal de esta ciudad, se acordó prótestar contra el proyecto de ley presentado al Congreso creando el puerto libre de Santa María, en la costa sur de la provincia de Camagüey.

A presenciar la sesión acudieron al Ayuntamiento más de quinientos obreros de la Hermandad Ferroviaria, los que se unieron a la protesta manifestada por los Concejales.

**Casal, Corresponsal.**

## LA PARTE SUR DEL PUEBLO DE PUNTA BRAVA, SIN LUZ MERCADO DE AZUCAR

PUNTA BRAVA, julio 29. DIARIO, Habana.

Desde hace dos días hállase sin alumbrado la parte sur de este pueblo, debido al parecer a que, como la compañía Havana Central ha suspendido el servicio de trenes, se cree innecesario el servicio del fluido eléctrico en esa parte del pueblo.

Llamamos la atención a nuestras autoridades sobre dicho abandono.

**José A. López,**
Corresponsal.

## LA VUELTA AL MUNDO EN CINCO DIAS

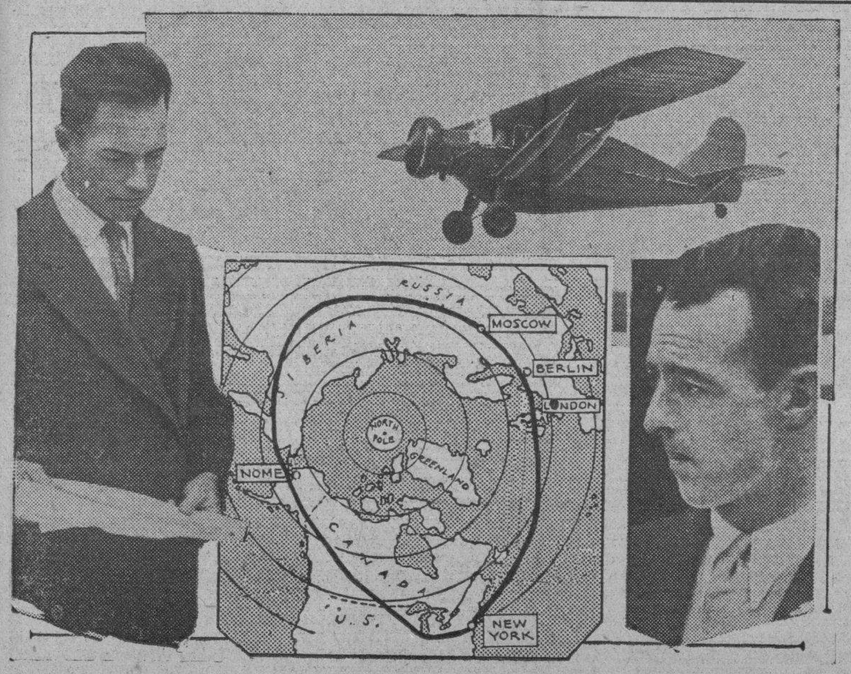


Los aviadores norteamericanos Clyde Pangborn y Hugh Herndon se aperciben para realizar una circunvolación que rompa el espléndido record de Wiley Post y Haroid Gatty, quienes dieron la vuelta al mundo en ocho días y horas. Pangborn y Herndon quieren efectuarla en cinco días. Si lo logran, no está lejos el día en que pueda hacerse la jornada en menos de veinticuatro horas, lo que significa que el aeroplano podrá estar volando siempre alumbrado por el sol, o en otras palabras, nunca alcanzado por la noche. En el grabado aparecen los dos pilotos, su magnífico aparato y la ruta a través del mundo que ambos seguirán.

POLVOS DE ABISINIA
EXIBARD
Sin Opio ni Morfina
Muy eficaces contra
ASMA
Catarro — Opresión
y todas afecciones espasmódicas de las vías respiratorias.
55 Años de Buen Éxito — Med. Oro y Plata
Docteur H. FERRE
28, rue Richelieu
PARIS
TODAS FARMACIAS

mañana!

reaparición de una gran oportunidad!

La Semana de fin de Siglo

Del 31 de Julio al 8 de Agosto.

Una Venta que tiene ya un antecedente memorable.... pero que esta vez se superará a sí misma ofreciendo MAS ARTICULOS y MEJORES PRECIOS que nunca!

Estas no son palabras vanas. Compruébelo mañana por nuestros anuncios... por nuestras vidrieras... por nuestros surtidos!

*Embellezca su hogar con mejor alumbrado.*

*No economice luz, pues luz eléctrica es barata.*

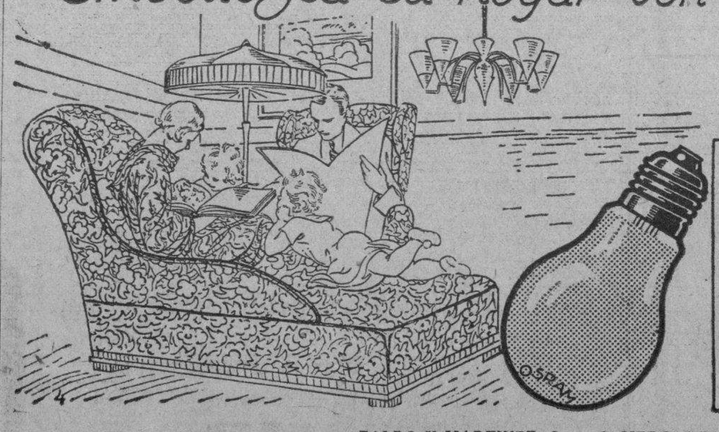


LÁMPARAS OSRAM
mateadas interiormente
dan mejor luz

ZALDO Y MARTINEZ, S. en C. MERCADERES 4, HABANA.

M.E.C.D. 2016

# BOLSA DE NEW YORK

Recibida por el hilo directo de Mendoza y Compañía.

Julio 29 de 1931

| | |
|---|---|
| **A** | |
| Adams Express | 14⅛ |
| Advance Rumely | 5½ |
| Air Reduction | 75¼ |
| Alaska Juneau | 14¾ |
| Alleghany Corporation | 6⅝ |
| Allied Chemical | 110¼ |
| Allis Chalmers | 24½ |
| American Bank Note | 39 |
| American Beet Sugar | — |
| American Can | 94 |
| American Car Foundry | — |
| American For Pow | 26⅝ |
| American Ice | 20¾ |
| American International | 13¼ |
| American Locomotive | 16⅝ |
| American Metal | 10⅛ |
| American Power Light | 33⅝ |
| American Roll Mills | 19⅝ |
| American Safety Razer | 49¼ |
| American Smel. Ref | 31½ |
| American Steel Foundry | 15⅜ |
| American Sugar Ref | 54½ |
| American Tel and Tel | 171⅛ |
| American Tobacco B | 123 |
| American Water Works | 48 |
| American Radiator | 12⅝ |
| American Tobacco A | 118½ |
| American Woolen | 8½ |
| Anaconda Copper Minning | 24¼ |
| Andes Copper Min | — |
| Assd Dry Goods | 19 |
| Atch. Top. Sta. Fe | 153⅝ |
| Atl. Coast Line | 88 |
| Atlantic Ref | 15 |
| Auburn Auto | 139 |
| Aviation Corp Dela | 3⅜ |
| **B** | |
| Baldwin Locomotive | 12¼ |
| Baltimore Ohio | 49⅞ |
| Barnsdall A | 8¼ |
| Bendix Aviation | 20 |
| Best Co | 36⅛ |
| Bethlehem Steel | 35⅝ |
| Bohn Alum | 35 |
| Borden Co | 55⅞ |
| Briggs Mfg Co | 13 |
| Brook. Man Tra | 58⅞ |
| Byers (A. M.) Co | 28 |
| **C** | |
| Calif. Packing | 22¾ |
| Calumet Arizona | — |
| Calumet Hecla | 6¾ |
| Canada Dry | 38 |
| Canadian Pacific | 25⅝ |
| Case (J. I.) Co | 63⅞ |
| Cerro de Pasco | 16⅝ |
| Chesapeake Ohio | 35 |
| Chic N W | 27¾ |
| Childs | 15 |
| Chi. Gt West com | 6 |
| Chi. Gt West pref | 25 |
| Chi. Mil San Paul com | — |
| Chi. Mil. San Paul pref | 8¼ |
| Chic Rock I. Pac | 37 |
| Chrysler Motors | 23⅛ |
| Coca Cola | 142 |
| Colorado Fuel | 15 |
| Columbia Gas | 29 |
| Columbia Grapophone | 8½ |
| Com. Solvents | 16⅛ |
| Congoleum Nairn | 12¼ |
| Congress Cigar | 16⅝ |
| Consolidated R R of Cuba | 34½ |
| Consolidated Gas | 91½ |
| Continental Baking A | 12⅝ |
| Continental Motors | — |
| Continental Oil | 8⅝ |
| Continental Can | 48¼ |
| Corn Products | 66⅝ |
| Crucible Steel | 39⅝ |
| Cuba Company | — |
| Cuban American Sugar | — |
| Cuban Cane Sugar com | 1½ |
| Curtiss Wright | 2 |
| Columbian Carbon | 67½ |
| Coty Inc | — |
| Commonwealth Southern | 7⅞ |
| **D** | |
| Davison Chemical | 11 |
| Delaware Hudson | 117⅝ |
| Delaware Lackawanna | 54 |
| Drug Inc | 72 |
| Du Pont | 84½ |
| **E** | |
| Eastman Kodak | 136⅝ |
| Eaton Axle S. | 13¾ |
| Electric Auto Lite | 39¼ |
| Electric Power Light | 36½ |
| Electric Bond Share | 37 |
| Erie | — |
| **F** | |
| Foster Wheeler | 24¼ |
| Fox Film | 15⅝ |
| Fisk Tire | — |
| Freeport Texas | 25½ |
| **G** | |
| General Amer. Tank | 58½ |
| General Asphalt | 20 |
| General Cigar | — |
| General Electric | 39⅝ |
| General Food | 48⅜ |
| General Motor | 36⅝ |
| General Ry Signal | — |
| Gillette Safety Razor | 21 |
| Gimbel Bros | — |
| Gold Dust | 27⅞ |
| Goodyear | 39¾ |
| Goodrich | 12⅝ |
| Graham Paige | 3⅝ |
| Gt West Sugar | 9¾ |
| Granby Copper | — |
| Great Northern | 42¾ |
| **H** | |
| Hershey Chocolate | 95¾ |
| Houston Oil | 33¾ |
| Houston Oil New | 8½ |
| Hudson Motor Co. | 12⅝ |
| Hupmobile | 6⅜ |
| **I** | |
| Illinois Central | 45¼ |
| Interborough R T | — |
| Int Cement | 30¾ |
| International Combustion | 1⅛ |
| Int. Harvester | 40⅝ |
| International Nickel | 12⅞ |
| Inter Tel and Tel | 28 |
| **J** | |
| Johns Manville | 50½ |
| J. Kayser Co | 12½ |
| **K** | |
| Kansas City Southern | — |
| Kelvinator Corp | 10 |
| Kelly Springfield Tire | 2 |
| Kennecott Copper | 17⅞ |
| Kreuger Toll | 18¾ |
| Kroger Grocery | 30 |
| **L** | |
| Lambert | 65 |
| Lehigh Valley | 40 |
| Ligget Myers | 73¾ |
| Lima Loco | 24 |
| Loews Inc | 44½ |
| Lorillard | 19¾ |
| Louisville Nashville | — |
| **M** | |
| Mack Trucks | 33¼ |
| Magma Copper | 14½ |
| Marmon Motors | — |
| Mexican Seboard Oil | 14¾ |
| Mo. Pac com | — |
| Mid Cont. Pet | — |
| Mo. Pac pref | 64¼ |
| Montgomery Ward | 19⅜ |
| Mo. Kan. Tex. com | 13 |
| Murray Corp of America | — |
| **N** | |
| Nash Motors Co. | 36⅛ |
| National Cash Reg | 25⅝ |
| National Dairy Products | 33 |
| National Biscuit | 56⅝ |
| National Power Light | 24⅝ |
| Nevada Consol. Cop | 9 |
| N. Y. Central | 76¼ |
| N. Y. New Haven Co | 65⅞ |
| North American | 64⅝ |
| Northern Pacific | 35¼ |
| **O** | |
| Ohio Oil | 9¾ |
| Otis Elevator | 40 |
| Otis Steel | 8½ |
| **P** | |
| Pac Gas Elec | 45¾ |
| Packard Motors | 7 |
| Paramount Public Corp | 28¼ |
| Pathé Exchange | 3⅜ |
| Pennsylvania R R Co | 45 |
| Phillips Petroleum | 8 |
| Pub Ser N J | 77⅝ |
| Pullman Company | 54⅛ |
| Puerto Rico Sugar | 14 |
| Pure Oil | 7¾ |
| **R** | |
| Radio Corporation | 16⅝ |
| Radio Keith Orph Corp | 13¾ |
| Reading Co | — |
| Remington Rand | 8¾ |
| Reo Motors | 6¼ |
| Republic Iron Steel | 13 |
| Reynolds Tob B | 50½ |
| Royal Ducht | 27 |
| **S** | |
| Safeway Stores | 60 |
| Schulte Retail Stores | — |
| Sears Roebuck | 55 |
| Shell Union Oil | 6 |
| Skelly Oil | 5 |
| Simmons Company | 15 |
| Sinclair Oil Corp | 10¼ |
| Southern Pacific | 78 |
| Southern Railway | 28⅛ |
| St. Joseph Lead | 16½ |
| St Louis San Francisco | 16¼ |
| Standard Brands | 17⅞ |
| Standard Gas Elec | 61 |
| Standard Oil of Calif | 36 |
| Standard Oil New Jersey | 37 |
| Standard Oil Co of N Y | 17⅝ |
| Stewart Warner | 10⅝ |
| Studebaker Corp | 17⅜ |
| Superior Oil | ⅝ |
| **T** | |
| Texas Co. | 22⅝ |
| Texas Gulf | 33⅜ |
| Texas Pac Land | 10 |
| Timken Roller | 31⅞ |
| Tob Prods A | 10 |
| Tob Prods | 3⅝ |
| **U** | |
| United Carbon Co | 15 |
| Union Carbide | 49⅞ |
| Union Pacific | 155 |
| United Aircraft | 26⅛ |
| United Fruit | 57⅜ |
| United Gas Imp | 28½ |
| United Corporation | 21½ |
| Union Oil Cal | 16 |
| Union Cigar Stores | 4⅞ |
| U. S. Industrial Alcohol | 28⅜ |
| U. S. Realty Imp | — |
| U. S. Rubber | 12⅞ |
| U. S. Steel | 84⅝ |
| Utilities Power and Light | 22 |
| **V** | |
| Vanadium | 27⅜ |
| **W** | |
| Wabash comunes | 12 |
| Warner ros Pic | 6⅜ |
| Warren Bros | 20 |
| Warner Quinlan | — |
| Ward Baking B | — |
| Western Maryland com | 11¾ |
| Western Union | 112¾ |
| West Airbrake | — |
| West Elec | 62½ |
| White Motors | — |
| Willys Overland | 4 |
| Woolworth | 67½ |
| **Y** | |
| Yellow Truck | 7¾ |

**MERCADO DE METALES**

Julio 29 de 1931

Oro barras en Londres 84 chelines 8 1-4 peniques.
Plata en New York 27 3-4.
Cobre 8 1-8.
Plomo 4.22½.
Niquel 35.
Zinc 3.87½.

## EL ADMINISTRADOR Y EL LIDER DE ACCIONISTAS DE LOS F. C. CONFERENCIARON

En la mañana de ayer sostuvieron una larga entrevista en su despacho de la Estación Terminal el administrador, Mr. Simpson, y el señor Celestino Suárez, presidente del Comité de Accionistas.

Expuso el señor Administrador el estado actual de la empresa, así como los proyectos que pondrá en ejecución para contrarrestar posibles competencias.

También explicó las economías realizadas y las que seguirán haciéndose.

Rogó asimismo el señor Simpson al presidente del Comité que aceptara sus saludos y ofrecimientos, interesándose porque repitiera sus visitas a fin de darle cuenta periódicamente del estado de la Compañía.

El señor Suárez tomó algunos datos que le fueron facilitados, saliendo de la entrevista altamente complacido.

## CONTRA EL PROYECTO QUE MANDA SE CERTIFIQUEN LOS BALANCES POR CONTADORES

Cumpliendo un acuerdo adoptado en la sesión extraordinaria celebrada el día 24 del actual por la Directiva de la Asociación Nacional de Industriales, el señor Juan Sabatés, presidente de esa corporación, ha dirigido al presidente del Senado una exposición en la cual se protesta contra el proyecto de ley presentado en el citado Cuerpo colegislador por el señor Alfredo Barrero, por el cual se obliga a los comerciantes e industriales afectados por la Ley de Impuestos sobre utilidades, que giran con un capital de $100,000 o más, a que sus balances sean certificados por los siguientes profesionales cubanos o naturalizados, con título nacional o debidamente revalidado: contadores, profesores mercantiles o peritos mercantiles.

Se funda la oposición de los industriales a dicho proyecto en que no existen los suficientes profesionales cubanos o naturalizados, con la capacidad y experiencias necesarias para desempeñar la misión que se pretende encomendarles; en que los títulos que otorgan nuestros institutos provinciales en la carrera de comercio no capacitan para realizar ninguna labor provechosa, y en que la Escuela Superior de Comercio está clausurada.

Además, no acepta la citada Corporación que las tarifas de honorarios deban dejarse en manos de los profesionales interesados.

*ANUNCIESE EN EL Diario de la Marina*

# CIERRE DE VALORES DE NUEVA YORK

**(Por Thomson and McKinnon)**

NUEVA YORK, N. Y., julio 29. (Luis Mendoza y Cía.)— Es evidente que las adversas noticias referentes al acero han eclipsado a todas las demás influencias en el mercado. No obstante la ansiedad que precedió a la junta de la U. S. Steel, es evidente que el mercado no estaba preparado para recibir un informe tan desagradable en materia de ganancias. Es de dudar que ni aún los más pesimistas concebían que la U. S. Steel pudiera mostrar un ingreso neto por explotación de sólo unos centavos después de cubrir el dividendo de las acciones preferidas. La presión ejercida sobre U. S. Steel fué naturalmente fuerte contribuyendo en gran parte a propagar la intranquilidad general. Aunque las principales emisiones sufrieron graves pérdidas el grueso de los valores, hubo de soportar una cantidad de liquidación sorprendentemente pequeña, como lo prueba el volumen del día. Después de las acciones siderúrgicas las que más presión soportaron fueron las ferroviarias por no haber mejorado el tráfico de carga. Al fin y al cabo, con o sin la elevación de carga para obtener utilidades. Como en el caso de la U. S. Steel, poco importa el dividendo que paguen ahora; a la larga el único factor de importancia son las ganancias. A este respecto, la perspectiva inmediata se presenta reconocidamente oscura. Pero, es justo suponer que un país como el nuestro pueda languidecer industrialmente como en la actualidad por mucho tiempo? En realidad, la ligera mejoría experimentada esta semana por las operaciones siderúrgicas pudiera ser el comienzo del restablecimiento propio de la estación. No nos faltan síntomas de mejoría en ramas industriales más secundarias. Sin embargo, mientras la actividad comercial no se haga más pronunciada y general, no es lógico esperar que el mercado adquiera fuerza sostenida.

## MERCADO DE AZUCAR

NUEVA YORK, julio 29. (AP) Los azúcares crudos de Cuba y Puerto Rico se ofrecieron hoy libremente al comenzar la sesión a 1.55 centavos costo y flete. Las refinerías no parecían dispuestas a hacer operaciones. Se confirmó la compra por Arbuckle de un cargamento de Cuba para embarque en la primera quincena de agosto a 1.50 centavos y la compra de otro cargamento por God chaux de Nueva Orleans. Al cierre se dudaba que pudiera hacer compras a 1.50 centavos costo y flete.

La depresión en los futuros se debió al comportamiento de los crudos de costo y flete y a las liquidaciones de los meses cercanos. Abrió la sesión con baja de 1 a 3 puntos y el mercado acusó tendencia a la baja durante toda la sesión, cerrando con pérdida neta de 4 a 5 puntos y ventas de 16,000 toneladas.

Continúa siendo buena la retirada de azúcar refinado cotizándose los de segunda mano de 4,60 a 4.65 según clase.

## FRUTOS CUBANOS EN N. YORK

La Sección de Fomento y Expansión Comercial de la Secretaría de Agricultura, Comercio y Trabajo, ha recibido con fecha 28 del corriente, del Jefe de su Oficina Agrícola-Mercantil, establecida en Nueva York, el siguiente cable:

«Subastáronse piñas llegadas vapores Oriente y Toloa, marcas A. P. y G. P., huacales de 24 desde dos pesos ochenta hasta dos pesos noventa y cinco, huacales de 30 a dos pesos, huacales de 36 a un peso cincuenta y cinco, marcas A.M. A. y Carapine, huacales de 24 desde tres pesos cero seis hasta tres pesos treinta, huacales de 30 desde dos pesos quince hasta dos pesos veinte, huacales de 36 desde un peso sesenta y cinco hasta un peso setenta y cinco, marcas Napico, Triangle F y Campos, huacales de 30 a dos pesos, dos pesos diez y dos pesos cero cinco, huacales de 36 a dos pesos cincuenta, dos pesos sesenta y cinco y dos pesos cincuenta y cinco, marca J. M., huacales de 18 a tres pesos veinte, huacales de 34 a un peso sesenta, marca V. P., huacales de 24 a un peso setenta y cinco, huacales de 30 a un peso noventa y cinco huacales de 36 a un peso cincuenta, la mejor marca vendida hoy fué Don Antonio, huacales de 24 a tres pesos treinta y cinco, huacales de 30 a dos pesos treinta, huacales de 36 a un peso setenta y cinco. Hoy subastáronse un total de 1290 huacales. Aguacates desde sesenta y cinco centavos hasta un peso veinticinco huacal chico, y desde dos pesos hasta dos pesos veinticinco huacal grande, mercado flojo por la mucha existencia de este fruto. La temperatura hoy es muy caliente y la anunciada es buena».

Los precios de las piñas buenos, muy flojos los de los aguacates debido a la mucha existencia de este fruto, no nos explicamos el apuro de exportar aguacates y congestionar el mercado, nuestros aguacates no pagan derechos, nuestra cosecha es corta, por qué precipitarse en embarcar y mandar como hasta hace poco, fruta tierna? A la verdad no nos lo explicamos y se está pagando caro el embarcar a ciegas sin tener en cuenta las condiciones del mercado.

## MERCADO DE CAFE

CHICAGO, Julio 28 — Mendoza y Compañía.

Julio 29.

| | |
|---|---|
| Enero | 5.53 |
| Marzo | 5.67 |
| Mayo | 5.80 |
| Julio | 5.91 |
| Septiembre | 5.20 |
| Diciembre | 5.49 |

**CAYO DEL SILLON**

Al caerse de un sillón en su domicilio, se produjo la fractura del húmero derecho, Julia Muñoz Hernández, de 13 años y vecina de Justicia número 66.

# BOLSA DE LA HABANA

Julio 29 de 1931

**BONOS Y OBLIGACIONES**

| | Comp. | Vend. |
|---|---|---|
| Cuba 1904 (Speyer) | 90½ | 94 |
| Cuba 1905 (Deuda Int.) | 60¾ | 67¾ |
| Cuba 1909 (4½) | 79 | 85 |
| Cuba 1914 (Morgan) | 90 | 102 |
| Cuba 1917 (Puertos) | 92 | 102 |
| Cuba 1923 (5½) Morgan | 89 | 93½ |
| Cuba 1945 (5¼) O. Públicas (en circulación $40.000.000 | 62½ | 65 |
| Obligaciones oro del Tesoro República de Cuba | 41 | 46⅞ |
| Bonos seriados República de Cuba. Morgan 5½ por 100. 1927: | | |
| D. Vence 1 julio 1931 | — | — |
| E. Vence 1 julio 1931 | — | — |
| F. Vence 1 julio 1933 | — | — |
| G. Vence 1 julio 1934 | — | — |
| H. Vence 1 julio 1935 | — | — |
| I. Vence 1 julio 1936 | — | — |
| J. Vence 1 julio 1937 | — | — |
| Certificados serie 5¼ % O. P.: | | |
| Vence Diciembre 31 de 1931 | 93½ | — |
| Vence Junio 30 de 1932 | — | — |
| Vence Diciembre 31 de 1932 | — | — |
| Vence Junio 30 de 1933 | — | — |
| Ayuntamiento de la Habana 1a hip | 96 | — |
| Ayuntamiento de la Habana 2a hip | 95 | — |
| Bonos del Centro Asturiano | 55 | 77 |
| Territorial serie B | — | — |
| Cervecera | 72 | 79 |
| Cervecera (Obligaciones no hip.) | 40 | — |
| Ciego de Avila | — | — |
| Curtidora | — | — |
| Gas | 101 | — |
| Hav. Electric (Consolidados) | 43⅛ | 48 |
| Hav. Electric (Obligaciones no hip.) | 14½ | 19 |
| Iron Beer (Obligaciones no hip.) | — | — |
| Jarcia Matanzas | 70 | — |
| Manufacturera | — | — |
| Edificio La Metropolitana (S. A.) | — | — |
| Ladrillos | — | — |
| Matadero | — | — |
| Nueva Fábrica de Hielo | 100 | — |
| Papelera serie A | 90 | — |
| Papelera serie B | 60 | — |
| Teléfono | 74 | 100 |
| Unidos | 20 | — |

**ACCIONES**

| | Comp. | Vend. |
|---|---|---|
| Banco Agrícola | — | — |
| Banco Territorial | — | — |
| Banco Territorial; beneficiarias | — | — |
| Banco de Préstamos sobre Joyería | — | — |
| Cervecera | 70 | 125 |
| Ferrocarriles Consolidados de Cuba; preferidas | 30 | — |
| Cuba Cane prefs | — | — |
| Cuba Cane com | — | — |
| Kokofat prefs | — | — |
| Kokofat com | — | — |
| Cuba R. R. | 30 | — |
| Fibras y Jarcia | 22 | — |
| H. Electric Utilities Co. prefs. 6 por 100 | 59⅝ | 63 |
| H. Electric Utilities Co. prefs. 5 por 100 | 48¾ | 54¾ |
| H. Electric Railway Co. prefs | 5 | 13 |
| H. Electric Railway Co. comunes | 1 | 2 |
| Jarcia prefs | 20 | — |
| Jarcia prefs ex dividendo en acciones | 19 | — |
| Jarcia comunes | 3½ | — |
| Licorera com | 2¾ | — |
| Lonja prefs | 63 | — |
| Lonja com | 55 | — |
| Manufacturera prefs | — | — |
| Manufacturera com | — | — |
| Matadero | — | — |
| Seguros La Mercantil | 70 | 95 |
| Metropolitan Auto | 100 | — |
| Naviera prefs | 20 | 40 |
| Naviera prefs ex certificados | — | — |
| Naviera com | 1½ | 5 |
| Nueva Fábrica de Hielo | 160 | — |
| Nueva Fábrica de Hielo beneficiarias | 16⅞ | — |
| Perfumería prefs | 29 | 45 |
| Perfumería com | 2½ | 5 |
| Pescap refs | 61 | — |
| Pesca com | 10 | — |
| Teléfono prefs | 77 | 84¾ |
| Teléfono com | 110 | — |
| Unidos | 5 | 6½ |
| Union Oil | 5 | 7 |

# *INGLATERRA FUE MUCHO TIEMPO LABORATORIO DE INVESTIGACION*

Se opone la Cámara de Comercio Americana a la aprobación del proyecto sobre impuesto a turistas alojados en los vapores

Sir John Joyce Broderick, Ministro de la Gran Bretaña en Cuba, fué el invitado de los directores de la Cámara de Comercio Americana de Cuba, en la sesión-almuerzo ordinaria del Consejo de Directores celebrada ayer en el Club Americano.

En un breve discurso, Sir John habló de su presencia en una Convención Nacional de Comercio Exterior celebrada en Chicago, Illinois, hace varios días, en la época en que era Consejero Comercial de la Embajada Británica y su interés en los acontecimientos durante la Convención que demostraron la enorme expansión de las actividades del comercio exterior de los Estados Unidos.

Entre otras importantes, Sir Broderick, hizo las siguientes afirmaciones:

«Creo que Inglaterra ha sido por mucho tiempo el laboratorio general de investigación industrial del mundo, donde se prueban nuevas ideas y nuevos métodos...»

«Permítanme decirles que mi opinión personal es la siguiente: nuestro mejor comercio exterior está basado actualmente en el éxito comercial de los Estados Unidos en otros países. Muchos de los países con los cuales tenemos negocios de mayor importancia son aquellos que han sido fomentados por el capital americano».

El proyecto de ley del doctor Núñez Portuondo presentado al Congreso, que impondría un impuesto de diez pesos diarios por cada pasajero que reciba alojamiento y manutención en el barco en que viaje, durante su permanencia en puertos cubanos, fué nuevamente considerado por el Consejo de Directores de la Cámara, adoptándose el siguiente acuerdo:

«Se acuerda que la Cámara de Comercio Americana de Cuba se declare opuesta a la aprobación del proyecto de ley o reglamento que impondría una multa o impuesto a los barcos excursionistas o a los turistas que permanezcan en el puerto de la Habana cuando los pasajeros reciban manutención y alojamiento a bordo del barco, y

«Asimismo se acuerda que tal ley o reglamento sería opuesto a los intereses que tratan de fomentar el comercio entre los Estados Unidos de América y la República de Cuba, y conociendo que también daría lugar a mucha propaganda desfavorable que resultaría en la disminución perjudicial del turismo, nosotros, los Directores de la Cámara de Comercio Americana de Cuba, por unanimidad nos declaramos opuestos a tal medida legislativa».

## LA CAMARA DE COMERCIO TRATARA MAÑANA SOBRE LA REBAJA DE SUELDOS

Habana viernes, día 31 a las 4 de la tarde, celebrará junta de Directiva la Cámara de Comercio Cubana, para discutir la siguiente Orden del Día:

1o. Lectura, y aprobación si procede del acta de la junta anterior.

2o. Movimiento de fondos de la Cámara durante el mes de junio ppdo.

3o. Cumplimiento de acuerdos tomados en la junta anterior.

4o. Presidencia de la República: Solicitudes relativas a: rebaja 20 por ciento sueldos empleados públicos pagados por particulares; veto a la ley sobre timbre en las facturas; que no se apliquen los nuevos derechos a los ajos y al arroz embarcados antes o en el día de la vigencia de los decretos 773 y 1026.

5o. Secretaría de Hacienda: Escrito sobre rebaja de derechos arancelarios por tonelaje. Resoluciones mandando a aplicar recargo de 10 por ciento a petróleos y sobre el 5 por ciento de timbre a pasajes de primera clase.

6o. Senado: Escrito gestionando la ratificación del Convenio de Bultos Postales con Panamá.

7o. Reforma tributaria: Actuación de la Cámara.

8o. Asuntos varios, correspondencia, etc.

**RECAUDACION DE LOS FERROCARRILES UNIDOS DE LA HABANA**

Semana terminada el 25 de Julio de 1931: $110.953.16.

En igual período del año 1930: $176.766.61.

Diferencia de menos esta semana: $65.813.45.

Total desde el primero de Julio: $379.924.00.

En igual período del año 1930: $670.808.17.

Direcencia de menos este año: $2.90.884.17.

Julio 29.

Con tono sostenido actuó hoy el mercado local de valores, siendo muy limitados el número de operaciones efectuadas durante el día.

Todas las emisiones de la República permanecen firmes, particularmente las obligaciones oro del 5.1|2 por ciento que se cotizaron de 41 a 46.7|8.

Se mantienen firmes las preferidas de la Cuban Telephone Co., de 77 a 84.3|4 sin operaciones.

Las demás emisiones permanecen quietas.

## ACCIONES DE BANCOS

| | Julio 29. | |
|---|---|---|
| National City Bank | 74 | 74½ |
| Chase Nat. Bank | 64½ | 65 |
| Guaranty Trust Co. | 433 | 436 |
| Irving Trust | 32 | 32½ |
| Bankers Trust | 91¾ | 92½ |
| First Nat. | 3450 | 3525 |

## COTIZACIONES

**JULIO 29**

| LA PESETA | EL FRANCO |
|---|---|
| española se cotizó hoy al CIERRE del mercado a razón de | francés se cotizó hoy al CIERRE del mercado a razón de |
| 10 PESETAS | 25 FRANCOS |
| 03.76 | 57 |
| POR DOLLAR | POR DOLLAR |

## MERCADO DE MIELES

Julio 29.

| | |
|---|---|
| Enero | 3.30 |
| Marzo | 3.20 |
| Mayo | 3.20 |
| Julio | 3.15 |
| Septiembre | 3.15 |
| Diciembre | 3.30 |

## MERCADO DE CAMBIOS

Floja la peseta española.
Firme el cambio sobre New York.
Mejora el cambio sobre Howy Howg.

No hubo operaciones.

| | Tipos |
|---|---|
| Estados Unidos cable | 1.10P |
| Estados Unidos vista | 5.64P |
| Londres cable | 4.86½ |
| Londres vista | 4.85⅝ |
| Madrid cable | 9.07 |
| Madrid vista | 0.6 |
| Paris cable | 3.93 |
| Paris vista | 3.92½ |
| Bélgica vista | 23.95 |
| Franco suizo cable | 19.50 |
| Franco suizo vista | 19.49 |
| Italia cable | 3.25 |
| Italia vista | 3.24 |
| Alemania vista | 23 72 |
| Alemania vista | 23.70 |
| Hong ong cable | 24.75 |
| Hong Kong vista | 24.65 |
| Canada cable | ¼ |
| Canada cheque | 5.16D |
| Amsterdam. vista | 40.32 |
| Amsterdan cable | 4029 |

## MERCADO DE ALGODON

**(Luis Mendoza y Compañía)**

Julio 29.

| | |
|---|---|
| Enero | 8.91 |
| Marzo | 9.14 |
| Mayo | 9.27 |
| Julio | — |
| Octubre | 8.57 |
| Diciembre | 8.80 |

# *EL POETA BYRNE DESMIENTE AL DR. CASTELLANOS*

No ha cantado a la bandera de España ni las glorias del Jefe del Estado, afirma el escritor

El poeta Bonifacio Byrne acaba de desmentir, por medio de las columnas de «El Imparcial» de ésta, en un indignado artículo titulado «Por los fueros de la verdad», que él fuera cantor de la bandera española, como ha escrito el Dr. Manuel Castellanos en la edición del sábado último de un periódico de la tarde.

Asimismo «El Poeta de la Guerra» niega rotundamente que haya escrito un poema épico cantando las glorias guerreras y administrativas del General-Presidente, y pide se le señale un sólo verso de ese poema, un sólo renglón en que se ponga de manifiesto lo dicho por el expresado representante, cnn respecto a esas glorias guerreras y administrativas.

A su irascible y elevado contrincante —dice— no le basta con lo expuesto y remacha el clavo añadiendo con la mayor impavidez, «sin que le tiemble la diestra», que él, (Byrne), llegaría también a cantar a la bandera de las barras y de las estrellas, siendo el cantor de todas las enseñas, pues como el hebreo del cuento sabe buscar la sombra protectora, y en el momento que el gobernante pasa, volver la guataca.

«El Poeta Nacional» se duele, de que el Dr. Castellanos, para ensalzar a un extraordinario poeta, que es su amigo —el Dr. Agustín Acosta— a quien admira, trate de deprimir a otro, que ha sabido cumplir sus deberes con la patria, con su pueblo nativo y con la sociedad cubana.

¿Le consta positivamente al Dr. Castellanos —dice— que son ciertas las malignas especies que le atribuye tan ligera a irreflexiblemente? Pues le suplico que las publique sobre la marcha, para que su descrédito sea completo y definitivo, y que su falsa aureola de patriota y de poeta revolucionario, quede reducida a cero.

El poeta Byrne termina diciendo: «que si no supiera que su contrincante es un hombre de talento y de sólido prestigio personal y social, pudiera cualquier mal intencionado suponer que, para completar su gloria le faltaba manchar su reputación, merced a ese brusco y súbito zarpazo al cantor de los héroes de la guerra, a quien él (Castellanos) con suprema elegancia moral y refinada delicadeza, llama desdeñosamente «viejo».

**Alberto LOVIO,**

Corresponsal.

## *Mercado Ganadero*

Ayer llegaron a los patios de Luyanó dieciséis carros del ferrocarril, procedentes de Camagüey. El ganado que traían fué trasladado a los corrales del Matadero Industrial.

**LOS PRECIOS EN PIE**

Precios pagados por compradores en los mercados de origen:

En Oriente, a tres centavos con el 5 por 100 de descuento.

En Camagüey, a tres centavos con el 5 por 100 de descuento en la finca y sin descuento en la ciudad.

En Las Villas, a tres centavos con el 10 por 100 de descuento.

En Pinar del Río a tres centavos, pero pesado y entregado en los mataderos de esta capital.

**El lanar**

El lanar de tres y medio a cinco centavos.

**De cerda**

Del país, de siete a siete y medio centavos libra.

**MATADERO DE LUYANO**

En el Matadero de Luyanó se sacrificaron las siguientes reses:

| | |
|---|---|
| De vacuno | 119 |
| De cerda | 58 |
| De lanar | 21 |

Los precios que rigieron en el Matadero de Luyanó fueron:

Vacuno: de 13 a 15 centavos el kilogramo.

Cerda: de 24 a 36.

Lanar: de 25 a 40.

**MATADERO INDUSTRIAL**

En el Matadero Industrial se sacrificaron las siguientes reses:

| | |
|---|---|
| De vacuno | 225 |
| De cerda | 110 |
| De lanar | 37 |

Los precios que rigieron en el Matadero Industrial fueron:

Vacuno: de 13 a 15 centavos el kilogramo.

Cerda: de 24 a 36.

Lanar: de 25 a 40.

**Precios en pie facilitados por Lykes Bros**

En Oriente: 3 centavos menos el 5 por 100 de descuento en el peso del ganado, pesado por la mañana, entendiéndose ganados de 900 libras mínimum en el lugar de procedencia.

En Camagüey: 3 centavos menos el 5 por 100 de descuento en el peso del ganado, pesado por la mañana; entendiéndose ganados de 900 libras minimun en el lugar de procedencia. Puesto en la romana de Camagüey sin descuento.

En Las Villas: 3 centavos menos el 10 por 100 de descuento en el peso del ganado, pesado por la mañana, entendiéndose ganados de 900 libras mínimum en el lugar de procedencia, zona de Sancti Spíritus, 800 libras minimum en el lugar de procedencia, zona de Santa Clara.

En la Habana y Pinar del Río: 3 centavos, pesado en la romana de los mataderos, con la cuarentena de costumbre. Si se trata de ganados especiales, en las provincias de Matanzas, Habana y Pinar del Río, que por su peso, calidad, clase y rendimiento sean iguales a los procedentes de las provincias de Oriente y Camagüey los precios son de tres y medio centavos por libra, pesados en la romana de los mataderos con la cuarentena de costumbre.

**UNA CAIDA**

Eleodoro Herrera Coba, de dieciocho años, vecino de Armas 26, fué asistido de graves contusiones diseminadas por el cuerpo, que sufrió al caerse en la calzada de Jesús del Monte.

# MERCADO DE TABACO

Constantino González y Compañía vendieron y entregaron ayer a Manuel Lozano, para el fabricante de Tampa señor Francisco Sierra, una vega de Vuelta Abajo de la cosecha del año pasado. Doscientos y pico de tercios.

Cuarenta y cinco, también de tripas, pero de la nueva cosecha, vendieron Solaún y Hermanos a Perfecto García and Brothers, del mencionado centro manufacturero.

Otro lote nuevo de Vuelta Abajo, de capas y bancos, compró Walter Sutter a Manuel García Pulido.

También de Vuelta Abajo, pero de la cosecha del año pasado, vendieron y entregaron cuarenta tercios de tripas limpias, Tamargo y Compañía a Martínez y Compañía.

Sobrinos de Antero González compraron a González y Compañía, treinta tercios de cuartas de Remedios del año pasado.

Otros menores lotes de la nueva cosecha de esta procedencia, como muestras, pasaron también de manos.

De la nueva cosecha de Partido se vendieron y entregaron las cantidades siguientes:

Doscientos diecisiete tercios de rezagos y bancos, de José Menéndez y Menéndez a la Cuban Land and Leaf Tobacco.

Ochenta y uno de bancos solamente, que esta misma Compañía registró en los almacenes de Aixalá y Compañía.

Cano y Hermanos entregaron también a la Cuban Land, veintitres tercios de rezagos.

De esta clase registró Manuel Lozano, para Francisco Sierra, de Tampa, en los almacenes de Rodríguez Méndez y Compañía, cincuenta y nueve tercios.

Veinte, también de rezagos nuevos, entregaron Sobrinos de Antero González á Arthur A. Schwarz.

**RECIBOS POR FERROCARRIL**

Llegaron a los patios de los ferrocarriles, las partidas de tercios y pacas siguientes:

De Placetas, para Lobeto y Compañía, 100.

De Camajuaní, para Echevarría y Pérez, 102.

De Placetas, para Muñiz y Hermanos, 40.

De Florencia, para Abelardo Cuervo y Compañía, 97.

De Fomento, para Sobrinos de Antero González, 147.

De Camajuaní, para Constantino González y Compañía, 123.

De Placetas, para José Cortés y Hermanos 118.

De Vega Alta, para Puente y Compañía, 60.

De La Quinta, para Echevarría y Pérez, 41.

De Camajuaní, para Constantino González y Compañía, 124.

De Placetas, para Muñiz y Hermanos, 60.

De Camajuaní, para Echevarría y Pérez, 119.

También de Camajuaní, para Santiago y Hermano 10.

**ENTRADAS POR CAMIONES**

En camiones llegaron a la plaza durante el día, las cantidades de tercios y pacas de tabaco nuevo y viejo que siguen:

De Pinar del Río, para Calixto López y Compañía, 58.

De Puerta de Golpe, para Rodríguez, Méndez y Compañía, 60.

De Santa Clara, para Menéndez y Compañía 89.

De Taguasco, para Iglesias y García, 140.

De San Cristóbal, para Calixto López y Compañía, 80.

De Cabaiguán, para Menéndez y Compañía 100.

**ACTIVIDAD EN MANICARAGUA**

Con fecha del domingo nos escribe nuestro corresponsal especial en Manicaragua, señor Arturo C. Melzer, la interesante información siguiente:

En estos últimos días se han generalizado las compras de tabaco en esta Zona. Conforme anuncié en mis telegramas anteriores, además del señor Francisco Menéndez, que cargó las vegas de Juan y Manolo Aguila, en la finca Izaín, a doce pesos, excepción de la capadura de paca, la casa de Menéndez y Cia., ha comprado varias vegas, entre ellas las de Dieguito Domínguez y Guillermo Méndez, en la «Venturilla», al precio de once-setenticinco, también con excepción de la capadura de paca. En las mismas condiciones han comprado estos señores la vega de Mateo Ventura, en Valle Blanco.

La casa Kaffemburg, dentro de los diversos lugares donde está efectuando compras, figuran las vegas de Felipe y Juan Valle, en la «Llanada»; la famosa de Francisco Rojas y parte de sus arrendatarios, señores Pedro Berasategui y Manuel G. Cabello, con un total aproximado a 450 quintales; la de José María Díaz, en «Manacal», y la de Francisco Talavera, en Pueblo Viejo. Todas estas vegas se han vendido al precio de doce pesos, también con excepción de la capadura de paca.

En el «Brinco» se han vendido a la referida casa varias vegas entre ellas la de Berigi Herrera y Gabriel Brito, al precio de Once-setenticinco pesos, no entrando tampoco la capadura mencionada.

La fuerte casa local de los señores Rodríguez y Hno, está comprando tabaco a los mismos precios, generalmente a sus clientes.

A partir de la entrante semana se espera tomen parte activa en las compras, las firmas Echevarría y Pérez, Junco y Hno. Gavilán, Pablo L. Pérez, por mediación del optimista Braulio García, comprador de la misma la arraigada casa local de Hierro. García, Urdambidelus, la Cuban Land, y algunos más.

En cuanto a esta última, puedo informar, ha hecho ofertas al señor Chucho Cruz, «en Mancal», al precio de doce y medio, y se rumora que hasta trece pesos, en las mismas condiciones de las demás que han sido compradas por las diversas firmas señaladas, o sea sin la capadura de capas.

Al fin, han experimentado satisfacción todos los espíritus, al ver la forma en que se van desarrollando las ventas; los vegueros, parte integrante de la vida de los pueblos, van observando el ambiente más claro, más benigno, más acariciador; piensan que podrán cumplir sus compromisos, sobre todo con el comercio que les refacciona y tan compenetrado es siente a ellos, proporcionándoles durante el año todas las necesidades de sus hogares.

En breve darán comienzo las escogidas, las que con tanta ansia espera el pueblo trabajador, porque en las que encuentran el sagrado sustento miles de hogares, que se resarcirán algo de las vicisitudes que impone el tiempo muerto».

## BONOS DE CUBA

Julio 29.

En la Bolsa de Valores de Nueva York, cerraron hoy los Bonos de Cuba a los tipos que se consignan a continuación: cuyos precios se entienden más los intereses devengados hasta la fecha:

**República de Cuba**

| | Comp. | Vend. |
|---|---|---|
| Rep de Cuba 5% 1904 Speyer | 90½ | 93 |
| Rep de Cuba 5% 1924 Morgar | 90 | 95 |
| Rep de Cuba 5½% O R. 1945 | 61 | 62 |
| Rep. Cuba 5 1\|2 o\|o Morgan 1935 | 86 | 93 |

**Bonos Ferroviarios**

| | Comp. | Vend. |
|---|---|---|
| gan 1935 | 61¾ | 64 |
| Cuba Ry. 5 por 100 | 72 | 77 |
| Cuba Ry 7 y medio por | | |
| Cuba Northern 5.1\|2 por 100 | 42 | 43 |

**Bonos Azucareros**

| | Comp. | Vend. |
|---|---|---|
| Cuba Cane 7 por 100 | 8¼ | — |
| Cuba Cane 8 por 100 | 8¼ | — |
| Cuba Cane 8 por 100 | | e?cq |
| Cuban Am. Sugar | 90 | — |
| Cuban Easterna Sugar 7 y medio por 100 | 37 | 37½ |
| Manatí Sugar 7 y medio por ciento | 22¼ | 25 |

**International Telephone y Havana Electric**

| | Comp. | Vend. |
|---|---|---|
| Intern. Tel & Tel. 4.1\|2 por 100, 1939 | 90¾ | 91¼ |
| Havana Electric Ry 5% 1952 | 43 | 46 |

## CLEARING HOUSE

Las compensaciones efectuadas hoy entre los Bancos asociados al Habana Clearing House ascendieron a:

$1.109.891.06

## MERCADO DE GRANOS

**(Mendoza y Compañía)**

Julio 29.

| | |
|---|---|
| **TRIGO** | |
| Julio | 51⅝ |
| Septiembre | 51⅝ |
| Diciembre | 55⅜ |
| **MAIZ** | |
| Julio | 63 |
| Septiembre | 50⅛ |
| Diciembre | 44½ |
| **AVENA** | |
| Julio | 23¼ |
| Septiembre | 24½ |
| Diciembre | 26¾ |


# AVISO

Los que suscriben, RAMON CORTES Y LARA y JOSE LUIS MACHADO Y ROVIRA, únicos liquidadores de la sociedad anónima "COMPAÑIA AZUCARERA SAGUA PLACETAS", por el presente hacen constar: Que mediante acuerdo adoptado en Junta General Extraordinaria de Accionistas de la "Compañía Azucarera Sagua Placetas" celebrada el día treinta de Enero de 1931, se disolvió y quedó disuelta desde esta fecha dicha sociedad, la que a partir de ese día se encuentra en estado de liquidación.

Y en cumplimiento de lo dispuesto en el Art. 68 de los Estatutos de la expresada Compañía, se publica el presente aviso en la Habana a diez de Julio de 1931.

J. L. MACHADO.

Ramón CORTES

# N. GELATS & Co.

Habana BANQUEROS Aguiar 106-108

Vendemos cheques de Viajeros
Pagaderos en todas partes del mundo
y Cartas de Crédito Circulares
en las mejores condiciones.
"SECCION DE CAJA DE AHORROS"

Recibimos Depósitos en esta Sección Pagando de 3 por 100 Anual.
Todas estas operaciones pueden efectuarse también por correo.

# BANCO PASTOR

Casa fundada en 1776.

| | | |
|---|---|---|
| Capital suscrito | Ptas. | 17.000.000 |
| „ desembolsado | „ | 11.000.000 |
| Fondo de reserva | „ | 6.000.000 |

Casa Central: LA CORUÑA

Sucursales:

Vigo, Lugo, Orense, Vivero, El Ferrol, Sarria, Monforte, La Estrada, Tuy, Mellid, Mugia, Carballo, Mondoñedo, Puentedeume, Villalba, Ribadeo, Carballino, Santa Marta de Ortigueira, Padrón Puebla del Caramiñal, Ribadavia, Noya Barco de Valdeorras, Verín Rua-Petín, Puenteareas, Chantada, Cedeira y Ordenes.

CUENTAS CORRIENTES CON LIBRETAS

Abonando los siguientes intereses:

| | |
|---|---|
| A la vista | 2½% anual |
| A tres meses | 3 % „ |
| A seis meses | 3½% „ |
| A un año | 4 % „ |

CAJA DE AHORROS

Abonando intereses al 3½% anual

CUENTAS CORRIENTES EN MONEDA EXTRANJERA

Intereses a convenir

VENTA DE GIROS SOBRE TODO EL MUNDO

Especialmente América


M.E.C.D. 2016

HACER UNA OFRENDA A UN SER QUERIDO

o a un amigo no es solo mandar flores mande una verdadera obra de arte para ello

casa trias

CASA TRIAS pone a su disposición sus artistas y las flores más selectas a un mínimo precio

F-4338
F-2824
F-2514
F-4341

*Antes y después de tomar las saludables*

PILDORAS ORIENTALES

Aún la mujer flaca engruesa y promueve el bello desarrollo de su busto si toma las PILDORAS ORIENTALES. Hermosean y embellecen, hacen atractivos a las damas. PIDALAS EN BOTICAS. Folleto descriptivo, Dep. P. Orientales. Apartado 1244.

BAÑOS DE MAR Y SOL
EL ENCANTO
Playa de Arena
Canales, Columpios, Hamacas, Trapecios y Ring de Boxeo
Matinées Bailables
CALLE 6. TEL. F-5243.
VEDADO

Un Remedio Vegetal

«que a toda señora le interesa conocer»

es el REGULARIZADOR GENITAL de la mujer, del Dr. Avendaño. Medicamento racional de las enfermedades de las damas el vigorizador por excelencia de los órganos sexuales, tónico ginecológico y sedante uterino, pues normaliza las funciones menstruales abundantes, escasas o repetidas, evitando el malestar tan insoportable, la postración tan intensa y los dolores tan agudos al llegar ciertos días del mes.

Cura Dismenorrea, retrases o adelantos, síntomas nauseosos, jaqueca menstrual (martilleo en la cabeza, sopor, estado febril, vértigos, cara pálida o vultuosa, raquialgia; congestión del hígado; etc). Posee propiedades maravillosas en las enfermedades debidas a trastornos genitales tales como Flujos, Flores Blancas, Mareos, Histerismo, Dolores de Cabeza, Neurastenia, Supresión del período, Anemia, Clorosis, Debilidad general y Extenuación de los órganos sexuales; siendo un poderoso reconstituyente de la insuficiencia ovárica. De venta en Droguerías y Farmacias de la República.

DEPOSITO: MANRIQUE 114 HABANA

A todos los nenes les encanta la MAIZENA DURYEA

La comen con entusiasmo. No tiene usted necesidad de mimarlos, regañarlos o convencerlos. Es de sabor delicioso y *buena* para ellos.

La Maizena Duryea es un alimento natural—un alimento saludable. Y son tantos los platos exquisitos y apetitosos que se pueden confeccionar con Maizena Duryea que jamás los cansa. Es buena también para los adultos. Muy fácil de preparar.

Le enviaremos gratis el Famoso Libro de Cocina Maizena Duryea, que contiene muchas recetas apetitosas, si llena y nos envía el cupón que aparece al pié. Pida un ejemplar de este libro y ensaye la Maizena Duryea.

MAIZENA DURYEA

28

F. A. LAY, AGENTE
Apartado 693 - Habana

¡Envíenme un ejemplar GRATIS de su libro de cocina.

Nombre.....

Calle.....

Ciudad.....3068

# HABANERAS

FEFA RODRIGUEZ

BELLEZAS QUE SURGEN

Linda y dulce.
De celestiales encantos.
Una señorita que brilla en esta sociedad con los dones de su bondad, gracia y belleza.
Fefa Rodríguez.
Vecinita del Vedado.

Fefa, de ojos claros, rasgados, plenos de alegría, tiene por boca un clavel.
Es la prometida del joven y distinguido abogado doctor José Antonio Villaverde y Ariza.
Tiene una afición: la pintura.
Y un amor: las flores.

EN 8 Y 19

Pasó una fiesta.
Fiesta deliciosa.
Celebrada el sábado en el elegante restaurant del **Apartmen Hotel** de 8 y 19.
Restaurant a cuyo frente se encuentra una persona amable y entendida, el señor José Arbona Nadal, presidente del Centro Balear.
Precioso lucía el salón.
Todo engalanado.
En su decoración puso a feliz prueba su buen gusto la distinguida señora Renée Méndez Capote de Solís.
Mantones de Manila, procedentes de **El Encanto**, en su mayor número, imprimían una nota típica en el conjunto.
Aparecían de todos tamaños, en colores diversos, con grandes y flotantes flecos.
Cedidos por los señores de Hidalgo, de la **Independent Electric Co.**, veíanse en conveniente distribución reflectores y perfumadores eléctricos.
Y plantas y flores.
Combinadas con acierto.
Se hizo música desde primera hora, siendo el **clou** de la noche un cuadro de baile clásico, a cargo de la gentil y graciosa señorita Cuca Hidalgo.
Los **parties** distribuídos por el lugar suman una cifra considerable.
Primeramente el que formaba un grupo de parejas ordenadas del modo siguiente:
Renée Méndez Capote.
y Manolo Solís Mendieta.
Natalio Suárez
y José Aixalá.
Nena Solís
y Aurelio Serra.
Frances Sarmiento
y Manolo Rodríguez Llano.
Emma García Solís
y Aurelio Serra, jr.
Pura Rodríguez Llano
y Manolo García Solís.
Julia Rodríguez Llano
y Aramis Alvarez.
Otro **party** que componían el señor René Masvidal y señora y los esposos Armando Altamendi y Alicia Giral, Enrique Azpeitia y Orlanda de Azpeitia con estas tres parejitas: Consuelito Boullosa y Pepín Arango, Cristina Porra y Mario Remírez y Anita Hernández y Virgilio Arango.

Los distinguidos matrimonios Oscar Soto y Petronila Stincer y Alfredo Alvarez e Inés Stinces con las señoritas Herminia Stincer y América Herrera.
El señor José María Hidalgo y señora con los esposos Antonio Hidalgo y Carmen Hidalgo y las señoritas Virginia, Blanca y Nenita Hidalgo.
El señor Angel González del Valle y su distinguida esposa Luz Suárez con Isabel Suárez y Dolorita Mesa y Suárez.
Mr. y Mrs. J. Steffens White, Miss Mary Parker, Mr. Henry Woodside, Mr. Warren Mitchell, Miss. Bettie Green, Mrs. N. L. Carpenter y Master John Green.
Los jóvenes esposos Eugenio Méndez Capote e Isabel García con las señoritas Alicia Hevia, Lolita Guiral y Sarah Méndez Capote.
Lucy Garces Palha.
Vasco Garces Palha.
El señor Rafael Muñoz y Avila, Mrs. D. C. Wicks., Mr. Joseph Fitgerald, Mrs. L. M. Shepard y Mrs. B. Secades.
Rafael Díaz Angueira y señora, con las tres parejitas que doy a continuación:
Hilda Martín
y José Franco.
Fuensanta Hernández
y el teniente Franco.
Regina Pando
y José A. Carduch.
El señor Alonso Menéndez con Mrs. M. C. Corral y las señoritas Sylvia y Flavia Corral.
Otros **parties** más.
Que paso a enumerar.
El señor Edgar B. Sussman, Ofelia Pecersens y Aurora Marín.
Mr. y Mrs. R. T. W. Hill y Mrs. J. A. Mitchell
Mr y Mrs Bernard Robbins y Mrs Rose Epstein.
Mrs. M. Mellohan, Dr. y Mrs. Rosendo Morns, Dr. Eugenio Forns y Miss María Teresa Forns.
Mr. y Mrs. Theodore Plough, Dr. y Mrs. A. J. Zuehlke y Mr. y Mrs. John Koch.
Y en una mesa, completando los **parties** de la noche, Mr. y Mrs. J. H. Pfeiffer.
Seguirán estas fiestas en el restaurant de la casa de 8 y 19
Siempre los sábados.
Ultimos de mes.

BODA NOTARIAL

En la tarde de hoy.
Una simpática boda.
Es la de Ana María Castillo Monteverde, señorita muy graciosa y muy interesante, y el joven Tomás Iglesias Lemus, alto empleado de la Secretaría de Comunicaciones.
Ante un conocido notario de esta ciudad se celebrará la nupcial ceremonia.
Numerosos los testigos.
Por ambos novios.
Después de pasar la luna de miel en Varadero vendrán los nuevos esposos a fijar su residencia en la Víbora.
Por anticipado mi felicitación.
Cordial y afectuosa.

EL DOCTOR RUFINO MORENO

En la festividad del día.
Una felicitación.
Muy cordial, muy cariñosa es la que envío al joven y distinguido doctor Rufino Moreno, que celebra hoy su santo.
Conocido laringólogo.
De gran clientela.
El doctor Moreno figura en el cuerpo facultativo de la Quinta Balear y de la Asociación Canaria.
Un especialista de muchos y envidiables méritos a quien saludo cariñosamente.
Hasta su residencia de San Lázaro número 288, altos, llegarán mensajes innumerables de felicitación.
De sus clientes.
Y de sus numerosos amigos.

Continúa en la página SIETE

Esta Malla

que llevan todas las medias Van Raalte, tanto las dobles como las más tenues y transparentes, sirve para evitar las arrugas y asegurar un ajuste de guante en los dedos, en todo el empeine y en los dos lados del pie. Se garantizan.

Vea la variedad asombrosa de tonos que ofrece.

VAN RAALTE

Semana del medio Peso y Semana del Peso

Agosto 1º al 8

Sin paralelo en la historia comercial de Cuba.

Juzgue por lo que vea.

Le adelantamos, que cada centavo suyo se eleva a un valor de 4 centavos.

todo a peso y medio peso

la Casa Grande

M.E.C.D. 2016

HOY PRADO

1½ A 11½

30 - 50 Y 20¢

ESTRENO EN CUBA.

"ARTISTAS UNIDOS" presenta a

RONALD COLMAN en

RAFFLES

Media noche... invasion de malhechores ...pisadas que apenas se perciben cual mensajeras del terror y de la muerte, para iniciarse en la guerra mas enconada entre criminales de profesión y por la conquista de dos preciados tesoros: las ricas joyas de Merlose y la captura de la hermosa Lady Owen.

Las damas serán obsequiadas en las tandas 5½ y 9½ con flores del jardin de "CARBALLO Y PIÑERA"


## NO SE HA CONFIRMADO LA RENUNCIA DEL ALCALDE H. RODRIGUEZ, DE CAMAGIIEY

CAMAGüEY, julio 29. DIARIO, Habana.

Ha causado gran sensación en esta ciudad la noticia circulante y que ha sido publicada por un periódico, de que el doctor Humberto Rodríguez, Alcalde Municipal de Camagüey, había presentado la renuncia de su cargo y que se retiraba a la vida privada.

A pesar de las gestiones que hemos hecho, no ha sido posible obtener la confirmación de esta noticia. El propio secretario del Alcalde, la desconoce.

## OCUPAN DROGAS HEROICAS Y DETIENEN A LOS VICIOSOS

El Sargento Graña, con los Expertos Sobrado y Gutiérrez, supieron que el conocido expendedor de drogas heroicas José Ortega Valdéz, «Orteguita», tenía organizada una venta de drogas en Martí y Monte utilizando los servicios de Tomás Madan Boada o Viada, o Casimiro Rodríguez que usa muchísimos nombres, más conocido por «El Resbaloso», de la raza de color y sin domicilio y al detenerle arrojó al suelo una caja de fósforos con seis papetlillos de heroina que se ocuparon.

Detuvieron también a los viciosos Julio Delgado Delgado (a) «El Soldado», de Picota 22 y María Luisa Delgado, de su mismo domicilio, que compran la droga a Madan y a Francisco Madrigal Rodríguez, de Picota 72, que acababa de comprar a Madan un papelillo de heroina. Madan fué remitido al Vivac y los tres viciosos al Mariel.

## VARIOS MANIFIESTOS DE COMUNISTAS REMITIDOS AL JUEZ DE INSTRUCCION

El Fiscal del Tribunal Supremo, doctor Wenceslao Gálvez, remitió ayer al juzgado de Instrucción de la Sección Segunda, varios manifiestos sin pie de imprenta—dirigidos a los obreros—titulados «La Heroica huelga de los Viveristas», otros del Comité Pro Boicot, un ejemplar del 1o. de junio del periódico «Línea», que se edita en la Habana y un manifiesto del «Comité Marítimo Portuario Latino Americano de Montevideo», Uruguay, remitidos a dicha fiscalía por la Secretaría de Gobernación, y que contienen conceptos ofensivos para las autoridades cubanas, estando inspirados en la propaganda roja de la Tercera Internacional de Moscou.

**FALSEDAD EN DOCUMENTO PUBLICO**

El señor Francisco Morales, albacea testamentario de la herencia del señor Luciano Rodríguez Silva, acusó de haber cometido un delito de falsedad en documento público a los hermanos Eduardo, José y Manuel Rodríguez Pérez, a Manuel Rodríguez Camacho y Manuel Pérez Camacho. Estos individuos constituyen el consejo de familia del incapacitado Luciano Rodríguez Pérez hijo del testador y de acuerdo los cinco, en vez de dar posesión al tutor y protutor nombrados en el testamento se atribuyó el papel de tutor Eduardo Rodríguez y en ese carácter gestiona la entrega de las cantidades que corresponde percibir por pensiones al incapacitado referido.

Andresillo está indigesto

a papá le cayó pesada la comida, mamá sufre de biliosidad, abuela de estreñimiento.

Todo eso es nada si hay

LECHE DE MAGNESIA

EL FAMOSO PRODUCTO

PHILLIPS

*Si no es Phillips no es Leche de Magnesia. Cuidese de las imitaciones.*

El laxante de las familias por más de cincuenta años.


Estos lujosos Noticiarios resumen de los acontecimientos locales más salientes, editados en los Laboratorios Liberty, se exhiben hoy en los siguientes lugares:

NOTICIARIO:

47.—Playa de Baracoa
48.—Gloria. - Habana
52.—Bru. - Remedios
53.—Lara. - Habana

# ESCENA

**PRINCIPAL: A-6737. «Su Desconsolada Esposa».**

En este teatro siguen representándose las más divertidas e ingeniosas obras cómicas. Se cuenta para ello con una primera figura de la personalidad y vis cómica de Leopoldo Ortín, que es sin disputa uno de los grandes actores que en su clase nos han visitado por poco dinero, 50 centavos luneta y 50 butaca, se disfruta de un espectáculo delicioso. Esta noche se pondrá en escena el graciosísimo juguete cómico SU DESCONSOLADA ESPOSA.

Mañana se repetirá «El Alma de Corcho». Y el sábado estreno de «La Mar y sus Peces».

**NACIONAL: A-3730. Gran Espectáculo. 20 Cts.**

Tarde y noche el «Nacional» continúa concurrido por numeroso y selecto público; los programas tanto en películas como en variedades son hábilmente combinados. Hoy se exhibe en la pantalla la gran película DON JUAN DIPLOMATICO, en español, y en la escena se pone la revista lírico bailable titulada DESDE CUBA HASTA LA PLATA, en la que toman parte Esther Parodi, Elena Peirano, Julia y Pilar Muñoz, Lolita Berrio y el negrito Garrido y el cuerpo de bailes. Se estrena el Skech «El Buen Marido» por el conjunto argentino y el diálogo popular «Político Fotinguero» En la tanda de 5:30 el popular cantante Collazo actúa acompañado al piano por el maestro Valdespi.

**PAYRET: A-7157. Grandioso Exito. 20 Cts.**

Continúa desarrollándose con gran éxito la temporada de variedades que en Payret, dirigen los notables artistas cubanos, Carmita Ortiz y Julio Richard. Para hoy, como de costumbre función continua desde las tres de la tarde hasta las 11:30 de la noche. Se pondrá en escena la selección revisteril «De New York a la Habana» en la que presentan números de éxito, toda la compañía. En la pantalla se presentará la deliciosa comedia por Bebé Daniels «Suave como el raso». Para mañana programa completo de estrenos, presentándose la selección revisteril, «Komilfó» y la película «Rebeldías de Juventud».

**ALHAMBRA: Tres Tandas. 50 Cts.**

Hoy en primera tanda subirá a escena la graciosa obra «Buche Pluma y na má». En segunda se representará nada menos que «Mercado de Placeres» y para la tercera se anuncia «Kaleidoscopio Humano».

ALHAMBRA es un teatro popular en grado superlativo. Y el que concurra a él puede tener la seguridad de que se ríe de todas maneras.

# PANTALLA

**FAUSTO: Noticiario Liberty DIARIO DE LA MARINA. No. 54.**

Entre las películas que anuncia el Teatro Fausto para toda esta semana, figura el Noticiario Liberty DIARIO DE LA MARINA número 54, editado en los Laboratorios Liberty.

En este Noticiario que es el único que se edita con regularidad en Cuba, figuran las siguientes escenas, todas de palpitante acualidad.

Sepelio del Comandante Zayas Bazán y Parque en que perdió la vida de modo trágico.

Las clásicas regatas de Varadero. Cientos de bañistas disfrutando de las delicias de La Playa d e Marianao.

La popular Torre del Reloj y algunas vistas del Reparto Miramar.

Llegada de nuestro Campeón Mundial «Kid» Chocolate.

Frank Hawks, el aviador que estableció nuevo record de velocidad entre New York y la Habana.

Jess Losada y J. Hurtado de Mendoza, cronista deportivo y dibujante, respectivamente, ventajosamente conocidos.

28 Jl. al 2 Ag.

**MAXIM: U-5666. «Gozar la Vida». «El Alma de la Fiesta».**

Un magnífico programa se ha dispuesto para la función de hoy tarde y noche. Se exhibirán las películas Gozar la vida, por Norma Sheare y El alma de la fiesta (en español).

**CAMPOAMOR: A-7054. Exito de «La Pecadora».**

Sigue «Campoamor» el teatro más simpático de la Habana llenándose diariamente con LA PECADORA la preciosa cinta Metro con Constance Bennett, Adolfo Menjou, Robert Mongomery y Anita Page. La historia de una mujer que pecó y que al fin comprendió que la felicidad solo se consigue con la tranquilidad de un hogar donde impere el amor. El Domingo gran matinée con «La Pecadora», «Sevilla de mis amores» y «Novias y Esposas». El lunes «El León y la Oveja», película misteriosa interpretada por Walter Byron, Carmen Myers, Raymond Hatton y Montagú Love. El miércoles 5 estreno de LA TIA DE CARLOS, graciosísima comedia hablada en inglés con títulos en español superpuestos, interpretada por Charles Ruggles, que ha interpretado el mismo papel en el teatro hablado más de 600 veces, y June Collyer, considerada como la mujer más bella de Hollywood, Pronto «La Mujer X», el intenso drama de María Ladrón de Guevara, TIERRA VIRGEN, con Eleonor Boardman y TODO POR EL AIRE de William Haines. Se está acercando el «DIRIGIBLE».

**RIVIERA: F-2040. «LA RIVAL DE LAS ESPOSAS».**

En las tandas de 5:15, 8:15 y 9:45 se estrena la grandiosa producción Warner interpretada por Lewis Stone y Dorothy Mackaill, que se titula LA RIVAL DE LAS ESPOSAS Además comedia y variedad Vitaphone.

Mañana el mismo programa. El sábado y domingo estreno de la Fox TODO POR UN HOMBRE de Jeanette MacDonald. El 3 y 4 RENEGADOS de Ronald Colman, y el 5 FLOR DE FANGO de Betty Compson.

**REGINA: M-1407. «La Carta». «El Dios del Mar».**

Un programa en español se presenta hoy. Lo integran las films «La Carta» por Carmen Larrabeiti, y «El Dios del Mar» de Ramón Pereda. Además comedia y revista. Ambas películas habladas en español totalmente. Antes de las cuatro, 20 centavos caballeros, 10 damas y niños; después 20 centavos todos. Tertulia 10 centavos y niños 10 centavos. Mañana «Tonto de Capirote» y «Los Cuatro Locos».

**VERDUN: A-9206. «EL LIBERTADOR DE ESCLAVOS»**

Una película de gran valor es el estreno de hoy en este teatro, al precio de 10 centavos damas y niños y 20 caballeros por la noche y en matinée 10 centavos todos. Se exhiben comedia, «El Libertador de Esclavos» sincronizada, «Camino del Paraiso» de Loretta Young y «La Coqueta» de Mary Pickford.

Mañana «Gozar la Vida» «El Alma de la Fiesta» y «De Frente Marchen».

**MODERNO: X-3306. «Ensueños». «Su Buena Estrella».**

Charles Farrell y Janet Gaynor en «Ensueños» y «Su Buena Estrella». Regalo a las damas de 600 fotografías de estos artistas. Función corrida a las 5.30. Tanda a las 8.30. Precios 20 centavos luneta, niños 10 centavos.

Mañana, el sábado y domingo «El Presidio» en español.

**WILSON: U-5863. «EL TENORIO DE HAREM». 10 Cts.**

En matinée y por la noche se exhiben comedia, revista, «El Tenorio de Harem» hablada en español por Lupita Tovar, y «Drácula» en español por Carlos Villarias. A las 5.15 comedia y «El Tenorio del Harem». Precios 10 centavos matinée; por la noche 10 centavos damas y niños, 20 caballeros. Mañana «La Mercenaria», de Lew Ayres y «Don Juan Diplomático» en español.

**INGLATERRA: M-7069. «LA MERCENARIA». 10 Cts.**

En matinée y por la noche comedia, revista, «La Mercenaria» por Lew Ayres, y «La Voluntad del Muerto» en español por Antonio Moreno. A las 5.15 comedia y «La Mercenaria». Precios: en matinée 10 centavos todo el mundo, por la noche 10 centavos damas y niños, 20 caballeros.

Mañana «El Tenorio del Harem» y «Drácula» en español ambas.

**IMPERIO: A-5440. «LA VIUDA ARTIFICIAL».**

En matinée y por la noche comedia, revista, variedad, «Calles Obscuras» de Jack Mulhall, «La Llama Sagrada» en español de Elvira Morla, y «La Viuda Artificial» de Winnie Ligher, sincronizada. 10 cts. todo el mundo a cualquier hora.

Mañana «Marruecos» y «Las Aventuras de Tom Sawyers».

**TRIANON: F-2403. «MONTE CARLO».**

Carrerá, el afable empresario de «Trianón», persona que, por su gentileza extraordinaria, tiene la consideración de todos los que le tratan, está bravo. Con quién? No sé Seguramente con la situación, que cada día se pone más infernal. Pero Carrerá, que es una persona buena en el fondo, dejará de estar bravo, le sonreirá a la vida, perdonará ciertas cosas, como Jesús, que perdonó a los que no sabían lo que hacían, y sonreirá de nuevo después que pase el día de hoy, y vea lleno su teatro de un público numeroso que acudirá a ver «Monte Carlo» la joya en que Jeanette Mac Donald luce incuestionablemente bella.

Se exhibe esta película en tandas de 5:15 8:15 y 9:45, y también en la matinée a las dos; en este último turno conjuntamente con muñequitos, «El tonto de capirote» de Jackie Oakie y comedia.

Mañana EL DERECHO DE AMAR de Ruth Chatterton.

Agrega Masdiego, en la nota que nos envía, que el sábado y domingo se exhibirá «Su Noche de Bodas» de Imperio Argentina, en español.

**LARA: «Camino de Santa Fé». «Todo una Vida».**

En matinée y por la noche comedia, revista «Camino de Santa Fé» por Rosita Moreno, «Todo una Vida» en español de Carmen Larrabeiti, y variedad. Precios: en matinée 10 centavos todos; por la noche 10 centavos damas y niños, 20 caballeros.

Mañana «Madame Du Barry» por Norma Talmadge y «El Capitán Drumond» de Ronald Colman.

ENCANTO — Empresa PARAMOUNT — HOY HASTA EL DOMINGO

1 A 3-30¢ 3 A 7-40¢ 7 A 10-60¢ Niños 20¢

La pareja ideal del cinema

CHARLES ROGERS NANCY CARROLL

En la preciosa producción PARAMOUNT

SIGUEME CORAZON

«FOLLOW THRU»

Revista Sonora PARAMOUNT Cómedias VARIEDADES

Vea lo que dice el conocido literato y cronista teatral del Diario de la Marina Sr. F ICHASO, en su crónica del Miércoles 29.

Gran MATINEE EL DOMINGO 2 DE 1 A 5

Nuevo copio de lo cinta EL DESFILE DE LA PARAMOUNT

SIGUEME CORAZON con CHARLES ROGERS y NANCY CARROL

ROBO LEGAL con BEBE DANIELS y BEN LYON

Mayores 40¢ Niños 20¢

LUNES 3 EVELYN BREN en LA DESEADA

"Pero lo más grato del «film» es la presentación. Una presentación lujosa, fina, de verdadero buen gusto, realzada en la pantalla por el procedimiento de «tecnicolor» en que está hecha toda la película. En este aspecto el espléndido «show» que tiene lugar en el «club» es un delicioso regalo para los ojos. El director ha manipulado magistralmente con los efectos de color logrando escenas de un lujo cromático admirable. En suma, Sigueme, corazón es una película grata de ver y graciosa de oir."


# CARTEL DEL DIA

**TEATROS**

NACIONAL (Prado y San Rafael) Cine y variedad. 12 números de variedad y presentación de Fernando Collazo y el maestro Valdespí, comedias y Don Juan Diplomático.

PRINCIPAL DE LA COMEDIA. (Animas 2) Temporada popular de verano. A las 9 y cuarto estreno de «Su desconsolada Esposa» por Leopoldo Ortín y Aurora Campuzano.

PAYRET (Prado y San José) Cine y variedades: Números de variedad por Carmita Ortiz, Julio Richard, Spaventa Morales, La Cordovesita, Grecia Dorado, el Ibérico etc. comedias y películas.

ALHAMBRA (Consulado y Virtudes) Función corrida a las 8 y cuarto Buche y pluma na má, Mercado de placeres y Stella Maris. A las 11 Igual que en París e inauguración del Kaleidoscopio humano.

**CINES**

CAMPOAMOR (Industria y San José) A todas horas: Revista, comedia, y «La pecadora» por Robert Montgomery, Adolphe Menjou y Constance Bennett.

ENCANTO (Neptuno 19) A todas horas «Sigueme corazón» en colores por Nancy Carroll y Charles Rogers.

FAUSTO (Prado y Colón) A todas horas: estreno de «La dama atrevida» en español por Ramón Pereda y Luana Alcañiz.

RIALTO (Neptuno y Prado) A todas horas: estreno de «Raffles» por Ronald Colman.

PRADO (Prado 70) A todas horas estreno de «Raffles» por Ronald Colman.

NEPTUNO (Neptuno 103) El derecho de amar y Su noche de bodas por Imperio Argentina.

REGINA (Galiano y Neptuno) La carta y El dios del mar por Ramón Pereda.

TRIANON (Línea 82, Vedado) Matinée: Tonto de capirote, Los 4 locos y Monte Carlo. Tandas elegantes: Monte Carlo por Jeannette Mac Donald.

RIVIERRA (23 y G. Vedado) A todas horas «La rival de las esposas» por Dorothy Mackaill.

INGLATERRA (San Rafael y Consulado) La mercenaria y La voluntad del muerto.

WILSON (San Rafael y Belascoaín) Un tenorio en el harem y Drácula por Lupita Tovar.

IMPERIO (Consulado 116) Calles oscuras, La viuda artificial y La llama sagrada por Elvira Morla.

VERDUN (Consulado 120) El libertador de esclavos, La coqueta y Camino del paraiso.

LARA (Prado y Virtudes) Toda una vida y Camino de Santa Fé por Richard Arler.

MODERNO (Esquina de Toyo) Su buena estrella y Ensueños por Janet Gaynor.

UNIVERSAL (Monte y Egido) Condenado a la Isla del Diablo y El puerto del infierno.

MAXIM. (Bruzón y Ayesterán). —Tarde y noche: Gozar la vida; El alma de la fiesta.


HOY CAMPOAMOR HOY

Empresa: ERNESTO P. SMITH

30-40-60 Niños 20

LA PECADORA con CONSTANCE BENNETT

ADOLPHE MENJOU ROBERT MONTGOMERY ANITA PAGE MARJORIE RAMBEAU

El drama de una mujer que Pecó


## CITADO A DECLARAR EN LA CAUSA POR ALTERACION DEL PRECIO DEL PAN SIN RAZON

El doctor López Centellas, juez de Instrucción de la Sección Quinta, que está tramitando la causa número 876 de este año, incoada por virtud de un delito de maquinación para alterar el precio del pan, ha ordenado que a la mayor brevedad comparezca ante él, el repórter que hace la información periodística de la Secretaría de Gobernación, para un colega de la mañana.

Con la declaración prestada por el repórter citado, en el que tendrá que exponer si son ciertas las declaraciones de los panaderos, se procederá incontinenti a efectuar ciertas investigaciones, a fin de comprobar si existe o no la confabulación para subir de precio el pan.


FAUSTO hoy

función continua de 1½ a 11½

de 1½ a 4½ 30¢

de 4½ o 6½ 40¢

después 50¢

la gran producción FIRST NATIONAL Hablada en español

La Dama Atrevida

con Ramón PEREDA Luana ALCAÑIZ Della Magaña Paco Moreno Martin Garralaga Guty CARDENAS

La desesperación de ver su honor y el honor de su marido a quien ama, en inmediato peligro, le da valor para luchar con espléndido coraje, cediendo su astucia a la astucia


# ESCENARIO Y PANTALLA

**«EL MISTICO». EL ABATE PELEGRIN Y LOS FARISEOS**

EL conflicto entre el espíritu cristiano y el espíritu farisaico no terminó con la destrucción de Jerusalén y la dispersión del pueblo judío, sino que sigue, vivido y ostensible, en el mismo seno de la cristiandad. En términos generales es un conflicto central y eterno, una pugna entre dos maneras diametrales de vida: la manera vital, espontánea, generosa, sanguínea, y la manera calculadora, normalista, esquinada, cautelosa. En términos más abstractos aún, el criterio del triunfo de la vida, contra el criterio del triunfo de la razón.

Parecerá paradójica la afirmación de que el cristianismo vino a propugnar el triunfo de la vida, cuando su fundador comenzó colocando su reino fuera de este mundo. No hay tal paradoja si se considera que desde el punto de vista de Cristo, hay una vida distinta a la que el hombre padece en la tierra, una sobrevida del espíritu, inmutable y eterna. En este sentido fué Jesús un apasionado vitalista, frente a la existencia demasiado racionalizada, leguleyesca y doctrinera de los rectores del pueblo israelita. Para un celoso escriba, un cristiano tuvo que ser, necesariamente, un sujeto peligroso por sus ideas harto liberales. No de otro modo que para un burgués de hoy todo hombre radical en política o en economía resulta un elemento disolvente de la sociedad.

Pero el espíritu liberal y el espíritu faccioso son cosas demasiado cosidas al espejeto ideal del hombre para que muden con la mudanza de los tiempos. Los accidentes varían, pero las esencias permanecen intactas. En cualquier grupo humano, aun en aquél más transido de ansias de libertad, yace latente el antagonismo inextinguible entre ambas potencias. El cristianismo no podía estar a salvo de ella; bastante será que consiga no estar a su merced.

Viene a cuento toda esta desusada reflexión con motivo de una obra ligerísima que hemos visto en el «Principal de la Comedia»: «El señor cura y los ricos», original de los vodevilistas franceses Bernard, Mirande y Quinson. Viendo esta comedia nos hemos acordado del tema que abordó Rusiñol en «El Místico». También allí hay un sacerdote de espíritu amplio, comprensivo, cristiano, liberal, que se debate hasta la muerte contra los arañazos solapados de una curia hipócrita, convencional, calculista y mezquina, para la que importan más las flaquezas de la carne que los pecados del espíritu. Sólo que mientras Rusiñol enfocó el asunto dramáticamente y con largo, aunque no sostenido aliento, los citados comediógrafos de Francia lo han contemplado a través del prisma costumbrista, descubriendo sus flancos ridículos y cayendo sobre ellos con el látigo de la sátira.

Este Abate Pelegrín es el cura vital y sano, zafio de maneras, pero delicado de corazón, mal conocedor de los textos canónicos, pero buen conocedor del texto vivo que es el hombre. Naturalmente ese Monseñor melindroso y petulante que aparece en la escena no pude aceptar la «escandalosa conducta» del Padre Pelegrín, a quien por debajo de la sotana le asoma el hombre demasiadas veces, y—lo que es más grave aún—el hombre curtido, que se batió a su hora y sintió el pellejo agujereado de balazos en el frente.

El tema puede dar para una obra de envergadura teológica. Rusiñol anduvo rondando a veces esas eminencias, pero—claro—no clavó su pluma en ellas. Los autores de «El señor cura y los ricos» han estado muy lejos de pretenderlo. Han hecho una comedia agradable, simpática, un poco sermoneadora a ratos, y nada más.

Por cierto que Leopoldo Ortín, tan espontáneo actor cómico, da una versión muy fresca, jugosa y humana del Abate Pelegrín. Este excelente cómico está realizando en el «Principal de la Comedia» una labor digna de ser atendida con más interés y frecuencia por nuestro público.

N. N.

## SE VERA ANTE EL SUPREMO HOY, UN JUICIO POR ASESINATO

Para hoy está señalada, ante la Sala de Vacaciones del Tribunal Supremo, la vista del recurso de casación establecido por el doctor Alfredo Barrero, contra sentencia de la Audiencia de Santa Clara, que condenó a la pena de catorce años, ocho meses, un día de reclusión a Carlos Rodríguez Pérez, por homicidio.

La citada Audiencia, en su fallo declaró probado que el procesado, el 5 de julio de 1922, en la finca Mamey, del Término de Santo Domingo, se encontró con Antonio Pérez la Rosa, a quien hizo tres disparos, alcanzándole uno de los proyectiles, produciéndole instantáneamente la muerte.

**UNIVERSAL: «Condenado». «La Perversa».**

Hoy se exhiben dos grandes películas «El Puerto del Infierno» por Lupe Vélez, sincronizada y «La Perversa» de Dolores del Río. Además estreno de la gran film «Condenado a la Isla del Diablo» de Ronald Colman. 10 centavos todo el mundo. Mañana «Amor de Dios».

**NEPTUNO: M-2785. «Su Noche de Bodas». A Petición.**

En matinée de 2 a 7 p. m. se exhiben comedia, revista, «Su Noche de Bodas» hablada en español por Imperio Argentina y EL DERECHO DE AMAR de Ruth Chatterton, sincronizada 20 centavos luneta a cualquier hora.

Por la noche a las 8, EL DERECHO DE AMAR. Y a las 9:30 SU NOCHE DE BODAS, hablada en español por Imperio Argentina 20 centavos antes de 8:30; 30 centavos después.

Nuevos precios en la matinée del domingo: 30 centavos entrando antes de 8:30; 40 centavos después.

Mañana «Escándalo Social» y «Noches de Viena».

**RIALTO: M-1831. «RAFFLES». Ronald Colman.**

Día de estreno en el céntrico teatro «Rialto» Artistas Unidos presentan al gran actor Ronald Colman en su última producción hablada en inglés con títulos en español RAFFLES. Inútil hablar del interés que ha despertado esta film, pues RAFFLES es la film de grandes y chicos, por su argumento e intrigas. Se exhibe en todos los turnos de hoy.

**COMPAÑIA CUBANA EN ACTUALIDADES**

Mañana viernes debuta en este simpático teatro la Compañía Arango-Rubio, en cuyo elenco figuran Juanita Zozaya Lolita Berrio García Dorado, Lolita Zavala, Rafael Arango, Andresita Rubio Cuevas, Harmisén y 8 vicetiples. Las obras del debut son «Amor de Pinareña» y «El Gallego que tenía el alma negra».

La luneta Cuesta 20 cts.


"RIALTO"

HOY de 1 a 7-30 cts. de 7 a 10-50 cts. HOY

ESTRENO EN CUBA

de la producción ARTISTAS UNIDOS. Ultima y mas grandiosa película del apuesto actor.

AMERICA ADVERTISING A-9638

RONALD COLMAN TITULADA

"Raffles"

Lo mas emocionante de las aventuras del LADRON CABALLERO

El robo del collar de diamantes

ARTE! LUJO! BELLEZA!



EL PARAISO DE CUBA

GRAN HOTEL DEL BALNEARIO

A 800 Pies de Altura.

Témese Una Vacación y Goce del Fresco y de la Tranquilidad de la Montaña

A dos horas y media de la Habana, en el centro de un valle encantador con un clima delicioso y aguas medicinales que le harán eliminar las toxinas del cansancio y de los disgustos y le curarán sus afecciones de las vías digestivas y urinarias. El más bello edificio del interior de la República. Gran Parque. Restaurant de primera clase. Habitaciones todas exteriores. Pensión completa incluyendo los baños y el uso de las aguas medicinales desde $3.75 al día.

Para los visitantes Table d'Hote excelente a $1.25 almuerzo y $1.50 comida.

EN EL GRAN HOTEL DEL BALNEARIO

SAN MIGUEL DE LOS BAÑOS

Pida las aguas de estos manantiales a sus únicos agentes. La Luna. Calzada y Paseo. — Teléfonos: F-6298 y F-1078. — Vedado. — Habana.


M.E.C.D. 2016

# *Mañana*
## *comienza nuevamente*
# LA VENTA DEL PESO
## *en* "LA EPOCA" NEPTUNO Y San NICOLAS

—nos anima a ello el éxito que hemos obtenido con la venta anterior. Infinidad de Sras. y Srtas. que son habituales clientes de esta casa, recibieron con entusiasmo cuanto hicimos en su beneficio y realizaron compras de gran consideración.

Con la experiencia adquirida esperamos esta vez lograr un éxito mayor, si es que ello es posible, pues no hemos escatimado esfuerzo para lograrlo.

*Vea mañana en nuestros anuncios una lista parcial de la gran cantidad de atrayentes artículos que brindamos*

LA EPOCA Neptuno y S. Nicolás Teléfono A-4244


## HABANERAS

Viene de la pag. CINCO

### GRAZIELLA Y CONCHITA

HERMANAS GEMELAS

Lindas.
Muy lindas las dos.
Son Graziella y Conchita García Rivero, hermanas gemelas, tan graciosas, tan encantadoras.

Hijas del señor Vicente Garccía, acaudalado propietario, y su joven y gentil esposa Carmela Rivero.
Acaban de cumplir dos años.
Rodeadas de todas las dichas.

EL AQUARIUM DEL VEDADO

Muy visitado.
Día por día.
Así está viéndose en estos momentos el Aquarium del Vedado.
Situado en Línea 106.
Entre 4 y 6.
Montado con todos los adelantos por sus dueñas, las Hermanas Masnata, tan hábiles, tan entendidas y tan diligentes.
Ha llegado al Aquarium una magnífica remesa de Alemania.

Entre los peces recibidos figuran scalares del río Amazonas, mollienisias negras de pura raza y plathys rojos.
Una colección preciosa.
Magnífica.
El desfile de aficionados es diario y es constante por el local del Aquarium del Vedado.
Hay donde elegir.
Entre una gran variedad.

EL MAJOR L. G. JONES

Un huesped distinguido.
El Major L. G. Jones.
Vicepresidente de la **Florida Military Academy** que se encuentra hospedado en el **Plaza** desde su llegada.
Entre sus alumnos figuran los jovenes Pedroso, Galán, Maduro y otros, todos de familias distinguidas de esta ciudad.
Un gran plantel.

De alta nombradia.
Se encuentra situado a siete millas del Sur de Jacksonville, en lujosos edificios, a prueba de incendios.
El Major L. G. Jones solo permanecerá entre nosotros hasta fines de semana.
Regresará a la academia.
Para preparar el nuevo curso.

CAMBIO DE RESIDENCIA

Nuevo domicilio.
En el Reparto Miramar.
El teniente Jorge E. de Moya, del Ejército de la República, y su gentil esposa Rosa Hilda Morejón, han mudado de casa.

Se encuentran instalados en la Calle 20 esquina a 9 en aquel pintoresco Reparto.
Me apresuro a hacerlo público.
Para general conocimiento.

SANS SOUCI

Jueves de gala.
En Sans Souci hoy.
Son esas noches, ya consagradas por la simpatía de esta sociedad, las favoritas del alegre restaurant campestre de los alrededores de Arroyo Naranjo.

Aquel lugar de expansión, exclusivo de las familias, brinda los jueves y sábados espléndidas fiestas sociales.
Tocará la Orquesta de Puente.
Y cantará Pinelli.

(Continúa en la Página NUEVE)


# ALTO...!

La Isla de Cuba anuncia ahora la más grande realización de mercancías de su historia comercial, a partir del Sábado día primero de Agosto. Todo el "stock" de la estación de verano deberá ser vendido en menos de treinta días.

### *Precios sin precedentes*

Usted nunca vió precios como los marcados por nosotros ni se han ofrecido jamás mercancías de última novedad con tal desvalorización. ¿La causa?

### *No queremos sobrantes...!*

Se compró fuera de las posibilidades del presente y hay que venderlo de todos modos. Ahora estas mercancías valen su costo o algo menos, en la próxima estación valdrían la mitad. Eliminamos el sobrante sin reparar el precio y evitaremos perder luego.

### *Venga enseguida...!*

Recordará por mucho tiempo cualquier compra que haga ahora, como se recuerda toda la vida la realización de un brillante negocio. Tenemos mercancía que hay que convertir en pesos y el precio seá lo de menos.

Medias de Seda Cuba Garantizadas — LA ISLA DE CUBA MAXIMO GOMEZ 55y57 LA CASA MAS POPULAR LA QUE MAS BARATO VENDE — Servicio de Lunch en el Primer Piso


## *Notas de Sociedad de Unión de Reyes*

### En el Casino Español. Dos ángeles al cielo. Una boda

**EN EL CASINO ESPAÑOL**

A causa de la constante lluvia que durante las horas de la tarde y primeras de la noche, estuvo cayendo sin cesar, la reunión bailable anunciada para el domingo retropróximo en el Casino Español, no tuvo el éxito deseado. Reunión que prometía quedar lucidísima, pésele al inconveniente de no haber fluído eléctrico en dicha sociedad desde que el pueblo de Unión de Reyes, secundando el movimiento casi general en toda la isla, retiró el servicio de la Compañía de Electricidad, pero este motivo quedó subsanado, pues grandes aparatos de carburo dispersos por los amplios salones, ofrecían un alumbrado tan perfecto (o más) que el retirado.

Tengo entendido que la Comisión de dicho baile no desmayará en su buen propósito de dar otro en fecha próxima. Si la señorita Lluvia no se opone.

**ANGELES AL CIELO**

La muerte segadora, implacable, está llenando de dolor a corazones de padres que han visto morir en pocos días a sus queridos hijos, sin que sus cuidados ni la ciencia médica, hayan podido atajar el mal.

En días pasados marcharon hacia el cielo, de donde habían venido pocos meses ha, las lindas niñitas de Eduardo Piloto y Manuel Fernández. Dos nenas que se fueron, sonrientes y felices, sin pensar que aquí en la tierra, sus pobres madres y padres, han quedado desolados...

Dios les dé a todos cristiana resignación. Tan necesaria para afrontar los dolores sin nombre que a diario nos azotan, más terribles cuanto que la pérdida de un familiar tan querido debe ser lo supremo en el dolor.

Dolor sin nombre. Sin medida...

**NUPCIALES.**

Para fecha próxima, según nos comunica mi amable secretaria, estarán unidos ante Dios y los hombres, dos distinguidos jóvenes que tienen en esta sociedad, el puesto que merecen. Por su posición social, por su distinción, cultura y educación. Ella es un modelo perfecto de mujer muy siglo XX, lo que quiere decir que no hay sector en el que no haya destacado su vigorosa personalidad artística, su atracción personalísima y su exquisita delicadeza. En cuanto a él... aunque no vive aquí, sino en una capital, todos le conocemos y forma con ella, el complemento de una parejita ideal que ha de ser siempre muy feliz. Mis lectores conocerán enseguida de quiénes hablo.

**MUCHAS GRACIAS**

Las doy a todas las personas que tuvieron para mí, una frase de cariñosa felicitación en el día de mi onomástico. Y a mis compañeras señorita s América A. López Calera, Mary Luisa Buttari, Edith y Sra. Mary Rosa Alvarez de González mi expresión de cariñosa gratitud por sus frases en los distintos periódicos donde colaboran.

Que esos buenos deseos vuestros se realicen, amigas mías.

**EL VALIENTE**

Título de una de las mejores películas que he visto este año. Interpretada por mi actor predilento: Juan Torena. Imposible describir al lector, la emoción que se experimenta viendo la labor impecable del artista del rostro triste, en esa película inolvidable. No sé cómo él mismo puede terminar la farsa del argumento sin sentir arrasados sus ojos de lágrimas.

«El Valiente» por Juan Torena es una de estas películas que nos hacen creer que el sacrificio, la abnegación, el amor y el bien, existen.

Pésele a la angustia que pone en el corazón, el drama casi real de «El «Valiente», bien vale la pena de lamentar que usted no la haya visto, lector.

Es un artista formidable este Torena...

**PETICION**

Una buena amiga mía, me pide desde Sagua la Grande, ruegue a mis lectores la petición de una zarzuelita titulada «Geografía Física». Si alguien desea complacer a mi amiga....

ADRIANA


UN REY EN LA HABANA
*en el Hotel* ROOSEVELT
AMISTAD Y SAN MIGUEL

¡Así puede usted vivir! Habitación, baño privado, desayuno, almuerzo, comida. Roof Garden, música.

DOS PERSONAS $40.00 MENSUALES

HABITACION CON BAÑO Y GARAGE GRATIS, a $1.50 POR DIA — Con comida a $2.50

Espléndidos apartamentos para familias, a precios especiales.

EL DIA PRIMERO INAUGURACION DEL BAR CON ESTUPENDOS COCKTAILS


## TIROTEARON A LA POLICIA DESDE UN AUTOMOVIL QUE OCUPABAN PERTURBADORES

Fué procesado, con seiscientos pesos de fianza, por disparo de arma de fuego Alfredo Salas Valdés.

**ACUSACION DE HURTO**

El asiático Antonio Un, de 29 años vecino de Salud 19, acusó a Bernarda Ruiloba Moya de 19 años, vecina de Estrella 91, de haberle sustraido $62.50. Se comprobó que el asiático furioso porque Bernarda le había abandonado la denunció para perjudicarla. Quedó en libertad aquélla.

**AUTOS TIROTEADOS. SUS OCUPANTES DISPARARON CONTRA LA POLICIA**

En Maloja y San Nicolás, el vigilante 1910, R. Bolaño, de servicio la madrugada de ayer, fué a detener a los ocupantes de un vehículo estacionado en dicho lugar y cuyos ocupantes se le hicieron sospechosos siendo agredido a tiros por los mencionados ocupantes del auto que sin dejar de disparar contra el vigilante primero y después contra el teniente Almeida y varios vigilantes que acudieron al ruido de las detonaciones, y que persiguieron el auto. Se supone que éste sea uno de los dedicados a arrojar petardos en las calles. Se circularon los autos 43885 y 3885, porque según los vigilantes el número de la chapa es uno de esos dos. El Juzgado ordenó se informe por la Policía quienes son los dueños de esos autos y sus ocupantes.


"Foramen" Unico siempre limpio

VICTOR GALAN
Monte número 47
Representante



ADORNOS ORIGINALES

Tenemos el más encantador conjunto de adornos para el hogar. Su alta calidad y refinamiento no están de acuerdo con los bajísimos precios a que han sido marcados.

La Casa Quintana
LA CASA DE LOS REGALOS


## UN MENOR FUE HERIDO GRAVE DE UNA PUÑALADA

En la esquina de Lincoln y Céspedes, en el reparto «Santa Amalia», que sostuvieron una reyerta Rafael Besonis Mendoza, de 14 años de edad, vecino de Dolores 3, en dicho reparto, y un sujeto nombrado Andrés Alemán, cuyas demás generales y domicilio se ignoran.

En el curso de la riña, Alemán, con un cuchillo, le infirió una grave herida a su contrincante, dándose acto seguido a la fuga, sin que la policía haya podido proceder a su arresto.

Besonis, inmediatamente, fué trasladado a la casa de socorro de Mantilla, donde fué asistido de una herida incisa en la región escapular izquierda, de carácter grave.

Se ignora el móvil de la cuestión, toda vez que el menor dijo que desconocía el por qué había sido agredido.

## *DE CABAIGUAN*

### Hacía la capital. De días. Hogar alegrado. Enfermo

Por la ruta central y en compañía de las distinguidas señoritas Prieto Bonilla, partió de Cabaiguán hacia la capital, la bella y simpática damita Monsa Crespo.

Breves días pasará en aquella ciudad, la gentil amiguita.

**DE DIAS.**

En la festividad del 26 estuvieron de días la estimada señora Ana López de Fernández Concheso, Ana Ledón de Rodriguez, joven y bella esposa del Secretario del Alcalde.

También celebraron su onomástico la simpática señorita Ana Rita León y la linda jovencita Anita Crespo.

Para todas, aunque tarde, mi saludo.

**UN BABY**

El hogar de los distinguidos esposos Candita Olivero y Rafael Diaz, se ha visto alegrado con la llegada a él de un hermoso niño.

Infinitas venturas le deseo al baby.

**RESTABLECIDO**

Se encuentra ya restablecido de la afección bronquial que lo retuvo en cama durante varios días, el simpático jovencito Omelio Fernández, hijo de los estimados esposos Ana López y Gabriel Fernández Concheso, Secretario de la Junta Municipal Electoral.

Josefa REYES

## POR TOMAR ASPIRINA UN HOMBRE SE INTOXICO CON SUSTANCIAS DESCONOCIDAS

Teodoro Acosta Terán, de 23 años, vecino de María Luisa 14, en el reparto San José, fué asistido en la casa de socorro de Arroyo Apolo, de síntomas graves de envenenamiento, que dijo sufrió al ingerir varias pastillas tóxicas, por haberlas equivocado por unas de aspirina.

## *NOTAS SOCIALES DESDE GUANAJAY*

### Señora que mejora. Petición de mano. Operado. De duelo

**DESDE GUANAJAY**

Encuéntrase mejorada ya la apreciada señora María de la Riva, del mal que la retuvo varios días en cama.

Le deseo un total resablecimiento.

**PETICION**

Para el correcto y amable joven Emilio Rodriguez ha sido pedida la mano de la simpática y bella señorita Clarita Lombana, de Guanajay.

Que la boda no se haga esperar.

**OPERADO**

En días pasados fué operado de apendicitis el primogénito de los esposos García-De la Riva.

Deseamos a «Mandi» como cariñosamente le llaman sus amiguitos, un pronto restablecimiento.

**NTRA. SRA. DE LOS ANGELES**

Su festividad será el día dos de Agosto, estando de días las simpáticas amiguitas María de los Angeles Traviesas, Angelita Campos, Angelita Rodriguez, Angelina López, Angelina García y Angelita Núñez.

A todas mi felicitación.

**SANTA ANA.**

En días pasados celebró su onomástico de la distinguida señora Ana García de Rodriguez, esposa del estimado amigo Alvaro Rodriguez.

Felicidades.

**RESTABLECIDA**

Lo está ya la monísima niña Lolita Llera, hijita de los esposos Bermúdez-Llera.

Mucho me alegra su mejoría.

**TRASLADO**

La distinguida familia del señor Mateo Quintero ha trasladado su residencia a la calle de Martí número 16.

Me es grato consignarlo para conocimiento de sus numerosas amistades.

**NOTA DE DOLOR**

En la madrugada del día 25 del actual dejó de existir el respetable caballero Manuel Altonaga.

Su muerte ha sido honda y profundamente sentida para toda la sociedad de Guanajay que tanto le quería por su caballerosidad y hombría de bien.

A su atribulada viuda, hijos, hermanos y demás familiares, sean estas líneas portadoras de mi más sentido pésame.

MARQUESITA,
Cronista Social.

## *LUCIDO BAILE EN CIFUENTES*

### Lo ofreció la C. Española en honor de Stgo. Apóstol

Un nuevo triunfo obtuvo la Colonia Española de Cifuentes con el magnífico baile celebrado en sus amplios salones el día 25 de los corrientes con motivo de las tradicionales fiestas de Santiago Apóstol.

Pueden sentirse satisfechos del éxito alcanzado, los directivos de este prestigioso Centro, a los que felicitamos muy sinceramente.

La concurrencia numerosísima como podrá apreciarse.

Señoras:

Dolores Hernández de Sánchez, Teresa Santos de Pastrana, Lleya Nodriguez de Salgado, Josefina Carbonel de Pereiras, señora de García, Trina Zamora de Ger, María Luisa Amador de Arce, Lutgarda Guelmes viuda de Carbonell, Gabriela M. de Tápanes y Lutgarda Diaz de Fernández-

Señoritas:

Cándida y Aurora Dávila, Beba Lorenzo, Cira Rodriguez, Fefa Carbonell, Severa Rodriguez, Zoila Santos y Silvia Bermúdez.

Luisa Carbonell, Mariita Alonso, Adelfa Aguilera, Carolina Duque, Isabel Hernández y Lilita Arroiz.

Cuca y Esperanza Arias, María Luisa Santos, Dora Madruga, Berta Rodriguez, Isabel Delgado, Trinidad Limas, Georgina Navales, Ada Morera, Aurora de la Barca, Ada y Ana María Salgado, Marcela y Luisa Alfonso, y María Antonia García.

Rosita Fernández, Gloria y Dora Ferrán, Silvia Delgado, Luisa Peñate, Laura Franco, Cuca y Laura Arce, Lala Machado, y Angelita Adans.

**EN VIAJE DE REGRESO**

Regresó al central Macagua, nuestra simpática amiguita Zoila Santos, acompañada de su hermano Raúl, después de pasar breves días entre nosotros.

Mercedes Olivera ARECHAGA


MAÑANA NI YARDAS NI VARAS.... VENDEMOS POR METROS "LE PRINTEMPS" OBISPO Y COMPOSTELA SERGIO


M.E.C.D. 2016

# SOCIEDADES ESPAÑOLAS

## SERA PRECIOSA LA VERBENA IBERISTA

Todo hace predecir un éxito grandioso para los organizadores de la monumental Verbena Iberista, la magna fiesta que tendrá por escenario el amable recinto de la pérgola del Hotel Nacional, el más suntuoso de nuestros hoteles, elegido para celebrar en él la más suntuosa de todas las fiestas.

Y no hay hipérbole en la afirmación. Los iberistas tienen por lema superarse siempre, y la experiencia adquirida en otros festivales que les dieron fama de organizadores expertos, es la mejor garantía de que la Verbena que preparan para el 8 de Agosto será algo nuevo que dejará gratísimos recuerdos en todos los que tengan la dicha de disfrutar de los encantos de tan atrayente festival.

La constante solicitud de invitaciones para distinguidas damas; las órdenes de numerosas familias iberistas que se adelantan a reservar las pocas mesas que quedan disponibles; la continuada y cada día mayor venta de entradas para caballeros, que como nuestros lectores no ignoran valen a 1.00, son síntomas inequívocos del interés con que se ha recibido esa fiesta, que esta llamada a alcanzar los honores de extraordinario acontecimiento.

## LOS FERROVIARIOS CELEBRARAN FIESTA

Los simpáticos ferroviarios, han encendido la caldera de su crujiente y gallarda locomotora, y se encuentran levantando la alta presion de los entusiasmos para celebrar una noble y hermosa fiesta, cuyos productos se destinarán a ayudar a los compañeros que en la actualidad carecen de trabajo.

Tendrá lugar el próximo domingo dos de agosto en los jardines de la finca Santa Marta, de Guanabacoa y resultará brillante, pues todos los fogoneros están metiendo carbón y los maquinistas abrirán el regulador para que el tren de la fiesta corra triunfal, vía libre adelante, cargado de romeros y de romeras.

¡Santa Marta; varias horas de parada; merienda, bailes, regalos; damas élegantes; elocuentes orquestas y alegría, gracia y encanto!

## VERBENA CHAMBERILERA EN EL CLUB MADRILEÑO

Mucha animación existe entre los madrileños y adicionales para el mayor éxito de esta Verbena típica madrileña que en honor de su Racing Club, de Madrid, celebrarán en el Stadium de la «Polar» la nocne del próximo sábado 8 de Agosto.

Quieren los madrileños que los chicos del Racing de Madrid reciban la mejor impresión como recuerdo de noches pasadas en el Madrid que dejaron aun cuando temporalmente en conquista de triunfos para el Club a que pertenecen y que serán para el Madrid de todos.

¡Noches de Verbena! ¡Noches de alegría bullanguera! ¡Noches de amor! Eso será aquí la Verbena Chamberilera.

## HOY REUNION DE DAMAS EN EL FOMENT CATALA

Hoy, jueves 30 del corriente, se reunirá el Comité de Damas del Gran Foment Catalá para tomar importantes acuerdos relacionados con el próximo festival que esta entidad celebrará en todos los Jardines de la Tropical el dia 6 de Septiembre.

Existe el firme propósito enre todas sus lindas componentes que dicho festival resulte la sensación del año, en fiestas de esta índole, y a fe que lo lograrán pues lo integran hermosas y entusiastas damitas para las cuales no hay imposibles.

Al final habrá baile amenizado por el Jazz-Band «Chevalier» que hará las delicias de los Fomentistas y sus simpatizadoras.

Actívanse los preparativos para la Velada bailable que tendrá efeco el próximo domingo 2 de Agosto. Esta fiesta será amenizada por un Jazz-Band y un sexteto.

## ELEGANTE MATINEE EN EL CALABAZAR

Será el domingo 9 de Agosto.

En todos los ámplios salones de esta espléndida sociedad.

Fiesta colosal, que ha despertado enorme entusiasmo entre nuestra juventud bailadora.

Amenizarda por la insuperable orquesta de Ismael Díaz, el Jazz Band «Los Conquistadores», la orquesta femenina Ensueño, que dirige la señorita Foyo y el gran Sexteto Habanero.

Como todas las fiestas de Calabazar todas las damitas reán obsequiadas.

## ENTUSIASMO PARA EL BAILE «LOS GLOBOS»

Es realmente asombroso el entusiasmo que ha despertado el Baile de los Globos que tendrá efecto en los salones del Palacio de Villalba, Egido número 2, el sábado próximo, dia primero de Agosto.

El número de invitaciones que circulan para el mismo, es tan grande, que casi es imposible poder conseguir alguna dado que están próximas a agotarse.

La orquesta del Mago de las teclas, Antonio Maria Romeu, el Jazz-Band de los hermanos Le Batard y el Sexteto Habanero, tendrán a su cargo la animación de esta fiesta que está llamada a constituir un éxito para sus entusiastos organizadores.

Comenzará la misma a las nueve de la noche y terminará a lias tres de la madrugada.

Cuantos detalles se deseen respecto a este monumental baile podrán ser atendidos desde el teléfono A-3564.

## LA CONFERENCIA EN LA SOCIEDAD «JOVELLANOS»

Para la noche del primero del actual anuncia la entidad estudiantil «Jovellanos» de los Alumnos y ex-Alumnos del Centro Asturiano, una interesante Conferencia a cargo del Doctor Manuel Martínez Vázquez, el que disertará sobre «Origen y Desarrollo del Socialismo».

Tema interesantísimo y sugestivo que ha de agradar en grado sumo al selecto auditorio que acude a estas conferencias que se vienen celebrando por la Sección de Ciencias y Letras con gran brillantez.

Quedan invitadas por este medio los asociados de ambos sexos de tan simpática Sociedad.

## FESTIVAL BENEFICO «HISPANO-CUBANO»

Ya está aquí el brillante y cautivador programa del gran festival, que a beneficio de sus compañeros sin trabajo celebrarán los animosos y entusiastas Dependientes de Víveres de la Unión Nacional, el domingo próximo en todos los jardines de La Tropical, cedidos expresamente para tan noble objeto por su Presidente el popular don Julio Blanco Merrera. Programa:

11 a.m.: Una bella Cabalgata Artística, recorrerá las calles de la capital.

1 p. m. Hará su entrada triunfal en los Jardines la Cabalgata, que será recibida con una banda de música por la Comisión organizadora

2 p.m. Recepción a las señoritas que vayan en la Cabalgata, y a los industriales que nos honren con su presencia

3 p. m. Reparto de obsequios a la concurrencia.

4 p.m. Concursos de Cantos Típicos cubanos y españoles, con premios a los triunfadores.

5 p.m. Concurso de Bailes típicos cubanos y españoles con premios a los triunfadores

6 p.m. Alegría y regocijo por todas partes.

7 p.m. Hermoso fin de fiesta

Nota—El árbitro de los Concursos de Bailes y Cantos típicos será la popular **Panchita**, del Jabón **.Candado**

## EL ANIVERSARIO DEL DEPORTIVO ASTURIAS

Para conmemorar el tercer aniversario de la fundación del Club Deportivo Asturias, y a la vez rememorar el día que un grupo de asturianos se encapricharon en fundar una gran sociedad deportiva, celebrarán dos grandes fiestas los chicos que tienen su home en Estrella y Subirana.

Fiestas grandiosas.

El sábado 8 de Agosto, y en todos los salones de los astures se llevará a cabo la formidable Verbena titulada «El cabaret del Amor» siendo amenizada por cuatro orquestas de las más afamadas de la capital.

Habrá kioscos.

Y una iluminación sorprendente.

El domingo será fiesta deportiva estando a cargo de la Sección de Sports que preside Luis Vallalta la confección de todos los números y desde ahora podemos asegurar que habrá basket, bolos, hand-balf, boly-ball y un almuerzo-banquete que tiene organizado la Sección de Propaganda.

## JUNTAS DIRECTIVAS

CLUB DEPORTTIVO COVADONGA: Celebrará Junta Directiva, hoy, día treinta, a las ocho y media de la noche, en el local social.

AYUNTAMIENTO DE CAPELO: Celebrará Junta General, hoy, día treinta, a las ocho y media de la noche, en el Centro Gallego.

CLUB ACEBO DE CANGAS DEL NARCEA: Celebrará hoy, día treinta, Junta General Ordinaria y extraordinaria; a las ocho y media de la noche, en el Centro Asturiano.

UNION DE TEVERGA, PROAZA Y QUIROS: Celebrará Junta General, hoy, día treinta, a las ocho y media, en el Centro Castellano.

HIJOS DE CABRANES: celebrará Junta General Ordinaria, hoy, día treinta, a las ocho y media, en el Centro Asturiano.

SOCIEDAD JOVELLANOS: Celebrará mañana, día 31, Junta General, a las ocho y media, en el local social.

PROGRESO DE LANZOS: Celebrará Junta General mañana, día treinta y uno, a las ocho y media, en Factoría número uno.

**Centro Asturiano:** hoy, día treinta, celebrarán sesión las Secciones de Propaganda, Inmigración y Comisión Pro-Sanatorio; a las ocho y media de la noche.

**Hijos del Ayuntamiento de la Estrada.** — Junta general ordinaria el jueves 30, a las 9 p.m. en los salones del Centro.

**El Progreso Social** —Junta General ordinaria el dia 30, a las 8 y 30 p.m. en el Palaciosocial.

**Progreso de Coles** —Junta Directiva a las nueve de la noche, el jueves 30 en su local del Centro.

## «RENOVACION»

La agrupación «Renovación» de la Asociación Canaria cita a todos los asociados que forman la misma, invitando a sus simpatizadores para la próxima reunión que tendrá efecto el viernes próximo, día treinta y uno del actual en los salones de la Agrupación Artística Gallega, sita en la Avenida de Bélgica, esquina a la de Monte.

Se ruega a los asociados no falte, pues los asuntos a tratar son de vital importancia para la causa que defiende «Renovación».

## GRAN FIESTA DE LAS SOCIEDADES GALLEGAS

Estas Beneméritas Sociedades, están organizando una Romeria en todos los Jardines de La Tropical, para el día 9 de agosto, la que por los elementos, que intervienen en su preparación, ha de resultar monstruosa, pués se trata nada menos que de 80 sociedades afiliadas al Comite Representativo de las Sociedades Gallegas de Instrucción, que preside nuestro buen amigo Paco Mayobre, eficazmente secundado por el Secretario Victor Oseira.

Veinticinco entusiastas Delegados de las mismas, integran la Comisión organizadora, la que viene reuniéndose diariamente, para últimar los preparativos de esta Fenómenal Romería. ¡Así!

El precio del billete de entrada es de 50 centavos con impuesto y todo; quedan a los Romeros 10 centavos de ventaja, los que no vienen mal para la guagua, en estos tiempos de reajuste.

## CLUB JUVENIL EN LA ARTISTICA GALLEGA

Su junta Directiva invita a las damas y a los asociados para la matinée que ha de celebrarse en los elegantes salones de la Agrupación Artística Gallega, el día dos de agosto. La Amenizarán un Jazz-band y un Sexteto, ejecutando dos programas de lo más selecto.

## EN EL SANATORIO «HIJAS DE GALICIA»

INGRESOS.—Dorinda Robledo, Aurora Fernández, Carmen Araujo, Carmen Ledo Ledo, Rosa González, María Salgueiro, María Josefa García, Laudelina Valdés, Amelia Benitez y Emilia Paz.

ALTAS. —Nemesia Luis Alvarez, Visitación Crespo, Lucia Fernández, Dolores Fernández de Neira, América Rey, Belarmina García, Carolina Lago, Preciosa Fernando, María Saavedra y Maria Rodriguez.

## LA NOCHE IDEAL DE «ASTURIAS JUVENIL»

Gran entusiasmo renace diariamente por asistir a esta gran Verbena «Noche Ideal» por lo bien dispuesto que está llevando a cabo la brillante sección todos los preparativos y detalles, como son la instalación de kioscos, gran iluminación y adorno a cargo de los mejores artistas y la adaptación de numerosos palcos ya instalados en la amplia terraza que prestarán gratuitamente gran comodidad a todos los que concurran a esta verbena benéfica, que ya promete ser monumental y que tendrá lugar el próximo sábada 1 de Agosto a las 9 p.m. en el suntuoso «Roof Garden» del hotel San Luis, inmediato al parque Maceo.

Los precios de los kioskos de Jupiña, Cervecerías y otros serán rigurosamente corrientes y se fijarán carteles en los mismos.

En el programa de los bailables intervienen una afamada orquesta y un popular sexteto. Ejecutarán muchos y muy hermosos bailables.

## FIESTA CASTELLANA EN TODA LA POLAR

Con extraordinario entusiasmo se apresta la colonia castellana a cooperar al festival que para el próximo día nueve de agosto tiene organizado el Centro Castellano en todos los jardines y stadium de La Polar.

Como siempre, estos buenos castellanos, ponen marcado interés en este festival puesto que el beneficio del mismo redundará en su casa de salud Santa Teresa de Jesús.

Indudablemente, el festival alcanzará un indiscutible éxito, y ello es debido, aparte del entusiasmo que existe, con el excelente programa con que cuenta que ha sido confeccionado con gran acierto por parte de la comisión designada al efecto.

Responden al éxito el inmejorable conjunto músical que a los efctos han sido contratados, constituyendo los mismos el principal atractivo del festival.

Como preliminar, dos grandes equipos de foot-ball competirán en un gran partido por un hermoso trofeo con que será premiado el equipo vencedor. Gran número de concursos y otras diversiones son también parte del programa.

## UNA HERMOSA VERBENA DE JUVENTUD ASTURIANA

La cosa está, de Venecia y Hotel Plaza; Esta es la frase del día desde que Juventud Asturiana, anunció tan magno acontecimiento, y que seguirá siendo hasta el día 8 de Septiembre, fecha que se llevará a cabo esta monumental Verbena, que sobrepasará las aspiraciones de la Sección de Propaganda, de esta Sociedad, respaldada por el Comité de Damas, que con tanto entusiasmo vienen laborando en su organización

Tenemos la plena seguridad que ese día los amplios salones del Roof-Garden, resultarán pequeños para dar cabida a tantos, y tantas, que ya se han dado cita para esa noche memorable de luz y alegría. La comisión organizadora nos encarga que todas las damitas, que no reciban a su debido tiempo su invitación pueden solicitarla a la Secretaria, de esta Sociedad, Zulueta y Neptuno, donde serán galantemente atendidas por la Comisión, lo mismo le decimos a los que quieran adquirir su entrada con tiempo lo pueden hacer a la misma dirección o al teléfono M-7632.

## SANTUARIO DE NUESTRA SEÑORA DE REGLA

El domingo 2 de Agosto tendrá lugar en este Santuario la fiesta a Nuestra Señora del Carmen, Solemne Misa de Ministro, a las 9.30, estando el Sermón a cargo del R. P. José Vicente, C. D.—El Párroco.

T. C. 31976 29 Agosto

# INFORMACION CATOLICA

## EN LA IGLESIA PARROQUIAL DEL CARMEN SE CELEBRA BRILLANTISIMO TRIDUO EN HOMENAJE A SANTA MARTA

Con gran esplendor se ha celebrado en la Parroquia del Carmen el día 28 del actual el segundo dia del Triduo en honor a Santa Marta.

A las 9 a. m. tuvo lugar la Misa solemne en la cual ofició de Preste el R. P. Fray Agustín del Sagrado Corazón de Jesús C. D.

El Coro de señoritas que dirige la señorita Titi Escobar interpreto magistralmente la Misa de Marzo, mereciendo grandes elogios de la numerosa concurrencia.

Al Ofertorio se cantó el O Salutaris de A. Mini, por la señorita Inés García.

Acompañó al armonium, la señora viuda de Méndez Plasencia y al violín el señor Reimundo Toll.

Después de la Misa, predicó el R P. Fray Teodosio de Santa Inés C Versó el sermón de este ilustre escritor carmelita, sobre la necesidad que tenemos de mostrarnos solícitos sobre todas las cosas, de nuestra salvación y también de la de nuestros prójimos. Necesidad que Nuestro Señor Jesucristo puso de manifiesto a Santa Marta, cuando la expresó, que solamente una cosa era necesaria al hombre, salvar su alma».

Por lo cual exhorta a aprovechar el tiempo en el negocio eterno de la salpación del alma, dirigiendo y enderezando todas nuestras obras a este supremo fin. No malgastando el tiempo, no solamente en el pecado sino en frivolidades y aún en devociones exteriores, sin el debido recogimiento interior y sin perjuicio de las obligaciones de nuestro propio estado. Así mismo, exhorta a procurar la salvación de los demás y a con nuestro buen ejemplo, ya con nuestros trabajos, ya con nuestras oraciones.

Pide encarecidamente oren por la conversión y salvación de los pobres pecadores.

Ruega con gran vehemencia a los devotos de Santa Marta, que oren y laboren por alcanzar la eterna salvación que es la única cosa necesaria al hombre, al que poco le importa alcanzar todo el mundo, si pierde su alma.

Muy conmovedor estuvo el Padre Teodosio de Santa Inés C. D. en su bellísimo sermón.

Concluyó la función con el canto del brillantísimo Himno del Padre Enrique de la Virgen del Carmen a Santa Marta.

Estos cultos se aplicaron según las piadosas intenciones de las señoras Juana D. de Delfín y Juana M. de Retureta.

A las 6 de la tarde y con la asistencia de un concurso extraordinario de fieles, se celebraron solemnísimas Vísperas en las cuales predicó un magnífico sermón el R. P. Fray José Vicente de Santa Teresa, Prior de los Carmelitas de la Habana y Director de la Cofradía de Santa Marta, el cual versó sobre la resurrección de las almas, milagro más estupendo que la resurrección temporal de los cuerpos.

La vida eterna del alma es la gracia santificante, la cual se pierde por el pecado mortal, que mata el alma del que lo comete y que causa un hedor más fétido ante Dios que los más putrefactos cadáveres.

En Betania se verificaron estas dos resurrecciones: la temporal de Lázaro y la espiritual de María Magdalena.

La muerte del cuerpo no es de temer, pues sus efectos han de terminar con el tiempo, pero la muerte del alma por el pecado si no se remedian en el tiempo, sus efectos durarán por toda una eternidad Por eso Jesucristo, nos dice que no temamos a los que pueden matar el cuerpo, pero sí a los que pueden privar al alma de su vida de la gracia santificante, que la hace hija de Dios y heredera de su gloria. Más la gracia es un don gratuito de Dios, al que nosotros debemos cooperar para adquerir, pidiéndoselo al Señor por la oración constante y perfovorosa no solamente para nosotros, sino también para nuestros prójimos, para que la conserven hasta que pasen a la eternidad o para que la recuperen si por desgracia la han perdido. I con tanto más empeño debemos pedirla, cuanto más la rechacen con sus pecados, sin tregua ni descanso, no por un día, un mes o un año, sino por todos cuantos sean necesarios hasta conseguir la conversión del alma muerta por el pecado.

Esta es la resurrección que nosotros podemos realizar, haciendo salir a las almas del sepulcro del pecado a la vida de la gracia

Exhorta el orador a orar como Lázaro y Marta en favor de las almas muertas po rel pecado, como ellos lo hicieron en favor de María Magdalena a la cual Jesús por sus ruegos convirtió de públic pecadora en gran santa.

Todos podemos orar, y la oración todo lo alecanza como lo alcanzo una humilde cocinera que al ver a su amo moribundo convertido a la gracia le dijo:

«Hoy es el día más feliz de mi vida al ver realizada nuestra resurrección espiritual, por la cual he venido orando durante los 25 años que llevo a vuestro servicio. Soy feliz, pues sois vuestro salvador.

He resucitado un muerto a la vida eterna de la gloria como Santa Mónica resucitó a su hijo San Agustín con sus lágrimas y oraciones»».

Fué muy elogiado el sermon del Padre José Vicente.

Orquesta y voces, bajo la dirección del maestro Julio Guisasola interpretaron las Letanías de A Devoto, la Salve de Hernández y el Himno a Santa Marta del Padre Enrique de la Virgen del Carmen. ñada al armonium por la señora

La señorita Inés García, acompañada de Méndez Plasencia cantó el Ave María de Luzzi.

Fué grandemente celebrada la parte musical.

Estos grandiosos cultos de las Vísperas de Santa Marta, fueron aplicados según las piadosas intenciones da la distinguida dama señora Victoria P. de Manrara, Directora de los Coros de la Cofradía de Santa Marta, fervorosa devota y entusiasa propagador ade su culo y Cofradía.

Presidió la Presidena general señora Elvira P. de Arrasti en unión de los demás directivos a las cuales felicitamos por la brillantez de estas fiestas.

**UN CATOLICO.**

## EL NOVENARIO A SAN IGNACIO DE LOYOLA

En la Iglesia de Reina, la gran festividad de San Ignacio de Loyola, fundador de la Compañía de Jesús. A las siete y media de la mañana, Misa de Comunión general armonizada y con cánticos.

A las nueve de la mañana, Misa solemne que celebrará el M. I. señor Deán de la Santa Iglesia Catedral y Párroco de Monserrate, Monseñor Alberto Méndez, con sermón por el M. I. Sr. Arcediano de la Santa Iglesia Catedral, Provisor y Vicario General del Arzobispado, Monseñor Manuel Arteaga.

Se invita a todos los fieles de un modo especialísimo a las Congregaciones establecidas en esta Iglesia.

Debe especialmente concurrir los Caballeros de San Ignacio, o sean los hombres que forman la Sección de Caballeros de la Congregación Mariana de La Anunciata, los cuales tienen como Patrono a San Ignacio de Loyola.

Se invita asimismo a los Caballeros Católicos de la Unión 29.

En la Parroquia de Jesús, María y José, a las nueve de la mañana, solemne función en honor a Jesús Nazareno, con orquesta y sermón.

En San Francisco, a las nueve de la mañana, Misa cantada en honor a Jesús Nazareno, y adoración del Lignum Crucis.

A las siete y media de la noche, Vía Crucis y adoración del Lignum Crucis.

En la Parroquia del Cerro, el Jubileo Circular.

A las ocho y media de la mañana la Misa del Santísimo.

La Reserva a las cinco de la tarde.

## *Dia 30 de Julio*

**Este mes está consagrado a la Preciosísima Sangre de Nuestro Señor Jesucristo.**

**Jubileo Circular: Su Divina Majestad está de manifiesto en la Iglesia del Cerro.**

**Santos Rufino, Abdón y Senén, mártires; Santas Donatila, Segunda y Máxima, vírgenes y mártires; Julita, mártir.**

**Santa Julita, mártir, cuya memoria ha sido célebre en Capadocia, tenia una fortuna muy considerable, y vivia cristianamente, en tiempo del emperador Diocleciano. Santa Julita fué despojada de la mayor parte de sus bienes por un hombre poderoso de la misma ciudad, pagano de religión, que la odiaba por sus eminentes virtudes.**

**En el momento en que la Santa compareció delante del juez a acusar al que la había robado, éste la acusó de cristiana. Entonces el Juez dispuso que adorase a los idolos, y la ilustre Julita, fuerte y valerosa con el espiritu del Señor, respondió en estos términos. Podéis en buenhora despojarme de todos los bienes que poseo, perseguirme de manera que queráis, todo lo sufriré contenta, pero jamás adoraré a los idolos. Moriré gustosa por la fe de Jesucristo.**

**El Juez condenó al fuego a la generosa Santa, y en la hoguera pereció. Su martirio fué el día 30 de julio del año 340.**

**San Basilio el Magno hizo un excelente panegírico de las virtudes de esta Santa.**

## LOS NUEVE LUNES EN HONOR A STA. TERESITA

El lunes 3 de agosto empezara en la Parroquia de Nuestra Señora del Carmen, el solemne novenario de Nueve Lunes que preceden a las grandiosas fiestas anuales a Santa Teresita del Niño Jesús.

Se ajustarán al siguiente programa:

A las 9 a. m. Misa solemne con plática y al fin se hará la procesión con la imagen de la Santita.

Las pláticas de los Nueve Lunes, están a cargo de los Padres Fray José Vicente de Santa Teresa y Fray José María de la Virgen del Carmen C. D.

El día 3 de agosto o sea el primero lunes se repartirá un librito de Santa Teresita con el ejercicio de los Nueve Lunes.

Todos los lunes se dará a venerar la Reliquia de Santa Teresita y se repartirán preciosos recordatorios.

## LA SEMANA CIRCULAR SE HA CELEBRADO CON ESPLENDOR EXTRAORDINARIO EN LA PARROQUIAL DEL SANTO CRISTO

Con gran esplendor se ha efectuado la Semana del Jubileo Circular en la Iglesia del Santo Cristo.

Todos los días exposición del Santísimo Sacramento, a las ocho de la mañana y Misa solemne en honor a su Divina Majestad.

A las cinco y media de la tarde, estación, Santo Rosario, Plática por el R. P. Fray Fausto Martínez, insigne literato y músico de la Orden de San Agustín.

Fueron pláticas de fervoroso amor a Dios y de entrañable al prójimo, al que nadie ama más intensamente que aquel que le procura su eterna salvación, porque le proporciona el único y necesario bien, porque como dice Jesucristo. «qué le importa al hombre conquistar todo el mundo, si pierde su alma».

El miércoles 22 y el domingo 26, predicó el Padre Fray Lorenzo L. Spirali, ese agustino pequeño de cuerpo, pero grande de espiritu.

El miércoles presentó a Santa Rita y a Santa María Magdalena, cuya festividad en ese día se celebraba, como modelos de amor a Nuestro Señor Jesucristo.

La primera en su vida pura y mortificada.

La segunda en su vida penitente de pecadora arrepentida de sus culpas.

Ambas amaron muchísimo a Nuestro Divino Salvador y por eso fueron por El tan amadas, perdonándosele mucho a Santa María Magdalena, poque mucho amó. Y a Santa Rita concediéndole tan poderoso poder de intercesión.

El domingo por la mañana predicó sobre el Evangelio de la Dominica, que nos referia la destrucción de Jerusalén debido a sus grandes pecados, pues éstos son los que atraen sobre el mundo las grandes calamidades, que sufrimos. Dios también a nosotros, quiere congregarnos en torno suyo, como la gallina a sus polluelos, más si persistimos en nuestro pecado y en lugar de hacer penitencia, perseguimos y aun damos muerte a los que por su mandato nos la predican, no sería extraño que seamos destruidos y aniquilados como los deicidas de Jerusalén.

?Queremos que la paz y la abundancia reinen en el mundo?.

El remedio está en nuestras manos.

Hagamos penitencia de nuestros pecados, buscando el reino de Dios y su justicia y obtendremos todo lo demás por añadidura.

En los cultos de la tarde predicó sobre la absoluta necesidad que tenemos de comulgar.

Jesucristo bien claramente manifestó que quien no comiera su carne y bebiera su sangre, no tendría parte con El en la vida eterna.

Sol sacerdote del Altísimo, me debo a la Verdad, y debo decirla, aunque a muchos no agrade. Y la Verdad es, que si no comulgais, si despreciais el convite de la Comunión, de nada os valdrán vuestras visitas a los Circulares, todo para vosotros será inútil, porque no teneis la vida eterna, pues no os habeis alimentado de ella recibiendo a Jesucristo, su Autor.

Es más: cuantos venís a visitarle, pero por otra parte, jamás comulgais, e venís a insultarle, pues El os dice: «Tomad y comed; este es Mi Cuerpo». y vosotros le despreciais.

Si verdaderamente le amariais, aceptaríais ilenos de gozo sin su convite.

Pero ya lo sabeis, que si despreciais este convite eucarístico, no tendreis parte en el eterno de la Gloria.

No os llameis a engaño, la verdad es, «que quien no comulga no tendrá parte en el Reino de los Cielos».

Después del Sermón procedió a la bendición de una bellísima estatua de la Inmaculada Concepción, siendo padrinos el señor Pennino y su distinguida esposa.

Después se verificó la procesión del Santísimo, a la cual asistió en pleno la Sección Adoradora Nocturna, presidida por su bandera que portaba el jefe del Quinto Turno, señor Adolfo Radelat.

Concurrieron otros muchos caballeros y numerosas señoras y señoritas.

El templo estaba colmado de fieles. Recogida la procesión se semitonaron las Letanias de los Santos. Una vez terminadas se reservó el Santísimo Sacramento, terminándose la imponentísima manifestación de fe y amor a Jesús Sacramentado con el Himno Eucarístico de Sagastizábal.

Todos los cantos fueron acompañados al órgano por la bella profesora señorita Criselda López.

El DIARIO DE LA MARINA se complace en felicitar a los Padres Agustinos por tan magníficos cultos eucarísticos.

## "SAN JUDAS TADEO"

Iglesia de Bauta, mañana jueves: misa en su altar, a las 10 y media, a. m. La iglesia abierta diariamente desde las 7 a. m. a las 8 p. m.

I C 31835 1d-29 Jl.

## QUINCE JUEVES EN LA MERCED

El día 30 se celebra en la iglesia de la Merced el tercer Jueves al Santísimo. El ejercicio es a las 5 de la tarde con procesión y cánticos populares. A intención de las señoritas C. y A. G.

I C 31786 28 Jl 30

## HIJAS DE GALICIA

**SECRETARIA**

SUBASTA PUBLICA

**CONVOCATORIA**

Debidamente autorizada por la Junta Directiva, la Comisión Admnistrativa y de Obras de esta Sociedad saca a Pública Subasta el suministro por un año a la Casa de Salud "Concepción Arenal" de los siguientes artículos.

PAN, LECHE, CAFE y PESCADO

Al efecto, los interesados pueden pasar por la Secretaría de la Sociedad, en horas laborables, a recoger copia de los pliegos de condiciones. La Subasta se celebrará el día 30 de los corrientes, a las ocho y media de la noche en la Secretaría de la Sociedad, Palacio del Centro Gallego de la Habana.

Lo que se hace saber para general conocimiento.

Habana, 23 de Julio de 1931.

Por la Comisión Admnistrativa y de Obras de la Sociedad "Hijas de Galicia'.

**Jesús CENDAN.** Presidente.

**José ANT. YAÑEZ.** Secretario.

## ASOCIACION DE DEPENDIENTES DEL COMERCIO DE LA HABANA

**SECRETARIA**

**Juntas Generales Ordinarias de los trimestres 4o. de 1930 y 1o. y 2o. de 1331.**

En cumplmiiento de lo que disponen los artículos 33, 34 y 35 de los Estatutos Generales, se convoca a los señores asociados para celebrar en el salon de fiestas del Centro, a las ocho y media de la noche del día 30 del mes actual, las Juntas Generales Ordinarias correspondientes a los trimestres 4o. de 1930 y 1o. y 2o. de 1931, con sujeción a la siguiente orden del día: 1o. Lectura de las convocatorias; 2o. Actas anteriores; discusion de los informes trimestrales; documentos de administración y cumpliniento de los artículos 39, 40 y 41 de los Estatutos Generales.

Se advierte que, sólo pueden concurrir a estas Juntas los señores asociados que reunan los requisitos señalados en el inciso 4o. del Art. 10 de los estatutos. La entrada será por el Paseo de Martí y la Comisión de Puerta exigirá la presentación del recibo de Julio en curso y del carnet de identificación. Los señores asociados pueden recoger en esta Secretaria un ejemplar de la Memoria correspondiente al año 1930 y examinar los informes trimestrales.

La Habana, 26 de Julio de 1931.

**Carlos MARTI, Secretario General.**

## SOCIEDAD ASTURIANA DE BENEFICENCIA

**SECRETARIA**

De orden del señor Presidente y en cumplimiento de lo dispuesto en el Artículo 17 de nuestro Reglamento, se convoca a los señores socios para que concurran a la Junta General ordinaria que habrá de celebrarse el viernes 31 del corirente, a las ocho y media de la noche, en nuestro local social, Panchito Gómez número 2, (antes Corrales) entre Cárdenas y Economía.

Se advierte a los señores socios que para poder concurrir a esta Junta, es requisito indispensable, según determina el Artículo 9 del citado Reglamento, la presentación del recibo del último mes vencido.

Habana 22 de Julio de 1931.

**José R. R. VIÑA.** Secretario.


# AVISO

## A los Señores Detallistas de Cigarros

Nos complacemos en comunicarles que aun cuando no existe ninguna Ley que prohiba que se vendan al público las cajetillas de cigarros que llevando cupones queden en el Mercado después del día 29 de Julio de 1931; hemos acordado, atendiendo a los deseos expresados por numerosos detallistas, canjear las cajetillas con cupones que tengan en su poder a los clientes que lo soliciten

## TRINIDAD Y HERMANO

Habana Julio 29 de 1931


M.E.C.D. 2016

The Lightning Co.
CARGADOR INSTANTANEO DE BATERIAS

Un fluido misterioso que carga una bateria de auto en diez minutos sin ocasionar el mas minimo perjuicio. Prolonga la vida de la bateria al doble y triple. Necesitamos agentes activos. Escribir en espanol a Lightning Co., Lightning Building., St. Paul, Minn., Estados Unidos de N. A.

Mañana 31 de Julio a las 9 a. m.
DARA COMIENZO LA MAS EXITANTE
VENTA DRAMATICA
DE
10.000 VESTIDOS
DANDO
DOS VESTIDOS POR EL PRECIO DE UNO
EN
THE FAIR San Rafael 11

## CONSEJOS MEDICOS

Por el Dr. PEREZ BOUDET

X-INTERNO del Hospital de Emergencias. Médico del Departamento Forense de la Ciudad de la Habana; Especialista de las afecciones del Aparato Digestivo. GABINETE Prado 33, altos. Teléfono A-7490. (Diríjase la correspondencia al DIARIO DE LA MARINA. Prado 102. Dirección).

**DESGRACIADA: (Encrucijada).**
Yo la complaceré en parte porque usted me lo pide y no puedo negarme jamás a la petición de una dama, pero para hacerlo completo como serían sus deseos necesitaría un gran espacio que no puedo contar, porque es menester someterla a un plan, pero sí le diré que debe de suprimir **dulces, granos, poca agua,** hacer ejercicios (caminando) pero empezando por cinco cuadras hasta aumentar gradualmente hasta treinta. Debo advertirle que debe de caminar rápidamente con la intención de que sude lo más que pueda. Otro ejercicio que le conviene es el remo y en su propia casa el de genuflexión. Ya ve usted que aunque sea poca pero verá que saldrá satisfecha. Como medicamento una píldora de Coloidina antes de cada comida.
Complacida.

**DESESPERADA: (Matanzas).**
Una «Belleza» desesperada no tiene paraugón, precisamente en mi anterior contestación a «Desgraciada» me pide lo mismo que usted y si no se pone bravita para evitar su repetición, ¿por qué no se decide y hace lo que a ella le recomiendo. Al ánimo que las mujeres gordas en esta época en que apenas se come, dicen mucho y sin querer ofenden a sus semejantes, es menester que rebaje en peso, si !!que está demasiado... GORDA!!!

**BATURRO: (Güines).**
Una consuta por este medio dado su enfermedad gástrica, es completemente imposible, pero me permitiré después de haber estudiado los análisis que me remite, el aconsejarle algunas cosas. Tome tres píldoras diariamente de Coleflavina alejadas de sus comidas, aplíquese un ámpula diaria de Hepastene y tome en cada plato de sopa o caldo de sus comidas una latica de Globepal. Las manifestaciones cutáneas que dice tener en su cuerpo son productos de autointoxicaciones intestinales, solo un plan, bien pero muy bien encaminado las desaparecerán. Por lo demás perfectamente.
Complacido y a sus órdenes.

**UNA DESCONTENTA: (Ciudad).**
Lástima que usted se ausente, pues le pondría un plan, pero si es que cambia de país, imposible, porque los alimentos no son iguales en todas partes y un viaje de placer como es el que suponga ha de dar, no puede pensar uno en curarse y menos en aplicarse ningún plan de adelgazamiento. Por este plan en usted tendría que ser directo.

**SANTIAGUERA TRISTE: (Santiago de Cuba).**
Gracias señora, muchas gracias. Siempre estoy dispuesto a complacerla. Debe de luchar hasta el final, que la vida siempre le sonríe al que lucha. Soy de los que creo que las cosas que se consiguen fácilmente no tienen mérito. Lo que lo tiene es lo que cuesta trabajo alcanzar, porque se sabe apreciar mejor y se sabe el valor que ha costado ganarlos. Cuando usted lo desee siempre estoy dispuesto a complacerla.

**UN DESESPERADO: (Morón).**
Siento no poderlo complacer, amigo, pero las consultas de vías digestivas, es menester examinar al enfermo detalladamente y por aquí no puede hacerse, créame que lamento el no poderlo complacer.

**GUAJIRA: (Ciudad).**
Como únicamente podría explicarle lo que usted desea saber es o bien en una radiografía que tuviera usted o bien en unos cuadros que tengo en mi gabinete sobre lo que usted me pregunta, porque tendría que verlo, porque por aquí solo le diría lo que me escribe usted, una serie de términos técnicos que la harían llegar al mismo lugar donde ahora se encuentra. Le anticipo que el caso no es alarmante, pero que debe de tratarse cuanto antes con el especialista que más confianza le brinde.

**ANA RUIZ: (Bejucal).**
Dado los síntomas que usted acusa, mi concepto es que tiene una tensión arterial elevada, debe de tomársela y en caso de que se confirme, debe de tomar tres píldoras de Desencina al día por espacio de dos semanas, luego dos, durante dos semanas y una dos semanas después. Cada diez días comprobar nuevamente si ésta baja. A su segunda pregunta: se trata de una excema húmeda que debe de llevarlo a un especialista de esas afecciones porque siempre son rebeldes. Que suprima carnes, y que se encuentre al corriente de vientre por medio de media tableta de Isticina.

**SENSITIVA: (Sin dirección).**
No recuerdo el caso de su familiar, pero si usted tiene la bondad de hacerlo y de decirme lo que le mandé se lo agradeceré. Rompo las cartas a medida que las contesto y son tantas al día que me es imposible el recordarlas. Con mucho gusto la complaceré. Dígame el nombre del pueblo en su próxima carta.

**DANTE (Cienfuegos)**
Si usted no absuelve el humo, nada le pasa, pero de no absorverlo, lo mejor es NO FUMAR, ese es el mejor medicamento que debe de emplear. Ese lerto que distrae; pero también hace daño, no lo haga. El cuidado de la dentadura en el fumador debe de ser constante, porque mancha las piezas.

Asociación de Católicas Cubanas
CERRO 586.—TEL. 1-1654
Sanatorio LA MILAGROSA
Departamento de Maternidad,
Pabellón Especial para TUBERCULOSAS
Biblioteca y Academia Nocturna
El mejor SANATORIO FEMENINO DE CUBA
Háganos una visita y se convencerá
Presidenta: Alicia Párraga de Mendoza
Administración: Hijas de la Caridad
Director: Dr. José A. Presno.
Sta. Lolina Cibrián.

NEVERAS TRADE MARK OSOBLANCO
PORCELANA Y ESMALTE
EN MUEBLERIAS Y FERRETERIAS

Doctor J. A.
Hernández Ibañez
Cirujano Urólogo de la Asociación de Dependientes
Ha trasladado su consulta a Neptuno 111, frente a Perseverancia.
De 11 a 1 a. m. y de 4 a 6
Telf. A-5469
Domicilio: 23, No. 397 esq. a 4 Tel. F-5716

¿Es Ud. Mujer?
¿Espera Ud. con Angustia Ciertos Días Del Mes?
TOME
CARDUI
EL TONICO DE LA MUJER

STUDIO
WARNER
3 RETRATOS de 8 x 10. Presentando este anuncio y $5.00
Oferta de Propaganda Tiempo limitado
O'Reilly 75 (altos)

Agentes para Anuncios en EUROPA:
E. BOURDET & Cie
antes DAVIGNON, BOURDET & Cie
9, Rue Tronchet, PARIS
19, 21, 23, Ludgate Hill, LONDRES

## HABANERAS

Viene de la pag. SIETE

### LA BODA DE ANOCHE

PIEDAD CATALA
Y ROGELIO RIBAS BERMUDEZ

Boda notarial.
Selecta y elegante.
Celebrada anoche ante un concurso distinguido de familiares e invitados en presencia del doctor José A. Fernández.
Eran los contrayentes la bella y gentilísima señorita Piedad Catalá García y el doctor Rogelio Ribas Bermúdez.
De Ciego de Avila el novio.
Abogado y político.
Tuvo lugar en la casa de la calle J., número 196, entre 21 y 23, residencia de la distinguida familia de la novia.
Vestida con el traje de boda, y sosteniendo entre sus manos el rico bouquet nupcial, apareció la encantadora desposada del brazo de su amantísimo padre, el cumplido caballero Armando Catalá.
Un traje precioso,
Del más exquisito gusto.
Las lindas niñas María Moré y Ana Margarita Martínez de Castro iban con artísticos cestos, a la vanguardia de la comitiva, deshojando flores a su paso.
Actuaron como testigos de la dulce **fiancée** el señor Juan Castro, Administrador del Banco del Comercio en la Calzada de Galiano, el doctor Alfredo García y el Juez Municipal de Ciego de Avila, doctor Juan B. Moré.
A su vez actuaron como testigos por parte del novio los señores Domingo de Para y Leopoldo Suero, Senadores de la República, y el comandante Enrique Recio, popular representante a la Cámara.
Aquella casa, que es también la residencia del querido director de **El Hogar**, el buen amigo y buen compañero Antonio G. Zamora y su gentil esposa Virginia Catalá, lucio un espléndido decorado floral.
Aparecía toda iluminada.
En su interior.
Concluida la ceremonia se sirvió en obsequio de la concurrencia un buffet espléndido.
Piedad y Rogelio.
¡Eterna sea su felicidad!

### EN EL YACHT CLUB

Martica de Arcos.
Encantadora niña.
Hija del distinguido doctor Julio A. Arcos y su gentil esposa Inés Romero.
Con motivo de estar ayer de días ofreció en el **Habana Yacht Club** un almuerzo a un grupo de amiguitas.
Treinta y cinco graciosas criaturas, todas con **pijamas**, se sentaron a la mesa.
Mesa preciosa.
Que extendíase en el salón.
Decorada al estilo primaveral por los floristas incomparables de **El Clavel**, el gran jardín de los hermanos Armand, en Marianao.
Una admirable combinación de aleliés, azucenas de colores, dalias y margaritas.
Se veía al centro una artística **corbeille** estilo **Capitolio**.
Y diseminadas por el resto de la mesa, colocadas con arte y con maestría, otras dieciseis **petit-corbeilles**, de un efecto maravilloso.
Con la linda Martica tomaron asiento a la mesa estas niñas:
Elenita Castellanos.
Marta y Berta Fontanills.
Alicia y Elena Arellano, Elsie Bosch, Olguita Sterling, María Julia y Elodia de Cárdenas, Munga y Vizona Morales, Josefina, Hortensia y Rosa María de Cárdenas, Marta y Silvia Linares, Josefina y Alicia Delgado y Pepita y Carmita Riera.
Elenita Couce, Gloria Crespo, Guillermina Evertz, Trinita Saenz de Calahorra, Ofelia Menocal, Gloria y Lourdes Riquelme, Gloria y Alicia Rasco, Tita Medina y Romero y Josefina Ortiz.
Teté Echarte.
Y Lilina Villaverde.

### LOS DUELOS ULTIMOS

Semana de duelos.
Se repiten por días.
Después de recibir los Santos Sacramentos ha dejado de existir en su residencia de la Víbora la respetable señora Eulalia Fernández viuda de Junco.
Una dama ejemplar, sencilla y buena, cuya muerte ha causado profundo pesar entre los que tuvieron la dicha de tratarla en vida.
Desde **El Fénix**, el renombrado jardín del Paseo de Carlos III, llegaron a la cámara mortuoria las siguientes ofrendas florales:
Un rico sudario tejido con dalias, azucenas y gardenias, con esta dedicatoria en sus cintas: **A nuestra Mamaita: Jesusito, Pepín, Wifredo, Lolina y Sarita.**
Un corazón de flores de Lola y Tonito.
Una corona de Maruca y Pepe.
Un cojín de Lalita y Anita.
Una corona de sus sobrinos Andresito y hermanos.
Un cojín de su ahijado José Manuel.
Una corona de Carmina y José.
Una corona de Angelina y Antonio.
Y una corona de Benita y Manuel.
¡Descanse en paz!

### BODAS DE AGOSTO

Bodas.
Del capítulo de agosto.
A las numerosas que ya se anuncian hay que añadir una de las mayores simpatías dispuesta para las nueve y media de la noche del jueves 6 en la Iglesia de San Juan de Letrán.
¿Quiénes los contrayentes?
Una pareja simpática.
La bellísima señorita Gloria Borges y Carreras y el joven Alfonso García y Díaz.
Tan feliz pareja será apadrinada por los padres de la gentil **fiancée**, los estimados esposos señor Elías Borges y Lafite y señora Caridad Carreras.
La **Casa Trías**, el elegante jardín del Vedado, tendrá a su cargo el adorno floral del bello templo de los Padres Dominicos.
Bello adorno.
Del más exquisito gusto.

### EN EL CARMEN

Fiesta brillante.
En honor de Santa Marta.
Celebrada ayer en la Iglesia del Carmen con asistencia de gran número de devotos.
Para la misma fué encargado a la **Casa Trías**, el famoso y elegante jardín, un precioso adorno floral que costeó el conocido caballero doctor Benjamín de J. Vega Flores.
Adorno amarillo y blanco.
Con gladiolos y azucenas.
La imagen de la Virgen llevaba un lindísimo arco recamado de pétalos; y, completando el efecto, se veían a ambos lados del altar grandes macizos de palmas arecas.
Una solemnidad.
Que resultó muy lucida.

### EL RECIBO DE ESTA TARDE

Cuquita Martínez.
Bellísima señorita.
Celebrando su compromiso con el apuesto y distinguido joven Guillermo Belt tendrá un recibo hoy.
Será en la residencia de sus padres, en **Villa Mirasol**, en la carretera de La Lisa.
Por la tarde.
Después de las seis.

Enrique FONTANILLS.

aguas de "Mondariz"
Cura radicalmente su Estómago Hígado y Riñones
J. Calle y Cª Sen C. Pedidos M.1110.

GRAN
LIQUIDACION
DE VERANO
EN
"Los Precios Fijos"
Todo el Mes de Agosto

En pleno verano, cuando quedan aún varios meses de calor, vamos a liquidar todas nuestras existencias de artículos propios para la estación.

SOMBREROS Y VESTIDOS DE ULTIMA MODA PARA SRAS. SRITAS. Y NINOS, TELAS DE TODAS CLASES, ROPA INTERIOR, TRAJES DE BANO Y ARTICULOS PARA LA PLAYA, MEDIAS Y CALCETINES, TOALLAS Y MIL Y UN RENGLONES MAS QUE SERIA LARGO ENUMERAR.

A PRECIOS A NIVEL CON LA SITUACION ACTUAL. COMO JAMAS SE HAN VISTO EN CUBA.

Es nuestro propósito demostrar al público que en ningún tiempo ni en nigún establecimiento comercial se ha dado mayor valor al dinero que el que nosotros daremos a quien nos honre con sus compras.

SI SUS ENTRADAS MENSUALES HAN DISMINUIDO NO SE PREOCUPE, NOSOTROS LE COMPENSAREMOS DE LA DIFERENCIA.

"Los Precios Fijos"
TODA la MANZANA de REINA, AGUILA y ESTRELLA
Los tranvías de todas las líneas pasan por delante de "LOS PRECIOS FIJOS"

M.E.C.D. 2016

# Compañía del Pacífico

(THE PACIFIC STEAM NAVIGATION COMPANY)

VAPORES CORREOS INGLESES

El magnífico trasatlántico de 25 mil toneladas de desplazamiento.

## "Reina del Pacífico"

Saldrá de la Habana el día 3 de Agosto

Admitiendo pasajeros de Primera, Segunda y tercera clase, para VIGO, LA CORUÑA, GIJON, SANTANDER, LA ROCHELLE, PALLICE, PLYMOUTH y LIVERPOOL.

ESTABILIDAD, CONFORT, RAPIDEZ Y SEGURIDAD
GRANDES FIESTAS DURANTE LA TRAVESIA

Tercera clase superior con fumador, salón de conversación y de música; magnífico comedor y opción al pasajero de escoger su camarote marcándose en el billete de pasaje.

SERVICIO DE VAPORES A:

**España, Francia, Inglaterra, Perú, Chile, Argentina, Uruguay, Brasil, Colombia, Venezuela, Guatemala, Costa Rica, Nicaragua Salvador, Honduras, Ecuador y Bermudas.**

PROXIMAS SALIDAS:

| A Europa: | A Centro y Sud América: |
|---|---|
| R. DEL PACIFICO. Agosto 3 | ORCOMA. . . . . Agosto 9 |
| ORCOMA . . . . . Sepbre. 19 | R. DEL PACIFICO. Setbre. 10 |
| R. DEL PACIFICO. Otbre. 12 | ORDUÑA . . . . . Otbre. 11 |
| ORDUÑA . . . . . Nvbre. 21 | ORBITA. . . . . Nvbre 1 |
| ORBITA . . . . . Dcbre. 12 | R. DEL PACIFICO. Nvbre 24 |
| | ORCOMA . . . . . Enero 3 |

Para informes generales reservaciones, fletes etc.
AGENTES GENERALES
DUSSAQ Co. Ltd.
PALACIO DEL CENTRO ASTURIANO
Teléfono: A-6540 y A-7218. Habana

# LLOYD NORTE ALEMAN

PARA MEXICO:

VAPOR "WERRA" JULIO 31

Haciendo Escala en: VERACRUZ, TAMPICO Y GALVESTON

A. C. FABRICIUS & CO.
Obispo 28 -- A-3455 -- Habana

# COMPAGNIE GENERALE TRANSATLANTIQUE

VAPORES CORREOS FRANCESES

Bajo contrato postal con el Gobierno Frances

TODOS LOS VAPORES DE ESTA COMPAÑIA ATRACAN A LOS MUELLES DE SAN FRANCISCO O MACHINA

PROXIMAS SALIDAS

| Para VERACRUZ | Para CORUÑA, GIJON, SANTANDER, PLYMOUTH Y EL HAVRE |
|---|---|
| «ESPAGNE»..... .. .. .. 27 Julio. | «ESPAGNE» . . . . . 8 Agosto |
| «MEXIQUE» .. .. .. .. 3 Septbre. | A las 12 del dia |
| «ESPAGNE» .. .. .. .. 3 Octub. | «MEXIQUE» .. .. ..... 15 Septbre |
| «MEXIQUE».. .. .. .. .. 3 Nobre | «ESPAGNE».. .. .. .. 15 Octbre |

SESIONES DE CINEMATOGRAFO DIARIAS EN LOS VAPORES DE ESTA COMPAÑIA SEGUN CONTRATO CON LA CASA «PATHE»

IMPORTANTE

Buena comida a la española. — Camareros y cocineros españoles

LINEA DE NEW YORK AL HAVRE, PLYMOUTH Y BURDEOS

En esta Agencia se expiden pasajes por esta linea por los lujosos y rapidos trasatlántico franceses «Ile de France», «Paris», «France», «Lafayette» «De Grace» etc. etc.

Para más informes, dirigirse a:

ERNEST GAYE

O.Reilly No. 9. Apartado 1090. Teléfono A-1476
HABANA

# Vapores Correos de la Compañía Trasatlántica Española

SERVICIOS REGULARES MENSUALES DE PASAJE CARGA Y CORRESPONDENCIA

LINEA RAPIDA PARA VERACRUZ NEW YORK Y NORTE DE ESPAÑA

Proximas salidas

| Para VERACRUZ, 48 horas de viaje. | | Para New York, Vigo Coruña, Gijon Santander y Bilbao. | |
|---|---|---|---|
| «HABANA». . . . . | 1 Jun. | «HABANA». . . . . | 10 Jun. |
| «C COLON» . . . . . | 2 Jul | «C COLON». . . . . | 10 Jul. |
| «HABANA» . . . . . | 1 Ago | «HABANA» . . . . . | 10 Ago. |
| «C. COLON» . . . . . | 1 Sep | «C. COLON». . . . . | 10 Sep. |

LINEA PARA NEW YORK, CADIZ Y BARCELONA

Próximas salidas

| | | | |
|---|---|---|---|
| «MARQUES COMILLAS» | 1 Jun. | «MARQUES COMILLAS» | 1 Ago. |
| «MANUEL CALVO» . . . . . | 16 Jun | «MANUEL CALVO» . . . . . | 16 Ago. |
| «MANUEL ARNUS» . . . . | 2 Jul | «MANUEL ARNUS» | 1 Sep. |

MAGNIFICAS CAMARAS. AMPLIOS CAMAROTES Y COMEDORES PARA PASAJEROS EN TERCERA CLASE SERVIDOS POR CAMAREROS. EXCELENTES MENUS CON VINOS

PARA MAS INFORMES:

MANUEL OTAÑUY
AGENTE GENERAL
PALACIO LONJA. TELF. A-6588 Y A-7900 APARTADO 707 HABANA

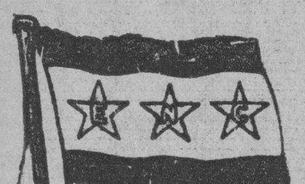

EMPRESA NAVIERA DE CUBA, S. A.

Apartado No. 2490. Direccion telegrafica: EMPRENAVE.

Claves en uso: A. B. C. 4a y 5a Edición. Western Union

Walkins and Apendix
SAN PEDRO No. 6. — HABANA

TELEFONOS: A-6236, Pasajes y Fletes. A-5315 Informacion General A-4730. Departamento de Tráfico. A-3966 Almacen. A-5634. Segundo Espigón de Paula. M-2860 Tercer Espigón de Paula

VAPORES EN SERVICIO: «Presidente Machado», «Baracoa», «Cienfuegos», «Eusebio Coterillo», «Gibara», «Guantánamo», «Habana», «Joaquin Godoy», «Julián Alonso», «La Fe», «Las Villas», «Manzanillo», «Rapido» «Santiago de Cuba» y «Camagüey».

PUERTOS DE ESCALA: COSTA NORTE.— Puerto Tarafa, Nuevitas, Manati, (Victoria de Las Tunas) Puerto Padre, (Chaparra), Gibara (Holguin Velasco Bocas). Vita, Banes, Nipe, (Mayari Antilla Preston), Sagua de Tánamo (Cayo Mambí), Baracoa, Guantánamo, (Boquerón y El Deseo) y Santiago de Cuba.

COSTA SUR:— Cienfuegos, Casilda, Tunas de Zaza, Santa Cruz del Sur Manopla, Guayabal, Manzanillo, Campechuela, Media Luna, Niquero Ensenada de Mora y Santiago de Cuba.

COSTA NORTE DE VUELTA ABAJO.—Bahia Honda, Rio Blanco Berracos, Puerto Esperanza, Santa Lucia, (Minas de Matahambre), Rio del Medio, Dimas, Arroyos de Mantua y La Fe.

REPUBLICA DE HAITI.— Port-Au-Prince, Aux-Cayes.

REPULICA DOMINICANA.—Santo Domingo, San Pedro de Macoris y Puerto Plata.

PUERTO RICO:—San Juan, Aguadilla, Mayagüez y Ponce.

JAMAICA.— Kingston.

NOTA:—Las escalas de Port-au-Prince, Aux-Cayes (Haiti) San Pedro de Macoris, R. D. Aguadilla, Mayagüez y Ponce P. R. Kingston, (Jamaica) son eventuales, esto es se harán cuando el pasaje o la carga lo amerite.

INGLES CON DISCO FONOGRAFICO
MUESTRA GRATIS

Método nuevo Garantizamos por escrito que Ud hablara leera y escribira correctamente el inglés en poquito tiempo. 20 años de éxito. Pida informes hoy

INSTITUTO UNIVERSAL (P56) 1265 LEXINGTON AVE. NEW YORK

Sírvase enviarme sin obligación ninguna muestra gratis y completos informes:

Nombre..... Dirección .....


# *Discrepan Abiertamente la Secreta y la . . .*

(Continuación de la PRIMERA)

**DE ACUERDO EN LOS ANTECEDENTES**

Están de acuerdo ambos policías en los antecedentes del suceso. Pereda y Núñez afirman que la lucha política entre Maidique y Zayas Bazán, apoyando uno la candidatura de Villena para la reelección como gobernador provincial y sosteniendo el otro la de Enrique Recio, vieja y prestigiosa figura del Partido Liberal, al que el mismo desplazaba a pesar de ser familiar suyo, por militar el uno en las filas del machadismo y haber sido el otro partidario y defensor de la candidatura del coronel Mendieta.

Coinciden ambos policías informantes en la existencia de una tirantez extrema entre ambos senadores, se hizo mayor al combatirse uno y otro por medio de la prensa y la tribuna, combate que culminó en el mitin celebrado por los amigos de Zayas Bazán en Ciego de Avila, en el cual fué acusado públicamente el señor Gerardo Maidique, alcalde de la ciudad y hermano del senador, de haberse apropiado de $28.000 de los fondos municipales, desfalco por el cual se sigue el correspondiente proceso.

Coinciden también en el cruce de las cartas, la de Maidique insultante y la de Zayas Bazán de franco reto, que contenía la cita para el lugar de los hechos.

Igualmente son afines en la descripción de lo que hizo Maidique el día de los hechos, el viaje al «Florida» con Santana y Machado; la estancia breve de Maidique en casa del primero y luego la llegada al parque Miramar.

**LA TRAGEDIA, SEGUN LA JUDICIAL**

Empieza aquí la discrepancia entre el informe de la Judicial y el de la Secreta. Oigamos lo que dice el inspector Gómez:

Allí, en la casa de este señor (santa Ana), se bajó breves instantes el señor Maidique, invitado por el señor Santa Ana, para que viera su casa, quedando siempre en el automóvil el señor Machado. Después, el señor Maidique, tomó asiento en su máquina, al lado del señor Machado, dando órdenes al chauffeur Garriga, de que tomara por la Avenida de Ramón Mendoza, hacia el reparto Miramar.

Que seguramente por haber llegado al lugar de la cita en hora demasiado temprana, fué por lo que continuaron la marcha y se dirigieron al café situado al final de la calle Calzada, en el Vedado, a la en rada y junto al puente Miramar, donde se bajaron el señor Maidique y su acompañante, el señor Machado.

Breves momentos después emprendieron marcha hacia la Quinta Avenida, y tomaron hacia la izquierda, por la calle 4, hasta la calle Línea, situando el automóvil al costado de la casa «Villa Anastasia», que se encuentra en la esquina formada por las calles 2 y Línea.

Tanto desde la Quinta Avenida, como desde el lugar de los hechos y principalmente del sitio en que paró su automóvil y se bajó el comandante Zayas Bazán, no se veía el automóvil del señor Maidique.

**UN TESTIGO**

Todo esto ocurría como a la una de aquella tarde, o sea poco más o menos como una hora antes de la citada en la aludida carta del comandante Zayas Bazán, que era la de las dos de la tarde; en cuyas circunstancias, los referidos señores Maidique y Machado, descendieron de su automóvil y hablaron breves momentos, según el testimonio de Julio Montesino, que se hallaba «chapeando» en el solar que existe al fondo de la mencionada casa «Villa Anastasia», quien también vió cuando el señor Maidique se dirigía solo, hacia el cuartón donde se desarrollaron los hechos, o sea el que se encuentra frente y próximo a «Villa Anastasia»; mientras que el señor Machado se quedaba a pocos pasos del automóvil.

Ya en el cuartón aludido, el señor Maidique escogió el punto a su juicio más conveniente, para resguardo y defensa de su persona y donde era menos visible, por la circunstancia de existir en ese lugar tres matas grandes, dos de croto rojo y una de aralia moñuda, que impedían fuese visto cuando llegara a ese lugar el comandante Zayas Bazán, como así resultó:

Que unas veces sentado en el banco de marmolina rosada que existe en Línea y 2, debajo de un arbolito, y otras de pie, moviéndose siempre cerca de dicho banco, el senador Maidique atisbaba desde aquel lugar la llegada de su contrincante, el comandante Zayas Bazán; mientras que desde su puesto, siempre cerca del automóvil, hacía las mismas observaciones cuidadosas su acompañante, el señor Machado, permaneciendo siempre en su lugar del automóvil, el chauffeur Garriga.

**ZAYAS BAZAN**

Según aparece además de lo investigado, el comandante Zayas Bazán, salió de su domicilio, calle J número 200, en el Vedado, en su automóvil, manejado por el chofer José Rego Muñoz; y lo hizo como a la una y veinte de aquella tarde, tomando la Calzada del Vedado, hacia Marianao.

Al cruzar el puente Miramar, según manifiesta el chofer Rego, el comandante Zayas Bazán, le pidió fósforos, para encender un tabaco, y le preguntó la hora, (una y veinticinco, poco más o menos) y desde que cruzaron el puente, el comandante Zayas Bazán dirigió de palabra los movimientos de su automóvil, hasta situarlo próximo al cuartón descripto y junto a los Crotos Rojos, que impedían, al igual que la Aralia Moñuda, ver al señor Maidique, que se encontraba sin embargo a muy pocos pasos de él, ni ver tampoco, por los mismos motivos al señor Machado, en el lugar que éste se encontraba, ni la máquina automóvil, escondida en la medianía de la calle Línea, entre 2 y 4.

**EL SILBIDO**

Antes de seguir adelante este informe, debe significarse que el chofer Rego, asegura que sintió un silbido, que se produjo cuando iban del puente al lugar del hecho, sin poder decir fijamente el punto donde se encontraban cuando sintió tal silbido; argumentándose que bien pudo haber sido hecho por el señor Maidique, o el señor Machado, para indicar al Comandante Zayas Bazán, el lugar donde se encontraban, o bien por el señor Machado, para prevenir al Senador Maidique, de la presencia del comandante Zayas Bazán.

Que este último, al llegar su automóvil frente a las matas de croto de mención, después de entregar los fósforos al chofer, se bajó del vehículo, aparentemente confiado y fumando, quizás porque había media hora de diferencia entre la cita—dos de la tarde—y aquella en que esto ocurría—de una y veinticinco a una y media—ignorando seguramente que lo esperaba su contrario, desde un sitio en que podía observar sus movimientos, sin ser advertido.

**LA TRAGEDIA**

En esos instantes, al bajarse el comandante Zayas Bazán de su automóvil, en el sitio indicado y cuando caminaba por la calle, a dos pasos del contén del parquecito, junto a las mencionadas matas de croto rojo, con el propósito de subir a dicho parque, se sintió el primer disparo de arma de fuego, con el que, según la descripción del chofer Rego, fué herido de frente y en el vientre, el comandante Zayas Bazán, quien por ello perdió el equilibrio, inclinándose hacia adelante y describiendo con el cuerpo una circunferencia, cayó junto al contén y al lado de las guardichas matas de Croto Rojo, en estado de indefensión, aunque había podido sacar la pistola automática que portaba y trataba inútilmente de hacerla funcionar.

A ese primer disparo y en espacios casi simultáneos, siguieron otros hasta el número de seis o siete, según los testigos, y con ellos le fueron producidas al comandante Zayas Barán las otras tres heridas que presenta en la parte posterior del cuerpo y que sin duda recibió al caer en la forma que describe el chofer Rego, dando la espalda a su agresor.

Todo hace indicar que el Senador señor Maidique, adoptó distintas posiciones para disparar contra el Comandante Zayas Bazán; habiéndole hecho el primer disparo, probablemente, estando de pie, desde el sitio donde se encontraba parapetado, en un plano que justifica cualquiera herida de arriba abajo, puesto que el señor Maidique, estaba sobre el parque, y el comandante Zayas Bazán en la calle; después hizo disparos agachado detrás del banco de marmolina, que presenta las huellas de los mismos y ha sido ocupado, y últimamente disparó estando de pie y cuando el comandante Zayas Bazán estaba en el suelo, si se tiene en cuenta el dicho del menor Mario Viñas Serrano.

**PERO PEREDA DICE:**

Por su parte Pereda relata los hechos de un modo diverso.

Después de hablar de las cartas, hace surgir la personalidad de Machado al que califica en la peor forma. Por ser un tipo utilizable, es que Maidique, que ha premeditado el crimen, piensa en él como colaborador.

En ese extremo, Pereda califica duramente a Machado, del cual dice que perteneció al hampa de Ciego de Avila, que era «matón de oficio» y, por esas condiciones, capitaneó el famoso «Escuadrón de la Candela» utilizado por Maidique en las elecciones de 1926 para aterrorizar a los electores que no le eran adeptos. En esa oportunidad Machado sirvió a Maidique, porque estaba disgustado con Zayas Bazán que lo había dejado cesante del puesto que desempeñaba en la Policía Secreta.

Por eso, puestos precisamente de acuerdo Maidique y Machado, se dirigieron al lugar de los hechos, donde Maidique dejó su máquina junto a Villa Anastasia, y se colocó tras una mata de aralia moñuda resguardándose también tras un banco, mientras Machado se escondió tras los pinos de Australia que hay en el parque, esperando de este modo a cubierto y sin riesgo para sus personas.

Al llegar Zayas Bazán solo y desprevenido, le silbaron para llamarle la atención e indicarle el rumbo que debía seguir hacia ellas y cuando marchaba en esa dirección, abrieron fuego contra él a una distancia de quince metros, produciéndole las heridas que determinaron su muerte, dándose ambos a la fuga, esperando poder burlar a la justicia a causa de la inmunidad parlamentaria del senador Maidique.

**DOS TESTIGOS.**— Basa su informe Pereda en las manifestaciones del propio Machado al comandante Trujillo; en las de Zayas Bazán en Emergencias, asegurando que le habían disparado dos individuos; en la de los testigos Onofre Sade y Aurelio Llanes, que presenciaron el drama; en las huellas de balas en el contén. Asegura también que las armas que utilizaron Maidique y Machado, fueron hechas desaparecer por el primero para borrar toda huella del delito.

Como se ve, no pueden ser más contradictorios ambos informes.

**LA FUGA DE MAIDIQUE**

Volviendo al informe del inspector Núñez, tenemos que éste relata los hechos posteriores y la fuga de Maidique, en la siguiente forma:

Los disparos fueron tan rápidamente seguidos unos de otros y los hechos se desarrollaron en tan corto lapso de tiempo—quizá en menos de un minuto—, que el testigo señor Alberto Chomat y Verguerie, que residía y reside frente y a pocos pasos del lugar de los acontecimientos, ha manifestado que creyó de momento, al sentirlos desde su casa, que éstos eran hechos por una ametralladora, y agrega que cuando salió seguidamente, para ver lo que ocurría, ya se dirigían precipitadamente hacia su automóvil el señor Maidique y su acompañante el señor Machado, por lo que se ocupó de auxiliar al herido.

**MACHADO NO TIRO**

No ha podido comprobarse legalmente, en el curso de la investigación hasta ahora practicada, si el teniente de la Policía del Senado, señor Carlos Machado y Abreu, disparó o no, en algún momento, durante el desarrollo de los hechos, contra el comandante Zayas Bazán, porque los testigos, hasta ahora encontrados, se contradicen respecto a este particular, y porque los peritos en la materia informan que las huellas de balas existentes de posibles disparos, señaladas en el terreno de los acontecimientos, lo mismo pueden haber sido producidas por disparos hechos por el señor Maidique, desde el lugar donde se encontraba, que por el señor Machado, desde el sitio en que lo colocan algunos testigos; pero de todos modos, el susodicho señor Carlos Machado y Abreu, es responsable del hecho delictuoso que se investiga, porque con perfecto conocimiento de la situación existente entre los senadores señores Maidique y Zayas Bazán, del reto lanzado y del concierto para batirse, cooperó a la ejecución del hecho, concurriendo al lugar de la cita, y acompañando y respaldando al señor Maidique, su íntimo amigo, escogió con él, el sitio adecuado donde debían apostarse, para consumar sus propósitos con el menor riesgo, y después de consumado el delito, que debió y pudo haber evitado, además, por su condición de agente de la Autoridad, lejos de socorrer a la víctima, ocultó al culpable, proporcionándole la fuga y protegiéndolo; siendo innegable que por su amistad y adhesión al señor Maidique, aceptó voluntariamente y ejecutó los actos anteriores, simultáneos y posteriores al hecho procesal, en la forma que ya se ha dicho y es generalmente conocida; y por último:

**LA FUGA**

Cuando en esta Jefatura se recibió del Juzgado, la orden de detención del señor Maidique, ya éste había abandonado el territorio nacional, con el propósito de evadir la acción de la Justicia, asegurándose que se embarcó en el yate «Jaruco», rumbo a México en ya embarcación salió del puerto de la Habana, el sábado 18 del actual a las diez y quince de la noche, después de haberse aprovisionado con doscientos galones de gasolina y de haber embarcado algunos «tambuchos» de este combustible; el domingo siguiente fondeó frente a los Arroyos de Mantua, junto al Cayo «Buena Vista», desembarcando a un individuo, que iba a los Arroyos de Mantua, en busca de un práctico que llevara la embarcación a México, y después de ofrecerle dinero al vecino Moisés Pitaluga, con dicho objeto—quien no aceptó, por desconocer los propósitos que se perseguían—entonces contrataron a un pescador, conocido por «El Japonés», que embarcó en seguida en su carácter de práctico y zarparon, bien realmente para costas mejicanas, conforme dijeron a los prácticos, o bien para Honduras u otras costas cercanas.

**EL JUEZ COWLEY NO MODIFICARA EL AUTO DE PROCESAMIENTO**

MARIANAO, julio 29 (Por teléfono).

Continúan las diligencias que el Juzgado de Marianao realiza en la causa por la muerte del Senador Rogerio Zayas Bazán. Hoy han desfilado ante el Juez Cowley cinco nuevos testigos, aunque sus declaraciones no han venido a aportar nuevas luces sobre el suceso.

Felipe Gómez Barrio, Guarda Jurado del Reparto de Miramar declaró que se había enterado de la muerte de Zayas Bazán por los rumores que circularon, pero que sobre el asunto nada sabe ni ha visto.

El Teniente del Ejército Ricardo Gómez González, dijo que él había visto la huella de una bala en el contén del parque, en el mismo sentido declaró el Coronel González Valdés añadiendo que también había visto que dicha huella fué borrada más tarde. El Capitán del Ejército Manuel Crespo, declaró el mismo dato en relación a la huella de la bala.

Otro testigo que se citó a declarar fué el propietario del kiosco de refrescos que se encuentra a la salida del puente, anexo al parque en donde se desarrollaron los sucesos, este testigo dijo que se encontraba durmiendo cuando algunas personas lo despertaron y que cuando salió a la puerta de su establecimiento, vió que en un automóvil llevaban a un hombre herido, ignorando todo lo demás.

El Juez Cowley ha manifestado que no modificará el auto de procesamiento dictado contra el Senador Maidique y que espera los informes de la Policía Judicial y local para completar su fallo.

Hoy probablemente se reanzarán, ordenadas por el Juzgado, las pruebas de balística, disparando desde ciertas distancias distintos revólvers, cargados con distintos tipos de balas, para poder determinar si los plomos que se encontraron en el parque de Miramar, pertenecen a un revólver o a dos y si son de igual tipo de bala, prueba esta que se espera resulte de gran importancia para así poder afirmar si en efecto el desaparecido Zayas Bazán fué atacado por uno o más hombres.

**Martínez, Corresponsal.**

**ZAYAS BAZAN FUE ASESINADO**

Cuando salía de Palacio ayer el Jefe de la Policía Secreta Comandante Trujillo hablando con el reporter le informó que acababa de dar cuenta al General Machado, que por la tarde de ese día enviará al Juez que instruye la causa por la muerte trágica del Senador Comandante Rogerio Zayas Bazán, un amplio informe producto de las investigaciones de sus subalternos, en el cual se expresa la opinión de que el Senador Zayas Bazán ha sido asesinado y que si uno de los autores de su muerte lo es el Senador Maidique, también es el otro, el Teniente del Senado Carlos Machado, mientras éste no demuestre con pruebas que no tiró.


# Gran Excursión A COSTA RICA

Con todos los gastos incluidos

$140.00

Incluyendo:
hospedaje y comidas en el
Gran Hotel Costa Rica
San José-Costa Rica.

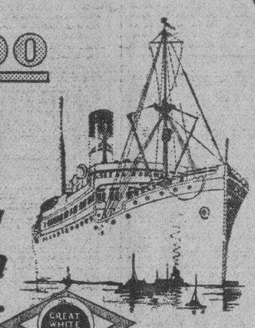

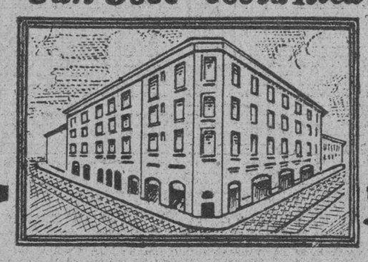

GRAN HOTEL COSTA RICA
(Acabado de Fabricar)

Una vacación ideal a Centro América con escala en el Canal de Panamá por $140.00, incluyendo todos los gastos, la estancia de una semana en el nuevo Gran Hotel de San José la bella y pintoresca Capital de Costa Rica y el pasaje de Ferrocarril entre Puerto Limón y San José, etc.

Goce este año de una vacación distinta que ha de brindarle incontables sorpresas dejándole un recuerdo inolvidable.

Para más informes:
Diríjase al Departamento de Pasajes de
LA GRAN FLOTA BLANCA

UNITED FRUIT COMPANY
Steamship Service.

Paseo de Martí 110-A. Teléfono M-8268
Habana


# *A los Tribunales Ordinarios se les . . .*

(Continuación de la PRIMERA)

o por resolución fundada, en la que sean declarados indeseables debido a sus ideas, prácticas, antecedentes personales o costumbres.

Se desechó la enmienda introducida al artículo 27 de la Constitución por el artículo 7 del proyecto de reforma.

En virtud de que determinados elementos están estudiando un plan de reforma de la Segunda Enseñanza y de la Enseñanza Superior Universitaria, se acordó la reforma contenida en el artículo octavo del proyecto que modificaba el 31 de la Constitución.

Se rechazó la adición introducida en el artículo 9 del proyecto al artículo 37 de la Constitución en virtud de que este mismo principio se halla reconocido con carácter general en el inciso quinto del artículo 83 de la Constitución como queda enmendado por el artículo 35 del proyecto.

**DEBATES SOBRE EL VOTO FEMENINO**

La sesión de ayer suspendióse en el debate del artículo 11 del proyecto de reforma que modifica el artículo 38 de la Constitución y que se refiere al voto a la mujer.

En contra del sufragio femenino consumió un amplio turno el senador del Partido Liberal por la provincia de Matanzas doctor Rogelio Díaz Pardo, quien negó a la mujer cubana el derecho a disfrutar del voto.

En favor habló primeramente el doctor Guas Inclán, decidido partidario de la igualdad de derechos cívicos entre el hombre y la mujer.

Le siguió en turno el doctor Rodríguez Ramírez, también en favor del sufragio femenino, pero quedaba aun en el uso de la palabra cuando se levantó la sesión.

**COMENTARIOS DE WIFREDO ALBANES**

En las notas tomadas para la discusión parlamentaria por el señor Wifredo Albanés, de la reforma constitucional, figuran, en relación con el artículo 5 las siguientes:

«La modificación que se hace al párrafo inicial de este artículo consiste en agregar la palabra «ciudadanos». Esta modificación carece de importancia.

La Constitución vigente, al igual que la primitiva, partía de la base clasificadora de la nacionalidad de los padres, y la modificación toma como base el lugar del nacimiento. La única trascendencia que esto tiene es que, para los efectos del examen comparado, desarticula los incisos, por cuyo motivo el inciso primero de este artículo de la Constitución vigente, se corresponde con los incisos primero y segundo del proyecto de reforma, y el inciso segundo de la Constitución vigente, se corresponde con el final del inciso primero del proyecto de reforma. El inciso tercero de la Constitución vigente corresponde al inciso tercero del proyecto de reforma.

La modificación del inciso primero consiste en negar la ciudadanía cubana, por nacimiento, a los hijos de extranjeros que se encuentren en Cuba en servicio de su Gobierno. Ninguna razón justifica esta negativa que conducirá al absurdo de que haya ciudadanos cubanos por naturalización, que sean nacidos en Cuba. Las naciones que comprenden esta materia en su texto constitucional mantienen el criterio de nuestra vigente Carta Fundamental, y así puede verse en las Constituciones de Chile (art. 5); México (art. 30); Perú (art. 59) Uruguay (art. 7); Estados Unidos (art. 14) y en la de la Monarquía Española (art. 1).

Además, doctrinalmente, al derecho de suelo, que es el que produce la ciudadanía natural, no puede o no debe sobreponerse el derecho de sangre, que es el que produce la ciudadanía legal, por lo menos, desde el punto de vista del Estado que legisla para los nacidos en su territorio. En su consecuencia, este inciso no debe ser modificado.

La otra modificación del inciso primero que está comprendido en el inciso segundo del proyecto, se reduce, a decir «padre o madre» donde la Constitución vigente dice «padres». Esta fué una corrección de estilo de la primitiva Constitución, que ha dado lugar a serias confusiones; pero que han quedado desvanecidas por las sucesivas sentencias del Tribunal Supremo y ya no tienen razón de ser, por lo que tampoco es necesario la modificación.

La misma modificación expresada en el párrafo anterior se hace al inciso tercero, y, por lo dicho, tampoco es necesaria. Además, se suprime el entrecomado «como cubanos», que es necesario para la debida claridad, y se agregan las palabras «de la República» que no están de más.

**LA NOTA OFICIAL**

Reunida ayer la Comisión bicameral en la Cámara de Representantes, encargada del estudio de las reformas constitucionales, resolvió:

Rechazar del artículo 7 el primer inciso y aprobar los otros cuatro y las adiciones.

Aprobar el artículo 15 suprimiendo el plazo de las seis horas que se consignaban.

Aprobar el inciso primero del artículo 20. Rechazar el segundo, dejando pendiente la enmienda presentada por el doctor Cortina.

Aplazar el artículo 24, acordando una adición al artículo 30 que será enmendado.

Suprimir el artículo 27.

Aplazar el debate sobre el artículo ocho para llegar a la modificación del 31.

Aplazar el artículo noveno que modifica el artículo 32 de la Constitución.

Rechazar el artículo décimo. Y se acuerda discutir el 35 que modifica el 83 de la Constitución que es objeto de enmiendas. Y se suspende el debate del artículo 11, que modifica el 28 de la Constitución que se refiere al sufragio

**LA SESION MATINAL**

En la sesión efectuada en la mañana se aprobó el artículo 7 modificando el inciso primero del cual se han suprimido las palabras «Mediante renuncia expresa de la ciudadanía cubana» y se rechazo una enmienda del representante Pastor del Río, modificada por el senador Vera Verdura que establecía nuevos casos de périda de ciudadanía.

Se retiró una enmienda del senador Cuéllar sobre el mismo asunto.

Se entró en el debate del artículo 15, el cual en principio, se acordó que fuera modificado, debiendo presentarse en la tarde de hoy una nueva redacción de dicho artículo.

En la tarde de hoy se entrará a discutir el artículo 20 relativo al Habeas-Corpus.

**LOS REAJUSTES**

Se decía ayer en la Cámara que la Comisión Conjunta que estudia la reforma, va a tropezar con graves dificultades al discutir las disposiciones transitorias donde se reajustan los períodos electorales.

Habiéndose acordado en principio que los senadores no sean reajustados, sino que continúen en el disfrute de sus actas hasta el año 36, los representantes han manifestado que no se hallan dispuestos a recortarse ellos el período de siete años que van a disfrutar si los senadores no hacen igual sacrificio.

Se espera que para la semana próxima ya este terminado el proyecto de reforma constitucional, y que a ser posible la Cámara comience a discutir su articulado.

## LAS OPOSICIONES PARA EL ESCALAFON DE MAESTROS SE INICIARAN EL 13 DE AGOSTO

Ha sido fijada por la Superintendencia Provincial la fecha en que comenzarán las oposiciones para la formación del escalafón de maestros de la provincia de la Habana, cuyos ejercicios comenzarán el día trece del próximo mes, a las ocho de la mañana, en el local de la Escuela Pública número 4, sita Aguiar, 15. Los ejercicios se continuarán por la tarde del mismo día y durante todo el día catorce.

Quedarán completamente incomunicados los opositores y nadie podrá penetrar en el local donde se verifican los ejercicios sin autorización escrita del Secretario de Instrucción Pública.

## DISCREPANCIA ENTRE DOS ARTICULOS DEL REGLAMENTO DE LA LECHE Y DERIVADOS

Después de tresaños de encontrarse en vigor el actual Reglamento de la Leche y Productos Derivados de la misma, la Secretaría de Sanidad ha comprobado que existe una discrepancia entre los artículos 47 y 74, que se refieren al grado de la refrigeración. En el primero se establece que ésta debe llevarse hasta 15 grados centígrados y en el segundo hasta 12 grados.

Fué necesario en la mañana de ayer consultar al Supervisor de Drogas, quien después de reconocer el error del Reglamento, dijo que debía exigirse lo establecido en el artículo 74, esto es, que la refrigeración sea de 12 grados centígrados.

## VISITARAN LOS PROPIETARIOS AL ALCALDE

Pide el Centro de la Propiedad Urbana, mejoras en el sistema actual de apremios y embargos

El Comité Ejecutivo del Centro de la Propiedad Urbana de la Habana, tiene señalada audiencia con el Alcalde de la Habana para el día de hoy. En esta entrevista espera el Comité obtener del Jefe del Distrito Central, mejores arreglos en los procedimientos que actualmente se practican para los apremios y embargos de rentas, así como otros problemas que afectan a los contribuyentes por fincas urbanas.

Entre las distintas actividades del Centro de la Propiedad, en la presente semana, se encuentra la entrevista celebrada entre su Presidente y Secretario, con Mr. Shoup, auxiliar del economista norteamericano Mr. Seligman que realiza estudios sobre la situación económica cubana. En esta entrevista Mr. Shoup tomó una serie de datos con que ilustrar a Mr. Seligman sobre la situación del propietario cubano y los problemas que sobre ellos existen, así como datos acerca del valor, renta, tributación, obligaciones y demás particulares relacionados con esta rama de la inversión del capital. El secretario del Centro, quedó comisionado para que redactase un memorandum en el que se abarque todos los extremos que puedan ser útiles en los trabajos de Mr. Seligman.

En Junta Directiva que hoy se ha de celebrar El Centro de la Propiedad Urbana de la Habana, se acordará la fecha en que se han de reunir los Delegados representantes de la propiedad urbana de los cuarenta y tres barrios que forman el Término Municipal, para tratar asuntos de gran importancia relacionados con las contribuciones por el servicio de agua y otros que afectan a los propietarios.

## LLOYD GEORGE ESTA BIEN. PERO ES MUY VIEJO

La intervención quirúrgica de carácter renal se hizo con satisfactorio resultado

LONDRES, julio 29 (A. P.)—David Lloyd George, primer ministro de Inglaterra en los días difíciles de la guerra mundial, fué operado hoy de una dolencia renal. Los médicos consideran que esta noche el paciente se encontraba satisfactoriamente, aunque su situación es siempre grave, más que nada por su avanzada edad: sesenta y ocho años.

A las ocho de la noche se dió un boletín médico que dice:

«Hasta este momento el estado de Mr. Lloyd George es satisfatorio».

La intervención quirúrgica fué de urgencia. El jefe de los liberales británicos fué operado por el médico del rey, Lord Dawson of Penn y por otros de los más famosos cirujanos de Inglaterra, quienes manifestaron después que el éxito había sido completo.

Momentos antes de ser anestesiado, Lloyd George dictó una nota a la Escuela Liberal de Verano, la que se inaugura el jueves en Cambridge, diciendo que lamentaba no poder asistir y que delegaba en su hija Megan Lloyd George. Después dictó otra nota destinada a ésta, quien la leerá en la inauguración de la Escuela.

El rey Jorge, la reina María, el príncipe de Gales y otros miembros de la familia real enviaron mensajes de simpatía al ex primer ministro. Los telegramas y mensajes de todas clases que llegan a la residencia de Lloyd George, son numerosos.

M.E.C.D. 2016

# EN HOLLYWOOD

## Mme. LOUISE ZOLLARS dice cómo conservar el cutis hermoso

*— y 75 especialistas de Hollywood concuerdan con ella*

*Mme. Louise Zollars, directora del Salón de Belleza Gainsborough, a donde van las más famosas actrices de la pantalla a recibir tratamientos de belleza.*

*"Estoy de acuerdo con los eminentes especialistas de belleza europeos . . . el jabón Palmolive debe usarse dos veces al día, como el tratamiento perfecto de belleza."*

Mme Louise Zollars

GAINSBOROUGH BEAUTY SHOPPE
Hollywood, California

*Qué hermoso es el juvenil "cutis de colegiala"; el principal encanto de las "estrellas." Ellas se guían por el consejo de los especialistas de Hollywood para conservarlo terso y seductivo.*

¡HOLLYWOOD! ¡Donde el éxito y la belleza están tan íntimamente ligados! Aquí los expertos en belleza saben infaliblemente cuáles son los mejores métodos en el cuidado del cutis. Y es aquí, en los salones de belleza frecuentados por las más hermosas mujeres del mundo, donde se recomienda el mismo tratamiento aconsejado por los primeros especialistas de Europa y América . . . consiste en el uso, dos veces al día, del jabón Palmolive.

*El consejo que escuchan las Estrellas*

"En los Salones Gainsborough se ven diariamente las caras más hermosas. Vienen cuando menos una tercera parte de las más notables y más encantadoras 'estrellas' de la pantalla — nos dice Mme. Zollars. A todas estas celebridades les recomiendo el uso constante del jabón Palmolive."

*El tratamiento de dos minutos*

Aproveche Ud. este consejo de Hollywood: dos veces al día, por dos minutos, dése masaje en la cara y el cuello con la abundante y rica espuma del jabón Palmolive; en seguida enjuáguese y séquese perfectamente. Eso es todo.

*Los únicos aceites en el Jabón Palmolive son los aceites de palma, coco y olivo y ni un átomo de sebo o grasas animales.*

*Conserve ese Cutis de Colegiala*

P O 231-S


# PARA ELLOS Y PARA ELLAS

## CONSULTORIO

### POR LA DOCTORA HERMINIA PLANAS

Dra. Herminia Planas.
DIARIO DE LA MARINA.
Prado 103.
Habana.

A esta dirección deberá remitirse cualquier asunto relacionado con este Consultorio «Para Ellas y Para Ellos». (No respondiendo que sufra extravío la correspondencia remitida a otra dirección).

**LA FUENTE**

Tristemente,
detuvo el paso inconsciente,
para escuchar a la fuente
que decía:

«Caminante,
que por el mundo adelante
vas errante,
oye mi suave armonía!

Peregrina,
en mi linfa cristalina
calma la sed que te apura...

Soy la fuente
que te brinda complaciente
su frescura»...

Y ante su voz persistente,
le respondí tristemente,
sollozante:

¡La sed que a mí me sofoca,
sólo la calma una boca
suspirante!...

**Rosario SANSORES.**

**S. E. S.:**

Estos son los informes que puedo darle y que completará si directamente los pide al doctor Rafael D. Lorié, botica de los bajos del Plaza. «Internacional Drug Store».

Distribuidor en Cuba del preparado que le recomiendo.

«Las Gotas Divinas». Deleitan por su exquisito perfume.

**ROGELIA: (Camagüey).**

A la misma dirección que doy a «S. E. S.», puede escribir pidiendo lo que desea.

Es casa seria que la atenderán bien, en conciencia.

Dígale al doctor Lorié que es una lectora de este Consultorio.

Explíquele su mal y sabrá recomendarle algo eficaz.

**CHIQUITINA:**

Primero, mi felicitación más cordial. En cuanto al motivo de su consulta, lo más usual es cambiar el ramo de boda por otro que le presentará una hermana o amiga, después e inmediatamente de la ceremonia en que queda casada. Ella tomará el ramo de boda o usted lo entregará a la hermana o amiga a quien lo dedique. O lo dejará para ponerlo al Santo de su devoción.

Hay casos, pocos, en que la novia tiene el capricho de conservar el ramo de boda y con él se retira de la iglesia, sin cambiarlo por el de tornaboda.

Pero lo corriente, es cambiarlo por el de tornaboda que será fino y de flores delicadas, pero no blanco como el de boda.

**PENSAMIENTOS**

Hay diez cosas de que jamás se arrepentirá el que las practique:

1a.—Hacer bien a todo el mundo.
2a.—No hablar mal de nadie.
3a.—Reflexionar bien antes de decidir una cuestión.
4a.—Callarse cuanto se siente cólera.
5a.—No rehusar nunca un servicio cuando se puede hacer.
6a.—Socorrer a los desgraciados.
7a.—Confesar los propios errores.
8a.—No encontrar las discusiones.
9a.—Tener paciencia con todo el mundo.
10.—Desconfiar de lo que cuentan los murmuradores.

**SUSANA:**

Pasta dental «Ziodine». La única que contiene yodo. La «Ziodine» deberá usarse de dos a tres veces al día. Humedezca primeramente el cepillo y póngale una faja doble de la crema a todo el largo de la cerda, frotando las encías y dentadura, por lo menos, durante un minuto.

Si las encías están muy sensibles, procure usar durante varios días la yema de los dedos dándose un masaje con un poco de la crema «Ziodine».

(De venta en boticas y perfumerías y todo comercio de alguna importancia).

**LILY: (Vedado).**

No le corresponde luto. Por consideración a su prometido, vista de blanco, de colores serios. La combinación de blanco-negro es muy **chic**, de modo que adoptándola iría elegante y lo complacería acompañándolo en sus primeros tiempos de luto riguroso.

Por los primeros días, según la disposición que él presente, retráigase de concurrir a fiestas, visitas, etc. Pero de ningún modo como si el luto fuera de usted.

Su tacto y buen juicio la aconsejarán mejor... y el ánimo de él, que a lo mejor se consolará antes de lo que usted supone.

No sea cosa que resulte usted la guardadora del luto, cosa bastante corriente...

**VIDA DE SOCIEDAD**

El conocimiento de las reglas de la urbanidad nos enseñan a ser metódicos y exactos en el cumplimiento de nuestros deberes sociales; a dirigir nuestra conducta de manera que a nadie causemos mortificación o disgustos; a ser atentos, afables y complacientes, sacrificando cada vez que sea necesario y posible, nuestros gustos y comodidades a los ajenos; a adquirir, en suma aquel tacto fino y delicado que nos hace capaces de apreciar en sociedad todas las circunstancias y proceder con arreglo a lo que cada una exige.

**CHISTE:**

Una mujer que había oído hablar de los versos de Scarron, y de algunos epitafios que él había compuesto, fué a suplicarle le hiciese el suyo.

Scarron le hizo presente que no se hacían epitafios para los vivos; pero ella continuaba insistiendo, hasta que por fin obligó al poeta a decirle:

—Vaya usted a tenderse detrás de aquella puerta de mi gabinete.

Obedeció la mujer.

—¿Está usted tendida ya?—dijo Scarron.

—Sí señor, respondió la buena señora, que esperaba un solemne epitafio.

Entonces el poeta dijo en alta voz:

«Allí yace tras la puerta
Quien está viva y no muerta».

**ESRIOTE:**

No se impaciente por las «entradas» de su frente, que seguramente contribuirán a darle «carácter» a su fisonomía. El resto del cabello, sí, especialmente donde se clarea, aplique en fricciones diarias una buena porción de pomada «Liliana», con una muñequita de franela. No es necesario frotar fuerte. Si no desea engrasar el cabello, cuide de frotar sólo el cuero cabelludo.

Vale dos pesos en «El Encanto».

**CAROLA:**

Las joyas de azabache que se empañan con el sudor y pierden el brillo, se frotan con miga de pan, pasándolas después una franela para quitar la miga adherida.

De esta manera adquieren el brillo perdido.

**GORDITA:**

El medio mejor para adelgazar, es el de seguir un régimen alimenticio racional y hacer ejercicio. Comer, razonablemente, alimentos nutritivos que contengan poca grasa y poca azúcar; no comer mucho pan; abstenerse de beber en las comidas; dando paseos de una hora, aproximadamente, después del desayuno y la comida, son medios excelentes para adelgazar.

Se recomienda también para lo mismo, las duchas, el sport, el masaje y la nutrición.

En los ejercicios de sport, hay que tener cuidado de que no desarrollen demasiado apetito que obliguen a aumentar la cantidad ordinaria de comida.

Son también recomendados por la práctica los ejercicios gimnásticos de flexión de cuerpo para delante y por detrás.

Estos medios, los he recomendado en otras ocasiones y tengo noticias de sus buenos resultados, por eso insisto en ellos.

**UNA BARBA AZUL:**

Para el vello se recomienda una mezcla de glicerina, borato de sosa y agua oxigenada.

De buenos resultados y le decolora.

**REPOSTERIA**

**RICURA**

Se mezcla una libra de almendras muy bien molidas, con un almíbar que se ha hecho en punto alto, con una libra de azúcar y dos copas de agua. En este almíbar hirviendo, se echa la almendra molida, se revuelve, se le agrega el batido de seis huevos.

Con esta pasta se rellena un bizcochuelo, ahuecándole el centro, que se extrae con cuidado, para recibir la pasta; y pónesele al horno, que debe hallarse en calor regular.

**BUDIN A LA CONDESA**

A cuarenta yemas de huevos bien batidas, se mezclan dos libras de azúcar molida; media libra de almendras, molidas con media libra de azúcar; dos bizcochuelos de veinte centímetros igualmente molidos y media libra de natas.

Todo ésto incorporado se revuelve y bate hasta que forme una pasta suave.

Se le acomoda en un molde untado con mantequilla y se le pone al horno.

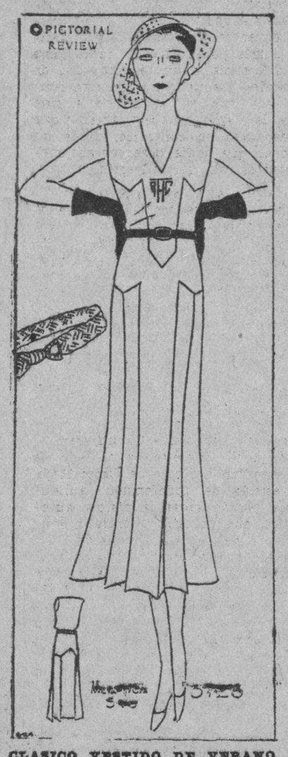


**CLASICO VESTIDO DE VERANO**

**Sin mangas, con su elegante monograma al frente, cinturón trenzado en dos tonos, y los anchos pliegues cosidos formando puntas, detalle muy interesante del modelo. Es un vestido tipo «sport» que no debe faltar en el guarda-ropa de la joven moderna, aunque no visite preferentemente los deportes, ni las playas.**

# VIBORENAS

**NUEVOS ESPOSOS**

Ayer, hoy y siempre, toda mi preferencia para las notas de amor, para consignar los triunfos del pequeño dios, siempre activo, y haciendo disfrutar de la alegría de vivir a seres que elige y proclama sus predilectos.

Pero aunque dios, por ser ciego, ¿será siempre justiciero Cupido...?

En las primeras horas de la mañana de ayer, en nuestra Iglesia Parroquial, y ante el querido Padre José Rodríguez Pérez, formularon sus vehementes juramentos de amor la gentil señorita María Antonia Tovar y Morales, figulina de gracia exquisita, y el dichoso joven Ricardo Pérez y Gutiérrez, afortunada parejita que emprende una nueva senda en pos de su felicidad.

Para María Antonia y para Ricardo son reiterados ahora mis expresivos votos porque en su hogar, en el que será soberana amorosa María Antonia, reine siempre una felicidad inquebrantable.

**BODA DISTINGUIDA**

Ayer noche, en la pintoresca finca que en el poblado de Santiago de las Vegas posee nuestro apreciable convecino el doctor Santiago Rey, Representante a la Cámara, se efectuó la boda de su hijo de los mismos nombres, con la bella y distinguida señorita Delia Torres y O.Hallorans.

Tanto la gentil novia como el dichoso novio, Jefe de la Consultoría del Distrito Central, hicieron una extensa invitación entre sus amistades. Dicha finca y su casa vivienda lucieron una original iluminación. La concurrencia fué numerosa y distinguida.

Felicito a atn distinguidos novios.

**EN LA PURISIMA CONCEPCION**

En esta Casa de Salud he saludado al apreciable doctor José Garcerán, Juez Correccional de San José de los Ramos, el que atiende a una molesta dolencia, de la que está ya muy mejorado.

En el día de ayer ha ingresado su hermano Alberto, el que será sometido a la operación de apendicitis por el querido amigo y popular cirujano «Gonzalito».

Deseo el más rápido restablecimiento de ambos amigos.

**SRA. MAHELIA HERNANDEZ VDA. DE MARTI**

Dejó de existir antier y su entierro se efectuó ayer tarde, tan respetable y virtuosa dama, madre amantísima de la señora Teté Martí viuda de Méndez, y abuela del estimado joven «Robertico» Méndez.

La triste noticia de su fallecimiento hizo concurrir a los pocos momentos a su residencia de San Leonardo No. 7 a numerosas personas de su amistad, que han rendido su última ofrenda a la inolvidable «Mamama».

A todos sus fimiliares hago constar la sincera expresión de mi más sentida condolencia, por la irreparable pérdida que tanto los aflige.

**SRTA. CARMEN ALTONAGA**

Esta gentil señorita ha sido sometida a la operación de apendicitis en la Clínica Campuzano, por el reputado cirujano doctor Aurelio Ituarte, siendo hasta el presente muy satisfactorio su estado.

Yo espero consignar cuanto antes su completo restablecimiento, para felicitar a Carmita y al Dr. Ituarte.

**Urbano del CASTILLO.**

# LA QUIEBRA DEL GRAN BANCO

**Escena emocionante el día en que el gran banco alemán, Darmstaedter und National, anunció que tendría que clausurarse. La quiebra del banco causó gran conmoción en las finanzas de Alemania.**


NEVERAS
TRADE MARK
OSOBLANCO
PORCELANA Y ESMALTE
EN MUEBLERIAS Y FERRETERIAS

**ES fácil corregir el dolor de cintura e irregularidades de la orina siempre que se traten los riñones a tiempo. Protéja sus riñones con las Píldoras de Foster y aléje el peligro de males graves como arenillas, hidropesía y reumatismo.**

PILDORAS DE FOSTER


# RADIO Y ELECTRICIDAD

A CARGO DE ALBERTO GIRO

**TRASMISIONES PARA HOY**

**C M W**
**588 Kc.—510 m.**

De 9 a. m. a 7.30 p. m.—Programas varios.

A las 7.30 p. m—Música selecta.

A las 8 p. m.—Programa bailable por la orquesta Corman.

A las 9 p. m.—Concierto del DIARIO DE LA MARINA.

**C M K**
**730 Kc.—410.9 m.**

A las 9 p. m.—Hora Karikato.

Programa de música italiana, por la soprano María Fantoli, el tenor José Ojeda, el barítono Vicente Llamazares y el pianista acompañante Santos Menéndez.

1.—Traviata, de Verdi. Parigi o cara. Soprano y tenor.

2.—Vizione veneziana, de Broggi. Canción para barítono.

3.—Ninna, Nanma, de Bettinelli. Canción para soprano.

4.—Tu ca nun chiagne, de Denza. Canción para tenor.

5.—Pagliacci, de Leoncavallo. So ben che informe. Soprano y barítono.

6.—Boheme, de Leoncavallo. Io non ho che una povera. Solo de tenor.

7.—Zazá, de Leoncavallo. Buona Zaza. Solo de barítono.

8.—Wally, de Catalani. Ebben ne andro lontana. Solo de soprano.

9.—Pescatori di perle, de Bizet. Del tempio al limitar. Tenor y barítono.

10.—Forza del destino, de Verdi. Pace, mio Dio. Solo de soprano.

11.—Andrea Chenier, de Giordano. Come un bel di. Solo de tenor.

12.—Andrea Chenier, de Giordano. Nemico della patria. Solo de barítono.

13.—Boheme, de Puccini. O soave fanciuila. Soprano y tenor.

**C M B C**
**965 Kc.—310.7 m.**

Trasmitirá de 11 a. m. a 4 p. m.

**C M B L**
**1,500 Kc.—199.9 m.**

A la 1 p. m.—Programa variado.

A las 2 p. m.—A cargo de la orquesta del profesor Pedro Llamas.

A las 5.30 p. m.—Programa popular.

A las 7.30 p. m.—Hora «Sampol Elenio'.

**C M C A**
**1,225 Kc.—244.7 m.**

Trasmitirá de 3 a 6 p. m. y de 9 a 12 p. m. Programas variados.

**C M B Z**
**1,010 Kc.—296 m.**

A las 8 p. m.—Hora Múltiple.

Hora Múltiple. Programa a cargo de la notable soprano señora María Cervantes de Aulet. Comedias por el cuadro que dirige Enriqueta Sierra. «Compuesta y sin novio», de G. Sánchez Galarraga. Y «La hora del riego», escena andaluza. Nuevo concurso de caricaturas.

A las 9.30 p. m.—Hora Víctor.

La hora radio Víctor hoy está a cargo del popular cantante de tangos argentino señor Mario Graña. Y el notable pianista señor Emilio Díaz.

**CON UNA BARRETA**

Fernando Franco Gallego, de catorce años, vecino de Concepción y Santa Julia, en el reparto El Moro, fué asistido de una grave contusión en la región tibio tarsiana izquierda, que sufrió en su domicilio, al caerle en el pie una barreta de hierro.


666
LIQUIDO O EN TABLETAS
**Alivia el dolor de cabeza o neuralgia en 30 minutos. Detiene el catarro el primer día y la Malaria en 3 días. Pomada 666 para el catarro del bebé.**

Ungüento Cadum
para los Granos

El Ungüento Cadum hace que se sequen los granos y se desprendan, dejando la piel blanda y suave. Es calmante y antiséptico y empieza a cicatrizar tan pronto como se aplica. Ha probado ser un gran alivio para millares de personas que durante años han estado sufriendo de eczema, acne (barros), granos, furúnculos, ulceras, erupciones, urticarias, ronchas, almorranas, comezón, sarna, heridas, arañazos, cortaduras, lastimaduras, ásperos, postemillas, escaldadura, sarpullido, quemaduras, costra, margulladuras, etc.


# EL BACHEO DE LA CARRETERA DE GUANIMAR

## Están realizando la obra los vecinos de Alquízar, con grandes sacrificios

ALQUIZAR, Julio 29. DIARIO. Habana.

El bacheo de la carretera de Guanimar ya está alcanzando los dos primeros kilómetros y si se tiene en cuenta el estado en que estaba y los poquísimos recursos con que se cuenta, puede considerarse la obra como gigantesca.

La reparación de caminos tan necesario y útil se está llevando a cabo con cruentos sacrificios, los obreros los primeros, secundados por todos los vecinos que contribuyen unos personalmente y otros pagando jornales.

Nuestro Alcalde Municipal, señor Fernando Mederos, con su actividad y perseverancia que nadie puede desmentir, está constantemente atendiendo las obras y acudiendo a donde sea menester, a fin de que los vecinos de Alquízar y Guanimar vean compensados sus esfuerzos, dando patente muestra de cuanto puede el empeño de la humanidad.

Hace más de doce años que todos clamamos por la reparación de la citada carretera sin que el Estado pudiera atendernos.

**LAS FIESTAS DE SAN AGUSTIN**

La proximidad de San Agustín, Patrono de Alquízar, está acrecentando la animación y aprovechando esta tradicional fiesta religiosa, se organizarán unas verbenas, cuyo producto serán dedicados a la composición de la carretera a Guanimar, barriada que es la más importante de toda la zona.

**AMIGUITA ENFERMA**

Desde hace días se halla enferma recluída en cama, Hildelisa Valle, jovencita muy simpática y virtuosa, que es muy visitada por sus muchas amistades, que se interesan por el estado de su salud. Hago votos sinceros por que el estado de mi predilecta amiga pronto sea satisfactorio y se restablezca en su dolencia, para verla brillar, como siempre, en la sociedad alquizareña, que tanto la quiere.

G. POSADA


No Mas Canas
PONGASE A LA MODA; QUITESE ALGUNOS AÑOS

Para teñir el cabello (y el bigote) no hay nada mejor que una tintura que Ud. mismo puede preparar en 5 minutos. Sólo necesita ½ litro de agua, una cucharada de glicerina y una caja de Compuesto de Barbo. Si gusta puede añadir 3 cucharadas de bay rum o de agua de Colonia. Compre estos ingredientes en la botica, mézclese y úselos para teñir sus canas. El Compuesto de Barbo lleva instrucciones completas.



VEA Y OIGA

El nuevo radio

Columaire

El sin igual

Nuevo en tamaño

Nuevo en forma

Nuevo en hermosura

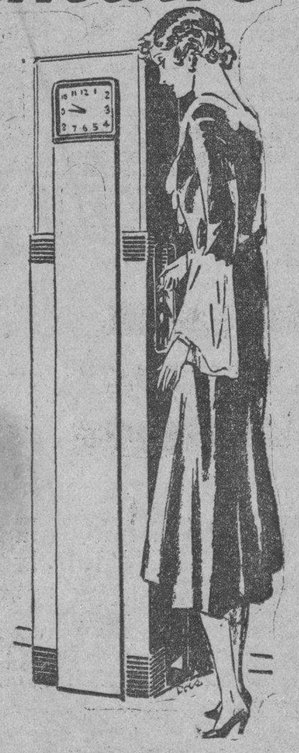

**Esta es la hora. ¡Aquí está! ¡El Columaire! La sensación de la industria de la radio. Mucha hermosura encerrada en un atrayente gabinete de 30 cm. por lado en la base y 1,52 m. de altura. Tono de verdadera realidad obtenido por medio de un maravilloso alta-voz. Una característica muy especial es el reloj eléctrico, parte integrante del aparato, para conexión al circuito de la luz.**

$275.00
(Con Radiotrons)

Radio Westinghouse

*Westinghouse Electric International Company*

Finlay y San Francisco
Habana


M.E.C.D. 2016

PODRA tener gran importancia que el "Graf Zeppelin" llegue a la cocorotina polar y que por el camino se haya encontrado y cambiado saludos con el rompehielos "Maligin". Y será también de una gran trascendencia que el submarino "Nautilus" llegue hasta el Polo Norte, por debajo de los hielos.

Pero, así, a primera vista, esos tres grupos de expedicionarios hacen el efecto de niño en grande escala, pasando el rato con juguetes gigantescos.

---

"Detenida una banda de ladrones que hurtó varias cajas de sombreros".

¿De sombreros?... Pues al paso que va la moda de andar "a la descubierta", por poco si esos desaprensivos cacos realizan un negocio parecido al que hubieran hecho llevándose varias cajas de miriñaques.

---

"En sesenta y seis términos municipales existen, según el censo hecho por Sanidad, seiscientos setenta y seis ciegos".

Son muchos menos de los que cualquiera podría calcular, tratándose de términos municipales cubanos.

Pero dejen que Sanidad haga el censo de ciegos del Distrito Central, para que usteden vean cantidad de ciegos.

---

Dice Obras Públicas que escaseará el agua.

Y una comisión de vecinos de las calles Flores, Zapote, San Bernardino y otras, del Reparto de Santos Suárez, está colectando fondos para regalarle a Obras Públicas un Diccionario Enciclopédico donde se define la escasez como cosa muy distinta al significado que le da ese Departamento.

**Tartarín de Tarascón.**

## *Maura Dispuesto...*

(Continuación de la pág. PRIMERA)

bierno no puede seguir adelante con «el hambre y la Guardia Civil».

El dindicalista catalán Antonio Jiménez atacó a los ministros socialistas que forman parte del Gabinete, diciendo que han sido los autores de que el Gobierno cambiase de actitud hacia los trabajadores.

Rafael Guerra, que representa a los radicales de Lerroux, tomó parte en el debate para defender al Gobierno en que desempeña una cartera el jefe de su partido.

Luis Companys, ex gobernador civil de Barcelona, representante de los catalanistas de Maciá, declaró que España necesita un Gobierno de izquierdas que no persiga a los sindicalistas. Atacó al ex ministro de la Dictadura, general Martínez Anido, diciendo que había sido «un asesino porque aplicó la ley de fuga» y le llamó también ladrón.

Maura, ministro de la Gobernación, contestó al ex sindicalista Companys, diciendo que si España desea realmente un gobierno de izquierdas, tiene ahora la ocasión de hacerlo, porque para que la Asamblea decida ha presentado el Gabinete su renuncia, pero que desea hacer constar que el Gobierno ha dado a los sindicalistas la máxima protección legal. Agregó que los sindicalistas violaron las leyes, reconociendo solamente a los que les favorecían.

Preguntó el Gobierno si los catalanes desean que el Gobierno intervenga en sus problemas sociales.

Companys prometió contestar más tarde.

El ministro del Trabajo, señor Largo Caballero, declaró que con el carácter oficial que ostenta había jugado un papel neutral entre los socialistas y sindicalistas.

El federalista José Franchi y el radical socialista Baeza Medina, aprobaron la gestión del Gobierno.

Entrase a discutir entre el ministro de la Gobernación y el diputado catalán Companys, acerca de la conveniencia de aplicar la energía para resolver los problemas sociales de Cataluña. Companys insiste en decir que el Estatuto resolverá el problema.

La Cámara, cansada al parecer de tanto discurso, acuerda dejar para mañana la votación de la confianza al Gobierno.

**CREESE POSIBLE QUE LA VOTACION SE DEJE PARA EL VIERNES**

MADRID, julio 29 (A. P.)— La Asamblea Constituyente suspendió esta noche la sesión después de seis horas, aplazando hasta mañana el voto de confianza al Gobierno provisional de Alcalá Zamora.

Nueve diputados hicieron uso de la palabra esta noche y Besteiro dijo que otros nueve lo harán mañana, lo que hace que se considere muy probable que hasta el viernes no se someta a votación el asunto.

Besteiro ha indicado a los diputados la conveniencia de que se ponga inmediatamente a votación la confianza al Gobierno, el cual presentó la dimisión el martes, y todavía ignora su status.

Los informes de los jefes de las minorías quedaron a un lado esta noche cuando los diputados catalanes discutieron con los ministros Maura y Largo Caballero respecto a si el Gobierno central tiene derecho a poner fin a los conflictos sociales de Cataluña.

**BESTEIRO DICE QUE NO SE SUSPENDERAN LAS SESIONES**

MADRID, julio 29 (A. P.)— El presidente de la Asamblea, don Julián Besteiro, en vista de los rumores que circulan relativos a que es posible que la Constituyente tenga que suspender sus sesiones por falta de trabajo, ha declarado lo siguiente:

«No hará falta que se suspendan las sesiones de Cortes por falta de material, porque el Gobierno pondrá inmediatamente a discusión los decretos-leyes ya publicados, y la mayor parte quizá de los nuevos proyectos que tiene en cartera».

Terminó diciendo que esto puede reproducir el debate político.

Durante su discurso, el señor Maura dijo:

—Es muy cómodo lo que piden los catalanes, de que se haga una nueva ley de huelgas antes de que se apruebe el Estatuto. No haremos eso de ninguna manera. Si quieren, que la responsabilidad caiga sobre ellos, no sobre nosotros.

## *Se Descubrió...*

(Continuación de la pág. PRIMERA)

MATANZAS, julio 29. DIARIO. Habana. El Juez de Instrucción acaba de variar la clasificación de la causa por asociación ilícita 550, con motivo de la cual se han venido realizando detenciones en esta ciudad, radicándola ahora por el delito de sedición y dictando auto de procesamiento contra los detenidos doctor Félix López Luis, doctor Rogelio Hernández Nonega, José del Valle y otros más, según damos cuenta en anteriores despachos, señalándole a cada uno veinte mil pesos de fianza para gozar de libertad provisional.

Se espera que los últimos detenidos sean también procesados de un momento a otro.

A últimas horas de la tarde de hoy han sido detenidos el exAlcalde Municipal de Limonar, señor Manuel Calderín y el dueño del garage situado en la calle Nicolás Heredia esquina a Maceo, en Matansaz, señor Pedro Iglesias López.

**SOCIEDAD SECRETA**

Que como consecuencia de estas actuaciones se procedió a un registro en la casa vacía de Tello Lamar 25 y medio, donde se ocuparon banderas, proclamas, documentos, etc., que justifican que en la misma se efectuaban las citadas reuniones y cuya llave fué facilitada por su dueño al doctor Florencio Hernández Coto, que hasta ahora no ha sido habido, asistiendo también a estas juntas los acusados Rogelio Hernandez Noriega, Félix López, José Manuel del Valle Rodríguez y Jorge Ferrer y Ponet y otros individuos, apareciendo, que los acusados figuran como miembros de una sociedad secreta denominada «Pro Cuba» organizada con el fin de adquirir armas, municiones y materiales análogos, con fines bélicos.

**LOS DIRECTORES**

Finalmente dice el Juez que aparecen como directores de este organismo los acusados López Luis Hernández Coto, Jorge Ferrer y C. Rodriguez Noriega, figurando designados para llevar a cabo una labor contínua contra los poderes constituidos por los medios a su alcance los acusados Castellanos y Rodríguez López, habiéndose comprobado finalmente que los primeros sostenían conferencias sobre tales fines en un establecimiento benéfico de esta ciudad, habiendo llegado a aportar sumas de dinero para la adquisición de armas y municiones mencionadas.

Se anuncia que se hará cargo de esta causa el Juez de Instruccion en propiedad doctor Santiago Mencías.

A la lista de detenidos que enviamos con motivo del registro de la casa vacía de Tello Lamar 25 y medio, donde se ocuparon banderas, actas y otros documentos, agregamos las siguientes personas que acaban de ser detenidas hoy:

Doctor Oscar Forest, de Milanés 16, Director y Propietario de la Clínica que lleva su nombre.

Doctor Octavio Forest, de Tello Lamar 149 y medio, médico y hermano del anterior.

Julián Rivero Bango, vecino de Clemente Gómez 160.

Sergio Zapata Manzanares, de Jovellanos 76.

Miguel Busto García, vecino de Milanés 316.

Adriano R. Miranda, vecino de Plácido 32, Versalles.

Francisco Marrero Reyes, del pueblo de Cidra.

José Serrano Díaz, exteniente del Ejército y miembro destacado de la Unión Nacionalista, de América 18 y medio.

José Rubén Oliver, de La Merced número 5.

Hasta ahora suman veintiseis los detenidos, todos los cuales han ingresado en una galera especialmente habilitada al efecto en la cárcel de esta ciudad.

La Sección de Expertos continúa la búsqueda de otros individuos que se estiman comprometidos en estos hechos.

Han seguido las detenciones en la causa por sedición, habiéndo sido detenidos ésta noche, Pastor Pagés Ruiz, de Cuba, 154, Carlos Simeón Ramirez, estudiante, que fué conducido desde esa capital donde se encontraba, Ramón Guás, de Laborde 12, y Julián Martorell Valdés, de La Merced 122, pueblo nuevo.

**ALBERTO LOVIO**

## *La Defensa...*

(Continuación de la PRIMERA)

hay duda de que todas las medidas precautivas resultan convenientes.

Prescindiendo de la necesidad inmediata que contempla la oportuna iniciativa objeto de estos comentarios, existe una razón, no ocasional, que bastaría para recomendarla. Nos referimos a la que evidentemente hay siempre, para cualquier país, en evitar que la tierra pase a manos extranjeras. Nosotros sabemos, por muy amarga experiencia, lo que significa en todos los órdenes la enajenación de la propiedad rústica, y es lógico que veamos no ya con simpatía, sino con noble envidia, el empeño que pone el gobierno español en la conservación de la parte más vital del patrimonio nacional. España obra con sabiduría al impedir que su tierra sea pasto de la codicia extraña, porque un pueblo que comete la locura de desprenderse en gran escala de sus predios, aunque se los paguen a precio fantástico, no tardará en verse empobrecido y fatalmente concluirá por ser poco menos que un conglomerado de parias.

El proyecto de ley que acaba de preparar el ilustre Ministro de Justicia de la República Española, doctor Fernando de los Ríos, trae a nuestra memoria una iniciativa similar de aquel insigne varón que se llamó don Manuel Sanguily, de quien, sí se puede decir parodiando una frase con que calificó a su maestro don José de la Luz y Caballero, que «vivió en la pureza inalterable de un corazón esencial y característicamente» patriota, debe decirse también que fué uno de los más grandes estadistas que tuvo Cuba y acaso el más previsor. A fe que si se hubiera aceptado lo que propuso en el Senado con clarísima visión, tanta que no tardaron en producirse los males que quiso remediar, a buen seguro que hoy no tendríamos que dolernos de ver gran parte de la propiedad rústica y la mayoría de la riqueza azucarera bajo el dominio de empresas extranjeras.

Cabe pensar que la presión extraña hizo malograr aquella iniciativa y otras posteriores, no tan certeramente encaminadas a la defensa del patrimonio nacional, pero tal idea no basta para que nos conformemos y nos creamos sin derecho a juzgar siquiera de débiles a los gobernantes de los primeros tiempos de la República, porque obstinadamente debieron rechazar cualquier intromisión, para no hacerse responsables ante la historia, de lo que el insigne Sanguily advertía y quiso impedir. Lo peor es que las enajenaciones llevan ahora otro rumbo al amparo del proteccionismo arancelario, según demostramos en un reciente artículo. ¿No servirá el ejemplo que antes nos ofreció alguna nación de nuestra América y el que hoy hallamos en España, para movernos a defender ya que no la tierra que nos va quedando, por lo menos las industrias que por protegidas despiertan codicia al capital extranjero?

## *Los Torcedores...*

(Continuación de la PRIMERA)

remitan los nombres y apellidos de los aprendices, fecha de su ingreso en los talleres y todas las variantes que ocurran en este asunto.

Y finalmente se acordó llamar la atención de las Sociedades sobre las circulares de 22 de junio y 15 de julio, relativas al pago de las obligaciones federativas, a fin de no tener que aplicarles el Artículo 28 del Reglamento, pues la que antes del 31 de julio no haya cumplido este requisito, será declarada en pasivo el día primero de agosto como ordena el Reglamento, y se comunicará a las sociedades federadas lo conducente para que no sean válidos los Certificados Unicos a reserva de actuar en el seno de las mismas según lo que dispone el Artículo 57 del Reglamento federativo.

Todos estos puntos serán dados a conocer en una Circular.

**SUSTRACCION DE UN CERTIFICADO**

La Federación ha comunicado a las sociedades federadas, que de la secretaría de la Unión de Torcedores de Cruces, fué sustraido un Certificado Unico, correspondiente al compañero José Ramón Vejerano, folio 30 exTesorero de la misma, que hace tres años se fugó con los fondos sociales, para que cuando dicho Certificado sea entregado, pretendiendo sorprender alguna colectividad, se conoca la ilegalidad de dicho documento y lo remitan al Secretario de la Unión de Cruces, Robau número 13, que es donde tiene que resolver su situación el citado compañero. A ese fin piden a los distintos secretarios que en lugar visible, para conocimiento de todos los asociados, fijen la Circular en que se les participa dicha orden.

**LA MESA DEL COMITE DE COLECTIVIDADES OBRERAS**

Por la Mesa del Comité de Colectividades que se reunió el día 26, en la Sociedad de Torcedores, convocado por la Federación Nacional de Torcedores, se dirigirá en breve al Secretario de la Confederación Nacional Obrera de Cuba, solicitando la entrevista acordada por el pleno del Comité de Colectividades, en la Asamblea del 26, con el fin de limar aspereas, y llegar a la necesaria unificación de la clase trabajadora.

**LA JUNTA GENERAL DE HOY**

Esta noche celebrará junta general la Sociedad de Torcedores, a las 8 y media de la noche, para tratar del encarecimiento de las subsistencias.

**LOS TABAQUEROS SIN TRABAJO**

Ha terminado el censo de los torcedores sin trabajo que tienen derecho a participar del reparto de víveres del Comité de Auxilio. En total ascienden a mil cuatrocientos obreros.

**EL SECRETARIO DE LA SOCIEDAD DE TORCEDORES NO HA SIDO DETENIDO**

Carece de veracidad la noticia publicada por un periódico, de que el señor Carlos Santana, Secretario de la Sociedad de Torcedores de la Habana, había sido detenido.

El señor Santana, que en estos últimos tiempos ha trabajado extraordinariamente, se halla delicado de salud, habiendo sufrido un ataque de hemoptisis, por lo cual tuvo que retirarse de la oficina a su domicilio. Sus compañeros se disponen a demostrarle el interés que tienen por su salud, y no cejarán en el empeño de atenderle, para que pueda dejar el trabajo una temporada sin que sufran perjuicio por su alejamiento del trabajo, su esposa y sus hijos.

**EL SINDICATO DEL RAMO DE LA ALIMENTACION**

Anoche celebró sesión el Sindicato del Ramo de la Alimentación en el local de la Bolsa del Trabajo.

Además de los asuntos administrativos se conoció de varias renuncias de miembros del Ejecutivo, dos vocales y el Tesorero.

Se nombraron los Delegados que han de representar a dicho Sindicato en el próximo Congreso Obrero que organiza la Unión Federativa Obrera.

## *Hoy Termina...*

(Continuación de la PRIMERA)

a primeras horas del día de hoy, depositen las cantidades correspondientes en las Secretarías de las mismas, estando así preparadas para hacer el abono del tributo dentro del plazo voluntario en caso de que el Alcalde del Distrito Central no acceda al otorgamiento de la prórroga que le ha sido pedida por las instituciones minoristas con el apoyo directo y eficaz del señor Presidente de la República.

Para evitar errores y los naturales perjuicios que con ellos se producen, en ese caso de suma gravedad dado que se trata de una duplicación de la cuota a pagar, se aclara terminantemente que el plazo voluntario termina hoy, y no mañana, pues el término voluntario es solo de treinta días, no de todo el mes de julio como erróneamente se supone.

En caso de concederse la prórroga las entidades detallistas devolverán inmediatamente a los contribuyentes las cantidades que hayan procedido a depositar.

## *Los Industriales...*

(Continuación de la pág. PRIMERA)

«El problema de Cuba es crear ahora, y aumentar después, a fuerza de sacrificios y trabajo, la riqueza perdida, a objeto de que, en el futuro, nuestras fuentes de tributación descansen sobre las rentas del capital, sobre los beneficios de la riqueza a crear.

«Ello no se obtiene con las medidas inconsultas recientemente implantadas, es decir: con rebaja de sueldos y aumento de impuestos.

«Si los Impuestos con antelación a la promulgación de la Ley de Emergencia Fiscal, de 29 de enero de 1931 no alcanzaban a satisfacer las necesidades del Estado, y se sabía que dichos impuestos no podían ser satisfechos por la mayoría del comercio y de la industria, no cabía pensar, lógicamente, que el aumento en los tipos de las imposiciones establecidas y la creación de nuevos impuestos, la mayoría de los cuales pesan sobre el comercio y la industria, traería aparejado consigo un aumento en la recaudación, máxime, cuando se había reducido notablemente los sueldos de los empleados públicos, lo cual sustrajo de la circulación unos cuantos millones de pesos, que afectaron el desenvolvimiento del comercio y de las industrias».

Pasa luego el informe a analizar la Ley de Emergencia Fiscal de 29 de enero de 1931.

«CAPITULO PRIMERO: Impuestos del Empréstito de $35.000,000.00. El Inciso Onceno de la Ley de 27 de febrero de 1903, modificada por la de 25 de enero de 1904 disponía que mientras rigiera el impuesto especial establecido por dicha Ley, todos los artículos gravados por ella no podrían ser objeto de nuevos impuestos industriales, por el Estado, la Provincia o los Municipios.

«Se trata, como puede apreciarse, de una garantía que tenía dos aspectos: 1.—Que no se debilitaran, con recargos improcedentes, las fuentes de tributación dadas en prenda para responder al pago del Empréstito, y 2.—Para los industriales que se establecieron al amparo de dicha Ley, quienes estaban seguros que mientra subsistiera la deuda y los impuestos creados para su pago, no serían objeto de nuevos gravámenes industriales.

«Ello no obstante, con olvido imperdonable, se prescindió de la garantía contenida, en dicha Ley, y se han aumentado notablemente los tipos de imposición, como sigue:

«El alcohol, es decir, la materia prima para las industrias de licores, de perfumería, de laboratorios de todas clases, usado como disolvente en casi todas las industrias, no estaba gravado con impuesto alguno. Tampoco lo estaban los aguardientes, ni las esencias, alcoholatos y extractos alcohólicos importados, que constituyen materias primas para muchas industrias.

«El impuesto gravitaba sobre las bebidas o licores elaborados, y era de 20 centavos de peso por litro.

«La Ley de 19 de enero de 1931 alteró la tributación, ésta pesa ahora sobre el alcohol y aguardiente como sigue:

«Por cada litro o fracción de litro de alcohol se paga, a su salida de la fábrica, $0.80.

«Por cada litro o fracción de litro de aguardiente se paga, a su salida de la fábrica, $0.60.

«Como quiera que la Ley no establece excepción alguna, y el impuesto grava las materias primas: alcohol y aguardiente, independientemente del uso a que se destinen, resulta que industrias que no venían afectadas por este Impuesto, y que habían logrado consolidarse en nuestro País, como las de perfumerías, laboratorios etc., que usan el alcohol como materia prima indispensable e indiscutible de sus industrias, hayan sido afectadas en tan desorbitantes proporciones que resulta imposible seguir operándolas, con los consiguientes quebrantos para sus propietarios, para los obreros, para los intereses generales de la Nación, en una palabra.

«Las mencionadas industrias, que habían obtenido un trato favorable por parte de la Comisión Técnica Arancelaria, especialmente en cuanto a la obtención de materias primas se refiere, se encuentran compelidas hoy, no sólo a tributar el impuesto sobre el alcohol, sino que también están afectadas por la incorporación, en la Ley que comentamos, de las esencias, alcoholatos y extractos alcohólicos que importan, para sus fábricas, los cuales tributan ahora $0.80 por litro o fracción de litro importado.

«Lo que constituye para nuestra economía el hecho de que los fabricantes nacionales estén obligados a tributar $0.80 por litro, sobre la materia prima necesaria para la elaboración de sus productos, y que los fabricantes extranjeros (España, Francia, Italia e Inglaterra) puedan enviar sus productos a Cuba pagando solamente, por concepto de este Impuesto, de acuerdo con la graduación alcohólica de los caldos, es fácil de determinar. El industrial cubano paga, antes de que el alcohol entre en su fábrica para ser sometido a tratamiento industrial, $0.80 por litro. El industrial extranjero solamente tributa cuando pone sus productos terminados en el mercado cubano, y lo hace en razón directa con la graduación alcohólica de los mismos, es decir, $0.00742 por grado de riqueza alcohólica.

«A objeto de corregir esta desigualdad que se advierte, en perjuicio manifiesto para la industria doméstica, esta Asociación ha venido laborando, desde la promulgación de dicha Ley, cerca del Congreso de la República, habiendo conseguido, con la cooperación del Senador señor Ramón Guerra, que el Senado de la República aprobara un Proyecto de Ley que subsana, en gran parte, estos errores. Dicho Proyecto de Ley se encuentra pendiente de aprobación en la Cámara de Representantes. Mientras tanto, las industrias afectadas se encuentran materialmente paralizadas, esperando, paciente y resignadas, que la Cámara apruebe dicho Proyecto de Ley.

«Los vinos naturales también fueron objeto de nuevos impuestos, los cuales tuvieron que ser ajustados posteriormente a nuestra legislación anterior, a consecuencia de los Tratados Comerciales celebrados con España, Francia, e Italia, prerrogativas que se ha hecho extensivas a Inglaterra, por razones de alta política.

«Las cervezas nacionales, que tributan $0.05 por cada caja de 24 medias botellas, tributan ahora $010 por cada 9 litros, es decir se ha duplicado el Impuesto.

«También han sufrido alteración los tipos de imposición establecidos para el tabaco y los cigarros y para los naipes.

«En nuestra opinión, el hecho de haberse alterado los impuestos creados por la Ley de 27 de febrero de 1903, modificada por la Ley de 25 de enero de 1904, no obstante lo dispuesto en el Inciso Onceno de la primera de las citadas Leyes, crea en el ánimo de los industriales establecidos en territorio nacional y de los presuntos a establecerse un estado de incertidumbre que es necesario evitar en el futuro, si queremos propiciar el establecimiento e intensificar, entre nosotros, fuentes de producción y de riqueza.

«El nuevo Impuesto creado en el Capítulo Segundo de la referida Ley, estableciendo un recargo de 10 por ciento sobre todos los impuestos que gravan el petróleo, gasolina, tractorina y demás productos análogos, derivados del petróleo y sobre el carbón mineral, lo estimamos a todas luces improcedente.

«País el nuestro que carece de un combustible propio, para usos industriales, deben tenerse en consideración las repercusiones que sobre la industria y la agricultura tiene cualquier aumento en los tributos que pesan sobre las materias que constituyen el fundamento de la fuerza motriz.

«El Impuesto del Timbre debe desaparecer. La extensión que se le ha dado, por virtud de las reformas establecidas, lo hace aún más odioso de lo que resultaba en un principio.

«Se trata de un Impuesto que es absorbido por la industria y el comercio, **sin posibilidad de restitución**, y que grava, en muchos casos al capital. Transaciones hay, sobre todo, en los tiempos que corremos, en las que se producen pérdidas, y ello no obstante hay que tributar dos y hasta tres veces por este concepto, sobre una misma mercancía.

«Otro impuesto que se hace cada cada día más difícil de satisfacer, es el del uno y medio por ciento sobre la venta, canje o cesión de mercancías.

«La influencia de este Impuesto sobre la vida mercantil de la República es de tal naturaleza, que resulta, en nuestra opinión, una de las causas fundamentales de nuestro estado presente.

«Absorbido en la mayoría de los casos por el comercio y la industria afecta al igual que la Ley del Timbre, pero en mayor proporción aún al mismo capital.

«Este Impuesto para llenar cumplidamente su cometido, debe de ser trasladado urgentemente a las Aduanas de la República, de conformidad con los clamores de las clases contribuyentes, que se han pronunciado, unánimemente en tal sentido.

«Deben desaparecer, igualmente, los impuestos sobre consumos suntuarios y el del cuarto por ciento que grava la salida del dinero de Cuba.

«Como pudiera estimarse que solicitamos la desaparición de muchos impuestos, vamos a demostrar, con números, que resulta fácil y práctico llegar a los resultados que nos proponemos.

El Impuesto del Timbre produce: $3.000,000.00.

El Impuesto del Uno y Medio por Ciento produce: $16.000,000.00.

El Impuesto del Uno y Cuarto por Ciento produce: $1.000,000.00.

El Impuesto sobre consumos suntuarios se ignora lo que producirá.

«Ignoramos lo que el Estado gasta para la exacción de estos impuestos, pero un cálculo conservador nos permite asegurar que emplea más de $1.000,000.00 en ello. De lo que resulta que el Estado percibe, aproximadamente, $10.000,000.00 por todos los impuestos mencionados, cantidad que irá en descenso progresivo a medida que las condiciones actuales se acentúen.

«En substitución de todos esos impuestos, puede establecerse uno que compense con creces lo que se obtiene por los ya citados, que pudiera ser de un diez por ciento sobre el total de nuestras importaciones.

«Y hemos dejado para lo último el Impuesto General sobre Utilidades, que esa Comisión estudia con preferente atención.

«En las actuales circunstancias, con el exceso de impuestos que gravitan sobre la industria y el comercio, que afectan, en muchos casos al Capital, los ingresos que ha de obtener el Estado por concepto de este Impuesto han de resultar ridículos.

«Desapareciendo los impuestos que nosotros indicamos, debe de establecerse un Impuesto General sobre las entradas, por todos conceptos, que daría positivos y considerables ingresos al Estado, si en la confección de la Ley se tienen en consideración los principios fundamentales en que debe descansar todo tributo, de acuerdo con las corrientes en que se inspiran todas las haciendas modernas.

«El que nada tiene, nada debe de pagar; el que tiene poco, poco debe de pagar y el que tiene mucho, mucho debe de pagar.

«Debe de establecerse una diferencia entre los tipos de imposición para los ingresos de trabajo personal, por rentas y por utilidades.

«Dentro del trabajo personal no deben de ser considerados por igual los empleados públicos y los empleados privados.

«En todos los casos debe de señalarse un mínimo de existencia, exento de todo tributo.

«Y gravarse solamente las entradas netas, no las entradas brutas.

«Es entendido que este Impuesto no debe de gravar las utilidades de las industrias afectadas por la Ley de los 35.000,000 de pesos.

«Esta Asociación, al reiterar a ustedes nuestros reconocimiento, por su bondadosa invitación, les ofrece una vez más, todo nuestro concurso al éxito de sus gestiones y les asegura que nuestro doctor Alfredo O. Ceberio, tendrá siempre un verdadero placer en ponerse a sus órdenes para todo empeño en que ustedes lo estimen conveniente.

Muy atentamente,

ASOCIACION NACIONAL DE INDUSTRIALES DE CUBA

**Juan Sabatés,**
Presidente.

**A. O. Ceberio,**
Secretario General.

## NUEVOS BARCOS ENTRE ESPAÑA Y LA HABANA

### Se pedirá en las Cortes Constituyentes que sea procesado Ramón Franco

MADRID, julio 29. AP.—El Ministro de Marina, señor Santiago Casares Quiroga, tiene esperanzas de poder construir dos nuevos grandes trasatlánticos para el tráfico entre los puertos españoles, Habana y New York.

Después de una entrevista con el señor Salomón Maduro, representante en Nueva York de la Compañía Trasatlántica Española y del Patronato Nacional del Turismo, el señor Casares Quiroga dijo que no se piensa en construir barcos tan grandes como los que poseen las líneas inglesas, francesas o norteamericanas; pero sí tan confortables y cómodos como ellos.

El señor Maduro, que también conferenció sobre las posibilidades del turismo en España, con el Ministro de Estado señor Lerroux, embarcará el jueves hacia Nueva York, vía Londres.

**RESUELTO EL CONFLITO DEL PUERTO DE BARCELONA**

BARCELONA, julio 30. AP. — A última hora de la noche se ha resuelto el conflicto de los obreros del puerto, llegándose a un acuerdo con los patronos.

**SE PEDIRA A LAS CORTES EL PROCESAMIENTO DE FRANCO**

SEVILLA, julio 2. AP.—El juzgado militar que entiende de los sucesos de Tablada ha remitido el sumario al Tribunal Supremo, en vista de que el juez ha encontrado indicios de responsabilidad suficientes para proponer el procesamiento del comandante Franco, aunque para hacerlo será necesario elevar un suplicatorio a las Cortes, pues Franco goza de inmunidad, como diputaco.

## CHIANG KAI-SHEK EN PERSONA DIRIGIRA LA CAMPAÑA CONTRA SHIH

TOKIO, julio 29. AP.—Los despachos de Nankin, China, informan que el Presidente Chiang Kai-Shek ha decidido ir al Norte para encargarse personalmente de la dirección de la campaña del gobierno nacionalista contra los ejércitos rebeldes del general Shih Yu-San.

Chiang, que ha estado en Nanchang dirigiendo las operaciones contra los rojos y bandidos de la provincia de Kiangsi, irá via Hankow por el ferrocarril hasta la provincia de Chihli, donde las tropas nacionalistas han establecido contacto con la retaguardia de Shih.

## PANGBORN Y HERNDON CRUZARON EL.....

(Continuación de la PRIMERA)

rritorio de Rusia si no Moscou, meta de la jornada.

Volaban tan a ciegas los aviadores, que sus primeras palabras al aterrizar, fueron éstas:

«Bien, ¿pero dónde estamos?»

La pregunta fué hecha cuando los vecinos de las granjas próximas acudieron a acercarse al aeroplano.

Uno de los pilotos dijo: «Avistamos a Irlanda a eso de las diez de la mañana, hora de Nueva York, o sea las tres de la tarde en Inglaterra.

«Todo el vuelo ha sido muy difícil», agregó Pangborn. «No hemos logrado escapar a la niebla y hasta llegar a Irlanda, la niebla no nos dejó ver nada absolutmente.

«Por causa de la niebla hemos tenido que aterrizar.

A derechas no sabíamos dónde estábamos, y estuvimos volando algunas horas sobre el mar, a fin de encontrar el medio de salir de la niebla. Aterrizamos en una finca y dimos la gran sorpresa al dueño y a su esposa, quienes no tenían la menor idea de quiénes éramos, y cuando se lo dijimos no quisieron creernos.

«Dimos mil excusas por haber aterrizado en su finca y nos contestaron que no tuviésemos pena, y cuando se convencieron de que nosotros éramos quienes les habíamos dicho, se extremaron en atenciones.

«Nuestro aterrizaje fué perfecto y el aeroplano se encuentra en perfectas condiciones. Aun contábamos con gasolina suficiente para otro vuelo de ocho horas, pero la niebla nos impidió consumirla».

Esta noche no se tenía noticia de los aviadores Russell Boardman y John Polando, los intrépidos aviadores que salieron al amanecer del martes en dirección a Estambul (Turquía), 18 minutos antes que lo hicieran, en el mismo aeropuerto de Floyd Bennett los aviadores Pangborn y Herndon.

Ha habido diversos informes de aeroplanos desconocidos volando sobre las islas de que están llenas las costas británicas, pero hasta el momento no se sabe nada concreto. El aparato lleva en sus tanques combustible para setenta horas de vuelo: Carece de radio.

## *El Supremo...*

(Continuación de la pág. PRIMERA)

ciéndole al declarante que tenía orden del capitán Chipi para darle un tiro al dicente y matarlo como un perro, pero que le tenía consideraciones al padre del dicente para no verse en la necesidad de cumplir las órdenes que había recibido, le indicó a Martínez que abandonara el pueblo, lo que así hizo el declarante, yéndose para la ciudad de la Habana.


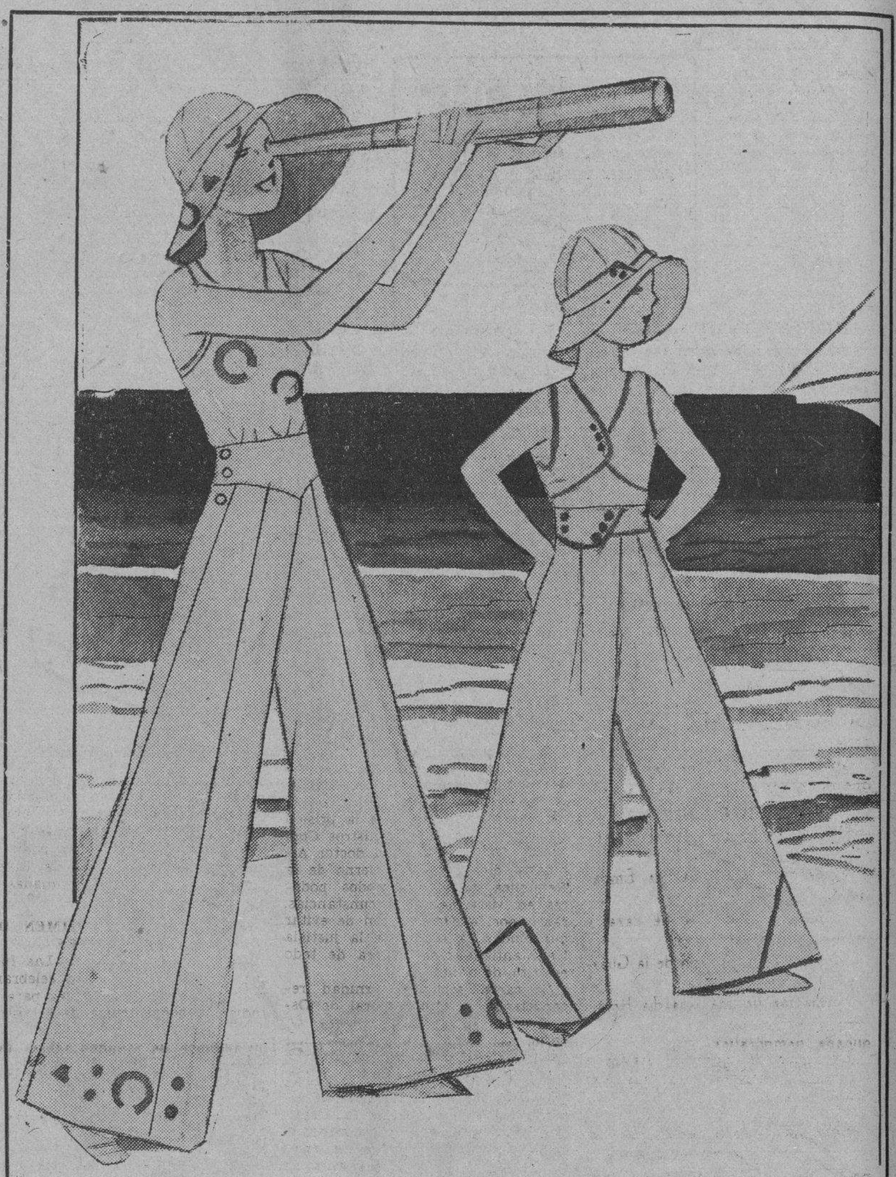

Los pijamas y los sombreros se han impuesto en las playas como prenda de gran moda.

De estas prendas de actualidad tiene EL ENCANTO una colección muy sugestiva, que incluye entre las ofertas de JULIO:

el mes de «El Encanto»

Hay pijamas de ratiné, guarandol, crash y piqué, de dos o tres piezas y en las tallas de 4 a 16 años.

Desde..... 4.50

Y sombreros en combinación con los pijamas.

Tercer piso.

Aproveche estos dos últimos días de JULIO: el mes de

El Encanto

Telf. A-7221


M.E.C.D. 2016

9A SECCION

TELEFONOS
Dirección . . A-4151
Admón. . . . M-7911
Sports . . . M-7912
Clasificados . A-3333
Máquinas . . A-3785

# DIARIO DE LA MARINA

TELEFONOS
Dirección . . A-4151
Admón. . . . M-7911
Sports . . . M-7912
Clasificados . A-3333
Máquinas . . A-3785

9A SECCION

AÑO XCIX — El periódico más antiguo de Cuba — LA HABANA, JUEVES, 30 DE JULIO DE 1931 — Acogido a la franquicia postal — PAGINA TRECE

## LA ESPAÑA ACTUAL

## COMO LOS DE LA PUERTA DEL SOL

Por León Ichaso

ALGUNOS de los españoles residentes en América se creen que han seguido viviendo en la misma Puerta del Sol; que allí militan activa y celosamente en las filas antimonárquicas; que desde allí contribuyeron eficazmente con su labor conspiradora, con su asidua y fervorosa propaganda, con sus votos, con sus recursos y hasta con peligro de su libertad y de su vida a la caída de Alfonso XIII y al advenimiento de la República. Y ya no se limitan a procurar honrar a su patria ausente en América con la probidad de su trabajo y con el prestigio y la discreción de su conducta; a desear que España se asiente de una vez sobre una paz sólida y estable bajo el régimen legalmente constituído y a manifestar y defender, si así les place, sus fervores republicanos, sino que se lanzan también a dirigir al Gobierno Provisional peticiones que no se atreven a hacer los compatriotas que viven en Madrid.

He aquí las que le enviaron la "Agrupación de Españoles Socialistas de Buenos Aires" y sus compañeros los de Chile:

Abolición de la pena de muerte.

Separación de la Iglesia y del Estado y confiscación de sus bienes (suponemos que serán los de la Iglesia).

Supresión de los Tribunales Militares.

Instrucción laica y racionalista, gratuita y obligatoria para todos los niños, hasta los catorce años de edad.

Sufragio universal y secreto para ambos sexos desde los veintiún años de edad.

Repatriación de los ciudadanos españoles que se encuentren en situación necesitada.

Amnistía general y amplia para prófugos y desertores.

Ciudadanía a los seis meses para los españoles que regresen a España.

Municipalización de las tierras que estén dos años incultas y su entrega a Sociedades Obreras y Cooperativas agrarias para su explotación.

Agregados obreros a las Embajadas.

Prohibición de cotos de caza y criaderos de reses bravas.

Disolución del Cuerpo de la Guardia Civil.

Formación de una Guardia Republicana democrática.

Expulsión de todos los frailes y monjas y confiscación de sus bienes.

Substitución de la cédula personal por cartera de identidad gratuita y perpetua. (¡Qué generoso empeño, en contribuir a los gastos públicos de su patria!)

Trabajo obligatorio para todos los ciudadanos españoles desde los 16 a los 50 años de edad.

Impuesto fuertemente progresivo sobre la renta del feudo rural con recargo a los propietarios que no lo cultiven ellos directamente por medio de sus familiares.

Reducción gradual de los derechos de aduanas hasta su completa extinción.

Impuesto progresivo sobre las herencias:

¿Qué más? ¿No han pedido más los de la "Agrupación de Españoles Socialistas de Buenos Aires" y de Chile?

Pues ya está resuelto el problema. El Gobierno Provisional no presentó en la Asamblea Nacional ninguna ponencia suya para la Constitución. Ahí tiene ahora esos sapientísimos y oportunísimos estatutos con que suplir esta falta. Al fin esos inmigrantes, a pesar de hallarse Océano por medio de España, han sido los que han dado en el clavo. Los próceres de la política española, aun los más expertos y los más empapados de la necesidades, del carácter y del espíritu de su nación, aun los mismos que la rigen median los pensamientos y las palabras para hallar las fórmulas intermedias y harmónicas entre los extremos; las que sin violencias y sin saltos mortales, sin extorsiones perturbadoras y sin atentados contra esa misma voluntad popular que da vida y aliento a la verdadera democracia, pudieran ir renovando sana y progresivamente a España. Ya han encontrado esa fórmula; es decir se la encontraron desde la Argentina y Chile esos españoles que saben más de la marcha de su pueblo, de sus males y de sus supremos intereses que los Lerroux o que sus correligionarios los Largo Caballero y los Besteiro. Dieron con esa fórmula esos españoles que en los intensos fervores de su patriotismo quieren manejar desde las riberas del Plata y del Mapocho la política española más íntima y drásticamente y con más fuertes exigencias que los Alcalá Zamora y sus compañeros.

Es verdad que no son nada nuevas ni originales las citadas peticiones. Están calcadas sobre aquellas que—con más derecho, naturalmente—presentaron en el Ateneo de Madrid algunos de sus socios y que nosotros hemos comentado. El señor Azaña, Ministro de la Guerra y Presidente de dicha Institución las refutó de tal manera que las desbarató antes de que pudieran llegar al Gobierno. Las de los inmigrantes de Buenos Aires y de Chile, habrán llegado ya quizás, si el Embajador, señor Ricardo Baeza no ha conseguido retenerlas. Habrán llegado al Gobierno que las habrá recibido con piadosa y tolerante sonrisa.

## O. GALLARDO PROTESTA POR LOS ARRESTOS

Alcalá Zamora le contestó manifestando que el Gobierno posee poderes omnímodos

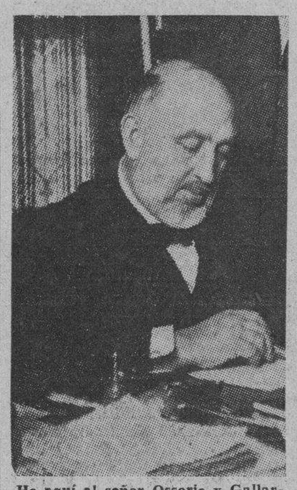

**He aquí al señor Ossorio y Gallardo que ha tenido el bello gesto de romper lanzas en favor de los presos políticos que guardan prisión gubernativa: almirante Cornejo, doctor Albiñana, etc.**

MADRID, julio 29. (AP).—El señor Ossorio Gallardo ha dirigido una carta a Alcalá Zamora protestando de que continúen detenidos gubernativamente el general Mola, don Galo Ponte, el doctor Albiñana y otros, sin que se les haya puesto a la disposición del Juzgado correspondiente para que les exija las responsabilidades del caso.

Dice Ossorio Gallardo que el proceder del Gobierno parece una represalia y que la República no debe ser venganza, imposición o arbitrariedad como lo era la Dictadura.

**EL GOBIERNO DE ALCALA ZAMORA TIENE OMNIMODOS PODERES**

MADRID, julio 29. (AP).—El señor Alcalá Zamora, contestando a la carta que le dirigió Ossorio y Gallardo protestando contra la prisión sin proceso de los exministros Cornejo y Galo Ponte y del doctor Albiñana, dice que el Gobierno de la República tiene omnímodos poderes en vista de las circunstancias, razón por la cual y a fin de evitar que eludan la acción de la justicia los mantiene presos fuera de todo espíritu de venganza.

La carta respira fraternidad, reconociendo la altura moral de Ossorio, así como la representación del Colegio de Abogados que ostenta.

MADRID, julio 29. (AP.)—El señor Angel Ossorio y Gallardo ha dimitido la presidencia de la Comisión Jurídica asesora que nomoró el Gobierno, y a pesar de los esfuerzos de Alcalá Zamora y del ministro don Fernando de los Ríos el señor Ossorio Gallardo ha mantenido la dimisión con carácter irrevocable.

Motiva el señor Ossorio Gallardo su dimisión en que, como presidente de la Comisión Jurídica no podía quedar fuera de la Comisión parlamentaria que estudiará el proyecto de Constitución, como ha sucedido.

## ORBE

Lea esta noche en «Orbe»:

«Una semana del Mundo».

«La revolución Integral», por César Falcón.

«Eisenstein en México», admirables fotografías de las producciones cinematográficas colectivas de este famoso artista.

«Por las Playas de Cuba: Varadero».

«La Habana Vista por un Norteamericano hace 75 años», por el Conde del Rivero.

«Hacia Trinidad, la Ciudad Relicario», por Ernesto Homs.

«La Vida Escandalosa de Vivian Gordon», por Ramón Metauteu.

«Confesiones de unColombófilo», por César García Pons.

«Exposición Mundial de Chicago».

«De Puntas», Incursión al Ballet de «Roxy», por Jorge Losada.

«Modas. La Mujer Usa Pantalones Para...»

«Joyas».

«La Mujer en los Deportes».

«Recuerdos de la Próxima Olimpíada», por P. de la Torriente Brau.

«El Boxeo Cubano en Bancarrota», por Aramís del Pino.

«Basket Ball Femenino en Cuba».

«Orbe» por los Teatros de New York».

«Una semana en Sociedad», por Rubén Otero.

Además, en este número de «Orbe» encontrará Ud. un selecto material gráfico informativo local y extranjero, de verdadero interés, aparte de las acostumbradas secciones de «Cultura Física», por Aramís del Pino; «Balompié», por Kick-Off; «Modas-Sugestiones», por E. Planas de la Moneda; «Radio»; «Emociones», por Mary Morandeyra; «Cine», por Francisco Ichaso; «Gráficas de Nuestra América», etc.

No deje de leer esta noche este excelente ejemplar de la revista «Orbe».

48 páginas. 10 centavos.

# DURANTE TODA LA NOCHE PASADA HAN SOSTENIDO VIVO TIROTEO LOS VECINOS DEL PUEBLECITO DE LAPESCA, EN CACERES POR ASUNTOS POLITICOS

En Barcelona sigue el conflicto de los muelles y ha sido procesado el Comité de Huelga de la Telefónica y el Centro Sindicalista de Murcia, fué clausurado de orden superior

CACERES, julio 29. (AP.)—En el pueblo de Lapesca han ocurrido graves desórdenes debido a la negativa del alcalde a dar posesión a los nuevos concejales.

El pueblo se dividió en dos bandos, agrediéndose a tiros, resultando muchos heridos de una y otra parte.

Toda la noche estuvo la población alarmada, porque durante ella no cesó el tiroteo. La calma se restableció con la llegada, en la mañana de hoy, de fuerzas de la Guardia Civil.

Fueron detenidos muchos contendientes.

**PROCESADO EL COMITE DE LA HUELGA DE LA TELEFONICA**

BARCELONA, julio 29. (AP.)—El juzgado que entiende en la causa por los desórdenes de la huelga de la Telefónica, en esta ciudad, ha dictado auto de procesamiento contra el comité de la huelga que preside José Morano.

Los huelguistas de la Telefónica continúan realizando actos de sabotaje, a pesar de la extrema vigilancia que se observa en todas las líneas.

**EL CONFLICTO DEL MUELLE DE BARCELONA**

BARCELONA, julio 29 (AP.)—Todavía no se ha llegado a un acuerdo entre los obreros de los muelles y los patronos para la solución del conflicto. Hasta tanto se abriguen esperanzas de arreglo no habrá huelga, continuando normalmente la carga y descarga de los buques que conducen carbón y algodón.

**CLAUSURADO EL CENTRO SINDICALISTA DE MURCIA**

MURCIA, julio 29. (AP.)—El gobernador de esta provincia ha ordenado la clausura del centro social de la Confederación Nacional de Trabajo, donde se hallan instalados los sindicalistas de pesca, madera, albañilería, manufactura de la seda y otros oficios.

Débese la orden de clausura a haberse comprobado que intentaban realizar desórdenes análogos a los que se registraron la semana pasada en Sevilla.

**LO QUE PIDEN LOS BILBAINOS DESOCUPADOS**

BILBAO, julio 29. (AP.)—Los desocupados de esta ciudad se reunieron en la Escuela de Artes y Oficios y acordaron unas bases pidiendo que se abone a los sin trabajo el setenta y cinco por ciento del salario medio, se les libre del pago del alquiler de la casa mientras no tengan ocupación, se les facilite pasaje gratis en tranvías y trenes y se les permita desempeñar gratuitamente las ropas que tengan empeñadas.

Las conclusiones han sido entregadas al gobernador civil.

**LEVANTADO EL ESTADO DE GUERRA EN SEVILLA**

SEVILLA, julio 29. (AP.)—El ministro de la Guerra, don Manuel Azaña, ha declarado que las autoridades militares de Sevilla han levantado el estado de guerra que se proclamó en aquella provincia con motivo de los graves desórdenes de la semana pasada, en vista de que la normalidad es completa.

MADRID, julio 29. (AP.—Se han concentrado numerosas fuerzas de la Guardia Civil y del Ejército en Huelva para custodiar los bancos y centros oficiales, debido a que se ha descubierto la desaparición de las cajas de dinamita que poseía la Compañía propietaria de las minas de Río Tinto.

Se asegura que los mineros robaron las citadas cajas.

MADRID, julio 29. (AP.)—Ha salido con dirección a Sevilla la Comisión parlamentaria designada en la noche de ayer por la Asamblea para que investigue los sucesos ocurridos en aquella ciudad, especialmente si es cierto que se aplicó la ley de fuga a cuatro sindicalistas en la Plaza de España.

## LAS PALMAS NO QUIERE UNIDAD EN LA REGION

En Cádiz habrá hoy una gran asamblea sobre el modo de establecer la Ciudad Libre

LAS PALMAS, Canarias, julio 29. (AP.)—La prensa local comenta los propósitos de los tinerfeños de solicitar la unidad regional del Archipiélago, lo que consideran inadmisible, porque la vuelta a la unidad significaría el planteamiento de las luchas y rivalidades a que puso término el general Primo de Rivera, dividiendo las islas Afortunadas en dos provincias.

**CADIZ PIDE EL REGIMEN DE CIUDAD LIBRE**

CALIZ, julio 29. (AP.)—Las fuerzas vivas de esta ciudad celebrarán mañana una gran asamblea para estudiar la conveniencia de establecer un régimen de «Ciudad Libre» para Cádiz, oponiéndose, en cambio, al proyectado estatuto regional andaluz.

## SE PIDE LA REVOCATORIA DEL PROCESAMIENTO DEL DOCTOR LUIS DIAZ SOTO

Ayer tarde se celebró ante la Sección Primera de la Sala de Vacaciones de esta Audiencia la vista del recurso de apelación establecido por el doctor Arturo Manuel Mañas Parajón, del bufete «Rosales y Lavedán», como defensor del doctor Luis Díaz Soto, procesado por el Juzgado de Instrucción de Marianao, como responsable del homicidio por imprudencia del doctor Pedro Pablo Lubián, abogado de esta capital.

El doctor Mañas en un documento informe interesó la revocatoria del auto de procesamiento por estimar que su defendido no puede ser considerado responsable del choque espantoso ocurrido en el Puente de Almendares, en el que halló la muerte el doctor Lubián.

Fué combatido el recurso por el acusador particular doctor Enrique Fuentes Carrillo, quien trató de demostrar la participación del procesado en el hecho y en consecuencia que debe mantenerse en toda su integridad el auto de procesamiento del juez de Marianao contra el doctor Díaz Soto.

El fiscal doctor José Valiente, haciendo suya la tesis del doctor Fuentes Carrillo, también interesó fuera declarado sin lugar el recurso.

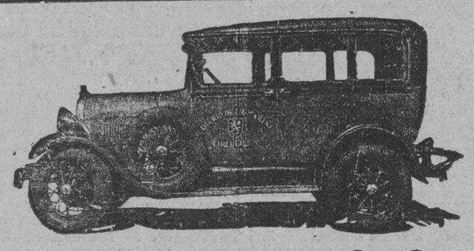

VIAJE RAPIDO Y SEGURO

**Habana-Santa Clara**

POR LOS EXPRESOS DEL

"DIARIO DE LA MARINA"

Salida del DIARIO DE LA MARINA por Prado 2 de la madrugada y 8 de la mañana.

Salida de SANTA CLARA, Café "El Artesano" 8 y 9 de la mañana y 6 de la tarde.

Nuestro servicio esta organizado para que con una sola llamada suya al teléfono

**M-8787**

pongamos a su disposición un Taxicab Ford Moderno.

$3.00 por persona

PARA MAS INFORMES

SR. BARANDALLA

**GRAN HOTEL**

TENIENTE REY - ZULUETA - MONSERRATE

HABANA, CUBA

PROPAGANDA DE VERANO

Queriendo los dueños de esta casa, que los pasajeros del interior que vengan en los Expresos del DIARIO DE LA MARINA, pueden conocer el GRAN HOTEL han convenido dar un día gratis siempre que sea más de dos días, sin alterar los precios que se indican.

PRECIOS.—Cuarto para una persona desde..... $ 1.50
Cuarto para dos personas desde ..... $ 3.00
INCLUYENDO LAS COMIDAS Y DESAYUNO
Cuarto para una persona desde ..... $ 2.50
Cuarto para dos personas desde ..... $ 4.00

## HA SIDO DECLARADO PERSONA GRATA EL EMBAJADOR DE ESPAÑA

El doctor José Clemente Vivancos, Secretario de Estado, dió cuenta al Presidente de la República de haber sido nombrado por el Gobierno provisional de España el nuevo Embajador de este país, quien sustituye al señor Santiago Méndez de Vigo, último de los Embajadores de España en nuestra República.

La visita del Canciller al Ejecutivo tuvo por fin dar el nombre del recien nombrado funcionario, Excmo. Sr. D. Francisco de Asís Ferrat, diplomático de carrera, y conocer si el mismo sería persona grata al gobierno de Cuba.

Ayer mismo el doctor Vivanco dió cuenta a la Embajada de España en la Habana que el Gobierno cubano ha visto con gusto el nombramiento del nuevo funcionario diplomático español.

Preguntado el Secretario de Estado si sabe la fecha exacta de la llegada del nuevo Embajador de la República española en la nuestra, nos manifestó que todavía no ha recibido noticias a tal respecto, contentándonos de la misma manera la Embajada de España, la que ignora cuándo partirá para la Habana el nuevo diplomático.

## DESTRUIDO POR EL FUEGO UN AYUNTAMIENTO

Toda la documentación del Municipio y la del Juzgado ha sido pasto de las llamas

SANTANDER, julio 29. (AP).—Por un incendio que alcanzó rápidamente grandes proporciones han quedando totalmente destruido el edificio del Ayuntamiento del pueblo de Polientes y el del Juzgado Municipal, siendo pasto de las llamas toda la documentación que guardaban ambos.

Ha llamado poderosamente la atención el hecho de que este incendio se produjera horas antes de la visita de un delegado del Gobernador, que había recibido instrucciones de practicar una investigación.

**PUBLICA EL CONDE DE ROMANONES EL TERCER TOMO**

MADRID, julio 29. (AP).—El conde de Romanones ha anunciado que en breve dará a la publicidad el tercer tomo de sus Memorias, que comprenderá hasta la Dictadura del general Primo de Rivera.

El cuarto tomo también estará terminado pronto y continuará en él los sucesos en que ha intervenido hasta el advenimiento de la República.

**LOS SOCIALISTAS HACEN CAMPAÑA SOLAPADA CONTRA EL EX REY**

MADRID, julio 29. (AP.)—Un despacho de Londres dice que el «Daily Mail» publica hoy un artículo en el que dice que los socialistas españoles están realizando una campaña para desacreditar al ex rey don Alfonso ante el pueblo, agregando que tales ataques solapados contra el ex rey se realizan entre el elemento campesino católico y entre los monárquicos.

HOTEL
**ALAMAC**
Broadway y Calle 71
New York

Es, desde hace años, el hotel preferido de todos los cubanos, por su edificio a prueba de incendio, su gran confort su cocina criolla, y el ambiente de «hogar» que en él se respira.

Estas circunstancias lo hacen el sitio ideal de residencia de todas las familias cubanas que visitan ésta ciudad, así como de los más conocidos hombres de negocios de Cuba, de señoras que se ven obligadas por cualquier motivo a viajar solas, de jóvenes estudiantes en los Estados Unidos y de señoritas colegialas.

En el piso tercero se hallan instaladas las oficinas del DIARIO DE LA MARINA con un salón de descanso y lectura a la disposición de todos los cubanos.

Los intérpretes del Hotel estarán en los muelles y estaciones a la llegada de los vapores y trenes.

Cuartos con baño desde $3.00 diarios y $75.00 mensuales. Además la Dirección está dispuesta a estudiar arreglos especiales con los clientes.

Para más informes y solicitud de presupuestos dirigirse a:

Mrs. Evangelina Agüero
Gerente Hispano

Hotel ALAMAC
Broadway & 71st. Street,
New York
CABLE ALAMACOTEL,
NEW YORK.

## CREDITO PARA DAR TRABAJO A DESOCUPADOS

Trescientos quince millones de pesetas serán empleados en varias obras públicas

MADRID, julio 29. (AP.)—En vista de la grave situación que ofrece la crisis del trabajo, el gobierno se ha visto en el caso de tener que autorizar al ministro de Fomento para que confeccione un programa de obras públicas a fin de dar ocupación al mayor número posible de obreros.

El señor Alvaro de Albornoz, ministro del ramo, ha manifestado a los periodistas que en el próximo Consejo de ministros dará cuenta de un proyecto para construcción de carreteras ya proyectadas, arreglo de otras y habilitación de caminos vecinales, para cuyas obras dispondrá de un crédito de trescientos quince millones de pesetas.

Calcula el ministro que podrá dar ocupación durante algún tiempo a unos ochenta y cinco mil obreros.

**EL DOCTOR ASUERO EMBARCO PARA LA ARGENTINA**

VIGO, julio 29. (AP.)—Ha embarcado en el transatlántico francés «Massilla», rumbo a Buenos Aires, el famoso doctor Asuero, quien se propone dar varias conferencias sobre la bondad de su procedimiento para la curación de distintas enfermedades.

## HAN TRATADO DE DINAMITAR UNA IGLESIA

Lerroux tomó posesión de la Presidencia de la Asociación de la Prensa

ZARAGOZA, julio 29. (AP.)—En el pueblo de Ardiss unos desconocidos colocaron varios cartuchos de dinamita en la casa parroquial, los que no hicieron explosión. Sin embargo, un petardo que se había colocado en el patio hizo explosión sin causar daños.

**SE SUICIDA UN COLOMBIANO EN LA «POSADA DEL PEINE»**

MADRID, julio 29. (AP).—En la famosa «Posada del Peine», de esta capital, se ha suicidado el colombiano Guillermo Arturo Páez, creyéndose que la falta de recursos le haya obligado a tomar tal resolución.

**TOMO POSESION LERROUX DE LA PRESIDENCIA DE LA A. DE LA PRENSA**

MADRID, julio 29. (AP).—El ministro de Estado, don Alejandro Lerroux, que desempeñaba la vicepresidencia de la Asociación de la Prensa de esta capital, tomó hoy posesión de la presidencia, vacante por la reciente muerte de Francos Rodríguez, con la mayor solemnidad, asistiendo gran número de periodistas madrileños.

## BELLA LABOR DE CONFRATERNIDAD DEL PRESIDENTE DE DEPENDIENTES

La Habana, julio 29 de 1931

Señor director dle DIARIO DE LA MARINA.
Ciudad.

Mi muy distinguido señor y amigo:

Mi deber de defender a la Asociación de Dependientes del Comercio, de mi inmerecida presidencia, de los daños que le causan y de los golpes que le asestan y el deber de defender a la Junta Directiva de los cargos que le acumulan, me obligan a esta apelación a los socios justos.

En el trabajo de carácter informativo, pero que es extracto de un manifiesto publicado ayer tarde, se comienza diciendo que dentro de la masa social se registra desde hace algún tiempo hondo malestar. Justo es decir, señor director, que este malestar se creó, fomentó y azuzó desde el punto y hora que no se vieron incluídos en la candidatura de vocales para la Junta Directiva, en las elecciones últimas, contadas personas que antes dieron gustosamente sus nombres para figurar al lado de los elegidos e hicieron toda clase de gestiones y todo género de zalamerías y de ofrecimientos personales con tal de llegar a formar parte de la Junta Directiva. ¿Por qué tanto interés en continuar, unos, y en venir, otros, a la Junta Directiva? No se celebraron elecciones, porque previamente se había acordado hacer una sola candidatura y evitarle así gastos a la Sociedad y movimiento de masas, ante las circunstancias de orden público que se atravesaban, pero una vez hecha la proclamación y comprobado por el contado número de personas que no habían sido proclamadas vocales, se inició la campaña de hostilización a mi persona y a la Directiva que ha culminado en una campaña sorda, de franco descrédito, y quizás hasta de difamación social, sin escrúpulos de ningún género y sin amor a los sagrados que la institución simboliza. En enero, le fué dirigido a la Junta Directiva un escrito por distintos asociados, en solicitud de someter al Consejo Arbitral la interpretación electoral de los Estatutos, cuya interpretación antes de forjarse la candidatura había sido aceptada en Junta de Directiva, por los mismos que más tarde la impugnaron. La Junta Directiva, con alteza de miras, accedió—pues en sus manos estaba el no hacerlo, ya que ni aun fué comprobada la legitimidad de las firmas que suscribían la solicitud—a enviar al Consejo Arbitral el escrito. Pero desde el primer momento el Consejo Arbitral actuó con hostilidad a la Junta Directiva.

La opinión de un señor letrado extraño a la Asociación, fué puesta al frente de la opinión de nuestro letrado consultor.

No se acercó ninguna representación del Consejo Arbitral al presidente social ni a ninguna representación de la Junta Directiva. Actuó con acritud el Consejo Arbitral y falló sin quorum legal que se convocase a nuevas elecciones — en este año de tantas dificultades de todo orden — para elegir de nuevo a los treinta y cinco señores vocales y quince suplentes, no asumiendo desde luego, el gobierno de la Asociación, pues el gobierno lo habrían asumido los treinta y cinco vocales restantes. El acuerdo o fallo del Consejo Arbitral fué protestado por el doctor Mestre y está en el Gobierno Provincial. No fué aceptado por la Junta Directiva, por unanimidad, porque de acuerdo con el dictamen del letrado consultor, todos los aspectos legales habían sido de antemano interpretados de acuerdo con los Estatutos generales, que dan a la Directiva la facultad de interpretar y resolver las dudas que los Estatutos ofrezcan. Y esta campaña se inició a virtud de intereses y de apasionamientos personales ha sido después tenaz, agresiva, cruel, dura, impía, para los intereses de la Sociedad, sobre todo, y contra las personas y contra la colectividad. No obstante hemos mantenido la más alta serenidad y la mayor paciencia. Pero la paciencia se ha agotado. Y el que suscribe, que no ha perdido ocasión ni oportunidad de procurar atraer a su lado a toda clase de elementos, que ha visitado a muchos y ha recibido a otros y convocado a los desapasionados y a los apasionados, pero que tiene la satisfacción de contar con decididos y probado socios a su lado,—no ha podido atraer a todos, no obstante haber realizado una obra de atracción, de convencimiento y de sumar voluntades en favor de la institución.

Hoy por hoy, cúmplenos decir a la opinión pública en particular y a los socios en general: Primero, la Junta Directiva no ha tratado sobre ningún empréstito, si bien el presidente todavía le restan facultades para tomar cantidades de una autorización que se le concedió en 1929; y segundo, la Junta General convocada para mañana por la noche y a la que ruego asistan la mayor cantidad de socios, es para dar a conocer los trabajos ordinarios del trimestre, exclusivamente.

Les ofrezco a los asociados en documento próximo dar amplia y detallada cuenta de cómo se manejaron los intereses en anteriores administraciones y compararán los socios, con mi administración, cuya presidencia asumí el 15 de enero de este año. Nada me turba, nada me espanta. No admito absolutamente ni aun la más ligera sombra a mi gestión personal y social. Muchas Directivas han pasado y todas altamente honorables, pero no más que la presente Junta Directiva. Mi conducta pública y privada la someto a los socios en particular y a la opinión pública en general. Al frente del Comité Ejecutivo del Departamento de Ahorros no he hecho más que obra de defensa. He velado por los intereses sagrados de los depositantes. La pulcritud del Comité ha sido extrema, como presidente social he devuelto al Departamento cantidades que en otras épocas le fueron extraídas. No hemos hecho negocios nebulosos ni hemos traído valores sin valor, pero estos aspectos del problema vendrán en próximo manifiesto. Dice **Información** que los señores Avelino González, Salvador Soler y Eudaldo Romagosa han lanzado un manifiesto a los consocios por el que hacen un llamamiento. Reirá bien el que se ría último. Su parcialidad ya la demostraron en el seno del Consejo Arbitral. Yo, efectivamente, llamé a un grupo de antiguos asociados del comercio mayorista, firmas respetables, mercantiles y bancarias y personas no políticas y les expuse mi administración y todos reconocieron mi pulcritud y mi devoción por la Sociedad. No vinieron todos, como era mi deseo. Y ahora los señores Avelino González, Salvador Soler y Eudaldo Romagosa, quienes por haber desempeñado altos puestos tenían el deber de concurrir al llamamiento y dar francamente su opinión, no apoyada en puntos de vista legales que compete a la jurisprudencia el dilucidar, pero contestan en lugar de concurrir con manifiestos y con caudillajes y con movimientos políticos. Las cañas se les pueden volver lanzas. La labor va a ser dolorosa, pero es de todo punto necesaria, ya que la Junta Directiva tiene necesidad de defenderse y la Asociación la de aquilatar bien los tiempos y las personas. El movimiento desde enero viene canalizado a apoderarse del gobierno social. Esta Sociedad no ha estado acéfala, no está acéfala, ni lo estará. El camino que se ha seguido no es el procedente en una comunión de hombres que sólo la confraternidad y la unión puede hacernos fuertes. Estoy al frente de la Sociedad y sabré defender la obra de las generaciones que me han precedido, y puedo declarar, así como en otras administraciones su fin supremo ha sido el de aparecer rica y poderosa la Asociación, yo puedo demostrar que el fin supremo de mi administración no es la riqueza, sino la virtud.

No hay lujos. Pero el Departamento de Ahorros demanda atención y dedicación extraordinaria y conscientes nosotros de nuestras responsabilidades, daremos cuenta precisa y detallada de todo, como hemos venido dando cuenta en las Memorias y en los informes trimestrales, y en las Juntas de Directiva, que son públicas, y en las recientes reuniones de personas destacadas, pues puedo repetir con el poeta: «hay plumajes que cruzan el pantano y no se manchan; mi plumaje es de esos». Estoy abrazado a la bandera de bondad, de la confraternidad social y la pureza del programa colectivo y en este abrazo espero que vengan todos a unirse.

Gracias mil, señor Director, por la publicación de la presente carta.

De usted atentamente,

J. M. Coto,
Presidente.

## TRUCOS

Por C. CABAL

**Ya nadie discute el régimen; lo que ahora se discute son los hombres y son las disposiciones del Gobierno.**

Cristo se presenta así:

¡Eso ataca a la República!

Salvo los que se acogen a su nombre para justificar sus demasías, hoy ya no ataca nadie a la República. Ya ella es un hecho perpetuo que no hay en la nación fuerza posible que alcance a rectificar. Exaltaciones análogas trajeron la República anterior, y tan de lleno se apagaron luego que ni aún dejaron rescoldos. Esta objeción es exacta, pero las hadas madrinas que aún se juntaban entonces para velar la cuna de los reyes, ya en este tiempo se murieron todas. Si alguna queda, está oculta; conoce bien el momento y antes que aventurarse en el palacio quiere habitar la cabaña. Carecería de sentido todo programa de restauración, y el intentar realizarlo aunque contara con fuerzas, llevaría la nación a la anarquía en vez de llevarla a un trono.

Ya nadie discute el régimen; lo que ahora se discute son los hombres, y son las disposiciones que echan en tempestad desde el poder. Necesitamos reformas; de no emprenderlas el régimen, se moriría de las mismas llagas que el régimen ya enterrado. Vino primeramente la República; necesitamos ahora que venga al cabo la revolución. Para evitarla en el pueblo, es el poder quién debe acometerla, y fueron las cobardías de los poderes monárquicos frente a los intereses abusivos, las que por no acometerla, dos veces traicionaron a su rey. Aparisi y Guijarro dió el programa en que se la incluía plenamente, y el no haberlo recogido, trajo la consecuencia ineludible de la primera república. Maura la pidió de nuevo, y la incluyó asimismo en su programa. Esta segunda república no es más que la consecuencia de haber confundido a España con los detentadores insaciables de prebendas y negocios, y de no haber accedido a esta revolución que se pedía. El pretenderla represar aún, ya implicaría mañana la inundación total incontenible, en la que se hundiría la república como si fuera una piedra. Necesitamos reformas, y bien sabemos que han de ser profundas para que curen las podres.

Pero hay que hacer las reformas con toda serenidad, con toda autoridad, con todo estudio, en unas Cortes legítimas que puedan darles valor, y no en un colmenar de sectarismo, que más que a acabar los zánganos, pudieran ir a destrozar la miel y a alborotar las abejas. Una revolución desde el poder, para que se justifique, no debe ser sementera de nuevas revoluciones, que bien pudieran ser más enconadas, y más largas y más trágicas que la que quiere evitar. Entre lo que consiente y lo que impone, entre lo que hace de un lado y lo que de otro lado deja hacer, tiene este gobierno a España en una nerviosísima inquietud que si se prolongara de este modo, iría a parar inevitablemente en una guerra civil.

—¡Eso ataca a la República!... suele decir el gobierno cuando se le censura un acto suyo.

Y no está bien el guarecerse así para librarse de cargos que o se buscan de intento o por error. Hoy ya no ataca nadie a la República, salvo los actos del gobierno mismo.

## La Cuestión del Pan

Con motivo de la subida del precio del pan, se ha suscitado un movimiento de opinión contrario a los industriales que elaboran ese artículo de primera necesidad, por suponerse que obran abusivamente.

Pero es el caso que, con cifras, demuestran que el negocio se hacía insostenible como iba y que, a pesar de lo que se han visto en la necesidad de hacer para defenderlo, las utilidades líquidas que han de obtener son bien modestas.

Ante los datos aportados para orientar a la opinión, si quienes creen injustificado el aumento del precio los estiman falsos o exagerados, lo procedente es que procuren contratarlos, cosa a la cual seguramente se mostrarían propicios los industriales bajo cuya responsabilidad se han hecho públicas.

Mientras no se realicen las investigaciones necesarias para determinar si existe o no agio en el alza del pan, no hay, en verdad, derecho a iniciar el «boycot» ni ninguna otra acción que pudiera resultar injusta. Los asuntos de esta índole, forzosamente tienen que tratarse con sentido práctico, sin dejarse influir por quienes de buena fe, pero acaso poseídos de pasión, inciten a establecer una sanción social sin parar mientes en que hieren los intereses de los obreros que viven de la industria que se quiere castigar.

Con la ponderación que tenemos por norma, hemos expuesto nuestro criterio acerca de este problema, y por espíritu de justicia sugerimos que se estudien y comprueben los datos publicados, para ver si hubo o no razón para elevar el precio del pan.

M.E.C.D. 2016

# JUVENTUD, IBERIA Y C. GALLEGO CONTRA EL RACING DE MADRID

## TOPICOS FUTBOLISTICOS
NOTICIAS Y COMENTARIOS

El domingo, 9 de agosto comenzará el torneo eliminatorio por la Copa Lerroux, Secretario de Estado de la República Española. Se celebrará el primer juego contra el once madrileño

### MUCHO ENTUSIASMO PARA LA FIESTA DEL IBERIA

Ayer adelantamos a nuestros lectores los acuerdos más importantes de la reunión de los Solones de nuestro futbol. Y hoy publicamos una relación de los asuntos tratados en dicha junta, publicando al final el programa de juegos para el próximo domingo:

Acuerdos adoptados por el Comité Directivo de la Federación de Futbol de la Habana en su sesión ordinaria celebrada el día 28 de Julio del año 1931:

1. Se aprobaron las siguientes bajas de jugadores: Por el Deportivo Europa, Fernando Noval Pérez; por el Deportivo Paula, Carlos López y Campos; por el Fortuna Sport Club, Jhon H. Brigges; por el Olimpia Sporting Club, José Tapia Costas y por el Catalunya S. C., Antonio García Fernández.

2. Dar cuenta a los clubs que con esta fecha han sido cancelados los carnets de los jugadores siguientes: Natalio García, Rolando Rosillo, Ramón Conill y Manuel Pérez.

3. Darse por enterados de los acuerdos adoptados por la Asociación Nacional en su sesión del día 18 de julio, acordándose enviar copia de los mismos a Juventud Asturiana, por tratarse del fallo dado con respecto al recurso interpuesto por los jugadores profesionales señores Castro y Trabancos (Valentín).

4. Se aprobaron las actas de los partidos celebrados el domingo día 26 de julio en el Campo Polar.

5. Autorizar al Fortuna Sport Club para que este designe un Delegado especial que se encargue exclusivamente de recoger y de no permitir la entrada a toda aquella persona que quiera entrar dentro del Stadium con un carnet cancelado por esta Federación.

6. Citar a Asamblea General Extraordinaria para el jueves 6 de agosto a las 9 de la noche.

7. Se acordó la confección de juegos a celebrar con el Racing de Madrid, la cual es la siguiente:

Agosto 9, Campo Polar, Juventud Asturiana y Racing.

Agosto 16, Stadium Tropical, Real Iberia y Racing.

Agosto 23, Campo Polar, Deportivo Centro Gallego y Racing.

En estas fechas y en los mismos campos de juego, se discutir; la Copa donada a esta Federación por el Secretario de Estado de la República Española a una eliminación entre los seis clubs de primera categoría, tocándoles jugar en la primera fecha y a primera hora a los clubs Olimpia y Catalunya y a continuación de este match jugarán Fortuna y Deportivo Centro Gallego; en la segunda fecha, el ganador del primer partido de la fecha primera con la Juventud Asturiana y en la tercera fecha, el Real Iberia con el equipo que resulte ganador de la segunda fecha.

Como quedarán eliminados cuatro clubs seguramente, la decisión entre los dos que queden por eliminar tendrá lugar el día 30 de agosto en el Stadium Tropical en el cual tomará parte los cuatro restantes clubs eliminados jugando unos partidos amistosos con el fin de completar el programa.

8. De acuerdo con el Artículo II en su inciso tercero del Reglamento de la Federación, se acordó declarar vencedor de la Serie de Promoción al Olimpia S. C.

9. Programa para el domingo día 2 de agosto en el Stadium Tropical.

2 y 30. Fortuna Sport Club y Catalunya S. C.

Arbitro, el señor Conrado González, jueces de línea los señores Manuel Hermida Mesonero y Saturnino Alvarez.

A las 4: Deportivo Centro Gallego y Haoah All Stars.

El árbitro no fué designado. Los jueces de línea los señores José Pazos Cajide y Ernesto Arnal.

---

Según se acerca la fecha elegida por el Real Club Iberia para la celebración de la Monumental Verbena Iberista, crece el entusiasmo por asistir a ella entre la juventud bailadora, que se dispone a pasar una noche agradabilísima disfrutando de la magnífica perspectiva que alcanza desde el Hotel Nacional, el suntuoso edificio situado en un altozano frente al Parque del Maine.

La famosa orquesta de Tata Pereira, el celebrado jazz band Los Diplomáticos de Pego, el aplaudido Sexteto 1927 tinen a su cargo la interpretación del selecto programa de bailables combinado por la Sección de Fiestas, asesorada por el gentil Comité de Damas, que con tan plausible entusiasmo viene actuando en pro del mayor lucimiento de este festival, que tendrá lugar la noche del 8 de agosto próximo.

La venta de entradas para caballeros al precio de un peso está alcanzando proporciones verdaderamente extraordinarias, al igual que la solicitud de invitaciones para las damas, y las órdenes reservando mesas para distinguidas familias iberistas hace prever un éxito sin precedentes para el prestigioso club de los Leones.

---

En San Antonio de los Baños jugaron el domingo el Celta de la Habana y los Leones de la localidad, quedando empatados a un tanto después de retirarse los Celtistas por estimar que el árbitro se había equivocado en la decisión del goal del empate 2 minutos antes de terminarse el partido.

El juego careció de lucidez por el juego empleado por los chicos del Celta.

Se distinguieron por el Celta: Celes, Lorenzo y el Chino. Por el San Antonio: Gómez, que tuvo un debut afortunado.

## HENRY LOU GEHRIG ES UNA DE LAS FIGURAS MAS NOTABLES QUE APARECEN ACTUALMENTE EN LOS JUEGOS DE LAS GRANDES LIGAS

De origen muy humilde, Lou ha logrado escalar las más altas cumbres con su propio esfuerzo. Actualmente es un favorito en New York y muchos le consideran mejor que Terry

**(Por Pedro GALIANA)**

Cada vez que se suscita la conversación sobre las hazañas de los players en el Base Ball, instintivamente volvemos la mirada al pasado en busca del nombre de algún veterano, como si solo ellos encarnaran cada una de las muchas virtudes del Emperador de los Deportes.

Sin embargo, en plena época actual y precisamente gozando del placer de su maravilloso juego, nos encontramos con el rostro sonriente de un joven que bien pudiera exhibirse como ejemplo de tenacidad a los reclutas y que merece más que ningún otro el expresivo calificativo de «Hombre de Hierro.» Este joven no es otro que Henry Lou Gehrig, recio «slugger» e impecable inicialista de los Yankees.

Llegado a las Mayores procedente de la Universidad de Columbia por sabia recomendación de un «scout», este muchacho es el tipo mas perfecto de constancia y actividad que puede ofrecer el base ball de todos los tiempos y en cada una de las jugadas que lo envuelve brinda siempre al fanático una nueva sensación.

Desde aquel día memorable en que el desaparecido Miller Huggins le dijo: «Lou, hoy juegas la primera», que era la posición que ocupaba Pipp, hasta nuestros días, Gehrig ha logrado elaborar una cadena tan larga de juegos consecutivos que es posible que su cifra no está muy lejos de alcanzar el millar.

Una vez estuvo a punto de romperla. Fué en Boston, persiguiendo una bola por la línea de foul, en tan precipitada carrera que chocó violentamente contra un muro de mampostería que se negó a ceder a su embestida con el resultado que se desplomó, teniendo que ser sacado del juego en estado inconsciente.

Parecia a los fanáticos que su tan voceado record de asistencia con los Yankees iba a esfumarse, cuando al dia siguiente, para asombro de todos, se presentó de nuevo a ocupar su posición regular que aún mantiene.

Pero no se destacaría Lou en el base ball del presente sólo por la persistencia en su trabajo, que en última instancia valdria poco, si no le adornaran además otras bellas y sobresalientes cualidades que tan caras se cotizan en el mercado beisbolero, como son el puesto de «leader» en los jonroneros en ambas Ligas y el que a cada rato lo veamos asomar su cabeza en ese cuadro de honor que se conoce como los «Big Six.»

Ya Babe Duth que forma con él ese peligroso dúo de los Yankees que tantos dolores de cabeza hace sufrir a los pitchers de la Liga, habia tenido ocasión de medir la clase de dinamita que se gasta este muchacho en las muñecas, cuando se ofreció a ponerlo bajo su tutela y regalarle un gran saco de «tricks» que entonces desconocia, que era prácticamente darle el secreto para heredarlo en el trono en que tanto se le conoce como el máximo jonronero de todos los tiempos. Y en la actualidad se encuentra a la cabeza de este departamento bien cuidada la retaguardia por su maestro.

Gehrig en su carrera por las Mayores, no ha vacilado nunca en destacarse en alguna fase del juego. Y así nos lo encontramos en su tercera temporada en las Grandes Ligas, haciendo un nuevo record en las Magas, allá por el año 1927, estableciendo yores empujando 175 carreras, cosa que quince años antes, el lograr solo 100 constituía una proeza.

A pesar de que Hack Wilson el año pasado hubo de establecer una nueva marca de 190 y que la introducción de la nueva bola, menos viva, augura larga vida a este record, Lou encauzó de tal forma sus esfuerzos, que luce ahora como el player que más carreras ha empujado en un juego, que bien vale lo uno por lo otro.

Los records de base ball no dan el número de carreras bateadas por él en 1925, que fué su primer año como regular, pero desde esa fecha, se le acreditan 801 carreras en 845 encuentros que se supone que sea el average más alto que player alguno haya obtenido, incluyendo el mismo Bambino.

Véase este cuadro:

| Años | J. | C.P. |
|---|---|---|
| 1926 | 155 | 107 |
| 1927 | 154 | 175 |
| 1928 | 154 | 142 |
| 1929 | 154 | 126 |
| 1930 | 154 | 174 |
| 1931 | 74 | 87 |
| | 845 | 801 |

(J. juegos; C.P., carreras producidas.)

El valor de Gehrig es tan reconocido en el mundo basebolero que Mc Graw, en ocasión de solicitarse su selección para formar un team de estrellas de todos los tiempos, levantó la gran polvareda cuando escogió su nombre para ocupar la inicial, a pesar de que su propio inicialista Bill Terry había gozado de una temporada sensacional en 1930 y su trabajo se comparaba sólo con el de Hal Chase.

Pero en la decisión de Mc Graw pesó mucho ese detalle de ser Gehrig un buen empujador de carreras, cuyo valor es tan efectivo, que se aprecia en lo que debe cuando los teams están en situaciones difíciles.

Los neoyorkinos deben sentirse orgullosos de tener dentro de las filas de su club a un atleta de las condiciones de este muchacho. No sólo porque juega en el team favorito de su ciudad, sino porque ha sido nacido y criado a pocos pasos del Stadium. Y es muy posible que destrone a Willie Keeler que está considerado como el mejor regalo que haya hecho New York al base ball organizado.

Como todas las grandes figuras que merecen ostentar el nombre de tales, Lou Gehrig no oculta lo humilde de su origen. Su primer hogar fué el sótano de una casa de huéspedes que regenteaban sus padres. Eran cuatro hermanos, enfermizos todos, tres de ellos murieron, quedando él, tal vez cumpliéndose la infalible ley de supervivencia del más fuerte, o quizás la indomable energía de su sangre germana le hizo vencer el hostil ambiente de su niñez.

Una de las más grandes alegrias de la vida de este player está en que su éxito como estrella de primera magnitud en el base ball le permite pagar la deuda de gratitud contraída con sus padres, cuyas luchas y sacrificios ayudaron a criarlo y educarlo.

Hablando sobre su niñez dijo un día: «Mi padre no ganaba mucho dinero en ese tiempo. Todavía para mí es un misterio cómo podía ayudarnos. Yo creo que ese es un problema financiero tan serio que ni el mismo Andrew Mellon sería capaz de resolverlo. De niños todos estábamos enfermos y mi padre no tardó en seguirnos. Todo el peso de la casa cayó sobre los hombros de mi madre. No obstante el triste cuadro, insistían en mi educación y pensaban mandarme a un «High School» por un par de años. Yo ayudó como pude. Llevaba mandados de un «Grocery Store» después que terminaba las clases y tuve otros varios trabajitos en el verano. Uno de ellos con una refinería de azúcar en Yonker, donde formé parte del team de base ball y pude conocer las delicias de este juego».

«Les debo mucho a mis padres, sobre todo a «Dad». Si no hubiera ido a Columbia, tal vez ahora no se me conociera. Esto me dió el chance de que el «scout» de los Yankees me echara el ojo. Creo que la cosa más grande que he podido hacer en mi vida, es comprarles a mis padres una bonita casita en New Rochelle, sitio donde pueden pasar felices el resto de sus días.»

Lou Gehrig cumplió 21 años el mes pasado, no obstante todavía figura como uno de los pocos solteros que quedan entre los players regulares de los Yankees.

Su madre sigue siendo para él como una novia. Lo acompaña en las invasiones de la Serie Mundial y en los viajes de primavera, lo que ha dado ocasión para que simpatice con Babe Ruth y todos los demás players de McCarthy.

Cuando el Comité de la Liga Americana declaró a Gehrig el player más útil de la Liga en 1927, se cuenta que a su madre no le sorprendió la noticia porque ya ella le había otorgado esa distinción.

## Tres Campeonas de "Peso"

Estas tres «verdades», Miss Georgia Coleman, Miss Helen Madison y Miss Eleanor Holm, constituyen actualmente la máxima esperanza de los Estados Unidos para ganar las competencias de natación y diving que han de efectuarse en las Décimas Olimpíadas que se han de efectuar en la ciudad de los Angeles en 1932. Las tres son campeonas de distintas distancias en los Estados Unidos, poseyendo records mundiales, pero todavía necesitan enfrentarse con las nadadoras hawayanas para que pueda comprobarse su calibre.

Nosotros las hemos visto en acción y podemos garantizar que las tres son tres «fantasmas» en el deporte. Miss Eleanor Holm, sobre todo, es una verdadera maravilla nadando de espalda y como aparte de eso tiene un cuerpo de Liga Grande, ello ha dado lugar a que Mr. Ziegfield esté realizando toda clase de esfuerzos para agregarla a su lista de bellezas. Miss Holm posee distintos records mundiales de back stroke y del meddley swin y Miss Madison es la «mamá» de todas las nadadoras de libre estilo del mundo. Miss Coleman es campeona de diving y podemos asegurarle que el mismo Alderete es un recién nacido al lado de sus brillantes performances.

## Pincho Está Descontento Con La Osa

Asegura que el descanso que tuvo en España no le hizo ningún favor a él

NUEVA YORK, julio 29. AP.—En el Havana Special de esta noche sale Pincho Gutiérrez para la Habana, a investigar los asuntos de Chocolate y cerciorarse si el Kid estará en condiciones de aceptar la pelea que el Madison Square Garden quiere celebrar entre el Kid y el campeón liviano Tony Canzoneri.

Pincho dijo hoy que no había querido firmar contratos con el Garden hasta quedar completamente satisfecho de que Chocolate esté libre de ansiedades y en buenas condiciones.

«Como la pelea no se celebrará hasta septiembre aún hay tiempo», dijo Pincho. «Yo salgo esta noche para la Habana en viaje rápido y regresaré en seguida. Yo hubiera querido haber salido anoche; pero tuve tuve que permanecer en Nueva York con motivo de las dos peleas que tenía anoche en el Queensborough Stadium.

«Una de ellas me gustó mucho: la de Valentín Campolo; se portó como todo un gran peleador; la otra no me gustó. Mateo Osa peleó mal. Hoy está muy decepcionado y dice que piensa abandonar el box. Mateo es muchacho muy sentimental y una derrota lo desanima demasiado. Todavía no sabe que hay que tomar las verdes con las maduras y que no siempre se gana.

'Yo le había hecho muy buenas peleas y con una pendiente, decidió irse a España; luego le conseguí una pelea en el Garden con Stanley Poreda que le hubiera valido a Osa siete mil pesos; no quiso venir, prefirió pelear en España sin preparación por una miseria. Perdió como era natural, y al llegar tuve que ponerlo contra el primer contrincante que se ofreció. Creo, sin embargo, que si Osa hubiera estado peleando más frecuentemente, como lo hizo el año pasado, hubiera presentado mejor pelea.

«El descanso en España no le hizo ningún bien.

«El Garden afirma que tiene un contrato con Campolo y que utilizará este contrato para impedir a Victorio pelear con Ernie Schaaf en Ebbetts Field. Yo no he visto tal contrato y se me ocurre que la dificultad será obviada y que Campolo peleará con Schaaf en agosto. Cuando regrese de la Habana todo se aclarará.»

## HOME RUN LEADERS

**HOME RUNS DE AYER**

| | |
|---|---|
| Ruth, Yankees | 1 |
| Lary, Yankees | 1 |
| Lazzeri, Yankees | 1 |
| Foxx, Athletics | 1 |
| Kerr, White Sox | 1 |
| Vosmik, Indians | 1 |
| Grantham, Piratas | 1 |
| Phillips, Piratas | 1 |

**LOS LEADERS**

| | |
|---|---|
| Gehrig, Yankees | 30 |
| Ruth, Yankees | 28 |
| Klein, Phillies | 23 |
| Averill, Indians | 20 |
| Foxx, Athletics | 20 |
| Ott, Giants | 17 |

**TOTAL POR LIGAS**

| | |
|---|---|
| Americana | 382 |
| Nacional | 333 |
| Total | 715 |

## ED BRANT BLANQUEO A LOS CARDENALES QUE DIERON CINCO HITS

St. Louis, julio 29 (AP). —Ed Brandt, zurdo estrella de los Braves de Boston, dejó a los Cardenales del St. Louis en 5 hits aislados hoy, mientras blanqueaba y derrotaba a los Campeones de la Liga, 3 por 0 Al ganar, los Braves dividen la serie de cuatro juegos con los Cardenales.

Solamente 29 hombres se enfrentaron a Brandt y de los cinco que le batearon de hit; tres fueron víctimas de double plays y solo dos quedaron en bases.

Flint Rhen pitcheó todo el match por los Campeones.

| | C. | H. | E |
|---|---|---|---|
| Boston | 000 002 100 | 3 | 10 0 |
| St. Louis | 000 000 000 | 0 | 5 1 |

Baterias: Brandt y Spohrer.—Rhem y Mancuso.

## GANARON LOS GIGANTES A LOS PIRATAS CON LA ANOTACION DE 5 POR 4

PITTSBURGH, julio 29. (AP).—Dos errores de George Grantham en el primer inning abrieron camino para una victoria de los Gigantes, 5 por 4, sobre los Piratas de Pittsburgh, esta tarde.

Grantham mofó una línea de Terry con un double play a la vista y luego hizo un tiro wild después de fildear un roller de Ott, en la siguiente jugada, valiendo todo esto dos carreras a los Gigantes. Más tarde Ott también anotó. Grantham y Phillips batearon home runs, obteniendo este último además dos doubles y una base por bolas en cuatro viajes al plate.

| | C. | H. | E. |
|---|---|---|---|
| New York | 300 200 000 | 5 | 7 1 |
| Pittsburgh | 110 010 010 | 4 | 9 2 |

Baterías: Walker y Hogan. Meine, Osborn, Swetonic y Phillips.

Cuide su catarro para evitar mayores consecuencias. Tome "Grippol," tan recomendado en las enfermedades del aparato respiratorio, grippe, tos, catarros, laringitis, tuberculosis pulmonar, &. 20 años de éxitos crecientes y millares de personas curadas prueban la eficacia del "Grippol."

Se vende en todas las Farmacias de la Isla.

## VINCE BARTON RECIBIO CUATRO DEAD BALLS EN DOS DIAS CONSECUTIVOS

CHICAGO, julio 29. AP. Vince Barton, joven outfielder recientemente llamado de Los Angeles, por los Cubs, ha establecido una especie de record de dead balls en estos días.

Sheriff Blake, de los Phillies, le dió dos dead balls el lunes y Phil Collins, otro lanzador de los Phillies, le pegó otros dos bolazos ayer.

## A LOS ATLETAS DEL CLUB« A. D. C.»

Por la presente citamos a todos los atletas del Club A. D. C., con carácter urgente, para las siete y media de la noche de hoy jueves, en el local social Morro 56.

Se ruega la más puntual asistencia, por tratarse de un asunto de vital importancia.

(F). Alfredo Suárez; Nicolás Pons; Horacio Alonso; Helio Dubrocá; Troadio Hernández.

## EN EL PARTIDO ESTELAR DE ESTA NOCHE MORALES-SEGUNDO CONTRA UGALDE-GUTIERREZ

No se cabrá, con tal motivo, en el Frontón de la Playa. Ochoa y Salazar vencieron a Ugalde y Mir: 30 por 25 en el 3ro.

Los fanáticos acudieron anoche al Summer Casino con el entusiasmo que lo hacen siempre que se trata de ver en acción a los Ases de la pelota vasca. El lleno fué de los completos y eso que era martes, que es un día que los supersticiosos estiman que es de mala suerte, de los que no se debe salir de casa, casarse ni embarcarse, ni hacer no sabemos cuántas otras cosas más de gran utilidad al género humano.

El caso es que se le dió muy duro a la de Pamplona, si es que exceptuamos el primer partido, que tuvo que ser suspendido estando los blancos Aguiar y Florentino a 8 tantos y los azules Goyo y Arrondo a 10. No hubo dividendo.

Arrondo se llevó la quiniela virginal, cargó para casa con el tocino, yéndose la mar de contento, pero no sin pagar antes a $4.20 por cada boleto.

Creus y Segundo resultaron triunfantes en el partido estelar, el segundo, marcado a 30 cartones, que fué pamploneado de manera exquisita. Perdieron los azules Ferrer y Gárate que se quedaron a cuatro cartoner de la puerta grande, es decir en 26, mientras los blancos hacian que el semaforista pusiera en lo alto de su campanario el cartón 30. Estos boletos estelares pagaron a $2.80.

El joven Ochoa fué quien ganó la segunda quiniela, marcada a seis tantos como la virginal, tras un recio pelotear que le valió muchos y merecidos aplausos. Los boletos de Ochoa dieron un dividendo de $2.80.

En el tercero y último de los partidos de la noche, también a 30 tantos. Ochoa, de pareja con Salazar, dejaron en 25 para 30 a Ugalde y Mir que vestían de color azul.

Es bueno hacer notar que el gran Segundo ha salido de su ligero slump y que vuelve por la picada con más bríos que antes. En el estelar de anoche se mostró a una altura inconmensurable y todo lo que se diga de su labor es pálido ante los hechos. El próximo domingo jugara él solo contra una pareja de los Ases del cuadro y el mundo se vendra abajo aplaudiéndole.

**SUMMER CASINO**

**Programa para esta noche a las 9**

Primer partido a 25 tantos:
Ferrer-Millán (blancos)
Aguiar-Arrondo (azules)
Del 14 y medio blancos
Del 14 azules.

Primera Quiniela a 6 tantos:
Ferrer, Millán, Aguiar, Arrondo, Morales y Salazar.
Del 14 y medio.

Segundo Partido a 30 tantos:
Ugalde-Gutiérrez (blancos)
Morales-Segundo (azules)
Del 14 y medoi.

Segunda Quiniela a 6 tantos:
Ugalde, Gutiérrez, Segundo, Ochoa Mir y Creus.
Del 14 y medio.

Tercer Partido a 30 tantos:
Ochoa-Mir (blancos)
Creus-Salazar (azules)
Del 14 y medio.
Habrá función todos los días.

## GUS SONNENBERG CONTRA HENRI DEGLANE, HOY, EN UN GRAN ENCUENTRO

BOSTON, julio 29 (A. P.)—Gus Sonnenberg y Henri Deglane, titulados ambos campeones de luchas, se espera que atraigan mañana la mayor concurrencia a un encuentro de luchas esta temporada, cuando se enfrenten en el match estelar del programa benéfico de Paul Bowser en Braves Field, por la noche. Sonnenberg ha derrotado a Deglane con su «flyng tackle» y se espera que reconquiste su perdido prestigio aplastando otra vez al francés. Ed George y Nick Lutze tendrán a su cargo el semifinal de 45 minutos. Además, el programa incluye a casi todos los luchadores de la «facción» de Bowser.

## FRED BENNETT RECIBIO SU RELEASE Y PASO AL CLUB «FORTH WORTH»

PITTSBURGH, julio 29. (AP) Fred Bennett, outfielder que figuró en un litigio legal recientemente, recibió su release hoy, pasando al Dorth Worth, de la Liga de Texas, a cuyo club le han enviado los Piratas. Bennett jugó en la Liga de Texas en 1929 y luego fué obtenido por los Browns, que le enviaron al Milwaukee de la Asociación Americana. Este año fué declarado agente libre por el Comisionado Landis, después de lo cual reclamaron los Browns sus derechos sobre el player e iniciaron una reclamación legal para retener sus servicios. La corte de justicia falló en contra de los Browns y los Piratas firmaron a Bennett.

## «PIÑERA PARK»

El próximo domingo hará su reaparición en la arena basebolera el fuerte club «Vichy Stars», enfrentándose en estos terrenos con las «Estrellas de Piñe», a las 3 p. m.

Los boys de Brandiere, retan para el domingo 9 de Agosto al «Dependientes Juniors», pudiendo contestar este reto a Auditor número 31, Pedrito.

## NOTAS DE LOS AMATEURS

Esta tarde, a las cinco, se celebrará la reunión de distinguidas figuras de nuestro sector deportivo para la organización de la Federación Femenina de Sports Amateurs que surge por iniciativa feliz de nuestro compañero La Villa, calorizada por toda la prensa diaria.

A este cambio de impresiones inicial deben concurrir todos los interesados en el buen desenvolvimiento del proyecto hayan o no recibido invitaciones especiales para ello. La Villa nos encarga que así lo aclaremos para satisfacción general. Mucho gusto tendremos en recibir esta tarde las impresiones, y el aliento de clubs, organizaciones y colegios que se dedican a la práctica del deporte en este sector simpático y hasta ahora abandonado, por estimar que su concurso entusiasta y su calor resultan decisivos factores para el buen éxito de la empresa que se acomete.

## BIG SIX

**LOS SEIS GRANDES**

Babe Ruth conectó su home run número 28, Earl Webb bateó cuatro hits en 10 veces al bat y Al Simmons permanecían estacionarios. Los cada uno; pero el batting average de los Seis Grandes mostró muy pequeño cambio como resultado de los games de ayer. El esfuerzo de Webb elevó su average a 371, un aumento de un punto, mientras Ruth y Simmons permanecía nestacionarios. Los representantes de la Nacional pidieron puntos.

| | J. | V. | C. | H. | Ave. |
|---|---|---|---|---|---|
| Ruth, Yankees | 88 | 324 | 91 | 125 | 386 |
| Simmons, Ath. | 100 | 405 | 84 | 153 | 378 |
| Webb, Red Sox | 94 | 367 | 70 | 136 | 371 |
| Grimm, Cubs | 89 | 316 | 41 | 110 | 348 |
| Hendrick, Reds | 81 | 307 | 47 | 106 | 345 |
| Davis, Phillies | 79 | 253 | 19 | 87 | 344 |

## PETE SANSTOL DEFENDIO CON EXITO SU TITULO DE CAMPEON CON HUAT

Montreal, Canadá, julio 29 (AP). Pete Sanstol, noruego residente en Montreal, reconocido por la Comisión Atlética de Montreal como Campeón mundial de peso bantam, defendió con éxito su título esta noche superando por puntos a Eugene Huat, de Francia.

## UN DOBLE TRIUNFO DEL CLUB SANIDAD

En un double header celebrado el domingo el club Sanidad, integrado por empleados de esa Secretaría de Despacho, obtuvo un doble triunfo, bajo la dirección del señor J. A. Cabañas.

Primer juego, con los Mulos de Manhattan:

| | | | | | | |
|---|---|---|---|---|---|---|
| M. M. | 000 | 200 | 200 | 4 | 7 | 2 |
| Sanidad | 401 | 000 | 000 | 5 | 9 | 1 |

Segundo juego:

| | | | | | | |
|---|---|---|---|---|---|---|
| C. M. V. T. | 003 | 102 | 000 | 6 | 7 | 2 |
| Sanidad | 302 | 302 | 00x | 10 | 12 | 1 |

## Expectación Por el Partido Mano a Mano en H. Madrid

Anoche ganaron un buen prólogo Trujillo y José Mary. Andrés y Epifanio ganaron el estelar. Vencieron en el final: Alí y Montes. Estelar de hoy Vallejo-Gayarre vs Guillermo-Epifanio

Y como ya se casó y se anunció oficialmente el partido, mano a mano, entre el formidable cubano Labat menor y el nada menos formidable mejicano y ande, pues valedor Mina, pues otra vez los fanáticos se han lanzado de cráneo al cálculo hipotético, hipotecando la mar de las horas del día y de la noche en pensar y hablar de lo mismo y sobre lo mismo.

Unos «mano a mano» con el fanático **ecobio, ecobios** que nunca están conformes en materia de cesta y de alpargata; otros hablando solos, paseando; otros hablando con la pared y los más, pensando y callando. egoista que tienen miedo que les oigan hablar, porque su grillo gana al segurete. Y desde el anuncio y la hora en que comienza, discurra y muera el Lepanto de la noche del viernes próximo—mañana—nadie se dará punto de reposo en el **hablao**, cada cual a su modo.

El cronista, que también está hablanco solo, como cada quisque, ya estrujó la hipótesis y sacó el cálculo, adelantó que el partido Labat-Mina, le huele bastante más a Mina que a Labat, y que si triunfa Labat, Labat será derrotado por el lápiz Epifanio el domingo, a última hora, en el partido de «cierra» y hasta el lunes.

¿Que no acierto? Pues bien; me llaman ustedes paragüero, me tiran la paragüería con todo y toldo a la tette y en paz. ¡Que una pifia la da el más fenómeno!

Y cuando deciamos paz, ¡pas! comenzaba la guerra, después de llegar Siboney, el fanático rojo, porque oyó que sino venía se moriría de amor. Peloteaban el prólogo los azules Trujillo y José Mary, contra los blancos Gil y Zamora, que en un par de bravas decenas se sonaron el cuero como cuando venía Menocal. Después, menos cal y más arena; los azules, que se imponen ganando, y los blancos que llegan a los buenos de 27. Boletos, a $1.80. Boletos de la primera quiniela, de Montes mayor, a $2.00 y combinada, de Montes y de Zamora, que pagaron a $10. Y nosotros en la inapetencia. Sin trager.

Menos mal que asistimos al estelar, que disputaban las cestas hidrófobas de los blancos Andrés y Epifanio, contra las de los azules Sarmiento y Mina. Todo el hierro de la fundición. Y aunque ustedes no lo crean los últimos fueron los primeros a cobrar, como en la Biblia; pues los dos azules, que siempre marcharon por delante, dos veces con cinco tantos de ventaja, lo palmaron tristemente. Toda esta ventaja la pifió Mina, que tiene un juego sorprendente; unas veces juega que atolondra y otras es un muñeco de aserrín con la cara lacada que nos sorprende con una serie de paraguazos de los que atontolinan; y si mal estuvo Mina, Sarmiento estuvo peor, apático, como si jugara botones de calzoncillo largo «pa» el invierno. El dinero siempre, siempre estuvo blanco; blanco aun con la ventaja azul. Y los blancos lo ganaron. Los azules que empataron en 25, quedaron en 26. Boletos a $1.80. La gente de hierro nos salió de hoja de la que da la lata. Boletos de la segunda quiniela, de Epifanio, a $3.80 y combinada de Epifanio y Andrés, a $18.

Cierre del miércoles; entre los blancos Ozquila y Bernal y los azules Alí y Montes mayor. Y buena y brava toda la primera quincena, con interferencias numéricas en una, dos, diez, once, doce y el salao trece. Y jugando Montes de manera brillante y Alí como un salao mecanógrafo, lo ganaron. Andaban por los 20 y andaban de cabeza Ozquila y Bernal, el de peso completo. Boletos, a $1.80.

Hasta hoy.

**DON FERNANDO**

**Programa para la función del 30 de julio, a las 8.45 p. m.**

Primer partido, a 30 tantos: José y Echanique, blancos, contra Montes menor y Zamora, azules. A sacar los primeros del 14 y medio y los segundos del 14.

Primera quiniela, a 6 tantos, sacando del 14. Zamora, Ozquila, Montes mayor, Alí, Guillermo y Vallejo.

Segundo partido, a 30 tantos: Vallejo y Gayarre, blancos, contra Guillermo y Epifanio, azules. A sacar ambos del catorce y medio.

Segunda quiniela, a 6 tantos, sacando del 14: Buendía mayor, Gayarre, Emilio, Andrés, Labat menor y Epifanio.

Tercer partido, a 30 tantos: Ozquila y Montes mayor, blancos, contra Alí y Azpeitia, azules. A sacar los primeros del 14 y los segundos del 14 y medio.

PRUEBA GRATIS
40 AÑOS DE ÉXITO
VINO-LEGÍTIMO-
PEPTONA-BARNET
FERROFOSFATADO
3 Copitas alimentan más que 100 gramos
CARNE FRESCA
Todo se asimila pronto sin digerir, descansa el estómago y el hígado
PREPARADO POR:
Droguería "Sarrá" - La Mayo

UN juego de las nuevas y mejoradas bujías Champion instalado en su motor, ahora, significa mejor rendimiento. Ahorran su costo economizando gasolina y aceite.

Representante de la fábrica:
C. H. MacKay
Avenida 7, entre 34 y 36, Miramar
Habana

Bujías Champion
TOLEDO, OHIO, E. U. A.

M.E.C.D. 2016

# La Bateria Ferrell-Sewell Dió Una Lechada a los Senadores

## Festejando la Actividad en el Sector Hípico, Miami Viste sus Mejores Galas

El multimillcnario O-Connor ha dado comienzo a la construcción del Hipódromo de Miami Beach, echando la primera paletada de concreto. Cuatro jockeys clubs floridanos han interesado permisos para operar de acuerdo con la Ley que autoriza las apuestas mutuas. Oriental Park, que abrirá el 14 de Dic. espera beneficiarse con el optimismo de Miami

(Por «SALVATOR»)

En el sector de la hípica no todas las noticias son de cariz pesimista, colorido éste hoy tan de moda. Lo temprano de la estación no permite que los continuos augures de calamidades empiecen a predecir lo que ha de ocurrir en Oriental Park en el próximo mes de diciembre; y en cambio, todo es alegría en Miami, ciudad situada sobre las costas floridanas que baña el Atlántico.

Miami vibró con intenso entusiasmo cuando se hizo el anuncio oficial de que T. V. O-Connor, presidente del Comité Ejecutivo del United States Shipping Board en la ciudad de Washington, se aprestaba para echar la primera paletada en el estupendo terreno escogido para la construcción del moderno hipódromo de $2.000,000 que Joseph M. Smoot ha prometido para la temporada invernal de 1932-33.

Mr. O-Connor es el director del Miami Beach Jockey Club, institución ésta que obtuvo la autorización correspondiente del Gobierno de la provincia en el año 1929, siendo una creación del astuto Smoot, que fué el primero en dotar a la Florida de una magnífica institución hípica con su track de Hialeah, que posteriormente fué vendido al rico Joseph E. Widener y a sus asociados.

**GRAN ACTIVIDAD**

Hasta la fecha, cuatro Jockey Clubs han solicitado autorización de la Comisión hípica estatal para que les sean concedidas fechas para sus respectivas temporadas, siendo éstas el Miami Jockey Club, Miami Beach Jockey Club, Florida Jockey Club (St. Johns Park, cerca de Jacksonville) y Belvedere Jockey Club, siendo este último el que pretende construir un track en West Palm Bach.

También se han recibido cuatro aplicaciones para cinodromos en donde competirán bajo fulgurantes luces los galgos que tantos partidarios han sumado a su bandera.

El nuevo hipódromo de Miami Beach, cuya construcción ha dado ya comienzo, se levantará en una península de tierra que en forma de lengüeta se introduce en la bella bahía de Biscayne, pudiendo dominarse de la amplia y cómoda glorieta que ha de levantarse, toda la vasta extensión del Océano Atlántico. Debido a la tardanza observada en la aprobación de la ley autorizando las apuestas mutuas, no le ha sido posible a la institución que preside Mr. O-Connor anunciar una temporada invernal en 1932, pero esperan que todos los detalles estarán ultimados para la siguiente de 1933.

**BUEN TURISMO**

La grande animación que se nota en Miami debido a las crecidas cantidades de dinero que viene invirtiendo Joseph Widener en la reconstrucción y embellecimiento de Hialeah Park, unido al replanteo del hipódromo de Miami Beach, hace pensar con satisfacción a los directores de la propaganda turística de la progresiva ciudad floridana, que el próximo invierno ha de resultar muy superior al pasado, puesto que para diciembre, el efecto de la moratoria a Alemania y el mejor tono del mercado americano de valores se debe traducir en un vasto movimiento de viajeros huyendo de los rigores del frío.

Un optimismo tan justificado en plaza tan cercana a la Habana, con la cual se encuentra unida por los estrechos lazos que representa el ser nuestra urbe la continuación geográfica de Miami, dotada de los alicientes exóticos, colorido, atmósfera de sabor extranjero y otros placeres sibaríticos imposible de lograr en la gran península floridana, necesariamente ha de beneficiarnos en sumo grado.

En un momento en que se nos anuncia la próxima clausura del hotel Sevilla-Biltmore, que va a unirse al cuarteto formado por el Inglaterra, Lincoln, Presidente y Almendares, resulta una nota simpática conocer el entusiasmo reinante en Miami y el anuncio oficial del Havana-American Jockey Club que se dispone a abrir sus puertas para la décimoctava temporada el sábado 14 de diciembre con un programa en el que figura un gran handicap inaugural a cinco y medio furlones.

**ANUNCIO ANUAL**

Próximo se encuentra ya el mes de agosto, que es el que anualmente escogen los directivos del Havana-American Jockey Club para reunirse en la ciudad de Saratoga, donde se darán a conocer los funcionarios que han de actuar en la próxima temporada, los stakes que serán discutidos así como la cuantía de los premios y algunas innovaciones que se tienen en estudio, entre las cuales figura en primer término la instalación de las gateras, sistema Waite o Bahr, en todas las distancias que se corren en Oriental Park.

Las mejoras que piensan introducirse en el óvalo de arcilla, glorieta, puerta de automóviles, Paddock y jardines serán determinadas en el próximo viaje de los hermanos Kaelker a la ciudad de la Habana en el mes de septiembre, dispendio éste que tendrá que ajustarse al prospecto que ofrezcamos para esa fecha los habitantes de esta siempre fiel isla de Cuba.

Lo más importante es que todo parece pronosticar una gran temporada en Miami, y que Oriental Park abrirá sus puertas en diciembre 14, beneficiándose con el magnífico turismo que se espera en Miami y que siquiera sea por curiosidad ha de dar su brinquito hasta la Habana.

## *Vives vs Flynn en Miramar Garden el Sábado Día 1*

Es el star bout que va en lugar del de P. Proenza y de La Paz

Una de las peleas que más ha llamado la atención entre los fanáticos es el encuentro que sostendrán el próximo sábado en Miramar Garden, Jimmy Flyn, el científico peleador de Caibarién y Pedro Vives, el valiente featherweight de esta ciudad. Jimmy Flyn, está considerado como uno de los mejores peleadores cubanos de la hora actual; Flyn constituyó el «sucés» pugilístico de la Florida, durante toda una temporada; de Atlanta a Key West, no ha habido un featherweight de más popularidad y simpatías que Jimmy Flyn, cuyo record por todo el Sur lo coloca entre los mejores peleadores de su división. Flyn peleó hace dos semanas con Baby de la Paz, con fiebre de 38 grados y sin poder prepararse para una pelea de tanta importancia; el muchacho peleó por cumplir su contrato, exponiéndose como lo hizo a sufrir una derrota que no debía aparecer en su record; pero Jimmy no se amilana por eso, él se ha preparado y mantiene el propósito de pelear con De la Paz, con el Mudito de Casa Blanca, con Castor Fernandez y con todos los púgiles de algún cartel, para probarle a los fanáticos habaneros que el ídolo de la Florida, es con mucho el mejor Junior lightweight de Cuba, con la natural excepción de Kid Chocolate.

**MIRAMAR GARDEN NO SUSPENDE POR LLUVIA**

Con el precio de cuarenta centavos las gradas y la seguridad de que no se suspenderán por lluvias las peleas, estamos seguros que el sábado se abarrotará el bello Stadium de Prado y San Lázaro, como sucedió la pasada semana, de cuyo programa salió altamente complacido el numeroso público que asistió. Ramón Martínez y Publio Quijano, dos pesos ligeros de categoría, será los encargados del segundo Star Bout de la noche, que promete ser tan emocionante como la misma pelea final. Jacinto Stone, el gigante sagüero y Benjamin Vallina, tienen a su cargo el primer Star Bout, dejando los preliminares para Mario Cabrera y Juan Gallard, hermano de Kid Charol; Abraham Binke, el valiente polaco y Manuel Díaz, el peso pluma de Juanelo. Para cualquier detalle, llame al A-0011.

## VENCIERON LOS FILIS EN EL PRIMER TERCIO DEL JUEGO AL CHICAGO

Chicago, julio 29 (AP). Ray Benge dió el alto a los Cubs con una lechada, esta tarde, y dió al Filadelfia un triunfo de 4 por 0 y un empate en la serie de cuatro games. Solo permitió a los Cubs cinco hits diseminados, de los cuales uno fué de extrabases.

Los Phillies anotaron su primera carrera en el segundo inning por single de Hurst, base por bolas de Whitney y dos errores de Blair.—Tres toques perfectos y un double de Whitney dieron tres carreras más en el tercero.—Lonnie Warneke, que comenzó en el box de los Cubs, pitcheó bien pero los errores de los Cubs, algunos cometidos por él mismo y la excelente labor de Benge, le vencieron.

| | | C. | H. | E |
|---|---|---|---|---|
| Filadelfia | 013 000 000—4 | 9 | 0 |
| Chicago | 000 000 000—0 | 5 | 4 |

Baterias: Benge y Davis. Warneke, Teachout y Hemsley.



## PINCHO GUTIERREZ SE SIENTE REMERO Y PRESENTA UN PROGRAMA PARA ATRACCION DEL TURISMO

Luis Felipe (Pincho) Gutiérrez

Eso sí, no está de acuerdo con las «regaticas de botes motores» que se celebraban en el litoral habanero ante la expectación de «cuatro vagos y quince pescadores». Le hace justicia a Julio Blanco Herrera. Pronto lo tendremos aquí

Pincho me escribe refutándome que sea él opuesto a los «remos», de acuerdo con lo que le decía en mi última carta. Puede que tenga razón, es más, creo que la tiene, pues no es lógico suponer que habiendo ocupado varias veces el puesto de honor en la canoa del Centro de Dependientes, actuación suya que recuerda con amor, vaya a cometer la tontería de criticar ese sport don de tanto lució sus facultades.

Sentado esto, es decir que «la volé», he de explicarme para poner en claro que mi equivocación estribo en confundir los remos con los botes motores, pues yo sabía que Pincho había criticado siempre, acerbamente, dos deportes de agua, uno, en este sí que no sufrí equivocación, era el yachting, el otro los botes motores. Leamos ahora la carta que me envía Pincho, interesante como todas las suyas, que después le haré unos ligeros comentarios. Dice Pincho:

New York, julio 25-31.
Sr. Guillermo Pí.
DIARIO DE LA MARINA.
Habana, Cuba.

Querido amigo Pí:

Leí su carta escrita en Varadero donde usted pasó días felices. Cuanto siento no haber podido haber estado junto a usted en esa hermosa playa que guarda para mí uno de los recuerdos más agradables de mi vida.

Entre las cosas interesantes que en su carta veo, encuentro un error. Yo nunca critiqué el sport de los «remos.» Acaso usted haya olvidado que actuando yo de «stroke» de una tripulación compuesta por Julio Antonio Mella, Rolando López y Daniel Mas ganamos una de las dos únicas regatas en que saliera vencedora la insignia del Centro de Dependientes.

Los «remos» y el «boxeo» siempre fueron mis deportes favoritos. Lo que yo «critiqué», con la sinceridad que inspiran todos mis actos, fueron las regaticas de botes motores que costaban a la Comisión de Turismo miles de pesos, sin que trajeran otro resultado que la diversión de unos cuantos millonarios americanos. Yo creía, como sigo creyendo aún, que una «Opera Rusa» o una «regatica de millonarios» no es propaganda apropiada para traer turistas a nuestros playas.

Siempre fuí partícipe de que se llevara a Cuba un team de base ball—como hizo Blanco Herrera—el resultado de cuyos juegos fué publicado en todos los periódicos de la Unión y cuyos periodistas que acompañaron al Brooklyn no se han cansado de celebrar las bondades de nuestra Habana. Fuí partidario de celebrar una gran pelea —al igual que en Miami—que llevaría todos los cronistas americanos. Fuí partidario de presentar a Bobby Jones, la maravilla del golf, a Tilden, a Dempsey de referee; a que una de las pocas glorias que tenemos, José Raúl Capablanca, pudiese discutir el campeonato a Aleckine, el resultado de cuyos juegos sería publicado en todos los periódicos del mundo entera y por lo tanto, el nombre de nuestra patria estaría de boca en boca. Capablanca, solo necesitaba 5.000.00 dollars y la Opera Rusa, que se celebró en familia y que costo más de cuatro veces esa cantidad, no nos trajo ni dos centavos en propaganda.

Podía seguir escribiendo, por horas y horas, sobre este tema, para demostrarle que usted estaba equivocado cuando escribió que yo era contrario al sport de los remos, pero dejemos todo esto que—gracias a Dios—pertenece al pasado y déjeme poner como punto final que al referirme a la Comisión de Turismo, me refiero a la que «pasó», no a la nueva, que con acierto y conocimiento dirige nuestro amigo Tirso Mesa. Yo pienso ayudar, desinteresadamente, al amigo Mesa al extremo de que entre mis planes está el discutir el campeonato mundial, actualmente en poder de un cubano, este invierno en la Habana y a cuya pelea asistirán todos los cronistas americanos de renombre y cuando usted vea la propaganda que Cuba recibirá, no tendrá más remedio que opinar, sin reservas, que tenía yo razón cuando decía que las regaticas entre americanos que se celebraban en el litoral de la Habana, ante la expectación de cuatro vagos y quince pescadores...»

Estoy de acuerdo con muchas de las razones de Pincho. Con otras no. Está en lo cierto Pincho al asegurar que el señor Julio Blanco Herrera, con sus esfuerzos, demostrados en las dos brillantes temporadas de base ball grande que nos ha dado, ha puesto una pica en Flandes, como se suele decir, en favor del turismo, esfuerzo que hasta ahora no le ha sido reconocido, según creo, por los elementos oficiales.

El señor Blanco Herrera se ha hecho merecedor, por lo menos, a una mención honorífica de nuestro Cabildo, o como se le llamó, y a una medalla de oro, ya que tanto oro ha gastado él y la empresa que preside en anunciar en el extranjero la conveniencia de invernar en Cuba.

Estoy de acuerdo en «casi todo» el programa de atracción de turismo que presenta Pincho. Y digo en casi todo porque yo le quitaría algo de lo suyo para poner un poco de mi cosecha, ya que siempre ven más cuatro ojos que dos. Pero en lo que sí me siento en completo desacuerdo es en lo de las «regaticas de botes motores para millonarios» presenciadas por «cuatro vagos y quince pescadores.» En esto sí que Pincho se muestra extraviado e injusto.

Las personas que en la Habana han presenciado las regatas de botes motores, desde el Castillo de la Punta al Parque del Maine, a todo lo largo de ese litoral amaleconado, en muchas filas en fondo, no cabrían seguramente en veinte arenas de boxeo como «La Polar», recién construída, puestas unas tras otras como las cuentas de un enorme rosario. Esto lo sabe la Habana toda y no tengo que realizar esfuerzo para que se me crea.

Y los millonarios que traen sus botes motores, a gran costo, de la Florida y otros lugares, han coincidido en sus viajes y regatas en esta capital, con los llenos de los hoteles a $30 o más pesos diarios por habitación. Esta pasada invernada no se efectuaron regatas de botes motores y las de yates fueron muy pobres, y aunque no quiero afirmar, ni mucho menos, que a ello se debiera el mal resultado del turismo, que otros factores influyeron mucho en ello, lo que es largo de contar, el caso es que si algún hotelero quedó que no muriera de risa, es porque la suerte le ha reservado para que reviente en la próxima, si Dios no lo remedia.

**Guillermo Pí**

## Catorce Hits Dieron los Yankees a Dos Pitchers del Chicago Ganando 10x4

Con este triunfo del New York la serie de seis juegos ha quedado empatada a tres juegos per capita. George Pipgras pitcheó todo el juego por los Yankees y permitió sólo siete hits

NUEVA YORK, julio 29. (AP).—Los Yankees de New York terminaron su larga estancia en su home contra los teams del Oeste, derrotando hoy a los White Sox en el match final de la serie, 10 por 4. La victoria da a los Yankees un empate en la serie de seis encuentros, jugados con los Sox.

George Pipgras pitcheó todo el game por los Yankees, dominando a los Sox que sólo pudieron batearle 7 hits mientras sus compañeros conectaban al veterano Red Faber y al joven Pat Cat 14 indiscutibles, incluyendo home runs de Ruth, Lary y Lat.

**WHITE SOX**

| | V. | C. | H. | O. | A. | E. |
|---|---|---|---|---|---|---|
| Blue 1a. | 4 | 1 | 2 | 6 | 1 | 0 |
| Sullivan 3a. | 3 | 0 | 1 | 1 | 3 | 1 |
| Reynolds lf. | 4 | 0 | 0 | 2 | 0 | 1 |
| Fonseca rf. | 3 | 1 | 0 | 4 | 0 | 0 |
| Watwood cf. | 4 | 0 | 1 | 3 | 0 | 0 |
| Kerr, 2a. | 4 | 1 | 1 | 3 | 1 | 0 |
| Cissell ss. | 4 | 0 | 0 | 0 | 2 | 0 |
| Tate c. | 4 | 1 | 1 | 3 | 1 | 0 |
| Faber p. | 2 | 0 | 0 | 2 | 1 | 0 |
| Simmons x. | 1 | 0 | 0 | 0 | 0 | 0 |
| Caraway p. | 0 | 0 | 0 | 0 | 0 | 0 |
| Jolley xx. | 1 | 0 | 1 | 0 | 0 | 0 |
| Jeffries (1) | 0 | 0 | 0 | 0 | 0 | 0 |
| Totales | 34 | 4 | 7 | 24 | 9 | 2 |

**YANKEES**

| | V. | C. | H. | O. | A. | E. |
|---|---|---|---|---|---|---|
| Byrd cf. | 5 | 1 | 3 | 2 | 0 | 0 |
| Sewell 3b. | 3 | 3 | 2 | 3 | 1 | 0 |
| Ruth, rf. | 5 | 1 | 2 | 2 | 0 | 0 |
| Gehrig 1b. | 4 | 2 | 2 | 7 | 0 | 0 |
| Chapman lf. | 4 | 1 | 2 | 2 | 0 | 0 |
| Lary ss. | 4 | 1 | 2 | 2 | 4 | 0 |
| Dickey c. | 4 | 0 | 1 | 6 | 0 | 1 |
| Lazzeri 2b. | 4 | 1 | 1 | 3 | 2 | 0 |
| Pipgrass p. | 4 | 0 | 0 | 0 | 2 | 0 |
| Hoag rf. | 0 | 0 | 0 | 0 | 0 | 0 |
| Totales | 37 | 10 | 15 | 27 | 9 | 1 |

| | |
|---|---|
| White Sox | 002 020 000— 4 |
| Yankees | 204 010 21x—10 |

Home runs: Ruth Lary Herr Lazzer. Three base hits: Gehrig. Two base hits: Byrd Sewell Jolley. Carreras producidas por los bateadores: Ruth 3. Gehrig, 1 Sullivan, 1 Chapman, 1 Lary, Lazzeri, 1 Kerr 2, Lazzeri, 2. Bases robadas: Reynolds, Blue, Lazzeri Chapman. Struck out: Faber, 3 Jipgrass, 3 Base por bolas: Faber, 2 Pipgrass, 3 Caraway. Tiempo: Una hora 58 minutos. Umpires: Irmsby, Dinneen, y Campbell. Observaciones: X bateó por Faber en el 7o. XX bateó por Caraway en el 9o. (1) corrió por Jolley en el 9o. Rzzer liezV1.m$

## RESULTADOS DE LOS JUEGOS

| LIGA NACIONAL | LIGA AMERICANA |
|---|---|
| New York 5; Pittsburgh 4. | New York 10; Chicago 4. |
| Cincinnati 2; Brooklyn 1. | Boston 5; Detroit 4. |
| Filadelfia 2; Chicago 0. | Detroit 8; Boston 6. |
| Boston 3; San Luis 0. | Cleveland 6; Washington 0. |
| | Filadelfia 4; San Luis 2. |

### ESTADO DE LOS CLUBS EN AMBAS LIGAS

**LIGA NACIONAL**

| Clubs | G. | P. | Ave. |
|---|---|---|---|
| San Luis | 62 | 36 | 633 |
| New York | 51 | 41 | 554 |
| Chicago | 52 | 43 | 547 |
| Brooklyn | 52 | 47 | 525 |
| Boston | 46 | 47 | 495 |
| Pittsburggh | 42 | 50 | 457 |
| Filadelfia | 39 | 57 | 406 |
| Cincinnati | 37 | 60 | 381 |

**LIGA AMERICANA**

| Clubs | G. | P. | Ave. |
|---|---|---|---|
| Filadelfia | 73 | 26 | 737 |
| Washington | 60 | 37 | 619 |
| New York | 56 | 39 | 589 |
| Cleveland | 46 | 51 | 474 |
| San Luis | 42 | 52 | 447 |
| Boston | 38 | 58 | 396 |
| Chicago | 36 | 60 | 375 |
| Detroit | 36 | 64 | 360 |

### JUEGOS SEÑALADOS PARA HOY

| LIGA NACIONAL | LIGA AMERICANA |
|---|---|
| Chicago en St. Louis. | Cleveland en Washington. |
| New York en Pittsburgh. | St. Louis en Philadelphia. |
| No hay más juegos señalados. | No hay más juegos señalados. |

### LAS CARRERAS DE LOS CLUBS AL DIA

**LIGA NACIONAL**

| Clubs | L. | M. | M. | J. | V. | Total |
|---|---|---|---|---|---|---|
| New York | 6 | 6 | 5 | | | 17 |
| Pittsburgh | 8 | 2 | 4 | | | 14 |
| Chicago | 6 | 6 | 0 | | | 12 |
| Filadelfia | 7 | 3 | 2 | | | 12 |
| Cincinnati | x | 5 | 2 | | | 7 |
| Brooklyn | x | 4 | 1 | | | 5 |
| Boston | x | 0 | 3 | | | 3 |
| San Luis | x | 1 | 0 | | | 1 |
| Totales | 27 | 17 | 17 | | | 71 |

**LIGA AMERICANA**

| Clubs | L. | M. | M. | J. | V. | Total |
|---|---|---|---|---|---|---|
| New York | 19 | 12 | 10 | | | 41 |
| Boston | 13 | 8 | 11 | | | 32 |
| Chicago | 11 | 14 | 4 | | | 29 |
| Washington | 11 | 8 | 0 | | | 19 |
| Detroit | 4 | 1 | 12 | | | 17 |
| Filadelfia | 5 | 6 | 4 | | | 15 |
| Cleveland | 7 | 1 | 6 | | | 14 |
| San Luis | 4 | 3 | 2 | | | 9 |
| Totales | 74 | 53 | 49 | | | 176 |

## Por Tercera Vez Ganan a Los Browns

El vigésimo jonrón de Foxx ayudó a asegurar el triunfo de los players de C. Mack

Filadelfia, julio 29 (AP). El vigésimo home run de Jimmy Fox en la temporada, con un hombre en bases en el cuarto inning, ayudó a los Athletics del Filadelfia a apuntarse su tercera victoria consecutiva sobre los Browns del St. Louis, 4 por 2.

Roy Mahaffey, que se vió abatido por el calor en el noveno y tuvo que ser relevado, dejó a los Browns en dos hits hasta el último acto.

Fué relevado por Rube Walberg después de dar un pase y permitir dos singles. Mahaffey se apuntó su oncena victoria del año, contra dos derrotas.

Esta es la decimasexta victoria consecutiva de los Campeones en su «home».

**ST. LOUIS**

| | V. | C. | H. | O. | A. | E. |
|---|---|---|---|---|---|---|
| Schulte cf. | 3 | 0 | 0 | 1 | 0 | 0 |
| Melillo 2b. | 3 | 1 | 0 | 5 | 3 | 0 |
| Goslin lf. | 4 | 1 | 1 | 2 | 0 | 0 |
| Kress ss. | 4 | 0 | 1 | 1 | 4 | 1 |
| Storti 3b. | 4 | 0 | 0 | 1 | 2 | 0 |
| Burns 1b. | 2 | 0 | 0 | 7 | 2 | 0 |
| Jenkins rf. | 3 | 0 | 1 | 2 | 0 | 0 |
| Bengough c. | 3 | 0 | 0 | 4 | 0 | 0 |
| Stewart p. | 3 | 0 | 1 | 1 | 1 | 0 |
| x-McNeely | 1 | 0 | 0 | 0 | 0 | 0 |
| Totales | 30 | 2 | 4 | 24 | 12 | 1 |

x-bateó por Jenkins en el 9o.

**ATHLETICS**

| | V. | C. | H. | O. | A. | E. |
|---|---|---|---|---|---|---|
| Bishop 2b. | 4 | 0 | 0 | 4 | 4 | 0 |
| Moore cf. | 4 | 1 | 0 | 2 | 0 | 0 |
| Cochrane c. | 4 | 1 | 1 | 6 | 1 | 0 |
| Simmons lf. | 3 | 1 | 1 | 3 | 0 | 0 |
| Foxx 1b. | 3 | 1 | 2 | 10 | 0 | 0 |
| Miller rf. | 2 | 0 | 1 | 2 | 0 | 0 |
| McNair 3b. | 3 | 0 | 1 | 0 | 3 | 0 |
| Williams ss. | 3 | 0 | 0 | 0 | 1 | 0 |
| Mahaffey p. | 3 | 0 | 0 | 0 | 1 | 0 |
| Walberg p. | 0 | 0 | 0 | 0 | 0 | 0 |
| Totales | 29 | 4 | 6 | 27 | 10 | 0 |

ANOTACION POR ENTRADAS

| | | |
|---|---|---|
| St. Louis | 000 000 002 | 2 |
| Athletics | 010 300 00x | 4 |

Empujadores. Foox 2; Cochrane, Kress, Burns.

Two bases hits:—Simmons, Stewart.

Home run:—Foxx.

Quedados en bases:—St. Louis 5 Athletics 2.

Struck out:—Stewart 4, Mahaffey 4.

Bases por bolas:—Stewart 1, Mahaffey 4.

Hits:—Mahaffey 4 en 18 innings. Walberg 0 en 1 inning.

Pitcher ganador:—Mahaffey.

Pitcher perdedor:—Stewart.

Double plays:—Williams, Bishop Foxx. Kres, Melillo, Burns, Storti-Melillo-Burns.

Umpires:—Vangrafian e Hildebrand.

Tiempo:—1.35.

## *En La Comercial Fillo vs. Bobby Bod el Sábado*

Proenza vs Rodríguez y Corvito vs Valentín Pedroso a seis rounds

Esta tarde es probable que el Fillo Echevarría abandone su training camp privadop ara presentarse ante los fanáticos en el ring de La Comercial en el Cerro. Al manager del vasco le cuesta Dios y ayuda permitir que su muchacho se entrene en público, pues en su casa tiene todo lo necesario bajo su cuidado y sin los inconvenientes que siempre representa el ejercitarse ante la vista y atención de los demás.

Mañana jueves se espera que llegue Bobby Bod, el boxer americano que ha de ser el contrario del Fillo en el star bout del próximo sábado marcado a ocho rounds en La Comercial. Este Bobby es un contrario peligroso, que viene muy crecido con la clase de cartel que ha levantadop or el sur de los Estados Unidos. Los fanáticos están, pues, de plácemes con este combate de pesos bantams.

Dos peleas estelares más se encuentran en el programa. En una ellas la del middleweight Pedro Proenza vs Mongo Rodríguez, y la otra Corvito y Valentín Pedroso, las dos a seis rounds, y han de gustar mucho a los fans.

Además dos preliminares a cuatro rounds. Benny Rodríguez vs Pascualito y Jacinto Valdés vs José González. Cuatro peleadorcitos de los más calientes, de los que se fajan de campana a campana sin dar ni tomar cuartel. Los precios de admisión han tenido forzosamente que variarse, pues a Bobby Bod hay que importarlop ara presentarle un buen contrario al Fillo y eso cuesta dinero.

Las gradas costarán cincuenta centavos; las sillas de ring un peso y los asientos de palco peso y medio. El aumento en los precios de admisión no es tanto como el aumento en la calidad del programa.

## HARRY RICE REPORTARA INMEDIATAMENTE A LOS ORIOLES DE BALTIMORE

WASHINGTON, julio 29. (AP).—Harry Rice, outfielder de los Senadores, reportará inmediatamente a los Orioles del Baltimore en Newark, a cuyo club ha sido vendido por los Senadores.

Rice, dijo Griffith, propietario de los Senadores, no pasa al Baltimore como una parte de la operación de compra del pitcher Monte Weawer, pitcher estrella de los Orioles, adquirido por el Washington.

La venta de Rice, sin embargo, agregó Griffith, influyó en la operación que envuelve a Weaver, por el cual dará el Washington dos players y una suma en efectivo que no se ha dado a conocer.

Weaver reportará a los Senadores al finalizar la temporada, cuando los dos players del Washington sean designados por Griffith.

Rice, que estuvo antes con los Browns, Tigres y Yankees, fué obtenido por el Washington de los últimos, el invierno pasado, al precio de waivers, de $7,500.

## JOHNNY CRUZ VENCIO A JIM TERRY POR PUNTOS, EN UN BOUT A 10 ROUNDS

BARCELONA, julio 29 (A. F.)—El boxer cubano Johnny Cruz venció fácilmente al español Jim Terry, de la división feather, por puntos, en diez rounds.

En el mismo programa figuraba una pelea entre Ricardo Alis, de esta ciudad, contra el italiano Izane, ganando el catalán por K. O. técnico al no poder seguir peleando Izane en el segundo episodio.

**Telal inglesa «ECUATORIAL», de lana fina, para verano. Almacén de Paños: SOBRINOS DE NAZABAL. Muralla, número 70**

*Comprar un Traje, es fácil; pero... saber adquirir un Traje elegante, es cuestión de selección. Venga Usted a examinar nuestros trajes*

**HAVANA SPORT**

*y adquirirá un Traje a la Moda por un precio tan irracional que lo asombrará!*

**MONTE 71 Y 73 --- frente a Amistad**

AGJ—I-5698

## Si Johnson Superó a Phelps en un Duelo de Pitchers y los Rojos Vencieron 2 a 1

Los de la Ciudad Reina acumularon tres hits con una base por bolas en el cuarto inning para hacer un par de carreras con las cuales vencieron. Frederick empujó la carrera del Brooklyn

CINCINNATI, julio 29 (AP) Los Reds del Cincinnati se anotaron tres juegos de cuatro sobre los Robins del Brooklyn, al superar Si Johnson a Babe Phelps en un duelo de pitchers, esta tarde. El score fué de 2 por 1.

El Cincinnati acumuló tres hits con una base por bolas para anotar dos carreras en el cuarto, mientras la única carrera del Brooklyn en el segundo se debía a un sencillo de López y un double de Frederick.

**ROBINS**

| | V. | C. | H. | O. | A. | E. |
|---|---|---|---|---|---|---|
| Frederick, cf. | 4 | 0 | 2 | 5 | 0 | 0 |
| Gilbert, 3a. | 4 | 0 | 1 | 1 | 5 | 0 |
| Herman, rf. | 4 | 0 | 1 | 0 | 0 | 0 |
| O-Doul, lf. | 4 | 0 | 0 | 4 | 0 | 0 |
| Finn, 2a. | 4 | 0 | 1 | 3 | 1 | 0 |
| Slade, ss. | 3 | 0 | 1 | 2 | 0 | 0 |
| López, c. | 3 | 1 | 1 | 4 | 1 | 0 |
| Phelps, p. | 2 | 0 | 0 | 0 | 2 | 0 |
| Heimach, x. | 1 | 0 | 0 | 0 | 0 | 0 |
| Gallivan, p. | 0 | 0 | 0 | 0 | 0 | 0 |
| Shaute, p. | 0 | 0 | 0 | 0 | 1 | 0 |
| Totales: | 33 | 1 | 8 | 24 | 11 | 0 |

**ROJOS**

| | V. | C. | H. | O. | A. | E. |
|---|---|---|---|---|---|---|
| Crabtree rf. | 4 | 0 | 1 | 1 | 0 | 0 |
| Cullop lf. | 4 | 0 | 1 | 4 | 0 | 0 |
| Hendrick 1b. | 3 | 0 | 0 | 12 | 0 | 0 |
| Cuccinello 2b. | 3 | 1 | 1 | 1 | 5 | 0 |
| Douhit cf. | 3 | 1 | 0 | 4 | 0 | 0 |
| Beck 3b. | 4 | 0 | 2 | 1 | 3 | 0 |
| Durocher ss. | 3 | 0 | 0 | 1 | 4 | 0 |
| Sukeforth c. | 2 | 0 | 2 | 3 | 0 | 0 |
| Johnson p. | 2 | 0 | 0 | 0 | 0 | 0 |
| Totales | 28 | 2 | 7 | 27 | 12 | 0 |

ANOTACION POR ENTRADAS

| | | |
|---|---|---|
| Robins | 001 000 000 | 1 |
| Rojos | 000 200 00x | 2 |

**Sumario**

Three base hits: Herman Grillert. Two base hits: Frederick Cullop Sacrifice hits: Johnson Hendrick. Carreras producidas por los bateadores: Frederick, 1 Berck 1, Sukeforth. 1. Double plays: Feck a Cuccinello a Hendrick; Cucinello a Durocher a Hendrick. Struck outs: Johnson, 9 Phelps, 3. Gallivan 0. Bases por bolas: Johnson, 0 Phelps, 2 Shaute. 1. Gallivan, 0 Umpires: igler, Priman y Scot. Observaciones: x bateó

## División de Honores de Los Tigres

Los Red Sox vencieron en el primer juego con score de 5 x 4 en diez entradas

BOSTON, julio 29 (A. P.)— Los Red Sox dividieron un double header con los Tigres del Detroit hoy, ganando los visitantes el segundo juego 8 por 6, después que los Sox se habían anotado el inicial con score de 5 por 4 en diez innings. Los Red Sox ganaron cuatro de los seis juegos de la serie.

Earl Webb metió la carrera del triunfo en el primer game, con un single, único hit que bateó en este juego.

Hogsett adquirió una buena delantera en el segundo encuentro; pero se debilitó cerca del final, permitiendo ocho hits y conco carreras en las dos últimas entradas, relevándolo Vic Sorrell.

**Primer Juego**

**DETROIT**

| | V. | C. | H. | O. | A. | E. |
|---|---|---|---|---|---|---|
| Jonnson, rf | 4 | 1 | 1 | 5 | 0 | 0 |
| Genringer, 2b. | 4 | 0 | 1 | 3 | 2 | 0 |
| Stone. lf. | 5 | 0 | 0 | 4 | 0 | 0 |
| Alexander, 1b. | | 5 | 0 | 10 | 0 | 0 |
| Mc Manus, 3b. | 5 | 1 | 2 | 2 | 2 | 1 |
| Walker. cf. | 5 | 1 | 2 | 1 | 0 | 0 |
| Owes, ss. | 5 | 1 | 1 | 3 | 5 | 0 |
| Grabowski, c. | 2 | 0 | 0 | 1 | 0 | 0 |
| Haywortn. c. | 1 | 0 | 0 | 0 | 0 | 0 |
| Uhle, p. | 4 | 0 | 2 | 0 | 1 | 0 |
| Koenig, (1) | 1 | 0 | 1 | 0 | 0 | 0 |
| Totales. | 41 | 4 | 11 | 29 | 10 | 1 |

r.,1 0,U39 ETAOI N UN NN

(1) bateó por Grabowski en el 8o.

Nota: Con dos outs se hizo la carrera decisiva.

**BOSTON (A)**

| | V. | C. | H. | O. | A. | E. |
|---|---|---|---|---|---|---|
| Rothrock, lf | 4 | 2 | 2 | 2 | 0 | 0 |
| Rhyne, ss | 5 | 0 | 1 | 3 | 2 | 0 |
| Miller, 3b | 5 | 0 | 2 | 1 | 4 | 0 |
| Webb, rf | 5 | 0 | 1 | 2 | 0 | 0 |
| Vancamp, 1b | 4 | 1 | 2 | 14 | 1 | 0 |
| Oliver, cf | 4 | 1 | 1 | 4 | 0 | 0 |
| Berry, c | 4 | 0 | 1 | 3 | 2 | 0 |
| Warstler, 2b | 4 | 0 | 0 | 1 | 5 | 0 |
| Russell, p | 3 | 1 | 0 | 0 | 1 | 1 |
| Moore, p | 1 | 0 | 1 | 0 | 2 | 0 |
| Totales. | 39 | 5 | 11 | 30 | 17 | 1 |

| | |
|---|---|
| DETROIT | 100 100 020 0—4 |
| BOSTON | 020 010 000 1—5 |

Empujadores: Stone Berry 2; Owen, Miller 2. Koenig, Johnson, Webb. Two base hits: Gehringer. Berry, Koenig. Quedados en bases: Detroit 11. Boston 6. Bases por bolas: Russell 2, Uhle 1, Moore 2. Struck out por Russell 2, Uhle 1. Double plays: Gehringer a Owen a Alexander, McManus a Gehringer a Alexander. Hits: Russell 10 en 7 1-3; Moore 1 en 2 2-3; Pitcher ganador: Moore. Umpires: Nallin y Guthrie. Tiempo 2:05

Segundo juego:

| | | C. | H. | E. |
|---|---|---|---|---|
| Det. | 321 000 2[illegible]3— | 8 | 11 | 3 |
| Bost. | 000 100 023— | 6 | 14 | 1 |

Baterías: Hogsett, Sorrell y Hayworth. Kline, Durham, Mc Laughlin y Ruel, Connolly.

## FERRELL Y SEWELL LE DIERON 9 CEROS A LOS BOYS DEL WASHINGTON

WASHINGTON, julio 29. (AP).—Wess Ferrell fué bateado duramente hoy, pero blanqueó a los Senadores del Washington, ganándoles, 6 por 0, mientras el Cleveland se apuntaba el tercer game de la serie.

Vosmik metió el juego en la nevera para los Indians en el primer inning, disparando un home run dentro de los stands con Burnett y Morgan en bases. También pegó un triple.

Los Senadores batearon 10 hits, que mantuvo Ferrell bien diseminados, mientras los bateadores del Cleveland les conectaban a Marberry, Hadley y Brown, once.

El Washington amenazó en el tercero, con las bases llenas y un solo out, pero le faltó el punch para empujar y en el séptimo tuvo otra vez dos hombres en bases con un solo out.

Quince Senadores quedaron en bases.

| | | C. | H. | E. |
|---|---|---|---|---|
| Cleveland | 310 100 001— | 6 | 11 | 0 |
| Washington | 000 000 000— | 0 | 10 | 0 |

Baterías: Ferrell y Sewell. Marberry, Hadley y Spencer.

## SE HA TERMINADO LA OPERACION DE DETROIT CON EL CLUB «READING»

DETROIT, julio 29 (AP) La dirección de los Tigres anunció hoy la terminación de una operación por la cual George Quellich, outfielder, ha sido comprado al club Reading de la liga Internacional, y Frank Doljach, outfielder del Detroit, pasa al Reading bajo opción.

Quellich es derecho. Bateo 346 en 96 juegos esta temporada, obteniendo 154 hits por 220 bases, incluyendo 14 home runs. Reportará el sábado.

Doljack fué adquirido por los Tigres del Wheeling, la season pasada.

M.E.C.D. 2016

# ANUNCIOS CLASIFICADOS DE ULTIMA HORA

## ALQUILERES

**A-1. Habana.**

CAMPANARIO 52, principal y 54 segundo, modernos y frescos, de cinco habitaciones, sala, saleta, comedor, galería, doble baño, etc. Informan, Campanario 54, principal.
A1 31968 29 3 Ag.

NEPTUNO 229

En $49.00, último precio, se alquila, entre Oquendo y Soledad, el primer piso, moderno, acabado de pintar, com puesto de sala, saleta, cuatro habitaciones, comedor, cocina, pantry, etc. Todo amplio y fresco. Luz y limpieza escalera cargo del propietario. La llave en los bajos. Informan Teléfono A.-4648.
A1 31935 29 1 Ag.

SE ALQUILA Aguila, 307, entre Misión y Esperanza, segundo piso; sala, saleta, cinco cuartos, baño completo intercalado. Precio $45. Teléfono U.-7303. Escobar, 10, altos.
A1 31939 29 3 Ag.

ESPLENDIDOS bajos, $48. Alquilo Lealtad 145-A, entre Salud y Reina. Sala, recibidor, cuatro amplios cuartos, baño completo, comedor al fondo, cocina gas o carbón. Informan teléfono A-7604.
A1 31945 29 1 Ag.

EN $40.00 se alquilan los modernos y ventilados altos de Hospital, 21, entre San José y San Rafael, compustos de sala, saleta, tres habitaciones, comedor, baño lujoso, cocina y servicio de criados. Inf. A.-5832.
A1 31953 29 2 Ag.

SE ALQUILA Calzada de Infanta 52 entre Desagüe y Benjumeda, modernas, ventiladas casas, altos y bajos, tres cuartos, sala, saleta, comedor, cocina y baño. 34 pesos. Informan: U-1177.
A1 31933 29-8 Ag.

SE ALQUILAN los altos de Animas 123, sala, recibidor, galería, siete habitaciones, dos baños intercalados, comedor, cocina, cuarto de criado y servicio sanitario, lavadero en la azotea, etc. Llave e informes en la misma.
A1 31934 29-1 Ag.

ALQUILO preciosos altos, Corrales 97, esquina Aguila, sala, saleta, dos habitaciones, agua, bomba «Prat», baño moderno, 35 pesos, una cudra de Monte. Informan: M-6184. Llave, bajos.
A1 31918 29-31 Jul.

45 PESOS. Concordia 179, altos, entre Soledad y Aramburo, sala, recibidor, comedor, seis habitaciones, baño, cocina. Informes: Mueblería «La Moda». Galiano y Neptuno. A-4454.
A1 31947 29-3 Ag.

CONCORDIA 154, altos y bajos, entre Oquendo y Soledad. Independientes, amplios, frescos, con mucha agua siempre. Llaves: bodega Oquendo. Informes: Habana 70. A-5650.
A1 31936 29-1 Ag.

O-REILLY 82, ESQ. A VILLEGAS

Se alquila el primer piso, la llave en los bajos. Telf. I-3407.
A1 31973 29 1 Ag.

SE ALQUILA Arbol Seco 12-B, altos, compuestos de sala, 2|4, baño intercalado, comedor, cocina de gas y carbón. Telf. U-4414. Piñeiro.
A1 31972 29 31 Jl.

SE ALQUILAN los altos de San Lázaro 181 y los bajos del 183. Sala, saleta, 3 cuartos, baño moderno, precio de situación. Llave informes bodega. Perseverancia.
A1 31983 29 3 Ag.

LAGUNAS, 60, letra y dos casas modernas, primer y segundo piso, sala, comedor, dos cuartos, baño intercalado. Baratas. Informan Cerro 532, teléfono I.-1002. La llave en la misma, primer piso.
A1 31874 29 6 Ag.

**A-2. Vedado y Príncipe.**

VEDADO, 3a. 49 entre B y A. Alquilo modernos espaciosos bajos; jardín, portal, sala, comedor, seis cuartos grandes, muy cómoda, barata. Informes F.-4479.
A2 31948 29 4 Ago.

ALQUILO casa de altos moderna, 4 habitaciones, sala, hall, baño, etc. cuarto y servicio de criados muy fresca; calle D No. 167, casi esquina 17. Vedado.
A2 31940 29 1 Ag.

VEDADO. Calle K, número 22, entre 11 y 13, se alquilan los bajos modernos y cómodos para dos familias, con portal, sala, saleta, cuatro cuartos, dos baños, galería interior, comedor, pantry, cocina, dos cuartos y servicios criados, traspatio y garage. Puede verse a todas horas. Informes: A-4296.
A2 31943 29-6 Ag.

VEDADO, altos, modernos, 4 esquina a 11, con antesala, sala, comedor, cuatro habitaciones, todo muy amplio, dos terrazas, escalera de servicio y calentador. Pinturas modernas. 60 pesos.
A2 31962 29 5 Ag.

VEDADO. Alquilo magníficas altas y bajas, también una dos plantas con los dormitorios en los altos, frescas bien situadas, Once entre L y M, frente al Malecón. Informes al 103 altos.
A2 31855 29 31 Jl.

17 entre 6 y 8, Vedado. Bajos con seis habitaciones de familia, dos baños, servicios y garage, frente al Parque Menocal, muy rebajados. Llaves en los altos. Informan F-1775.
A2 31849 29 3 Ag.

**A-3. Cerro y Palatino.**

PARA Club Social, Clínica o fines análogos y también para numerosa familia, se alquila gran casa Cerro 438, esquina a Consejero Arango, véase de 2 a 6 de la tarde. Informan: Trocadero 9, de 10 a 12.
A3 31900 29 1 Ag.

**A-4. Marianao y sus Repartos**

PEQUEÑA residencia en Miramar, frente a las Ursulinas; doble cuatro habiatciones, garage, dos cuartos de criados. Lujo y confort. Informan: Tel. FO-1423
A-4 31847 29-31 Jul.

## ALQUILERES

**A-5. J. del Monte y Víbora**

SE ALQUILA en 19 pesos, la casa Jesús del Monte 213 entre el Puente de Agua Dulce y Arroyo Maboa, con entrada por dos calles, compuesta de sala, comedor, cuatro habitaciones y patio. Llave en la barra de en frente. Informan: M-3741.
A5 31773 28-5 Ag.

**A-6. Concha y Luyanó**

EN LO mejor del Reparto Rosalía alquilo una hermosa casa de mampostería, servicios modernos, agua en abundancia. Segundo 29-A. Informan Telf. M.-6181, de 6 a. m. a 12 p. m. Pedro.
A6 31871 29 4 Ag.

**B-2. Locales y Naves.**

TENIENTE REY, 22

Espléndido local, mucho puntal, construcción moderna, propio para cualquier comercio. Informan Parajón y Ca. A-2680 y A.-9829.
B2 31951 29 8 Ago.

ALQUILO: Locales independientes, Jesús del Monte 258, Toyo, bien preparados para comercio. Llaves: altos, letra B. Informes: A-5650. Habana 70.
B2 31938 29-1 Ag.

**B-4. Habitaciones.**

SE ALQUILA una hermosa habitación a hombres solos o matrimonos sin niños, casa de familia. Neptuno 32, altos. Tel. A-9351.
B4 31874 29-1 Ag.

CASA particular en el mejor punto de la Habana, alquilo grandes y frescas habitaciones con agua corriente; buen baño con agua fría y caliente y con todo el servicio; comida inmejorable; mucha tranquilidad; matrimonio sin niños, dedse $48 a $55; dos hombres solos desde $4C a $50. San Miguel 120, altos, entre Lealtad y Campanario.
B4 31950 29 1 Ag.

HABITACIONES A $4.00

Desde $4.00 en adelante se alquilan habitaciones en Inquisidor No. 14 y en Morro No. 30.
B4 31991 29 31 Jl.

ALQUILO en casa particular de señora viuda honorable, dos fresquísimas habitaciones, una independiente $12, a señoras o caballeros, pudiendo vivir como en familia. Milagros 37, Telf. I-6764. Reparto Mendoza.
B4 31969 29 31 Jl.

EN LA azotea, una nueva habitación, chica, se alquila. Propia para un caballero o dos amigos, en el céntrico lugar Neptuno, 68. Casa de moralidad. Llame en el primer piso.
B4 31982 29 1 Ag.

GALIANO, 69, se alquilan habitaciones y apartamentos balcón calle, una habitación azotea con o sin comida, agua abundante.
B4 31901 29 3 Ag.

EL MEJOR lugar de la ciudad, dos buenas habitaciones, lavabo agua corriente, inmejorable comida, precio increíble, agua caliente y fría todas horas. Consulado, 85, frente cine Imperio.
B4 31904 29 3 Ag.

## SE SOLICITAN

**S-1. Criadas y Criados.**

SOLICITAMOS sirvientas por 50 centavos, damos desayuno, almuerzo, comida y colocación; hágalse nuestra asociada y nosotros la ayudaremos. Gervasio, 126, bajos, entre San José y San Rafael.
S1 31946 29 31 Jl.

SE SOLICITA una muchacha para ayudar a los quehaceres de la casa. Santa Emilia, 159, entre Paz y San Julio, Santos Suárez.
S1 31850 29 31 Jl.

**S-2. Cocineras y Cocineros**

SE SOLICITA una joven española para cocinar y limpiar en casa de poca familia. Ha de ser formal y trabajadora, en Fábrica y Enna, altos de la bodega, (Luyanó). Sueldo 20 pesos.
S2 31710 28-1 Ag.

SE SOLICITA una cocinera que ayude en la limpieza, tiene que dormir en la colocación. Sueldo, 10 pesos Calle 2, entre A. y B., reparto La Sierra.
S2 31955 29-31 Jul.

**S-10. Oficinistas.**

SE SOLICITA joven mecanógrafa y taquígrafo inglés-español, que tenga alguna experiencia comercial. Dirija su solicitud expresando experiencia y referencias a «Taquígrafo». Apartado 730, Habana.
S10 31966 29 1 Ag.

## SE OFRECEN

**O-1 Criadas y Criados**

POLACA, desea colocarse de criada de mano o cuarto; sabe lavar y planchar;; tiene buenas referencias. Informan Tel. U.-8678.
O1 31941 29 31 Jl.

DESEA colocarse para cuartos y coser una señora; también sabe cocinar; no tiene inconveniente en ir al campo. Telf. A.-1365.
O1 31942 29 31 Jl.

UNA MUCHACHA de color desea colocarse de limpiador por medio día o por horas. Llame al Telf. A.-4543
O1 31944 29 31 Jl.

SE DESEA colocar una española para cocinar; lleva tiempo en el país; tiene referencias; sabe de repostería. Informan F.-6165.
O1 31956 29 31 Jl.

SE DESEA colocar una joven para criada de mano o manejadroa; habla inglés y español; tiene referencias. Informan: FO.-3138.
O1 31964 29 31 Jl.

JOVEN española desea colocarse de criada de mano o manejadora; entiende de cocina; tiene buenas referencias. Teléfono A-1600.
O1 31961 29 31 Jl.

SE OFRECE criada italiana para cuartos y coser, habla español, tiene buenas recomendaciones. Tel. A-3343.
O1 31959 29-31 Jul.

## SE OFRECEN

SE OFRECE una joven española para criada de mano o de cuarto; sabe coser. Telf. A-2329.
O1 31971 29 2 Ag.

SE DESEA colocar joven española de criada de mano o manejadora; desea casa seria; lleva tiempo en el país; sabe su obligación; tiene referencias. M.-5394. Aguiar 33, Habitación 26.
O1 31970 29 1 Ag.

DESEA colocarse una joven española para criada de mano o manejadora. Tiene buenas referencias; desea casa de moralidad; no le importa ir a los Repartos. Telf. A.-2882.
O1 31988 29 31 Jl.

JOVEN española desea colocarse de criada de mano; sabe trabajar, tiene referencias buenas; no se coloca de cualquier otra cosa. Telf. M-5591.
O1 31977 29 31 Jl.

SE DESEA colocar una joven española, de criada de mano o de cuarto; sabe trabajar y es formal. Telf. número U-4025.
O1 31975 29 1 Ag.

DESEA colocarse una señora de mediana edad, criada de mano, manejadora o para los quehaceres de una casa corta familia; es del campo y sabe su obligación. Informan Cuba No. 150. Telf. M.-6435.
O1 31984 29 2 Ag.

DESEA colocarse una joven española para criada de mano o manejadora; no le importa salir para el campo. Tiene buenas referencias. Informan en Crespo, 56, teléfono M.-5895, pregunte por Josefa.
O1 31980 29 31 Jl.

DESEA colocarse una joven para todos los quehaceres de un matrimonio. Telf. M.-9533.
O1 31884 29 31 Jl.

SE DESEA colocar una española para criada de mano o para cocinar y limpiar a un matrimonio solo y en la misma una señora para cocinar y limpiar a matrimonio solo. Teléfono F.-5739.
O1 31885 29 1 Ag.

SEÑORA de mediana edad, española, desea colocarse para criada de mano, sin pretensiones; es honrada y trabajadora; lleva tiempo en el país y tiene garantía de las casas donde ha servido. Telf. M.-2989.
O1 31888 29 31 jul.

SIRVIENTA española para cuarto o de comedor. Con referencias en el teléfono F.-1374.
O1 31856 29 31 Jl.

JOVEN español desea colocarse de criado de mano; sabe cumplir con su obligación. Referencias de casa del Dr. Miguel M. Gómez. Teléfono M.-5725.
O1 31878 29 3 Ag.

SE DESEA colocar una señora española, para cuartos, referencias inmejorables. Informan telf. F.-2731.
O1 31967 29 1 Ag.

**O-2. Cocineras y Cocineros**

COCINERO, joven, español, se ofrece para casa particular; sabe las tres cocinas; práctico en repostería y pastelería, con buenas referencias. Informan: A-3090. Juan.
O2 31954 29 31 Jl.

JOVEN española ofrece sus servicios para criada de mano o de cuarto; no le importa ayudar a la cocina sien do un matrimonio. Tiene referencias. Teléfono M.-5242.
O2 31957 29 31 Jl.

DESEA colocarse española, de cocinera o para todo, siendo corta familia. Tiene referencias; telf. I-7809.
O2 31963 29 31 Jl.

SE DESEA colocar una señora española, para cocinar y ayudar a la limpieza en casa de poca familia y de moralidad. Tiene referencias. Informan M.-8628.
O2 31965 29 31 Jl.

SE OFRECE cocinero, pardito, con buenas referencias, sabe hacer toda clase de comidas, no tiene pretensiones, se coloca en cualquier parte. Tel. A-3343.
O2 31958 29-31 Jul.

DESEA colocarse una cocinera repostera, de color, que cocina francesa, americana y criolla; también colócase para matrimonio, limpieza y cocina. Habla el inglés y castellano y tiene referencias. M.-4586.
O2 31981 29 31 Jl.

DESEA colocarse una señora para cocinar y ayudar alguna limpieza o por hora. Telf. F.-6198.
O2 31886 29 31 Jl.

SE DESEA colocar una española, de cocinera o para todo el servicio de un matrimonio. Informan: F.-5038.
O2 31913 29 31 Jl.

DESEA colocarse cocinera española, de mediana edad; sabe toda clase de cocina; sabe de repostería, es sola, no saca comida; referencias las que deseen. Inf. telf. F-1818.
O2 31841 29 31 Jl.

**O-5. Jardineros.**

JARDINERO español, desea colocarse en casa particular; no le importa ir al campo si conviene. Informan personalmente en Ayesterán, 18, jardín La Lila, o si no por telf. U-1278.
O5 31881 29 2 Ag.

**O-12. Ofertas Varias.**

SEÑORITA decente, ofrécese para acompañar señora sola; sabe coser, bordar. No le importa hacer alguna limpieza. Buenas referencias. Teléfono A.-4667.
O12 31974 29 31 Jl.

## SE VENDEN

**V-1. Casas.**

VENTAS URGENTES

Alturas de Miramar, próxima al Puente: bonita, moderna casa, ventilada; sala, comedor, hall, cuatro habitaciones, garage. $10.750. FO.-7815.

Alturas de Almendares, moderna casa cuatro habitaciones; sala, comedor; garage, patio. $11.000. FO.-7815.

Vedado, moderno, próximo 23 calle de letras. Brisa, sala, comedor, hall, baño intercalado. Tres habitaciones. $10.500. FO.-7815.
V1 31949 29 3 Ago.

## SE VENDEN

**V-2. Solares.**

SOLARES, URGENTE

Calzada de Luyanó, próxima a Fábrica, brisa, 13x40 varas a $7.50. Teléfono FO.-7815.

Alturas de Miramar, frente a Calzada, un solar 750 varas a $6.00. Otro 530 varas, $3.200. Vedado entre Línea y Calzada, 25x22.66 en $8.500 o la mitad en $4.300. FO.-7815.

Avenida de la Paz, brisa a la entrada, lo mejor, 20x50 a $6.50. Avenida de América, frente también, 17x47 a $6.50. FO.-7815.
V2 31950 29 3 Ago.

GANGA: Vendo regalado un solar en Mantilla, frente calle Santa Flora. $80. Facilidades. Informan: señor Alonso, teléfono 1-4242.
V2 31930 29 1 Ag.

## DOS HERIDOS CASUALMENTE EN MARIANAO, AYER TARDE

MARIANAO, julio 29.

Francisco Hernández Montes, natural de Pinar del Río, de 24 años y vecino de Real 87, Ceiba, fué asistido en la casa de salud «La Covadonga» de graves quemaduras en la cara y ojos las cuales le fueron producidas, casualmente, en la Papelera de Puentes Grandes, de la cual es segundo maquinista.

El capitán médico Eduardo Ramírez, del Hospital de Columbia, asistió a Faustino Bolaño, natural de Sagua la Grande, vecino de la Calzada de Columbia y Marqués González, de diversas contusiones y fractura de las falanges de la mano derecha que se produjo, casualmente, al efectuar una mudanza.

**Martínez Corresponsal**

## LA RECLAMACION DE LOS HEREDEROS DE TORCUATO ESTEVEZ, EN MATANZAS

MATANZAS, julio 29.—DIARIO. Habana.

Ha sido presentado ante la Audiencia por el procurador Miguel Bonera, un recurso contencioso admi nistrativo contra el acuerdo del Ayuntamiento de esta ciudad sobre la reclamación que hacen los herederos de don José Torcuato Estévez, de un millón ciento doce mil pesos, por derechos de puñalada, durante la época de la Colonia.

La reclamación se juzga en extremo interesante, sobre todo en los actuales momentos.

**Alberto Lovio**, corresponsal.

## DENUNCIO UNA MADRE QUE QUERIAN SECUESTRAR A SU HIJA, EN PINAR DEL RIO

PINAR DEL RIO, julio 20. DIARIO. Habana.—Caridad Pereda Miseriosa, que tiene varios niños de corta edad, entr eellos a Caridad Márquez, denunció esta tarde que al mandar a dicha menor en busca de comida, desde una panadería, un individuo de la raza negra llamó a la menor diciéndole que entrara a su cuarto para darle un «kilo», pero que estimaba que tratara de secuestrarla.

Más tarde fué detenido el autor, nombrado Pablo Collazo Hernández, de Pinar del Río, panadero y vecino de esta ciudad, quien negó los cargos.

Ingresó en el vivac a disposición del Juez de Instrucción.

Aclaró la denunciante que ella estimaba que se tratara de algún fin de brujería o algún otro atropello.

**MUERTE REPENTINA**

En la capital pinareña dejó de existir hoy de manera repentina, el compañero en la prensa señor Pedro Jiménez, corresponsal de un colega habanero, siendo su muerte muy sentida por tratarse de una persona muy estimada en esta localidad.

FELIPE DIAZ,
Corresponsal.

## AMENAZAS DE MUERTE A UN JEFE DEL C. «VERTIENTES»

VERTIENTES, julio 29. DIARIO. Habana.—José Carol, jefe de vías y obras de este Central, persona muy estimada aquí, fué amenazado de muerte por Félix Gazán, quien fué despedido por mal trabajador. El incidente es muy lamentado.

ECHEMENDIA,
Corresponsal.

Anuncie....pero hágalo "bien"
ORBE tiene CIRCULACION

## PARA EL HOGAR

**PH-2. Reparación de Muebles**

¿QUIERE USTED DEJAR

sus muebles nuevos y modernos? Por poco dinero le reformo, barnizamos, esmaltamos o laqueramos, en todos co lores. También trabajamos a domicilio. 23 No. 245. La Isla de Cuba. F.-1451.
PH2 31932 29 13 Ag.

## ENSEÑANZA

**E-1. Academias.**

ADMITO alumnos para un curso de Derecho Civil y Procesal durante dos horas, desde el entrante agosto. Informes: A-5650. Informan.
E1 31937 29-1 Ag.

## ESTAFAN A UNA SEÑORA EN NOMBRE DE SANIDAD

MARIANAO, julio 29.

La señora Asunción Matienza, viuda de Berkien, natural de España, de 60 años y vecina de Méndez Capote y Calzada de Columbia, denunció esta tarde a la Policía que en su domicilio penetraron tres individuos, dos de la raza negra y uno blanco, haciéndose pasar por empleados de la Jefatura de Sanidad, añadiendo que lo hacían por orden del Jefe Local de Sanidad para que contribuyese con la cantidad de diez pesos a la impresión de una revista titulada «Sanidad» patrocinada por dicha Jefatura Local. Agrega la denunciante que entregó los diez pesos a los mencionados individuos quienes se alejaron en automóvil, informándole la Oficina Sanitaria que todo era falso.

## CRONICA SOCIAL

**CARMEN ESTELA.**

Angelical criaturita que es todo un poema de amor.

La bautizaron en la fecha que rememora la iglesia el día de Nuestra Señora del Carmen.

Y el 24, ha cumplido una primavera más de su llegada al mundo que le sonríe al tener unos padres amantísimos, una tía cariñosa y el abuelo, que representando parece todo el interés de la abuelita materna que allá en el lejano Manzanillo reside al lado de sus familiares queridos, la prodigan besos y mimos, juguetes y dulces.

Esplendorosa la fiesta celebrada para festejar el cristiano acto.

Señoritas delicadas y lindas, grupos de señoras elegantes y amigos incontables de los enamorados cónyugues señora Estela Coffigny y el señor Prisciliano Almeyda, desbordábanse por toda la coquetona residencia que en Monserrate y Empedrado, poseen desde que se casaron; e igualmente había amistades de la madrina señorita María del Carmen Coffigny, tan adorable como simpática y el padrino señor Leoncio Morúa Contreras, gentleman y estudiante de la Escuela de Medicina.

Dispuesto por el señor Felipe Coffigny, amoroso padre de esta respetable familia, al regresar la comitiva del templo del Santo Angel, donde el padre Abascal bendijo a la ideal nené, se dió inicio a la fiesta bailable.

Distribuyéndose souvenirs de la inefable alegría en estos instantes de amor.

El día diez y ocho publiqué el retrato de la encantadora nené.

**JULITA BOZA MESA Y RODRIGUEZ**

Triunfadora pianista.

A su edad, apenas cuenta diez años, ya recoge aplausos de manos que saben de música selecta.

Ha examinado con aprobación de todos losprofesores del Conservatorio Hubert de Blanch, su año de Solfeo y Teoría.

Su maestra, la inteligente y afable dama señora Candita Ramírez de Diago, ha felicitado entusiasmada a lo s esposos Ana Lola Rodríguez y al Dr. Felo Boza Mesa, médico del Sanatorio «La Esperanza», por los adelantos de la graciosa y estudiosa niña.

También yo los felicito.

Y a Julita, mis deseos de poder blasonarse como artista de gloria.

**Alberto COFFIGNY ORTIZ**

## NO HA SIDO DENUNCIADO EL SR. ANTONIO BENITEZ

Anoche visitó nuestra redacción el señor Antonio Benítez, propietario del establecimiento abastecedor de leche denominado «La Vencedora del Cerro», interesando se aclare que no es cierto que en su establecimiento hayan ocupado leche mala ni sustancia nociva con la cual se adulterase el producto.

El señor Benítez nos agrega, además, que hoy mismo formulará la correspondiente denuncia por calumnia contra quien resulte autor de dicha falsa noticia, que publicó un colega de la tarde.

## *EL DISTRITO DA $1,000 PARA UN VIAJE A MEJICO*

El Comisionado D. Aizcorbe irá con dos periodistas al Congreso de Prensa de la ciudad azteca

El alcalde ha sancionado el acuerdo del Consejo Deliberativo autorizándolo para disponer de la suma de mil pesos, para que se entregue al comisionado señor David Aizcorbe, que representará a ese organismo en el Congreso Internacional de Prensa que se verificará en breve en la capital de México.

Por el propio acuerdo se concede facultad especial al señor Aizcorbe a fin de que designe tres periodistas que lo acompañen en dicha comisión.

De los mil pesos, percibirá el señor Aizcorbe cuatrocientos pesos y los tres periodistas restantes doscientos pesos cada uno. Para formar parte de la comisión con el consejero Aizcorbe, fueron designados por éste los periodistas Oswaldo Valdés de la Paz, Waldo Lamas y Jesús Masdeu.

Ayer mismo la Administración del Distrito entregó al señor Aizcorbe el certificado del acuerdo aprobado por el alcalde, documento que le servirá para cobrar en la Tesorería del Gobierno Local los mil pesos de referencia.

El señor Valdés de la Paz ostentará también en el Congreso Internacional de Prensa de Ciudad México, el cargo de delegado por la Asociación de Reporters de la Habana, en comisión con el señor César Rodríguez.

**SESION DEL CONSEJO**

Esta tarde, a las cuatro y media, celebrará sesión extraordinaria el Consejo Deliberativo, esperándose por el presidente señor Lugo Viña, la asistencia de la mayoría de los señores comisionados, ya que entre otros problemas de interés general, se tratará de renuncias y nombramientos de adjuntos a comisiones permanentes.

**EL PAGO A LA POLICIA**

El alcalde jefe del Distrito Central dió las órdenes oportunas para que por el Tesorero se pusiera a disposición del pagador de la policía Nacional, la cantidad con que el Gobierno Local contribuye a los gastos de ese organismo en el presente mes de julio.

Los pagos de haberes de este mes al personal del Distrito Central y del Consejo Deliberativo, comenzarán el día primero próximo, continuando después en la forma que lo vayan permitiendo los ingresos por ejercicio corriente.

**RECAUDACION DEL DISTRITO**

Ingresos obtenidos el día 28:
$27.852.43 por Ejercicio corriente.
$1.411.49 por Resultas.
$1.439.17 por Consejo de la Provincia.
$4.143.38 por Ampliación del Presupuesto.
Existencia en Caja.
$124.293.06 de Ejercicio corriente.
$23.024.30 de Resultas.
$8.888.43 del Consejo Provincial.
$14.463.97 del Presupuesto extraordinario.
$84.681.48 de Depósitos.
$4.686.19 de Ampliación de Presupuesto.
Total: 260.027.41.

**COBROS**

Por la inscripción de 255 vehículos: $7.672.75.
Por cuotas ocasionales: 422.00.
Espectáculos públicos $255.00.
Multas: $2.00.

## ACUSADOS UN MEDICO DE CASA DE SOCORRO Y UNA ENFERMERA DEL HOSPITAL

Al Jefe de la Policía Judicial fué presentado ayer por el señor Faustino Fernández Díaz, cubano, soltero y vecino de la calzada del Cerro número 817, un extenso escrito haciendo acusaciones graves contra un médico de la casa de socorro del Cerro que se negó a prestarle sus servicios y contra una enfermera del Hospital Calixto García, nombrada Amanda Gutiérrez, jefe de enfermeras de la Sala «Número Dos» del pabellón «Antero Navarro.»

Expone en su denuncia que estuvo dos días sin asistencia médica, obligándosele a tomar como toda medicina un purgante que no retuvo en el estómago; luego se trató de recluirlo en el pabellón destinado a la observancia de locos y, por ultimo, fué víctima de una serie de crueldades y mal trato, que enumera prolijamente. Seguidamente detalla las anomalías que ha observado en el Hospital Calixto García consistentes en privilegios, abusos, desorden, mala atención a los enfermos y descuidos sanitarios y científicos que perjudican grandemente a los enfermos.

Suplica el señor Faustino Fernández a la Policía Judicial abra una investigación relacionada con las denuncias que hace y se proceda contra los que resulten culpables.

## PALACIO

Visitó ayer al Jefe del Estado el alcalde de Cienfuegos señor Pedro Antonio Aragonés. Uno de los asuntos de la entrevista fué la creación del Ayuntamiento de Cumanayagua, el cual, según apreciación del señor Aragonés, parece que no ha de prosperar.

**FELICITACIONES AL AYUDANTE LLANERAS**

Con motivo de haber sido ascendido por decreto presidencial a comandante de navío de la Marina el señor Marcos A. Llaneras, ayudante del Jefe del Estado, recibió ayer multitud de felicitaciones.

**EL DIRECTOR DEL INSTITUTO**

Visitó ayer al Presidente el director del Instituto Provincial, en ausencia del coronel Espinosa, comandante Fernando Franco.

**SOBRE EL CENSO**

Para interesarse sobre nombramientos de correligionarios con destino al Censo, visitó ayer Palacio el senador conservador doctor Rivero.

**CON RELACION A UNA HUELGA**

Declaró ayer en Palacio el líder obrero señor Arévalo, que las colectividades de la Habana no secundarían un movimiento huelguístico que han anunciado para el día primero del entrante mes, algunos obreros.

**CARTA DE GRATITUD**

El señor Rafael Alpízar ha dirigido una carta al Presidente y a los congresistas Tomé, Castillo, Ramos y Alvarez, expresándole su gratitud por el indulto de un hijo suyo.

## LA CONTINUACION DE LAS OBRAS DE AMPLIACION EN EL H. DE TUBERCULOSOS

A propuesta del señor secretario de Obras Públicas, el Presidente de la República, firmó un decreto, por el que se dispone la continuación de las obras de ampliación que son necesarias en el Hospital de Tuberculosos de Arroyo Naranjo, en los terrenos de la Loma de San Juan, por el mencionado decreto se dispone la apropiación de los fondos necesarios para las obras, los que situarán a la disposición de la Secretaría de Sanidad y Beneficencia, a cuyo cargo está la ejecución de las obras.

CUNARD LINE de NEW YORK a EUROPA
SERVICIO EXPRESO
AQUITANIA- BERENGARIA
MAURETANIA
OTROS VAPORES DE LUJO PERO A PRECIOS MODICOS
CARONIA-CARMANIA
SAMARIA-FRANCONIA
TUSCANIA - FRANCONIA
ETC.
LA CUNARD CONDUCE A A EUROPA MAS PASAJEROS QUE OTRA LINEA O GRUPO DE LINEAS
PARA INFORMES-TICKETS ETC.
Mann Little Co.
PRADO 110

## PROFESIONALES

**DRES. EN MEDICINA**

DR. FUMERO CONDE

Máximo Gómez número 250 bajos. Médico Cirujano. Especialista en niños y vías digestivas. Consultas de 9 a 12 y de 2 a 6. Hace visitas a domicilio. Tratamiento curativo de la colitis.
Profs. 31617 27-7 Ag.

DRA. CATALINA Pozo Gato. Partos, Enfermedades de Señoras y de la sangre, Flujos crónicos. Trastornos de la Menstruación. Esterilidad. Menopansia. Vías respiratorias y digestivas. Niños. Consultas diarias de 12 a 3 y de 6 a 8 p. m., en San Francisco, 199 esquina a Novena, (Lawton) Lunes, Miércoles y Viernes de 3 a 6 en Revillagigedo 52. Turnos de $0.50, $1.00 y $2.00. Tel. X-1015.
Prof. 31762 28-27 Ag.

DR. MANUEL LOPEZ PRADES

Graduado Madrid y Habana, cuarenta años ejercicendo enfermedades de la sangre, pecho. Señoras y niños (partos), tratamiento especial curativo afecciones genitales femeninas. Consultas diarias: 9 a 11 y 1 a 5 Gratis: martes y viernes. Amistad, 95 altos. A-0594.
P 29781 15-14 ag.

DR. FRANCISCO J. DE VELASCO

Corazón. Pulmones. Estómago. Intestinos.

DR. RUBEN DE VELASCO

Corazón. Pulmones. Enfermedades de los niños.
Consultas de 12 a 2 y de 1 a 3. Días laborables. Horas especiales previo aviso
Salud 34. Tel. A-5418.
Profs. 29899 16-15 Ag.

## PROFESIONALES

DR. A. MARTH ARANGO

VIAS URINARIAS y enfermedades venéreas. Consultas de 4 a 6 p. m. Neptuno 230. Teléfono U-4773.
P. 29554 14-13 Ag.

**CIRUJANOS DENTISTAS**

DR. VALDES MOLINA

DENTISTA, GALIANO 9-A., ALTOS Dentadura $15.00. Puentes $5.00 pieza. Empastadura $2.00. Limpieza $3.00. Consulta de 8 a 7 p. m. Se garantiza. Tel. A-3583.
Profesional 27978 4-8 Ag.

**GIROS Y LETRAS**

J. BALCELLS Y CIA.

S. en C., San Ignacio 33. Hacen pagos por el cable y giran letras sobre New York, Londres, París y sobre todas las Capitales de España, Isla Baleares y Canarias, Agentes de la Compañía Inglesa de Seguros Contra Incendios. «The Royal» Administración de Bienes.
12371 1 Ab. 30 Sep.

CAJAS RESERVADAS

Las tenemos en nuestra bóveda, construídas con todos los adelantos modernos y las alquilamos para guardar valores de los interesados. En esta oficina daremos todos los detalles que se deseen.

N. GELATS Y COMPAÑIA

106 Aguiar 106 esquina a Amargura.
G. y L. 28311 6-5 Ag.

## ALQUILERES

**A-1. Habana.**

MURALLA 83, altos, compuestos de sala, cuarto gabinete, recibidor, cuatro grandes habitaciones, habitaciones de criados independientes etc. La llave en la Locería. Informes: Tel. M-9093.
A1 31892 29-13 Ag.

ZALDO 25, entre Infanta y Ayesterán, alquilo casita de mampostería, sala, cuarto, cocina, servicios, cocina y patio, con luz toda la noche, 12 pesos.
A1 31891 29-31 Jul.

ALQUILO altos, Estrella 60, sala, tres cuartos, comedor al fondo, 35 pesos. Informan: Plaza Vapor, sombrerería «La Estrella», por Reina. Tel. A-2089.
A1 31866 29-2 Ag.

SE ALQUILA Prado número 16, altos, entre Cárcel y Genios. Informan: Tel. M-1107.
A1 31851 29-2 Ag.

CARDENAS 15 (BAJOS)

Sala, saleta y tres cuartos, 28 pesos. Informan en Aguila 213. Peletería «La Horma Grande».
A1 31907 29-4 Ag.

SE ALQUILA el tercer piso de Campanario 168, sala, comedor, una habitación, cocina y baño, 25 pesos. Informan: I-6472.
A1 31712 28-1 Ag.

REINA-Galiano, cerca, alquilo bajos Estrella 58, entre Manrique San Nicolás, sala, comedor, cuatro cuartos, cocina, servicios, patio. Llave, bodega. Informan: F-1253 M-9457.
A1 31706 28-3 Ag.

ESPLENDIDO y fresquísimo segundo piso nuevo con vestíbulo, sala, recibidor, cinco habitaciones, lujoso baño, calentador etc., alquilo rebajadísimo en Aguacate 17, entre Empedrado y Tejadillo.
A1 31708 23-31 Jul.

SE ALQUILAN los bajos, Revillagigedo 24, sala, saleta, tres cuartos y demás servicios. Tel. A-6105.
A1 31692 28-1 Ag.

ALQUILO casas, soledad 23, bajos, entre Jesús Peregrino y Pocito, moderna, grande y de lujo. Pezuela 20-A entre Primelles y Prensa; Estévez 147 casi esquina a Arango; Vailen esquina a Atlanta, Arroyo Apolo; Avenida Tercera, entre 6 y 7, Buena Vista. Detalles: Tels. M-5274 e I-4222.
A1 31694 28-5 Ag.

VILLEGAS 35 entre O-Reilly y Progreso, altos y bajos, sala, comedor, un cuarto, demás servicios. Llave en el 37. Informes: F-2608.
A1 31697 28-3 Ag.

AVISO: Terminadas reformas, alquilo altos y bajos. Casas San Francisco número 3, entre Jovellar y San Lázaro. Llaves en las mismas, de 1 a 5. Informes: Penabad. M. Colón, por Monserrate, puesto frutas. M-8162.
A1 31744 28-5 Ag.

ALQUILO Cárdenas 48, bajos, próximo a Gloria. Informes: Zanja y Galitno. Tel. M-4797.
A1 31761 28-1 Ag.

PISO EN LA HABANA
San Lázaro 299-A

Sala, saleta, comedor, cuatro cuartos baño moderno.

THE TRUST COMPANY OF CUBA
Informes en el Departamento de Bienes
Obispo 53. M-6917.
A1 31568 27-6 Ag.

ROMAY 6. ALTOS

A una cuadra de Monte, sala, saleta, tres cuartos, cocina, servicios, balcón corrido, hacia la brisa, 25 pesos. Llaves, bodega. Informes M-4831.
A1 31702 28-31 Jul.

CASTILLO 54

Casa de madera muy amplia, sala, comedor, tres cuartos, cocina, servicios patio y traspatio, 23 pesos. Próxima al Mercado. Llaves bodega. Informes: A-4803.
A1 31701 28-31 Jul.

HABANA 207, BAJOS

Próxima muelles «Ward Line», sala, recibidor, tres cuartos, comedor, cocina, baño moderno y patios. Muy ventilada y acabada de pintar, 30 pesos. Llave en frente. Informes: M-4803.
A1 31705 28-31 Jul.

OMA 14-D

Casa cómoda compuesta de sala, comedor, tres cuartos, cocina, servicios y buena azotea, 25 pesos, próxima al Mercado y tranvías. Llaves al fondo. Informes: M-4803.
A1 31703 28-31 Jul.

ALQUILO en 45 pesos la segunda planta de Neptuno 107, entre Campanario y Perseverancia, con sala, cuatro cuartos grandes, baño intercalado completo, comedor, cocina, cuarto y servicio de criado. Llave en la misma.
A1 31523 27-31 Jul.

---

FOLLETIN 21

# El DERECHO A LA FELICIDAD

(RECHT OP GELUK)

Novela traducida del holandés por

P. BALAGUER

(De venta en la Casa Wilson, Obispo 52. Tel. A-2298.)

EDICIONES EDITA
Barcelona.

pr e invitados; Lottie debía respetarse un poco y podía por esto estarse arriba hasta el último instante; y naturalmente, Herman le hacía compañía.

—A ver, chiquita, ¿qué noticias son esas tan buenas? —preguntó él tocándola con el brazo. ¡Era tan feliz viéndola tan mejorada! Había sentido tanta angustia! En mayo se casarían.

—¡Adivínalo! —dijo ella, retirando la carta, para mortificarle.

—¡Un compromiso, naturalmente! —¡Naturalmente!, pero ¿de quién? Dijo él varios nombres, pero no adivinó.

—Bueno, tú la conoces mucho—dijo Lottie, deseando contar la gran noticia.

—¿Ada Harting, tampoco?

—¡Sí! Con quién, no lo adivinas, porque tú no lo conoces. El doctor Terwolde.

—¿Qué? No, naturalmente, porque el que yo conozco es casado; Jorge Terwolde.

—Sí, el doctor Jorge Terwolde —leyó.—¿Le conoces?

—¡Ya lo creo! Desde que era estudiante. Era un gran calavera, un alocado, aunque no era malo. Pero.. —Su cara se puso muy seria. —Pero se casó con una camarera o algo así cuando estudiante.

—Ese será otro.

—El que yo conozco está aquí de doctor. Es un hombre muy colorado, que lucha bravamente por el socialismo...

La mirada de Lottie se tornó angustiada.

—Sí, ese es el amigo de Ada. Truus me ha hablado sobre eso. ¡Por Dios, Herman, él no la habrá engañado de esa manera. No puedo ni pensarlo.

—Yo tampoco; eso no es propio de él. El nunca fué un granuja—dijo Herman.— Sin embargo, no vive con su mujer y por eso muchos no saben que es casado.

—¡Oh Herman! Si eso fuera verdad... Sería espantoso para Ada, si lo ama.

Ocultó su blonda cabecita, con un sollozo, en el hombro de él.

—¡Vamos, niña, no te pongas nerviosa! ¿Sabes lo que pienso? Ir mañana a La Haya. Chris van Feen es gran amigo de Terwolde y sabe detalladamtente todo lo que ocurrió.

—Pero, ¿cómo lo sabré yo? Porque si eso es así, yo debo avisar a Ada, ¿no, Herman?

—Sí; tal vez. Pero puede ser un error, ¿eh? Yo mismo vendré a contarte lo que Chris me diga.

Aquella noche Lottie no encontro placer en la velada, a pesar de que ella y Herman eran el blanco de todas las atenciones. Pasó toda la noche rezando. ¡Si al menos no fuera verdad! ¡Señor, que no lo sea!

Pero al mediodía siguiente cuando Herman regresó de La Haya, supo ella que era cierto.

—Chris estuvo a ver a Terwolde hace un mes, y entonces éste le habló de una joven.-.

Lottie se puso pálida.

—Herman.. ¿Es posible que un hombre pueda s er tan malo?

El la atrajo hacia sí.

—No juzgues con demasiada dureza Lot— dijo.—¿Quién sabe cuánto ha luchado? No todos son bastante fuertes para obrar siempre con toda rectitud. Además si verdaderamente se ha enamorado de tu amiga, ¿no te parece espantosa la situación de él?

Pero no se dió por vencida.

—Es espantoso para Ada, para él no-

—¿No es más duro cometer la infamia que sufrir dolor? — preguntó él blandamente.

—¡Tal vez! —dijo Lotie sollozando. —Debo ir a verla, debo decírselo.

En silencio, la retuvo Herman entre sus brazos. Bien sabía que ella era todavía una niña, pero la vida la convertiría en mujer y se haría una mujer buena y valerosa.

III

Saltando alegremente del diván en que estaba recostada, soñando —ella que nunca holgazaneaba, —recibió cordialmente Ada a Lottie aquel lunes de sol. Había sido muy feliz en aquellos dos días. Ella había anhelado terriblemente a Jorge, muy terriblemente, pero era muy feliz de poder anhelar, y pensó en el futuro en que ambos, ella y él, estarían siem pre juntos. ¡Qué adorable vida!

—¡Buenos días Lottie! —dijo alegre, sonrojándose un poco.

—Buenos días, Ada, ¿cómo estás? —preguntó Lottie, huraña, reteniendo apretadas las manos de ella.

Ada aguardaba.

—He recibido tu cartita — dijo Lottie a media voz.

—¿Y no lo crees, niña?

Lottie suspiró profundamente.

—Ada, ¿quién es el doctor Terwolde? —preguntó.

—¡Pero, niña, qué cara de inquisidor pones! Un amigo mío de Amsterdam.

—¿Es socialista?

—!Sí!— dijo Ada, creyendo comprender. —¿Te da miedo eso?

—No, pero... Herman conoce aquí un doctor Terwolde, que también es socialista; pero ese..ese.. es casado...

—Ada dió un paso atrás.

—¡Pues será otro!— dijo en seguida, furiosa consigo misma por el agudo sentimiento que la embargó.

—Jorge Terwolde— repitió Lottie, mirando angustiada a Ada.

—¿Jorge? —dijo Ada abatida. Luego, vivamente: —¿Y que es casado? Pero, ¡qué disparate!

Sollozando echó Lottie sus brazos al cuello de Ada.

—¡Oh, lo hallo tan espantoso! ¡Tengo tal compasión de tí!

—¿Qué es ello, Lottie? —Ada desprendió los brazos de Lottie y sujetándola la retuvo apartada. —¿Qué significa eso? Dime, pues...

—¡Herman lo conoce muy bien!

—¿A quién? ¿A Jorge?

—Sí; desde que eran estudiantes, y...él entonces se casó.

—¡Sí, ya hace diez años! —dijo Ada, sin abrigar la menor duda sobre lo que creía un disparate. Pero ella debía saber.

—Herman se ha informado. Ada, porque yo no quería creerlo; pero es verdad. Se casó, y no está divorciado, aunque no vive con ella. Nadie aquí lo sabe. ¡Ada, no me mires así! ¡No puedo remediarlo!

—¡No! —Ada había retrocedido y soltado los brazos de Lottie. —Y eso es una mentira, naturalmente, o un error. Pero ¿tú no comprendes que yo no hallo agradable que la gente cuente tal cosa de él? Me harás el favor de no hablar a nadie de eso.

—¡No!

La calma de Ada confundió a Lottie.

—¿Y no lo crees? —preguntó.—Pero es verdad; sin embargo, Ada. ¡Herman lo sabe seguro, y otro amigo de Terwolde lo sabe también!

Ada sacudió la cabeza.

—¡Es un error! —repitió. —Pero es bueno que yo sepa lo que se dice, y es bueno que me hayas advertido.

Le alargó la mano a Lottie. Esta la estrechó.

—Ada, ¿no estás enfadada? —preguntó miedosa.

—No, pero..¡Adiós, Lottie!

Lottie, comprendiendo, se fué calladamente.

Cuando estuvo sola, quedó Ada en medio del cuarto con las manos cruzadas y la cabeza baja, como escuchando. Lo que oía, no eran las palabras de Lottie; era la voz de Jorge que decía:

«Tal vez algún día me odiarás, prométeme que creerás en mi amor.»

¿Odiarlo? ¿Por qué? ¿Porque .... aquello era cierto? Si fuera verdad, ¿debería odiarle, pues?

¡Pero no era verdad! Ni podía ser verdad, ni podría creer esa vegüenza. ¡Si él lo supiera..!

«Quizás alguna vez me odiarás.»

Un sollozo le cortó la frase; un frenético anhelo por él la dominaba: que él la tomara en sus brazos y la mirara con reproche cuando ella le refiriera su duda. Sus ojos... ella vió la mirada de él dos noches antes, en el tren; vió su cara, como la había visto cuando le conoció...

«¡Prométeme que siempre creerás en mi amor hacia tí!»

—«¡Jorge!»— dijo ella, con un sollozo.

Corrió a su escritorio y escribió una cartita. Cuando la doncella se la llevó, fué a sentarse en un sillón y reclinó la cara en el respaldo. Y su alma se llenó de una oración por él.

III

Un golpe repetido a la puerta despertó a Jorge del sopor en que había yacido largas horas. Se incorporó y miró alrededor, no sabiendo dónde estaba. El golpe a la puerta sonó otra vez. Entonces reconoció su cuarto, se levantó y abrió.

Parecía que habían pasado muchos años...muchos años de aquello.

Era la criadita que había viso recientemente en casa de Ada.

—Una carta de la señorita, doctor. Debo esperar la contestación.

—Entra, pues—dijo él, abriendo la carta.

«No aguardes hasta la noche; ven lo antes posible, deseo tanto verte!»

M.E.C.D. 2016

## ALQUILERES

REINA 46, esquina Manrique, primero derecha, segundos derecha, izquierda, frescos, modernos, sala saleta corrida, 3 cuartos, limpieza escalera, recogida basura, llaves bodega. Informes, teléfono M-6016.
A1 31531 27 jl 30

SE ALQUILAN los espléndidos bajos de Zulueta 36 D, propios para sociedad, oficina o comisionista. Informan, Prado 111. Telf. A-1544.
A1 31533 27 jl 31

SE ALQUILAN casas modernas, calle Arbol Seco número 71 entre Santo Tomás y Benjumeda, compuestas de cuatro habitaciones, baño completo y comedor, precio, $30. Teléfono U-1478.
A1 31590 27 jl 31

### EN SAN JOSE Y HOSPITAL

Alquilo altos modernos, compuestos de sala, dos amplias habitaciones, baño intercalado, comedor al fondo y cocina de gas, todo pintado, precio, 30 pesos. La llave en la bodega. Informan, U-7017.
A1 31606 27 ag 1

CONCORDIA 148, bajos, modernos, sala, comedor, tres habitaciones, baño completo intercalado. Llave lo mismos, de una a seis, $42. F-2313 F y 19. Vedado.
A1 31450 26 jul 30

### ESCOBAR 102

Entre Neptuno y San Miguel, alquilo el alto y el bajo junto o por separado. Cada uno consta de sala, saleta, comedor al fondo, 6 dormitorios, cuarto de baño, dos cuartos de criados y sus servicios. Llaves en la bodega esquina a Neptuno. Informan, San Pedro 6. Telf. A-9619.
A1 31467 27 ag 4

SALUD 158, esquina Oquendo, primer piso, alquilo, sala, comedor, dos habitaciones, baño intercalado, cocina de gas, agua motor. Llave en la bodega. Informan, Pocito número 32, teléfono U-1320.
A1 31601 27 ag 2

NEPTUNO 332 y 336, altos, entre Infanta Basarrate, sala, recibidor, 3 cuartos, baño intercalado, saleta, cocina, servicios, llave bajos. Informes, Habana 186, altos. Tlefs. M-1541. F-1795.
A1 31588 26 ag 2

ALQUILO, San Lázaro 252, bajos, sala, recibidor, tres cuartos, baño, comedor, cocina y servicios criados, en la misma informan de 2 a 5 o por teléfono FO-1392.
A1 31561 27 ag 1

ALQUILO altos fresquísimos en Hornos y Príncipe, una cuadra Malecón, de sala, comedor, 3-4 y servicios, agua abundante, en $25. Informa, José Chao. U-4791.
A1 31570 27 ag 1

TENERIFE 18 y 20, entre San Nicolás y A. Recio, cada una tiene sala, comedor, 2-4, cocina, baño. Llave en la bodega al lado. Dueño, C número 8, Vedado. F-6405.
A1 31675 27 jl 30

$35, ALQUILO bonitos altos, Colón 21, dos cuadras Prado, sala, comedor, tres cuartos (uno en azotea), baño completo, cocina gas, cielo raso.
A1 31544 27 jl 31

SE ALQUILAN los altos de Santiago número 18, sala, comedor, tres habitaciones. Informan en el teléfono F-1300.
A1 31538 27 jl 30

AMARGURA 56, entre Compostela y Habana, se alquila un piso alto, moderno y confortable, para matrimonio de gusto. Baño regio. Informa su propietario en el mismo.
A1 31550 27 jl 30

SE ALQUILA, O número 8, Edificio Piloto, un piso con todas comodidades. Puede verse a todas horas, tiene garage, elevador. Informan, F-4762.
A1 31503 27 ag 1

### SE ALQUILA

Infanta 134 entre Príncipe y San Francisco, piso segundo, sala, recibidor, comedor, baño intercalado, cuatro habitaciones, servicio para criados, cocina de gas, hall, agua abundante, preciosa vista y muy fresco, llave el portero, en la misma.

Príncipe esquina a San Francisco, altos, sala, comedor, baño moderno, cocina de gas y tres habitaciones. Llave en Infanta 134.

Príncipe 30, bajos. Sala, comedor, baño moderno, cocina de gas, tres habitaciones y buen patio. Llave en Infanta 134.

Trece esquina a 12, Vedado, piso alto. Sala, comedor, baño moderno, cinco habitaciones, terraza y preciosa vista al mar, muy fresco. Llave al lado. izquierda.

Luyanó 261, bajos. Sala, comedor, servicios y cinco habitaciones y patio. Llave al lado, barbería.

Rayo 91, piso bajo. Sala, comedor, 3 habitaciones, patio y traspatio y cocina de carbón. Llave en los altos.

Acosta 42, piso bajo. Sala, recibidor, comedor al fondo, tres habitaciones, servicios, patio, cocina de gas y traspatio. Llave en la bodega.

San Lázaro 127, piso bajo. Sala, comedor, dos habitaciones, servicios y patio. Llave en los altos.

Aguila 43, piso principal. Sala, saleta, baño intercalado, tres habitaciones, cuarto de criados y servicios, cocina de gas, agua abundante. Llave en el segundo piso.

Crespo 56, piso principal. Sala, saleta, cinco habitaciones y servicios y azotea. Llave en los bajos.

Bayona 6, piso alto. Sala, comedor, 2 habitaciones, servicios y azotea independiente, muy fresco. Llave en la bodega.

Santa Clara 22, dos naves con habitación y servicio, se alquilan muy baratas, juntas o separadas. Llave en los altos.

Nota: Si a usted le interesa alguna de estas casas, no pierda tiempo llamando por teléfono, véame personalmente de 11 a 1 por la mañana y de 6 a 7 1-2 por la tarde, que seguramente nos arreglaremos. Informa, M. Rodríguez. Ricla 23. Telf. A-2706.
A1 31623 27 jl 31

### CARLOS III 16 C, D

Alto y bajo, sala, saleta, cuatro habitaciones, baño intercalado, cocina de gas. Precio, 45. Informan, F-2151.
A1 31584 27 ag 2

### POCITO 51

Bajos, saleta, dos habitaciones, baño intercalado, cocina de gas. Precio, 30 pesos. Informan, F-2134.
A1 31585 27 ag 2

### OQUENDO 3-C

Bajos, sala, saleta, cinco habitaciones, dos baños, comedor, cocina de gas, carbón, lavadero de ropa. Precio 50 pesos. Informan, F-2134.
A1 31586 27 ag 2

OBRAPIA 39, se alquila, sala, comedor, cinco habitaciones, agua abundante, precio situación. Llaves e informes en el bar. A-6161.
A1 31641 27 ag 1

SE ALQUILA casa moderna, sala, recibidor, tres cuartos, comedor, cocina de gas, baño intercalado, cuarto alto en la azotea, con sus servicios sanitarios, balcón corrido por dos calles, es muy fresca. Primelles 33, esquina Pezuela.
A1 31633 27 jl 31

SE ALQUILA, cómoda y espaciosa casa, Vapor 23, tiene sala, dos habitaciones, patio, cocina y servicios. Precio, 27 pesos. La llave en la bodega. Informan, Telf. A-5540.
A1 29896 27 ag 1

SE ALQUILAN los frescos y ventilados pisos segundo y tercero de O-Reilly 57, casi esquina a Aguacate, compuestos de sala, comedor, cuatro habitaciones, baño moderno completo, cocina de gas y servicios de criados. Agua en abundancia a todas horas. Informan en los bajos. CasaBarrié.
A1 31517 27-30 Jul.

ACCESORIA-C., Oquendo 13-A., entre Salud y Jesús Peregrino, sala, cuarto, comedor, cocina, patio. Informes: mueblería La Moda, Galiano y Neptuno. A-4454.
A1 31480 27-1 Ag.

## ALQUILERES

SE ALQUILA en Malecón 91 entre Perseverancia y Lealtad, una casa. La llave en los altos. Informan. M-8014.
A1 31539 27-2 Ag.

### RAYO Y ESTRELLA

Casa nueva en esquina fresca, alquilo departamentos Tienen sala, comedor, dos habitaciones, cocina con calentador y servicios. Hay encargado. Tel. A-2746.
A1 31562 27-11 Ag.

ALQUILO, San Miguel 308, esquina Mazón, altos, bajos, modernos, punto ideal, una cuadra tranvías, rodeado chalets, sala, comedor, cuatro cuartos, baño intercalado, servicio criados. M-4260.
A1 31366 26 jl 31

### OBRAPIA NUMERO 51 ENTRE HABANA Y COMPOSTELA

Se alquilan los bajos de esta hermosa casa divididos en dos locales para almacén: uno grande y otro pequeño: ambos con servicios completamente independientes, pudiendo comunicarse si así interesase; las llaves en la panadería La Caoba, Obrapía número 42, Informes, San Pedro número 6; teléfono A-9619.
A1 31415 26 ag 3

### SAN PEDRO Nos. 24-26

Se alquila el hermoso alto izquierda de esta casa, frente a la brisa y a la plazoleta de Luz, cuenta con comodidades para larga familia, bufete, consultorio, consignación de vapores, etc., etc., dotado de agua en abundancia y cuatro amplias habitaciones en la azotea. Las llaves e informes en San Pedro número 6, doctor Arturo A. Vázquez, teléfono A-9619.
A1 31416 26 ag 3

### CRISTO No. 2

Se alquila el piso bajo de esta casa con comodidad para corta familia. Las llaves e informes en San Pedro número 6. Dr. Arturo A. Vázquez. Teléfono A-9619.
A1 31407 26 ag 3

### INDUSTRIA No. 27

Entre Refugio y Genios. Se alquila el piso alto de esta casa con comodidad para regular familia, tres habitaciones, sala y saleta en el alto y dos en la azotea. Las llaves en la bodega de esquina a Refugio. Informes, San Pedro número 6. Teléfono A-9619. Dr. Arturo A. Vázquez.
A1 31409 26 ag 3

### SAN LAZARO 274

Se alquilan estos espaciosos bajos, con cinco grandes habitaciones, sala, recibidor, salón comedor, gran patio y todas las comodidades. Véalos y pida precio. A-7138 y F-3122.
A1 31403 26 jul 30

SE ALQUILAN amplios altos, Aguiar 70, cómodos, frescos y baratos, propios para numerosa familia, oficina o sociedad. Pueden verse de 9 a 12 y 2 a 6. A-2378.
A1 31339 26 jul 31

### O-REILLY No. 22

Se alquila este hermoso piso alto, con diez habitaciones y demás servicios para familia; las llaves en el almacén de víveres finos del frente. Informan, San Pedro número 6, A-9619.
A1 31411 26 ag 3

INFANTA 11, altos, una cuadra Monte, modernos, sala, comedor, dos habitaciones, cocina, baño, escalera mármol. Llaves en el bajo. F-2313. F y 19, Vedado. $28.
A1 31451 26 jul 30

SE ALQUILA, en 25 pesos, los altos de Vapor 6; sala, comedor y dos cuartos.
A1 31217 25-30 Jul.

### MANRIQUE 185

En magníficas condiciones, con sala, comedor, tres habitaciones, baño intercalado, calentador, primer piso. Precio de situación. Informes: A-9819
A1 31485 27-1 Ag.

ALQUILO San José y Basarrate, una cuadra de Infanta, frente a la Universidad, una casa fresca y barata, tres cuartos, sala, comedor, todos servicios. Tel. U-6927.
A1 31527 27-31 Jul.

SAN JOSE 7, entre Aguila y Galiano, se alquila segundo piso, sala, saleta, tres cuartos, baño, cocina, servicio y cuarto criados. Llave: bajos, Paragüería Francesa.
A1 31511 27-3 Ag.

SE ALQUILA el primer piso de la casa Habana número 15, sala, recibidor, cuatro habitaciones, baño completo, comedor al fondo, cuarto y servicio de criados. Precio, 70 pesos. Informan en Rayo 110. Tel. A-9748.
A1 31532 27-30 Jul.

SE ALQUILAN los hermosos altos de Bruzón número 33 B., entre Luaces y Montoro, con recibidor, sala, tres cuartos, baño intercalado, cuarto y servicio dec riados, terraza, cocina de gas. Para informes al Tel. U-1859.
A1 31248 25-3 Ag.

SE ALQUILA. En Neptuno 3?1, entre Infanta y Basarrate, casa moderna con sala, tres habitaciones, baño intercalado, comedor y cocina, cuarto y servicios de criados. Informan: Hotel Monserrat. Tel. A-1165.
A1 31489 27-1 Ag.

SAN LAZARO 69, altos, entre Crespo e Industria, sala, recibidor, cinco cuartos, comedor al fondo, baño completo, cocina y cuarto y servicio de criados. Todo muy amplio 70 pesos. La llave en la bodega. Informes: Tel. I-2154.
A1 31479 27-1 Ag.

### VIRTUDES 144 A

Altos, sala, recibidor, cinco habitaciones, dos baños intercalados, comedor al fondo, pantry, cocina de gas. Informan, F-2134.
A1 31582 27 ag 2

REVILLAGIGEDO número 70 altos. Hermosa y fresca casa compuesta de sala, comedor, cuatro habitaciones, cocina y baño. Renta $30.00. Informes el encargado, Tel. F-3365.
A1 31112 24-31 Jul.

SE ALQUILAN modernos y ventilados altos de Monte 64, esquina a Indio, primero y segundo piso. Llaves e informes en los bajos, almacenes de La Democracia. Tel. A-1950.
A1 31208 25-1 Ag.

SE ALQUILAN altos y bajos espaciosos, cada uno tiene sala, comedor, cuatro cuartos y dos baños. Alquiler, el alto 30 pesos; los bajos 28 pesos. Calle Fundición número 2, entre Compostela y Picota. Informes: FO-2495.
A1 31216 25-31 Jul.

### CORRALES 52

Fresquísimos altos, alquiler módico, exclusivamente para persona que ofrezca sólidas garantías. Teléfono: M-1458.
A1 31269 25-3 Ag.

MODERNOS altos, sala, saleta, tres cuartos, baño completo intercalado, cocina, en Misión 104, casi esquina Florida. Llave en la bodega. Precio situación. Informes: F-3962.
A1 31283 25-1 Ag.

SE ALQUILA el primer piso de la casa de Lagunas número 68, entre Gervasio y Belascoaín, es muy hermoso y fresco, compuesto de sala, saleta, cuatro cuartos, baño, cocina y comedor. Precio 58 pesos. La llave en la misma. Informan: Tel. A-9895.
A1 31141 24-3 Ag.

### CRISTO 30

Se alquila el primer piso de Cristo 30, tiene sala, recibidor, tres habitaciones, cuarto y servicio criada, comedor, baño intercalado. Llaves: Cristo 28, segundo piso.
A1 31287 25-4 Ag.

VIRTUDES 123 altos, sala, cuatro cuartos, comedor, cocina, baño y servicio. Llave en los bajos e informes: Tel. A-2950.
A1 28948 10-9 Ag.

OPORTUNIDAD. Propia para consultorio médicos, dentistas, etc., alquilo altos, San Rafael 73. Sala, antesala, grandes; hall con persianas, 4 cuartos, baño, cuarto criados, teléfono F-3749.
A1 31120 24 jl 30

ALQUILO pisito muy céntrico, Villegas 30, sala, comedor, tres habitaciones, cuarto baño intercalado, cocina al fondo, se exigen referencias. Informes, vidriera tabaco en frente.
A1 31139 24 jl 30

SE ALQUILA, la casa Luz 43, compuesta de sala, saleta, cinco habitaciones, comedor al fondo, servicio sanitario completo, cocina, patio, traspatio y una habitación alta. Informan en Habana 86, Dr. Cuadrado. Tel. M-2602.
A1 31207 25-30 Jul.

## ALQUILERES

LOMA Universidad. Calle San José, frente Parque Charles Aguirre, alquilo cuatro apartamentos acabados fabricar, sala, dos cuartos, baño lujo, cocina gas, etc. M-2863. F-2124.
A1 31048 24-3 Ag.

BERNAL 28 alquilo 25 pesos modernos altos, sala, saleta, dos habitaciones, llave en los bajos de 9 a 6 .Informes Salud 34. Tel. A-5418.
A1 31075 24-3 Ag.

INDUSTRIA 64. Alquilo 45 pesos estos amplios altos, a dos cuadras de Prado, cinco cuartos, sala, saleta. Llave en los bajos. Informes. Salud número 34. A-5418.
A1 31074 24-3 Ag.

ALQUILO los bajos y el segundo piso de la casa San José 152-A; tienen tres habitaciones, sala, saleta decorados, el máximo de comodidades, es casa nueva.
A1 31091 24-30 Jul.

ALQUILO un piso Alto de la casa más cómoda de la Habana en Belascoaín 95. Vista hace fe; es barato y grande, hay ascensor.
A1 31090 24-30 Jul.

ALQUILO muy baratos los cómodos Altos de Manrique 110 entre Dragones y Zanja; tienen dos habitaciones, sala, saleta; las llaves esquina Zanja, Carnicería.
A1 31094 24-30 Jul.

ALQUILO muy baratos los cómodos Altos de Jovellar 12, esquina San Francisco; tienen cuatro habitaciones, sala, saleta y el número 5 de San Francisco.
A1 31092 24-30 Jul.

ALQUILO para oficina en 40 pesos, lindo piso alto, Cuba 19, entre O-Reilly y Empedrado. Llave informes, Cuba 23. Dr. Remírez.
A1 30930 23-2 Jul.

SE ALQUILA el hermoso y fresco primer piso de la casa de Lealtad número 33, compuesta de sala, recibidor, cuatro cuartos, baño intercalado, cocina y comedor de moderna construcción. Precio 42 pesos. La llave en la misma. Informan: Monte 320, Tel. A-9895.
A1 30992 23-2 Ag.

ALQUILAMOS, segundo piso, Belascoaín esquina San Miguel, altos peletería «La Noble Habana», sala, recibidor, comedor, cuatro habitaciones, doble servicios, se presta para dos familias, por su distribución. Baratísimos.
A1 30963 23-30 Jul.

ALQUILO casa, Reina número 109, altos, tres cuartos, sala, recibidor, baño intercalado completo, cocina, cuarto y servicio de criados, comedor, patio, traspatio y hermosa terraza. Informan en los bajos, botica.
A1 31161 24 ag 1

SE ALQUILA en Genios 16 y medio, entre Prado y Morro, un local propio para negocio. La llave en los altos. Informan: M-8014.
A1 31541 27-2 Ag.

SE ALQUILAN en San Ignacio 84, primero y segundo pisos, altos, modernos, lujosos, baño intercalado, cinco habitaciones, 50 pesos. Informes: Dr. A. Fernández. Habana 86, tercer piso.
A1 31105 24-31 Jul.

GERVASIO 86, bajos, modernos, 5 habitaciones, sala, saleta, comedor al fondo, baño completo, servicio criados, y un patio espléndido. Llaves, mueblería frente y Galiano 126.
A1 31176 24 ag 3

LAGUNAS 2, altos y bajos, sala, comedor, tres cuartos, cocina, baño y patio. Informes: M-2863, F-3199. Llave en la tintorería en frente.
A1 30469 20-30 Jul.

VIRTUDES 171-A., en módico precio, cómodos y frescos altos y bajos, recién pintados. Llaves en los mismos. Informes: Tel. F-2410.
A1 31658 28-31 Jul.

### VIRTUDES 145

Gervasio, Belascoaín, segundo piso nuevo, sala, tres, cuartos, comedor fondo. Llave bodega. Dueño: Tel. I-2130.
A1 31227 25-2 Ag.

ZANJA 54, esquina a Lealtad. Se alquila un primer piso, casa moderna. Informes, teléfono M-6202. Llaves, bodega.
A1 31797 28 jl 30

ZANJA 54, esquina a Lealtad, se alquila un primer piso, casa moderna. Informes, teléfono M-6202. Llaves, bodega.
A1 31797 28 jul 30

### EGIDO 65

Esquina a Merced, con frente a tres calles, se alquilan los altos muy frescos, con agua abundante, propios para profesionales por llevar 30 años de lo mismo o para particular. Precio barato. Informan en los bajos, café.
A1 31737 28-3 Ag.

PROXIMO comercio y oficinas, alquilo tercer piso, Aguiar 47. Sala, antesala, comedor, cinco habitaciones, doble servicio, etc. Llave e informes en los bajos. Telf. A-3910.
A1 31831 28 jl 30

BELASCOAIN 28 y San Rafael y San Miguel, un primer piso compuesto de sala, recibidor, comedor, cocina, cinco cuartos, baño moderno, servicios para criados. Informan, peletería La Americana. U-5117.
A1 31627 28 jl 31

SE ALQUILAN los bajos de Corrales 104, la llave en la bodega de Indio. Informes, teléfono A-6400, de 12 a 3 y de 8 a 10 p. m. Alquiler, $25.
A1 31814 28 ag 2

MALECON 236, bajos, entre Manrique y Campanario, sala, dos habitaciones, comedor, baño y cocina gas. Llaves: Campanario 24. Informes: Habana 186. Tel. M-1541.
A1 30803 22-31 Jul.

SE ALQUILAN los altos independientes, propios para matrimonio o corta familia; precio de situación. Lamparilla y Bernaza, altos de la carnicería. Informan, la bodega.
A1 31649 27 jl 29

ALQUILO altos, Obrapía 59. Sala, antesala, comedor, cuatro cuartos, otro criada, baño, etc. Llave en los bajos. Informan, F-3281.
A1 31688 28 jl 31

VILLEGAS 23, primer piso, con sala, saleta, cuatro cuartos, baño intercalado, cocina y servicio para criados. Llaves e informes, F-3862.
A1 31687 28 jl 31

SAN LAZARO 328, bajos, entre Gervasio y Belascoaín, con sala, saleta, tres cuartos, baño intercalado y cocina. Llave e informes, F-3862.
A1 31686 28 jl 31

SE ALQUILAN los bajos de Escobar 1, sala, comedor, cuarto, cocina y baño completo, alquiler, $27. La llave en los altos. Informan, F-1115.
A1 31778 28 jl 31

CONSULADO 39, bajos, sala, saleta, cuatro grandes habitaciones, patio, cocina y baño. Informan, A-1078. Llave en los altos.
A1 31774 28 jl 31

EN 30 pesos alquilo los altos Virtudes 177, letra A. Sala, recibidor, tres cuartos, baño intercalado, comedor al fondo, cuarto y servicio de criados, muy ventilados, frescos. Llave, bodega Virtudes y Soledad. Informan, cine Universal, Egido y Monte.
A1 31833 28 jl 31

ALQUILO modernos y frescos bajos de Marina número 44, compuestos de sala, comedor, dos habitaciones, baño intercalado, cocina, patio y servicios de criados. Informan: Belascoaín 48. Ferretería "Capitolio".
A1 30668 21-30 Jul.

## ALQUILERES

SE ALQUILAN los altos Revillagigedo 141, modernos y a precio de situación. Informan en la bodega. Tel. A-4462.
A1 31047 24-1 Ag.

SE ALQUILAN las casas Alcantarilla 21 y 23, (bajos), lujosas, decoradas, sala, comedor al fondo, cinco habitaciones, 40 pesos, Compostela 86, (altos), sala, comedor, cinco habitaciones, moderna, 45 pesos. Dr. A. Fernández. Tel. M-2602.
A1 31103 24-31 Jul.

EDIFICIO «Menéndez», Virtudes y Escobar, alquilo gran azotea, con sala, cuarto, cocina y servicio, propia para hombres solos o corta familia. Informan en la bodega, Gervasio y Virtudes.
A1 30903 23-31 Jul.

EDIFICIO «Menéndez», Virtudes y Gervasio, alquilo casita, primera planta, sala, dos cuartos, baño y cocina. Informan en la bodega.
A1 30902 23-31 Jul.

ALQUILO Habana 163, casa, sala, comedor, cuatro cuartos, patio y servicios. 30 pesos. Dr. A. Fernández, Habana 86, tercer piso. Tel. M-2602.
A1 31106 23-31 Jul.

ALQUILO en 30 pesos, los bajos de San Nicolás 15, sala, comedor, tres habitaciones, patio y servicios. La llave en el alto. Informes: Obispo 16.
A1 30950 23-30 Jul.

ALQUILO altos de Consulado 14, entre Prado y Genios, recibidor, sala, tres cuartos, comedor, baño completo y servicio de criados. La llave enfrente. Informes: Obispo 16.
A1 30951 23-30 Jul.

ALQUILO altos de Peña Pobre 7 entre Habana y Aguiar, sala, comedor, tres cuartos y baño, cuarto y servicios de criados. La llave en la bodega. Informes Obispo 16.
A1 30949 23-30 Jul.

EDIFICIO Marta, Consulado 7, casi esquina Prado, se alquila lujoso piso alto, con todo confort, al estilo americano. Precio razonable. Hay elevador permanente. Informes el portero.
A1 30952 23-30 Jul.

ALQUILO en 43 pesos altos de Lealtad 81 entre Concordia y Virtudes, sala, comedor, tres cuartos, baño. La llave en la bodega esquina Concordia. Informes: Obispo 16.
A1 30948 23-30 Jul.

ALQUILO en 30, 40 y 50 pesos, altos y bajos en San Rafael 143, 153 y 165, entre Lucena y Marqués González: Marqués González 6 entre San Rafael y San José y Zanja 108 esquina Oquendo, con sala, comedor, tres o cuatro cuartos y servicios. Las llaves en la misma. Informes: Obispo 16.
A1 30957 23-30 Jul.

TEJADILLO 34 altos, sala, comedor, tres cuartos, baño intercalado, calentador, cuarto y servicio de criados, 55 pesos. La llave en la misma. Informes: Obispo 16.
A1 30947 23-30 Jul.

JOVELLAR 8 entre Aramburo y Hospital. Alquilo magníficas casas altas y bajas, compuestas de sala, saleta, tres grandes dormitorios, baño completo intercalado, comedor, cocina, patio, cuarto y servicios criados. Informes: la misma. M-1429, U-2259.
A1 30669 21-31 Jul.

### HOSPITAL 61, BAJOS

Se alquila moderna y fresca casa con sala, saleta, baño intercalado, tres cuartos, servicio criados y bonito patio. Para más informes: Tel. M-7981
A1 31775 28-2 Ag.

SAN LAZARO 98, altos modernos, sala, comedor, tres cuartos, baño intercalado, hall. Informes, M-2863. F-2124 Llave en los altos.
A1 30982 23 ag 3

ALQUILO primer y segundo piso de Escobar y Salud, sala, recibidor, cuatro hermosos cuartos, comedor, baño intercalado, servicio criado. Llave en la bodega. Informan: F-4430
A1 30813 22-31 Jul.

VILLEGAS 39, altos, se alquila, con sala, saleta y tres cuartos. Informan, F-2115. La llave en la tintorería.
A1 31197 24 jl 30

SE ALQUILA, Monte número 80, primer piso esquina, sala, comedor, tres habitaciones, baño intercalado, patio, cocina de gas y servicio criado. Precio 50 pesos. Informan en los bajos, café. Tel. A-4635.
A1 31210 25-30 Jul.

SE ALQUILAN altos, Oquendo 4 y medio, entre Virtudes y Concordia. Tres amplios cuartos, espaciosa sala, comedor y azotea. Demás servicios. Precio 33 pesos. Informan: F-4079.
A1 31212 25-30 Jul.

INDUSTRIA 109, altos, entre San Miguel y Neptuno, sala, recibidor, cuatro cuartos bajos y dos en la azotea, comedor, baño, cocina de gas. Llave e informes en los bajos.
A1 31221 25-30 Jul.

MODERNOS altos y bajos, Malecón 73, sala, comedor, dos habitaciones baño completo, cocina, cuarto criados patio. Monte 170. Tel. A-2066.
A1 31222 25-4 Ag.

CRISTO 23. Alquilo estos bajos con zaguán, sala, antesala, comedor, tres cuartos, baño, patio, traspatio con cuarto y baño de criados. Llave número 33. Dueño: A-0698.
A1 31225 25-30 Jul.

### SE ALQUILAN

Una casa de construcción moderna, con cuatro habitaciones, sala, comedor, baño intercalado, cuarto de criados con servicio, en Concordia 185, bajos, entre Espada y Hospital. Los frescos y cómodos altos de O-Reilly número 81, a precio de situación. Un espacioso local para establecimiento, en Reina 52, entre Manrique y Campanario, antigua casa «Versalles». Informan: Bufete Morales y Solís. Manzana de Gómez. Departamentos 524, 525. Tel. A-9250.
A1 31265 25-30 Jul.

SE ALQUILA, Neptuno, 265, esquina a San Francisco, primer piso moderno, esquina a la brisa. Vista a dos calles. Tel. U-6628.
A-1 30707 21-31 jul

LEALTAD 105, bajos, entre San Rafael y San Miguel, alquilo con 4 habitaciones, sala, comedor, recibidor dos baños, cocina, demás. La llave, lechería del lado. Informes, Neptuno 106, A-4480, ferretería.
A1 31313 25 jl 30

CAMPANARIO 48, primer piso, fresquísimo, esquina Virtudes, alquilo cuatro habitaciones, sala, comedor recibidor, dos baños, cocina. La llave, bodega enfrente. Informes, Neptuno 106, alquiler módico. A-4480, ferretería.
A1 31312 25 jl 30

EN 55 pesos se alquilan los espaciosos altos de Oficios 58 entre Muralla y Sol, con sala, recibidor, comedor, seis habitaciones amplias, cocina, baño, etc., agua abundante. La llave en los bajos. Telf. A-8259.
A1 31310 25 ag 1

### LOS BAJOS MAS MODERNOS DE LA HABANA. SALA, 4 CUARTOS, BAÑO INTERCALADO, EN $24

Se alquilan a 10 minutos del parque Central, calle de Justicia esquina Arango, una cuadra tranvías Calzada Luyanó, al fondo, bajos con dos cuartos, en $13.50. Llaves, bodega.
A1 31311 25 jl 31

SE ALQUILA, en Animas 177-A, bajos, entre Oquendo y Soledad, sala, comedor, tres habitaciones, cocina y baño completo. Informa: Luis González. U-1157.
A1 31749 28-3 Ag.

SE ALQUILA, Desagüe, casi esquina a Infanta, bajos compuestos de sala, comedor, dos cuartos, baño y cocina. Informa: Luis González. Tel. U-1157.
A1 31748 28-3 Ag.

SE ALQUILA, Estrella 73, altos y bajos, casi esquina a San Nicolás, compuesta de sala, saleta, tres habitaciones, comedor, baño completo, cuarto criados y servicio criados. Informa: Luis González. Tel. U-1157.
A1 31757 28-3 Ag.

SE ALQUILA, Infanta 43-D. Altos, compuesta de sala, comedor, gabinete, terraza tres y cuatro habitaciones, baño completo intercalado. Informes: Luis González. Tel. U-1157.
A1 31755 28-3 Ag.

GERVASIO 174 entre Salud y Reina, hermosos, frescos altos, sala, recibidor, cuatro cuartos, baño, comedor, cocina, servicios criados, habitación alta. Rebajada 60 pesos. Informes, bajos.
A1 31719 28-31 Jul.

SE ALQUILA en Manrique número 9 (moderno), un espacioso piso alto, de cuatro habitaciones y demás piezas, baño completo. Ultimo precio 45 pesos. Tel. X-3436.
A1 31699 28-31 Jul.

## ALQUILERES

ALQUILAMOS calle Plasencia, una cuadra calzada Infanta, moderna casa, dos cuartos, baño intercalado completo, sala, comedor, cocina y patio. Todo amplio. 25 pesos. Informan U-1177.
A1 29869 16-31 Jul.

O'REILLY 40, esquina Aguiar. Modernos pisos propios para oficinas y profesionales. Precio reducido. $55. Informan en el elevador.
A1 28642 8-10 Ag.

SE ALQUILAN primeros y segundos pisos modernos, terminados de pintar, en Valle 69 y 71. Las llaves en la bodega de la esquina. Informan teléfono U-2181.
A1 29060 10 jul 30

ALQUILLAMOS casas modernas bien situadas, Habana y Luyanó, de $20, 30, 40, 50 pesos. Informes Ferretería Belascoaín esquina San Rafael. U-5215.
A1 30666 21-31 Jul.

SE ALQUILAN en San José número 126 y medio casi esquina Oquendo, dos plantas altas, modernas, con tres y cuatro habitaciones respectivamente, precio de acuerdo con la situación La llave en la bodega San José y Oquendo e informa Luis Galbis A-5255.
A1 28641 8-7 Ag.

PRADO 107: Se alquilan los pisos principal y segundo, juntos o separados. Se compone cada uno de sala, recibidor, ocho habitaciones amplias, baño, hall, comedor y cocina; propio para Asociación o Club. Se admiten proposiciones. Llave en Empedrado 16. Informan: Bufete de Arellano. M-3936.
A1 30138 18-1 Ag.

### GANGAS
### SEALQUILAN

#### HABANA Y VEDADO

| | |
|---|---|
| Suárez 116-A., bajos | $ 30.00 |
| Omoa 81-A y 81-F. | $ 22.00 |
| Lindero 24, E. y F. | $ 22.00 |
| 22 69 24-A., altos | $ 25.00 |
| Genios y Morro, Apartamentos | $ 35.00 |
| 22 entre 17 y 19. Dptos | $ 12.00 |
| Dragones 88 y 90, hab. | $ 5.00 |
| Velázquez 91, habitaciones | $ 5.00 |
| Peñalver No. 116, habitaciones | $ 5.00 |
| Zanja 111 y 115, hab. | $ 5.00 |
| O-Reilly 72, habitaciones, a | $ 8.00 |
| Concordia 12, bajos, local | $ 30.00 |
| O-Reilly 13, derecha, local | $ 35.00 |
| Calle 18, entre 9 y 11, local | $ 30.00 |
| O-Reilly 13, izquierda, local | $ 50.00 |
| S. Ignacio 25, bajos, local | $120.00 |
| Genios y Morro, local | $ 20.00 |
| Zulueta 32, Dptos. 3 y 4, local | $ 50.00 |
| Zulueta 32, Dpto 5, local | $ 25.00 |
| 20 y 21, local | $ 10.00 |
| H. entre 5 y 7, hab. a | $ 8.00 |

#### MARIANAO

| | |
|---|---|
| Avenida 2ª entre 12 y 13, Ampliación Almendares | $ 80.00 |
| 14 y 3ª., Ampliación Almendares | $ 55.00 |
| Martí núm. 67 | $ 25.00 |
| 8ª entre 5ª Avenida y Línea, Miramar | $ 35.00 |

#### CERRO Y VIBORA

| | |
|---|---|
| Consejero Arango núm 11 | $ 30.00 |
| San Leonardo y Durege | $ 20.00 |
| Correa núm. 5, altos | $ 28.00 |
| S. Bernardino 93, habitaciones | $ 4.00 |

A-4358.—M-6263.—M-2096.
A1 C-6513 15- ind Jul.

SE ALQUILAN en Morro 9, entre Refugio y Genios, dos casas, con comodidades. La llave en los altos. Informan: M-8014.
A1 31540 27-2 Ag.

ALQUILO Avenida de la República, primer piso, sala, comedor, tres cuartos, baño intercalado, pantry cuarto y servicio de criado, construcción moderna, decorada, a familias de honorabilidad. Informan, café Vista Alegre. U-1896 y U-6862.
A1 31031 23 ag 2

### EN 25 PESOS POR SU PRECIO NADA MEJOR

Se alquilan en 25 pesos las cómodas y ventiladas casas bajas, calle de Agustín Alvarez número 4 y 5 entre Marqués González y Oquendo a dos cuadras de Belascoaín y una del Nuevo Frontón, acabadas de pintar, tres habitaciones, patio y demás servicios con abundante agua, calle pavimentada y mucha luz. Vecindario de moralidad. Las llaves en el número 10. Informes: Edificio Bacardí. Apartamento 401. señor Francisco Torres. Tel. A-7830
A1 30613 21-31 Jul.

CONCORDIA 20, bajos, entre Aguila y Galiano, sala, antesala, cinco dormitorios, cuarto de baño, cocina, comedor, cuartos y servicios de servidumbre. Llave en los altos e informes teléfono A-2950
A1 28947 10-9 Ag

VILLEGAS 111, se alquila primer piso, fabricación nueva, con sala, recibidor, cuatro habitaciones, dos servicios, comedor, cocina gas, calentador, baño intercalado. Precio reajustado. Informes: A-9745.
A1 30767 22-6 Ag.

PRINCIPAL de Luz 24, con seis habitaciones, se alquila barato Llave en frente. Informes, Teniente Rey 30.
A1 31534 27 jl 30

NEPTUNO 222, altos, grandes y frescos, sala, recibidor, cuatro habitaciones, baño completo, cuarto y servicio criados, comedor corrido y cocina. Llaves, bodega esquina Oquendo. Informes. Tel. M-1541
A1 30802 22-1 Jul.

### MONSERRATE Y LAMPARILLA

Se alquila el tercer piso, sala, comedor, tres cuartos, servicios modernos Informan, bar Franco. Teléfonos M 5019, M-2211.
A1 30870 22 jl 30

### MALECON 38, ALTOS

Se alquila, sala, saleta, tres cuartos, baño intercalado, comedor al fondo, cocina y cuarto y servicio de criados. Informan, en los bajos.
A1 30791 22-30 Jul.

PISO MODERNO. Fresco, se alquila. Calle Cienfuegos núm. 20. Precio de situación.
A1 30582 21-31 Jul.

### PRECIOSOS ALTOS $50.00

SE alquilan los modernos y frescos altos de San José 124-K, esquina a Marqués González, acabados de pintar, compuestos de sala, saleta corrida, tres habitaciones, comedor, baño completo, calentador, cuarto y servicios de criados. Agua abundante. Llaves en los bajos, bodega. Informes. Edificio Bacardí. Apartamento 401. Francisco Torres. Tel. A-7830.
A1 30615 21-31 Jul.

SE ALQUILAN las siguientes casas: Zanja 128 y medio, bajos, entre Aramburo y Soledad, compuesta de cuatro habitaciones, sala, saleta, patio y demás servicios. Animas 190, bajos, compuestos de sala, saleta, tres habitaciones y servicios. Espada 128 y 130, bajos, compuestos de sala, saleta, tres habitaciones y servicios. La llave e informes en Zanja 128. Taller Acevedo. U-1287.
A1 31787 28-2 Ag.

ALQUILO Gloria 204, a pocos pasos de Belascoaín. Cuatro Caminos, Cristina, Plaza Mercado, etc. Por donde pasan todos los tranvías de la Habana. Trato directo. Calzada de Jesús del Monte número 438 y medio, entre Luz y Pocito. Tel. I-1132.
A1 31676 28-1 Ag.

LOS espaciosos altos de Reina 89, donde estuvo la Legación de Italia se alquilan en 150 pesos, también se alquilan los bajos en 125 pesos. Tienen numerosos departamentos. La llave en la misma. Para más informes: bufete del Dr. Julio A. Arcos, calle de Oficios núm. 12.
A1 31772 28-4 Ag.

SE ALQUILA, en Estrella 237, altos y bajos, entre Infanta y Ayesterán, tiene sala, saleta, tres habitaciones, baño y cocina de gas. Informa: Luis González. U-1157.
A1 31751 28-3 Ag.

PARA el primero de septiembre se alquila la casa Habana 112, esquina a Lamparilla, que se presta para cualquier comercio, industria o cualquier cosa.
A1 30606 21-31 Jul.

## ALQUILERES

### ARRENDADORES PARA CASAS DE INQUILINATO

Se alquila la hermosa casa Maloja 1, esquina Monte y Aguila, con frente a las dos calles, para casa de inquilinato. Llaves en la misma. Informes: Edificio Bacardí. Apartamento número 401. Francisco Torres. Tel A-7830.
A1 30612 21-31 Jul.

CARDENAS 31, altos, 45 pesos Moderna, decorada. Propia para matrimonio de gusto. Compuesta de sala, saleta, tres cuartos, comedor fondo. Regio baño completo. Cuarto y servicio de criados.
A1 31634 27 jl 30

EDIFICIO CAGIGA. En Monte, Matadero y Cristina, al lado del Mercado Unico, se alquilan casas modernas de 2 y 3 habitaciones Alquilamos en Estévez y Cádiz casas, a 16 y 22 pesos, se alquila una espaciosa nave en San Felipe y Ensenada. Informan, Cristina 4 B, Telf. A-6760
A1 31486 27 ag 1

PRECIO de situación, alquilo altos Oquendo 30 entre Zanja y Salud Sala, tres cuartos, baño intercalado, comedor, baño, cuarto criados. Llave e informes en la misma.
A1 31640 27 jul 30

ALQUILO amplios y modernos altos y bajos, Animas 113, con garage, sala, saleta, comedor, seis cuartos, dos baños, pantry, cocina. Informan: A-9302.
A1 31690 28-31 Jul.

ESTRELLA 146 esquina a Gervasio Sala y dos cuartos grandes, comedor y demás servicios. Llave en el 183. Informes, Merced 80, altos.
A1 31600 27 ag 2

AMARGURA 88, bajos, alquilo en $50, modernos, doble servicio. sala, comedor, tres habitaciones, propia para profesional u oficina. Informan, altos, M-8994.
A1 31620 27 jl 31

ALQUILO la casa San Francisco 98-A entre Avenida de México y Quinta, sala, saleta, tres cuartos, cocina, baño y demás servicios. Informan: Avenida de México número 50. Accesoria-D.
A1 31674 28-5 Ag.

EN 30 PESOS se alquilan los bajos independientes de Concordia 75, entre Perseverancia y Lealtad. Informan: A-9819.
A1 31653 28-2 Ag.

ALTOS modernos, Ayesterán 1-A., sala, tres cuartos, comedor, baño intercalado, cocina, servicio criados. Informan :Tel. FO-2259. Llaves vidriera tabacos, café.
A1 31656 28-7 Ag.

RICLA y Aguacate, primero y segundo piso, cuatro cuartos, sala, comedor y baño completo, en Vives y Antón Recio, local para establecimiento en 25 pesos. Informan: Tamarindo 53.
A1 31490 27-6 Jul.

NEPTUNO 61: Un piso con sala, recibidor, cinco cuartos, baño intercalado, comedor, pantry, cocina y servicios de criados. Llaves en los bajos. Informan: Tel. F-2410.
A1 31657 28-31 Jul.

ALQUILO Corrales 2-E, primer piso, sala, saleta, comedor, cuatro habitaciones, cocina, baño y doble servicio sanitario. Precio 50 pesos. Llave Grandes Almacenes. El número 15. Monte 15. A-2803.
A1 31726 28-5 Ag.

ALQUILO Monte 15, primer piso, derecha, sala, saleta, terraza, siete habitaciones, hall, comedor, cocina, doble servicios sanitarios. Llaves e informes Grandes Almacenes. El número 15, Tel. A-2803.
A1 31725 28-5 Ag.

ALQUILO Cuba 89 primero y segundo piso, sala, comedor, cinco habitaciones, doble servicio sanitario y cocina. 34 pesos. Llave bodega esquina. Informes Grandes Almacenes, El número 15, Monte 15. A-2803.
A1 31724 28-5 Ag.

SE ALQUILA en Campanario 133, segundo piso, una hermosa habitación, fresca y ventilada a precio de situación. Informan en la misma.
A1 31733 28-31 Jul.

SE ALQUILAN en $30 cada piso, los modernos y frescos altos y bajos, sala, comedor y tres cuartos, Campanario 180, cerca de Reina. Pueden verse de 9 a 11 y de 2 a 6.
A1 C 6522 27 ag 1

SE ALQUILA una accesoria en Jesús Peregrino y Santiago. Precio de situación. Informa: Luis González Tel. U-1157.
A1 31750 28-3 Ag.

SE ALQUILAN los altos de Amargura número 67, informan en la bodega.
A1 31635 27 ag 2

VIRTUDES 150, altos, entre Oquendo y Marqués González, $42. Sala, comedor corrido, cuatro cuartos. Llave en los bajos. Informan, F-2313.
A1 31643 27 jl 31

JESUS María 47, se alquilan los bajos, propios para establecimientos El segundo piso por Damas, para corta familia, muy baratos. Informes, Teniente Rey 30.
A1 31535 27 jul 30

ARSENAL y Cienfuegos, alquilo unos bajos con tres habitaciones, sala, comedor, cocina y servicio, 30 pesos. La llave en la bodega. Informan: A-4203.
A1 30355 20-30 Jul.

HABANA 165, entre Jesús María y Merced, primero y segundo piso, cómodos y ventilados. Tranvías al frente, dos habitaciones, sala, comedor. Informan: Muralla 111. A-7468.
A1 31257 25-31 Jul.

SAN RAFAEL 43, se alquila primer piso, sala, comedor, dos habitaciones, baño intercalado, cocina de gas, cuarto y servicio de criada. Llave e informes, en la misma.
A1 30971 23-2 Ag.

### A-2 Vedado y Príncipe.

6 ENTRE 35 y 37, Vedado, jardín, portal, sala, comedor, un cuarto, baño, cocina, patio y garage, acabado de pintar, 20 pesos.
A2 31502 27-1 Ag.

VEDADO: Casa moderna, cinco habitaciones, dos baños, garage y demás comodidades. Calle 27 número 431, entre 6 y 8. Informes. Teléfono: F-4008.
A2 31859 29-1 Ag.

VEDADO, calle 15 número 483, entre 26 y 28, se alquila, casita, sala, cuarto, comedor, cocina y cuarto de baño. Precio 14 pesos. Informes: Tel F-1193.
A2 31921 29-8 Ag.

CALLE 1, entre 21 y 23, alquilo bajos y altos, renacimiento español, jardín, portal, sala, dos y tres habitaciones, baño, cocina, patios. Precio 35 y 40 pesos.
A2 31680 28-3 Ag.

VEDADO: 18 pesos alquilo casita nueva, sala, comedor, cuarto, cocina gas, patio. Quinta 76, entre A. y B. Informan en la última.
A2 31716 28-2 Ag.

VEDADO: Alquilo casa moderna, jardín, portal, sala, comedor, tres habitaciones, baño completo, calentador patio, servicio criado, muy fresca, 32 pesos. Calle 20 número 21, entre 13 y 15.
A2 31717 28-2 Ag.

VEDADO: En 45 pesos alquilo modernos altos C-270 entre 27 y 29, tres habitaciones, hall, baño intercalado, cuarto criados con baño, agua abundante, cocina de gas y carbón, entrada independiente para criados. Informan: Tel. F-2597.
A2 31698 28-4 Ag.

CALLE 23, esquina 2, Vedado. Alto moderno, fresquísimo, sala, comedor, cuatro grandes habitaciones, baño completo, cocina, garage, demás comodidades. Informan: bajos. Tel. F-3199
A2 31746 28-7 Ag.

### CALLE 12 ENTRE 10 Y 11

Reparto A. de Almendares, terminadas las reparaciones se alquila esta casa con comodidades para regular familia, tiene garage. La llave en la bodega de la calle 11, La Aurora Informes, San Pedro número 6. Teléfono A-9619.
A2 31412 26 ag 3

## ALQUILERES

ALQUILO calle B, 193 entre 19 y 21, Vedado, sala, recibidor, dos habitaciones, baño completo y garage. La llave en la misma. Informes: Obispo 16.
A2 30945 23-30 Jul.

ALQUILO 17 entre 8 y 10 núm. 415 cerca de las Teresianas, cinco cuartos, garage, tres baños, 2 cuartos criados. La llave al lado.
A2 30941 23-30 Jul.

ELEGANTE piso alto, rebajado, calle 27 número 425 entre 4 y 6, Vedado, cuatro cuartos, porch, garage, etc. Informan: M-7245.
A2 30942 23-5 Ag

VEDADO: Calle 9 número 7, altos, entre J. y K., casa terraza, sala, cuatro cuartos, baño intercalado, comedor al fondo, cocina gas, cuarto y servicio criada garage, cuarto chauffeur, 75 pesos. Llave K. y 9, bodega, moderna. F-1183.
A2 31476 27-11 Jul.

SE ALQUILA, casa calle B-215, entre 21 y 23, con jardín, sala, saleta, cuatro habitaciones, baño intercalado, comedor al fondo, hall, garage, cuarto y servicio de criados. Informan: Tel. F-3234. Calle 8 número 194.
A2 31472 27-3 Ag.

ALQUILO casa en 19 y 10, Vedado, una cuadra 23, sala, dos cuartos, jardín, portal, patio, 16 pesos. Llave al lado. Informan: M-7611.
A2 31455 27-1 Ag.

VEDADO: Alquilo casa moderna, alta, fresquísima, acera sombra, sala, recibidor, comedor, cuatro habitaciones, lujoso baño criados. 21 esquina 14, 36 pesos. F-5397.
A2 31545 27-2 Ag.

ALQUILO en 95 pesos modernos bajos en 11 número 269, entre E. y D., Vedado, jardín, portal, recibidor, sala, hall, cuatro dormitorios con closets, comedor, baño intercalado, pantry, dos cuartos de criados y garage. Informes: Obispo 16.
A2 30956 23-30 Jul.

VEDADO, se alquila hermoso chalet, calle 2 entre 21 y 23, de dos plantas. Planta baja, portal, recibidor, living-room, sala, comedor, pantry, cocina, despensa, tres cuartos de criados, servicios de criados, garage para tres máquinas. Planta alta, seis cuartos, dos baños de lujo, hall y terraza. Informan, Cuba 61, altos, esquina a Sol. A-4005, F-1684.
A2 31134 24 jl 8

VEDADO. Se alquilan los modernos y hermosos altos, J número 2, con sala, saleta, cinco cuartos, dos baños etc., tres cuartos de criados, baño y garage. Informan, F-2115.
A2 31195 24 jl 30

VEDADO: Se alquilan espléndidos altos calle Diez entre Línea y Calzada, cinco habitaciones, dos cuartos baños, garage, cuatro cuartos criados. Véalos cualquier momento. Alquiler reducido. Informan en los mismos y A-2548.
A2 31042 24 jl 4

### ESPLENDIDOS ALTOS

En alquiler razonable, espaciosa sala, hall y comedor, cinco habitaciones familia, dos baños lujosos intercalados, cuarto y servicio criados, gran cocina, terraza de 20 metros con pérgola y jardineras, véala y la toma. Calle Novena número 14 D. entre H e I, Vedado.
A2 31126 24 jl 31

SE ALQUILAN los ventilados altos de la casa Línea esquina a A., compuestos de portal, living-room, seis cuartos, dos baños intercalados, recibidor, hall, comedor, dos cuartos y garage. Informan: M-1510 y FO-2294
A2 31271 25-1 Ag.

EDIFICIO «Herrera». Lo mejor del Vedado, calle L. entre 27 y 23. Se alquilan frescos y modernas casas con o sin garage. Precios reducidos. Informa el portero de la misma. Hay elevador.
A2 31086 24-8 Ag.

ALQUILO la casa calle 10 número 212, entre 21 y 23 a la brisa, sala, saleta corrida, cuatro cuartos, patio y traspatio, doble servicio, 50 metros de fondo 40 pesos. Informes en el 208.
A2 31102 24-3 Ag.

SE ALQUILA, H-233, a media cuadra de 23, sin altos, para corta familia. Ultimo precio 35 pesos. La llave al lado. Informan: J-200, altos.
A2 31247 25-31 Jul.

VEDADO alquílanse bajos, chalet, jardín, portal, sala, cuatro cuartos, comedor, baño intercalado, cocina, baño criados, patio. Cerca colegio Teresiano, tranvías. Calle 19 No. 506. Informan. altos.
A2 31435 26 jl 30

### CALLE 17 NUMERO 150

Entre J y K, Vedado, se alquilan estos hermosos y ventilados altos, compuestos de gran terraza al frente, sala, saleta, gabinete en la sala, cinco espléndidas habitaciones, pasillo central, dos baños completos, gran comedor al fondo, cuarto de criados con su baño, pantry, cocina de gas, calentador, agua abundante por motor. Informan, Aguacate número 124. La llave en los bajos. Telf. A-2878.
A2 31133 24 ag 3

ALQUILO calle 23 número 253 entre E y F, $55. Hermoso primer piso tres amplias habitaciones, sala, recibidor, hall, baño intercalado, comedor, cuarto y servicio criados. Informan, los bajos, F-2861.
A2 31361 26 jul 30

ALQUILO dos casitas compuesta de sala, dos habitaciones, baño intercalado, cocina y patio, cómodas y baratas. Calle 2 número 249, esquina a Zapata. Informes en los bajos bodega.
A2 31224 25-9 Ag.

10 y 19, VEDADO, residencia moderna, aislada, muy fresca, propia para familia o legación, todo confort, jardines, garage, cinco habitaciones, tres baños lujo, portales, sala, comedor, despacho. Informes: M-2863. F-2124. Llaves edificio 8 y 19, Vedado.
A2 31072 24-3 Ag.

### CALLE 23 No. 433

Entre 6 y 8, Vedado, se alquila el hermoso piso alto de esta moderna casa, compuesto de sala, saleta, dos comedores, siete dormitorios, dos baños intercalados, gran cocina, dos cuartos y servicio de criados, garage para una máquina y entrada independiente para el servicio. Las llaves en el piso bajo. Informes, San Pedro número 6. Telf. A-9619.
A2 31417 26 ag 3

VEDADO: Alquilo los altos de 4 número 228, entre 23 y 25, a la brisa, jardín, terraza, sala, comedor, cinco cuartos, cocina de gas y calentador, tres metros separado de las próximas escaleras de servicio, 75 pesos. Informes en la misma.
A2 31101 24-3 Ag.

ALQUILO moderno piso alto, en 27 número 85 entre E. y F., Vedado, recibidor, saleta, sala, hall, cuatro habitaciones, comedor, baño completo, cuarto y servicio de criados. La llave en el bajo. Informes Obispo 16.
A2 30955 23-30 Jul.

ALQUILO casita 8 y 25, acabada de pintar, muy fresca, a una cuadra de 23. Llave, bodega.
A2 30879 23-1 Ag.

ALQUILO casa calle D. y 25, altos, muy fresca y limpia y amplio todo. Tel. F-1917.
A2 30878 23-1 Ag.

21 ENTRE G y F y F esq. a 21, casas nuevas decoradas de 2, 3 y 4 habitaciones; baños espléndidos, muy frescas. Precios muy módicos. Informes: la bodega y tel. A-1031.
A2 31788 28-7 Ag.

VEDADO: Alquilo lindo chalet propio personas de gusto, habitaciones y baño lujoso, acabado construir, con o sin muebles. Precio situación F-3891.
A2 31707 28-31 Jul.

BAÑOS 10-A., bajos. Se alquilan cuatro dormitorios, baño intercalado, cuarto y baño para criadas. Entre 7 y 9. Informes: A-7625. F-1283.
A2 30824 22-30 Jul.

CALLE 17 núm. 319 entre B y C, bajos, sala, recibidor, cuatro cuartos, baño, calentador, cocina, servicio. Llave al lado. Informes, Habana 186, Telfs. M-1541, F-1795.
A2 31589 27 ag 1

## ALQUILERES

21 Y BAÑOS, altos modernos, acera de la sombra, sala, recibidor, terraza, cuatro habitaciones, dos baños completos, comedor, pantry, cocina, cuarto, servicio y entrada independiente de criados. Con o sin garage. Informan, F-4040.
A2 30866 22 ag 6

CALLE 14, número 2, altos, esquina a Calzada, con terraza, sala, comedor, tres habitaciones, baño intercalado y cuarto con servicios para criados. Precio de situación. Informes: Tel. A-0139.
A-2 30728 21-31 Jul

CALLE N. número 3, entre 17 y 19, a la entrada de Vedado: jardín, portal, sala, 6 dormitorios, cuarto baño, comedor y cocina, garage, cuartos y servicios de servidumbre independientes. Llave e informes en N y Línea. Tel. F-3746.
A2 30804 22-21 Ag.

SE ALQNILAN hermosos y ventilados altos, calle 4 número 170. La llave al fondo. También se alquilan los altos Paseo número 25. Los de 23 y Paseo y los bajos Paseo número 224, todos espléndidos y ventilados. Pueden verse a todas horas. Llaves en los altos de 23 y Paseo. Informes Locería «La República». A-1796 y F-5224.
A2 3066 21-31 Jul.

ALQUILO en 8 y 21, número 200, chalet esquina fraile, el alto y bajo, cómoda y fresca, para casa de familia y consultorio profesional Precio, 110 pesos. Telf. F-4821. Puede verse de 2 a 7.
A2 C 6523 27 ag 1

VEDADO, $32, alquilo casa nueva, jardín, portal, sala, dos cuartos, baño intercalado completo, calentador, comedor, cocina gas, patio. Quinta 76 entre A y B.
A2 31636 27 ag 1

VEDADO: Calle 17 número 595, entre 26 y 28, casa terraza. sala, cinco cuartos, baño intercalado, comedor al fondo, cuarto y servicio criada, 32 pesos. F-1183. Moderna.
A2 31477 27-11 Ag.

LINEA número 77, bajos y altos, $75 y 80, independientes, entre Dos y Cuatro, portal, sala, recibidor, cuatro habitaciones, dos baños, patio, traspatio, pantry, cocina, dos cuartos criados, garage dos máquinas. Quintana. M-3193.
A2 31594 27 jul 3

EDIFICIO calle H. número 184, entre 23 y 21, Vedado, casitas con todo confort al estilo americano, para familias distinguidas, alquiler razonable. Informes el portero.
A2 30944 23-30 Jul.

### OFRECEMOS EN EL VEDADO CASA REGIA

Calle 15 entre 4 y 6

Suntuosa residencia propia para Legación, en $150.00.

THE TRUST COMPANY OF CUBA

Informes en el Departamento de Bienes

Obispo 53. M-6917.
A2 31567 27-6 Ag.

QUINCE, número 315, casi esquina a C, Vedado: Se alquila una casa compuesta de jardín, portal, hall, cinco cuartos, baño intercalado, comedor, hall, pantry, cocina, cuarto y servicio de criados, traspatio, lavandería, cuarto de baúles y garage. Precio: $130.00. Informan: Bufete de Arellano. M-3936.
A-2 29636 14-1 ag.

23 ESQUINA 4, sala, gabinete, siete habitaciones, tres baños, comedor, garage, cuartos y servicios de criados, más cinco habitaciones y dos baños en los altos. Véalos de 3 a 6. Tel. M-1541.
A2 30801 22-31 Jul.

ALQUILO, 25 número 426, entre 6 y 8, con sala, comedor, cuatro habitaciones, cocina de gas y carbón, hall, baño y servicio de criado, portal y jardín. Informan en los altos. M-1921.
A2 30770 22-6 Ag.

### CALLE 27 No. 372

Entre 2 y 4, sala, saleta, cuatro habitaciones, baño, cocina de gas, carbón. Precio, 50 pesos. Informan, F-2134.
A2 31583 27 ag 2

VEDADO: Calle 13 número 25, entre 2 y 4, se alquila hermosa casita, compuesta de terraza, sala, comedor y dos amplias habitaciones, cocina y baño completo, ganga, en 20 pesos.
A2 31270 25-31 Jul.

VEDADO: Se alquilan bajos 1-39, jardín, portal, sala, comedor, cuatro cuartos, dos baños, cuarto criada, cocina. Llave en los altos. Informan: Mercaderes 40. Tel. A-6164.
A2 31252 25-30 Jul.

VEDADO: Casa moderna. Alquilo alto 17 número 179, esquina I., recibidor, sala, portal, seis cuartos y dos en azotea, dos baños de colores, comedor al fondo, cuarto criada. Llave en los altos. Informan: Mercaderes 40. Tel. A-6164.
A2 31253 25-30 Jul.

### ALQUILO SEGUNDO PISO PROPIO PARA CORTA FAMILIA DE GUSTO

Calle 27 No. 388 ent. 4 y 6, Vedado

VEDADO: 15, 337, entre H. y B., alquilo casa, jardín, portal, sala, comedor, cuatro cuartos y demás servicios. Puede verse de 2 a 5 p. m.
A2 30635 21-31 Jul.

### VEDADO

Se alquilan los altos de 21 y B, acera la brisa, compuestos de sala, comedor, terraza, 4-4, baño intercalado, cocina, cuarto criado y servicio. Informan, bodega.
A2 31572 27 ag 6

### A-3. Cerro y Palatino.

CERRO. ALQUILLO muchas bonitas nuevas y baratas casas en la calle Primelles 79181, las hay desde 12 a 20 pesos paran en frente las guaguas.
A3 31089 24-30 Jul.

AVISO: Se alquila una casa para familia, sala, saleta, tres grandes cuartos, buen patio, lavadero y cocina. Santa Irene 5 y Peñón, Cerro.
A3 31922 29-3 Ag.

SAN SALVADOR número 79, bajos casi esquina a Arzobispo, Cerro, preciosa casita terminada de reedificar, compuesta de sala, comedor, 2 cuartos, cocina, patio y baño. Precio, $17. Informes, Goizueta, F-3937.
A3 31819 28 ag 2

ALQUILO, Colón 103, Cerro, portal, sala, tres cuartos, servicios, cocina, 15 pesos. Dueña: H número 3, Vedado. Llave al lado. F-2926.
A3 31756 28-31 Jul.

ALQUILO casa de moderna construcción, con sala, saleta, dos habitaciones, baño intercalado y patio. Paniagua número 6. Informan: Monasterio número 2, esquina a San Cristóbal. Tel. I-5021.
A3 31484 27-2 Ag.

### SANTO TOMAS ESQUINA

A La Rosa, Cerro, se alquila la accesoria C, por La Rosa, de la hermosa casa calle de Santo Tomás número 1, con comodidades para familia y hueco para guardar dos o tres máquinas en el bajo. Las llaves en Sto. Tomás número 1. Informes en San Pedro número 6. Telf. A-9619.
A3 31413 26 ag 3

ALQUILO a media cuadra de la Calzada del Cerro, Monasterio 2-D., moderna y bonita casa, sala, comedor, tres cuartos, baño intercalado lujoso, 35 pesos. Dr. Arturo Fernández. Habana 86, tercer piso.
A3 31107 24-31 Jul.

CALZADA del Cerro 440-E frescos y lujosos altos, rebajados de precios, con limpieza de escalera, propios para personas de gusto. Informan: A-2647.
A3 31098 24-8 Ag.

CERRO. Alquilo casa amplia, Salvador 19 y medio, entre Chaple y Morro, sala, saleta, tres cuartos, baño, una cuadra tranvía, Calzada de Jesús del Monte 87, señora Carmen. A-5820.
A3 30911 23-31 Jul.

### A-4. Marianao y sus Repartos

ALQUILO Bungalow, gran patio, árboles frutales, 15 pesos, Tercera Avenida, entre 7 y 8, Buena Vista, una cuadra del carro Playa, para verlo, de 4 a 7.
A4 31669 28-31 Jul.

M.E.C.D. 2016

## ALQUILERES

### REPARTO LA SIERRA

Se alquilan los hermosos altos de la casa calle Octava número 7, entre Primera y Tercera. Tiene sala, recibidor, cuatro grandes habitaciones, comedor, baño intercalado, cuarto de criadas, con servicio. Tiene, además, terraza, jardín y patio al fondo. Dará razón en la misma casa su dueño, Jesús Canel.
A4 31868 29-2 Ag.

CHALET «Villa Clara», Avenida de Columbia esquina a Concepción, sala, saleta, comedor, ocho cuartos, tres baños, garage y dos mil varas de jardín. Precio módico. Puede verse de 1 a 5 p. m. La llave el sereno de la casa en construcción al fondo. Informan: A-6206 M-2775.
A4 31709 28-1 Ag.

CHALET moderno, frente parque La Sierra, 9 casi esquina 4, acera Ursulinas, jardín, portal, sala, saletas, cuartos grandes, traspatio y garage. Tel. F-3952.
A4 31057 24-30 Jul.

AVISO. En lo mejor del reparto Buenavista, se alquila la casa Avenida Segunda entre 5 y 6, al lado del colegio. Informes, Penabad, Mercado de Colón, por Monserrate, puesto de frutas. Telf. M-8162.
A4 31587 27 ag 1

REPARTO Miramar, calle 16 entre Quinta y Séptima Avenida se alquila hermosa residencia, con o sin muebles. Siete habitaciones, dos baños completos. Informan, FO-1726.
A4 31580 27 jl 30

REPARTO Almendares frente Ursulinas. Alquilo casitas, independientes completas, jardín, sala, cuarto, servicios, patio. Precio de 7 a 17 pesos. Informes: encargada. Calle 13 esquina a 2. M-2863.
A4 31745 28-7 Ag.

GENERAL Lee y Reina, Quemados, Marianao, casa cuatro cuartos, altos, comedor, garage, etc., planta baja acaba de construir. Informes: F-2124. Llave: General Lee núm. 3.
A4 31747 28-7 Ag.

SE ALQUILAN dos residencias en el Country Club Park, con o sin muebles; bonitos jardines y demás comodidades. Informes, Country C. Park Investment Company, Obispo 53, teléfono M-6917.
A4 31576 27 jl 30

THE TRUST COMPANY OF CUBA OFRECE EN ALQUILER

La moderna casa Ave. Bruselas al lado de la esquina de la Ave. New York, reparto Kohly, cerca de las Alturas de Almendares, con magnífica vista desde 200 pies altura sobre el río Almendares, dos plantas con amplios jardines, terraza, portal, sala, comedor, cocina, garage, cuarto y servicio criado. Altos, tres cuartos con roperas y baño de lujo. Precio y más informes:

Departamento de Bienes
Obispo 53. Telf. M-6917
A4 30969 23 ag 2

ALTURAS Buenavista, Almendares, alquílanse fresquísimos altos, cuatro pessiones a la brisa, servicios, agua, luz, 20 pesos. Edificio «Campana», loma apeadero Ceiba, tranvías Vedado-Marianao.
A4 31482 27-30 Ag.

REPARTO Columbia, Marianao, alquilo casas. Mendoza 52, 54 y 56 a media cuadra tranvía Marianao-Vedado y cerca colegio Belén y Candler. La primera tiene jardín, portal, sala, tres cuartos grandes, uno pequeño, comedor al fondo, baño intercalado, cocina, pantry, patio, garage. Llaves en la esquina. Informan: Mercaderes 40. Tel. A-6164.
A4 31254 25-30 Jul.

ALQUILO casa calle Sexta entre Primera y Tercera, reparto La Sierra, portal, sala, recibidor, comedor, una habitación, baño, cocina, pantry, cuarto de criada en los bajos. Cinco habitaciones y baño en los altos, jardín garage, cuarto de chauffeur. La llave en la misma de 4 a 6. Informan: Tel. F-5495.
A4 30676 21-31 Jul.

PANORAMA esquina a San Jacinto, reparto Buen Retiro, Marianao; compuesta los bajos de jardín, portal, recibidor, sala, comedor, pantry, cocina, cuarto y servicio de criados. Los altos de cuatro cuartos, baño completo y terraza. Precio 60 pesos. Informan: Claudio R. Arellano. A-8297
A4 30135 18-1 Ag.

### A-5. J. del Monte y Víbora

SE ALQUILAN los altos Diez de Octubre número 73, a dos cuadras Tejas, terraza, sala, comedor, tres habitaciones, doble servicio, patio y cocina de gas. Precio 35 pesos. Informan: Monte y San Nicolás. Café. Tel. A-4635.
A5 31211 25-30 Jul.

SE ALQUILA en lo más alto de Jesús del Monte (la loma de Luz) Altarriba 2-A., que consta, sala, saleta, hall, cuatro hermosas habitaciones, con sus servicios sanitarios, a cada lado del hall, comedor, pantry, cocina, cuarto de criados, hermoso patio, traspatio y jardín. Informes: Basarrate 18, altos, esquina San Miguel.
A5 31929 29-1 Ag.

EN $20 se alquila en Concepción y Acosta, una casa nueva, de altos, con sala, comedor, dos habitaciones y baño completo. Hay agua siempre.
A5 31352 26 ag 4

ALQUILO. Loma del Marzo, linda y barata casita, San Mariano y Saco, frente Colegio Maristas. Tel. I-6635.
A5 31903 29-1 Ag.

ALQUILO Vista Alegre 22 esquina San Anastasio, Víbora, moderna, portal, sala, comedor, dos habitaciones, baño intercalado, cocina, patio. Otra igual, San Anastasio 108. I-3188.
A5 31853 29-1 Ag.

ALQUILO Octava 22 esquina Concepción, Víbora, moderna, portal, sala, saleta, tres habitaciones grandes, dos chicas, baño intercalado, cocina, patio. Otra San Anastasio 110. I-3188.
A5 31852 29-1 Ag.

SE ALQUILA parte de los bajos de la Calzada de Jesús del Monte número 438 y medio, entre Luz y Pocito. Lindo portal, etc. Una casita completa. Tiene instalación eléctrica. Tel. I-1132.
A5 31677 28-1 Ag.

SE ALQUILA, Armas 124, altos, entre San Francisco y Milagros, compuesta de sala, saleta, comedor y dos habitaciones, baño completo y cocina Informa: Luis González, U-1157.
A5 31758 28-3 Ag.

DIEZ de Octubre número 398 A, se alquila la planta baja, compuesta de portal, sala, saleta, cuatro cuartos, baño intercalado, comedor, cocina de gas, cuarto y servicio de criados, patio y traspatio. Informan en los altos.
A5 31796 28 jl 31

ALQUILO hermoso chalet, Avenida Acosta y Diez, reparto Lawton, con frente tres calles, hermosa residencia para personas de gusto, pasa tranvía, tiene portal, sala, saleta, gabinete, cinco habitaciones, cuarto de criados, hermoso baño intercalado, amplia cocina, garage, agua abundante, luz, lámparas. Llave, bajos. Su dueño, Cerro 515, fotografía. Tel. M-5112. Sr. Lebredo.
A5 31711 28-1 Ag.

ALQUILO 23 pesos, Lawton 64-A., entre San Mariano y Santa Catalina, Víbora, sala, saleta, tres habitaciones, comedor al fondo, baño bañadera. Informes: Habana 155. M-2520
A5 31526 27-30 Jul.

CARMEN 33, Víbora. Se alquila esta moderna, fresca casa (cerca Calzada), jardín, portal, sala, comedor, cuatro cuartos, doble servicio, traspatio, agua abundante, 35 pesos. Informan: X-1959.
A5 31454 27-31 Jul.

SE ALQUILA. Casa de madera con gran terreno. Calle Figueroa, entre Avenida de Acosta y O-Farrill, Víbora. La llave en el número 12. Informan. Tel. X-2587.
A5 31277 25-30 Jul.

ALQUILO 11 y 12 pesos con luz, casitas interiores, dos habitaciones, cocina, baño y patio independiente, Milagros 124, entre Lawton y Armas, una cuadra tranvías.
A5 31471 27-5 Jul.

ALQUILO: Libertad 62, entre Bruno Zayas y Concejal Veiga, portal, sala, comedor, dos cuartos, cocina, baño y traspatio, 25 pesos; también el 46 con tres cuartos.
A5 31470 27-5 Ag.

SE ALQUILA, Rodríguez número 17 casi esquina a Ensenada, dos cuadras de la Calzada. Informan. Tel. M-1109.
A5 31850 29-2 Ag.

ALQUILO bajos de Villa «Guillermina», San Mariano entre Felipe Poey y San Antonio, tres habitaciones, sala, portal, cuarto, servicio criados, fresca, cómoda, Tel. I-3952, Víbora.
A5 31251 25-30 Jul.

SE ALQUILAN los altos, Agua Dulce 8, entre Flores y Baires.
A5 31720 28-6 Ag.

EN EL punto más sano y fresco de la Víbora. Se alquilan los hermosos bajos de moderna construcción, con muchas comodidades, propios para familia de gusto, calle de Armas número 65, entre la Avenida de Acosta y San Mariano. Precio muy reajustado, para más informes: Tel. X-2604.
A5 31524 27-2 Ag.

SE ALQUILA

Casa moderna, en la Víbora, con jardín, portal, sala, dos cuartos, comedor, cocina, baño, calentador, patio lavadero, agua abundante, guaguas por la esquina, dos cuadras tranvía, rebajada a 25 pesos. Lacret 34. D entre General Bruno Zayas y Cortina. Dueño. Tel. A-7055.
A5 31296 25-3 Ag.

SE ALQUILA en la Víbora, una casa moderna, calle de San Francisco 372, entre 10 y 11, tiene portal, sala, saleta, tres habitaciones, baño intercalado, comedor al fondo, servicios para criados, patio y traspatio con entrada independiente. Precio, $28. La llave en la bodega. Informan. Cardenas 62, altos. Telf. A-3269.
A5 31328 25 jl 31

SE ALQUILAN los modernos altos de Estrada Palma 221 entre Mayía Rodríguez y Sola, compuestos de terraza, sala, hall, comedor al fondo, tres amplias habitaciones, baño lujoso intercalado y demás comodidades, con o sin garage. Precio de situación. Llave, bajos. Informan, teléfono U-1808.
A5 31324 25-30 Jul.

$31, LUJOSOS altos, General Lee 19, entre Zayas y Cortina. Terraza, sala, recibidor, tres cuartos, baño intercalado, etc. Llave e informes en la misma.
A5 31639 27 jl 30

SE ALQUILA la casa, San Mariano letra D, bajos, se informa en la misma de 2 a 5 p. m.
A5 29843 27 ag 3

ALQUILO bajos casa Primera y Avenida Acosta, Víbora. Sala, comedor, dos cuartos. No falta agua. Llaves Jesús del Monte 632. Bodega. Informes: M-3198.
A5 30753 22-30 Jul.

JESUS DEL MONTE. Alquilo en Ensenada 16 frente Santa Ana, Bodega del ZPasaje, casas grandes y muy baratas con tres habitaciones sala, saleta.
A5 31093 24-30 Jul.

LAWTON: Alquilo 30 pesos, Milagros 97, entre Octava y Porvenir, sala, saleta, tres cuartos, agua abundante, una cuadra carros. Llave 95. Informes: Salud 34. A-5418.
A5 31073 24-3 Ag.

SAN ANTONIO 22, entre Milagros y Santa Catalina, jardín, portal, recibidor, sala, cinco cuartos, baño intercalado, galería, comedor, cocina, cuarto y servicio de criados. Cuarto grande, alto, con buen baño. Entrada de garage. Informan al lado.
A5 31678 28-1 Ag.

EN $12 se alquilan casitas nuevas e independientes, con luz toda la noche. Tranvías y guaguas a la puerta. Informan, Concepción y Acosta.
A5 31353 26 ag 4

HERMOSA casa, portal, sala, recibidor, tres cuartos, baño intercalado, cocina, patio. Libertad 4, una cuadra calzada. Informan, ferretería La Vasconia. I-4379.
A5 31441 26 jl 30

SE ALQUILA en San Anastasio 32 casi esquina a Santa Catalina, Víbora, casa con tres cuartos, sala, comedor, baño completo, portal, patio y cocina en 30 pesos. La llave en la barbería de al lado. A-5494.
A5 30665 21-2 Ag.

JESUS del Monte 508, casi esquina a Milagros, sala, comedor, tres cuartos, patio, servicios y azotea. La llave en la ferretería. Informes: Obispo 16.
A5 30946 23-30 Jul.

JESUS DEL MONTE y Luz, alquilo unos bajos con portal, sala, baño intercalado, cocina y dos habitaciones, 20 pesos. La llave en la bodega. Informan: A-4203.
A5 30354 20-30 Jul.

EN $50. SE ALQUILA

Carmen 21, Víbora, a cuadra y media de la Calzada, casa de jardín, portal, sala, antesala, seis cuartos, comedor al fondo, dos baños y dos patios. La llave en el 19. Informan: Aguiar 71, tercer piso. Tel. A-3588.
A5 30779 22-30 Jul.

DUREGE 38 letra C. y D., esquina a Zapotes, Jesús del Monte se compone cada una de portal, sala, comedor, dos cuartos, baño, cocina, patio y lavadero. Precio 20 pesos. Informan: Bufete de Arellano. M-3936.
A5 30137 18-1 Ag.

SE ALQUILA moderno chalet con jardín, portal, terraza, sala, comedor, cinco habitaciones, hall y cuarto de criados, en Concejal Veiga 5, esquina Estrada Palma. Víbora. Las llaves en la bodega. Informes, Obispo 16.
A5 30954 23-30 Jul.

SE ALQUILA. Hermoso chalet en la Loma del Mazo, calle de Luz Caballero entre Carmen y Patrocinio dos plantas con hermosas habitaciones y baños modernos, terraza con la mejor vista panorámica de la Habana, agua en abundancia, calentador para todo el servicio de la casa, garage para dos máquinas, cerca de los Colegios Lourdes y Maristas, se da barata. Informes en la misma. Teléfono F-6758.
A5 J. I. R. Indf

ALQUILO bajos de Villa Guillermina, San Mariano entre Felipe Poey y San Antonio, fresca y cómoda. Teléfono I-3952. Víbora.
A5 31335-X 25 jl 30

ALQUILO en la Víbora, calle de Pocito 9 A, una casa moderna, a una cuadra de la calzada, tiene portal sala, saleta, tres habitaciones, baño intercalado, cocina de gas, comedor al fondo, patio y traspatio; además una habitación para criados con sus servicios. Precio, $40. La llave en la bodega. Informan, Cárdenas 62, altos. Teléofno A-3269.
A5 31327 25 jl 31

ALQUILO Concejal Veiga número 5, entre Estrada Palma y Libertad, casita interior con sala, saleta, dos cuartos, cuarto de baño y cocina; al frente, portal, sala, dos cuartos, comedor, baño intercalado y cocina. Informan en la misma.
A5 30808 22-1 Ag.

SE ALQUILA en 23 pesos Calzada de la Víbora esquina a Jenaro Sánchez, frente al paradero de la Havana Central, piso alto moderno, sala, hall, dos cuartos, terraza y servicios. La llave en la misma. Informes: Obispo 16.
A5 30953 23-30 Jul.

SANTA Catalina 23, Víbora. Se alquila casa compuesta de sala, comedor, tres cuartos, servicio, cocina y patio. Precio 30 pesos mensuales. Informan: bufete de Arellano. M-3936
A5 30134 18-1 Ag.

PAMPLONA número 5, altos. Se alquilan, compuestos de sala, cuatro cuartos, comedor, terraza al frente. Informan en la misma.
A5 30899 23-2 Ag.

ALQUILO casa veinte metros Calzada Diez de Octubre por Municipio, con sala, comedor, tres cuartos. Llaves bodega Diez de Octubre y Municipio. Tel. X-2235.
A5 30900 23-31 Jul.

### A-6. Concha y Luyanó

ALQUILO: Juan Abreu 44, por Manuel Pruna, casa con sala, dos hermosas habitaciones, cocina, servicios sanitarios, patio y traspatio. Precio 20 pesos. Informes: F-6317 y A-0146
A6 31203 25-31 Jul.

SE ALQUILAN altos: Concha y Velázquez, compuestos de sala, comedor, tres habitaciones, cocina y baño. Informa: Luis González. Tel. U-1157
A6 31753 28-3 Ag.

SE ALQUILA la casa Rodríguez 6, próxima a la calzada Jesús del Monte, la llave en la bodega del frente. Informes, teléfono A-6490, de 12 a 3 y de 8 a 10 p. m.
A6 31813 28 ag 2

ROSA Enríquez entre Pedro Pernas y Luyanó, media cuadra tranvías, alquilo chalecito nuevo, portal, sala, tres habitaciones, baño, comedor, cocina, patios. Precio 30 pesos. Llaves, bodega.
A6 31679 28-3 Ag.

SE ALQUILAN espléndidos altos, en la casa calle Rosa Enríquez y Santa Felicia, compuestos de sala, comedor, cuatro habitaciones, baño intercalado moderno terraza, doble servicio sanitario y cocina a precio de reajuste. Informan en la misma.
A6 31282 25-3 Ag.

ALQUILO Pedro Pernas 75, entre R. Enríquez y Pruna, con portal, sala, tres cuartos, baño completo, comedor, cocina, patio. Precio 25 pesos. Una cuadra Calzada Luyanó.
A6 30414 20-30 Jul.

### A-7. Sto. Suárez y Mendoza.

SE ALQUILAN. Casas nuevas y modernas. Mendoza y Línea, Santos Suárez. Precios módicos. La llave en el Pasaje. Informan. Tel X-2587.
A7 31276 25-30 Jul.

SANTOS SUAREZ, se alquila una casa cómoda y fresca. D-Strampes número 84 entre Libertad y Milagros. Informan al lado, garage.
A7 31920 29-2 Ag.

ALQUILO Lacret y Pasage Este, una casita alta. Informes: Zanja y Galiano, bodega. Tel. M-4797.
A7 31760 28-1 Ag.

SANTOS Suárez. Se alquila hermosa residencia por embarcar sus dueños para el extranjero, con muebles o sin ellos. Santo Suárez 147, entre Gómez y Mendoza, a una cuadra de los tranvías. Tel. M-9220. Domingo.
A7 31478 27-1 Ag.

ALQUILO casa baja, esquina, pantry, sala, comedor, dos habitaciones, servicios completos, Lacret 509, Santos Suárez. La llave en la bodega.
A7 31245 25-2 Ag.

UNA CUADRA de Toyo, casita de sala, cuarto, baño intercalado, cocina y patio. Dolores número 21 entre San Leonardo y Enamorados, precio $17.
A7 31629 27 jl 31

LIBERTAD 32. Santo Suárez, esquina tranvía. Portal, sala, saleta, tres cuartos, intercalado, comedor, 45 pesos. Auditor 7, Cerro, sala, saleta, un cuarto, quince pesos. Informan, Aguila 213, peletería. Telf. U-3769.
A7 31763 28 ag 2

A $11 Y $13

En Serafines 83 entre Vega y Flores alquilo casitas independientes, de mampostería y pisos de mosaico, tienen dos habitaciones, cocina, servicios, patio y luz. En cargado en el 21. Tel. A-3970.
A7 31199 25-31 Jul.

SANTA Catalina entre Mayía Rodríguez y Goicuría, jardín, portal, sala, comedor, cinco cuartos, pantry, hall, cocina, terraza, garage, baño completo, calentador, servicio criados gran patio. Precio reajustado. Tel. A-6501.
A7 31219 25 30 Jul.

D-STRAMPES 70 casi esquina a Libertad: Jardín, portal, sala, hall, tres cuartos a cada lado, con sus baños intercalados, cuarto y servicios de criados, comedor, cocina y garage. Acera de la brisa. Informan: Tel. I-3612.
A7 31675 28-1 Ag.

EN 15 PESOS, D-Strampes entre Santa Catalina y San Mariano, frescas casitas acabadas de pintar, letra Ll y N., media cuadra del tranvía de Santos Suárez. Informan: A-2647.
A7 31099 24-8 Ag.

ONCE pesos con luz, alquilo casita interior, independiente, a media cuadra de la línea de Santos Suárez, Figueroa 21, entre Santa Catalina y Milagros. Le conviene verla.
A7 30983 23-7 Ag.

ALQUILO altos Serafines y San Indalecio. Sala, comedor, tres cuartos. Llave en la bodega. Informes: M-3198.
A7 30754 22-30 Jul.

GANGA: En Zapotes 71, entre Durege y San Julio, se alquilan tres casas nuevas, con dos cuartos, sala, baño intercalado y cocina. Precio: 14 pesos. Informan: Tel. I-7724.
A-7 30537 20-30 Jul.

### A-9. Guanabacoa y Cojímar

GUANABACOA, alquilo, casa San Antonio 47, acabada de pintar, sala, saleta, seis cuartos, gran patio, árboles, servicios completos, pegada Escolapios. Precio 25 pesos. Llave, esquina. Tel. M-6274.
A9 30807 22-30 Jul.

SE ALQUILA en Guanabacoa, una casa de esquina, cerca del parque y mercado, muy grande y muy barata. Informan, taller de maderas, Férez Hermanos. S. en C. X-2143.
A9 31536 27 jl 30

### Alquileres Varios

FINCA «Las Acanas», se alquila la buena casa propia para familia numerosa, luz y agua y buena carretera, con o sin terrenos. Informan: Bodega de Capdevila, kilómetro 7, Carretera de Vento. F-2709.
A-V. 31246 25-30 Jul.

VENDO o alquilo una carnicería de esquina, San Lázaro 89, Habana Informan, bufete Arellano, Empedrado 16.
AV 31392 27-2 Ag.

FINCA en Hoyo Colorado. Se alquila la casa y su batey, a media hora de la Habana, carretera que va a Baracoa, casa moderna, con luz, teléfono y todo confort. Informes, F-2115.
A13 31196 24 jl 30

### B-1. Casas-Apartamentos.

VEDADO: Alquilo apartamentos modernos independientes, altos, esquina; muy frescos; uno, sala, comedor, dos habitaciones, baño completo, terraza 24 pesos, otro dos grandes habitaciones, sala, servicios, azotea 16 pesos, calle 15 y 20. Informan bajo. Bodega. Tel. F-6520.
B1 31721 28-2 Ag.

Extraordinaria Rebaja de Precios en el

Edificio Govea

Calle 13 entre 18 y 20.
VEDADO

A dos cuadras del Paradero de los tranvías, en el lugar más fresco y saludable del Vedado. En este moderno y confortable edificio hay apartamentos de todos tamaños con baño privado y cocina de gas desde 12 pesos mensuales.

Hay servicio de luz, teléfono y elevador toda la noche.
B1 31466 27-6 Ag.

APARTAMENTO moderno, pintado, decorado, sala, dos cuartos, comedor, lujoso baño intercalado completo, cocina de gas y servicio de criados. Alquiler reducido. Edificio Padrón, Neptuno 251 entre Aramburo y Hospital. Telfs. U-5158, U-1505.
B1 31579 27-2 Ag.

EN EL Edificio «Arcos», calle F entre 19 y 21, Vedado, se alquilan amplios y ventilados departamentos con vista a la calle e interiores, completamente independientes a precios de situación. Informan en el mismo el conserje Sr. Fermín.
B1 31771 28-4 Ag.

APARTAMENTOS
Desde $27

Edificio Balaguer
Animas número 1, entre Zulueta y Monserrate

Palacio Díaz Blanco
Belascoaín 120 entre Clavel y Antonio Díaz

CONSERJE Y SERVICIO ESMERADO EN AMBOS EDIFICIOS

THE TRUST COMPANY OF CUBA
Informes en el Departamento de Bienes
Obispo 53. M-6917
B1 31569 27-6 Ag.

CASAS APARTAMENTOS

De una y dos habitaciones, sala, comedor, baño, cocina, luz, elevador. 30 pesos. Neptuno 172 entre Escobar y Gervasio.
B1 31648 27 jl 30

SAN LAZARO Y MANRIQUE

Apartamentos modernos, muy frescos, se componen de dos, tres y cuatro habitaciones, sala, comedor y cuarto de criado con su servicio, pueden verse a todas horas. Informes en la misma. M-6589.
B1 31578 27-2 Ag.

14 ENTRE 21 Y 23

Al lado del garage, se alquilan apartamentos nuevos, dos cuartos, sala comedor, cocina y baño, $23. Informan en el apartamento 3.
B1 31798 28-5 Ag.

ALQUILO apartamento, balcón a la calle, dos habitaciones, baño, etc., $20, uno interior, muy amplio, $16 con luz, calle Zapata 19, entre A y B, Vedado.
B1 31188 26-30 Jul.

SE ALQUILAN Apartamentos, Velazco 5, entre Habana y Compostela, una cuadra de los Muelles en 15 pesos, con todo el servicio.
B1 31845 29-3 Ag.

ALQUILO apartamentos independientes, Paula 12, sala, comedor, dos habitaciones, baño de lujo, cocina de gas. Tel. M-1921.
B1 30769 22-7 Ag.

MODERNOS apartamento. No pase calor. Véalos antes de mudarse, dos, tres, cuatro habitaciones y demás comodidades. Preciosa vista al mar. Alquileres rebajados. Edificios «Echevarría». F-1664 F-5075 M-2387.
B1 30176 18-2 Ag.

SE ALQUILAN, en casa de orden completo, buenos y frescos apartamentos y habitaciones, con o sin muebles y demás servicios, si desean, a personas de orden. Precios situación. O-Reilly, 5.
B-1 29809 15-30 Jul

18 PESOS preciosos apartamentos acabados fabricar, sala, amplia habitación, cocina y baño, espacioso jardín, claros y frescos. A. entre 10 y 12, Almendares. Informes: F-4272.
B1 31779 28-2 Ag.

SAN LAZARO 200 y Malecón 62. Se alquilan apartamentos y habitaciones con luz y agua corriente. Precios de situación. Informan encargada. Tel. A-6189, M-2863.
B1 30981 23-2 Ag.

APARTAMENTOS. Se alquilan nueva casa Lamparilla 86-88 entre Bernaza y Villegas. Sala, comedor, cocina, tres habitaciones, baño completo, cuarto y baño criados. Precio módico.
B1 31613 27 jl 30

16 a 20 PESOS apartamentos modernos, sala, cuarto, comedor, baño compleo, cocina, calentador, edificio estilo español, San Lázaro entre Hospital y Espada, botica informan.
B1 31510 27-6 Ag.

CALLE Novena número 16 entre H e I, Vedado, edificio López. Apartamentos baratos, dotados de gran confort lujosos y modernos. Precios de reajuste.
B1 31125 24 jl 31

K. ESQUINA 21, Vedado. Lujosos apartamento desde 30 pesos, con uno o dos dormitorios y demás comodidades. Hay amueblados. Informa: Avelino.
B1 29731 15-30 Jul.

ALQUILO apartamento de lujo, Consulado 72 esquina a Refugio, con sala, comedor y dos cuartos. Informan, F-2115.
B3 31198 24-30 Jul.

ALQUILO moderno apartamento San Miguel 36, segundo piso, casi esquina a Amistad. Informa: Señorita Valdés Piqué, Concordia 10, entre Galiano y Aguila. Tel. A-5707.
B1 31292 25-31 Jul.

### B-2. Locales y Naves.

SE ALQUILA barato, un gran local propio para comercio, Habana 115. Informan en el mismo.
B2 31824 28 ag 7

NAVES Y TERRENOS CON CHUCHO

Se alquilan espléndidas naves en la Calzada de Concha y calle Marina. También alquilamos y vendemos magníficos terrenos de todos tamaños con chuchos de Ferrocarril, propios para industrias y almacenes. Informes: Casa Gancedo. Tels. X-2819, X-2629. Concha núm. 3.
B2 30750 22-30 Jul.

PARA frutos del país, alquílase local esquina con armatostes, barriada obrera. Vea dueño: Garantiza éxito. Edificio «Campana», loma apeadero Ceiba, tranvías Vedado-Marianao.
B2 31483 27-30 Jul.

PAULA 76, BAJOS

Local de 200 metros muy propio para almacén o depósito. Es moderno. Está próximo a Terminal y muelles. Llave bodega. Informes: M-4803.
B2 31704 28-31 Jul.

LOCALES para Industrias. Se alquilan varios locales de la capacidad que se desee; situados entre Infanta, Carlos III y Belascoaín. Algunos con chucho de ferrocarril. En ventajosas condiciones. Informa La Vinatera. Arbol Eeco y Peñalver.
B2 31459 27-3 Ag.

LAMPARILLA No. 90

Se alquila esta amplia casa, la única preparada para funeraria de lujo. Se oyen proposiciones por contrato. Las llaves, San Pedro 6 e informes, teléfono A-9619.
B2 31406 26 ag 3

TENIENTE REY No. 13

Se alquilan los pisos bajo y alto de esta casa; el bajo para almacén y los altos para regular familia, para lo cual tiene comodidades. Las llaves e informes en San Pedro número 6, teléfono A-9619.
B2 31410 25 ag 6

CARLOS III ESQ. A ESPADA

Se alquila hermosa y sólida nave donde estuvo instalada la casa Ballesteros, dotada de todos los adelantos y facilidades para industria de importancia. Se escuchan proposiciones para todo el local altos y bajos, o parte de unos y otros. Las llaves e informes en San Pedro número 6, teléfono A-9619.
B2 31414 26-4 Ag.

CUBA 95. Se alquilan los espaciosos bajos, propios para almacen o depósito. Renta arreglada a situación Informa, Francisco Sebores. 10 Octubre 659, Víbora, teléfono I-7246 La llave en la bodega esquina Luz.
B2 31518 27 ag 2

SE ALQUILA en Concepción de la Valla 2, esquina a Campanario, local propio para comercio o industria Informa: Luis González. Tel. U-1157.
B2 31754 28-3 Ag.

SE ALQUILA el hermoso local propio para establecimiento de la esquina de Luz y Oficios. Informa Cámara. A-5904.
B2 31209 25-9 Ag.

A Precios Módicos

Ofrecemos los siguientes locales

Aguiar 71

Bajos, entre Obispo y Obrapía, propio para oficina de banco, compañía de vapores o agencia de seguros con servicio de limpieza, renta mensual, 250 pesos.

Animas 1

Bajos, frente a la plaza del Polvorín, en 50 pesos.

THE TRUST COMPANY OF CUBA
Informes en el Departamento de Bienes
Obispo 53. M-6917.
A1 31563 27-6 Ag.

GRAN almacén, se alquila muy barato, situado en Cuba, Desamparados y San Isidro, muy apropiado para almacén de víveres, depósitos de productos del país, con capacidad de 1,500 metros cuadrados, con salidas por las tres calles, inmediato al ferrocarril, cuyos carros pueden descargar en el mismo almacén, próximo a los muelles y con entrada privada de camiones por Cuba. Tiene dos romanas en los altos. Informan en Obispo 16, la llave en el café de la esquina.
B2 30958 23-30 Jul.

SE ALQUILA o arrienda una gran nave construida de mampostería ladrillo, cemento y hierro, y sus columnas revestidas de cemento. Es propia para una gran industria o almacén. Está situada en la calzada de Concha número 44 entre las calles de Rodríguez y Municipio. Se compone de ochocientos metros, con patio y servicios sanitarios. Se da contrato por el tiempo que se desee Informes, La Central, Aramburo No 8 y 10. Telf. U-4822.
B2 30984 23 ag 7

PARA COMERCIO o INDUSTRIA

Magnífico local moderno, claro y ventilado. Amargura 51, esquina a Compostela. 300 metros, precio de ocasión 70 pesos. Más informes: A-7769.
B2 30377 20-4 Ag.

MURALLA 26, se alquila para almacén o comercio Informan y llaves en Lamparilla núm. 9. Tel. A-2950
B2 28946 10-9 Ag.

PANADERIAS y Dulcerías. Se alquila barato un local espléndido con magnífico horno de Panadería, en la Calzada de Concha. Informes: Casa Gancedo. Tels. X-2319 y X-2629. Concha núm. 3.
B2 30749 22-30 Jul.

SE ALQUILA una esquina de gran porvenir, con armatoste propio para bodega criolla, alquiler 25 pesos, calle 5 y 16, Reparto Almendares. Informan en la misma.
B2 30965 23-7 Ag.

ALQUILO un local espacioso, claro, para industria, almacén, depósito, etc., muy barato. Conde 19 entre Bayona y Picota. Informan en el frente. I-2053.
B3 31242 25-3 Ag.

JUSTICIA número 10 entre Enna y Velásquez, alquilo un local grande, propio para garage o industria, agua abundante, ventilación y servicios sanitarios. Informan: I-6790.
B2 31732 28-2 Ag.

SE ALQUILA a media cuadra del paradero del Cerro, Prensa y San Cristóbal, un local chico, de esquina, para comercio que usted desee. Tel. U-6628.
B2 29764 15-1 Ag.

SE ALQUILA una nave chica, propia para industria o comercio. Velázquez y Guasabacoa. Tel. X-1295, Luyanó.
B2 31546 27-1 Ag.

CRISTO 25

Se alquila entre Teniente Rey y Muralla salón para comercio e industria, dos puertas a la calle. Informa: Félix Capestany, Villegas 78, Ferretería.
B2 31299 25-31 Jul.

PARA ESTABLECIMIENTO

Se alquilan los bajos de Monte esquina a Aguila. Informes Edificio Bacardí. Apartamento 401, señor Francisco Torres. Tel. A-7830.
B2 30614 21-31 Jul.

LA ESQUINA SAN JOSE Y AMISTAD 50-52

Hermoso, céntrico local para grandes industrias, establecimientos, etc. Admitimos proposiciones. Informa, Capt. Curtis, Prado 86. Dr. Longa, Habana 49.
B2 31178-79 24 jl 31

REINA 21, altos, se alquila un salón para sociedades o fotografía. Habitaciones a hombres solos o matrimonios solos.
B2 30723 21-4 Ag.

ALQUILO espacioso local, para comercio e industria, con entresuelos para Oficina, en San Ignacio 84. Dr. A. Fernández. Tel. A-2602.
B2 31104 24-31 Jul.

NAVE. Se alquila 14 x 60. Estévez número 96. Tel. A-3861.
B2 30910 23-2 Ag.

SE ALQUILA en Desagüe, casi esquina a Infanta, un local propio para industria. Precio de situación. Informa: Luis González. U-1157.
B2 31752 28-3 Ag.

SE ALQUILA un local propio para oficinas o pequeña industria, en Amargura número 55, bajos. Informan en la misma.
B2 31405 26 ag 3

SE ALQUILA espléndida nave con 427 metros, propia para industria comercio, garage, taller de carpintería o de mecánica, situada en Vapor número 45, precio de situación. la llave en la misma de 8 a 11 y de 2 a 5 p. m. Informes, C y 21, Vedado bodega. Telfs. F-3366, F-6252.
B2 30205 18 ag 2

SE ALQUILA para café, barra o lechería gran local, mejor cuadra Cuadra Cuatro Caminos, acera sombra al lado Cine «Violeta». Monte 297.
B2 30908 23-30 Jul.

LUZ 36, planta baja: Se alquila una nave propia para establecimiento, almacén o taller. Precio 40 pesos. Informan: Bufete de Arellano. M-3936 La llave en el bar «Nuestra Señora de Belén».
B2 30136 18-1 Ag.

SE ALQUILA Gran local para establecimiento. Amargura 34, entre Cuba y Aguiar, al lado del edificio Barraqué, la llave en los altos. Informes: "La Regente". A 4367.
B2 29967 17-1 Ag.

### B-3. Departamentos.

PALACIO AYESTERARN

No alquile sin antes ver estos Departamentos, son los más claros y baratos exteriores e interiores. Ayesterán 8, esquina a Carlos III, teléfono U-7200.
B3 30438 20-4 Ag.

ALQUILO una maplia sala, con saleta y balcón a la calle, a precio reducido, en Compostela 58, hay teléfono y habitaciones baratas, en Tejadillo 7. Otra en la azotea.
B3 31911 29-1 Ag.

SE ALQUILA un departamento, y una habitación con vista a la calle, luz toda la noche y teléfono. Amistad 96 altos.
B3 31816 28 jl 31

SE ALQUILA un departamento con balcón a la calle, con tres piezas, agua corriente y Teléfono. Galiano 54, altos, frente al teatro Regina.
B3 31505 27-1 Ag.

SE ALQUILAN en Monte 133, entre Angeles e Indio, departamentos des de 18 a 23 pesos, compuestos de dos habitaciones, cocina y servicios. Informan en la misma, la encargada.
B3 31263 25-8 Ag.

DEPARTAMENTO. En Compostela 143, altos, esquina a Acosta, se alquila uno amplio con vista a la plazoleta de Belén, en la misma informan. Precio muy barato.
B3 31288 25-31 Jul.

SANTA IRENE número 94, entre Serrano y Durege, frescos y amplios departamentos sala, dos cuartos, cocina y baño, con luz, desde 10 pesos. Informes: F-3365 y encargado.
B3 31113 24-31 Jul.

SAN IGNACIO número 25, entre Lamparilla y Amargura, hermosos y frescos departamentos para familias, con luz eléctrica desde 8 pesos. Informes el encargado. Tel. F-3365.
B3 31114 24-31 Jul.

VEDADO: departamentos modernos, dos habitaciones, luz eléctrica y servicios independientes a 17 pesos. Calle 8 número 253, entre 27 y Zapata. Informan en la misma, la encargada.
B3 31858 29-1 Ag.

EDIFICIO
"PROVIDENCIA"
CARLOS III No. 12

Los más modernos y confortables Departamentos para familias. Lugar céntrico, fresco y saludable. Sala, Comedor, 2 3 y 4 cuartos dormitorios. Cuarto y servicios de criados con entrada independiente. Elevador día y noche. Desde $30.00.
B3 31729 28-4 Ag.

LINDOS DEPARTAMENTOS

Desagüe 12, en casa moderna se alquilan baratos, muy frescos y amplios departamentos, altos y bajos, con vista a la calle, sala, dos y tres cuartos, baño intercalado, cocina. También interiores. Tels. FO-1331 y M-7981.
B3 31776 28-2 Ag.

MONTE y San Joaquín, altos de la panadería, se alquilan baratos, departamentos y habitaciones, con balcones, luz toda la noche. Informan en los bajos.
B3 31893 29-1 Ag.

EGIDO 9 al lado del hotel San Carlos. Alquilo departamento con todo servicio 20 pesos; habitaciones interiores y a la calle a 11, 13 y 14 pesos.
B3 30771 22-1 Ag.

GERVASIO esquina Neptuno. Departamentos propios para familias, con todos sus servicios propios. Informa el encargado.
B3 30619 21-5 Ag.

MUY baratos alquilo departamentos altos, bajos, a la calle e interiores, en casa de orden, con dos habitaciones y servicios completos. Lagunas 64 entre Gervasio y Belascoaín. Informes, la encargada.
B3 30848 22 ag 1

SE ALQUILA un departamento, con tres habitaciones en la calle Santa Clara número 3, en 15 pesos.
B3 30823 22-31 Jul.

### B-4. Habitaciones

SAN RAFAEL 43, se alquilan en la azotea dos habitaciones completamente independientes, baño intercalado, cocina de gas. Precio último 25 pesos. Llave e informes en la misma.
B4 30972 23-2 Ag.

OCASION: Hermosa habitación, con o sin muebles, baño intercalado, luz, limpieza, teléfono, inmejorable comida. Precios reajustados. Casa moderna. Véanla, Neptuno 191, altos, entre Gervasio y Belascoaín.
B4 31924 29-1 Ag.

EN AGUACATE número 47, altos, se alquilan habitaciones frescas a precio de situación.
B4 31848 29-3 Ag.

BARATAS, confortables habitaciones grandes y chicas, a la brisa. Lavabo agua corriente, baño caliente, comida sabrosa, ingredientes primera. Estricta moralidad, punto excelente. Galiano 90, principal.
B4 31865 29-1 Ag.

AGUILA 39, altos, se alquilan dos habitaciones, juntas o separadas, con buenos servicios.
B4 31879 29-1Ag.

SE ALQUILA una habitación, Galiano y Trocadero, altos del bar. Informa: Luis González. Tel. U-1157.
B4 31759 28-3 Ag.

MURALLA 55 altos, entre Habana y Compostela, alquilo una espléndida habitación con una saletica, hay terraza, cocina, baño luz, teléfono, hay balcón a la calle, casa tranquila, precio situación.
B4 31742 28 jl 31

HABANA 109, segundo piso, fresca y hermosa habitación, casa particular, teléfono, muebles si lo desean, a hombres o matrimonio solo, de moralidad. Muy barata.
B4 31790 28 ag 1

OCASION, alquilo hermosa habitación baño intercalado, luz, limpieza, teléfono, inmejorable comida. Precios verdaderamente reajustados. Casa moderna y fresca. Véala. Neptuno 191, altos, entre Gervasio y Belascoaín.
B4 31552 27-1 Ag.

SE ALQUILAN habitaciones en casa de moralidad. Informan, calle C, número 12, entre Línea y Calzada, Vedado.
B4 31513 27-5 Ag.

HABITACIONES grandes, vista a la calle, lavabo agua corriente y luz. Precio de situación. Lamparilla 63 esquina a Villegas.
B4 31806 28 ag 2

SE ALQUILA una amplia y fresca habitación. Apodaca 22 A, altos.
B4 31818 28 jl 31

ALQUILO dos espléndidas habitaciones muy baratas, una en la azotea para hombre solo, 5 pesos. 10 de Octubre 365 esquina Princesa. Han de ser personas serias.
B4 31839 28 ag 7

SE ALQUILA con familia inglesa, casa particular, un fresco cuarto, amueblado, baño privado, anexo, a caballero solo, tranvías pasan la puerta, cerca Hotel «Nacional». U-6437.
B4 31765 28-31 Jul.

INDUSTRIA 53. Primer piso. Para hombres solos, alquilo una habitación barata, clara, ventilada; con asistencia, agua corriente y teléfono. Baño moderno con agua caliente
B4 31488 27-31 Jul.

SE ALQUILA hermosa habitación, casa particular. agua abundante. San Juan de Dios 6, altos, entre Compostela y Habana, para hombres solos o matrimonio sin niños
B4 31713 28-31 Jul.

OBISPO 54, primer piso, entre Habana y Compostela, casa particular, alquila espléndida habitación amueblada, ventilada y moderna, sólo personas de estricta moralidad, todas comodidades, precio módico.
B4 31645 27 jl 30

COMPOSTELA 82, altos, ferretería, se alquilan dos habitaciones a matrimonios sin niños o hombres solos.
B4 31496 27-31 Jul.

ALQUILO habitación alta, fresca, amplia, independiente, con todo servicio, Espada 24 entre San Rafael y San Miguel. Informa allí la encargada.
B4 31605 27 ag 1

EDIFICIO Abadín, Cuba 86, casi esquina Teniente Rey. Casa moderna, fresca, tranquila, habitaciones agua corriente, amuebladas, criados, luz, teléfono, baño caliente, $12 a $18. No cocinamos. A-5551.
B4 31558 27 ag 4

SAN LAZARO 89, habitación con balcón y luz, sin niños.
B4 31493 27-1 Ag.

SE ABRIO gran casa para familias, Obrapía número 91, habitaciones con baño dentro 10 pesos, en adelante, teléfono con extensiones, agua corriente, luz toda la noche, casa moral, véalas a todas horas.
B4 31519 27-31 Jul.

VEDADO: Calle 25 número 367, entre Paseo y 2, se alquila una habitación a señora o señorita sola, de moralidad. Se piden y dan referencias.
4 31566 27-30 Jul.

SE ALQUILAN dos hermosos y ventiladas habitaciones, Lagunas número 68, entre Gervasio y Belascoaín con entrada independiente, propia para matrimonio u hombres solos, con servicio independiente. Precio 20 o 10 pesos cada una, con luz. Informan en la misma.
B4 31142 24-4 Ag.

AMARGURA 7, altos, se alquilan habitaciones con lavabo de agua corriente, desde cinco pesos hasta 10 Venga a verlas.
B4 31395 26 ag 3

REINA 6, tercero, habitación pequeña, inmejorable, para hombre solo ventilada; otra espaciosa, amueblada preciosamente, balcón, lavabo, modernas, baratas. Excelente comida si desean. Casa familia. M-9209.
B4 31286 25 ag

HABITACIONES cómodas y frescas, casa de moralidad, Jesús del Monte 59, altos, cerca esquina Tejas. Muy baratas Informes allí, con la encargada.
B4 31268 25-1 Ag.

MALECON 3, primer piso, cerca de Prado. Matrimonio cede una o dos frescas habitaciones con vista al mar con todo servicio: absoluta moralidad Sra. Fernández. A-2081.
B4 31260 25-9 Ag.

"CASA Neptuno" Se alquilan hermosas habitaciones con servicios Neptuno 189, entre Gervasio y Belascoaín. Telf. U-6940.
B4 27893 3 agos [illegible]

SITIOS 12, a unos pasos de Angeles y Monte, tranvías en la esquina, habitaciones lindas y frescas a $9.
B4 31325 25-31 Jul.

VILLEGAS 56, se alquila una habitación, para dos compañeros muy fresca, se da comida, si se desea a 15 pesos, española y criolla, toda moralidad, Obispo y Obrapía.
B4 31731 28-1 Ag.

NUEVO MALECON
CUBA 22

¿Quiere vivir fresco y económico. Alquile su habitación o apartamento en este edificio de seis plantas, situado frente al Morro, baño con agua caliente.
B4 31123 24-31 Jul.

MALECON 46 entre Aguila, Blanco, alquilo habitación amueblada grande, todos servicios y una sala con ventanas, San Lázaro, casa amplia, respetable familia.
B4 31237 25-4 Ag.

OBRAPIA 96 Y 98

Se alquilan habitaciones con balcón a la calle y un gabinete de mamparas y otras interiores, grandes y frescas, lavabos de agua corriente, luz toda la noche. Son especiales para oficinas u hombres solos, matrimonio solo. Precio de situación. Informes, portero.
B4 30898 23-3 Jul.

ZULUETA número 32, frente al Instituto, frescas y muy amplias habitaciones, exteriores e interiores, con luz eléctrica desde 6 pesos. Informes el encargado. Tels. F-3365 y A-2683
B4 31115 24-31 Jul.

SE ALQUILAN Muralla 85, primer piso, dos hermosas habitaciones con servicio completo, amuebladas o sin muebles, en la misma se da comida, para hombres solos o matrimonios sin niños.
B4 31321 24-1 Ag.

MURALLA número 20, altos, frescas y hermosas habitaciones, con luz eléctrica, desde 9 pesos. Informes el encargado. Tel. F-3365.
B4 31116 24-31 Jul.

SOL 112 y 114. Alquilo fresca y ventiladas habitaciones a 8 y 9 pesos, y Figuras 1, alquilo grandes habitaciones a 8 y 10 pesos.
B4 30772 22-1 Ag.

GALIANO 126, altos Siglo XX, seis habitaciones muy frescas, con balcón, agua suficiente y mucha tranquilidad. A $8, $10 y $12.
B4 31018 23 ag 2

BARATAS, HERMOSAS Y FRESCAS HABITACIONES

Se alquilan habitaciones y apartamentos, en Maloja número 1, esquina a Monte y Aguila. Las llaves en la misma. Informan Edificio Bacardí. Apartamento número 401. Tel. A-7830. Francisco Torres.
B4 30611 21-31 Jul.

GRAN casa para familias de orden buena presencia y mucho orden, habitaciones desde 8 hasta 15 pesos, altas y bajas.. Llavín, luz, teléfono. Reina 92.
B4 30426 20-5 Ag.

EDIFICIO Catedral, casa para familias honorables. Hay ascensor Agua abundante. Habitaciones y departamentos muy frescos. Visitando este edificio ningún otro le gustará después. Empedrado No. 4.
B4 C6507 9 agost 8

MAGNIFICAS habitaciones altas, Durege y Correa, reparto Santos Suárez, altos, taller, carpintería, siempre agua. Alquiler 8 pesos con luz. Informes en la misma. M-1429.
B4 30671 21-31 Jul.

HABITACIONES amuebladas. Calle L. esquina Once, Vedado. También apartamentos con cocina gas, baños privados, servicios completos. etc. Precios de situación. Tel., garage, jardín. F-2124.
B4 30396 20-30 Jul.

OBISPO 121, hermosa habitación amueblada y amplia sala, propia para profesional o comisionista. Precios de situación. Casa particular. Lugar céntrico.
B4 30102 18-30 Jul.

HABITACIONES baratas. Amplias, 4 x 4. Todas balcón calle, Galiano, Barcelona, muy ventiladas, con luz toda la noche, teléfono, agua abundante, casa de moralidad. Informes a todas horas.
B4 30122 18 ag [illegible]

VIBORA, una habitación grande, sin muebles, para señora sola. Se cambian referencias. Informan: Tel. I-6186.
B4 30591 21-31 Jul.

### B-5. Casas de Huéspedes.

CASA DE HUESPEDES, Tejadillo 12, entre Cuba y Aguiar, se alquilan habitaciones muy amplias, a precios muy económicos, muchas comodidades; háganos una visita, que usted será complacido.
B5 29542 14-3 Ag.

CASA de huéspedes «La Matancera», Reina 83, esquina a Manrique, tengo dos hermosas habitaciones amuebladas, ventiladas, una con servicio y baño; otra con balcón calle, buena comida. Precio reducido. Tel. A-0238.
B5 31722 28- 5 Ag.

CASA de huéspedes La Isla, Monte 53, entrada por Factoría, habitaciones y apartamentos frescos, especialidad en comidas, se admiten abonados al comedor, precios módicos, frente al parque de la Fraternidad, Monte 53, altos.
B5 31826 28 jul 31

PENSION LEAL

Situación muy céntrica. Habitaciones muy amplias y frescas. Hay departamentos con baño privado. Especialidad en la comida. Casa tranquila y de toda moralidad. Precios rebajados. Aguila 113, altos, esquina a San Rafael.
B5 31632 27 jl 31

CASA de huéspedes «La Matancera», Reina 83, esquina a Manrique, tengo hermosas habitaciones amuebladas, vista calle, buena comida, ventilada, servicio, orden, precios reducidos. Tel. A-0238.
B5 30786 22-31 Jul.

LA VIZCAINA, gran casa de huéspedes, se alquilan habitaciones y departamentos, todos con vista a la calle, agua corriente y caliente, a todas horas, se admiten abonados, comida a la española y criolla. Belascoaín número 4, altos.
B5 31458 27-31 Jul.

### B-6. Hoteles.

QUINTA AVENIDA
HOTEL

Zulueta núm. 71, esquina a Dragones. Alquilo frescas y ventiladas habitaciones con comida para una persona, a $25.00 y $30.00. Para matrimonio, habitaciones y departamentos con o sin baño, a 50, 60 y 70 pesos. Espléndida comida y esmerado servicio. Telfs. A-1000, M-5778 y M-4630.
B6 30439 20-4 Ag.

HOTEL CAMPOAMOR
COMPOSTELA 106

Gran rebaja de precios en todas las habitaciones, casa de toda moralidad; todas las habitaciones tienen baño, agua fría y caliente a todas horas. Visítela y se convencerá.
B6 31608 27 ag 11

HOTEL AMBASSADOR

Clientela permanente de familias del interior y de la Habana. Muy económico, fresco y amplio, precios muy bajos. No hay lujo. Cocina criolla-española. A y Calzada, Vedado. Administrador nuevo.
B-6 6505 6-5 Ag

HOTEL MANHATTAN

Su antiguo dueño Villanueva ha vuelto hacerse cargo, de este antiguo y conocido hotel. Se han realizado grandes reformas en el comedor y salón de recibo; cuenta con una excelente cocina a precios sumamente módicos, por meses y con comida, precios convencionales, San Lázaro y Belascoaín. Teléfono U-1057.
B6 31741 28-27 Ag.

HOTEL SANTA FE, S. A.

Se alquilan habitaciones a precios de situación, con o sin comidas, en lo más céntrico de la ciudad. Amistad 61 entre San Rafael y San José.
B6 31792 28 ag 27

Nuevo Hotel Luz
AMARGURA 47. M-2395

Para familias estables, pasajeros del interior, matrimonios 55, 60, 65 mes. Una persona 35, 40, 45 mes. Agua caliente y fría filtrada. Departamentos 80, 90, 100. Elevador día y noche, comedor en la terraza por días 1 y 2. Al frente de la cocina su nuevo dueño. Se admiten abonados.
B6 27984 4-3 Ag.

THE SAVOY
F Y 15, VEDADO
Teléfono F-6616

Situado en un lugar alto del Vedado, con fácil y frecuente comunicación con la ciudad y repartos; rodeado de jardines, con 600 metros de hermosos portales. Las habitaciones tienen ventilación directa, teléfono, closet y baño particular con agua fría y caliente. Precios moderados incluyendo tres excelentes comidas bien seleccionadas; el servicio en mesas separadas para cada familia.
B6 27894 3 agost 2

Hotel "BELMONT"

San Rafael e Industria. M-3773. El más amplio y mejor situado. Con las brisas de una playa, en el corazón de la ciudad. Precios inigualables. Habitaciones y Apartamentos con o sin muebles. Lujosos baños privados. Agua caliente. Comidas seleccionadas. Nuestra especialidad: familias residentes, viajeros del interior. Una visita y se convencerá.
B-6 30706 21-5 agos.

HOTEL "ROMA"

Dedicado a familias estables y pasajeros del interior. Gran reducción de precios: excelente comida. Se admiten abonados al comedor. Roof Garden. Servicio a la carta. O-Reilly y Aguacate. M-6944. Cable: Romotel.
B6 C-6517 22-21 Ag.

## ARRENDAMIENTOS

PROVINCIA Habana, en Guara, arriendo diez y seis caballerías. Finca Coca. Buen potrero, dos buenos pozos, dos casas, bien situada, linda ferrocarril Habana. Informes, calle 11 33, Vedado.
W. 31147 24-4 Ag.

SE ARRIENDA o se vende en lo mejor de Avesterán una casa de dos plantas moderna, propia para industria, por la mitad de su valor. Informan: Avesterán y Lombillo, (bodega).
W. 31683 28-31 Jul.

A LOS agentes de Aduana y comisionistas, arriendo la casa Baratillo 8, frente al muelle Caballería, amplia nave, habitación alta y azotea, tres puertas hierro a la calle, $3[illegible] mensuales. Llave, Baratillo 3, bodega. Informes, Belascoaín 36, altos, teléfono U-5537.
W 31597 27 ag 6

## SE SOLICITAN

### S-1. Criadas y Criados.

SE SOLICITA una criada para trabajar en horas de la mañana, de ocho a doce. Sueldo 8 pesos. Cuba 34. segundo piso.
S1 31770 28-31 Jul.

NECESITO criada para cuartos, prefiriéndola sepa coser, sueldo 25 pesos; un buen criado, y un chauffeur español, con recomendación, 40 pesos. Compostela 58.
S1 31896 29-31 Jul.

### S-3. Manejadoras.

SE SOLICITA una manejadora de mediana edad en F. número 15, entre 7 y 9, Vedado, sueldo 15 pesos, con buenas referencias.
S3 31469 27-30 Jul.

### S-11. Agentes y Socios

NO SE quejen de la situación. Facilito trabajo a personas de ambos sexos que reúnan las condiciones necesarias. Tomás Sanz de los Reyes, Procurador Público, Habana número 164, altos, de 2 a 4 p. m.
S11 31317 25 ag 2

VENDEDORES

Si usted tiene 4 pesos para dar en depósito puede ganar dos o más pesos diarios, vendiendo en casa particulares, artículos de fácil venta. Monte 133, departamento 10, tercer piso, de 11 a 12. exclusivamente.
S11 31890 29-1 Ag.

M.E.C.D. 2016

## SE SOLICITAN

### SOLICITO SOCIO

Con poco dinero para gran bodega, se garantiza la cantidad que aporte, para demostrar más la veracidad del negocio. Informan, Manrique y Neptuno, café, señor García, en la cantina.
S11 31830 28 jl 30

SE SOLICITAN vendedores relacionados en el comercio, la industria y oficinas en general para la venta de impresos. Dirigirse a Espada 124, bajos, de 11 a 1.
S11 31616 27 jl 30.

### S-12. Solicitudes Varias.

### ¡GRAN NEGOCIO!

Se solicita un socio para el mejor hotel con 78 habitaciones, frente a la Terminal, que en la rebaja de un centavo por kilómetro se ganará mucho dinero, con dos mil pesos. Usted mismo manejará su dinero, pues el dueño tiene otros negocios y no puede atenderlo; o se vende en cinco mil pesos. Zulueta 85, hotel Paris. Pregunten al encargado.
S12 31495 27-2 Ag.

SE SOLICITAN dos compañeros o matrimonio solo para una habitación muy bonita, en casa moderna, lavabo de agua corriente, toda asistecia. Precio situación. Llame Tel. M-2056.
S12 31840 29-5 Ag.

### REGISTRO DE CASAS

Tenemos inquilinos esperando por casas libres. Registre su propiedad desalquilada conmigo. Tel. U-7240.
S12 31668 28-4 Ag.

## SE OFRECEN

### O-1. Criadas y Criados

DESEA colocarse un joven español, de criado de mano; tiene referencias. Informan: Tel. M-5843. Manuel Bas.
O1 31659 28-31 Jul.

UN BUEN criado, sin pretensiones, ofrece sus servicios en casa de familia, práctico en todo lo que requiere un buen servicio y con buenas referencias. Informan: Tel. A-3318.
O1 31915 29-31 Jul.

SE DESEA colocar un joven de raza mestiza, de criado de mano o para cocinar. con buena referencia. I-2323.
O1 31919 29-1 Ag.

DESEA colocarse una joven española en casa de moralidad, para criada de mano o manejadora, buena referencia. Informe: Tel. XO-1434.
O1 31914 29-1 Ag.

SE OFRECE criado de mano peninsular, práctico en todo servicio fino, sin pretensiones; tiene referencias de casas conocidas, va a cualquier punto. Tel. A-4792.
O1 31894 29-31 Jul.

EXTRANJERO habla y escribe correctamente español e inglés, colócase para criado o ayuda de cámara, sirve a la rusa y plancha fluses, es cumplidos y tiene referencias. Norio. A-9814.
O1 31854 29-31 Jul.

SE COLOCA una joven española, de criada de mano, o para cocinar y limpiar, si es corta familia, entiende de costura. Informan al M-5092.
O1 31877 29-31 Jul.

SE DESEA colocar una joven española para cuartos o comedor, sabe su obligación, es formal y tiene referencias. Telf. A-3752. Oficios 2.
O1 31791 28 ag 1

JOVEN española ofrece sus servicios para criada de mano o habitaciones, no le importa ayudar a la cocina siendo para un matrimonio, tiene referencias, teléfono 4252.
O1 31794 28 jl 30

SE OFRECE criado español, con buenas referencias de las tres casas que trabajó, sirve a la francesa, rusa y americana, hace cocktails, teléfono M-4862.
O1 31812 28 jl 30

JOVEN española desea colocarse de criada de cuartos o comedor o manejadora, tiene referencias, teléfono X-2387.
O1 31810 28 jl 31

SE DESEA colocar un joven, trabaja de todo, serio; si necesita, llamen al teléfono M-8051.
O1 31809 28 jul 31

DESEA colocarse joven española de criada de mano o para todos los quehaceres de corta familia, sabe cocinar bien y cumple con su obligación. Informes, M-5150.
O1 31815 28 jl 30

SEÑORA joven, desea colocarse, sabe coser y bordar a mano y a máquina, hace todos los quehaceres de la casa, cocina un poco. Carmen 20, altos. A-1324.
O1 31820 28 ju 30

CRIADO español, desea colocarse, tiene 7 años de práctica en servicio fino, inmejorables referencias de casas que ha trabajado años, va al campo. FO-7099.
O1 31823 28 jl 30

JOVEN española desea colocarse de criada mano o manejadora, tiene buena presencia. Informan, teléfono A-1915.
O1 31837 28 jl 31

SE OFRECEN dos muchachas españolas, una muy práctica en servir comedor, la otra sabe coser, cortar poco y lavar ropa fina, tienen buena presencia y referencias inmejorables Teléfono M-7122.
O1 31682 28 jul 30

SE OFRECE criado de mano, español, sabe bien el servicio de comedor, entiende de jardín, no tiene pretensiones, va a cualquier parte. Teléfono A-3343.
O1 31801 28 jl 30

SE OFRECE criada de mano, española, sabe servir la mesa, tiene buenas referencias de donde ha trabajado, no le importa ir a los repartos. Teléfono A-3343.
O1 31803 28 jl 30

DESEA colocarse española para criada de mano, es formal y trabajadora o para manejadora, es cariñosa, sabe zurcir, o para lavar y planchar sólo, no le importa dormir fuera, tiene recomendaciones. F-5141.
O1 31672 28 jl 31

SE DESEA colocar joven española para los quehaceres de un matrimonio, desea casa de moralidad, tiene referencias, sabe su obligación. Informan, M-5012.
O1 31805 28 jl 30

UN JOVEN japonés desea colocarse de criado de mano, muy práctico en todos servicios, tiene referencias donde ha trabajado, entiende muy bien de jardín. Informan, Telf. A-9814.
O1 31799 28 jul 31

UNA MUCHACHA española desea colocarse de criada de mano o manejadora, lleva tiempo en el país, tiene referencias, teléfono F-5007.
O1 31800 28 jl 30

SE DESEA colocar una joven para cuartos o comedor, o bien para manejadora. Habla muy bien el francés y tiene muy buenas referencias. Tel. F-3916.
O1 31789 28-30 Jul.

DESEA colocarse una joven española para comedor o cuartos o criada dem anos. Tiene inmejorables referencias. Es muy práctica. Informan: Tel. U-3678.
O1 31785 28-30 Jul.

SE DESEA colocar una muchacha para criada de mano o cuartos, tiene referencias, teléfono A-6620.
O1 31793 28 jl 31

UN BUEN criado español, de servicio fino de comedor y ayuda de cámara con buenas referencias de casas donde ha trabajado, desea colocarse. Informan. Tel. U-6893.
O1 31768 28-31 Jul.

DESEA colocarse una joven española para criada de mano, manejadora o cuartos, práctica en el trabajo. Tiene referencias de buenas casas. Tel. A-4792.
O1 31767 28-30 Jul.

DESEA colocarse muchacha española de criada de mano o limpiar y ayudar, con niños y señora para cocinar o cocinar y limpiar, siendo corta familia; tienen buenas refencias, van a los repartos. Tel. A-0506.
O1 31764 28-30 Jul.

JOVEN con buenas referencias, desea colocarse de criada de mano o cuartos, sabe servir a la rusa. Informan, teléfono U-8678.
O1 31625 27 jl 30

SE DESEA colocar joven española de criada de mano, es seria y trabajadora, desea casa de moralidad. U-6436.
O1 31646 27 jul 30

DESEA colocarse joven española de criada de mano o manejadora, tiene referencias. Informan, M-5394.
O1 31630 28 jl 30

DESEA colocarse un joven japonés para criado de mano, práctico en todo esmerado servicio, tiene referencias de buenas casas. Informan teléfono A-9814. Harada.
O1 31382 26 jl 31

EMPEDRADO 57, bajos, entre Villegas y Aguacate, casa moderna, tres cuartos, baño intercalado, agua fría, caliente, cocina de gas y carbón. Informes: Cerro 532. Tel. I-1002. La llave en la misma. Precio de situación.
O1 31291 25-1 Ag.

SE OFRECE criado español, acostumbrado a todo buen servicio, sale al campo, no tiene pretensiones; tiene referencias. Informan al Tel. M-4439 si es necesario plancha ropa de caballeros.
O1 31556 27-30 Jul.

### O-2. Cocineras y Cocineros

UN JOVEN asiático desea colocarse en casa particular, cocinero, repostero, cocina bien a la criolla, americana y española; tiene buenas referencias. Tel. A-1472, Santa Clara núm. 3.
O2 31078 24-30 Jul.

SE DESEA colocar un buen cocinero asiático, experto en el arte, cocina a la criolla, española y repostería, agradable sazón, excelente referencia de casa particular. Tel. M-4579
O2 31926 29-3Ag.

DESEA colocarse señora seria, para cocinar, si es corta familia, limpia también, desea familia tratable, tiene buenas referencias, no duerme en la colocación. Tel. A-0470.
O2 31916 29-31 Jul.

EXPERTO cocinero, repostero, hace el dulce que le pidan, hombre solo, joven, blanco, buenas referencias. Informan: Vidriera tabacos, Bar Partagás. Prado y Neptuno. A-7527.
O2 31912 29-31 Jul.

SE OFRECE maestro cocinero, español, experto en toda clase de cocina y repostería para casa particular o cualquier giro; buenas referencias, va a cualquier punto. Tel. A-4792.
O2 31895 29-31 Jul.

JOVEN chino cocinero respostero, con buenas referencias. Sabe cocinar bien y cumplir su obligación; lleva tiempo en el país. Informan teléfono M-5010. Por Antonio Li.
O2 31875 29-31 Jul.

DESEA colocarse de cocinero un español, de mediana edad, recomendado, es hombre solo y sale al campo. Tel. M-4223.
O2 31908 29-31 Jul.

COCINERO, repostero asiático, desea colocarse en casa particular o comercio, tiene recomendaciones. Informan: Tel. A-4476.
O2 31846 29-1 Ag.

DESEA colocarse una buena cocinera jamaiquina, sabe cocinar un poco a la criolla, excelentes dulces; con familia cubana o americana: tiene referencias. M-4178. Calle Picota 56, habitación 18.
O2 31870 29-1 Ag.

DESEA colocarse joven de color, para cocinar y limpiar, es limpia, fuerte y saludable y buena cocinera, con buenas referencias y duerme en la colocación. A-8066.
O2 31883 29-31 Jul.

SE OFRECE buena cocinera, de color, de mediana edad, para cocinar y ayudar, con buenas referencias y duerme en la colocación. Tel. M-5241
O2 31882 29-31 Jul.

SE OFRECE superior cocinera de color, repostera, lo mismo para salir de la Habana; otra criada o manejadora, tienen buenas referencias. M-7122.
O2 31681 28 jul 30

SE DESEA colocar una muchacha española para cocinera, es repostera, o ayudar a los quehaceres. F-3849.
O2 31685 28 jul 30

COCINERA repostera con magníficas referencias desea colocarse, no tiene pretensiones. Informan, M-9539. Preguntar por Herminio o en Peñalver, letra A, esquina a Campanario.
O2 31654 28 jul 30

DESEA colocarse una inglesa de color, de cocinera o lavandera o manejadora o en general. Informa, Lena, teléfono FO-1295.
O2 31807 28 jl 30

SE DESEA colocar una muchacha española, cocinar, sabe repostería y otra para cuartos o comedor. Informan, U-1345.
O2 31804 20 jl 31

OFRECESE buena cocinera, hace limpieza, duerme si es necesario, magníficas referencias. También tiene hermana, buena criada, informes, U-7985, pocas pretensiones, ambas son jóvenes. U-7985.
O2 31829 28 jl 31

SE OFRECE cocinero repostero para casa particular, trabaja alta cocina, francesa, española, criolla e italiana, es hombre solo y lleva muchos años en el arte culinario. Tiene buenas garantías de las casas donde trabajó. Para avisos, Telf. A-2834.
O2 31825 28 jl 31

DESEA colocarse una joven española para cocinar y limpiar siendo corta familia ,tiene referencias, teléfono M-5895.
O2 31821 28 jl 30

UNA MUCHACHA española desea colocarse para cocinar y limpiar, entiende de todo, tiene referencias. Tel. A-1600.
O2 31612 27-30 Jul.

### COCINERO ESPAÑOL

Desea colocarse, conoce su obligación, lo mismo en cocina del país, que extranjeras. Tiene buenas referencias, si las desean. Conoce toda clase de helados y repostería. Llamen al Tel. M-3039.
O2 31738 28-31 Jul.

COCINERA española se ofrece para familia de moralidad, tiene práctica en el oficio, hace dulces, tiene buenos informes. Telf. FO-7998.
O2 31734 28 jl 30

SE OFRECE cocinera española, repostera, conoce toda clase de comidas y de dulces, tiene muy buenas referencias, duerme en la casa o fuera. Teléfono A-3343.
O2 31802 28 jl 30

UN JOVEN cocinero chino, desea colocarse casa particular, cocina criolla y española; también repostero. Informan: Preguntar por Felipe, con buena referencias. Tel. I-7373, I-7229.
O2 31600 27-30 Jul.

UN JOVEN chino cocinero y repostero, desea colocarse en casa particular, sabe cocinar bien a la criolla, española y francesa, cumple con su obligación. Tiene buena referencia. Tel. A-6279.
O2 31714 28-1 Ag.

COCINERO asiático, repostero, desea colocarse casa particular, cocina muy bien a la criolla, española y ,francesa. Tiene buena referencia. Tel. M-5171.
O2 31769 28-30 Jul.

SE OFRECE cocinero, repostero chino, para comercio, casa particular o de huéspedes, sabe cocinar criolla y española, con referencias. Informan: Dragones 80 altos. A-4091, Francisco Chang.
O2 31735 28-30 Jul.

JOVEN chino, maestro cocinero, repostero, desea colocarse en casa particular, cocina criolla, española, muy práctico trabajo, cumple con su obligación tiene buenas referencias. Informan: Tel. U-6983.
O2 31514 27-30 Jul.

COCINERO, joven español, se ofrece para casa particular, sabe las tres cocinas, práctico en repostería y pastelería, con buenas referencias. Informan: A-9704.
O2 31464 27-31 Jul.

BUEN COCINERO y repostero asiático desea colocarse en casa particular; cocina a la criolla, española, francesa y americana; tiene buenas recomendaciones. Informan teléfonos M-4435—M-5010. Preguntar por José Wong.
O2 31456 27-30 Jul.

SE OFRECE un joven cocinero, asiático, en casa particular, saber bien y práctico en comidas criolla y española, ,repostería fina. Informes, 23 y F. preguntar por José Lain. Teléfonos F-6134, U-7902.
O2 31376 26 ag 2

DESEO colocar un cocinero o arrendar una fonda o casa de huéspedes. Informan en la agencia de Alonso. Tel. A-3090. Pregunten por Ramón.
O2 31468 27-30 Jul.

JOVEN española desea colocarse, limpiar y cocinar o lavar y limpiar es trabajadora y tiene referencias, pero desea casa formal. Informan, M-3416.
O2 31614 27 jl 30

DESEA colocarse joven española, cocinera y repostera, para todo el trabajo de un matrimonio solo, está práctica en el trabajo, tiene inmejorables referencias. Telf. A-5126. Barnet número 63.
O2 31628 27 jl 31

COCINERO joven, español, se ofrece, lo mismo casa particular que de comercio, fonda u hotel, entiende repostería. Informan, Maloja número 53, teléfono A-3090.
O2 31346 26 jul 31

COCINERO y repostero, joven español, sin pretensiones, desea colocarse en casa particular, sabe cocinar como se le pida, hace dulces y helados, duerme fuera o en la colocación, si necesitan plaza la hace Informan: Animas 90, primer piso. Tel. A-5324.
O2 31522 27-30 Jul.

UN CHINO joven, cocinero, desea colocarse para casa particular en la ciudad o para campo, sabe cocinar criolla y americana, repostería y pastelería y pan, estilo americano, tiene buena referencia. Informa: Guillermo Ah Kawong, calle Compostela número 37. Tel. A-6156.
O2 31525 27-30 Jul.

UNA BUENA cocinera del campo desea colocarse, sabe hacer dulces, sabe lavar ropa fina, sabe servir, es formal y conoce su obligación, teléfono M-3272.
O2 31351 26 jl 30

### O-3. Manejadoras

DESEA colocarse jovencita peninsular, para manejadora o criada de mano, tiene inmejorables referencias, y quien responda por ella, teléfono M-9562.
O3 31379 26 jul 2

UNA SEÑORA española desea colocarse para manejadora o criada, entiende un poco de cocina, es honrada, tiene buenas referencias. Informan, X-3603.
O3 31766 28 jl 31

RAFINE englishing speaking girl seeks position has nurse, are hachies maid, is very affestionate to children, speack English and sapnish perfectly as Excelent riferences. Phone: FO-1570.
O3 31651 28-31 Jul.

COLOURED girl desires position as nurse or maid also underslands a little cooking, and does perfect dress making. Call Eva. Tel. FO-1916.
O3 31491 27-30 Jul.

### O-6. Choteres

DESEA colocarse un joven español para portero o sereno o para conserje o camarero, joven de buena conducta y tiene recomendaciones Pregunten por José Fernández. Tel M-4194.
O6 31267 25-30 Jul.

SE OFRECE chofer mecánico español maneja toda clase máquinas, no tiene pretensiones, con buenas referencias. Tel. FO-2496.
O6 31861 29-1 Ag.

CHOFER español, desea colocarse en casa particular, tiene muy buenas referencias, maneja toda clase de máquinas y no tiene pretensiones. Teléfono A-8347.
O6 31715 28 jl 30

DESEA colocarse un chófer joven, español, tiene buenas recomendaciones y no tiene pretensiones, teléfono M-4194.
O6 31624 27 jl 30

CHAUFFEUR: Con conocimnento de mecánica y electricidad, desea colocarse, sin pretensiones, casa particular o de comercio. Tel. I-7575.
O6 31512 27-30 Jul.

### O-7. Costureras, modistas y Sombrereras

MODISTA española, corta y cose por figurín, se ofrece en casa y en domicilio. Da referencias y garantiza su trabajo. Tel. M-5075.
O7 31474 27-31 Jul.

MODISTA. Trabajó varios años encargada, casa de modas, hace vestidos holán y voile, 1 peso, de seda, todos modelos, 2 pesos. Se hacen bordados a máquina. Estrella 55, altos. Entre Rayo y San Nicolás. Teléfono A-2045.
O7 31781 28 jul 30

SE OFRECE buena costurera para coser por las casas, confecciona toda clase de ropa blanca y de niño, también se lleva lavar a su casa. San Lázaro 504. Tel. U-2778.
O7 31700 28-30 Jul.

MODISTA madrileña, alta costura, corte francés, solicita casa para coser por día, también en mi casa recogiendo, probando a domicilio. A-9474.
O7 31591 27 ag 1

### O-10 Oficinistas

JOVEN recién graduado en mecanografía, desea colocarse, sueldo sin pretensiones; tiene buenas referencias. Sol 110.
O10 31501 27-31 Jul.

TENEDOR de Libros. Organización de Contabilidades, Balances, Liquidaciones, Atrasos, etc. Trabajos por horas. Inmejorables referencias. E. Díaz. Locería «La América». Galiano 113,. Tel. A-3970.
O10 31906 29-1 Ag.

PARA CONTABILIDAD, Correspondencia, etc., ofrécese español, todo o parte del día. Actividad. experienciacia. Referencias. García, Menéndez y Compañía. Muralla 86. Tel. A-3562.
O12 31863 29-3 Ag.

EXPERTO vendedor, práctico en contabilidad se ofrece para trabajo sueldo, M-1269, de 3 a 6.
O10 31718 28 jl 31

JOVEN de 20 años, habla y escribe inglés, con conocimientos de mecanografía y contabilidad, desea encontrar empleo en casa comercial, o compañía americana. Puede referencias de su honradez y capacidad. Informes: Tel. M-2056.
O10 31494 27-6 Ag.

### O-12. Ofertas Varias.

SEÑOR Norteamericano solicita un empleo de Administrador de Ingenio. Dirigirse por carta a W T. Anuncios Clasificados. DIARIO DE LA MARINA. Habana.
O12 31691 28-3 Ag.

HOMBRE habla bien inglés y entiende reparaciones construcción general, se ofrece sin sueldo, si puede haber buscas. N. López, Barreto 98, Guanabacoa.
O12 31457 27-30 Jul.

## AGENCIAS DE COLOCACIONES

### LA MATANCERA

A-7740. Sirve rápidamente cocineras criadas, toda clase de servidumbre y empleados de ambos sexos con referencias. Calle Sol 103, servicio permanente a todas horas.
X-1 27493 1-4 Ag.

M-5241 «La Milagrosa» A-8066. La agencia que sirve lo más distinguido de Cuba por tener personal escogido con referencias.
X. 27841 2-3 Ag.

PRIMERA de Aguiar, Agencia. La única que tiene un excelente personal de ambos sexos y para cualquier giro o trabajos que se les solicite. Personal garantizado. F. V. Aguilera 53. Tel. A-3090. Alonso.
X. 31889 29-4 Ag.

LA ESTRELLA ofrece cocineras, lavanderas, criadas, manejadoras, sirvientas, las tenemos de todas nacionalidades, criados, chóferes, todo cuan to necesite. M-9578.
X 31369 26 jl 31

LA CUBAN American Employment envía a usted empleados competentes y plenamente garantizados para cualquier clase de empleo. Teléfonos A-3343, A-3806.
X 30250 19 agos 3

MARQUEZ le ofrece toda clase de sirvientes del país y extranjeros, con buenas referencias y estricta moralidad. Teléfono F-3038. C y Calzada, Vedado.
X 31777 28 ag 3

## SE COMPRAN

### C-1. Casas

DESEO comprar una buena casa, de tres a cuatro cuartos, en la loma de Chaple o cerca del colegio Lourdes, dirigirse al apartado 286, Habana.
C1 31860 29-13 Ag.

### C-3. Fincas Rústicas.

INGENIO de fabricar azúcar. Deseo comprar ingenio en la provincia de la Habana. Ofertas por escrito con todos los detalles. A Caliger. Apartado 1010, Habana.
C3 C-R. ind.

### C-12. Objetos varios.

SE COMPRAN unos armatostes usados de caoba o de cedro, grandes, de bodega vacía. Tel. I-7562. Prensa y Daois, bodega.
C12 31214 25-4 Ag.

## SE VENDEN

### V-1. Casas.

VENDO una casa en Santa Catalina 37, Víbora. Informes: M-1629.
V1 30378 20-30 Jul.

VENDO casa moderna, dos pisos, garage, a una cuadra de la Universidad Nacional, para una o dos familias, 15,000 pesos, poco contado. F-5397, de 3 a 7.
V1 31548 27-31 Jul.

### REPARTO LA SIERRA CHALET, $6,500

Compuesto jardín, portal, sala, comedor, 3|4, baño intercalado, cocina, agua fría y caliente, garage, cuarto criados y traspatio, acabado de construir. Llaves, Chacón 23. M-7730.
V1 51838 28 jl 30

### VENDO O CAMBIO

Urgentemente por propiedades pequeñas, regio chalet, dos plantas y torre, Vedado, mitad de su valor. No Corredores. Llame: M-6031.
V1 31869 29-5 Ag.

VENDO en Jesús del Monte, una casa a cuadra y media de la Calzada. Con jardín, portal, sala y recibidor, cuatro cuartos, cuarto de criado, comedor al fondo, baño completo, cocina, patio y traspatio, con árboles frutales. Superficie del terreno: 12 por 36 m. Esta casa se vende muy barata, por convenir así a su dueño. Informan: Braulio Fuentes. Tel. I-5580. Diez de Octubre 595, altos.
V1 31909 29-31 Jul.

### AMPLIACION DE ALMENDARES

Chalet a plazos. En lo mejor, vendemos tres chalets, uno en 3,500 pesos, entrada 1,300 pesos y resto a 45 pesos mensual; otro esquina en 7,500 pesos entrada, 3,500 pesos; otro de dos plantas en 12,000 pesos. En el reparto Almendares, dos lujosos chalets sin estrenar a 5,500 pesos; otro que costó 8,000 pesos, en 3,600. En Buena Vista, casa que costó 5,000 pesos en 1,700 pesos y otra de esquina en 1,500 pesos. En La Sierra dos casas modernas en 8,000 pesos. Aproveche estos precios y venga a escoger la que le convenga. Llaves e informes. Dumas y Alpendre, 9 esquina 12, Teléfono: FO-2746. Reparto Almendares.
V1 31728 28-31 Jul.

VENDO casa moderna, techo monolítico, portal, sala, tres cuartos, comedor, cocina, dos servicios, 2,700 pesos; otra más chica en 1,600 pesos y varias más, verdaderas gangas. Informan, Iravedra, Santa Emilia número 12-B.
V1 31571 27-30 Jul.

CASA nueva, dos plantas, techos monolíticos, 25 metros de Angeles y Monte, buen lugar, renta $175. Se vende en $15,000. No corredores Informan, F. Prego. Monte 73.
V1 31309 25 jl 30

200 CASAS en venta, grandes y chicas, en todos los barrios. Compro y vendo. También doy dinero en hipoteca en todas cantidades. Informa: Ricardo. Concepción 104. Tel. I-3825.
V1 31727 28-12 Ag.

### COUNTRY CLUB PARK

Se venden dos preciosas residencias. Se puede dejar gran cantidad en hipoteca, recibiéndose el resto en bonos del 5 ½% de Obras Públicas de 1945, a la par. Precio de situación. Informes: Country Club Park Investment Company, teléfono M-6917, Obispo 53.
V1 31577 27-31 Jul.

Vedado, urge venta chalet, dos plantas, 8|4 y dos baños, en $16,500. Dueño, teléfono M-7730.

ALTURAS Almendares, urge venta chalet moderno, dos plantas, en $8,500. Dueño, Telf. FO-2188.
V1 31638 27 jl 30

VENDO crédito hipotecario de $3,700 al 8 o|o, por dos años y un chalet en Miramar, cerca del Reloj, en $10,500. Dueño, Virtudes 36. Teléfonos U-7976, M-2219.
V1 31650 27 jl 30

VENDO esquina de tres plantas construcción de primera, renta reajustada 210, dos cientos diez. Precio 25,000 pesos, puede dejar parte sobre la misma, si le interesa llama al señor Triado. Telf. A-1262.
V1 300082 18-3 Ag

VENDO una casita. Luyanó. Portal, sala, cuarto, patio, servicios, todo moderno. Renta 15 pesos. Precio $1,300. Informan, Cueto y Santa Ana bodega.
V1 31363 26 ag 1

### V-2. Solares.

VENDO solar chico, a media cuadra de 23, Vedado, 500 pesos contado, resto grandes facilidades. Precio de actualidad. Llame: F-5397, de 3 a 7.
V2 31549 27-31 Jul.

### COMPROMISO, LUYANO

Se vende un solar de 34 varas, calle Compromiso entre Guasabacoa y Cueto. Precio 3 pesos la vara. Informa: Félix Capestany, en Villegas 18, Ferretería.
V2 31743 28-31 Jul.

VENDO la única parcela pequeña que queda en el Reparto Alturas Río Almendares, en la Avenida de los Aliados. Informan: F-4725. Precio de situación.
V2 31730 28-30 Jul.

VENDO a 50 metros de Ayesterán, mil trescientos doce varas, fabricado de madera, renta reajustada, 86 pesos, lo doy en cinco mil pesos, sin corredores. Informan Ayesterán y Lombillo, (bodega).
V2 31684 28-31 Jul.

SE VENDE una esquina que mide 248 metros en la calle San José y Manrique. Informa señor González, Finlay número 143.
V2 30599 21-31 Jul.

### V-3. Fincas Rústicas.

REPARTO DE Finquitas entre La Lisa y Arroyo Arenas, frente a Carretera, no pierda tiempo. Separe su lote hoy mismo. Precio de situación. Rafael Prado. FO-9066.
V2 31460 27-12 Ag

VENDO en la carretera de Managua, kilómetro 21, una finca de diez caballerías. Está cercada en dos lotes, con tierra de primera, muy buenas casas, agua corriente y pozo. Tiene diez mil palmas todas en producción. Se venden las diez caballerías o cinco. Informa: Braulio Fuentes. Diez de Octubre 595, altos. Tel. I-5580.
V3 31910 29-31 Jul.

FINQUITAS rústicas en San Francisco de Paula, finca «San Pedro», vendemos lotes de mil metros en adelante, desde 30 centavos metro, junto a la Carretera Central, a pagar en cuatro años, sin interés. Bárcena y Rodríguez, Empedrado 19. Teléfono: M-3577 I-3825.
V2 30083 18-2Ag.

### V-4 Establecimientos

VENDO Café, lechería y dulcería, en Marianao, poco dinero y buen negocio, único que informa, su dueño. Tel. FO-2192.
V4 31497 27-30 Jul.

### EN $ 1,800

Vendo bodega, sola en esquina, contrato, cuatro años, alquiler 25 pesos mensuales, con una casa para familia. Vende diario 30 pesos; tiene de existencia 1,300 pesos y de enseres 500 pesos. Informes: Monte y Cárdenas. Café. Olegario García.
V4 31917 29-2 Ag.

A PRECIO de situación, vendo establecimiento de frutos del país, con vidrieras de tabaco, quincalla, dulces y billetes. Esquina ce porvenir. Informan en «La Dichosa». J. Monte y Santa Emilia.
V4 31931 29-3 Ag.

VENDO la carnicería San Ignacio 35 con mucha venta, contado, punto inmejorable, alquiler barato, también admito un socio con 150 pesos, no puedo trabajarla. Vea este negocio.
V4 31740 28-30 Jul.

VIDRIERA tabacos, quincalla, billetes, vendo por embarcarme, buena venta, gran esquina, fácil pago. Informan Muralla 103, segundo piso de 7 a 8 y de 12 a 2. S. Lizondo.
V4 31739 28-12 Ag.

AVISO. Vendo una bodega de las más cantineras de la Habana, puede vender víveres, también; o la cambio por propiedad que esté libre, y no puedo atenderla, tengo otro negocio. Sol 39, panadería. Ablanedo, no corredores.
V4 31782 28 ag 1

### SE VENDE

Una lechería en punto de lo más céntrico de la Habana, por no ser su dueño del giro. Vende de $26 a $28 diarios. Tiene contrato por 5 años, paga poco alquiler y se dan facilidades de pago. Informes, Federico Peraza, Reina 53, café Los Alpes, teléfono X-4374.
V4 31822 28 ag 3

### CAFES EN VENTA

Uno, veinticinco mil pesos, vende $350 diarios; otro, $10,000, vende $100; otro, $1,500, con $30 de venta. También cambiaría por casas o valores, doy a prueba. Arrojo, Belascoaín 50, o San Miguel y Gervasio, bodega, U-6847.
V4 31832 28 jl 30

### BODEGA

Vendo en $1,000, bien surtida, en el mejor barrio de la Habana, sola en esquina. No debe nada, con los recibos a la vista. Casa para familia, $25 alquiler. Urge la venta por efectuar viaje. Reina 3, vidriera tabacos, Manuel.
V4 31834 28 jl 31

LECHERIA. Se vende muy barata, hay dos mesas de billar, si quieren también o sin ellas. Vista hace fe. Informes: Máximo Gómez 485.
V4 31695 28-5 Ag.

### HOTEL SIBONEY. PRADO 89

40 habitaciones con baño, completamente equipado. Se admiten proposiciones. Se da contrato. Fuede verse de 8 a 12 todos los días.
V4 31581 27 ag 2

NEGOCIO en gran escala, vendo bodega, fonda, panadería, tabaquería, despacho de gasolina con bomba y tanque y gran Frigidaire, único establecimiento en el barrio, barrio agrícola e industrial, ubicado entre dos Calzada, a 10 kilómetros de Habana, electricidad, teléfono y buen contrato. Informes: Díaz Minchero. Monserrate 111, Habana.
V4 31520 27-4 Ag.

BUEN negocio. Vendo fonda en buen punto, con más de 20 abonados y mucha carta, alquiler módico y precio razonable. Más informes, Habana 114, Marcelino.
V4 31349 26 ag 4

### VENDO, COMPRO Y CAMBIO ESTABLECIMIENTOS, PROPIEDADES

Habana y repartos, bodegas, con $500 y propiedades desde $1,000. No se deje engañar, antes de hacer negocio infórmese con sus amistades porque hay individuos que se dedican a estos negocios que son unos cuentistas que no sirven sino para estorbar y si usted se informa evitará el ser víctima de un cuentista. Informes en San Rafael y Oquendo, café de 2 a 5 y de 8 a 10. Angel Alvarez.
V4 30292 19 ag 3

VENDO vidriera de tabacos, se da en la primera oferta si es razonable, por no poder atenderla. Informan, Prado y Colón, en la misma.
V4 31618 27 jl 30

### V-5. Muebles y Prendas.

MUEBLES de lujo y modestos muy baratos, al contado y a plazos. Fabricación rápida, según catálogos a elección del cliente. Liquidación de enormes existencias, así como Joyería, Relojería, Lámparas, etc., con el fondo y mensualidades que convenga al comprador. La Casa Ruisánchez. Angeles y Estrella. Teléfono A-2024.
V5 28589 10-9Ag

SE VENDE juego de cuarto de caoba, cinco piezas, muy barato. Informa: J. Fernández. Acosta 107 bajos. Tel. M-4073.
V5 31923 29-2 Ag.

JUEGO de tres cuerpos, 50 pesos, sala, 20 pesos, estos precios por el término de tres días en La Casa Mastache. Concha entre Luco y Justicia, Luyanó.
V5 31905 29-1 Ag.

### SILLAS A 60 CENTAVOS

Sillones $1.50; camas de 3 a 5 pesos; coquetas a 12 pesos; aparadores, 6 pesos; cómodas, 4 pesos; lavabos, 4 pesos; victrolas, 6 pesos; neveras de hierro 10 pesos. Sol 93.
V5 31872 29-3 Ag.

### Muebles de Todas Clases

Y de oficinas compramos, vendemos, tenemos gran existencia en todos los estilos, antes de comprar, ordene sus muebles. Visite la Universal. San Rafael 167. Tel. U-2110.
V5 29998 17-2 Ag.

### BAULES Y MALETAS

Varios estilos y tamaños. Baules a $3.50. Maletas $1.00. Hacemos cambios. La Sociedad, casa de préstamos Suárez 34, entre Apodaca y Gloria. Tel. A-7589.
V5 31487 27-11 Ag.

MUEBLES: No compre sin pasar antes por mi casa, pues me embarco y vendo todos los de mi casa. Eladio Fernández, Monte 124, por Figuras.
V5 31559 27-31 Jul.

### MUEBLES EN GANGA

Hay juegos cuarto $40 00; juegos comedor $35.00; juegos sala o recibidor $20.00; escaparates $6.00; con lunas $12.00; coquetas $6.00 aparadores $8.00; mesas correderas $5.00; mesas noche $1.50; fiambreras $2.00; 6 sillas y 2 sillones $10.00; e infinidad de objetos que no se detallan a precios de verdadera ganga.

### LA PRINCESA

Dinero sobre joyas a módico interés. San Rafael 107 Tel. U 7926.
V5 C. A. 7402 30-30 Jul.

VENDO todos los muebles de mi casa por embarcarme, juego cuarto marqueteado, una victrola y demás. Informa su dueño, Asunción número 7 entre Paseo y Torrecilla, Marianao, FO-9226.
V5 31652 28 jl 31

SILLAS de Viena, se vende un lote de 200, así como mesas, pailas de cobre, fogones de gasolina, vitrinas y útiles en general, pertenecientes a una fábrica de confituras. Todo muy barato. Subirana y Peñalver.
V5 31817 28 ag 2

### MUEBLERIA EL CEDRO

Liquidamos a cualquier precio, muebles sueltos y en juegos completos, todos de buena calidad. Hacemos encargos, cambio y arreglamos. Galiano 123, entre Zanja y Barcelona.
V5C A-7403 6-7 Ag.

### MAQUINAS DE COSER SINGER

Ovillo Central Lanzadera, tenemos gran surtido, todos precios, las garantizamos; tenemos piezas repuestos de todas clases; compramos y cambiamos, pagamos dobles. Angeles 86. esq. Sitios. A-8881.
V-5 27647 2-1 Ag.

MUEBLES y joyas a plazos. Juegos cuarto, sala, comedor. Arte Moderno, hasta con 10 pesos entrada y pagar como usted quiera. También joyas de todas clases. Grandes facilidades de pago. La Eminencia. Neptuno 188, entre Gervasio y Belascoaín.
V5 29436 12-12 Ag.

### V-6. Maquinarias

SE VENDE una plantica Delco de tres cuartos kilowatts, en buenas condiciones y módico precio. Se puede ver cualquier día y hora en la playa de Baracoa, chalet del señor Godínez.
V6 30890 23-7 Ag.

SE VENDE un aparato para café «Francexpress» de cuatro llaves triples, para 50 litros, metal blanco, calentador a gas. Ganga. Barcelona 8, fonda.
V6 31670 28-5 Ag.

VENDO una bomba «Prat» T. O. acoplada a un motor Sentury de ⅛ H. P. 110-220; una válvula de pie; un interruptor automático. Villegas 48, tintorería.
V6 31543 27-30 Jul.

TOSTADOR de café de bola, alemán 30 kilos de capacidad, está casi nuevo. Ramón Vinjoy, Luis Estevez 55.
V6 31475 27-2 Ag.

VENDO: Amasadora y Aventadora para café y frijoles. Cerro 695. Señor García.
V6 31200 25-31 Jul.

### V-7. Automóviles y Accesorios

VENDO un camión Chevrolet, de 1930 buenas gomas. Corrales 203, de dos a 5.
V7 31673 27-30 Jul.

BROADWAY 5 toneladas, con carrocería y gomas nuevas, todo en magníficas condiciones y buen precio. Agencia Republic. Monte 427.
V7 31897 29-1 Ag.

BUICK, 7 pasajeros, touring, acabado de pintar, en magníficas condiciones. Se vende barato. García & García. Monte 427.
V7 31898 29-1 Ag.

HUPMOBILE, nuevo a precio de uso. En ganga. García & García. Monte 427.
V7 31899 29-1 Ag.

VENDO barato un Chevrolet del 27, en muy buenas condiciones, chapa 25494. Véalo hoy mismo, en Vives 149.
V7 31795 28 jl 30

LUJOSO Exess cerrado, dos puertas, 270 pesos es un regalo. Corrales 217, Carmen y Figuras.
V7 31864 29-1 Ag.

SEDAN Especial de 4 puertas. Magníficas condiciones mecánicas Pintura y gomas nuevas. 600 pesos. Padre Varela 171. Preguntar por Burés.
V7 31660 28-31 Jul.

MAGNIFICA oportunidad. Diligencia Chevrolet del 31, con tres meses de uso en perfectas condiciones mecánicas. 600 pesos. Padre Varela 171. Preguntar por Burés.
V7 31661 28-31 Jul.

CUÑA Ford con seis ruedas y seis gomas en perfectas condiciones mecánicas. 350 pesos. Preguntar por Burés.
V7 31662 28-31 Jul.

VENDO Sedan Ford, cuatro puertas del 31, con tres meses de uso, en magníficas condiciones. Padre Varela 171. Preguntar por Burés.
V7 31663 28-31 Jul.

SEDAN, cuatro puertas. Pintura y gomas nuevas. Mecánicamente perfecto. 450 pesos. Padre Varela 171. Preguntar por Burés.
V7 31664 28-31 Jul.

GANGA Cupé Ford, en magníficas condiciones mecánicas. Pintura y gomas nuevas. 375 pesos. Padre Varela 171. Preguntar por Burés.
V7 31665 28-31 Jul.

SEDAN Ford de dos puertas. Pintura y gomas nuevas. Muy barato. Padre Varela 171. Preguntar por Burés.
V7 31666 28-31 Jul.

VENDO cuña Ford, tipo comercial, del año 29 al 30, en inmejorable estado, precio. $190. Verla en San Bernardino 30. Telf. I-6580, de 11 1-2 a 3.
V7 31592 27 jul 30

SE VENDE un Chevrolet-Landeau Sedan, modelo 1930, en perfectas condiciones, 450 pesos en efectivo Tel. M-9921, extensión número 9.
V7 31553 27-31 Jul.

### GRAN TALLER DE CHAPISTERIA

Reparación en general de radiadores pintura "Duco" Soldadura autógena, de Enrique Padilla. Infanta 5 entre Jovellar y San Lázaro. Teléfono U-7267.

Esta casa pinta con «Duco» todas las reparaciones de los trabajos de chapistería, con precios muy reducidos y con toda garantía en las reparaciones generales. Mi interés es que sea usted un cliente para siempre
V7 12462 J. I. R. Indf.

### V-8. Instrumentos de Música.

### ¡¡COMEJEN!!

Su piano o muebles finos están positivamente salvados o su dinero devuelto. Cuatro años de garantía. Fábrica de pianos «Peters», Villanueva 19. I-2298.
V8 31226 25-1 Ag.

SE VENDE un aparato de Radio Superhet, ocho tubos, marca «Victoreene, trabaja con acumulador o con corriente, con antena o con loop. Se demuestra funcionando. Ganga. Barcelona 7, bajos.
V8 31671 28-4 Ag.

PIANO «Giralt», flamante, de caoba, se vende muy barato, al contado o plazos cómodos; también máquina Singer, baratísima. Aguila 139, bajos.
V8 31529 27-4 Ag.

HORROROSISIMA ganga en 45 pesos Pianola sin comején, brillo de espejo, sonando bien, con rollos y banqueta, puesta en su casa. me embarco. Escobar 254, bajos.
V8 31673 28-30 Jul.

GRAN PIANO de concierto, alto, elegante y está nuevo. Se da casi regalado por estorbar. Dirigirse a San Ignacio 89, bajos, familia de López.
V8 20757 22-30 Jul.

AFINE su piano, pianola por $2.50. Absoluta garantía, Virgilio Fernández, procedente de grandes fábricas europeas. Taller de reparaciones de piano y autopianos. Zulueta 36 y medio. M-3040.
V8 30758 22-6 Ag.

### PIANOS

Se vende un piano propio para primeros estudios en 15 pesos y una victrola «Victor» nueva, con muchos discos, en 20 pesos. Moreno número 8 y medio, (entre Arzobispo y Cepero), Cerro.
V8 31506 27-31 Jul.

SOLAMENTE por doce días, realizamos unos cuantos pianos de las mejores marcas, de absoluta garantía y los precios muy reducidos por ser procedentes de empeños ya vencidos. Ventas al contado y a plazos. «La Predilecta». San Rafael y Oquedo. Tel. U-3847.
V8 31136 24-8 Ag.

### V-12. Objetos Varios.

¡VENDEDORES! Se venden 18 carretillas Old Hickory, completamente nuevas por liquidar este negocio. Pueden verse en San Ignacio 90. Informa el encargado.
V12 31320 25 ag 4

EN MANAJANABO a 17 kilómetros de Santa Clara, por Carretera Central y Ferrocarril Central, vendo utensilios y alquilo casa muy barata para víveres, café, billar, depósito de embarque de aves y huevos, se da facilidad de pago, o se admite socio. Buena zone, de gran porvenir. Domingo Canto, Manajanabo, Santa Clara.
V12 31887 29-6 Ag.

BILLARES: Quemo varias mesas, alerta, 100 pesos, de viuda, carambolas y chicago, marca Brunswick, también para el campo facilidades de pago. Eladio Fernández, Monte 124.
V12 3158 27-31 Jul.

SE VENDEN 1,000 frutales baratos, varios tamaños en latas, cocos, aguacates, mangos, guanábanas, naranjas, guayabas, anones, 1,000 posturas de café en laticas. Monasterio y Santa Ana. Cerro.
V13 A-F. 31215 25-2 Ag.

POP URGENCIA de embarque, vendo barato, mercancías, local y enseres de establecimiento, arriendo o traspaso; véalo, le conviene. Informa: Eusebio Arana. Estación Quemados, Marianao.
V12 30928 23-31 Jul.

VENTILADORES de uso como nuevos, vendo varios, todos tamaños G. E. Westinghouse 110, 220 v. Precio de ocasión. Zulueta 20, bajos, lado hotel Sevilla, fonda. Alvarez.
V12 31462 27-30 Jul.

VENDO armatostes y demás enseres de establecimiento frutos del país. Gran oportunidad para establecerse. San Francisco y San Lázaro, Víbora.
V12 31828 28 jl 30

IGLESIA Monserrate, Concordia. Galiano. Liquidación tejas, maderas, materiales usados. M-3193.
V12 31655 28-4 Ag.

LIQUIDACION materiales usados. 5a. y San Felipe. 8 a 9 mañana, 2 a 4 tarde. M-3193.
V12 31595 27-4 Ag.

### Y. Casas de Préstamos

### PARA OFICINA Y DE OCASION

Burós planos y cortina, máquinas de escribir, sumar, libreros, giratorios, mesas de máquinas, archivos, mimiógrafos, accesorios Véalos. Villegas 6, A-8054.

### DINERO

Sobre joyas, máquinas de escribir, sumar, calcular, ropas, objetos de arte; compramos muebles de oficina en general. Villegas 6, A-8054.

### A-8054, MAQUINAS EMPEÑO

Compro de escribir, sumas, en cualquier estado; archivos; cajas archivos; caudales, mimiógrafos y accesorios en todas cantidades. Llame al teléfono A-8054.
1 27456 1-1 Ag.

## DINERO E HIPOTECAS

### SE OFRECE

### DOY DINERO

En pagaré con la firma de propietarios de casas y también en hipotecas. Operaciones rápidas. EDUARDO VALVERDE Aguiar No. 43. Telf. A-5750
Z-S-O. 30387 20-4 Ag.

FACILITAMOS dinero en hipoteca todas cantidades para Habana y Vedado. Trato directo interesados. Bufete: Calvo-Ferrer. Obrapía 22, Dptos. 303-304. De 2 a 6 p. m.
Z-S-O. 31925 29-3 Ag.

FACILITO dinero hasta 1.000 en pagaré, a las personas solventes que deseeen absoluta reserva en sus operaciones. López. U-4141.
Z-S. 31902 29-3 Ag.

DOY 2,200 pesos para Jesúsú del Monte, primera hipoteca. Doy 7 a 10 mil pesos al 6 y medio por ciento, Habana o Vedado. Tengo otras partidas. Muñiz, referencias a satisfacción. Amistad 39, bajos, 4 a 5.
Z-S-0, 31857 29-6 Ag.

BANCOS. Compro cheques, libretas, giros, pesetas. Córdova, Asturiano, Gallego, bonos Mercado Unico, acciones Nuevo Frontón. Pago en el acto. Manuel Piñol. Compostela 111.
Z-S-O. 31873 29-7 Ag.

### DINERO

No pierda tiempo, cuando necesite tomar dinero en hipoteca o pagarés vea a Fernández Alvarez, San Ignacio 50. Tel. A-4432, de 2 a 4. Operaciones rápidas y absoluta reserva.
Z-S. O. 27723 2-1 Ag.

### Dinero en Hipoteca

En todas cantidades, al tipo más bajo en plaza. Con la mayor reserva y prontitud
MIGUEL F. MARQUEZ
Empedrado No 16, altos esquina a Cuba
E-1090 indf. En.

### DINERO

Doy grandes y pequeñas cantidades en hipoteca, desde el 6 por ciento en adelante para la Habana y sus barrios. También tengo para los repartos. Operación rápida y absoluta reserva.

### JULIO C. GRANDA

Obrapía 33. Teléfonos M-5921 F-5759.
Z-S-C. 29900 16-15 Jul.

DOY DINERO en pagaré con la firma de un propietario de casas, operación en el día; también en hipotecas al 7 por ciento; operación en 24 horas. Facilito dinero sobre condominio; usufructo, nula propiedad, bóvedas y panteones. Alberto Cuervo. Obispo 59, altos. Tel. M-1537.
Z. S. O. 29136 11-31 Jul.

### SE TOMA

FIJESE: Necesito 6,500 pesos, sobre casa moderna, dos plantas, reparto Almendares, bien situada, (trato directo) más informes. Tel. FO-3218. Pedro Rodríguez.
Z-S-T. 31466 27-30 Jul.

SOLICITO 2,000 pesos sobre casa moderna, amplia, con garage, inclusive, en Calzada importante, junto a tranvía (Víbora); 1.200 pesos sobre otra, mampostería muy capaz. Primera hipjoteca. A-0655.
Z-S-T. 31736 28-31 Jul.

### NECESITO EN HIPOTECA

En Vedado casa vale 45,000 pesos, tomo 11,000 peso-. En 23, casa esquina, vale 15,000, tomo 3,000 pesos al 7 por ciento. Casa Empedrado, vale 48,000, renta 225 pesos, tomo 8,000 o 10,000 pesos. Jorge Govantes. San Juan de Dios 1, M-9595 y A-5101.
Z-S-T. 30810 22-1 Ag.

## PARA EL HOGAR

### PH-2. Reparación de Muebles

NEVERAS. Por seis pesos le dejamos su nevera nueva, pintada a máquina, sistema Duco; restauración de muebles en general: tapicería; barniz muñeca; esmaltes, azogamos lunas. Neptuno 241, mueblería. Teléfono U-8205. Absoluta garantía.
PH2 31323 25 jl 31

### PH-4. Limpieza de Cocinas

PROPIETARIOS y particulares. La Casa Ruiz. U-5720. Limpieza, reparación cocinas, calentadores, cuartos de baño ,neveras. Instalaciones agua, gas, electricidad, bombas, motores, servicios sanitarios, hojalatería. U-5720.
PH4 31598 27 ag 6

LIMPIEZA cocina de gas, desde 50 centavos, instalaciones en general. Traslado lámparas. Todo económico. F. Sosa, Colón 28. M-2637.
P-H4 31814 29-1 Ag.

## PARA LAS DAMAS

### PD-1. Peluqueros

ISAAC, ex-peluquero de Mme. Gil, ofrece a su distinguida clientela trabajo a domicilio en precios muy bajos. Tel. A-1865. Habana.
P-D1 30921 23-7 Ag.

### PD-6. De Interés para las Damas

MEDIAS de señora. Se arreglan como nuevas; un dos, tres hilos corridos e hilos halados, por 25 centavos. Se recogen y entregan. Informan: F-3006.
P-D. 31256 25-23 Ag.

MASAGES científicos por la señora Alonso. Hace desaparecer la obesidad, levanta los senos a su estado normal, limpia el cutis de mancha, granos, espinillas y grasa, hace desaparecer las arrugas, con producto francés. Se tiñe la melena por 50 centavos, por procedimiento alemán inofensivo. Teléfono M-2476. Progreso entre Monserrate y Villegas. Va a domicilio.
P-D6 31867 29-5 Ag.

VEA el mejor surtido habido en la Habana de boinas de jersey, de seda, rayón, todos tamaños. Buenas clases, desde 25 cts. Preciosidades en 50 y 60 cts. La Moda Infantil, Monte 51.
PD6 31615 27 jul 30

## ENSEÑANZAS

### E-1. Academias

### GRAN ACADEMIA DE CORTE NACIONAL SISTEMA "SERRA"

Damos títulos de profesores en un mes. Admitimos pupilas y medio pupilas. Clases por correspondencia, día y noche, domicilio. Vendemos el valioso Método Serra. Lealtad 82. Tel M-6846. Paquita Serra.
E1 29628 14-13 Ag.

### EL TIEMPO ES DINERO

Aprovéchelo mandando a su hijo a The Peacock School, acreditada Academia en Atlanta, Georgia, donde serán atendidos como en su propia casa. Sus 40 años de experiencia la acreditan como una de las mejores del Sur, pudiendo dar referencias sus antiguos alumnos que ocupan altos puestos en distintas Empresas y Universidades, así como un padre cubano que se siente satisfecho de que uno de sus hijos forme parte del alumnado. Solo serán admitidos diez cubanos. Pida informes a García Mesa. Calle C., número 186. Tel. F-3311.
E1 31928 29-8 Ag.

### Academia de Inglés ROBERTS

MALECON 31, ALTOS
TELEFONO A-1317

Clases generales, 5 pesos mensuales. Clases particulares en la Academia y a domicilio. Lección de ensayo gratis. ¿Desea usted aprender inglés? Compre usted el METODO NOVISIMO ROBERTS. Cuarta edición. Pasta. $2.
E1 31076 24 ag 23

### SISTEMA ALEMANY

ACADEMIA INTERNACIONAL

Hágase rápidamente experta profesora corte y confección, incomparable sistema, fácil y moderno; expido títulos, labores gratis. Clases a domicilio y correspondencia. Sucursales. Profesoras: señoritas Esther Rico, Monte 2-F., y Clotilde Badía, Aguila 275. Autora y directora: Matilde Alemany, San Lázaro 131, esquina a San Nicolás.
E1 30410 20-19 Ag.

### E-2. Colegios.

### COLEGIO SAN ELOY

Pupilos desde 18 pesos al mes. Primera Enseñanza, Preparatoria, Bachillerato, Idiomas y Comercio. Se admiten internos, medio internos y externos. Clases todo el verano. Calzada del Cerro número 620. Habana. Tel. I-6002. Pida prospectos.
E-2 27887 3-2 Ag.

PIENSA usted mandar a su hijo a los Estados Unidos a aprender inglés? Oak Ridge Military Institute, en la Carolina del Norte, un Colegio Comercial y de Segunda Enseñanza, es el lugar ideal, por el buen trato a los estudiantes, por lo saludable, a 1,000 pies sobre el nivel del mar, y por estar a 18 millas de la ciudad más cercana. Informes: Fausto R. Suárez, Espada 16, altos. Teléfono U-3461.
E2 30936 23-2 Ag.

### E.4. Escuelas.

### ESCUELA DE GUITARRA

Profesor: Rafael Nadal. Enseñanza por los métodos modernos y acompañamientos. También clases a domicilio. Precios módicos. Neptuno 59, altos. Tel. A-6346.
E4 29720 15-31 Jul.

### E-5. Profesores.

### INGLES

Enseñado por profesora americana. Sorprendentes resultados en pocas semanas. El discípulo leerá, escribirá y hablará el inglés en breve tiempo. Lecciones a domicilio también. Miss Kapan. Gran Hotel, Teniente Rey y Zulueta. M-9896.
E5 30913 23-22 Ag.

PROFESOR inglés, Robert Schofield, da clases en la Academia y a domicilio. Sus precios son módicos. Malecón 3-H. Tel. M-1787 M-7849.
E5 31927 29-5 Ag.

SEÑORITA americana, que ha vivido en París, se ofrece para dar clases de inglés o francés. Tel. FO-7525
E5 31843 29-7 Ag.

### INGLES, $2.00 O $3.00 AL MES

Comercial Gramatical. Práctico. Atendiendo situación establezco clases económicas. Grupos según conocimientos. Métodos, Jorrín-Berlitz. Profesora con Certificados. Continúan también clases particulares. Campanario 57 altos. M-8421.
E5 31780 28-3 Ag.

INGLES, Taquigrafía, Mecanografía, Contabilidad, Preparatoria. A domicilio. Profesor procedente de Universidad. Mucha práctica. Excelentes referencias. Honorarios módicos. Métodos rápidos. Infórmese. Tel. A-3132 Neptuno 30, altos.
E5 31723 28-5 Jul.

### BAILES R. CAÑAS

Fox Trot ,Blue, Fox, Danzón, Son, Tango Argentino y Parisién. Gimnasia, Rítmica. Cultura Física para adelgazar. Bailes de teatro. Clases reservadas a domicilio. Empedrado 60
E5 31693 28-2 Ag.

PREPARESE en breve tiempo. Clases nocturnas individuales. Taquigrafía, ortografía, contabilidad moderna, enseñanza a conciencia, garantizada. Cuota módica. Sólo cuatro alumnos. Telf. A-9182, por la noche.
E5 31599 27 ag 6

PROFESORA inglesa, de Londres, tiene algunas horas libres. Informan, F-5226, antes de las 10 a. m. y después de las 7 p. m.
E5 C-6521 25-9 Ag.

COMPETENTE profesora americana, garantiza enseñarle inglés correctamente. El alumno no permanecerá mudo, hablará en breve, Gramática, Lectura, Dictado. Comercio, Inglés práctico y perfecto. Precio módico. M-1307.
E5 31285 25-30 Jul.

INGLES. Profesor americano, con dos títulos, usa los métodos más prácticos, rápido y modernos. Precio especial este mes. Duncan Thomas. Habana 33, A-6817.
E5 30107 18-2 Ag.

INGLES: Taquigrafía (inglesa y española). Teneduría, cálculo Mercantil, Caligrafía, Mecanografía, Ortografía, Matemáticas, Dibujo lineal y mecánico. 8 pesos mensulales. Enseñanza a domicilio por el profesor F. Heitzman. (Profesor normal). Para más informes: Reina 30, altos, por Correo o personalmente.
E5 30026 17-1 Ag.

### PIANO Y SOLFEO $3.00

mensuales. Canto, Violín, Mandolina, Guitarra. Experto profesorado enseña sistema rapidísimo,( práctico examinándole trimestralmente. En seguida será profesora. Tocará preciosas piezas al mes de empezar. Especialidad: alumnos haraganes. Vamos a domicilio. San Rafael 71 A-0225.
E5 C-6399 6-5 Ag.

PROFESORA Normalista con doce años de práctica, ofrécese para dar clases a domicilio, o en su casa. J. del Monte 107, bajos. Tel. A-5630.
E-5 27436 1-31 Jul.

## DE INTERES GENERAL

### REGISTRO DE CASAS

No pierda su tiempo; yo tengo un Registro de todas las casas libres en la ciudad, dígame la que usted quiere y yo le daré una casa sin cobrar nada. Tel. U-7240.
I. 31667 28-4 Ag.

### AVISO

**Cuando usted necesite una bóveda, no la alquile.**

**Nosotros se la vendemos a precio módico.**

**Tenemos una colección de ellas en distintos lugares del Cementerio de Colón.**

**Mármoles Pennino**
**INFANTA 45**
**Teléfonos U-2242, U-1850**

I 31836 28 jl 30

M.E.C.D. 2016

## A TRAVES DE LA VIDA

por HECTOR de SAAVEDRA

### LA BEATITUD INVOLUNTARIA

EL hombre es un animal muy rutinario.

A más de que es inconforme, ignorante y complicado.

En fin: un animal.

Cuando hace negocios de comercio, abre una tienda de quincalla, un café o una zapatería.

Y puede tener la seguridad de que otro hombre abrirá también una zapatería, un café o una tienda de quincalla.

Ambos tienen, al poco tiempo, que cerrar.

El café, por los impuestos a las bebidas alcohólicas.

La peletería, porque la industria del país fabrica más zapatos de los necesarios y los vende a precios irrisorios.

La quincalla, porque se ha cebado en ella el arancel aduanero.

Y a ninguno se le ocurre abrir tantas panaderías como sea posible.

Y eso que es un negocio que se hace con un horno y un saco de harina. Sin necesidad de mesas, sillas ni tervenga como suceden, Francia, y creo que también en muchas otras naciones, eso no se puede hacer.

En Francia, y creo que también en muchos otras naciones, eso no se puede hacer.

Porque el Gobierno interviene en el peso precio y condiciones que deben tener el pan, la leche, la mantequilla y no sé que otros artículos "de primera necesidad" para sostener la vida.

No estoy muy documentodo, porque no soy miembro de la Lonja de París, pero si estoy cansado de leer en los periódicos la nota oficial de la subida o disminución de 5 céntimos por kilo, es decir: un centavo por cada dos libras, cuando las transacciones y la materia lo imponía.

Pero eso de comprar por metros o vender por varas de Burgos, y en general hacer lo que da la gana, y esencialmente de Cuba.

Un negocio que nadie emprende y que se está pidiendo a gritos es un circo de caballitos.

Pero un Circo permanente, de cal y canto, como el teatro Alhambra. ¡Esa si que es como negocio, una buena institución.

El que la inventó era un gran psicólogo que comprendía que las Academias y los Ateneos no eran el "concordante" del país **en todas sus clases sociales.**

Pero un Circo permanente, de cal-

Abierta esta "Universidad", su escuela ha sentado jurisprudencia y es hoy permanente hasta en el radio.

Pues el Circo, aunque no de tanta intensidad como el teatro "de costumbres cubanas" tiene un gran número de adeptos.

Así lo comprendía el gran Pubillones, Don Santiago, fundador de esa dinastía, que me dijo en cierta ocasión entre un número de trapecios y otros de leones amaestrados y enchiquenques.

—Voy a hacer un Circo de hierro, grande y amplio, donde puede ejecutarse toda clase de ejercicios, y disponer la pista, en un momento dado, para utilizarla en banquetes, reuniones políticas y centro de sports. Será un Coliseo permanente y adecuado a donde podrán todo el año y temporalmente actuar compañías de caballitos donde el niño el hombre del pueblo y la otra sociedad que se dice ilustrada podrá venir a regocijarse.

Comprendí que era en efecto un gran negocio.

Que habría enriquecido a aquel hombre emprendedor y amable si la muerte no viene a arrebatárnoslo.

Hace ya tiempo que debió advertirse que el público prefiere el elefante a la soprano.

Y que un mulito sabio o un burrito endiosado, tienen más méritos que cualquiera de esos artistas de Pro-Arte Musical.

¿Pueden las gracias del mejor actor compararse a las del payaso?

Si yo tuviera sangre de empresario y fuera Santos y Artigas, aprovecharía ahora que los ladrillos están a 5 pesos el millar y la mano de obra muy barata a causa del hambre, y haría, en un buen sitio, un hermoso Circo, como hicieron a Campoamor que es un elegante teatro, y esperaría los mejores tiempos que habrán de venir.

Pero el hombre, como dije al principio es rutinario.

Y a veces no tiene mentalidad emás que para hacer casas de juego.

## LOS TEMPORALES HAN CAUSADO GRANDES DAÑOS A PUEBLOS SALVADOREÑOS

SAN SALVADOR, Julio 29 (AP). Comunican de Guatemala que desde hace un mes se están registrando temporales con intervalos de uno y dos días. Estos han causado enormes daños en distintas regiones de la República.

Desde hace mucho tiempo no se recuerda un caudal de lluvias tan intenso. Las cosechas se han arruinado y los caseríos reciben pérdidas de consideración.

En la aldea de Cubiletes, cerca de Chiquimula, se desplomó la casa de Felix Cruz, aplastando a sus moradores.

# SE HA RECOMENDADO A ALEMANIA LA UNION DE SUS ENTIDADES BANCARIAS EN UN "CLEARING HOUSE" CONFORME SE HACE EN LOS E. UNIDOS

Se anuncia que no se ha podido llegar a acuerdo alguno en las negociaciones emprendidas entre los representantes de los Bancos de Francia e Inglaterra, reunidos en París

BERLIN, julio 29. (AP).—Como primera medida con el fin de mantener en Alemania los créditos que ya se encuentran en ésta, el Gobierno ha designado extraoficialmente a Hermann Schmidt, director del Trust del Tinte alemán, y a Carl Melchior, delegado a la conferencia del plan Young de 1929, como representantes suyos en las discusiones de los banqueros recomendada por la conferencia de las siete potencias celebradas en Londres.

Mientras estas negociaciones se efectúan, el gabinete continúa celebrando sesiones extraordinarias y el país parece estar convencido de que Alemania pronto se verá dependiendo de sus recursos.

Marcus Wallenberg, banquero sueco, y Oliver M. Sprague, asesor norteamericano del Banco de Inglaterra, están en Berlín haciendo un estudio general de la situación. Se tiene entendido que han recomendado, entre otras cosas, que todos los bancos alemanes se unan en la forma en que lo están los norteamericanos por medio de un sistema de Clearing House y que los bancos extranjeros acreedores hagan lo mismo.

Se anuncia que el Banco de Londres ya ha indicado su deseo de dejar sus créditos en Alemania. Los Estados Unidos, Suiza y Suecia también se muestran inclinados a hacerlo, pero hasta ahora no ha querido contraer compromiso alguno el banco de Holanda.

La Federación Nacional de industrias alemanas se reunió hoy para tratar de la aplicación práctica del ofrecimiento hecho por más de mil firmas industriales y bancarias para apoyar cualquier movimiento que tienda a conservar los créditos a corto plazo.

Las Cámaras de Comercio y de la Industria del Valle del Ruhr se han dirigido hoy a Essen recomendando al pueblo que haga todos los esfuerzos posibles para depositar su confianza en el país, y una delegación de veteranos de la guerra visitó al canciller para sugerirle que se haga un llamamiento análogo a todas las asociaciones de veteranos.

**NO HAY ACUERDO ENTRE LOS BANCOS DE FRANCIA E INGLATERRA**

PARIS, julio 29. (AP).—La agencia Havas publica hoy una nota diciendo que no se ha llegado a ninguna decisión sobre el proyectado acuerdo entre los Bancos de Francia e Inglaterra, cuyas negociaciones comenzaron el sábado por el gobernador Moret, del Banco de Francia, y Sir Robert Kindersley, del Banco de Inglaterra.

La nota dice que según se tiene entendido, los británicos esperan el regreso del primer ministro MacDonald y del secretario de Estado Arthur Henderson y que probablemente se llegará a la decisión antes de mañana o el viernes.

**PROTESTAS CONTRA EL IMPUESTO A LOS PASAPORTES**

BERLIN, julio 29. (AP).—Los ministros de Austria, Suiza y Checoeslovaquia en Berlín han protestado ante el Ministerio de Estado contra el impuesto de $25 que se ha acordado por el Gobierno para los pasaportes de las personas que pretendan salir de Alemania.

Declaran los citados ministros que ese impuesto causa quebranto a los hoteles y el negocio del turismo de sus respectivos países.

El doctor Curtius dió seguridades a los diplomáticos que el referido impuesto solamente estará en vigor hasta el primero de octubre, pero que de todas maneras se derogará tan pronto como sea posible.

**MACDONALD REGRESO AYER A INGLATERRA**

HENDON, Inglaterra, julio 29. (AP).—El primer ministro Ramsay MacDonald llegó esta noche en aeroplano procedente de Berlín.

Lo primero que hizo después de haber descendido del aparato fué enviar un telegrama a David Lloyd George, que ha sido sometido esta mañana a una operación quirúrgica.

MacDonald ha declarado que cree que Alemania es un país bastante fuerte y que esperverlo en pie pronto, así que desaparezca el desaliento que se ha apoderado de alguna parte del mismo.

Espera que las actividades de los bancos se normalizarán en seguida, excepto las de los Bancos de Ahorros.

## PESIMISMOS DE MR. GREEN PARA ESTE INVIERNO

El Pte. de la Federación Americana del Trabajo, dice que la situación empeorará

WASHINGTON, julio 29. (AP).—La Federación Americana del Trabajo publicó hoy una nota del presidente Green, prediciendo que «la situación de la crisis del trabajo será mucho peor que actualmente el próximo invierno», agregando que de las investigaciones que se han hecho en ciento ochenta y cuatro ciudades resulta que «las necesidades de auxilio serán probablemente el doble».

Green hace una pintura sombría de la crisis del trabajo basada en las cifras correspondientes al mes de julio. Calcula que en ese mes había 5.200,000 personas sin trabajo y dice que es probable que en el otoño suba a siete millones.

El presidente de la Federación reitera el programa de dicha asociación para aliviar la crisis, el cual se divide en cuatro grupos:

Reducción de las horas de trabajo a todos los obreros para evitar en lo posible nuevos despidos.

Que cada patrono asegure empleo al personal mínimo que necesite desde noviembre hasta abril, porque toda la industria se beneficiara grandemente si los trabajadores saben que tienen asegurado el trabajo.

Creación de trabajo por medio de empleos en los parques, en los edificios públicos y en los caminos, trabajo particular en las casas y empleo en las organizaciones sociales.

Formación de fondos de auxilios municipales y particulares.

## MOVIMIENTO MARITIMO

NUEVA YORK, julio 29. (AP) Hoy llegó a este puerto el vapor Munloyal, de la Habana, saliendo el Oriente y el Heinrich Arp, para el mismo puerto.

## DESORDENES GRAVES HUBO EN SAO PAULO

Se hará una investigación militar en relación con la sublevación de Corrientes

BUENOS AIRES, julio 29 (AP) Los periódicos brasileños llegados aquí hoy informan de graves desordenes en Sao Paulo, la semana pasada, diciendo que en uno de los tiroteos 17 personas resultaron heridas.

Los disturbios surgieron durante un mitin estudiantil en favor de la candidatura del Dr. Plinio Barreto para Interventor Federal. Los asistentes fueron atacados por los amigos del general Miguel Da Costa, candidato rival.

Además de los desórdenes políticos, hubo también una huelga en 13 fábricas que tuvieron que cerrar sus puertas a consecuencia de las demandas de los obreros, deseosos de mejorar de situación.

**INVESTIGACION MILITAR DE LA SUBLEVACION DE CORRIENTES**

CORRIENTES, República Argentina, julio 29 (AP) Un consejo de guerra, presidido por el coronel Morales Bustamante, comenzó hoy a actuar, para fijar responsabilidades por la reciente sublevación de un batallón de infantería en esta ciudad.

## EL «GRAF ZEPPELIN» HA REGRESADO DEL POLO ARTICO A LENINGRADO

MOSCU, julio 29. AP. La agencia Tass recibió hoy el siguiente mensaje del Graf Zeppelin que se encuentra en viaje de regreso a Leningrado desde el Artico:

«Estamos volando en condiciones de tiempo favorables. Pasamos por la Tierra del Norte el 28 de Julio. Estaba cubierta de una densa niebla. No hemos podido ponernos en contacto con el jefe de la expedición científica soviética que se halla allí.

«Nos proponemos llegar a Leningrado entre las cinco y las seis de la mañana de julio 30, y vamos por vía de Nain, la isla Nos y Arkángel».

## FUE DESCUBIERTA UNA ESTATUA DE LA EPOCA DEL EMPERADOR ADRIANO

ATENAS, julio 29. (AP.) — Una estatua sin cabeza y con grabados en el pecho, lo que demuestra que pertenece al período del Emperador Adriano, ha sido hallada en las excavaciones que realizan los norteamericanos en Atenas.

Las excavaciones se han suspendido hasta el mes de enero y el profesor T. Leslie Shear, director de la expedición, ha embarcado para los Estados Unidos.

El profesor Richard Stillwell, subdirector de la Escuela Arqueológica Americana, hará un diagrama de la parte excavada. También se propone hacer excavaciones a gran profundidad, pues las que se han efectuado hasta ahora lo han sido en un estracto de la época romana, debajo del cual se supone existe el estracto de la época griega.

## NUEVO INTENTO PARA EL VUELO SEATTLE - TOKIO

Los aviadores Robbins y Jones se aperciben de nuevo a fin de despegar hoy por la mañana

SEATTLE, Washington, julio 29 (A. P.)— Si las pruebas a que será sometido el jueves el monoplano «Forth Worth» son satisfactorias, los aviadores texanos Reginald Robbins y Harold S. Jones despegarán el viernes por la mañana en dirección a Tokio, iniciando su segunda tentativa del gran vuelo.

Esta mañana llegó un nuevo motor de 425 caballos de fuerza, y el jueves se terminará de montarlo.

Los últimos informes meteorológicos dicen que son favorables las condiciones del tiempo en toda la ruta de cinco mil millas trazada por los aviadores, hasta el Japón.

Un aeroplano de abastecimiento aguarda en Fairbanks, Alaska, para dar combustible en pleno vuelo al aparato de Robbins y Jones.

Los dos pilotos, quienes casi realizaron la mitad de la jornada Seattle-Tokio a principios de mes, antes de verse obligados a descender en Nome, habían terminado la instalación de otro motor de 425 caballos de fuerza, cuando se dieron cuenta de que gastaba mucho aceite.

## LAS BODAS SENTIDAS DE RUDY

Rudy Vallee, cantor melancólico del radio, idolo de las damitas norteamericanas, dió a sus admiradoras una sorpresa sentida al contraer matrimonio repentinamente con Fay Webb, artista californiana.

# EN PUERTO MEJICO, EL PUEBLO DEFENDIO SU IGLESIA CONTRA TODA INTERVENCION OFICIAL

Monseñor Ruiz dice que el Gobernador de Tabasco expulsó a todos los sacerdotes y que en Veracruz ocurre lo mismo, agregando que un buen número de curas ha sido asesinado

CIUDAD MEXICO, julio 29. (AP). —El obispo Méndez, de Tehuantepec, fué informado esta noche de que los ciudadanos de Puerto México, en Veracruz, rodearon ayer la Iglesia Católica parroquial, para protegerla contra toda intervención oficial, desafiando al mismo tiempo a los agentes del Estado que pretendían arrestar al cura párroco.

Los agentes, temiendo la actitud airada del pueblo, se retiraron, pudiendo oficiar en el templo el sacerdote.

Esta es la primera noticia de que los ciudadanos hayan acudido en ayuda de la Iglesia, poniéndose frente a la nueva ley antirreligiosa de Veracruz.

El Arzobispo monseñor Leopoldo Ruiz y Flores, Nuncio Papal, protestó hoy ante el presidente Ortiz Rubio, ante el Senado y ante la Cámara de Diputados, de lo que califica de persecución de la Iglesia en Veracruz y Tabasco, declarando que la actitud de ambos Estados contradice abiertamente las manifestaciones del presidente provisional, Emilio Portes Gil en junio del año pasado, cuando después de solucionarse la controversia con la Iglesia Romana, dijo que ningún Gobierno pretendía impedir la existencia de ésta en México, prometiendo aplicar las leyes religiosas con espíritu de verdadera concordia.

Monseñor Ruiz y Flores dice que el gobernador de Tabasco ha expulsado a todos los sacerdotes católicos de su territorio, y que en Veracruz la nueva ley restrictiva ha puesto a la Iglesia en posición semejante. Agrega que el Congreso Federal, cuando recientemente declaró que apoyaba al gobernador Tejeda, de Veracruz, se expresó en términos injuriosos para el catolicismo.

Muchos sacerdotes han sido deportados de Veracruz y algunos han perecido asesinados, afirma el arzobispo, quien al mismo tiempo rechaza las acusaciones de que la Iglesia está complicada en el atentado, el sábado último, contra la vida del gobernador Alberto Tejeda, en Jalapa.

El Nuncio Papal termina pidiendo al presidente y al Congreso que estudien la cuestión completamente, y manifestando que «a su debido tiempo» se presentará una solicitud para que sean modificadas las leyes.

**SE COMPRAN EN MEXICO MUCHOS DOLARES**

CIUDAD MEXICO, julio 29. (AP). —Los bancos estaban comprando hoy dálares a razón de 3.30 a 3.50 pesos plata cada uno. En las cotizaciones oficiales la prima del oro sobre la plata oscila entre 50 y 55 por ciento.

La tendencia del oro y los dólares es a mejorar. En lo sucesivo el peso plata será el único circulante en México, por la vigencia, desde el lunes, de la nueva ley monetaria.

## TOPICOS MUNDIALES

POR SCRUTATEUR

—Vivió suntuosamente por solo dejarse la barba.
—6 millones de hombres con títulos, pero sin colocación.
—Relatos de la Biblia confirmados.
—Shakespeare, Chaplin y el amor.

ESTO ha ocurrido en España.

En España ha vivido un hombre por dejarse la barba. Ha vivido suntuosamente, sin preocuparse de otra cosa que de su compromiso de confiar la mandíbula al arrullo de sus vegetaciones espontáneas.

No diremos el nombre del que pagaba ni del que vivía de esta manera confortable. No importa. Es gente, sin embargo, de sobra conocida en la cinematografía de España.

Un día hubo este diálogo:

—Yo necesito un hombre como tú para una película que proyecto.

—Está bien.

—Pero es imprescindible que vayas dejándote la barba.

—Está bien.

—Supongo que no te agradaría vivir en Madrid durante ese período de caracterización natural. Escoge el pueblo que más te guste y vete. Todo corre de mi cuenta. Cobrarás un sueldo además. Tu única obligación consiste en dejarte la barba y, si es posible, en estimular su crecimiento.

—Está bien.

—Cada quince días me enviarás un retrato tuyo, sin retoque, para que yo vea cómo va la cosa.

—Está bien. Entonces buscaré un pueblo con fotógrafo.

Fueron seis meses magníficos dejándose la barba. Y fueron doce retratos admirables.

Al cabo de ese tiempo un telegrama: «Regresa. Puedes volver sin barba. Ya no interesa».

El proyecto de película había fracasado.

x x x

UNA minuciosa información abierta en los Estados Unidos ha permitido comprobar que de los seis millones de personas forzosamente inactivas que hay en aquel país, cerca de un millón son jóvenes de ambos sexos y pertenecen a los medios intelectuales americanos. Hay muchas personas de profesiones liberales que desde que salieran del Colegio de altos estudios y de la Universidad, provistos de sus títulos de competencia, no han podido encontrar una colocación adecuada a su cultura.

x x x

SEGUN parece, los más recientes descubrimientos arqueológicos vienen a confirmar los relatos de la Biblia.

Sabido es que el padre Nallon, al frente de una expedición organizada por el Vaticano, hizo interesantes estudios arqueológicos en la Transjordania. Al decir del doctor J. L. Laforge, de la Sociedad General de Geografía de Washington, que estuvo en relaciones epistolares con el padre Nallon, se ha puesto en claro que en el lugar de las excavaciones existieron tres ciudades distintas y superpuestas. Una de ellas, según los vestigios, fué destruida por un incendio. Esos hallazgos autorizan a creer que la ciencia ha confirmado la versión del Génesis, según la cual Sodoma y Gomorra perecieron por el fuego.

x x x

LA verdad fundamental, escribe Manuel Bueno descubierta por Shakespeare y confirmada por Charles Chaplin, es bien triste. El amor nace, vive y muere en los ojos. Es la regla general. Aquella cieguecita de «La ciudad de las Luces», ama al vagabundo mientras no lo ve, por que no se ama profundamente más que lo que edifica la imaginación con fragmentos de la realidad; pero cuando el generoso pobre diablo, decía, la abre los ojos, la muchacha exterioriza con lágrimas su decepción.

—¡Ah! ¿Pero, era usted?

—Sí... Era yo...

Los que nos aman es porque nos ignoran. Sin ser ciegos del todo sufren de una insuficiencia visual que les impide vernos como somos. Lo que aman es una imagen, una creación de su fantasía, superpuesta a lo real. «No se cansan el ojo de ver ni el oído de oír», dice el Kempis. «Sí; pero a condición de renovar todo lo posible lo que se ve y lo que se oye», añadimos nosotros. «El alma es prisionera de las novedades», asegura un místico. Luego continúa: «Solo cuando piensa en Dios se basta a sí misma».

Es un castigo y un dolor el sentirse tan rastrero de aptitudes que no pueda uno elevarse sobre la rasante de los apetitos y de las pasiones de todo el mundo. Si para superar ese humano nivel, que no nos consiente ocupar una jerarquía muy superior a la del mamífero irracional, bastase con el esfuerzo, hace ya mucho tiempo que estaríamos en la Cartuja. Pero la vida, que es también de esencia divina, nos encadena a las imágenes, a los colores, a los perfumes, a las armonías y a las tentaciones con que teje mayo su poético tul de falacias....

# EN OBSEQUIO DE BERNARD SHAW, STALIN, EL PODEROSO HOMBRE DE LA RUSIA SOVIET LE HA CONCEDIDO UNA ENTREVISTA DE DOS HORAS

En los Estados Unidos se ha diferido la expulsión de Ivan Matveef, que entró en el país como comprador de maquinaria para Rusia y llegó a ser Vicepresidente de la «Amtorg Corp.»

MOSCU, julio 29. (AP.)—George Bernard Shaw y Joseph Stalin estuvieron reunidos dos horas en el despacho del jefe ruso en el Palacio del Kremlin con motivo de la próxima terminación de la visita del dramaturgo irlandés a Rusia.

Fué una de las mayores entrevistas concedidas por el jefe ruso a un extranjero que no esté relacionado con alguno de los trabajos del Gobierno soviético. Estuvieron presentes en la conferencia Lord Astor y su esposa, el marqués de Lothian, ex secretario de David Lloyd George y uno de los más distinguidos miembros liberales ingleses, y Maxim Livinoff, comisario de Estado del Soviet de Rusia.

Lo que se trató en la reunión no se ha divulgado, pues las personas que tomaron parte en ella se negaron a hacer comentarios.

El famoso dramaturgo y crítico salió del hotel con un séquito en un automóvil, acompañado por el funcionario encargado de la Sección de Prensa del ministerio de Estado que actuó de intérprete en la entrevista, que comenzó a las ocho de la noche.

Los visitantes regresaron al hotel, que está a unas pocas cuadras de distancia del Kremlin, a las 10 y 30 y cenaron en un restorante burgués, donde fueron agasajados por un grupo de cantadores y bailadores gitanos.

Bernard Shaw y sus acompañantes visitaron también esta tarde el famoso novelista ruso Máximo Gorki.

**NO SERA DEPORTADO EL PRESIDENTE DE LA AMTORG**

WASHINGTON, julio 29. (AP.)—Un ex funcionario de la corporación comercial soviética Amtorg se encuentra enredado en las leyes de inmigración, si bien se supone que se le permitirá permanecer en este país. El departamento del Trabajo está realizando un estudio del status de Ivan Matveef, que entró en los Estados Unidos como comprador de maquinaria para la Corporación Importadora de Rusia y llegó a ser más tarde vicepresidente de la Amtorg.

De acuerdo con las leyes de inmigración de 1924, un extranjero admitido para realizar algún trabajo específico en este país será deportado tan pronto como cambie de ocupación. Feador M. Zavkin, ex manager general de la Amtorg, fué expulsado recientemente debido a encontrarse en esas circunstancias.

Matveef fué notificado hace tiguo tiempo de que el permiso en virtud del cual entró en este país quedaría anulado después del 31 de julio. Varias corporaciones que se dedican a vender herramientas protestaron contra la posible expulsión de Matveef y a causa de ello el departamento accedió a investigar el caso.

Se anunció hoy que en una reciente reunión de la Amtorg Corporation, que está organizada de acuerdo con las leyes americanas, pero que es propiedad del Soviet, Matveef no fué reelegido vicepresidente. En la actualidad vuelve a ser representante de la Corporación Importadora de Rusia, con cuyo carácter entró en los Estados Unidos.

## LA ESTUPIDEZ ES LA CAUSA DE LA GUERRA

Manifestaciones en ese sentido hechas por el Conde Hirotaro Hayashi

DENVER, Colorado, julio 29 (AP) La guerra puede desterrarse porque la causa principal de la contienda es la estupidez, dijo hoy el Conde Hirataro Hayashi, de Tokio, ante la Federación mundial de asociaciones de educación que se reunieron para celebrar la cuarta conferencia bienal.

El Conde Hayashi, que es presidente de la Asociación Imperial de Educación Japonesa y miembro de la Cámara de los Pares, habló del instinto de lucha y su utilización para la paz.

«Los animales luchan—dijo—porque su inteligencia es limitada. Les falta ingenuidad para resolver los problemas de la vida. Los hombres son seres racionales. Debemos hallar los medios de resolver nuestras dificultades sin llegar a la guerra.

«Pero—continuó—no sabemos si en el actual período de la civilización, estamos dispuestos a desterrar la guerra. Aun debemos de tratar de resolver el problema inteligentemente, pero por medio de la interferencia internacional».

Declaró que el instinto de lucha del hombre ha de cambiar su modo de expresión para dar paso a un nuevo aspecto de la cultura.

## MELLO FRANCO EN NOMBRE DEL BRASIL, HA DENEGADO LA EXTRADICION DE LEGUIA

RIO DE JANEIRO, julio 29 (AP). El periódico O Globo dice hoy que Mello Franco, en nombre del Brasil, ha negado al Perú la extradición de José Leguía, hijo del ex-Presidente, basándose en que cuando se hizo la solicitud había expirado el plazo de sesenta días que fija el tratado brasileño-peruano. El Perú hizo la demanda de extradición al amparo del Código Sánchez de Bustamante, de derecho internacional.

## RECTIFICACION DEL CENSO ELECTORAL Y PREPARACION DE ELECCIONES EN CHILE

Distintos grupos políticos están tratando de que arraigue la candidatura de Montero, alegando que es «el hombre de la situación actual», pero suenan además otros varios hombres

SANTIAGO DE CHILE, julio 29. (AP) La reconstrucción de la maquinaria electoral y de la estructura política de Chile ha comenzado por acuerdo entre el gobierno y los partidos políticos.

Antes de que puedan celebrarse elecciones, las que habrán de llevarse a cabo dentro de sesenta días, el Gobierno tendrá que dictar algunas disposiciones para la rectificación del Censo electoral.

Los partidos políticos, completamente desorganizados durante la dictadura del Presidente Ibáñez, tratan de organizarse sobre nuevos moldes, dándose por seguro que surgirán ahora nuevos partidos.

Distintos grupos tratan de obtener el apoyo para la candidatura presidencial de Montero, creyendo que es el «hombre de la hora actual». Se notan también movimientos incipientes por parte de otros candidatos, algunos de los cuales se hallan entre los patriotas desterrados al extranjero.

El Gobierno se reunió hoy para tratar de la crisis del trabajo. Trata de dar ocupación a diez mil obreros en distintas obras públicas como la continuación del parque a lo largo del río Mapocho en Santiago el mejoramiento de las vías férreas, carreteras y cuantas obras más puedan requerir el empleo del trabajo manual.

El ministerio de Estado ha entregado a las misiones extranjeras una nota comunicándoles oficialmente el cambio de Gobierno, la que ha sido trasmitida a los gobiernos respectivos.

El presidente interino Montero ha recibido cerca de diez mil cablegramas de felicitación de distintas partes del mundo.

SANTIAGO DE CHILE, julio 29. (AP) La Cámara Baja de la Legislatura pidió hoy al Tribunal Supremo que nombre un juez investigador de los actos de agresión personal por oficiales y alistados del ejército, carabineros y policía secreta contra los ciudadanos chilenos, durante el régimen del Presidente Ibáñez.

En Santiago circula la noticia de que el exPresidente Arturo Alessandri será nombrado Embajador en Francia y director de la Cosach, o sea el trust del nitrato chileno, cuando regrese de Buenos Aires.

Se dice también que Agustín Edwards, propietario del periódico El Mercurio, y actualmente residente en París, puede ser nombrado Embajador en Washington o Londres.

Oscar Tejeda fué designado hoy presidente del Banco Nacional de Crédito Hipotecario, y se le ofreció a Julio Philippi, exMinistro de Hacienda, la presidencia del sistema de Cajas de Ahorro nacionales, cuya situación quiere mejorar inmediatamente el Gobierno.

## REDUCCION DE LAS TARIFAS DE PASAJEROS

Los de primera clase van a tener un treinta por 100 de rebaja desde el 17 de agosto

PARIS, julio 29. (AP.)—Las tarifas para los pasajeros de primera clase de los vapores que hacen la travesía trasatlántica van a sufrir una reducción del treinta por ciento desde el 17 del próximo mes de agosto, según se ha decidido en la conferencia naviera.

Los pasajes de tercera clase se reducirán un quince por ciento.

«El efecto de la presente situación económica del mundo en el negocio naviero es evidente», dice un comunicado que se dió hoy después de la sesión de las principales empresas trasatlánticas.

«La suspensión práctica de la corriente inmigratoria a los Estados Unidos ha agravado la situación producida por la depresión general de los negocios en todo el mundo».

En la reunión no se ha tratado de las tarifas de fletes.

## Sentimiento Humano

por GASTON MORA

UN publicista, de raza latina, combate la siguiente opinión de otro escritor 'congénero". "El sajón posee la libertad; nace con ella; forma parte de su naturaleza, y aún cuando la imprenta llegase a desaparecer, llevándose consigo los grandes principios liberales de las leyes constitucionales británicas, se hallaría su texto exactamente reproducido en el cerebro del más oscuro habitante de Inglaterra. La libertad es inglesa, es anglo-sajona. Lo latino es la democracia, sobre todo la democracia "cesarista". El impugnador de esta teoría se limita a decir que la libertad no es cualidad de niguna raza, sino sentimiento natural en todo ser humano; que la libertad política es un producto social, y que ella se sostiene y fomenta por la educación cívica, por la práctica de las virtudes ciudadanas; que la libertad la conquistaron y consolidaron los ingleses después de sus revoluciones triunfantes contra los Reyes Carlos y Jacobo Estuardo" Todo esto es exacto. La libertad no es patrimonio de ninguna raza, de ningún pueblo. Hubo libertad en las repúblicas griegas de la antigüedad, y esos pueblos, eran helenos; no eran sajones. Hubo libertad en la Roma republicana, y los romanos no eran sajones, sino latinos. Hubo libertad en España antes de que la gobernasen los Reyes de la Casa de Austria. Libres eran las Provincias Vascongadas. Libres eran los aragoneses. Tan libres que su **justicia Mayor** le decía al Rey al tomarle juramento de fidelidad a los fueros regionales. **"Os facemos Rey si juráis guardar nuestras libertades e derechos, y si non, non"** Y le advertía lo siguiente: **"Nos, los Apoderados de Aragón, que cada uno de nosotros vale tanto como soy, y que todos juntos, valemos más que vos".** No puede negarse que si hubo libertad entre los griegos y romanos de la antigüedad, en la época de la República, también hubo "democracia", palabra esta que significa **etimológicamente** "gobierno del pueblo". Antes, mucho antes de que los anglosajones hubieran organizado la libertad de que se ufanan justamente, la habían conocido y disfrutado, en la Edad Antigua, Grecia y Roma.

—Hay que reconocer que la libertad política no ha sufrido eclipse, colapso, entre los anglosajones desde que la conquitaron con sus Revoluciones, y que, desgraciadamente, la libertad **no siempre** ha existido en los demás pueblos, en los que se ha visto muy combatida por los retrógrados y reaccionarios. En nuestros mismos días desapareció la libertad de España bajo la dictadura del General Primo de Rivera, y esa libertad no existe en Italia, desde que en esta nación latina se ha entronizado el gobierno dictatorial de Mussolini. Por lo que respecta a la América latina, no han podido ser más deplorables cuantos esfuerzos ha venido realizando, desde que se hizo independiente, con el fin de implantar la libertad en las realidades nacionales, como se ha implantado en las constituciones. Ha sabido nuestra América latina conservar su independencia, pero no la libertad. Pero el hecho sólo de que lo mejor de su población libre incesante campañas y que a veces llegan hasta el sacrificio, con el fin de establecer la libertad política, demuestra que se la ama, que ella inspira pasión, y que en ella se ve el supremo bien. En sus luchas por la libertad, política empleó más de una Centuria el pueblo anglosajón. Francia no ha llegado a ser libre sino después de las revoluciones de 1789, de 1830, de 1848 y de 1870. "La libertad, decía Renáh, tiene que ser la conquista de todos los días". Todos los pueblos de civilización occidental llegarán a ser completamente libres. La libertad ganará en todos ellos la batalla decisiva. "La libertad No es un sentimiento racial, sino humano".

## ENORMES INUNDACIONES HAN OCURRIDO EN LA PARTE CENTRAL CHINA

SHANGHAI, China, Julio 29. (AP.) Continúan las lluvias torrenciales que han causado enormes inundaciones en la China central. Los muertos son centenares, tal vez millares. Todas las comunicaciones están interrumpidas. Las cosechas han sufrido mucho, lo que permite augurar que habrá hambre el proximo invierno en la región castigada.

Todo el valle del río Amarillo está inundado desde I-Chang a 972 millas del mar. Aquél y sus diferentes tributarios han anegado las provincias de Hunan, Hupeh, Anhwei y Kiangsu. Nankin, capital del Gobierno nacionalista, está casi inundada. Millares de personas están sin hogar.

## HOY SE CASARA EN SEGUNDAS NUPCIAS UN HIJO DE CLEMENCEAU

PARIS, julio 29 (AP). — Michel Clemenceau, hijo del difunto «Tigre» de Francia, contraerá matrimonio mañana con Mrs. F. Martín Aiken de los Angeles, celebrándose la ceremonia civil en el Ayuntamiento del Octavo Barrio de París.

Se efectuará la ceremonia a las 3:30 de la tarde. Clemenceau es viudo y contrae matrimonio en segundas nupcias.

M.E.C.D. 2016