1A SECCION 1

SERVICIO DE THE ASSOCIATED PRESS. Esta queda autorizada para usar nuestro servicio y noticias de información.

HILO DIRECTO CON NUEVA YORK

DIARIO DE LA MARINA

El DIARIO DE LA MARINA es el periódico más antiguo de Cuba. Fué fundado en el año mil ochocientos treinta y dos.

SERVICIOS ESPECIALES DE ESPAÑA

1A SECCION 1

AÑO CIENTO UNO.—NUMERO 162 ACOGIDO A LA FRANQUICIA POSTAL HABANA, LUNES, 12 DE JUNIO DE 1933.—SANTOS LEON III, PAPA, Y NAZARIO TIEMPO PARA HOY: BUENO EJEMPLAR: 5 CENTAVOS

EL DEPARTAMENTO DE ESTADO AMERICANO HA DADO COMIENZO A LAS NEGOCIACIONES ARANCELARIAS

(Información en la página TRES)

Hoy a la una de la tarde emprenderán vuelo en Camagüey los aviadores Barberán y Collar, llegando a Columbia sobre las cuatro

La modestia del capitán Barberán declina para España todos los encomios por la proeza realizada

Hasta media noche se sucedieron en Camagüey los agasajos sociales a los aviadores españoles. Recibieron de Nuevitas combustible y aceite para reabastecer el famoso avión «Cuatro Vientos» A las 9 de la mañana los aviadores revisarán el aparato en unión del sargento M. Madariaga.

RUMOR de hélice sobre la campiña verde esmeralda de Cuba. Rumor bronco, en el que viene envuelto un símbolo de audacia y eficiencia. Así, sobre el verde césped de un campo cubano, tras una maravillosa y prolongada cabriola en el espacio, el pájaro de acero —"Cuatro Vientos"—, se posó después de vencer el gran obstáculo del Atlántico, cúmulo, de por sí, de peligros insuperables. Caballeros del espacio, dos bravos españoles hubieron de consumar la gran hazaña, para orgullo propio, de la raza y de la humanidad, en fin, por cuanto este crucero marca un paso de avance en los anales cumbres del progreso. Barberán y Collart acaban de cubrirse de gloria. En horas de una madrugada espléndida, cuando aun la luz maravillosa de la Andalucía no bañaba campos y ciudades, los bravos pilotos abandonaron aquella tierra de ensueño, para ganar, tras una gesta jamás realizada, otra tierra también luminosa, también dulce, en que miles y miles de corazones parecían recoger las vibraciones de la hélice mágica que trazaba en los aires las estrofas de un poema que habrá de quedar grabado con caracteres indelebles en la marcha del tiempo.

La tierra cubana y la española han quedado unidas en un vuelo de poco más de día y medio. Ello no puede señalarse sin que una honda emoción se apodere del ánimo.

La mente—subyugada por el hecho maravilloso—no puede por menos de evocar aquel histórico 3 de agosto de 1492 cuando del sur de España—como ahora—tres naos se hicieron a la mar en demanda de una nueva tierra. El 28 de octubre, Colón alcanzaba la bahía de Nipe.

El pendón de Castilla, en manos del inmortal navegante, fué besado por las brisas tropicales. Ahora, —siglos después, en los que el espíritu español se mantiene incólume—, son alas vencedoras de enormes distancias y son hombres arrojados y heroicos, los que traen una enseña y un mensaje a la tierra riente que sabe acogerlos con júbilo indescriptible.

¿Huelgan las palabras? Creemos que sí. Las palabras, en este caso, han de ser sólo emoción. Y ésta, se recoge en todo el orbe, y, muy especialmente, en Cuba y España, unidas por lazos tan indisolubles.

Hoy, la Habana, al igual que ayer, vibrará de entusiasmo. Será éste más intenso aún. Pues dentro de breves horas, sobre el azul de nuestra ciudad, el motor del "Cuatro Vientos" brindará a los habaneros su canción de triunfo. Y en las calles, en las plazas, en las azoteas, en todo rincón—sea este corazón de la ciudad o suburbio—el júbilo será otro rumor que ha de entrañar un saludo cordial de bienvenida al capitán Barberán y al teniente Collar.

Capitán Barberán

La noticia del aterrizaje

Por la estación de radio establecida en la Escuela Militar de Aviación, en el propio aeródromo de Columbia se reportó a las dos y treinta que los aviadores hispanos Barberán y Collar habían sido vistos, a gran altura, pasar sobre Victoria de las Tunas, en Oriente.

Fué esta la noticia que causó entre la concurrencia el júbilo más patente, pues se podía asegurar sin género de dudas que el «Cuatro Vientos» estaba ya encima de la tierra cubana.

Antes se había reportado el paso de los pilotos por Guantánamo; pero sin afirmarse rotundamente que fuera el «Cuatro Vientos». Se dijo que un avión de gran porte volaba a gran altura por Guantánamo. Y se estimó que podía ser el «Cuatro Vientos», aun cuanto esa zona oriental es frecuentada por grandes aviones que hacen el correo aéreo.

Sobre Camagüey

A las tres y diez minutos los camagüeyanos percibieron el «Cuatro Vientos».

El avión pasó por la ciudad y fué visto en Florida a las tres y quince minutos. Viró en redondo y tornó a la ciudad camagüeyana evolucionando. Serían las tres y veinte.

Esto se notificó por radio a la Habana haciendo suponer—como en efecto ocurrió—que descendería en el aeropuerto.

Los camagüeyanos, advertidos por la prensa del vuelo del «Cuatro Vientos» subieron a las azoteas de sus casas, sin embargo de la incesante lluvia que caía o se echaron a la calle para contemplar la nave aérea española.

A las tres y treinta minutos el «Cuatro Vientos» aterrizaba en el aeropuerto.

CAMAGÜEY, junio 11. (Por larga distancia.) En el hotel Camagüey, se acaba de celebrar la comida que a los aviadores Barberán y Collart ha ofrecido, con asistencia de las autoridades locales, el señor Cónsul de España en ésta Don Luis Roca Tegeras, concurriendo también las más destacadas representaciones sociales.

Un numeroso público seguía estacionado en el exterior. Fué amenizado el banquete por la Banda Militar.

Durante la comida, y en plática puramente familiar, los gloriosos aviadores explicaron a los comensales las peripecias del viaje, y su emoción al descubrir tierra americana—Santo Domingo,—donde por notar ya la escasez de combustible, limitaron su saludo a un pequeño descenso, sin interrumpir por ello el vuelo.

No pudo ser más afectuoso y grato el ambiente durante el agasajo tributado por el señor Roca a los aviadores españoles, quienes se disponen, de espaldas a toda fatiga, a trasladarse, seguidamente, a los salones de la Colonia Española donde se ha organizado una recepción que culminará en un ponche de honor a dichos oficiales.

Durante esta comida fueron informados los aviadores de haber llegado de Nuevitas, para reabastecer el Cuatro Vientos, 500 galones de gasolina y una caja de aceite especial.

El inmenso público que anhelaba contemplar nuevamente a los notables aviadores, tanto a la salida del Hotel como en el trayecto, hasta la Colonia Española, no cesó de prodigarles calurosas y entusiásticas ovaciones.

Lechuga, Corresponsal.

CAMAGÜEY, junio 11, (por larga distancia.) Próxima ya la medianoche, parece tocar a su término el afectuoso homenaje que la sociedad camagüeyana está rindiendo en los salones del Centro Español, a los magníficos aviadores hispanos capitán Barberán y teniente Collart.

Ataviados con el sencillo uniforme del Ejército español, traje de paño azul, de calle, al brazo los galoneados kepis, concurrieron, a las nueve y media, los héroes de la jornada ,sonrientes, visiblemente complacidos y sin acertar, totalmente, a disimular su emoción por las demostraciones de entusiasmo popular.

El teniente Collart, además, lucía, en la solapa izquierda, una rosa de vivo color rojo.

Esperaban a los intrépidos aeronautas, el presidente de la Colonia Española, señor Casildo López, con toda la Directiva, ,el jefe del distrito militar, teniente coronel Vilató y demás autoridades ya mencionadas en mi anterior radiograma. La concurrencia en dichos salones, pasaba de tres mil.

Breves momentos se detuvieron en el pórtico de la sede hispana, escuchando severamente cuadrados, los himnos nacionales cubano y español, que fueron sellados con sucesivas ovaciones.

Cuando se redujo aquella legítima explosión de entusiasmo, vívida comunión para cubanos y españoles, el presidente social, en breves palabras hizo la presentación de los ilustres visitantes y, al par, expresó a éstos la gran emoción y el cúmulo de satisfacciones que deseaba exteriorizarles el pueblo camagüeyano, congratulándose por que tal homenaje se uniera al organizado por la directiva y asociados de la Colonia Española.

Tras los aplausos al señor Casildo López hizo uso de la palabra Darío Castillo, expresando a los aviadores españoles en nombre de la Colonia Española y en el del Liceo Camagüeyano, del jefe del distrito militar y en el del Mayor de la ciudad, su fervorosa congratulación por el rotundo éxito obtenido en su vuelo ejemplar y la expresión de sus mejores votos por su estancia en Cuba.

El cónsul de Estados Unidos en Nuevitas habló en inglés, expresando el deseo de sus conciudadanos de que extendiesen su vuelo a tierra norteamericana. Tradujo sus frases el señor Castillo.

El cónsul de España en esta localidad, en nombre de sus conciudadanos y en el suyo felicitó a los intrépidos aviadores. El momento de mayor expectación fué cuando el capitán Barberán hizo visible su propósito de hablar. Con frases sencillas, plenas de emoción, el capitán español declinó las frases de elogio a ellos tributadas, manifestando que las aceptaba solamente como dedicadas a España en cuyo nombre y en el suyo expresaba su gratitud por la cortesía de la sociedad camagüeyana.

El teniente Collar dió las gracias por las cariñosas y gentiles demostraciones, y se declaró incapaz de pronunciar un discurso por hallarse conmovido ante la hermosura de las mujeres camagüeyanas.

Terminada la parte protocolaria de la recepción, los aviadores españoles discurrieron por entre la apiñada muchedumbre de la que, a porfía, iban recibiendo expresivas demostraciones de admiración y simpatía.

En este aspecto, meramente social, volvió a subrayar la nota simpática el teniente Collar, entregándose—ya dominada su emoción inicial— a la franca expresión admirativa de las beldades que aromaban el distinguido ambiente de la Colonia Española.

—Lechuga.

CAMAGÜEY, junio 12 (12.52 a m.) Por radio. A la hora en que tras mitimos se encuentran durmiendo los heroicos aviadores en el Hotel Camagüey, habiendo dado la orden de que no se les despertara hasta las nueve del día de hoy, en que se proponen visitar—en compañía del mecánico Madariaga, que habrá de llegar a ésta durante la madrugada—el aerodromo, para inspeccionar el aparato.

(AMPLIA INFORMACION COMPLEMENTARIAS en Págs. 3-11)

IMPRESIONES

Los dos aviadores españoles que acaban de realizar la lujosa aventura de ayer, están hechos de la misma madera que nuestros ilustres antecesores, los Pizarros, los Cortéses, los Balboas, los Grijalvas, los Almagros.

Decimos **nuestros** y no **sus**, porque en puridad de verdad los conquistadores tocan más de cerca a los hijos del Nuevo Mundo que a los de la propia España.

Barberán y Collar han hecho la ruta de Colón en una etapa prodigiosa que constituye un **record**.

Siglos atrás, otro español, el famoso Alvarado, inmortalizóse con un salto tan maravilloso que la Historia se dignó tomar cuenta de él. Pero este otro de los Icaros hispanos no tiene paralelo, ya que salvaron la distancia que las naos augustas del Gran Almirante cubrieron en meses de parsimonioso navegar, en las breves horas de dos días y una noche.

"Cuatro Vientos" como "Jesús del Gran Poder", son las réplicas españolas de hogaño a las carabelas históricas de antaño.

Y "Cuatro Vientos" es, además, en este su vuelo desde Sevilla a Camaguey, como una paloma que le trae a Cuba el mensaje de cariño y devoción de la imperecedera Hispania.

México espera y felicita a los ases españoles

MEXICO, junio 11. (AP)— El ministro de Estado envió hoy instrucciones especiales al Embajador en la Habana, para que felicitase a los aviadores españoles Barberán y Collart en nombre del gobierno de México.

El exito del vuelo causó enorme sensación en esta capital, celebrándose grandes fiestas en los principales círculos españoles. El Embajador de España en esta ciudad, lla-

Será grande el día que lleguen los aviadores a México

CIUDAD MEXICO, junio 11 AP.— «Será un gran día el que lleguen a México los aviadores españoles», dijo el Embajador de España Julio Alvarez del Vayo esta noche.

«Creo que el vuelo de Barberán y Collar ha sido hasta ahora maravilloso, absolutamente maravilloso. Inmediatamente les he felicitado por cable. Todos los españoles y centros españoles de México están muy entusiasmados y satisfechos.

«El vuelo desde Cuba a México será de unas diez horas. Creo que su vuelo de cuarenta horas a Cuba es uno de los mayores que se han registrado, necesita una suprema habilidad».

mó por teléfono al señor López Ferrer, su colega en la Habana, pidiéndole detalles del vuelo.

Existe la creencia en esta ciudad de que los aviadores continuarán su vuelo a México sin demora, y que llegarán al Aeródromo de Balbuena el martes.

El Observatorio Nacional anuncia buen tiempo en toda la península de Yucatán.

Se duda que sea el vuelo mayor sobre el agua

NUEVA YORK, junio 11. AP. — Otras dos parejas de aviadores pueden disputar las manifestaciones de los pilotos españoles capitanes Barberán y Collart, que llegaron hoy a Camagüey en vuelo directo desde Sevilla, quien han dicho que su vuelo de 4.533 millas es el mayor que se ha hecho sobre el mar.

Hugh Herndon y Clyde Pangborn, y el capitán Arturo Ferrarin y Carlo P. del Prete, italianos, hicieron vuelos sin escalas más largos, en su mayor parte sobre el agua. La ausencia de datos acerca de las verdaderas distancias qué cruzaron sobre el mar impide solucionar la controversia, porque si bien es verdad que sus vuelos comprendieron mayor número de millas también lo es que parte de los mismos se hicieron sobre tierra.

En su vuelo de 1931, Henrdon y Pangborn volaron desde la playa de Samishiro a 280 millas al Norte de Tokio, a Wenatchee, Washington, que se encuentra unas 200 millas en el interior. El Bureau Hidrográfico de la Armada calcula la distancia en 4877 millas y el Anuario de la Aviación en 4.558 millas.

La población de Guantánamo fué la primera en ver al «Cuatro Vientos»

GUANTANAMO, junio 11. (Por telégrafo).—Durante todo el día de hoy los españoles de Guantánamo estuvieron pendientes de las informaciones que les fueron trasmitidas por el DIARIO DE LA MARINA y por la agencia de la cervecería La Tropical. A las once y 53 minutos de la mañana, Pepito Alvarez, agente de La Tropical y corresponsal del DIARIO, dió una información al Casino Español, avisando era posible la entrada por esta ciudad por tierra de Cuba, del avión «Cuatro Vientos», a gran altura. A las dos y cinco minutos de la tarde, un biplano color de aluminio, gris, fué divisado dando vueltas de Este a Oeste y rompiendo por el noroeste a las dos y siete minutos. Inmediatamente desde la agencia de la cervecería La Tropical, se llamó al DIARIO DE LA MARINA, dándosele la información personalmente al doctor Oscar Zayas, director de «Información», comunicándole las características del biplano. Eran entonces las dos y 19 minutos de la tarde. Este fué el primer aviso que se dió al mundo de la llegada feliz a Cuba del avión «Cuatro Vientos», que a las tres y 35 minutos de la tarde aterrizó en Camagüey.

En los salones del Casino Español fueron recibidas con entusiasmo todas las noticias y a los españoles de Guantánamo les toca el honor de haber sido los primeros en dar la bienvenida a los aviadores españoles, lanzándose a la calle con indescriptible entusiasmo.

Esta noche se celebra un gran baile en la sociedad hispana, para festejar, españoles y cubanos, esta gloriosa proeza de la aviación militar de la nación descubridora.—**Corresponsal especial.**

BUSQUE el SUPLEMENTO en ROTOGRABADO, que contiene la actualidad mundial

El corresponsal del DIARIO DE LA MARINA dió la bienvenida a los "ases" del aire, en nombre de este periódico, en cuanto aterrizaron en Camagüey

CAMAGUEY, junio 11 (por teléfono de larga distancia),— Tan pronto como los aviadores terminaron su ligera toilete en el hotel «Camagüey» donde se hospedan, hice anunciar mi visita para cumplir el honroso encargo de expresar el saludo de bienvenida que para ellos me confiara DIARIO DE LA MARINA, siendo inmediatamente recibido por los intrépidos aviadores.

En mi breve charla con ellos tuvieron la gentileza de informarme cuan satisfechos se encuentran de la probada excelencia del «Cuatro Vientos», aparato que ha rendido una formidable prueba de rotunda eficacia.

—«Con lo único a que puede igualarse nuestra satisfacción a este respecto, es con la cariñosísima acogida de este hidalgo pueblo camagüeyano, cuyas generosas demostraciones jamás podremos olvidar»

—«Fué nuestra primera intención, al darnos cuenta de la inquietante escasez de combustible con que nos aproximábamos a la Perla de las Antillas, aterrizar en Guantánamo; pero, sus deficientes condiciones, en relación, desde luego, a lo que precisa nuestro aparato, nos obligó a desistir, resolviendo entonces aterrizar en el de esta procer ciudad»

—«Esperamos reanudar nuestro viaje, probablemente, mañana después de la una de la tarde, si, como esperamos, nos llega hoy el repuesto de combustible y grasa que esperamos de Nuevitas. También depende nuestro plan del arribo del sargento Madariaga que a èstas horas debe estar ya en el aire con rumbo a esta capital. Madariaga llegará en avión a Santa Clara, acaso al anochecer, para proseguir su viaje por carretera en automóvil, sin dilación. Suponemos que a medianoche estara aquí».

—«La primera tierra que vimos del nuevo continente, fué la de Santo Domingo, algo antes de mediodía. No pudimos proseguir hasta la Habana, aunque tan vivamente le deseamos, porque al aterrizar aquí no nos quedaban más que cien litros de esencia».

Durante esta breve charla no me ha sido posible descubrir, signo alguno de la fatiga que todo el mundo supone que debería abrumar a los formidables pilotos hispanos.

En cambio no hemos podido dejar de ver las numerosas tarjetas que anuncian nuevas visitas a estos caballeros del aire.

También observé en el inmediato canapé un ejemplar del rotograbado del DIARIO DE LA MARINA que recuerdo utilizaba el teniente Collar para suplir la falta de abanico, cuando se dirigía desde el aerodromo a este Hotel.

La cordial despedida de los aviadores fué:

—«Sírvase usted expresar a DIARIO DE LA MARINA, nuestra honrosa satisfacción por el cariñoso saludo que ha tenido en usted tan cumplido embajador».—Lechuga. Corresponsal.

Teniente Collar

En el Rotograbado de mañana ofreceremos la información gráfica del arribo de los aviadores

Dada la hora, tres y cuarenta y una de la tarde y de ayer en que los aviadores aterrizaron en el aerodromo de Camagüey, no hemos podido dar, como prometimos, la información completa de la llegada de los ases españoles en nuestro suplemento de rotograbado. Como verán nuestros lectores por la edición de hoy, estábamos convenientemente preparados para obtener la más original, la más completa y la más interesante información de ese magno acontecimiento pero ese aterrizaje a quinientos kilómetros de la capital invalidó nuestros esfuerzos.

Mañana ofreceremos, pues, lo que prometimos y en nuestro suplemento rotográfico aparecerán las fotografías de la llegada a Camagüey y la información completa del aterrizaje en la Habana y de la recepción que se les dispense al capitán Barberán y al teniente Collar, héroes de este vuelo maravilloso y único.

AZAÑA FORMO NUEVO GOBIERNO

(Información en la Pág. TRES)

Un avión para el DIARIO

Gracias a la exquisita amabilidad del secretario de la Guerra, general Herrera y del Jefe del Ejército, brigadier Lores, un repórter gráfico del DIARIO DE LA MARINA hizo un vuelo sobre la Habana aguardando la llegada de los pilotos Barberán y Collart.

Barberán y Collar han cruzado el Atlántico por su parte más ancha, y menos frecuentada, batiendo el record de larga distancia por mar, en avión

Han comprobado que el Atlántico puede ser surcado en todas direcciones por naves aéreas más pesadas que el aire. Los magníficos aviadores no hubieran podido ser auxiliados en caso de accidente, pues probablemente no hallaron un solo buque durante la travesía

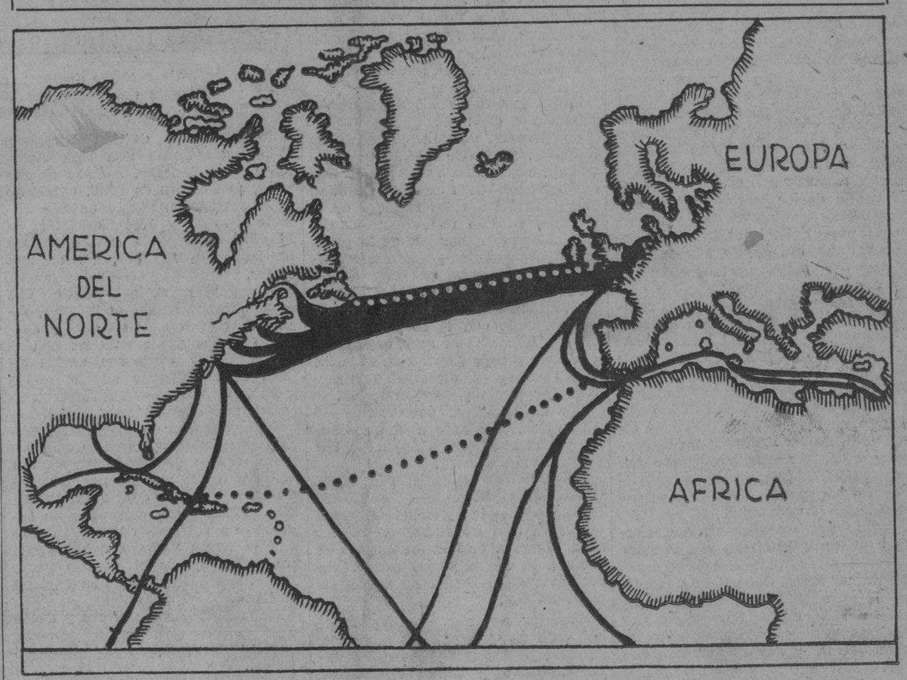

Mapa del Atlántico del Norte, que muestra las rutas seguidas por los aviadores que lo han atravesado de Terranova a Irlanda y de España a Cuba.

Las líneas negras indican, según su grueso, la importancia del tráfico marítimo. Entre los puertos de la América del Norte y de la Gran Bretaña se encuentra la zona más frecuentada del mundo. Entre Cuba y España, el tráfico marítimo es pequeño.

La línea de puntos que se encuentra dentro de la zona de mayor frecuencia de navegación indica la ruta aérea del Norte, que han seguido casi todos los aviadores que hasta ahora han atravesado el Atlántico. La línea de puntos de la parte inferior del mapa, que corta las líneas de navegación, indica, aproximadamente, la ruta seguida por Barberán y Collar en su vuelo de Sevilla a Cuba.

MUCHOS aviadores, solos, o en grupos de dos, de tres o de cuatro, han atravesado, en aeroplano, el Atlántico del Norte; pero nunca han superado tantos obstáculos como los que acaban de superar los aviadores españoles Barberán y Collar en su maravilloso vuelo de Sevilla a Camagüey.

Barberán y Collar no son, ciertamente, los primeros que atraviesan el Atlántico del Norte; pero sí son los primeros que lo atraviesan por porción meridional, que es la más ancha y la menos frecuentada por el tráfico marítimo.

Una ojeada al mapa del Atlántico no permite darnos cuenta de la importancia de este vuelo, sin precedentes en la historia de la aviación. El Atlántico del Norte, como todos los océanos, es ancho por el Sur; pero se va estrechando gradualmente hacia el Norte, hasta que a la latitud de Islandia presenta la menor anchura. Puede decirse que en unos cuantos saltos (desde Escocia hasta las islas Faer Oer, desde las islas Faer Oer hasta Islandia, desde Islandia hasta Groenlancia y desde Groenlandia hasta Terranova) se le puede atravesar, por esta parte, con relativa facilidad.

Entre Terranova e Irlanda, el Atlántico no es tan estrecho; pero entre dichas dos islas sólo hay una distancia de 3.600 kilómetros en línea recta. Esa fué la ruta que siguieron Alcock y Brown en 1919, en que se dió el primer vuelo trasatlántico, y la que poco más o menos tomaron Lindbergh en 1927, Koehl, Fitzmaurice y Hunefeld en 1928, Assoland, Lefevre y Lotti en 1929, Kingsford-Smith en 1930, Post y Gatti en 1931, Amelia Earhart en 1932 y Mattern hace unos cuantos días.

La ruta seguida por esos pilotos tiene la ventaja de que es la más corta y de que coincide con la porción del océano más concurrida por la navegación. Entre los puertos del Canadá y de los Estados Unidos y los de la Gran Bretaña y de la Europa central, el tráfico es tan intenso que en caso de accidente (como ha ocurrido repetidas veces) no pasan muchas horas sin que uno de los numerosos buques que por allí hacen la travesía pueda ir en auxilio de los pilotos que se encuentran en peligro.

En cambio, la ruta seguida por Barberán y Collar es la más larga y la menos concurrida. Mientras el Atlántico, a la latitud de Terranova y de Irlanda, sólo tiene unos 3.600 kilómetros de anchura, por el Sur, desde el golfo de los Mosquitos hasta cabo Verde, tiene unos 7.500 kilómetros de anchura, o sea más del doble. La distancia recorrida por Barberán y Collar ha sido de unos 9.500 kilómetros porque la ciudad de Sevilla, de donde partieron, se halla a mucha distancia al Norte de cabo Verde.

Además, mientras por la ruta del Norte los aviadores que han atravesado el Atlántico han volado sobre la zona marítima más transitada de todo el globo, Barberán y Collar, por la ruta del Sur han volado sobre una zona de navegación poco frecuente. No nos extrañaría que los valientes pilotos, al hacer la narración de su vuelo dijeran que no habían divisado ni un solo buque durante la travesía.

Como si no fuera bastante, la ruta del Norte tiene la ventaja de que los numerosos buques que por allí navegan, lo hacen en la misma dirección del vuelo de los aviones. Siguiendo la ruta del Sur, el «Cuatro Vientos», en cambio, cortó perpendicularmente los itinerarios seguidos por los buques que van de los Estados Unidos y de Europa a los puertos del Africa y de la América del Sur.

Barberán y Collar tuvieron durante todo el vuelo viento de cola, los alisios; pero de esta ventaja también disfrutaron todos los aviadores que han atravesado el Atlántico por la ruta Norte, recibiendo por la cola el impulso de los contra alisios.

El vuelo Sevilla-Camagüey es el más largo que se ha hecho sobre el mar. Es cierto que Kingsford-Smith voló en 1928, en el «Southern Cross» desde San Francisco hasta Sydney; pero lo hizo en una serie de etapas, ninguna de las cuales fué de tanta importancia como la de Sevilla a Camagüey. Barberán y Collar han batido el record de vuelo sobre el mar, y al mismo tiempo han hecho uno de los vuelos más largos que registra la historia de la aviación. Un poco más y habrían batido también el «record» de vuelo a larga distancia.

Si desde el punto de vista técnico el vuelo ha sido un éxito, desde el punto de visto geográfico es una prueba de que el Atlántico, que hasta ahora sólo había sido atravesado en todas direcciones en naves de vela, de vapor o en naves aéreas menos pesadas que el aire (Zeppelines), se puede atravesar también en todas direcciones en naves aéreas más pesadas que el aire (aeroplanos).

Pero hay algo que da un sello inconfundible al maravilloso vuelo: Barberán y Collar han seguido por el aire, aproximadamente, el mismo camino que siguió Colón por mar en su viaje de descubrimiento. ¡La ruta de 1492, determinada por el genio de Colón y de los Pinzones, es la misma que en 1933 han seguido los magníficos aviadores españoles.

Salvador Massip

NUESTRO CORRESPONSAL EN GUANTANAMO BRINDO AL MUNDO ENTERO LA PRIMERA NOTICIA

A las dos y veinte de la tarde, nuestro corresponsal en Guantánamo señor José Alvarez, comunicó a nuestra Redacción que a las dos y cinco minutos el avión "Cuatro Vientos" había hecho su aparición en tierra cubana. Fué, pues, la primera noticia que el mundo entero hubo de obtener de Barberán y Collar. Por cierto que este comunicado fué recibido a título de rumor en algunos sectores de la Habana, cuando se trataba de una noticia confirmada. El señor Alvarez había permanecido desde las once de la mañana en sus oficinas de la Agencia de "La Tropical" en aquella localidad, en espera del paso del avión, obteniendo un éxito en su reportaje.

SUMARIO DE ESTA EDICION

	Páginas
Abela, caricatura	3
Cables	2-3-20
Cámara	2
Católica (Información general)	10-17
Crucigramas	4
Cines (Cartel del día)	6
Crónica Social, por Alberto Coffigny	17
Crónica habanera (social)	5-7-9
Defunciones	9
Distrito Central	11
Estado	2
España, cables y comentarios	13
Editorial	3
Farmacias de turno	8
Guanabacoa al día	6
Habaneras (sección femenina)	8
Inventos, innovaciones y curiosidades	4
Juzgados de la Instancia	9
Lista de la Lotería	10
Matanceras	4
Política	12
Puerto	7
Radio	5
Sociedades Españolas	8
Sports	14-15
Sucesos de Policía	9
Teatros (Cartel del día)	6
Telegramas	5
Viboreñas	6
Tribunales	2
Viajeros	7
LECTURAS:	
«Almanaque Americano», por M. R. Maribona Viña	2
«Bromas y Veras», por Joaquín Aristigueta	4
«La moral juridica», por Gastón Mora	20
«La actualidad», por León Ichaso	13
«Vida Mundial», por Tiburcio Castañeda	16
«Un día en New York», por Walter Douglas	16
«De Día en Día», por Tartarín de Tarascón	16
«Querido Moheno», por Nemesio García Naranjo	16
«¡Salve!», por la Dra. María Caracuel de Ruiz	16
«Al margen del cable», por Raúl Maestri	20

M.E.C.D. 2016

EL EMBAJADOR DE LOS EE. UU. HA SIDO INSTRUIDO PARA REVISAR EL TRATADO DE RECIPROCIDAD

Espera el Dr. Aragón el apoyo de sus colegas

Se intensifica el contrabando de los cigarros yanquis

El Sr. Roberts ofrece una fórmula que sería de gran beneficio para el Estado

Con motivo de haber publicado hace algunos meses nuestro colega «Havana Post», un interesante artículo, que vertimos a nuestro idioma, insertándolo en estas columnas del DIARIO, sugiriendo medidas prácticas para poner coto al contrabando y comercio clandestino de los cigarrillos americanos, nos entrevistamos ayer mañana con el señor Alex M. Robert, quien por su relación y experiencia, en el asunto que tratamos, nos ilustró profusamente.

El señor Roberts es un norteamericano, establecido en los negocios y venta de cigarrillos americanos, que convive con nosotros desde hace muchos años. He aquí cómo el señor Alex M. Roberts define sus conclusiones respecto al aumento del contrabando de los referidos cigarrillos americanos en nuestro país y la fórmula para hallarle satisfactoria solución, una vez que la Hacienda se interese en alterar el vigente tributo de esa mercancía:

—Todos los días la prensa capitalina denuncia algún caso de contrabando de cigarrillos americanos. A pesar de la vigilancia estricta que rige, el contrabando aumenta considerablemente y esto se explica debido a los exorbitantes derechos e impuesto que tributan los aludidos cigarrillos, que equivalen a un embargo contra la mercancía, dando por consiguiente un gran margen de utilidad a los que se dedican a su introducción fraudulenta.

—Hay muchos factores que ayudan al contrabandista y que hace dificilísimo suprimir el contrabando. En primer lugar, Cuba tiene una costa de gran extensión, siendo imposible poderla vigilar toda, y por ella se hace muy sencillo introducir los paquetes, en pequeñas embarcaciones.

—Además, el cigarrillo es algo muy manuable y fácil de ocultar. Todos los barcos de pasajeros o carga que hacen escala en puertos cubanos, llevan cigarros americanos, lo que facilita mucho su adquisición.

—Y lo principal y triste es que el «contrabandista» no tiene competidores, pues los altos derechos le han dejado el campo completamente libre. Al importador le es materialmente imposible traer cigarros, legalmente, para la venta y se ha visto precisado a cederle el negocio de esa venta al contrabandista, que es el favorecido con detrimento al Estado, que en sus manos está evitarlo.

—Un cartón de cigarros, que en la fábrica vale 50 centavos, tiene que pagar $5.00 de derechos e impuestos, o sea, un mil por ciento ad valorem...

—Naturalmente, éste es un tributo teórico, pues casi todos los cigarros americanos consumidos en Cuba no pagan nada, en absoluto.

Cuando le interrogamos si conocía el remedio eficaz para terminar con la plaga contrabandista, el señor Roberts, haciendo un gesto de aprobación, continuó:

—Sin embargo, sería muy fácil suprimir el contrabando y que el fisco obtuviera una gran recaudación por ese concepto de los cigarrillos americanos.

—Si los derechos e impuestos se rebajaran de $5.00 por cartón a dos pesos, el contrabandista ya no podría operar, porque su margen sería tan pequeño, que no valía la pena exponerse y la venta le sería entonces muy difícil realizarla.

—Entonces, el Tesoro Nacional recaudaría más de $300.000 anuales, por concepto de derechos y un impuesto de uno y medio por ciento, de la venta bruta.

—Ya en ese caso, se beneficiarían los comerciantes, importadores y distribuidores.

—Hay que saber que la industria quedría perfectamente protegida, pues una cajetilla de cigarros americanos, que se detalla a 35 centavos, nunca puede competir con una de cinco o de diez. Es lógico pensar que no aumentaría, sino que, únicamente, se cambiaría su forma, que es ahora fraudulenta y entonces sería legal, pues una vez rebajados los derechos, los detallistas venderían los cigarrillos al mismo precio o tal vez un paco más, que como se detalla ahora por los que ejercen esa venta clandestina de los mismos y posiblemente no aumentaría su consumo.

—Para terminar; resumiré que, rebajando los derechos, se beneficiaría el fisco y el comercio y únicamente el perjuicio sería para los contrabandistas y como nadie pretende otorgar a esos señores, que medran al margen de la ley, prerrogativa alguna, el conflicto sería solucionado tan fácilmente, como yo se lo he expuesto.

Mr. Roberts vuelve a sonreirse, complacido de su posible beneficiosa fórmula y con un apretón efusivo, de hombre sano y optimista, nos despide en el umbral de su establecimiento.

Toma posesion el miércoles de la presidencia

Esbozará el programa de su futura actuación dirigiendo a los médicos de la Habana

Hablamos ayer, en las oficinas de la Federación Médica de Cuba, Malecón número 15, bajos, con el doctor Ernesto R. Aragón, presidente electo la noche anterior de la Junta de Gobierno del Colegio Médico de la Habana. Nos invitó para el acto de la toma de posesión de la nueva directiva, el próximo miércoles, a las nueve de la noche.

Podemos anticipar, según nuestros informes, que el doctor Aragón hará en ese acto unas declaraciones, leídas, donde esbozará su futura política como jefe de los médicos de la ciudad de la Habana.

Del resultado de los comicios del sábado nos dijo:

«La jornada electoral que acaba de terminar, magnífico exponente de civilidad, representa la más hermosa demostración de fuerza y vitalidad que pudieran dar los médicos de la Habana, en ella únicamente confío para hacerme merecedor de la prueba de consideración y afecto que acaban de ofrecerme.

«Terminada la lucha electoral no me sentiría satisfecho si no contara de antemano con la cooperación de mis contrincantes de ayer, cuyo amor a la clase y cuya gentil hidalguía, me hacen pensar en que serán mis mejores consejeros y colaboradores».

Por su parte, el doctor Gustavo Aldereguía, candidato a la presidencia por el Partido Ala Izquierda Federativa, nos declaró:

«El Partido Ala Izquierdo Federativo está plenamente satisfecho del resultado de la jornada electoral efectuada ayer en el Colegio Médico de la Habana. Fuimos los últimos en venir a la lucha y nos propusimos como resultado inmediato a citar la masa médica.

«Nuestra misión como fracción de izquierda empieza con las elecciones de ayer, ya que nos proponemos hacer extensivo a toda la República nuestro ideario de acción.

«Luchamos por la cultura política del médico que en la hora actual vale tanto para la vida colectiva como la misma cultura médica, médula de nuestra profesión.

«Saludamos cordialmente a los triunfadores y esperamos que luchen apretados y tesoneramente por el triunfo de nuestra causa».

Finalmente, el doctor Alfredo Antonetti, aspirante también a la Presidencia del Colegio Médico de la Habana, sobre el resultado de los comicios nos manifestó lo que sigue:

«La brillante demostración dada por el Colegio Médico de la Habana en su más hermosa y pujante jornada electoral, es una prueba patente de que la clase médica está en pie y que la anima el más alto espíritu de cuerpo dentro de la Federación Médica de Cuba.

«Tres programas, tres distintas tendencias, pero todas con un solo anhelo común de liberación, han permitido a los médicos de la Habana producirse de manera espontánea llevando nuevos mandatarios a su organismo colegial. El triunfo de mi querido y admirado amigo, el doctor Aragón, dará al Colegio Médico de la Habana días de verdadera gloria. Mi felicitación más sincera al nuevo presidente y a los queridos compañeros que con él compartirán las labores de la Junta de Gobierno».

Por sospechas serán juzgados tres individuos

Fueron detenidos cuando hizo explosión una bomba. El fiscal pide condena para los tres

Carlos Duque Estrada Heredia, José Morín Hernández y Gustavo Rodríguez Balagan, serán juzgados en Consejo de Guerra el próximo día 14, acusados de infringir la Ley de Explosivos. Fueron detenidos por sospechosos el 11 de marzo de este año, en los alrededores de la casa Diez de Octubre y Colina por la Policía Nacional, la que ocupó al primero una bomba.

El Ministerio Fiscal, representado por el capitán Estévez, interesa para los encausados la pena de seis meses a doce años de presidio. El defensor será designado en su oportunidad.

Y Ramón Iser Figueredo será sometido a Consejo de Guerra el día 17 de los corrientes, también acusado de infracción de la Ley de Explosivos, por habérsele ocupado en su casa, San Rafael 144, dos cartuchos de explosivos y municiones. Para Iser interesa el fiscal, capitán Iznaga, la pena de seis meses a doce años de presidio. En este proceso aparecían señalados también como autores los jóvenes Sebastián Lanz Ramos y Erasmo Rodríguez Dretz, pero la Auditoría del Quinto Distrito solicitó el sobreseimiento en cuanto a ellos, lo que aprobó la Superioridad. En su oportunidad se conocerá el nombre del defensor de Iser.

NUEVO COMITE EN PRO DE LA REFORMA DE LA LEY DEL RETIRO MARITIMO

Después de pasar una Circular a todas las colectividades obreras, se ha celebrado una reunión para discutir y aprobar la redacción de un Reglamento, por el cual se ha de regir el nuevo Comité Nacional Pro-Reforma de la Ley del Retiro Marítimo, el que ha sido presentado en el Gobierno Civil y aprobado por esta autoridad.

Para designar la directiva, se ha celebrado la Junta de Elecciones, resultando electos: presidente, Arturo Roibal; vice, Carmelo García Iglesias; secretario, Alfredo Padrón; vice, Roberto Godoy; tesorero, Luis Báscuas; vice, Pedro Ordóñez Pérez; y vocales, todos los demás representantes de colectividades obreras que se encuentran afiliadas al citado Comité Nacional.

Tres heridos a cuchilladas en una reyerta tumultuaria, en la esquina de S. Nicolás y Salud

El amor de una mujer fué el motivo de la riña. Uno de los protagonista fué detenido cuando huía por una azotea. Otro de los contendientes se encuentra gravemente lesionado

En el presente grabado aparecen de izquierda a derecha: Julia Miranda, protagonista del suceso que originó anoche, al disputarse su amor José Hares y Antonio Llanes.

En la esquina de San Nicolás y Salud, sostuvieron una riña Antonio Llanes Sánchez, natural de España, de 29 años de edad, empleado de una lechería, vecino de San Nicolás letra H, y José Hares Gil, de 35 años de edad, vecino de Reina 14. La causa fué el amor de una mujer.

Llanes vive amigablemente con Julia Miranda Rubio, de 28 años, vecina de San Nicolás letra H, y desde hace días ella aceptó los requiebros de Hares, por lo cual ambos sujetos al encontrarse anoche en la esquina de referencia, dirimieron la cuestión a cuchilladas.

En el curso de la discusión intervino el chauffeur Octavio Colón Alfonso, vecino de Inquisidor 25, que también resultó herido por Hares.

Instantes después, al resultar herido Llanes, Hares emprendió la fuga, siendo detenido en el tejado de la casa Reina y Rayo, donde existe una lechería, por el soldado Pedro Danta, quien le ocupó una cuchilla sevillana.

Tanto Llanes como Hares y Colón fueron llevados al segundo centro de socorro, donde el doctor Solís y el alumno Suárez, procedieron a asistirlos, apreciándole al primero diversas heridas incisas por el rostro, cuello y pecho, de carácter grave, pues presentaba una herida incisa en la región infra escapular izquierda, calificada de menos grave, y al chauffeur Colón, contusiones leves.

Llanes manifestó al teniente Gutiérrez que él viajaba en el automóvil de Colón, cuando al llegar a San Nicolás y Salud, Hares los acometió a ambos con la sevillana.

Por su parte Hares refirió que Colón y Llanes fueron a buscarlo a la esquina de referencia, donde le agredieron con navajas, defendiéndose él con una de las armas que pudo quitarle a Llanes.

Negó fuera cierto que estuviera conversando con Julia, a la que sólo conoce de vista, ignorando el motivo de la agresión.

Con todo lo actuado se le dió cuenta al juez de guardia, autoridad que remitió al Vivac a Hares.

Almanaque americano

MAXIMILIANO y CARLOTA—el archiduque austriaco y la princesa belga—venían a ser emperadores de México: a ceñirse las trágicas coronas que para ellos forjaran la intriga extranjera y la imprudencia nacional.

JUNIO
12
1864
Recibimiento a Maximiliano en México.

Hicieron su entrada triunfal en la capital del imperio el 12 de junio de 1864. Según los republicanos fué «en medio de las aclamaciones de sus partidarios y de la curiosidad del pueblo y entre los festejos oficiales, cuyos gastos importaron ciento cincuenta mil pesos».

Lo cierto es que el recibimiento resultó grandioso, no como cuando los emperadores pisaron por primera vez el suelo mexicano, en Veracruz, sólo dos semanas antes, que hubo «una frialdad tan grande, que hizo llorar a la emperatriz, al prever los peligros que les amenazaban». De este otro recibimiento dijeron los monárquicos que se debió a estar dominada la pequeña ciudad por comerciantes extranjeros, enemigos del imperio, que temían que cesara el desorden de los frecuentes cambios políticos, que les proporcionaban rápida fortuna».

Durante el viaje, desde Veracruz, fueron aclamados con más o menos espontaneidad en todas partes. Una noche, como triste presagio, se rompió un eje de las ruedas del coche imperial y sus majestades tuvieron que refugiarse «en el viejo carromato» de los generales de la escolta.

El día anterior a la llegada a México, desde el Llano de Aragón hasta la villa de Guadalupe, fueron saludados y acompañados por toda la aristocracia mexicana: más de doscientas carrozas con elegantes y distinguidas damas, y una lucida cabalgata de quinientos caballeros.

El domingo, día doce, llegó el tren imperial a la estación de la Concepción. Había millares de personas de pie y a caballo o sentadas en los tablados y gradas de las calles y en azoteas. Desembarcaron entre aclamaciones, salvas de artillería, cohetes y repique de las campanas de todos los templos.

En una sala de la misma estación, donde se había levantado un trono, el prefecto municipal presentó a Maximiliano las llaves de la capital, en bandeja de filigrana de plata. Eran de oro, esmaltado a trecho, y riquísimamente trabajado por artista mexicano; en su parte superior, la una representaba el águila y la otra la diadema imperial».

Al dirigirse a la carroza imperial aumentaron las aclamaciones y cayó sobre ellos copiosa lluvia de flores. El emperador saludó al grupo de generales que lo escoltaba y tendió la mano al general Mejía, pero éste no se pudo acerca, porque su fogoso corcel, asustado con tanta algazara, se encabritaba una y otra vez.

Las calles rivalizaban en esplendor y buen gusto. «Arcos, templetes, columnas con jarrones y macetas de arbustos y flores naturales; mástiles con banderas, flámulas, lemas y trofeos; cortinas, retratos, cifras, flores y banderas en los frentes de los edificios». Niños con ramos de oliva y ramilletes. «De azoteas, balcones, pórticos y hasta molduras salían millares de flores, cintas y versos en papel de color». Las señoras agitaban sus pañuelos, los hombres sus sombreros.

Parada en la catedral de San Hipólito. Entrada bajo palio, sostenido por arzobispos y obispos. Solemne Te Deum.

Llegada al palacio imperial, donde se había erigido suntuosísimo trono. Recepción con toda la etiqueta palatina. Guardia de alabarderos, gran maestro de ceremonias, etc. Todos los mandatarios e invitados rindieron pleitesía a los emperadores. Cuando llegó el general Mejía, que tenía que leer un discurso de la recién fundada Orden de Guadalupe, por la mala letra o la emoción, se trabó y Maximiliano tuvo el gesto simpático de descender las gradas, tomar el discurso y estrechándole las manos, decirle que «no hacía caso de las palabras sino de los corazones, y sabía que el suyo le pertenecía». Tenía razón, pues Mejía le fué fiel hasta el último instante, muriendo a su lado en el Cerro de las Campanas.

Terminadas presentaciones y homenajes, los emperadores se asomaron al balcón y el público que abarrotaba la plaza de armas estalló en atronadora ovación. Se ha dicho que «el estrépito se sobrepuso al de las bandas de música y al de las campanas, que de nuevo repicaban».

Tanto esplendor duró poco. El inmenso patriotismo de Juárez hizo triunfar la buena causa de la república y a los tres años el flamante imperio acababa trágicamente: ¡la emperatriz loca y el emperador fusilado!

M. R. Maribona Viña.

Un coronel chino llegó a la Habana, en el "Quirigua"

Es ayudante del Jefe del Ejército Nacionalista, a pesar de su juventud

Ayer arribó a nuestro puerto el vapor americano «Quirigua», procedente de Nueva York, trayendo 20 pasajeros para la Habana y 51 en tránsito. Entre los primeros se encontraban Eduardo González, Luis Hernández y William Dook; y de los últimos son dignos de especial mención un coronel del Ejército chino nombrado Henry Li-Nes, y el señor Saul J. Zamerman, hijo del director general de la Flota Blanca, siendo los restantes, en su totalidad, turistas.

El coronel del Ejército chino a que aludimos, llamó la atención desde los primeros momentos por su juventud, pues cuenta solamente 24 años.

Con relación a su personalidad hemos podido averiguar que es uno de los ayudantes del jefe del Ejército Nacionalista y que lo trae a América una misión especial de su superior.

Ha permanecido durante algún tiempo en varios Estados de la Unión dándole cumplimiento a la misma, y ahora se dirige, con análogo fin, a la América Central y a California.

EL PRESIDENTE MACIA PIDE A LOS CATALANES QUE TRABAJEN UNIDOS

BARCELONA, junio 11, (AP)— En un discurso pronunciado por radio esta noche, el coronel Maciá, presidente de la Generalidad, manifestó que los catalanes deben unirse para defender los privilegios que le fueron concedidos en el Estatuto.

El jefe del gobierno catalán expresó el deseo de que Azaña tenga éxito en sus esfuerzos para formar un nuevo gobierno.

Se incluirá la rebaja de derechos arancelarios al azúcar de Cuba

Comprenderá también algunos de los artículos americanos que se exportan frecuentemente a Cuba

A pesar de que el Presidente Roosevelt ha decidido no pedir poderes al Congreso para llevar a cabo estos Convenios, se apoyará en la sección octava de la Ley Agraria, para hacerlo

NUEVA YORK, junio 11. (Especial del DIARIO DE LA MARINA. Por Felipe Taboada.)—El «Wall Street Journal», en un telegrama especial de Washington, dice lo siguiente: «El presidente Roosevelt definitivamente ha desistido de recabar del Congreso poderes amplios para negociar convenios arancelarios recíprocos. Sin embargo, esto no excluye a los delegados de los Estados Unidos en la Conferencia Económica de Londres para que puedan llevar a cabo negociaciones generales en ese sentido, ni tampoco se interpone a los arreglos individuales en la materia que se efectúan con otras naciones y los cuales serán sometidos a la consideración del poder legislativo en enero.»

El «New York Times» publica que el departamento de Estado anuncia encontrarse ya sobre la marcha los trabajos relativos a la negociación de los referidos convenios arancelarios, y que el Embajador de los Estados Unidos en la Habana, ha sido instruído para que proceda a la revisión del tratado de reciprocidad comercial con Cuba, agregando que una reciprocidad que envuelve la rebaja de los derechos del azúcar crudo cubano a su entrada en este país y de la de algunos artículos americanos que se exportan en Cuba, ha sido objeto de discusiones frecuentes como uno de los intentos preliminaros de la administración de llevar a la práctica esos pactos recíprocos, siendo este anuncio la primera palabra oficial que se emite en el asunto.

Según el «Journal of Commerce» el presidente Roosevelt se apoyará en la Sección octava de la Ley Agraria para autorizar la participación de Cuba en el proyectado plan de asignaciones de abastos de azúcar a los Estados Unidos. Significa además dicho periódico que habiendo resuelto el presidente Roosevelt no solicitar por ahora del Congreso autoridad para reajustar la tarifa, desistirá también de pedir permiso para revisar el tratado de reciprocidad con Cuba y que hay noticias de que los intereses azucareros cubanos por el momento, no les importa tanto la rebaja del arancel como la garantía de un mercado estable para su producto, asegurándose en centros bien informados que los productores de azúcar de Cuba se alegrarían de que se les asignaran dos millones de toneladas cortas al año, dejando para más adelante y para un tiempo más propicio la cuestión relativa a la rebaja de los derechos arancelarios.

Los señores Crzanikow Rionda y Cía, en su boletín azucarero de esta semana dicen lo que sigue:

«El tono del mercado de azúcar es tuvo muy firme la semana que acaba de terminar, con motivo de la mejora en Londres y debido hasta cierto punto a otra baja ocurrida en el valor del dollar, así como también por esperarse que se otorgarían poderes al Presidente Roosevelt, con respecto a la tarifa antes de que se cerraran las sesiones del Congreso. Esto último no se ha llevado a efecto y la cuestión de aumentar la preferencia del azúcar de Cuba ha sido aplazada hasta el próximo Congreso en enero de 1934. No obstante, todavía existe la posibilidad de que se haga algo con respecto a un plan de asignaciones y fija las cantidades que suministrarán las cosechas doméstica e insulares y de Cuba para el consumo de los Estados Unidos. Surgió una buena demanda de refinado habiéndose tomado todas las ofertas de crudos que había en el mercado a la paridad de 1.50 centavos cif. Un refinador del Golfo también compró un lote de azúcar de Cuba para embarque en julio, a 1.53 centavos cif. Más tarde los precios bajaron con motivo del descenso repentino en las cotizaciones de la Bolsa de Azúcar. Los refinadores compraron azúcares de Filipinas para llegar en julio y agosto, al equivalente de 1.48 centavos cif y 1.46 cif. Hay ofrecida una cantidad regular de azúcares de Cuba y libres, para embarque inmediato, a la paridad de 1.50 cif, sin encontrar compradores. Las cotizaciones de refinados subieron 10 puntos uniformemente, durante la semana, a la base de 4.60 centavos libra el refinado de caña y de 4.40 centavos el azúcar de remolacha. Antes del alza se recibieron órdenes considerables, pero se rehusaron contratos especulativos y se redujeron otras muchas órdenes con el fin de ponerse de acuerdo con los compradores que estaban recibiendo entregas a cuenta de órdenes anteriores. Ya se ha vendido más del 80 por ciento de la última cosecha de remolacha y por esa razón los productos han estado vendiéndose limitadamente, o se han retirado por completo del mercado, a excepción de territorios donde el flete le es favorable, en el Oeste del río Mississippi. La distribución continúa mejor que el año pasado y ha sido más importante durante los últimos días. La temperatura de verano está aumentando el consumo de muchos productos dulces.

ESTADISTICAS AZUCARERAS

La Comisión arancelaria americana acaba de publicar las investigaciones estadísticas que acompañarán su informe con respecto al azúcar. Según esas estadísticas los arribos de azúcares de las posesiones insulares a los Estados Unidos aumentaron desde 1919, en toneladas largas, como sigue.

	1919	1932	Aumento
Filipinas	78.600	900.000	821.400
P. Rico	325.000	803.600	478.600
Hawai	517.000	911.600	384.300
	920.600	2.615.200	1.694.600

En la siguiente tabla aparece la procedencia de las cosechas del azúcar que se vende para el consumo de este país, equivaluadas largas:

	1932	Promedio 1922 a 1926
Estados Unidos continentales. caña	134.000	153.000
Remolacha	1.100.000	856.000
Posesiones Insulares:		
Islas Vírgenes	3.000	4.000
Hawai	854.000	537.000
P. Rico	760.000	373.000
Filipinas	870.000	279.000
Extranjero:		
Cuba	1.471.000	2.912.000
Otros países	22.000	65.000

De un promedio 56.2 por ciento suministrado por Cuba desde 1922 a 1926 para el consumo de este país, disminuyó en 1932 al 28.6 por ciento. Por otra parte los azúcares de procedencias domésticas e insulares aumentaron de 42.5 por ciento a 71.4 por ciento.

Durante los últimos años ha estado viniendo de Cuba una cantidad de refinado cada vez mayor. El desarrollo en las facilidades refinadoras de Cuba es una de los hechos significativos de la situación azucarera.

Las rentas de aduanas en los Estados Unidos derivadas de las importaciones de azúcares han disminuído materialmente desde 1926. Las cantidades cobradas en las importaciones de azúcares de Cuba en 1923, ascendieron a $119.178.000.00 habiendo sido el tipo de los derechos de 1.7648 centavos por libra. Al mismo tipo de impuesto en 1926, el año de renta máxima, la cantidad cobrada por tal concepto fue de $144.521.000 En 1932 los arribos solo fueron por valor de $73.203.000.00 con un tipo de derecho de dos centavos por libra.

La exportación de azúcar refinado de los Estados Unidos, llegó a más de 800.000 toneladas en 1922 pero disminuyó rápidamente después de ese año 1 en 1931 ascendió a sólo unas 47.000 toneladas. También se exportó una cantidad considerable de azúcar en forma de confituras, conservas y otros productos. La cantidad total de azúcar exportada en 1931 y de productos que contienen azúcar fué unas 90.000 toneladas, sobre las cuales se autorizó un reintegro de $4.391.887.00.»

EL JOVEN MAC DONALD, ACUSADO DE MATAR A SU MADRE, VA A MICHIGAN

DETROIT, junio 11. (AP).—Balfe MacDonald, el joven de 17 años de edad a quien las autoridades acusan de haber dado muerte a su madre en la ciudad de Flint, está hoy de viaje hacia aquí custodiado por detectives del Estado de Michigan.

Los detectives también traen preso a William Terwilliger, como testigo. Terwilliger acompañó a Mac Donald en un viaje por carretera a Kansas en la misma noche de los hechos.

TRATARON DE ASESINAR A UN LIDER AUSTRIACO, HIRIENDOLO EN UN BRAZO

INNSBRUCK, Austria, junio 11. (AP).—Varios hombres que viajaban en un automóvil cerrado trataron esta noche de asesinar a Richard Steidle, líder del Heimwehr tirolés.

Herr Steidle recibió una herida en el antebrazo derecho.

En la escuela "Romualdo de la Cuesta" hubo un reparto de premios y exposición ayer

La directora del plantel, en el discurso explicativo de la obra realizada durante el curso escolar, se refirió a la enseñanza moderna que en el mismo se da al alumnado

Ayer por la mañana se efectuó en el salón de actos de la sociedad El Pilar, la repartición de premios a las alumnas de la Escuela Romualdo de la Cuesta, por terminación del presente año escolar.

En cumplimiento de una de las cláusulas del legado creado por el filántropo y antiesclavista don Romualdo de la Cuesta, esta Escuela que lleva merecidamente su nombre, quedaría bajo la tutela del Gobierno local de la Habana. Y en todo tiempo el Municipio habanero ha sabido atender al mejor sostenimiento del plantel, así como el actual Distrito Central, que tuvo necesidad de realizar importantes trabajos de reconstrucción en el viejo edificio de la calle de Estevez, en que radica desde su fundación.

Presidió el reparto de premios el señor Augusto Lezama secretario particular del Alcalde señor José Izquierdo, en nombre de éste. En la mesa presidencial estaban también los señores doctor José Ramón Cruells, secretario de la Administración en el D. C.; general Miguel Llaneras, contador; capitán Angel Altuzarra, segundo jefe del Cuerpo de Bomberos; Julio G. Belver, jefe de Despacho en la Secretaría del D. C.; y los doctores Oscar Gans y Anselmo Rodríguez Rendueles, de la Consultoría Legal en el Gobierno local.

Asistencia entusiasta de vecinos próximos al lugar de la Escuela y de familiares de las alumnas.

La Banda de Música del D. C., dirigida por el profesor Reinoso, ejecutó bellas piezas musicales en los intermedios.

LA ESCUELA MODERNA

Al comenzar oficialmente el acto, el señor Lezama pronunció frases excusando la asistencia del Alcalde señor Izquierdo; pero afirmando que estaba compenetrado de la espiritualidad del mismo, por la alta labor cultural, de humanidad y patriotismo, que se realizaba por el profesorado de la Escuela Romualdo de la Cuesta. Termina dando por inaugurado el reparto de premios y concediendo la palabra a la doctora Cristina Alvarez, directora del plantel.

Explicativas de la significación educacional de las clases que se ofrecen en Romualdo de la Cuesta, fueron las palabras de la doctora Cristina Alvarez. Se refirió, en detalles, al desenvolvimiento de la enseñanza en las distintas aulas, desde los grados iniciales hasta el sexto, que es el final. En su, pedagógico discurso, la doctora Alvarez explicó cómo la enseñanza que actualmente se daba en la Escuela Romualdo de la Cuesta era dentro de las normas más estrictas de la escuela moderna, de conformidad con los métodos más adelantados de la enseñanza primaria contemporánea. Se refirió al apoyo decidido que viene recibiendo del Alcalde y de los altos jefes del Distrito Central, para el mayor éxito de su misión y dedicó sentidas alabanzas a las profesoras que cooperan con ellas en el trabajo diario, así como al amplio espíritu de estudio y disciplina escolar que se advierte en las alumnas.

REPARTO DE PREMIOS

Seguidamente la doctora Cristina Alvarez, auxiliada de las profesoras señoritas Estela y Rosa Acosta, procedió al reparto de premios y diplomas.

Los premios más importante del curso correspondieron a las alumnas Haidée García, primer premio y medalla de oro, graduada en el sexto grado; Emma de León, segundo premio y medalla de plata, graduada en igual grado; y Verderina Ojeda, tercer premio y medalla de plata, graduada en el sexto también.

Aplausos ruidosos de la concurrencia premiaban a las alumnas cuando abandonaban el escenario, después de recibir sus premios respectivos.

CONCIERTO

Hubo después números de música, canto y recitaciones de poesías por las alumnas.

El acompañamiento a piano estuvo a cargo de las profesoras señoritas Acosta.

Como resumen de la bella fiesta, usó de la palabra el doctor Oscar Gans, que se contrajo en su oración, a destacar la personalidad de don Romualdo de la Cuesta, el fundador de la Escuela, y ensalzar su obra como digna de todo encomio por lo que significaba en el desenvolvimiento de la cultura nacional, y a hacer constar cómo se estaba cumpliendo su noble mandato, lo que podía observarse con el grado de educación que se venía logrando en los tiempos presentes en su Escuela. Es evidente prueba de ello, la repartición de premios que se acababa de efectuar, consecuencia del moderno sistema escolar que se pone en práctica, según clara exposición de la directora doctora Alvarez.

Final del discurso del doctor Gans fueron frases de estímulo para las autoridades locales en el mayor apoyo a esta meritísima obra y para las profesoras en el hermoso magisterio que profesan.

LA EXPOSICION DE TRABAJOS

Y como corolario del reparto de premios efectuado en horas de la mañana en los salones de la sociedad El Pilar, por la tarde quedó inaugurada en el propio edificio de la Escuela, la exposición de trabajos manuales realizados por el alumnado durante el curso escolar terminado.

Desde los dibujos a lápiz de las niñas del aula primera hasta los trabajos de sloid y repujado en acero y cuero, hasta la confección con mimbre de muebles perfectos, todo lo expuesto es evidente demostración de que la Escuela Romualdo de la Cuesta, como muy bien dijera la directora doctor Cristina Alvarez, ha entrado en franca enseñanza moderna, que es de honda espiritualidad y de utilidad práctica para el hogar.

Numerosas familias visitaron ayer la exposición, que estará abierta durante varios días.

En lugar preferente de la Escuela se ha colocado la camita con su bello ajuar, que donará el Alcalde jefe del Distrito Central señor Izquierdo, al primer niño que nazca en el Hospital de Maternidad de Línea y G. Vedado, el día trece de este mes, en que la exposición será clausurada.

Un soldado del ejército ha sufrido graves lesiones al ser arrollado por una guagua

Al tratar de pasar de un asiento a otro por la parte de afuera del vehículo, fué alcanzado por otro ómnibus que corría en dirección contraria. Peligro de la guagua abierta

En el centro de socorro de Jesús del Monte, fué asistido anoche de lesiones de carácter grave diseminadas por la cabeza y cuerpo Antonio Camejo Hernández, soldado perteneciente al Escuadrón número 6 y destacado en la finca La Luisa, propiedad del senador Cortina.

POR UN OMNIBUS

Según aparece de lo actuado por el sargento Ubieta, de la estación de Arroyo Naranjo, que actuó en el hecho, el soldado Camejo viajaba en el ómnibus número 8 de la empresa La Aliada, que en dirección a Bejucal conducía el chauffeur Francisco Rodríguez Caldo, cuando al llegar frente a la quinta Canaria, trató de pasar de un asiento a otro por la parte de afuera del vehículo, en los momentos que transitaba en dirección contraria el ómnibus 93 de la empresa Mantilla, que manejaba Aurelio Lacerna, que lo alcanzó, ocasionándole las lesiones que presenta.

De haber estado el ómnibus de La Aliada provisto de las rejas reglamentarias, el hecho no hubiera tenido efecto, pero a pesar de lo dispuesto, los expresados ómnibus de dicha empresa continúan circulando en forma tan peligrosa para el público, no siendo éste el primer caso que con tal motivo se ha registrado por los referidos ómnibus.

Con lo actuado se le dió cuenta al juez de guardia, con presentación de ambos choferes.

En ambulancias recogen a los menores pobres

Un teniente, un ex sargento y 2 médicos remitirán a Tiscornia y asilos a los niños indigentes

La campaña sanitaria de recoger todos los niños pordioseros de esta capital y remitirlos bien al Campamento de Tiscornia, donde funciona la Colonia Infantil Permanente; bien a distintos asilos propiedad o subvencionados por el Estado, ha de iniciarse próximamente.

En la ambulancia del Departamento, el Jefe Local de la Habana, el Inspector General de Sanidad, un Teniente Supervisor del Ejército, y un ex Sargento Sanitario, procederán a distintas horas del día a recoger los menores que se encuentren en las condiciones expuestas, implorando la caridad pública, remitiéndolos a los sitios expresados, no sin antes comprobar por medio de investigaciones que se llevarán a cabo en cada caso, si se trata del popular «pillo de playa», que tiene familiares. Aquellos beneficios son exclusivamente para los verdaderos indigentes, que viven en los soportales de los edificios de esta capital.

Para llevar a cabo esta última parte la Secretaría de Sanidad sólo espera los informes solicitados de la Policía Nacional sobre los sitios en que con frecuencia, pernoctan esos desheredados de la fortuna.

En relación con la Colonia Infantil de Tiscornia, podemos informar que ayer ingresaron cincuenta niños más, de ambos sexos, de acuerdo con las disposiciones dictadas de que periódicamente se les de albergue a un número determinado de menores cuyos familiares carecen de recursos para alimentarlos y vestirlos.

También podemos anticipar que el servicio de análisis de heces fecales de los colonos ha de comenzar en ellos que padezcan parásitos intestinales esta semana, a fin de conocer aquellos y ponerles el tratamiento médico adecuado y disponer, asimismo la alimentación especial de acuerdo con sus condiciones orgánicas.

MUERE UNA MUJER A CONSECUENCIA DE LOS DISPAROS QUE LE HICIERA SU AMANTE AL ENCONTRARLA EN UNA CASA DE MAL VIVIR EN COMPAÑIA DE OTRO INDIVIDUO

CAMAGUEY, junio 12. (2.45 a. m.)—Por teléfono.— El soldado Armenteros, más conocido por El Chino, perteneciente al Tercio Táctico de Camagüey, disparó su revólver calibre 45 contra Margarita Sánchez, de 23 años y vecina de Rosario y Francisquita, causándole 4 heridas a consecuencia de las cuales falleció sobre la mesa de operaciones del Centro de Socorros.

También fué asistido en el propio centro benéfico, José Alvarez Arrastre, de 21 años y con domicilio en San Miguel número 26, de una herida gravísima. Después de ser asistido de primera intención fué trasladado al Hospital Civil, aunque ya se encontraba en estado preagónico.

El soldado Armenteros mantenía relaciones íntimas con Margarita, y al concurrir hoy a la Academia de baile "La Azucena" la halló en la misma, conminándola a que abandonara aquel lugar.

Pocos momentos después, al encontrarla en una casa de mal vivir en compañía de Alvarez, se exaltó sobremanera, infiriéndole las heridas que presenta y dándose a la fuga.—**Corresponsal.**

M.E.C.D. 2016

"DURANTE LA TRAVESIA VIMOS UN PAR DE BARCOS MERCANTES, PERO ELLOS NO NOS VIERON"

Un soldado herido en el pecho con su revolver

La bala hirió en la mano a su prometida

Se supone que se trata de un suicidio, aunque ella dice que el hecho fué puramente casual

En el pasillo de la casa de inquilinato San Lázaro 17, un soldado del ejército, nombrado Diego Hernández Gil, de 23 años, destacado en Columbia, se produjo una grave herida en el pecho, con el revólver de Reglamento que portaba, lesionando a su vez a la joven Ondina Enríquez Galindo, de 15 años de edad, vecina de Primera y Octava, en Buena Vista, cuyo proyectil le alcanzó en la mano.

Acto seguido el soldado Hernández fué conducido al Hospital Municipal, donde el doctor Solís y el alumno Suárez, lo asistieron de una herida producida por proyectil de arma de fuego en la región mamaria derecha, sin salida del impacto.

La joven Enríquez fué asistida de una herida de igual naturaleza en la mano derecha de carácter grave.

Ante el teniente Forcada, de la tercera Estación de Policía,, declaró la joven Ondina Enríquez, que hace dos meses el soldado Hernández la había raptado.

Anoche, encontrándose ella de visita en casa de su hermana Laudelina Enríquez Galindo, llegó Hernández y al tratar de despojarse del revólver, ella, que estaba abrazada a él, le sujetó el cañón del arma. En los instantes en que Hernández se disponía a sacar los proyectiles, sonó un disparo, lesionándola a ella en la mano y viendo caer herido, manando sangre del pecho a aquél.

El soldado, dado su estado de gravedad, no pudo prestar declaración, siendo llevado a la Sala de Urgencia, donde por orden del doctor Aníbal Herrera, quedó en observación, por no presentar señales de hemorragia interna.

Según rumor recogido, créese que el soldado Hernández tratara de privarse de la vida, disparándose un tiro, pero al quitarle el arma su prometida, cuando se hacía el disparo, el proyectil la lesionó en la mano, alcanzando la bala el pecho de Hernández, hiriéndole.

Con todo lo actuado se le dió cuenta al juez de guardia.

NEUMATICA MERCANTIL

EN nuestros gabinetes docentes de física elemental, se solía demostrar a los alumnos los efectos de la depresión atmosférica poniendo un ratoncito dentro de la campana neumática.

La agonía y la vida misma del animalito dependían de la cantidad de aire que se extrajera o se inyectara en el recipiente de cristal bajo la austera vigilancia del profesor, para la mayor gloria de la Ciencia y el ilustrado cultivo de los «pinos nuevos».

En esta asfixia de altos precios que empezamos a sufrir ahora sin que nos asista una pareja mejoría del poder adquisitivo, los productos farmacéuticos son para la vitalidad de nuestro pueblo lo que el oxígeno para la del pequeño roedor prisionero: elemento esencial de resistencia fisiológica.

De todos los artículos de primera necesidad que se están encareciendo—enrareciéndose—por obra y gracia de los «trusts» e nuestro ámbito mercantil, los productos farmacéuticos tienen el oficio de mayor responsabilidad social, entre otras funciones salvadoras, la de reparar en el cuerpo humano los estragos de la estrechez y la desnutrición que le impone este equívoco aumento de los precios.

El equívoco se acentúa en los productos farmacéuticos por los antecedentes de este giro, cuyos precios mínimos de venta vienen rigurosamente fijados por una suerte de «dictadura de medicamentos» que se ejerce desde una oficina central de la Habana.

En los últimos tiempos, los precios del torticero «catálogo» han ido subiendo de un día para otro hasta alcanzar un 25 por ciento de recargo. Este recargo lo mismo puede ser un reflejo muy exagerado de la baja del dólar que una nueva maniobra en el control artificial de los precios farmacéuticos.

En uno u otro caso, los síntomas de asfixia de los que jadeamos en nuestra atmósfera mercantil por el encarecimiento de los precios esenciales, exigen que la vigilancia se extreme por modo primordial en la cotización farmacéutica, a fin de mantenernos con vida mientras se logra normalizar la de los otros artículos de primera necesidad.

EL PORTENTOSO VUELO — por ABELA

—¡Es tener poca suerte! Vinimos de Camagüey a toda marcha para esperar aquí la llegada de los aviadores, y ahora resulta que es en Camagüey donde han aterrizado.
—Por eso, hermano, no hay nada como saber esperar.

Madariaga partió ayer en avión para Camagüey

El Cuerpo de Aviación Militar estuvo informando el progreso del vuelo hasta que arribaron

En Columbia recibieron la noticia del aterrizaje el mecánico Madariaga, el Secretario de la Guerra y el Embajador Español, quien envió un mensaje de salutación a los dos navegantes

Júbilo y desencanto

Al saberse que Barberán y Collar habían tomado tierra cubana entre los concurrentes de Columbia se produjo extraordinario júbilo.

¡Los pilotos hispanos habían triunfado en su empeño!

Pero no fué menor el desencanto cuando los propios pilotos dijeron que no seguirían viaje a la Habana ayer, prefiriendo permanecer en Camagüey hasta el día de hoy.

A la ciudad camagüeyana

Bajo el torrencial aguacero los pilotos se trasladaron a la ciudad de Camagüey, distante de allí algunos kilómetros.

Y una vez en la capital manifestaron que no emprenderían vuelo a la Habana hasta el siguiente día.

Tiempo que volaron

Barberán y Collar volaron cuarenta horas y tres minutos, salvando 4,906 millas.

Lo que dice el Dr. Millás

«Estoy muy satisfecho por el éxito de los aviadores trasatlánticos españoles—dijo el doctor José Carlos Millás, director del Observatorio Nacional, a la «Associated Press», esta tarde—; porque han seguido, aproximadamente, la misma ruta que hace tiempo recomendé para los vuelos comerciales entre Europa y América».

El doctor Millás agregó que las condiciones atmosféricas permitirían a los aviones hacer el viaje por la mitad del Atlántico, estableciendo una ruta anual.

Noticiado Madariaga

El sargento Madariaga, perteneciente a la Aviación española y sargento mecánico encargado del «Cuatro Vientos», demostraba una gran impaciencia durante gran parte del día. Pero al saber que Barberán y Collar habían sido vistos serenos, mostrando una gran alegría. Y cuando se le dijo que descendieron en Camagüey, su júbilo subió de punto.

Expresó que le dolía la cabeza y tomó una pastilla analgésica.

Al punto le fué ofrecido un avión militar para trasladarse a Camagüey, el que aceptó.

E introdujo en el aparato una caja conteniendo piezas e instrumentos destinados al arranque del «Cuatro Vientos».

Antes de partir se entrevistó con el embajador de España.

A las cuatro y treinta minutos se hicieron al aire dos aviones del Ejército Nacional. Uno piloteado por el teniente Yanes llevando al sargento Madariaga y otro piloteado por el teniente Alonso, llevando al capitán Vives, attaché de la Embajada española en la Habana.

El capitán Vives lleva el encargo de saludar a los aviadores a nombre del embajador.

De 3 y 30 a 4 estarán en la Habana

Nos comunicaron anoche desde el Aeródromo de Columbia que los aviadores Barberán y Collart despegarán de Camagüey hoy a la una de la tarde, con objeto de llegar a Columbia entre las 3 y 30 minutos y las cuatro.

Perfectas condiciones del avión

Al aterrizar el «Cuatro Vientos» en Camagüey los pilotos Barberán y Collart—según informó el radio—hallaron en las más perfectas condiciones el avión. Ningún deterioro han registrado. El motor funcionaba con la misma regularidad con que salió de Tablada. El tren de aterrizaje, a pesar del gran peso que sostenía al despegar se halla intacto. Los controles respondían bien y el «acabado», o sea el Dulux—Du Point no ha sufrido con la intemperie.

Por tanto, ninguna reparación tendrá que hacerle al «Cuatro Vientos» el mecánico Madariaga.

Sólo se limitará a engrasarlo, ponerle aceite y aprovisionarlo de gasolina para emprender el vuelo hoy a la Habana.

Repórteres oficiales del vuelo

El Estado Mayor del Ejército ha reportado que los aviadores aterrizaron a las 3 y 49 minutos.

El Embajador de España

Sobre las tres de la tarde llegó al aeropuerto de Columbia el Embajador de España en Cuba, S. E. don Luciano López Ferrer acompañado de algunos miembros de la Legación. Entre éstos el secretario

El General Monteverde

Vimos también en Columbia, aguardando la llegada del «Cuatro Vientos» al general del Ejército Español, don Federico de Monteverde.

El Secretario de la Guerra

Con objeto de saludar a los pilotos a nombre del gobierno cubano acudió al campo el general Rojas, secretario de la Guerra.

Oficiales del Ejército

Numerosos oficiales del Ejército e invitados permanecieron dentro del aeropuerto.

Atendiendo a los periodistas encargados de la información sobre el vuelo estaba el teniente aviador Perkins, que dió toda clase de facilidades a los repórters y fotógrafos para llenar su cometido.

Una sección de caballería

Cuidando los límites del campo había una sección de caballería, ya que al público no se le permitió la entrada a los perímetros del Aeródromo.

El Capitán Torres Menier

El Jefe del Cuerpo de Aviación, capitán Torres Menier se instaló en el Aeródromo desde el mediodía, disponiendo todo cuanto se relacionaba con el vuelo del «Cuatro Vientos».

Estaciones de radio

En el Aeródromo fueron instaladas dos estaciones de radio que estuvieron trasmitiendo noticias al público desde las dos de la tarde.

Aviones a Camagüey

El Ejército, previendo un aterrizaje en la zona oriental, de los ases hispanos, situó allí dos aviones militares con los pilotos Marrero y Tomeu.

Las Sociedades Españolas

El presidente del Comité de las Sociedades Españolas y del Casino Español don Alfredo Cañal, aguardaba en Columbia el arribo de los aviadores acompañado de una nutrida representación de las Sociedades Españolas de la Habana, así como también don Narciso Maciá, presidente de honor del Casino Español.

Honores oficiales

La secretaría de la Guerra y Marina dictará hoy las disposiciones del caso para los honores que se tributarán a los aviadores.

Habla el Embajador de España

Una vez confirmada la noticia del aterrizaje de los heroicos aviadores, el Embajador de España, Don Luciano López Ferrer, habló desde las mismas Oficinas del Cuerpo de Aviación Militar, en Columbia, por medio de la Estación C. M. C.

Se dirigió el ilustre representante de la República Española en Cuba a los españoles y cubanos, significando la portentosa hazaña de Barberán y Collar que más que gloria legítima de España es de la raza, por lo que deben sentirse orgullosos de ella los cubanos y españoles, especialmente porque el triunfal vuelo ha venido a estrechar aun más, los lazos de unión siempre existentes en tre ambos países.

Don Luciano López Ferrer estaba sumamente conmovido y recibió a la terminación de sus breves palabras por el micrófono una merecida salva de aplausos.

Declaraciones del Presidente del Centro Asturiano

Me siento satisfecho y orgulloso del triunfo de estos bravos navegantes del espacio, representativos de la España de Hoy, que son a la vez portadores de una bandera que es insignia de igualdad social, de libertad, de democracia y de progreso. Como Presidente del Centro Asturiano les saludo en nombre de la Sociedad que represento, y como español, tengo el alma henchida de satisfacción porque estos bravos cum patriotas han demostrado una vez más que no somos una raza muerta como se nos califícara en cierto tiempo, sino que somos la misma raza, los mismos españoles que en todos los tiempos y a través de todas las etapas de la historia hemos puesto a contribución de la ciencia y del progreso todos nuestros máximos valores como un ejemplo de pueblo preparado para llevar a cabo las más grandes transformaciones sociales y científicas.

D. Menéndez,
Presidente del Centro Asturiano de la Habana.

El Presidente del Casino Español recibió informes de la Colonia Española de la capital camagüeyana

El señor Alfredo Cañal, solicitó ayer del Presidente de la Colonia Española de Camagüey, le informara de la llegada y salida de los aviadores españoles que habían aterrizado en el aérodromo.

Momentos después el señor Casildo López, Presidente de la Colonia Española, le informaba de haber aterrizado felizmente, los aviadores españoles, a las 3.40 p. m. manifestando que sería probable su salida para la Habana en el día de hoy, lo cual le informaría oportunamente.

También daba cuenta el señor López del grandioso y entusiasta recibimiento de que eran objeto los intrépidos pilotos por todas las clases sociales del pueblo camagüeyano, haciéndoles objeto de su admiración por el magnífico vuelo realizado, y de la alegría que experimentaban por que lo hubieran rendido con toda felicidad.

Júbilo en Cruces

CRUCES, junio 11. DIARIO, Habana. La noticia de la llegada a Camagüey de los intrépidos aviadores españoles Barberán y Collar, ha sido motivo de explosiones de júbilo entre los elementos españoles de ésta y cubanos en general. Con tal motivo, la sociedad Colonia Española está celebrando en estos momentos en sus salones una grandiosa fiesta, en honor a los citados aviadores. El señor Virgilio Villanueva, Presidente de dicha institución, me visita en nombre de la directiva, para que por medio de dicha sociedad haga llegar un afectuoso y cariñoso saludo hasta el señor Embajador de España en Cuba y a los aviadores Barberán y Collar, por el éxito del vuelo «Sevilla-Cuba». **J. Hernández,** Corresponsal.

JOVELLANOS, junio 11. DIARIO, Habana. El Casino Español de Jovellanos felicita a los aviadores por su feliz arribo. **Julio Fernández,** Presidente.

Azaña dividió el Ministerio de Agricultura, y dió el de Hacienda a un catalán

Ha causado sensación la noticia de que Alcalá Zamora volvía a dar su confianza a Azaña. Marcelino Domingo anunció a la Prensa la formación del Gobierno, después de una larga reunión

MADRID, junio 11. AP. Esta noche se celebró una reunión de los ministros dimitentes, bajo la presidencia de Azaña, a la que asistieron los representantes del partido de Acción Republicana, y a la terminación de la conferencia, el ex ministro de Agricultura, Marcelino Domingo, anunció a los representantes de la prensa que Azaña había logrado formar Gobierno y que mañana lúnes dará cuenta al Presidente de la República.

El icoanuncio de Marcelino Domingo causó la natural sorpresa después de las manifestaciones que había hecho Azaña, al abandonar el Palacio Presidencial, después de recibir el encargo de formar Gobierno, de que hasta mañana no comenzaría las consultas.

En los círculos del Congreso ha causado considerable consternación el inesperado sesgo que ha dado a la solución de la crisis el Presidente Alcalá Zamora, confiando a Azaña la formación de gabinete, lo que parece indicar que el Presidente ha alterado la política que motivó la crisis del Gobierno.

Los diputados están que no saben qué partido tomar ante lo inesperado del cambio de conducta por parte del Presidente. Esta noche se escucharon grandes censuras para la actitud del Presidente Alcalá Zamora por parte de los diputados izquierdistas, mientras los diputados amigos del Gobierno se muestran satisfechos de la solución que ha dado a la crisis Alcalá Zamora, diciendo que es una vindicación de Azaña y una demostración de la fuerza con que contaba el Gobierno que presidía.

El subsecretario de la presidencia, señor Ramos, declaró a los periodistas que los ex ministros colaborarán en el nuevo gabinete de Azaña, excepto el señor Giral. Marcelino Domingo continuará en Agricultura; Viñuales desempeñará la cartera de Hacienda, prácticamente vacante desde la enfermedad de Carner, y se designará a otro radical socialista, cuyo nombre no se ha dado a conocer, para el nuevo ministerio de Industria y Comercio.

Se tiene entendido que si Alcalá Zamora acepta la lista de ministros que le presentará mañana Azaña, el Jefe del Gobierno recibirá autorización para mantener abierto el Congreso o para disolverlo según lo desee.

Es posible, según se dice, que Azaña se decida por que continúe funcionando el actual Congreso o que lo convierta en unas Cortes ordinarias por todo el tiempo que marca la Constitución.

Ramón, Subsecretario de la Presidencia, dijo que Alcalá Zamora no impuso ninguna condición a Azaña, porque lo que generalmente se cree es que ha formado un gobierno análogo al que sometió al Presidente antes de la crisis, o sea el mismo que tenía con la variante de dar la cartera de Hacienda a un catalanista y dividir el ministerio de Agricultura en dos.

Sin embargo, los elementos derechistas suponen que Alcalá Zamora está tratando de probar que los izquierdistas no pueden formar un gobierno enteramente satisfactorio. Muchos diputados creen que Azaña fracasará y que entonces el Presidente, en vista de que ha ensayado todas las combinaciones izquierdistas sin resultado, recurrirá a republicanos independientes como Pedregal, Unamuno, Ortega y Gasset o Sánchez Román.

Lerroux ha insistido en que solamente colaborará en un gobierno puramente republicano.

Júbilo en Madrid por el éxito del vuelo

MADRID, junio 11 AP.—La noticia del éxito del vuelo de Barberán y Collart en el «Cuatro Vientos», que completaron hoy el vuelo entre España y Cuba, aterrizando en Camagüey, fueron dadas a conocer por la Associated Press creando inmenso júbilo en el pueblo que comenzaba a mostrar alguna ansiedad en vista de que no se había recibido noticia alguna desde que los aviadores salieron del aerodromo Tablada de Sevilla a las 4:45 de la madrugada del viernes, o sea las 11:45 de la noche del jueves en la Habana.

Los periódicos inmediatamente pusieron la información en sus pizarras, ante las cuales se aglomeró enorme público, que no podía contener la satisfacción que le producía el saber que los pilotos habían llegado felizmente a su destino. El pueblo acogió la noticia con grandes aplausos y vivas a los pilotos.

El departamento de Aeronáutica del ministerio de la Guerra dió una nota a la prensa, poco después de saberse el arribo de los capitanes Barberán y Collart a Cuba que dice:

«El vuelo ha sido una hazaña magnífica que viene a acrecentar el prestigio de la aviación española, la cual a acercado a Espana a Nuevo Mundo. Hemos felicitado a los aviadores por conducto de la Associated Press».

Los eespañoles que dan la vuelta al mundo en un auto y el vuelo de «Cuatro Vientos»

El señor Federico Santander, quien encabeza el grupo de españoles que dan la vuelta al mundo en un auto Ford, dirigió un telegrama a Barberán y Collar, felicitándoles por su arriesgada empresa que ha culminado tan felizmente.

El señor Santander manifestó a un repórter del DIARIO, que tanto él como sus compañeros, señores Powler, Mazariegos y Sanjosé, declinan cuantos homenajes se les había proyectado ofrecer, sumándose ellos a los que se organicen en honor de los pilotos del «Cuatro Vientos».

"La primera tierra americana que divisamos fué la Isla Dominicana"

Barberán y Collar declaran que podían haber llegado hasta la Habana, pero hallaron mal tiempo

Intentaron primero aterrizar en Guantánamo, pero el estado del tiempo se lo impidió. Cuando descendieron conservaban limpios sus claros «overalls» y no mostraban mucho cansancio

CAMAGUEY, junio 11. (AP).—Nos dice Walfredo Rodríguez, corresponsal de la A. P., lo siguiente:

«Estaba en el aeropuerto de esta ciudad, esta tarde, cuando dos cansados, pero felices aviadores españoles aterrizaron en el trasatlántico «Cuatro Vientos», después de un viaje sin parada de cuatro mil novecientas millas.

«Nadie pensaba aquí que el capitán Mariano Barberán y el teniente Joaquín Collart, que partieron de Sevilla, en España, el viernes por la noche, a las once y cuarenta y cinco, desembarcarían en Camagüey. Ellos atravesaron la ciudad e intentaban continuar para la Habana; pero el mal tiempo los obligó a retroceder a esta a los veinticinco kilómetros.

«El «Cuatro Vientos» se deslizó por entre nubes grises para dejarse ver en esta ciudad, con toda claridad, distinguiéndose en el campo de aterrizaje del Ejército. Conmigo sólo estaban los tenientes José Marrero y Eduardo Tomeu, del Cuerpo de Aviación del Ejército cubano, que llegaron ayer a esta ciudad para auxiliar a los aviadores españoles en caso de aterrizaje aquí; también estaban cuatro o cinco soldados custodiando el campo.

«Lo primero que vimos fué la cabeza calva de Barberán. Fué el primero en salir del aparato apenas detuvo su marcha. El teniente Collar le siguió; llevaba el control del aparato. También él piloteaba la nave aérea cuando despegó en Sevilla. Emplearon 39 horas y 55 minutos, el mismo tiempo que calcularon. La hora exacta de llegada es 3 y 37 p. m.

«Hemos tenido un magnífico viaje—dijeron los aviadores españoles al salir del aparato—. Collar quiso fumar, Barberán no. Le dí un cigarrillo americano. Rehusó y dijo: «Estos son los que yo fumo». Entonces de su bolsa sacó un paquete de cigarros americanos. Le pregunté si había traído cigarros españoles y se echó a reír.

«Ambos dijeron que no estaban del todo cansados, que se sentían fuertes y listos para seguir.

«Sólo teníamos cien litros de gasolina—dijo Barberán—, pero el tiempo no se presentaba bueno.

«Añadió que pensaron aterrizar en Guantánamo; pero el mal tiempo reinante en esa ciudad, les hizo desistir. Entonces decidieron seguir a Camagüey, adonde llegaron con matemática exactitud, por la ruta de la «National Air Company», comprobándose lo perfecto de la navegación.

«Durante la travesía—dijeron los aviadores—sólo vieron dos barcos, ambos de pasajeros. «Creemos que no nos hayan visto—nos dijeron—porque volábamos muy alto».

«La primera tierra que vieron fué Santo Domingo. Atravesaron el país; pero no su capital. El hecho de volar tan alto y estar las nubes bajas, les impidió ver las islas Maderas.

«Ambos aviadores recorrieron el aeropuerto por espacio de casi media hora, con el coronel Pedro Vilató, jefe del Distrito Militar de Camagüey, que llegó apenas aterrizaron los aviadores, los que se dirigieron en mi automóvil al hotel «Camagüey».

«Vilató saludó y congratuló a los aviadores españoles en nombre del Presidente de la República, del secretario de la Guerra y del jefe de Estado Mayor del Ejército y en su propio nombre y les manifestó que estaba a sus completas órdenes.

«Al entrar en Camagüey, miles de personas se agrupaban en las calles vitoreando a los aviadores y dando vivas a España y a Cuba. Barberán y Collar estaban aún vestidos con sus trajes de aviadores, overalls color gris claro, que han conservado limpios a pesar de la larga travesía. Traían también como ropas de repuesto el uniforme azul de la aviación militar española, y ropa interior.

«Esperan la llegada del mecánico sargento Modesto Madariaga, que salió de la Habana esta tarde en un avión del Ejército y que les traerá ropa interior también, así como el cranque y el cilindro de aire comprimido necesarios para hacer funcionar el motor del «Cuatro Vientos», cuando partan para la Habana mañana por la mañana. Dijeron los aviadores españoles que ellos necesitaban rendir la última jornada lo más temprano posible.

«Miles de personas se han congregado frente al hotel «Camagüey»; pero los dos aviadores declinaron el visitar inmediatamente los centros de la colonia española en Camagüey, prometiendo hacerlo esta noche a las nueve. Fueron congratulados por el presidente, Casildo López, y el director, Cándido Muñiz, de la colonia española.

«Después de tomar un baño, Barberán y Collar se recogieron en sus habitaciones. Se proponen recogerse nuevamente después de su breve visita de esta noche a la colonia española.

«El «Cuatro Vientos»—han dicho los aviadores—ha maniobrado maravillosamente y está en tan perfectas condiciones mecánicas, como a la salida de Sevilla. En toda la travesía—añadieron — encontraron buen tiempo.

«Collar está ansioso de comunicarse con su familia en España, pero yo le dije que ya en España se tenían noticias de su feliz arribo a Cuba y les advertí que había telefoneado inmediatamente a la Habana el hecho, para que lo trasmitieran a España, contestándome él: «Entonces, muy bien».

Solicitando informes

PALMARITO DE CAUTO, junio 11. DIARIO, Habana.

Deseo avisen la llegada de los aviadores españoles.—Olivella.

BARBERAN Y COLLART SE HALLARAN EN LA HABANA DE 3 Y 30 A CUATRO DE ESTA TARDE

Nos comunicaron anoche desde el Cuerpo de Aviación del Ejército que los aviadores Barberán y Collar, tripulando el avión "Cuatro Vientos" despegarán del aerodromo de Camagüey a la una en punto de la tarde, para aterrizar en el aerodromo de Columbia, en la Habana, a las cuatro.

El «Cuatro Vientos» en pleno vuelo

La cervecería "La Tropical" envió ayer cinco mil pesos a los aviadores españoles

El señor Julio Blanco Herrera, Presidente de aquella poderosa industria, envió el valioso obsequio acompañado de expresivo mensaje al Presidente del Casino, Sr. Cañal

Momentos después de confirmarse la llegada de los intrépidos aviadores españoles a Camagüey, y de su feliz aterrizaje en la legendaria capital, recibió el señor Alfredo Cañal, presidente del Comité de Sociedades Españolas y del Casino Español de la Habana, la siguiente expresiva carta, del señor Julio Blanco Herrera, presidente de la Cervecería La Tropical, la cual es un elocuente mensaje, que con gusto reproducimos. Dice así:

«La Habana, 11 de junio de 1933.

Excmo. Sr. Don Alfredo Cañal, presidente del Comité de Sociedades Españolas. Presente.

Muy señor mío y distinguido amigo: El Comité Ejecutivo de esta compañía que me honro en presidir, en su sesión del día 9 del corriente, me ha concedido un amplio voto para determinar la forma y cuantía con que nuestra compañía había de corresponder al gran vuelo que han emprendido en la mañana de ayer los arrojados miembros de la aviación española, capitán Mariano Barberán y teniente Joaquín Collar. La compañía ha puesto en mis manos la resolución.

En tal virtud, resuelvo, en mi carácter de presidente de la Cervecería La Tropical, como cubano que se siente muy orgulloso de ser hijo de un emigrante español que honró a su patria y como hijo adoptivo de la provincia de Santander, con cuyo título me ha honrado la Diputación provincial, dentro ya del período republicano, a nombre de todos los consumidores de los productos elaborados por la Cervecería La Tropical y a nombre de ésta, poner en manos de usted para su entrega en la forma que ese Comité que tan dignamente usted preside, compuesto de tan distinguida representación de la numerosa colonia española en Cuba, lo tenga por conveniente, la suma de 5,000 pesos en moneda de curso legal, para contribuir a premiar a los aviadores españoles señores Barberán y Collar por el gran vuelo emprendido y terminado felizmente en este momento.

La Cervecería La Tropical había cancelado el premio que tenía instituído de 5,000 pesos, al primer aviador cubano o español que realizara el vuelo directo, sin escala, de Cuba a España o viceversa, en sesión del Comité Ejecutivo celebrada el 27 de enero del año en curso, acuerdo que fué publicado por todos los veriódicos de esta capital con fecha 5 de abril de este mismo año y cuyo acuerdo se tomó teniendo presente el tiempo transcurrido desde su institución y la angustiosa situación que atravesamos todos los que en Cuba nos desenvolvemos, pero como dejo expresado en esta carta, haciendo uso de la facultad que me fué concedida, he pasado por encima de todo y he determinado entregar a usted los CINCO MIL PESOS que representaba el premio ofrecido y cancelado, en la seguridad de que los miembros del Comité Ejecutivo y de la Junta Directiva de esta empresa aplaudirán mi resolución, por ser el arrojado hecho realizado por dichos aviadores, un hecho histórico que honra a España y a Cuba por haber sido elegida esta última como primer lugar de aterrizaje, y el cual estrecha aun más los lazos de confraternidad que existen entre españoles y cubanos.

Con mis más respetuosos saludos para el Comité que usted preside, aprovecho gustoso la oportunidad para reiterarme de usted con la más distinguida consideración, muy atento amigo y affmo. s. s.,

Cervecería La Tropical,
(f.) **Julio Blanco Herrera,** Presidente.

Programa dispuesto en obsequio a los aviadores para hoy

CAMAGUEY, junio 11. — (Larga distancia).— Ampliando mi anterior telefonema, en relación con el programa que tuvieron la cortesía de anticiparme los aviadores Barberán y Collar, he sabido que, mañana, a las diez a. m., tendrá efecto en el Cuartel Agramonte, la visita de cortesía que a sus hermanos de armas del Ejército cubano, realizarán los señores Barberán y Collar, complacidísimos por la especial invitación que han recibido del jefe de este Distrito Militar, coronel Pedro Vilató.

Seguramente, este acto habrá de ser de singular sencillez, como cuadra a la camaradería que habrá de presidir.

A esta recepción acudirán también las distintas autoridades locales, acompañando al señor cónsul de España, señor Roca, al efecto invitados también por el coronel Vilató, quien ha tenido la cortesía de invitar a los periodistas locales y representantes de la prensa habanera.

Posiblemente, se me acaba de informar, la partida de los aviadores españoles hacia esa capital, se realizará entre una y dos de la tarde, esperándose salgan escoltados por otros aviones militares piloteados por oficiales cubanos.

Puedo anticipar, que también ha de ser memorable la cariñosa despedida que la colonia española y el pueblo camagüeyano tributarán a Barberán y Collar.

Presta singular atractivo al animado aspecto de esta capital, la constante afluencia de vehículos que de distintos lugares de la provincia y de Santa Clara también, llegan, ininterrumpidamente, debiéndose esta afluencia de forasteros a la inenarrable expectación que ha despertado el feliz arribo de los intrépidos pilotos españoles. Seguiré informando.

Lechuga, Corresponsal.

Un mensaje a las Sociedades Españolas

MADRID, junio 11 AP. La Asociación de Españoles de Ultramar ha enviado por conducto del aeroplano «Cuatro Vientos» un mensaje a las sociedades españolas de Cuba, saludándolas y reiterándoles su afecto fraternal.

M.E.C.D. 2016

La excelente tolerancia y la eficacia segura de la Urotropina impresionan al médico y al enfermo

La Urotropina es uno de los medicamentos que gozan de más prestigio en todo el mundo. Su extraordinario poder desinfectante y su excelente tolerancia hacen que sea la mejor arma contra las enfermedades infecciosas de las **vias biliares y urinarias (riñones, vejiga y uretra).** Su efecto desinfectante se extiende a la sangre y a todo el organismo, por lo que es muy recomendable tomarla también en todas las enfermedades debidas a impurezas de la sangre e infecciosas en general.

Pida siempre:

Urotropina

Tubos de 20 tabletas — Scherings

Bromas y Veras

(Por JOAQUIN ARISTIGUETA)

HE aquí la tragedia de los periodistas, que el público no conoce: llegar primero a todas partes es la suprema ambición de cada uno. Y la llegada de los aviadores, que ofrece la oportunidad de escribir una crónica de grandes vuelos, nos ha tenido a todos inquietos. Barberán y Collart, volando a gran altura, son vulgares lagartijas comparados con lo que vuelan nuestras fantasías. Hay que ser los primeros; hay que idear algo genial: **y, hay que ver lo que vuela, la pobre, mi mente cansada,** dicho sea con música, parodiando «La Montería», que es lo peor que hay que ver.

Y yo he sido el amo: cuando mis compañeros se enteren, se van a tirar de los pelos. A mí se me presentó el problema en la mente, con claridad de luz cenital, que es la más brillante, la más clara y la menos cara: Para llegar el primero a donde está un tercero hay que no perder un segundo. Esto lo digo yo en el Partenón, y me hace un busto Apeles; pero lo digo enfrente del Capitolio y me dan un disgusto a palos .Han cambiado mucho los tiempos.

Como lo pensé, lo hice. El problema estaba en llegar hasta los aviadores antes que nadie, pero yo no estaba aviado para volar: Pues, estamos aviados, me dije. Mas, ¿qué importa este inconveniente para un escritor que sabe su oficio, que las coge al vuelo y que, entre ellos, el que no corre vuela?

Cogí la pluma y salí volando en dirección desconocida. Media hora más tarde, estaba yo en el aire. La Luna era de una transparencia, que ni biselada: ni hecha a propósito para una coqueta de cualquier clase que sea, así coqueta de las que son útiles para cuarto tocador, como de las otras que son útiles para ir al cine: lo mismo coqueta de cuatro patas que de dos pies, dicho sea para desmentir a los que creen que las coquetas son iguales en todas partes. Porque, aunque fuera verdad, que las coquetas son iguales en todas partes, no son iguales por todas partes.

Aproveché para mirarme la cara en la Luna (que más que luna llena, era rellena de grande que estaba) y seguí volando. El aviador (un amigo mío «tri-motorista» a quien no quiero descubrir, porque yo nunca he sido descubridor) se orientó fácilmente:

—Los aviadores Barberán y Collart vienen de allá para acá; pues nosotros tenemos que ir de acá para allá: eso es más seguro que una póliza.

—Pero, tú sabes por dónde cae allá?

—Lo sabe todo el mundo: allá, cae más lejos que acá: eso pasa allá y acá; y échate p-allá, que me haces daño acá, acá atrás.

La noche es tranquila y sosegada; los motores roncan y a mí me dan ganas de hacer lo mismo: «El Cielo está sin nubes, tranquila está la mar».

—¿Has traído comida?, me dijo el piloto.

—A ver si te vas a creer tú que te voy a dar el banquete antes de hacer el vuelo. Eso será después. Si terminas ese raíd, te daré un trofeo de jamón emparedado en pan de yuca, con su algo de queso Gruyere (que tiene muchos ojos; pa que veas) y una copa de lo que quieras, siempre que no la pidas de plata: por ejemplo, de café con leche.

—Es que tengo hambre. Me comería un pollo.

—Pues como no te comas un ala... Y te advierto que yo no me dejo comer: lo digo porque ya has visto que, desde que llegamos a dos mil pies de altura, se me puso la carne de gallina.

—Y, ¿qué sabes del tiempo?

—¿Del tiempo? ¿De qué tiempo?

—Hombre, del tiempo. Es costumbre de los aviadores, preguntar por el tiempo a los observatorios metereológicos.

—Yo no he oído hablar más que del tiempo de los romanos ,del tiempo de España y del tiempo que hace que nadie se hace ropa nueva en Cuba; así que, para los sastres, el tiempo es de perros.

—Me refiero a los vientos.

—Ah: superior. ¿Trajiste el papalote?

—Atención: mira para abajo. ¿Qué ves?

—Veo que nos vamos a estrellar contra una chimenea.

—Fíjate; es la costa. Hemos pasado, hablando, hablando, el Atlántico como quien pasa una píldora, sin sentirlo; y esa es la costa de España. ¿No oyes unas castañuelas?: ¡Es Sevilla!

—Es que me castañetean los dientes: ¡Da marcha atrás!

Y tuvimos que regresar sin ver a los aviadores, por habernos distraído.

NOTA: Después de verme nuevamente en el hangar me ha entrado la terrible sospecha de si no habremos atravesado la bahía de La Habana, en cuyo caso la costa era la de Regla. Creo que hemos tirado p-acá, en lugar de tirar p-allá. Y, además, nos hemos tirado una plancha.

Pero, lo que es la interview la hago yo de todos modos. Hasta mañana.

INVENTOS, INNOVACIONES —Y CURIOSIDADES—

(Science News Service)

Se ha diseñado un nuevo tipo de aeroplano que lleva los asientos de los pilotos y los motores en el centro del fuselaje, adoptando las alas la forma de dos triángulos unidos por sus bases.

XX

Existen unos aparatos electromagnéticos para medir el espesor de las paredes de los cilindros que llevan los motores de combustión interna.

XX

Los huevos de los gusanos de seda se están transportando de Chosen a la Manchuria en aeroplano, con el objeto de cubrir la distancia en el menor tiempo posible y evitar de esta manera que vayan a incubarse durante la travesía.

XX

En la Gran Bretaña se han construído unos barcos con una conformación tal que pueden llevar un 25 por ciento más de carga con un costo de un 30 por ciento menos.

XX

La República Francesa que consume de cuatro a cinco millones de toneladas de petróleo anualmente ha empezado a refinarlo en gran escala en Havre y Rouen.

XX

Ultimamente se ha ideado una máquina que marca, por medio de sierras, las grandes masas de hielo, con el objeto de facilitar a los conductores de los camiones de expendio la labor de dividirlas en bloques de un peso correcto.

XX

Alemania, Francia y el Imperio Británico se situaron durante el último año a la cabeza de los países de Europa en lo que a la producción de películas se refiere con 164,143 y 141 films respectivamente, aprovechando el rico mercado que ofrecía la apertura de 490 nuevos teatros en el continente.

MEDICOS DENUNCIADOS

El Jefe de Sanidad de Santa María del Rosario dió cuenta al Director del ramo haber dado cuenta al Juzgado de la negligencia cometida por los doctores Gil del Real y Manuel Ibarra, al no comunicarle los casos de fiebre tifoidea que venían asistiendo.

CHARLAS ODONTOLOGICAS

Por el Dr. Everildo A. Jérez

EL BESO

HEMOS dicho con Netter «que no hay un foco intrínseco tan importante como la boca, por la calidad de los microbios que contiene y por la posición excelente en que los coloca».

Si en estado de higidez individual la flora bucal cuenta con seres patógenos dispuestos a traicionarnos en el menor desequilibrio biológico, es de suponer en qué condiciones sépticas ha de hallarse la cavidad bucal en los individuos enfermos, muy especialmente en aquellos víctimas de enfermedades específicas.

La saliva, infectada en estas circunstancias, resulta un medio de contagio prodigioso, como lo es el aliento viciado que emana de los enfermos.

La acción instintiva de mojar los labios con saliva ante la sensación de sequedad que suele experimentarse en ellos, hécenlos un punto de contacto extremadamente peligroso, de ahí que el beso sea considerado antihigiénico y contaminador de enfermedades graves.

Para el poeta hay un lirismo anidado en cada beso, sublime y conmovedor. El Parnaso siempre dará flores para coronarle como soberana expresión del alma conmovida. Parece que el beso es como un cántico de amor que se sale de un corazón sentimental para entrarse en otro que lo espera, predispuesto a la sensación electrizante.

Más que un cántico—diría el filósofo—es el alma misma que se conecta con otra alma en un éxtasis sensacional.

Para el poeta, el beso siempre será poesía. Para el filósofo será la expresión de un sentimiento.

Para el fisiólogo el beso es un chasquido producido por los labios en cierta contracción, en la que intervienen, a más del músculo obicular de los labios, otros músculos faciales.

Para el patólogo, el beso no es más que un peligroso vehículo contaminador de enfermedades. La voz autorizada de la Ciencia, severa en el juicio y enérgica en la exposición, sentencia inconmovida al beso del poeta, y lo condena a morir en una abolición terminante.

La Ciencia tal parece decir a la humanidad que defiende: «Desconfiad. Ese beso que el lirismo arropa con sus galas más hermosas y brillantes; ese beso que os promete conmociones halagadoras como mensajero expresivo del humano corazón, no es más que un criminal que te acecha despiadado por inmolarte en la pira de su inmundo aliento, y al conjuro satánico de su horrible contacto». Y al hacer exposición de las múltiples bacterias que enrolan en su medio aún los besos más castos y más puros, más nobles y más santos, cómo son los maternales, la Ciencia, fría y dura, no repara en los sórdidos rumores que la crítica ignorante exala a sus espaldas, porque vive convencida de la verdad que expone, del deber que cumple, del bien que realiza.

El beso es de origen antiquísimo en su hermoso simbolismo de amistad y cariño. Amistad y cariño que, a veces, laten sólo en el símbolo que se convierte en ruín escudo de una hipocresía social, ridícula y absurda.

La pureza sentimental que encarna el beso no siempre vibra al conjuro de su peculiar sonido: Joab, capitán de David, asesinó a Arnasa después de besarle: Bruto besó a César antes de matarle, y Judas ofrendó su ósculo a Cristo en el momento mismo en que iba a entregarle a sus verdugos.

Estos besos históricos fueron como todos los besos patológicamente considerados, besos que matan.

Pero es que el beso, como los sentimientos, de los cuales es emanación, ha degenerado en su ideología básica, en este vertiginoso correr de los modernos tiempos, y subsiste como una costumbre banal y tonta .Besar, hoy, es ejecutar una acción insustancial, libre de sensaciones anímicas.

Y como costumbre perniciosa se combate por los higienistas de todos los países civilizados.

Sobre todo, es anociva inclinación a besar a los niños, hay que combatirla con tenacidad inquebrantable, y con el entusiasmo que toda obra humanitaria debe despertar en el alma de los conscientes.

¿Es una utopía la abolición de esa costumbre?

Hay que enseñar a los niños que los besos enferman, inutilizan y matan, para arraigarles la aprensión hacia ellos y la protesta enérgica de ser besados.

No aman a los niños quienes pretendan demostrar su amor por medio de los besos, a menos que se diga en este siglo luminoso como dijeron los maestros del sabio Pasteur viéndolo afanoso sobre el microscopio: «¿De qué puede servir el estudiar esos ridículos microbios minúsculos?»

Hay que decirles a las madres que la vida de sus hijos corre peligro cada vez que en su boquita, en su rostro o en sus manitas se depositan halagos vinculados en besos; aún los suyos, nobles y puros, como besos maternales al fin, se truecan en miserables y parricidas.

Es dura la expresión, pero es necesaria ante la convicción del mal que se ejecuta.

La acción de todos—padres, maestros, gobierno, prensa, tribuna, etc. —logrará un día salvar a los niños de esa costumbre nefanda, y si fuesen necesarios procedimientos imperativos, bien venidos fueren, como lo son las vacunas e inyecciones preventivas ante el concepto sanitario de los pueblos.

Salus populi, suprema lex.

140 millones de mosquitos en 126 horas

Los atrapó una joven francesa con un aparato de su invención.

Mlle. Germanine Fourdon, hija de un ingeniero francés, natural de Montmorency, Francia, de 25 años de edad, según noticias recibidas en la Secretaría de Sanidad y Beneficencia, acaba de inventar la manera de atrapar toda clase de insectos, especialmente mosquitos, de la manera más sencilla, en lo que cabe.

La señorita Fourdon, ayudando a su padre en unos trabajos propios de su profesión, advirtió cómo acudían las mariposas a una lámpara de cuarzo que aquél manejaba, por lo que hizo un estudio sobre la longitud de las ondas que atraían a las diversas clases de insectos y, por medio de los rayos ultra-violetas, logró regular el largo de esas ondas para captarlas especialmente el mosquito trasmisor del paludismo, fiebre amarilla y otras fatales enfermedades.

El año próximo pasado la joven francesa, según sus cálculos, en 126 horas capturó 140 millones de mosquitos, cantidad algo respetable de tan molestos insectos que en Cuba se reproducen por billones durante la época de las lluvias y obliga a Sanidad a la constante petrolización de los pueblos.

En el informe recibido en la Secretaría de Sanidad sobre el invento, se dice que consiste en una lámpara emisora de ondas múltiples y sirve de antena un largo cilindro metálico con una bomba aspirante en la base; se aplica a la luz eléctrica y se usa la bomba que corresponde al insecto molesto o peligroso que no resiste la llamada y acude a la lámpara, siendo aspirado.

Los insectos, se ha comprobado que con la onda corta que les corresponde, sufren un shock nervioso.

MATANCERAS

UNA BODA EL SABADO

En horas de la mañana.

Ante el doctor Manuel Fernández Feito, Juez Municipal del Distrito Norte de Matanzas, quedaron unidos para siempre, en dulce y breve ceremonia, la bella señorita Maricusa Capó Coronado y el apreciable y caballeroso joven Arminio Becker.

Rubricaron el acta como testigos de los contrayentes, el doctor José Angel Treserra y Pujadas y el señor Manuel Naranjo, por la novia y el doctor Armando Iglesias y Antero Mencía, por el novio.

Los esposos partieron para la Habana inmediatamente, hospedándose en un suit de lujo del Hotel Inglaterra, en manos hoy de matanceros, los señores Soles y Estrada.

Mil venturas desea el cronista a esa enamorada pareja.

LA SRA. DE FUNDORA

María Delgado.

Sufrió una caída en días pasados que provoca en ella un estado molesto e inquietante, la distinguida esposa del Presidente del Consejo Provincial Miguel Fundora.

Ia ha asistido el doctor Fernando Pagés Cantón, su futuro hijo político.

Por que cuanto antes desaparezcan las molestias que causa a la señora de Fundora el golpe sufrido, hace votos el cronista.

EN EL LICEO

Una junta esta noche.

Se reúnen hoy los socios de número del Liceo, para aprobar el proyecto de reedificación, que acordado por la Directiva, necesita la sanción, de este supremo organismo del club.

Comprenden dichos trabajos un nuevo techo para el edificio, ya que el actual es una constante amenaza para cuantos frecuentan la sociedad.

Con este motivo se prolongará más aún el paréntesis de inactividad por que viene atravesando aquella casa. Paréntesis que en estos momentos hácese imprescindible, por la importancia que entrañan esas obras.

EN LAS VISPERAS

Del Santo de Padua.

Para las Antonias que en Matanzas son numerosas tienen los jardines de Amézaga y Dans las más bellas flores con que obsequiarlas.

Tanto en los campos de cultivo de la Calzada de General Betancourt, como en su establecimiento de frente al Parque, ofrece el «Rosal» sus incomparables easters lillies, tan lozanos, tan fragantes.

Y el Botánico cuenta con profusion de esas dalias de su especial cultivo, las más bellas que se cosechan en Matanzas.

EN LA CATEDRAL

Las honras de hoy.

Para acompañar a la señora de Arches, Corita Estrada, se reunirán en el templo de San Carlos, sus amistades todas, con motivo de celebrarse allí, la misa solemne que en sufragio del alma de su amante madre doña Corita Martín viuda de Estrada, dirá el Rev. P. Dr. Jenaro Suárez.

Están anunciadas esas honras fúnebres para las 8 a.m.

POSPUESTO

El match del sábado.

El tiempo bochornoso, la noche de lluvia que padecimos el sábado, hizo que no pudieran celebrarse en el floor del Club Atlético de Versalles, el encuentro entre el equipo que capitanea Johnny Jaen, y los muchachos que vinieron expresamente de Sancti Spíritus, para medir sus fuerzas con los yumurinos.

Fué una noche de constante diluvio que no dejó salir a nadie de sus casas.

Anunciaré la fecha tan pronto se fije para el interesante encuentro.

EL DOCTOR TEJERA

Para la Habana.

Los diarios locales dan como cierta la noticia de que en breve será nombrado Teniente Fiscal del Tribunal Supremo, el Fiscal de esta Audiencia, doctor Diego Vicente Tejera.

Para sustituirlo se dan también los nombres de los doctores De Para, Ruiz de León y José Valiente.

Aunque celebraríamos el nombramiento del ilustre jurista, la sociedad matancera verá con pena la partida de ésta del doctor Tejera y su esposa la señora Rescalvo, que de tantas simpatías cuentan en Matanzas.

TRISTE ANIVERSARIO

El de ayer.

Se cumplieron en esa fecha del 11 de junio, tres años del fallecimiento de aquel médico eminente que se llamó el doctor Julio Ortiz Coffigny, cirujano el más notable que tuvo Matanzas y Director del Hospital Civil por casi un cuarto de siglo, establecimiento al que dedicó sus mayores afanes y sus actividades más grandes.

Sobre el panteón de los Ortiz en la Necrópolis de San Carlos florecieron ayer las flores del recuerdo.

Perfumen estas de la pluma también, la memoria de aquel gran cubano a quien nunca llorará bastante, por mucho que lo lloren, la ciudad que lo vió nacer.

EL BALLE DEL 17

En el Casino.

Se pospone para otras fecha según hacen saber sus organizadores, entre los que se cuenta el caro compañero en la crónica Modesto García Tuñón.

La orquesta del maestro Aniceto Díaz que había sido contratada para dicha fiesta, ha quedado en libertad de su compromiso, para poder aceptar cualquier otro engage, ent, para dicho día.

Sépase así.

PINO BRETOS

El simpático young gentleman.

Llega hoy a Cuba, después de una ausencia de un año en el extranjero, el inteligente, culto y simpático joven, que cursa sus estudios en San Bernard College en los Estados Unidos.

Pasará el verano Pino Bretos en la Playa junto a sus padres que son vecinos de aquel quartielr.

A esperarlo a la Habana acudieron desde ayer los esposos Miguel A. Bretos y Consuelo García Amechazurra.

También está ya de regreso en Cuba, el joven estudiante Alvarito Barreras y Lavastida, hijo de los esposos doctor Antonio Barreras y la señora Ana Rosa Lavastida y Trelles.

EN VELASCO

El programa de hoy.

Pasa esta noche por la pantalla del favorecido cine de frente al Parque, la interesante film La Isla Maldita, por Richard Talmadge, y en segunda tanda Instintos Hereditarios, por Walter Rill.

Para mañana martes, La Virgencita.

Y el jueves sensacional estreno de La Dama No. 13.

ENFERMOS

Dos graciosos chiquillos.

A los hijos del Director del Dispensario Domingo L. Madan, Luisito y Nenita Font y Tió, me refiero, que guardan cama víctimas de un molesto ataque grippal.

Los asiste su propia padre, el joven cirujano que goza de tanta fama en nuestra población.

Por la mejoría de esas dos adorables criaturas hace votos el cronista.

Manolo JARQUIN.

LA VELADA DEL CENTRO MONTAÑES

Los salones del Centro Montañés se vieron anoche colmados de público. En la selecta concurrencia figuraban especialmente bellas damas y encantadoras señoritas. Ocuparon la presidencia el doctor Francisco Salaya de la Fuente, acompañado del presidente de la Sección de Recreo y distinguidas personalidades del Centro, entre las que figuraban los presidentes de las Secciones.

El acto dió comienzo a la hora señalada, cumpliéndose el programa anunciado. Cosechó merecidos aplausos por su labor la laureada Estudiantina Juventud Montañesa, dirigida por el profesor señor Enrique Mascaró.

Nutridas salvas de aplausos tributó el público a la señorita Adelina Durán en su ejecución de bailes españoles; al señor Persy, a la profesora Dolores Alvarez, al tenor señor Galán, al profesor Mari, al conjunto de profesores de saxofón, que ejecutaron «La flauta encantada» y el bolero «La bella cubana».

Y el chispeante actor cómico señor Graciani estuvo felicísimo en la interpretación de varios números cómicos de su variado y extenso repertorio.

Terminada la parte artística, tocó su turno al baile, cuyo programa interpretó la orquesta Happy Happy, escuchando clamorosas ovaciones.

La fiesta se prolongó hasta altas horas de la noche, en medio de la mayor animación. Por su éxito felicitamos a la Sección de Recreo.

DENUNCIA DE ROBO

José Chacer, dueño de la zapatería que está situada en Habana, 166, denunció a la policía que de su comercio le habían robado de madrugada varios pares de zapatos que apreciaba en la suma de 27 pesos; sin que tuviera sospechas de persona alguna.

CRUCIGRAMAS

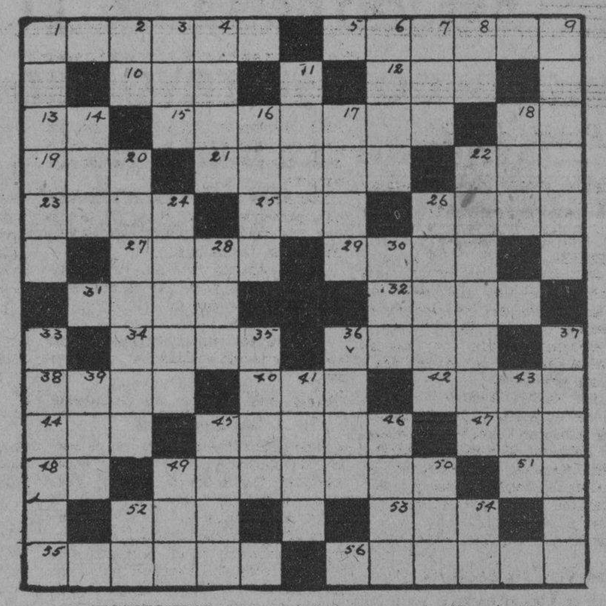

HORIZONTAL

1.—Volcán de los Andes colombianos. 5.—Gran extensión de agua salada. 10.—Ave. 12.—Alga filamentosa. 13.—Letra. 15.—Una de las cinco partes del mundo. 18.—Pronombre. 19.—Dueña. 21.—Rey de los Hunos. 22.—Cuezo. 23.—Montecillos de arena que se suelen formar a la orilla del mar. 25.—Pronombre demostrativo. 26.—Ciudad de Ukrania. 27.—Jefe árabe. 29.—Cetáceo de los mares del Norte. 31.—Golfo del Océano Indico. 32.—Ciudad de Turquía d eAsia. 34.—Ciudad marítima de Argelia. 36.—Atreverse. 38.—Rey legendario de Asiria. 40.—Percibir los sonidos. 42.—Ciudad de Persia, capital de Mazenderán. 44.—Nombre de mujer. 45.—Ciudad de Cuba. 47.—Río de Baviera. 48.—Moneda Oficial. 49.—Famoso pintor español. 51.—Sur Este. 52.—Marca de jabón en polvo. 53.—Nuera de Noemí. 55.—Ciudad de Turquía de Asia. 56.—Ciudad de Oceanía, capital de las Islas Filipinas.

VERTICAL

1.—Mujer que se tapa el rostro con el manto. 2.—Artículo. 3.—Ciudad en el Perú. 4.—Pariénta. 6.—Embarcación que se usó en la Edad Media. 7.—Primitiva mujer. 8.—Río de Francia. 9.—Famoso pianista ruso. 11.—Instante, causa levísima, insignificante. 14.—Ave corredora de Australia. 16.—Flúido. 17.—Enfermedad. 18.—Pronombre demostrativo. 20.—Flor. 22.—Planta cuyos estambres se usan para dar color a la comida. 24.—Lugar de aguas en Santa Clara. 26.—Nombre científico del zapote. 28.—Apodo de mujer. 30.—Ayuntamiento del partido judicial de Ubeda, Jaén. 33.—Enfermedad. 35.—Festividad en Francia. 36.—Orilla adornada de ciertas telas. 37.—Ciudad de Italia, Sicilia. 39.—Esposa de Atamante. 41.—Nombre ruso. 43.—Nivel. 45.—Piedra preciosa. 46.—Ciudad de la India inglesa. 49.—Onomatopeya del ruido de un golpe. 50.—Todavía. 52.—Nota. 54.—Pronombre personal.

(La solución mañana).

SOLUCION AL CRUCIGRAMA ANTERIOR

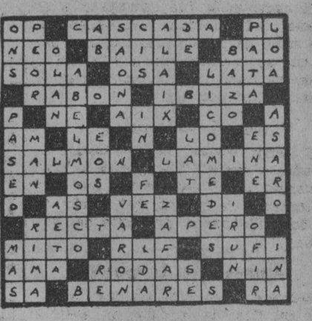

MAGNESIA SARRÁ

Sabrosa-Espumante-Anti-Acida
Inmediatamente alivia:
Jaquecas. Mareos. Acedías.

ASEGURE UN DIA FELIZ
Todas las mañanas tome una cucharada.

DROGUERIA SARRÁ
LA MAYOR

"¡Es un General Electric!"

El Refrigerador de la famosa "Torre Blindada"— El regalo que más agrada a la mujer.... y que tan fácil es de hacer por todo hombre—

TAN inconfundible el primer día por su característica "Torre Blindada", como largos años después, al comprobarse la absoluta eficiencia de su servicio. Siempre podrá repetirse, plena de satisfacción, esta breve pero significativa frase: ¡Es un General Electric!

365 días cada año, este bello refrigerador de deslumbrante blancura, simplificará las tareas domésticas, —eliminando el diario viaje al mercado— garantizando la buena conservación de los alimentos— proporcionando hielo en abundancia. En una palabra, ahorrará molestias, tiempo y dinero.

¡Y es un regalo tan fácil de hacer! Dos años para liquidarlo reducen a una pequeña cantidad la cuota mensual; y esta puede pagarse con las economías que el propio aparato brinda.

El GENERAL ELECTRIC es el verdadero complemento del hogar— y lejos de ser costoso.... "Se paga por si solo".

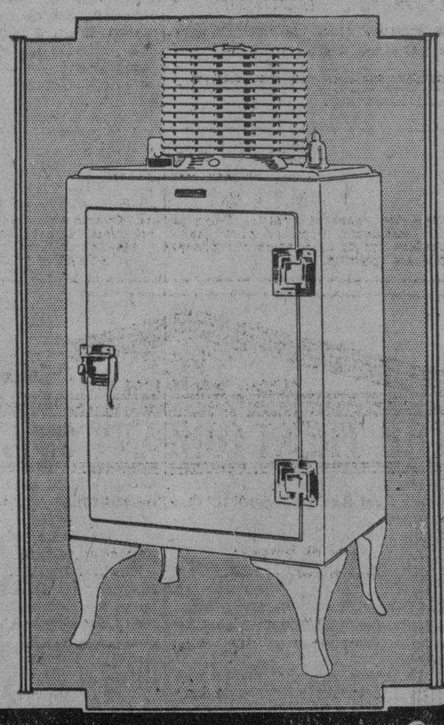

¡Ahorre DINERO! Utilice nuestras tarifas de servicio combinado

Cía. Cubana de Electricidad
A las Ordenes del Público

M.E.C.D. 2016

INFORMACION TELEGRAFICA
DEL INTERIOR DE LA ISLA

(Por nuestros corresponsales)

Pinar del Río

El alcalde infantil de Artemisa ofreció una recepción en honor del de la Habana

ARTEMISA, junio 11. (Por telégrafo).—El alcalde infantil de esta localidad ofreció hoy una recepción al de la Habana en los salones de la sociedad Luz Caballero, quedando en extremo lucida, ya que las principales familias le dieron realce con su presencia.

El niño Basilio Bolumen Lozano, alcalde de Artemisa, pronunció un brillante discurso, que fué contestado por Felipito González Sarrain. También hablaron el presidente del Ayuntamiento, César Ureña, y nuestros queridos compañeros de «El Tiempo» y «El Mundo».

Se sirvió un exquisito buffet.

El nuevo Presidente de los Torcedores

En las elecciones que celebraron hoy los torcedores salió electo presidente Atanasio Rivero.—**Corresponsal.**

Habana

Mientras su esposa fué a la botica, se suicidó un individuo en el baño de su casa

MARIANAO, junio 11.—En horas de la noche de hoy se ahorcó dentro del baño de su casa, el señor Benigno Suárez Muñiz, natural de España, de 53 años y vecino de Pasaje B, entre 6 y 7.

En el domicilio del suicida se constituyeron el sargento Pozo, de la Subestación de Almendares, y el médico forense Cuadrens, que certificó que el cadáver no presentaba ninguna huella que denotase violencia en su hábito externo.

A las autoridades declaró la señora de Suárez Muñiz que su esposo se encontraba entristecido desde hace días por la mala situación económica, y que esta noche, como a las nueve, fué a la botica a buscar una medicina, encontrándose a su regreso con el horrible espectáculo.

No se encontró en toda la casa carta alguna del suicida.

El cadáver le fué entregado a su esposa, señalándosele la obligación que tiene de presentarlo mañana para que se le practique la autopsia.

Se ha dado cuenta del suceso al juez de instrucción.

Puerta violentada

El señor Rafael Novo Casado, de 29 años y vecino de Angueira y Real, denunció a las autoridades que hoy violentaron la puerta del fondo de su domicilio con el propósito de robarle.

Amenazada de muerte

Ramona Floro Ríos, natural de Pinar del Río, de 20 años de edad y con residencia en O-Farrill y Miramar, puso en conocimiento de las autoridades que su amigo Ernesto Ruiz Arredondo la ha amenazado con matarla si no reanuda las relaciones que desde hace tiempo habían roto Martínez, Corresponsal.

Gravemente herido un hombre en fiera riña

MARIANAO, junio 11. DIARIO, Habana. El soldado Bernardo Lazo, perteneciente al pelotón de ametralladoras, destacado en Columbia, condujo al centro de socorro al mestizo Antonio Izquierdo Vaquero, de San Juan y Martínez, de 46 años, vecino de Pasaje Rita 4, Curazao y Genaro Pérez del Río, de Pinar del Río, de 26 años, de Rodríguez 17, Curazao, fueron asistidos por el doctor López Sánchez. Izquierdo presentaba una fuerte contusión abdominal y una herida, como de doce centímetros, que interesa el tendón y plano profundo de la región antibraquial izquierda, de pronóstico grave.

Del Río presentaba contusión en la región intercostal derecha, leve.

Izquierdo declaró al sargento Lazcano que fué a comprar, a una bodega situada en la calzada Real, en Curazao y que un hermano de Genaro, nombrado Luis le tiró una piedra, cayendo al suelo y siendo agredido, por Genaro, con una navaja barbera.

Manifestó del Río que la contusión que presenta se la causó Izquierdo con una cabilla, teniendo que defenderse con la navaja.

Es la séptima vez que riñen ambos individuos y en varias ocasiones han sido asistidos en el centro de socorro.

Río ingresó en el Vivac, por no haber prestado fianza de cien pesos.

Sufrió heridas en un accidente de automóvil

Esta noche fué asistida, en el centro de socorro por el doctor López Sánchez, Dulce María Alcázar Faurías, natural de Isla de Pinos, de 27 años, domiciliada en la calle de Bernaza 27 en la Habana, la que presentaba una herida en la región mentoniana; otra en la región nasal con fractura de los huesos cuadrados de la nariz, contusiones y escoriaciones diseminadas por el cuerpo, de carácter grave.

Constituido el sargento Lazcano en la casa de socorro, declaró la Alcázar que viajaba en el automóvil número 19.490, que guiaba Charles Sinler, de Alemania, de 40 años, avecindado en Prado 69. Dijo este individuo que paseaba, por el Country Club, en las últimas horas de la tarde y al pasar por la calle Central, la máquina dió un patinazo volcándose y causándole las lesiones que presenta. Al centro de socorro la condujo el vigilante Oscar Suárez, quedando en libertad Sinler.

Pereció ahogado

El teniente del Ejército Capin, Jefe del puesto de El Cano, dió cuenta al juez municipal del lugar, señor Ramiro Martínez, de que en una laguna de la finca «Torrens», Campamento de Indigentes, en el Guajay, se había ahogado un sujeto blanco, rubio, como de 18 años, que hacía tres o cuatro días que llegó a aquel lugar, donde había dicho nombrarse Andrés Freyre, tener 18 años y que tiene un hermano que trabaja en el Central «Hershey».

El médico forense, doctor Cuadreny, reconoció el cadáver, certificando que murió de una embolia a consecuencia de haberse bañado, después de almorzar.

Fué remitido al depósito municipal.

Suceso misterioso en la Playa de Jaimanitas

El guarda-jurado de las Playas de Jaimanitas, Manuel Navarrete, condujo al centro de socorro a Manuel Antonio Coucet, natural de la Habana, de 16 años vecino de Castillo 61 y Coralia Pérez, mestiza, vecina de «La Purísima», en el barrio de Atarés, la que no pudo prestar declaración por el estado de gravedad en que se encontraba. Reconocida por el facultativo de guardia, en dicho centro doctor López Sánchez, presentaba síntomas de intoxicación grave, por la ingestión de substancia desconocida.

Declaró Coucet ser novio de Coralia; que esta tarde acudió a la playa en unión de Edelmira Lara, y de la menor de 12 años Isabel Miranda Jiménez,, de Matanzas, vecina de la Quinta del Rey, la cual pidió permiso a su mamá para ir a la matinée del cine y se fugó en dirección a las playas. Edelmira reside en Bella Vista y Florence, en el Cerro.

Declaró la menor que Coralia ingirió dos botellas de «mañaneta», comiendo varias frutas y después tomó un bote, invitada por el novio, empezando a arrojar. La condujeron a la orilla y viendo que no se le contenían los vómitos, fué conducida al centro de socorro.

Dado su estado de gravedad fué trasladada Coralia al Hospital «Calixto García».

La menor quedó detenida en esta Jefatura, a disposición de la madre, hasta que acuda a recogerla. Los otros fueron citados de inmediato comparendo, ante el juez de instrucción de Marianao.

Martínez, Corresponsal.

Santa Clara

Los cacos derribaron una pared y robaron en un establecimiento céntrico

RANCHO VELOZ, junio 11. (Por telégrafo).—Los ladrones derribaron una pared de mampostería y penetraron en el establecimiento de frutas que se halla situado en la céntrica calle de Martí, llevándose multitud de mercancías. Los cacos aprovecharon para realizar estos hechos la circunstancia de que el pueblo permanece a oscuras.—**Corresponsal.**

Oriente

El lunes arribarán varias unidades americanas a Guantánamo

GUANTANAMO, junio 11.—(Por telégrafo). Hoy lunes, entrarán en la Estación naval de Guantánamo nueve submarinos y tres torpederos de la escuadra americana.

Detenidos dos audaces delincuentes

La policía de esta localidad detuvo hoy a Ignacio Guillot y José López, (a) El Habanero, peligrosos delincuentes que se hallaban reclamados por el juzgado de instrucción de Santiago de Cuba por acusárseles de varios robos importantes.

Administrará el Banco del Canadá el Central Almeida

Oficialmente se sabe que el Central Almeida, de la propiedad del señor Jacinto Pedroso, ha pasado a ser administrado por el Banco del Canadá. El señor Pedroso, según informamos oportunamente, no abonó sus haberes a los obreros durante las zafras de 1931 y 32, lo que ha afectado mucho al comercio de esta localidad y de Santiago de Cuba. La noticia ha producido una gran alegría, pues se espera que el Banco del Canadá le dé nuevamente vida a esta rica zona.

La Convención de Boston

Una excursión de rotarios salieron hoy para tomar participación en la Convención de Boston. Entre los integrantes de la misma se encuentran el Gobernador del Distrito, doctor Miguel Angel Gutiérrez, el doctor Fernández Junio y su señora, la doctora Amparo Alba, y el doctor Rolando Vázquez Pubillones.

Regresó el Dr. Hidalgo Gato

Han regresado de la Habana el doctor Hidalgo Gato, Registrador de la Propiedad de Guantánamo y su señora. **Corresponsal.**

RADIO Y ELECTRICIDAD

TRASMISIONES PARA HOY

ESTACION CMCY
1320 Kilociclos

6.30 p. m. Hora de La Caridad, a beneficio del Asilo San Vicente de Paúl con el siguiente programa:
La señorita Carlota Pérez Maribona ejecutará al piano: Vals de Chopín, Mazurka de Godard, Danzas de Cervantes, completándose el programa con transcripciones eléctricas de Kreisler.
7.00 p. m. DIARIO Deportivo del Aire.
7.30 p. m. La soprano señorita Graziella Lewenhaupt, quien interpretará escogidos números de su extenso repertorio, acompañada al piano por la profesora señora Amelia Izquierdo.
8.00 p. m. Programa desde el estudio.
9.00 p. m. Tenor y piano.
10.00 p. m. Fin de la trasmisión.

ESTACION CMBS
780 Kilociclos

A las 10 a. m. Programa variado.
A las 11 a. m. Música variada.
A las 7 p. m. Diálogo y canciones
A las 8 p. m. Orquesta.
A las 9 p. m. Música popular
A las 9 y 30 p. m. Programa de guitarra.
A las 10 p. m. Buenas noches

ESTACION CMC
840 Kilociclos

10.30 a. m. Orquestas y cantos populares.
6.45 p. m. Canciones, poesías y comedias.
8.00 p. m. Cadena Nacional. Orquesta. Danzones, fox trots y sones.
8.30 p. m. Orquesta y soprano.
1 The Gnomes March, de la Suite in a Fairy Realn, primera audición.
2 Berceuse Jocelin, Godard, soprano señora y orquesta.
3 Vals Gracieuse, German.
4 La Sonámbula, Aria tercer acto. Bellini, soprano y orquesta.
5 Jungle Drums, Patroil, Ketelbey, coros y orquesta a petición.
9.00 p. m. Hora Oficial Observatorio Nacional.
9.01 p. m. Orquesta
Danzones, fox trots y sones
9.30 p. m. Concierto, orquesta y soprano.
1 El Dictador, Fox capricho, Millán
2 Rondó a la Turca, Mozart, soprano con la orquesta.
3 Sueño de Otoño, vals de Joyce.
4 La Danza Tropical, H. de Blanck, señora Gálvez con la orquesta
5 Suité Japonesa, Yoshito.
10.00 p. m. Bailables .
11.00 p. m. Buenas noches.

ESTACION CMAF
680 Kilociclos

7.00 p. m. Selecciones del maestro Lecuona, Canto Indio, María la O, Rosa la China y Canto Negro. Recitaciones..
7.45 p. m. Estreno de Amor de Caridad, radio comedia lírica en un acto.
8.00 p. m. Melodías americanas
8.30 p. m. De la Habana a la Puerta de Oro.
8.45 p. m. Melodías cubanas
9.00 p. m. Programa armónico.
9.30 p. m. Variedad y módicos precios.
9.45 p. m. Selecciones de Operas.
10.00 p. m. Septeto.
11.00 p. m. Síncopa de la IBC

ESTACION CMBC
1270 Kilociclos

11 a. m. Música regional española.
12 p. m. Orquesta.
1 p. m. Semblanzas grafológicas.
2 p. m. Música variada
3 p. m. Silencio
5 p. m. Música variada
7 p. m. Revistas españolas, Las Secuestradoras. Paca la telefonista y Mi Costilla es un hueso.
8 p. m. Orquesta. Bailables.
9.00 p. m. Orquesta.

ESTACION CMCR
1365 Kilociclos

De 12 a 1 desde el estudio
De 4 a 5 Temas de películas, chismes biografías y anécdotas del cine.
De 9 a 10 Programa a cargo de tenor pianista y parodista, concurso y diálogos.
De 10 a 1.30 Música variada

ESTACION WLW
700 Kilociclos
Crosley Radio Corporation
Cincinnati, Ohio.

7.00 p. m. Orquesta bailable.
7.30 p. m. Drama.
8.00 p. m. Conjunto de voces
8.30 p. m. Programa semiclásico
9.00 p. m. Música popular
10.00 p. m. Canciones y música variada.
11.00 p. m. Programa popular por la orquesta.
11.30 p. m. Música semiclásica
12.00 p. m. Bailables.

ESTACION DE ONDA CORTA «E. A. Q»

Radiodifusión Ibero Americana, Madrid, España, 30.40 metros. 9.860 Kilociclos. Potencia 20.000 watts. Horas de la Habana.

A las 5.30 p. m. Música española.
A las 5.45 p. m. Radio Crónica, por el señor Francisco Ramos de Castro.
A las 6.00 p. m. Selecciones musicales.
A las 6.35 p. m. Información deportiva y taurina por el señor Ramos de Castro.
A las 6.40 p. m. Música bailable.
A las 7.00 p. m. Buenas noches y hasta mañana.

SINTONICE LA ESTACION CMW
El DIARIO Hablado
Se trasmite todos los días
A las 7.30 a. m., 1 p. m. y 6 p. m.

STRATH - HAVEN HOTEL
el más moderno en
MIAMI BEACH
Comedor sobre el Océano. Playa propia. Solario en la azotea. Cocina excelente. Comidas para gustos epicúreos. Cuanta comodidad pudiera exigir el confort del huésped. Pídanos folletos y precios
OCEAN DRIVE. MIAMI BEACH. FLA.

ESTABLECIDA EN 1905
CAPITAL PAGADO $500.000.
THE TRUST COMPANY OF CUBA
ALBACEAS-SINDICOS-ADMINISTRADORES
Cajas de Seguridad — Valores en Custodia
Departamento de Bienes — Departamento de Seguros
Tendremos mucho gusto en explicarle nuestro servicio en detalle, por carta o personalmente.
OBISPO 53 HABANA TEL. M-6917

Crónica Habanera

EL CONCIERTO DE HOY

Rita Agostini, distinguida señorita y notable cantante, que esta tarde, desde el escenario del Principal de la Comedia, ofrecerá un recital a la sociedad habanera.

Comenzará a las cinco y media y será acompañada al piano por el joven Pablo Miquel.

EL RECIBO DE HOY

La distinguida dama Eugenia Segrera de Sardiña, recibirá en la tarde de hoy en su hermosa residencia de la Calzada del Vedado.

El objeto de este recibo es despedirse de sus amistades con motivo de su próximo viaje, el miércoles, rumbo a Nueva York.

DAMAS ISABELINAS

El Subcomité de Propaganda de las Damas Isabelinas, que preside la señora Fela Mederos de Fernández, anuncia para mañana por la tarde su acostumbrado bridge-té semanal.

Tendrá efecto en el Salón Verde de «El Encanto» y hasta el momento tienen reservadas mesas las siguientes señoras:

Ofelia Rodríguez de Herrera, María Larrea de Suero, María Teresa Marty de Barraqué, Edelmira Ventosa de Pereda, Adelaida Ubieta de Usatorres, Guillermina G. de Alvarado, María Teresa Triay de Gil del Real, Dora Mendive de Llaca, Carmela Suárez Llata, Conchita Gato de del Valle, María Amalia Rodríguez de del Pico y María Vermay de Campanería.

Entre los asistentes se rifará un bellísimo objeto.

Las mesas se podrán reservar hasta última hora de mañana, por el teléfono FO.-1309 de la Secretaría de dicho Subcomité, señora María López de Pérez.

LA SEÑORA MINA PEREZ CHAUMONT

Debido a su estado delicado de salud la distinguida señora Mina Pérez Chaumont se alejará por algún tiempo de nuestra ciudad, para descansar algún tiempo fuera de la población.

Antes de su partida recibirá a sus amistades en su residencia de Buenavista la tarde de hoy, de mañana y del miércoles.

CIRCULO DE AMIGOS DE LA CULTURA FRANCESA

Para la noche de hoy, en el Círculo de Amigos de la Cultura Francesa, está anunciada la conferencia que el distinguido arquitecto Emilio de Soto, Cónsul de Estonia en la Habana, ofrecerá sobre aquel espléndido país de la Europa Oriental.

El disertante presentará numerosas y bellas proyecciones con vistas de Estonia, antiquísimo país a orillas del Mar Báltico, que en virtud del tratado de Versalles, quedó transformado en república, donde ahora se desenvuelve una vida nueva, rica y próspera.

Comenzará a las nueve de la noche.

LOS ESPOSOS MAURICIO-GONZALEZ

Los jóvenes esposos Antero Mauricio y Blanca Rosa González cuyas bodas se efectuaron recientemente, han instalado su residencia en la calle 20, entre Tercera y Quinta, en el Reparto Miramar.

La afamada casa Santa Cruz, ha confeccionado bellísimos muebles de diferentes estilos, para la residencia de los recién casados.

SIEMPRE CORRESPONDE
á lo que se espera de él,
el sin rival CAFE de
LA FLOR DE TIBES S.A
REINA 37 • TELEFONOS A-3820 / M-7623

UNA SORPRESA
es cada precio en la
SEMANA DE FIN DE SIGLO
porque en esta formidable eliminación, Vd. lo encontrará
¡todo "botado"!

ALIANZA NACIONAL FEMINISTA

Volvió a ocupar ayer tarde la tribuna de la Alianza Nacional Feminista, el doctor Gustavo A. de Aragón, distinguido profesor de Lógica y Cívica que disertó acerca del valor constitucional de la libertad individual, haciendo un estudio de las leyes básicas de otras naciones.

El tema, de gran interés, fué escuchado atentamente por una numerosa concurrencia entre la que se encontraba un grupo de damas, que se preparan para la conquista completa de sus deberes y derechos ciudadanos.

Abrió el acto la Marquesa de Tiedra, Presidenta de dicha institución que pronunció breves palabras.

BODA EN JESUS DEL MONTE

Contrajeron matrimonio ayer tarde, en la Iglesia Parroquial de Jesús del Monte, la gentil señorita Luisa García Marrero y el joven Ramón Suárez, Jr.

Para dicha ceremonia, a la cual asistió selecta concurrencia, lució la iglesia un adorno floral precioso confeccionado por los afamados floristas de la «Casa Trías», el simpático jardín del Vedado.

El altar aparecía tapizado de flores, cuya blancura se destacaba en un marco de palmas.

La alfombra de lana verde de la «Casa Trías», formaba la senda nupcial, bordeada por un doble cantero sembrado de dalias y callas.

También confeccionó el mismo jardín el ramo nupcial, un nuevo modelo todo de gardenias.

La señora María Fernández viuda de Pérez, representada por la señorita Lilia Suárez, y el doctor Angel García Vallejo fueron los padrinos.

Los testigos:

Por la novia: los doctores Filiberto Rivero, y Juan Mignagaray y el señor Juan Rodríguez.

Por el novio: los señores José Tous, Rafael Solís y José María de Gondra.

NACIMIENTO

Un hermoso niño ha tenido en el día de ayer la gentil señora Tina Sarrá, esposa del Sr. Thorwald Sánchez Culmell.

La joven dama se encuentra en su residencia del Reparto Miramar, donde fué atendida por el reputado especialista doctor José A. Ramírez Olivella.

Los esposos Sánchez-Sarrá, joven matrimonio de la sociedad habanera, están recibiendo innumerables felicitaciones con tal motivo.

(Continúa en la página SIETE)

Los obreros de la Cía. de Electricidad y Gas no quieren el retiro

Contestan al Dr. Carrera Justiz y refutan sus argumentos con sus propias palabras: «todos los fondos de retiro en Cuba, están condenados al déficit, por no tener base aritmética»

Habana, junio 9 de 1933.

En el periódico «El Mundo», fecha 9 del actual, aparecen unas declaraciones del doctor Francisco Carrera Justiz tratando de justificar lo injustificable, de defender lo indefendible y para ello utiliza argumentos más o menos sofísticos y sentimentales, que a su interés convienen.

Desde luego, el doctor Carrera Justiz está en su derecho al defender el Retiro Ferroviario porque es precisamente el Presidente de esa institución y no a título gratuito según tenemos entendido.

Pero ni el talento, ni la reputación, ni el prestigio social del doctor Carrera Justiz, le concede el derecho de difamar una clase importante de trabajadores, como somos los que laboramos en las empresas de gas y electricidad. No otra cosa significa la afirmación del doctor Carrera Justir de que la protesta pública realizada por nosotros es la resultante de la oposición de algunas personas y no la libre determinación de nuestra soberana voluntad en un problema que personalmente nos afecta.

Considerarnos a nosotros instrumento de otros intereses que no sean los nuestros, es ofendernos en nuestra condición de hombres, de cubanos y de trabajadores que se ganan su pan con su personal esfuerzo, realizando a la par labor constructiva como lo es dar todo el aporte de sus energías a a industria que, con la agricultura y el comercio, son los verdaderos sostenedores de la vida económica del país, de su progreso y su engrandecimiento.

Mucho hemos escrito sobre las razones que tenemos para no querer ingresar en ese Retiro Ferroviario. Resulta obvio agregar nuevos argumentos, pero por si el doctor Carrera Justiz los desconoce, los estamos compilando para enviárselos ya que, aparentemente, en un pleito en el cual él resulta parte tan interesada, no le ha querido dedicar cinco minutos a conocer nuestras razones, porque, de conocerlas, no creemos que se expresaría en la forma que lo hace.

Tampoco queremos cansar a la opinión pública repitiendo lo que ya hemos dicho, y sólo deseamos condensar aquí lo que es **nuestra voluntad**, producto del meditado estudio que hemos hecho de este problema y expresado así en un referendum corrido al efecto:

No queremos ser y no seremos, si hay justicia y moral en Cuba, incluídos en la ley del Retiro Ferroviario, porque nos perjudica y no nos beneficia, y porque sostenemos que se trata de una Caja prácticamente en bancarrota que lo que necesita es reorganizarse bajo otras bases y no buscar nuevas víctimas para su aporte.

Para demostrar esa bancarrota, solamente se necesita leer las propias declaraciones del doctor Carrera Justiz y estudiar las citas numéricas que contienen, prescindiendo de toda la palabrería, más o menos galana, con que trata de desvirtuar lo que afirmó el referido doctor Carrera Justiz en su Memoria sobre los trabajos realizados desde la instauración de la Caja hasta el 31 de diciembre de 1927.

Esto es lo que escribió el doctor Carrera Justiz en 1927:

«Todos los fondos de retiro, creados por las leyes de la materia, promulgadas en Cuba, están indefectiblemente condenados al déficit, como se ha demostrado prácticamente en todos ellos, incluso el del retiro civil, que fué el más próspero y garantizado.

»La causa es la misma en todos: que **no tienen base aritmética** sino la sentimental de acudir noblemente a satisfacer una necesidad social de estos tiempos. Así lo han declarado representantes ilustres y competentísimos.

»Se ve en otros países que las jubilaciones y pensiones son como tienen que ser, los intereses que producen las cantidades acumuladas por los empleados y obreros en las Cajas de Jubilaciones y, por tanto, no puede surgir nunca el déficit. Pero aquí, un empleado u obrero que gana 100 pesos mensuales y ha cotizado el 3 por ciento al fondo del retiro, durante 20 años—al cabo de los cuales puede jubilarse—habrá acumulado 720 pesos en total y esta cantidad no alcanza para pagarle ni el primer año de una jubilación de 900 pesos, o sea, el 75 por ciento de su haber, que es la que le otorga la ley.

»No cabe una explicación más clara y más matemática para evidenciar dentro de nuestro sistema lo ineludible del déficit.»

»Es que en nuestras leyes, las jubilaciones se pagan con el capital de las instituciones de retiro, en vez de pagarlas con los intereses de ese capital y por consecuencia, el déficit es ineludible, a plazo más o menos determinado, sin que pueda evitarlo ninguna administración, por celosa y eficaz que sea.»

Y para terminar, y tomando como base los propios argumentos del señor Carrera Justiz, cabría preguntarle: ¿Cuál es el destino de todo fondo que acusa un déficit in crescendo?

(Fdo.) **Salvador Nieto.** (Fdo.) **E. J. Peynó.** (Fdo.) **F. de la Barrera.**

LA VIUDA DEL GENERAL AGUILERA NO AUTORIZA A NADIE A HACER COLECTAS

Ayer nos visitó la señora Esperanza Mena, viuda del general Aguilera, dueña del hotel «Venus», de Santiago de Cuba, para rogarnos hiciéramos constar que no ha autorizado a persona alguna a que utilice su nombre para colectas en su favor o en el de otro propósito.

UN SALUDO DE LOS CICARROS
TRINIDAD Y HNO.
A LOS INTREPIDOS AVIADORES ESPAÑOLES

Avión Cuatro Vientos.--Vuelo ESPAÑA-CUBA

M.E.C.D. 2016

ESCENARIO Y PANTALLA

UNA COMEDIA DE LOS QUINTERO

TODOS los públicos de habla española siguen con indudable interés la producción teatral quinteriana. Entre los comediógrafos que proveen los modernos repertorios del teatro hispánico, los autores de «El genio alegre» figuran en lugar destacado por su costumbrismo gracioso y ágil, su donaire andaluz y su agudo sentido de observación. Sin ser comediógrafos de vertical penetración, hay en sus obras un fino juego psicológico que presta a sus obras singular interés.

Ultimamente los Quintero han estrenado en Madrid una comedia titulada «El Susto.» He aquí cómo la juzgó Melchor Fernández Almagro, crítico teatral de «La Voz» y uno de los más talentosos comentaristas de la vida teatral madrileña:

De tres actos consta la comedia que los hermanos Alvarez Quintero presentaron anoche al público del Fontalba. Viéndola y oyéndola, pensé en los tres pelos del calvo habilidoso. Es entonces cuando, efectivamente, se pone a prueba la habilidad de su peine. ¡Qué primores, qué apariencias de cabellera, si el calvo tiene maña!... Manos de autor jamás faltaron a los hermanos Alvarez Quintero. Justamente han llegado en esta clase de alardes a sorprendentes efectos. Nadie como ellos en hacer de la nadería un objeto de arte. Y conste que no insinúo irónicamente un reproche. Más bien un elogio. Porque de la observación de la vida cotidiana, tomada adrede en sus detalles más insignificantes han solido sacar delicado y suficiente rendimiento artístico. Pero todo tiene un límite. Y en «El susto» acaso se le fuerce con excesiva violencia... Quizá sobren nimiedades. Es decir, falta pelo para cubrir calva tan extensa. El rizo dramático no cae hasta el tercer acto. Lo que antecede es un premioso arabesco en el vacío. Gracioso de trazado, pero leve, levísimo. Y muy untado de palabras. El cosmético verbal hace pegajoso el diálogo. Por más limpio y suelto, recuerdo excepcionalmente uno del segundo acto, que dijeron muy bien, por cierto, Simó-Raso y Canales.

En general, cansa un poco la situación sostenida, rato tras rato, por la mujer que se siente defraudada e irritada por la frialdad de su marido, quien, a fuerza de quererla y de estimarse a sí propio, no conoce los celos. Pero ella, aconsejada por una amiga—de buena cepa quinteriana—, decide darle un susto: demostrarle que no merece tan ciega confianza, que podría engañarle si quisiera. El susto es casi mortal. El ave-fría se entona, caldea y yergue. Es otro hombre... Y revive a un amor con todos los pronunciamientos que da el chasco. En esta reacción se descubre ese rizo a que antes aludía. Unico rizo.

Carmen Díaz—que celebraba su beneficio—escuchó muchos aplausos, en unión de los autores, acogidos por el público con el afecto y admiración que merecen, a despecho de las naturales desigualdades, quienes, como los Alvarez Quintero, han sabido hacer un teatro amable, de generosa humanidad y flúida palabra popular. También compartieron los aplausos del público con la beneficiada—excelente actriz regional—los demás intérpretes. A la mención ya hecho de los señores Simó-Raso y Canales, hay que agregar la de la señorita Llanch.

NOTAS

UNA INTERESANTE PELICULA EN EL «ENCANTO»

Hoy se estrena en Cuba la interesante producción de la Columbia, «La dama del avión.» Muchas producciones se han hecho en que valerosos pilotos hacen gala de su audacia y de su habilidad para el manejo de un avión, pero, hasta ahora, no se había presentado ninguna película en que una aviatriz hiciera en la pantalla del cine, lo que las mujeres aviadoras están haciendo en la vida real, esto es, jugando con el peligro a la altura de las nubes.

Tal es el tema sensacional del romance titulado «La dama del avión» y donde por vez primera veremos una parejita que viven su luna de miel en un cielo sin nubes. Dos mujeres lindísimas, Evalyn Knapp y Thelma Todd, con el apuesto actor James Murray son los protagonistas de esta interesante película.

El jueves «Porque te quiero», con John Boles y Nancy Carroll.

En la propia semana la gran película con los favoritos actores Clark Gable y Helen Hayes, titulada «La hermana blanca», película que constituye un orgullo de la Metro Goldwyn Mayer.

«RASPUTIN» SE ESTRENARA MAÑANA EN EL «CAMPOAMOR»

Hoy se exhibirá por última vez el programa de risa con la comedia «Con la música a otra parte», por el gordo y el flaco, la graciosísima producción «Queremos cerveza», por Buster Keaton y Jimmy Durante.

Mañana, estreno de «Rasputín». Por primera vez la empresa del «Campoamor» presenta un drama histórico, sin tener que dar excusas por fallos o imperfecciones, dado que su realismo es excelente, su acción magistral y el conjunto espléndido de sus escenas, sensacional. Tampoco tiene que disculparse por la lentitud en el desarrollo del tema, pues la acción es movida y la continuidad está hecha por expertos.

«Rasputín» ha sido dirigida por un gran director y está interpretada por Lionel Barrymore, como el monja Rasputín, Ethel Barrymore personificando a la zarina y John Barrymore un teniente de la Guardia del zar.

«Rasputín y la Emperatriz» es el drama perfecto de la Metro Goldwyn Mayer y se exhibe a partir de mañana y durante una semana en el «Campoamor», sin que pueda volverse a ver en ningún teatro de la Habana ni de sus alrededores, sino hasta el 8 del próximo agosto, fecha en que volverá a exhibirse en «Campoamor.»

«FAUSTO»: POR ULTIMA VEZ: «TOPACIO»

Hoy, por última vez y en todos los turnos desde las 3.30 será exhibida la magnífica producción «Topacio», basada en la famosa comedia de Marcel Pagnol y que interpreta maravillosamente el genial actor John Barrymore, esta vez con la actriz Myrna Loy.

El programa se completa con Noticieros Paramount y Fox, y la comedia «Maridos distraídos» con Marie Prevost. Precios, 30 centavos luneta hasta las cuatro; y 40 centavos después. Niños, siempre 20 centavos.

Mañana, estreno de la película espectacular «Bajo banderas enemigas», drama imponente que nos enseña de manera documental las tragedias y los crímenes que se ocultan en el espionaje feroz establecido por unas naciones contra otras.

El jueves, otro estreno impresionante: «La Isla de las almas perdidas», una de las películas más sensacionales por su atrevido argumento de fondo científico; pero incomparable por el desfile dantesco de los más horribles seres que jamás se pudo soñar.

FUNCION POPULAR ESTA NOCHE EN EL «MARTI»

En función popular que dará comienzo a las 8 y 45 p. m. y para la que rigen precio a base de 30 centavos la luneta, vuelven a escena los dos grandes estrenos de la pasada semana en el «Martí»: «La hipoteca» y «Oh... very Well».

La primera es original de Ramón S. Varona y la segunda de Carlos Robreño y la música en ambas del popular maestro Prats.

Para mañana se anuncia el estreno de «El vice-versa», apropósito original de Carlos Robreño y también con música del maestro Rodrigo Prats, en la que el popular libretista ha puesto a prueba, una vez más, su gracia y dominio de la escena. Baste decir que veremos a Garrido actuando de «gallego» y a Piñero de «negrito».

En ensayo: «Niña linda», interesante obra de Pepín Rodríguez, música del maestro Prats.

Para el beneficio de la notable cantante Caridad Suárez, que como se sabe tendrá efecto el próximo día 27, se anuncia entre otras grandes atracciones, la reposición de «La tierra de Venus», revista popularísima, original de Carlos Primelles y Ernesto Lecuona.

EXITO DE «LA TELA», EN EL «PRINCIPAL»

«La tela» es, sin disputa, la obra de Pedro Muñoz Seca que mayor éxito ha alcanzado en La Habana. «La tela» es una evocación de carcajadas en todos los tonos. Es la obra que más ha hecho reír a nuestro público y aquella cuyas situaciones, tipos y chistes siguen conservando un aire de peremne frescor.

Fernando Soler, actor de verdadero calibre, ha demostrado en lo que va de su actuación en La Habana poseer una «vis cómica» sutilísima para interpretar los diversos tipos del teatro contemporáneo, bien pertenezcan al género desopilante de la astrakanada, bien al género satírico, bien a las más finas especies humorísticas.

La labor de Fernando Soler en «La tela» cae más allá de todo elogio. Da al papel que incorpora una fuerza cómica superior a la que para él soñó el propio Muñoz Seca. No es, pues, de extrañar que hoy no se quepa en el «Principal», pues los carteles anuncian una nueva representación de «La tela».

Precios: los de costumbre, a base de $0.50 la luneta y $0.40 y $0.30 la preferencia.

Mañana «Los cuatro Robinsones», una de las obras más divertidas del moderno repertorio cómico español.

Y el viernes «Gallegos y gauchos», estreno de Alfredo Rosell, del que nos ocuparemos oportunamente.

LA SOCIEDAD INFANTIL DE BELLAS ARTES

El espectáculo magnífico que ofrecieron los niños de la Sociedad Infantil de Bellas Artes, representando la bella comedia de Folch y Torres, «La pobre Cenicienta», será llevada por última vez a la escena del teatro «Auditorium», el próximo domingo, a las dos de la tarde.

El éxito completo obtenido en su estreno ha de repetirse, pues tendrá la misma presentación suntuosa y brillante.

La obra, que ha sido montada por el notable artista Rogelio Dalmau, ha constituído un triunfo sobresaliente en nuestra historia teatral, pues nunca se había presentado con tal lujo de detalles y tan admirablemente interpretada una comedia, por niños de cinco a diez años.

Para esta nueva y última representación de «La pobre Cenicienta» rigen precios a base de: 80 centavos las lunetas numeradas hasta la fila 17, las restantes y el primer balcón 40 centavos y el segundo 20, pudiendo hacerse las reservaciones en la Sociedad Infantil, calle B número 262, altos.

SUSCRIBASE AL «DIARIO DE LA MARINA»

Guanabacoa al Día

ENFERMITA MEJORADA

Bastante mejorada de la ligera enfermedad que la aquejó, hállase la linda niña «Lita» Norman y Requejo, hija de los apreciados esposos Blás Norman y Pilar Requejo, tan estimados en esta sociedad.

La asiste el reputadísimo médico doctor Gabriel Cubria Puig.

Mucho nos satisface consignar dicha mejoría, con los votos que hacemos por que en breve se restablezca.

TRASLADO DE MORADA

Para la casa calle E, en el reparto Loma de Cojímar, ha trasladado su residencia el distinguido joven matrimonio Adolfo Gavilán y Margot Monsón.

Prosperidades y salud, en la nueva morada.

DOCTOR GUILLERMO DE LA PUENTE

Ha sido designado Presidente de la Junta de Educación de este Término, al quedar constituído dicho organismo en pasados días, el conocido y muy estimado doctor Guillermo de la Puente y Granados, quien estamos seguros habrá de desempeñar dicho honroso cargo con gran acierto y fructíferos beneficios para la escuela pública de este Distrito Escolar.

Hacemos llegar hasta el nuevo Presidente de la Junta de Educación, nuestra felicitación, deseándole obtenga éxitos en tan delicado cargo.

GUARDA CAMA

A consecuencia de estar sufriendo delicada dolencia, guarda cama, desde hace varios días, la respetable señora Carmen Luisa Alvarez de Rodríguez, amantísima madre de nuestro estimado amigo el inteligente odontólogo doctor Rafael Rodríguez Alvarez.

En los actuales momentos la distinguida dama se halla algo mejorada.

Son nuestros más caros deseos que pronto esté del todo bien.

EN SANTO DOMINGO

Esta noche a las siete y media se celebrará salve solemne en honor de San Antonio de Padua, en la iglesia de los reverendos padres franciscanos.

Mañana a las nueve de la mañana se ofrecerá una misa solemne de ministros, ocupando la Sagrada Cátedra del Espíritu Santo, el Rvdo. P. Antonio Melo.

En dichas festividades religiosas se verá el bello templo de Santo Domingo invadido de fieles, dada la devoción que existe por San Antonio.

LAS FIESTAS EN POTOSI

Próximamente a las ocho y treinta de la mañana de ayer fué sacada en procesión, de la iglesia parroquial, hasta la ermita de Potosí, la venerada imagen de Jesús Nazareno de Potosí, concurriendo las asociaciones católicas de esta villa, el clero, la banda de música del colegio salesiano y un público numeroso, recorriendo el itinerario que señalamos en nuestra pasada crónica, hallándose las calles del tránsito de la bien organizada manifestación religiosa, atestadas de personas que presenciaban el paso de la misma.

Llegada la procesión al pequeño templo, se celebró allí una misa solemne de ministros, oficiando el cura párroco, Fray Tomás de Soloeta, asistidos de los P. P. Jesús Larrinaga y Demetrio Garmendía, de la comunidad franciscana de esta localidad. Ocupó la Sagrada Cátedra del Espíritu Santo, pronunciando un bellísimo y sentido sermón, el Rdo. P. Juan Puig, mentor escolapio, que tiene bien ganada fama de magnífico orador sagrado. La parte musical estuvo a cargo del coro parroquial, formado por preciosas señoritas de nuestro gran mundo social, que dirige el hermano Pedro R. Gento, quedando admirablemente en su artística labor.

El altar lucía un bello decorado floral, obra de la distinguida familia Lima Lugo, encontrándose el templo completamente invadido por el público, que en gran cantidad tuvo que permanecer fuera, para poder disfrutar de la solemnidad dedicada a Jesús Nazareno, cuya legendaria imagen es venerada allí desde hace siglos, la misma que fué paseada en la límpida mañana de ayer, una mañana llena de luz y de fresca brisa, después de treinta y siete años q. no era vista por los guanabacoenses marchar por las calles de esta villa.

La diminuta ermita de Potosí, donde ayer tuvieron lugar los solemnes cultos en honor de Jesús Nazareno, guarda en sus viejos muros tradiciones y leyendas que aún hoy día son recordados por los ancianos guanabacoenses, como hechos olvidados de la historia.

Dicho santuario está construído junto a las tapias de nuestro pobre y reducido cementerio, al sudoeste de esta población, levantándose coquetón y minúsculo con su pequeñito campanario que sostiene solitaria esquila, anunciadora de los actos religiosos que allí se celebran, a la entrada de Guanabacoa.

En el año de 1644 inaugurada la legendaria ermita, debido a la magnimidad de don Martín Salcedo Oquendo y su dignísima esposa doña Juana Recio, quienes, llevados por su piedad religiosa, echaron sus cimientos en una estancia situada en la pequeña loma Potosí, perteneciente al Mayorazgo del Capitán Antón Recio, en una risueña mañana del mes de mayo del año 1641, dedicándola a la adoración de Jesús Nazareno y de su amantísima madre en su Concepción Inmaculada.

El templo fué dotado de cuanto es necesario en una iglesia católica para en ella celebrar cultos, pero debido a la rapidez con que fué construída o por los materiales de mala clase con que se edificó, a los pocos años encontrábase que el tiempo había introducido sus terribles dientes en aquel santo lugar, convirtiéndolo casi en una ruina, donde murciélagos y pájaros habitaban tranquilamente.

Veinte años después, la diminuta iglesia presentaba un lastimoso estado, como si una mano invisible y poderosa hubiera querido lanzar por tierra, lo que bondadosos seres habían creado, pero por fortuna, en aquel tiempo moraba el cercano cerro hoy conocido por Loma de la Cruz, un indio de aspecto humilde y de trato apacible,—noble de carácter y sencillo en sus costumbres, por lo que se conquistaba al instante las simpatías de cuantos lo trataban, siendo un fervoroso amante de Jesús Redentor y se nombraba Josepe Bichart, a quien ha consagrado la tradición aureolado de verdadero respeto y veneración.

Bichart, deseando prestar sus servicios a Jesús de Nazaret, se decidió a reconstruir la ermita de Potosí, midiendo de frente las dificultades que se le presentaban para llevar a cabo magna obra, debido a la escasez de sus recursos, no se arredra, sino por el contrario, encomendándose a su amantísimo Jesús acude a sus convecinos que gustosos contribuyen a que se lleve a cabo al objeto, y con lo que recolecta lo poco que él posee y la cantidad que existía de varios legados que fallecidas personas habían dejado para la conservación del santuario, acomete lleno de fe y sin vacilar la restauración del casi derruído templo, conservando su primer trazado de una nave, finalizando la obra en 1675, tal cual hoy la conservamos como una reliquia histórica de un pasado lleno de grandezas y virtudes.

Aún se lee esculpida una piedra sobre la puerta principal de la ermita, perpetuando el grandioso acontecimiento llevado a cabo por el virtuoso indio Bichart, la inscripción siguiente: «Jesús de Nazarenus Rex Judeorun Santus Deos, Santus Fortis, Santus Inmortalis, Miserere nobis, J. Y. S. Hizóse esta santa casa de amor y caridad de Dios, el año 1675».

Desde su inauguración en el citado año de 1675 hasta el de 1895, en la ermita de Potosí se efectuaron solemnidades y cultos al Nazareno, existiendo infinidad de tradiciones y anécdotas sobre los acontecimientos desarrollados en esos largos años, siendo su primer Capellán el Rdo. Fray Ignacio del Corazón de Jesús, santo misionero franciscano, que se designó en el año de 1848, y el último, el patriota cubano presbítero Adolfo del Castillo y Cancio, que estuvo hasta el año 1889, que se suprimió la capellanía y pasó a ser servida, como actualmente, por el Cura Párroco de esta población.

Allí vivió en la vieja ermita, aquel travieso chiquillo que se llamó Adolfo del Castillo, cuando su venerado tío, el querido P. Castillo y Cancio, era su capellán, chiquillo que más tarde fué el valiente y heroico General Adolfo del Castillo, arrojado y temerario, que supo dar su vida en holocausto de la independencia de esta tierra, hoy tan mal tratada por el Destino.

TEATRO CARRAL

Esta noche magnífica función de películas ofrece la empresa del teatro Carral, con un programa amenísimo.

Estreno de la genial creación Alma de Centauro, por un grupo de artistas y el Rey de los caballos, el inteligente Rex.

Proyección de la joya titulada Más fuerte que el odio, por Leo Carrillo, Constance Cummings y Boris Karloff y la cinta La Cura Inútil.

NOTAS DE BACURANAO

Nuestra lindísima y entusiasta Attaché Social en el barrio de Bacuranao, señorita Teresa Rodríguez, nos ha remitido para su publicación en esta sección, las noticias siguientes:

SOCIEDAD ESPERANZA

«Como saben nuestros lectores, el próximo día diecisiete, a las nueve de la noche, se celebrará en la sociedad Esperanza un grandioso baile, que será amenizado por la orquesta Los Caciques y el septeto Gloria Matancera.

«Existe gran entusiasmo entre la juventud bailadora, por asistir a esta agradable fiesta bailable, por lo que habrá de quedar muy concurrida y animada.

ONOMASTICO

En días pasados celebró su onomástico la graciosa niña Lilia Atía, por cuyo motivo se llevó a cabo en su residencia una alegre piñata, a la que concurrieron infinidad de amiguitos, pasándose distraídas horas en tan grata fiestecita infantil.

Muchas felicidades para mi amiguita Lulo.

SRTA TERESA LOPEZ

Estuvo de días el pasado nueve, la gentil damita Teresa López, recibiendo con dicho acontecimiento, gran número de felicitaciones.

A las que unimos la nuestra muy afectuosa.

PATRIA Y CULTURA

El próximo pasado día tres, se llevó a cabo en la sociedad Patria y Cultura, radicada en el vecino barrio de Minas, un magnífico baile, que resultó brillante acontecimiento social, al que asistió una concurrencia nutrida.

Nos retiramos de aquel lugar de recreo llevando en nuestros corazones la satisfacción de las horas llenas de placer y de alegría que allí disfrutamos.

Gracias mil, preciosa compañera, por sus gratas notas, que con sumo gusto damos a la publicidad.

Y que pronto nos visiten nuevas notas bacuranaenses.

Oscar de la Cruz Muñoz

Mañana FAUSTO
BAJO BANDERAS ENEMIGAS
LA PELICULA ALEMANA MAS SENSACIONAL
Hablada en Aleman con títulos superpuestos en Español

GACETILLAS

NEPTUNO.—La llaman salvaje.

En la matinee continua de 2 a 7 y media, y por la noche, de 8 a 11 y media, se exhibe en Neptuno el siguiente programa especial: La llaman salvaje, por Clara Bow; La casa es seria, variedad musical, con canciones en español, por Carlos Gardel e Imperio Argentina y El Bandido Romántico, la última producción de George O-Bryen; precios especiales hasta las 7 y media. Damas y niños 10 centavos; caballeros 20 centavos y después de 7 y media todos a 20 centavos. Mañana con el estreno en Cuba de una lujosa produción Fox, titulada Una chica bien, se despiden del público habanero Eduardo Bianco y su conjunto típico argentino, presentando a Marianela Bonet como guitarrista y cantante.

Marianela Bonet ha sido contratado por Bianco para actuar en los principales teatros de Europa.

Viernes 16: Topacio.

RIALTO.—La amargura del general Yen.

Hoy por última vez va en el programa de Rialto, la gran producción La Amargura del General Yen, una de las mejores películas de Nils Asther y la linda Bárbara Stanwick. También va en el programa La Consentida, de Carole Lombar, dos cartones de Mikie y una revista.

Precios: 20 centavos luneta y preferencia a cualquier hora.

Mañaina: El Secreto de Madame Blanch, de Irene Dunne.

Jueves: Rojo Amanecer, de Douglas Fairbanks Jr. y Nancy Carroll.

Pronto: Risas y Lágrimas, de Warren William y Bette Davis.

RIVIERA.—El secreto de Madame Blanche

En las tandas de las 5.15 y 9.45 se exhibe por última vez la producción Metro, interpretada por Phillips Holmes e Irene Dunne, revista y comedia. A las 8.15 Carne, por Wallace Beery.

Mañana martes: Forasteros en Honduras y La Esquina del Pecado.

El miércoles función extraordinaria a las 9, a beneficio de la Granja del Pobres: Forasteros en Honduras y La Eterna Tentación.

El jueves, en la matinee de la 1.30: La llaman salvaje, por Clara Bow; Aquí sobre una, por Victor Mac Laglen, revista, comedia y cartón. En tandas elegantes: La llaman salvaje.

El sábado y domingo: La amargura del General Yen, por Nils Asther y El Alcalde se divierte, por Lee Tracy.

TRIANON.—Hombres en venta y La venus rubia.

En la tanda de las cuatro: Marlene Dietrich en La Venus Rubia, revista sonora, muñequitos y la regia creación de Sari Maritza, Hombres en venta.

A las 8.30: La Venus Rubia.

En la 9.45: Hombres en venta.

Mañana y pasado: El Beso Redentor, por Charles Farrell y Joan Bennett.

El Secreto de Madame Blanche, valiosa producción de Irene Dunne, se estrenará el viernes 16 y sábado 17.

REGINA.—La amargura del general Yen.

Ultimo día de esta grandiosa producción que ha llenado el teatro, gustando extraordinariamente, La Amargura del General Yen, es la más bella de las películas de Nils Asther, secundado por Bárbara Stanwick, va también la producción de Carole Lombard, La Consentida y dos cartones de la Columbia.

Precios: 10 centavos damas y niños hasta las 7 y 30 y 20 mayores después.

Mañana: El Secreto de Madame Blanche, de Irene Dunne.

Jueves: Rojo Amanecer, de Douglas Fairbanks.

Pronto: Risas y Lágrimas.

ACTUALIDADES.—Variedades y películas.

En las dos funciones que anuncia para hoy este simpático teatro, ofrece la presentación de un magnífico cuadro de variedades que lo forman Olvido Pérez, gran alambrista cubano, que ha llamado la atención poderosamente por sus actos de valor temerario y que con justa razón los críticos lo llaman «el hombre que juega con la muerte»; Zoraida Beato, gran cantante cubana, Claudina Novoa, la veddette de moda y la popular pareja Electra-Henry. La parte cinematográfica la cubren dos producciones Paramount: la Venus Rubia y Honor entre Amantes.

Luneta: 10 centavos.

La Empresa está preparando una grata sorpresa a las damas.

WILSON.—Madame Butterfly.

Precios para hoy: 10 centavos de 2 a 7 p. m. y de 8 y media a 11 y media.

A petición de varias familias, se proyectará hoy nuevamente, el magistral estreno de ayer, Madame Butterfly, por Sylvia Sidney, Cary Grant y Charles Ruggles; completarán el programa: La Insaciable, regia atracción, por Carole Lombard y Ricardo Cortez y los asuntos cortos Paramount Gráfico, en español; la variedad Te Danzante y el cartón La Ciudad Loca.

A las 5 p.m. la variedad, la revista, el cartón y Madame Butterfly.

Por la noche, el mismo programa del matinee.

Mañana: El Alcalde se Divierte, por Evelyn Knapp y La Dama del Club Nocturno, por Adolfo Menjou.

UNIVERSAL.—Estreno, Jugándose la vida.

Auguramos un lleno completo en este espectáculo, el más concurrido por sus inmejorables condiciones de temperatura, ventilación, sonido y comodidades. Función de 1 a 6 y de 6 y 15 a 11, luneta 10 centavos. Comienza con una revista de asuntos internacionales y divertida comedia. La colosal producción, hablada en español «¿Cuándo te suicidas?», por Imperio Argentina.

Estreno en Cuba de la superjoya «Jugándose la Vida», por Richard Talmadge. Mañana: «Jugándose la Vida».

VERDUN.—La llaman salvaje.

Hoy lunes: La llaman Salvaje, por Clara Bow; Veinte mil años en Sing Sing. Debido al enorme éxito de la superproducción La llaman Salvaje, por Clara Bow y el drama Veinte mil años en Sing Sing, por Spencer Tracy y Bette Davis, vuelve hoy a la pantalla del Teatro Verdún este programa con revista Fox, comedia, cartón, por el Conejo de la Suerte y variedad Vitaphone.

Precios: Matinee y tanda 10 centavos todos a cualquier hora. Noche: damas y niños 10 centavos; caballeros 15 centavos.

Mañana: Un chico afortunado, por Al Jolson; Zombie; Bela Lugosi.

CUBA.—Madame Butterfly.

Vuelve nuevamente a exhibirse en el Cuba, por última vez, hoy lunes, la maravillosa interpretación de Silvia Sidney, con Cary Grant, que se titula Madame Butterfly. Va esta película en las funciones que comienzan a las cuatro y a las ocho y cuarto, precedida de una revista sonora comedia y variedad Vitaphone y La Noche de Junio 13, por Clive Brooks.

Diez centavos a cualquier hora.

Mañana: Un chico afortunado y Torero a la Fuerza.

El miércoles: la Orquesta Bianco.

OLIMPIC.—La amargura del general Yen.

Dos interesantes películas desfilarán hoy por la pantalla de este simpático y confortable cine, equipado con el valioso aparato de proyección y sonido que es la perfección de cuantos se han hecho hasta el presente. Tandas de 5.15 y 9.30, comedia muy divertida y variedad. Magnífica superproducción La Amargura del General Yen, de Nils Asther y Bárbara Stanwyck. A las 8.15: maravillosa film La Consentida, de Carold Lombard. Mañana: Madame Butterfly y La Noche de Junio 13. Miércoles: Un chico afortunado y Danubio Azul.

INGLATERRA.—Madame Butterfly.

Precios para hoy: 10 centavos a todas horas: de 2 a 6 p. m. y 6 a 11 y media.

Con un éxito sin precedente fué estrenada ayer la grandiosa producción Madame Butterfly, por Sylvia Sidney, Cary Grant y Charles Ruggles, la que se proyectará hoy nuevamente a petición del público, acompañada de La Que Aprendió a Amar, fina comedia por Kay Francisc y Conray Tearle, y los asuntos cortos Notas Altas, variedad; la revista y el cartón Cosas del Circo.

A las 5 p. m.: Madame Butterfly, y La que aprendió a Amar.

Por la noche, el mismo programa del matinee.

Mañana: Condenada por su hijo, por Ruth Chatterton y Veinte mil años en Sing Sing, por Spencer Tracy.

MAXIM.—A batacazo limpio.

Presenta hoy en su función corrida desde las 8.30 un grandioso programa. El estreno de la deliciosa super comedia A BATACAZO LIMPIO cuyos principales intérpretes son Pat O-Brien y Dickie Moore; la reprisé de la super joya HASTIADA DE LA VIDA cuyos protagonistas principales son Bárbara Stanwyck, Zasu Pitts y Regis Toomey. También se exhibe un cartón sincronizado. Precios: damas y niños 5 centavos.

FIESTA EN HONOR DE SAN ANTONIO DE PADUA

El próximo martes, trece de los corrientes, se celebrará, en la Iglesia del Sagrado Corazón de Jesús la fiesta tradicional qque, en honor de su patrono San Antonio de Padua, le dedican las niñas huérfanas del colegio-asilo «San Vicente de Paul'; cuyo Padre Director, Junta Directiva de la Institución, Hermanas y huerfanitas nos ruegan invitemos por este medio, a tan solemne acto, a todos sus bienhechores y demás personas piadosas.

CARTEL DEL DIA

POR LOS TEATROS

PRINCIPAL DE LA COMEDIA.—A.-6737. —Compañía de comedias de Fernando Soler. A las 9.30: La tela.

MARTI. A.-1751.— Compañía de zarzuela cubana de Agustín Rodríguez. A las 8.45: La hipoteca y Oh, very Well.

POR LOS CINES

CAMPOAMOR. A.-7054.— A todas horas: Queremos cerveza con Buster Keaton. Con la música a otra parte con Stan Laurel y Oliver Hardy y revista.

ENCANTO. A.-4433.—A todas horas: La dama del avión (estreno); comedias y revista.

FAUSTO. A.-4321.—A todas horas: Topacio, con John Barrymore y Myrna Loy; comedia y revista.

PAYRET. A.-7157.— A todas horas: Películas y números de variedades.

ACTUALIDADES. M.-5575.— La Venus rubia; Honor entre amantes y números de variedades.

RIALTO. M.-1831.— La amargura del general Yen y La consentida.

NEPTUNO. M.-2785.— La llaman salvaje y Bandido romántico.

REGINA. M.-1407.— La amargura del general Yen y La consentida.

RIVIERA. F.-2040.— El secreto de Madame Blanche y Carne.

TRIANON. F.-2403.— Hombres en venta y La Venus rubia.

OLIMPIC. F.-6263.— La amargura del general Yen y La consentida.

VIVES. F.-5995.— Un pasaporte al infierno y Hogares rotos.

INGLATERRA. M.-5527.— Madame Butterfly y La que aprendió a amar.

VERDUN. A.-9206.— La llaman salvaje y 20.000 años en Sing Sing.

IMPERIO. M.-4477.— El precio de un beso y Mi último amor.

WILSON. U.-5863.— Madame Butterfly y La insaciable.

MODERNO. X.-3306.— La rubia de los Follies y El secreto de Madame Blanche.

UNIVERSAL.— Jugándose la vida y Cuándo te suicidas?

BELGICA. A.-9128.— Una cita con la muerte y Una vez en la vida.

CUBA. M.-8970.— Madame Butterfly y La noche de junio 13.

ROJO. M.-3081.— Héroes del azar y A batacazo limpio.

VIBOREÑAS

BEBITA AEDO DEL RIO

Mi primera nota la dedico preferentemente a esta graciosa mujercita, amante hija de la distinguida dama Isabel del Río viuda de Aedo.

«Bebita» celebra hoy su cumpleaños, y en este memorable día para ella recibirá incontables y expresivas demostraciones de afecto de sus muchas amistades y admiradores.

Yo que entre éstos me cuento no podía dejar de hacerlo, y lo hago dándole en estas Viboreñas la preferencia que se merece «Bebita», dedicándole mis votos porque siempre disfrute de una felicidad inquebrantable.

DR. ANTONIO MARTINEZ

El bien querido amigo, joven letrado de la Consultoría de la Secretaría de Hacienda, en la que se destaca por su gran competencia y actividades, las que ya le conocíamos desde la Presidencia de los Antiguos Alumnos Maristas, Club que obtuvo su mayor prestigio en aquella época en la que celebró la más hermosa verbena que ha habido en nuestra Ciudad Nueva el bondadoso y muy servicial amigo Antonio está mañana de días, y deseo felicitarlo anticipadamente, con el gran afecto que se merece.

Mucho lamento no poder darle el fuerte abrazo que le tenía dedicado, por encontrarse ausente, y muchos, incontables, dejará de recibir también de sus compañeros y amigos, contrariados con su ausencia.

Muy presente lo tengo, y no olvide lo de la octava de los santos.

¡Queda emplazado!

PROXIMA VERBENA

La celebrará el sábado día 17 el Club de Propietarios y Vecinos del pintoresco caserío de Arroyo Naranjo en sus amplios salones y jardines de su local social, Real número 26, en honor de su Patrono San Antonio.

Tomarán parte en ella una afamada orquesta un jazz-band y dos septetos.

El domingo día 18, patrocinadas por este club, se celebrarán fiestas populares y para todos los gustos.

El estimado amigo Sr. Luis del Castillo Hernández, presidente del mismo ha tenido la atención de invitarme, lo que mucho le agradezco.

NUEVA RESIDENCIA

Mi bellísima amiguita la figulina Ofelia Gener, ha tenido la atención de ofrecerme en nombre de su señora madre la bondadosa dama María Quevedo viuda de Gener, su nueva residencia en Obrapía número 91, segundo piso.

Muy agradecido le permanezco a «Ofelita» y a su amante mamá por su cortesía, deseándoles que en su nueva residencia disfruten de muchas prosperidades.

CLUB YARA

Se reanudan hoy en este Club las simultáneas de Dominó, por lo que no faltarán los asiduos jugadores, a los que me complaceré en presentarles a mi «gallito tapado», bien entrenado por el Maestro Echevarría.

Avelina y Ceferino ruegan la asistencia, y Ramiro Valencia propónese invitar a los que triunfen a la gran Verbena del Centro Castellano, y a mí con su sabrosísimo Moka.

LA VERBENA DE LOS CASTELLANOS

El Centro Castellano cuenta con incontables simpatizadores en nuestra Ciudad Nueva, desde que era presidente nuestro distinguido convecino el señor Elías Rada, por lo que reina gran embullo para la gran Verbena que se efectuará el próximo sábado en los hermosos salones del Palacio de Villalba, los qué lucirán una soberbia iluminación y regio decorado.

Habrán muchos obsequios para las señoras, señoritas y caballeros.

La famosa orquesta del gran Antonio María Romeu es una de las que amenizará dicha Verbena, y será la que tocará los bailables en el concurso de danzones.

Las familias que deseen asistir pueden solicitar informes por el A-4040 en la seguridad de que galantemente serán atendidas.

Así me lo garantiza el gran castellano y buen amigo Ramiro Valencia, perteneciente a la Sección de Recreo y Adorno, al que le he prometido no faltar, correspondiendo a su invitación.

UN RECIBO

En deuda estaba con mi bella amiguita la gentilísima figulina Cira Ramírez por no haberme referido antes al recibo que ofreció a sus amistades en la fecha de su santo, más hoy me compiazco en saludarla, diciendo que fué un recibo que contó muchos atractivos, asistiendo un numeroso grupo de sus amigas y compañeras, las que le dedicaron muchos presentes, a quien como Cira es merecedora de sus afectos y simpatías.

Fué en horas de la tarde, y aunque no se bailó, éstas transcurrieron velozmente, haciéndose selecta música en la que la figulina festejada demostró su excelente mecánica en el piano, ejecutando obras de concierto muy difíciles, y yo hubiera querido que mi amigo el maestro Vicentico Lanz la hubiera escuchado interpretando las danzas del inolvidable Ignacio Cervantes.

En el elegante comedor, que fué decorado con delicado gusto por la renombrada Casa de Cofiño, fué servido un rico buffet, siendo Cira la autora del delicioso ponche que personalmente me sirvió, con su también muy deliciosa sonrosa.

La relación de los nombres tal vez no será completa, dado que cuando llegué, ya algunas de sus amigas se habían retirado.

Allí estaban las graciosas hermanas Magdalena y Mariana González, una morena y una rubia, pero que por un rarísimo contraste, la rubia es de ojos negros y la «morenita» los posée verdes y muy pichos...

Fueron acompañadas al piano por Cira, y no hay quien las supere en la canción Orquídeas Negras, que para mí fueron Orquídeas deleitadoras, cantada a dúo con las más dulces voces femeninas.

Otras figulinas muy elegantes y expresivas:

Anita y Lolita Ruiz, Hortensia y Sara Gómez, Nena y Marina Gómez, Pita Gómez, Adelaida Mayo, Bertha del Río, Isolina Matos, Caridad María Arce, Nena y Ofelia Molina, Isabel Ramos.

Natividad y Juanita Escoto, Luisa Villa, Aida, Adelfha y Amalia Méndez, Zoila Villamil, Ela Villamil, Tomasita Pardo, María Luisa Hernández, Celia Inda, Ana Lola del Pozo, Mariita Longa.

Para Cira son mis deseos de que continúe en el disfrute de su actual felicidad.

Urbano del Castillo.

PROCESAMIENTOS DICTADOS POR EL JUEZ DE LA QUINTA

El Dr. Pichardo, Juez de Instrucción de la Sección Quinta, ha dictado tres importantes procesamientos, en las causas que se instruyen en la Secretaría del señor Loret de Mola.

Son los procesados Juan Manuel Carrillo y González, que fué detenido por la Policía Judicial, autor de la muerte de un individuo nombrado Manuel Sangroni; Bernabé Valentín y Valentín, que con un hacha agredió a su esposa Juana Espina, ocasionándole lesiones de carácter grave en la cabeza y Manuel Rodríguez, acusado de un delito de alzamiento comercial, que se encuentra en rebeldía.

Carrillo y Rodríguez, fueron excluidos de fianza y a Valentín se le señaló una fianza de cinco mil pesos.

M.E.C.D. 2016

Movimiento de Pasajeros

PUERTO

ZARPO EL «SANTA PAULA»

A las cinco de la tarde de ayer zarpó para New York el vapo rameri cano «Santa Paula», de la Grace Line, demorado por varias horas en nuestro puerto, debido a las repara ciones provisionales que se le hicie ron en la proa que resultó averiada al tener un contacto con la cabeza del espigón de la Machina, a donde atracó y de cuyo hecho dimos cuenta en la edición anterior.

Expertos mecánicos de la compañía Fomento Marítimo, con soldadores autógenos y otros procedimientos adecuados, enderezaron las planchas y las cosieron en la roda,, habiéndose colocado un total de 70 pasadores con sus tuercas.

La compañía de seguros que ampara el de los barcos de la Grace Line hizo una inspección en esos trabajos, aceptándolos por revestir toda la garantía.

EL SEÑOR COROALLES

Entre los pasajeros que en la Habana embarcaron en el «Santa Paula» para New York figura el ingeniero señor Manuel Coroalles.

EL «SEATRAIN HAVANA»

Procedente de New York llegó el ferry «Seatrain Havana», que trajo vagones con carga general, saliendo por la tarde para New Orleans.

CASOS DE POLICIA

El vigilante 9 dió cuenta que al hacer su salida el vivero «Viriato», se enteró de que no llevaba su tripulación completa por lo que procedió a dar cuenta para investigaciones posteriores.

EL «QUIRIGUA»

Procedente de Nueva York llegó en la tarde de ayer el vapor americano «Quirigua», que trajo carga general y pasajeros para la Habana y conduce carga y pasajeros en tránsito.

En la Terminal, anoche

EN EL EXPRESO LIMITADO

Embarcaron ayer, rumbo al interior numerosos viajeros, entre ellos anotamos a los señores Heriberto Betancourt, Arturo Menéndez, Regino Iglesias y Carlos Piedra, para Santiago de Cuba; Rogelio Mata y César Lombillo, hacia Bayamo; Emiliano Téllez, para Santa Clara; Raúl Bravo y Mario Ruiz Sánchez, hacia Ciego de Avila; la señora Adelaida Cuervo e hijas, para Trinidad; Armando Suárez y Angel Galán, hacia Florida.

MAS VIAJEROS EN EL EXPRESO LIMITADO

Los doctores Arnaldo Ortega y Julio Lavín, para Santa Clara.

Los señores Pastor de la Cruz, Manuel Rodríguez Suárez y Antonio Hernández, hacia Morón; Filiberto Pascual, Héctor Lamas, Wilfredo Pendás y Víctor Ríos, rumbo a Nuevitas; Samuel Velazco, para Santa Cruz del Sur; Roberto Gárate y señora, Emilio Paredes y Virgilio Lago, en dirección a Matanzas.

EL TREN DE SANTA CLARA

Llegó a su hora, y también con numerosos pasajeros, entre los que anotamos a los señores Ricardo García, de Camajuaní; Víctor González y José A. Pintueles, de Camagüey; Miguel Cartaya, Evelio Prado y José Alonso, procedentes de Sagua la Grande; Miguel Figueroa y Pablo Morán, de Cárdenas; Angel Curbelo, de Sancti Spíritus; Fausto Rauschmann y Octavio Sardiñas, de Cienfuegos; Radolfo Soler, de Matanzas; señora María Teresa Millás de Armenteros, de Santa Clara; Mariano Gutiérrez y el doctor Marco A. Martínez, de Encrucijada.

BARCOS QUE SE ESPERAN

JUNIO 12:
Santa Lucía, de New York; President Grant, de N. York; Turrialba, de New Orleans.

JUNIO 13:
California, de New York; Morro Castle, de New York; Florida, de Tampa y K. West.

JUNIO 14:
Habana, de Veracruz; Munargo, de Miami; President Lincoln, de San Francisco.

JUNIO 15:
Veragua, de San Cristóbal.

JUNIO 16:
Contessa, de New Orleans; Virginia, de San Francisco; Carrillo, de Tela; Florida, de Tampa y Key West.

JUNIO 17:
Siboney de Veracruz; Oriente, de New York.

JUNIO 18:
Peten, de New York.

Por los ómnibus

OMNIBUS DE CAMAGUEY
Salidas diarias del Hotel Saratoga, Prado y Dragones

MACK NRO. 12

Turno de 8 p. m.:

En esta salida pudimos tomar los nombres de los siguientes pasajeros: Alberto Falcón a Camagüey; José Miguel Vallejo y señora, a Matanzas; Fidel Gutiérrez, a Santa Clara; Herminio Cortés, a Camagüey; señor Gastón, a Victoria de las Tunas; Torame a Colón; señora de Peláez, a Matanzas; Mike Gastón, a las Parras y Juan Delgado y familia, a Jatibonico.

MACK NRO. 15

Turno de 5 a. m.:

En este lujoso coche Pullman tomaron pasajes para Santiago de Cuba: señor doctor M. Trujillo; Segundo Arena; Josefa Sánchez y su niña María, para Camagüey; tomaron pasajes Alberto Falcón, Armando Arteaga, Benigno Ross, Aurelia Peña y Carmen Fernández; para Florida tomaron pasajes: Mario Carasa y Adela Ramos; a Ciego de Avila: tomó pasaje Eloísa y Adela Gómez; a Bayamo: Manuel Blanco y Mario Martínez y señora; para Holguín tomaron pasaje Sara Otero y el señor Mario Delgado de la Fuente; a Santo Domingo: Esperanza Peña y doctor Ramón Comide, a Santa Clara.

MACK NRO. 1

Turno de 7.30 a. m.:

En el ómnibus de esta hora tomarán pasaje para Camagüey: la señora de Bared e hijo; Juana Arco de Martínez y doctor Celso Ríos; para Coliseo: G. Benito; y doctor Solís; a Placetas, José Fernández; a Ciego de Avila: Hortensia de Armas; a Santa Clara: Salomé M. González; Enrique Alvarez y J. E. Boykin; a Sancti Spíritus: señorita Nieve Martínez; a Colón y Santo Domingo: doctor Castillo y Conrado Castellanos.

MACK NRO. 6

Turno de 12.30 p. m.:

Para este Mack tomamos nota de los siguientes pasajeros:

Padre Rey de Castro, a Camagüey; Oscar Gálvez, a Placetas; Vicente Ruiz y señora, a Santa Clara; Lola Fernández, Antonio Goicochea y señora a Colón; Francisco Garrido a Santa Clara; Armando Hernández, a las Parras; Anselmo Benavides, a la Esperanza; Julia y Dora Serrano, a Florida; Angélica Prendes de Cosío y familia, a Santa Clara; Mariano y Ernesto A. Todd, a Santiago de Cuba.

La Casa de Granados

IMPORTANTE LIQUIDACION DE RETAZOS DE TELAS DE SEDA Y DE ALGODON

APROVECHEN ESTA OCASION EXCEPCIONAL DE CONSEGUIR BUENAS TELAS CASI REGALADAS

VENTA DE VERANO

Están a la venta las nuevas telas y fantasías acabadas de recibir. Todo a precios ajustados a las condiciones del momento presente.

VEANSE ALGUNOS

Crepé corrugado y rizado, en colores	Yarda	$ 0.75
Crepés de seda en colores	Yarda $0.60, $0.80, $0.90 y	$ 1.35
Crepés estampados, de pura seda	Yarda	$ 0.90
Chantung de seda pura en colores	Yarda	$ 0.55
Burato de seda pura en colores	Yarda $0.40 y	$ 0.60
Seda japonesa en colores	Yarda	$ 0.30
Fují de seda en colores	Yarda $0.30 y	$ 0.45
Piqué estampado	Yarda $0.35 y	$ 0.48
Rayones estampados	Yarda	$ 0.28
Romano y Georgette, seda pura	Yarda $0.75, $1.00 y	$ 1.59
Warandol estampado	Yarda	$ 0.20
Medias de pura seda «chiffon»	a $0.50, $0.70, $0.90 y	$ 1.00
Pañuelos de buena calidad	Una $0.15, $0.23, $0.25, $0.30 y	$ 0.35

NO SERVIMOS PEDIDOS AL INTERIOR

La Casa de Granados

AMISTAD, 41, ENTRE NEPTUNO Y SAN MIGUEL. HABANA.

42 NIÑOS DEL CATECISMO HICIERON SU 1ra. COMUNION

El sábado 10 del actual en la Capilla de las Escuelas Pías de San Rafael, en la cual celebra provisionalmente sus cultos religiosos la Parroquia Nuestra Señora de Monserrate, cuyo templo se halla en reparaciones, se verificó la tierna y conmovedora ceremonia de hacer su primera comunión 32 niñas y 12 niños del Catecismo de la expresada Parroquia.

En esta Escuela Catequística hay matriculados 150 niños de ambos sexos, asistiendo un promedio de 90 a 100 asistencias semanalmente.

Todos los domingos asisten a la misa de once, la cual amenizan con piadosos canticos.

El director del Catecismo, padre Evelio Díaz, les explica el Evangelio de la Dominica y un punto doctrinal.

Es directora infatigable la señora Amparo Mendizábal de Kohly.

Le secundan un competentísimo cuerpo de Catequistas y los Jóvenes Eucarísticos.

A las ocho de la mañana entraron procesionalmente en el templo los niños y niñas de primera comunión, todos vestidos de blanco con suma elegancia.

Toda la indumentaria la costeó el Catecismo.

Las niñas lucían hermosísimas, llevando en sus manos grandes lirios.

Les acompañaban el director, directora, Catequistas y la Sección Eucarística del Catecismo o sean aquellos niños que comulgan frecuentemente.

Una vez acomodados en los asientos, Monseñor Alberto Méndez, Párroco de la feligresía, que tanto se desvive por todas estas obras, celebró la misa, les dirigió una magnífica plática y ensalzó el celo de los directores y Catequistas y tuvo palabras de cariñoso aviso y suave reconvención para los padres, a fin de que fomentaran esta buena semilla con su ejemplo y no la ahogaran con su indiferencia religiosa, pues los hijos a la postre siguen el sendero por donde han visto caminar a sus padres.

Muy tierno y conmovedor estuvo Monseñor Méndez.

Dirigió los fevorines de preparación y acción de gracias y la renovación de las promesas del Bautismo, el padre Evelio Díaz.

Resultó muy sublime el acto de la comunión.

Terminada la misa pasaron a los comedores de las Escuelas Pías de San Rafael donde se les sirvió por la directora y Catequistas un riquísimo chocolate con pasteles.

Aquellos pobres niños palmoteaban de gozo.

La misa y comunión fueron primorosamente armonizadas por el coro parroquial, bajo la dirección del maestro Ponsoda.

La Capilla lucía un preciosísimo adorno floral, confeccionado por el señor Eliseo Sánchez, sacristán de Monserrate.

El DIARIO DE LA MARINA felicita a estos bienhechores de los niños pobres, a los cuales proporcionan pan y hojas de Catecismo.

EL CENTRO DE DETALLISTAS PREPARA UN GRAN FESTIVAL

La Comisión de Fiestas que preside el señor Don Manuel García Menéndez y en la que actúa de Secretario el Sr. Felipe Villar, que tiene a su cargo la organización del magno festival benéfico que el «Centro de Detallistas de la Habana», se propone efectuar «en todos los jardines de «La Tropical» el domingo 30 del entrante mes de julio, en favor de sus fondos de Beneficencia; viene actuando con gran actividad, reuniéndose frecuentemente, son sus propósitos, superar con este festival a cuantos anteriormente ha celebrado la entidad, no obstante el éxito conquistado en todos ellos.

En la reunión de ayer, se dió cuenta de haber sido contratados los siguientes conjuntos musicales: Orquesta de Antonio María Romeu, Orquesta de «Belisario López», Jazz Band Hnos. Martínez. Septeto «Sonora Matancera» Septeto «Nacional» y la renombrada orquesta de señoritas «Social» que será el encanto de la fiesta y la delicia de los bailadores.

Asímismo, se vió con verdadero agrado el espontáneo ofrecimiento de los señores Alonso y Arenas, propietarios de la afamada perfumería «Drialys» de obsequiar a las damas asistentes al Festvial, con flores naturales y muestras de los más exquisitos perfumes de sus acreditadas marcas.

Las entradas para la fiesta han comenzado a distribuirse, encontrándose a la venta en casi todos los establecimientos de víveres de los asociados y en la Secretaría General: Avenida de S. Bolívar (Reina) números 104 y 106 (altos). El precio de ellas es cincuenta centavos M. O. y gratis la entrada para las damas.

El cobrador de una sociedad fué arrestado

Un cabo del ejército lo detuvo cuando lo vió correr, seguido de otro individuo, en Neptuno

El cabo del Ejército Enrique Fernández, desacado en el Estado Mayor, procedió al arresto de José Ameletile y Mateo, natural de España, de 43 años de edad y vecino del hotel Caracolillo, cuando a todo correr transitaba por esquina de Neptuno y Zulueta, siendo perseguido por Francisco Pallo Santiago, vecino de Santa Rosa 7, en Camagüey, quien lo acusó de estar reclamado por el Juez de Instrucción de dicha localidad, en causa que se le instruye.

Ameetlle es cobrador de la sociedad de Dependientes de Hoteles, Fondas y Cafés de Camagüy y el sábado último desapareció sin haber hecho entrega de los cobros que había efectuado, pudiendo comprobarse que se había apoderado de la suma de 75 pesos, por lo que la Directiva tomó el acuerdo de denunciarlo y comisionar a Pallo para que lo buscara en la Habana.

Después de levantarse el correspondiente atestado en la Sección de Expertos, el acusado fué puesto a disposición del Juez de Instrucción de la Sección Quinta, de guardia diurna, ante cuya autoridad declaró que era cierto se había apoderado de dicha suma, con motivo de carecer de dinero para comer. Fué entregado a una pareja del Ejército para su traslado a Camagüey, donde a su llegada será presentado ante la autoridad judicial que conoce del proceso.

BRILLANTES FIESTAS DE LAS HIJAS DE MARIA DEL PUEBLO DE BAUTA

Con extraordinaria solemnidad y esplendor, las Hijas de María del vecino pueblo de Bauta, tributaron su homenaje anual a su excelsa Patrona la Santísima Virgen.

Como preparación para la fiesta principal, se celebró un triduo.

Los días 1, 2 y 3 a las ocho de la noche, exposición, rosario, ejercicio, cánticos, bendición y reserva.

Los cánticos estuvo a cargo de escogido coro de la Congregación que ejecutó bellos motetes a la Madre del Amor Hermoso.

El día cuatro, a las ocho de la mañana se celebró la comunión general armonizada que distribuyó el celoso y activo Párroco Rvdo. P. José María Fernández Gayol.

En esta misa hicieron su primera comunión un grupo de 22 niños y niñas del pueblo, después de una esmerada preparación llevada a cabo por el Párroco y Catequista También se acercaron al banquete eucarístico todas las Hijas de María y numerosos fieles. La misa fué armonizada con preciosos motetes.

A las diez y media y ante una numerosa y selecta concurrencia que invadía todo el templo, el que lucía sus mejores galas, dió comienzo la misa solemne a toda orquesta y voces, en la que ofició el propio padre Gayol, quien después del Evangelio pronunció una bella y sentida oración sagrada, cantando una vez más las glorias de la Virgen, y felicitando a las Hijas de María por el hermoso homenaje anual que tributan tradicionalmente a su excelsa Patrona. El padre Gayol fué muy felicitado por su sentida oración sagrada.

La parte musical fué interpretada por el coro que ejecutó escogidas piezas y plegarias a la Virgen.

El altar lucía un precioso adorno floral confeccionado con todo gusto por piadosas manos.

Terminada la misa se efectuó la ceremonia de la recepción de nuevas Hijas de María, con el ceremonial de costumbre.

Cerca de las doce del día se terminaron tan brillantes cultos anuales por lo que felicitamos a la directiva de las Hijas de María y de un modo especial al director P. Fernández Gayol.

TRES MUERTOS Y DOS HERIDOS

GUADALAJARA, mayo. En el pueblo de Mondallona, al pasar por la carretera un automóvil ocupado por cuatro personas, fué parado por una pareja de la Guardia civil.

Los guardias intentaron detener a los ocupantes del coche y éstos les hicieron frente.

Se entabló un tiroteo del cual resultó muerto un guardia y herido el otro.

Los agresores se fugaron en una camioneta que por aquel sitio pasaba; pero fueron alcanzados en Sacedón, entablándose un nuevo tiroteo, del que resultaron un guardia civil herido y dos pistoleros muertos.

Los otros dos quedaron detenidos.

Crónica Habanera

(Viene de la página CINCO)

GENTIL NOVIA

La bella señorita Elisa Suárez Miyares, cuyas bodas con el joven Pedro Pablo Castells se celebrarán mañana martes en la Iglesia de San Francisco.

FUNCIONES DE SOLER

«La Tela», la simpatiquísima comedia de don Pedro Muñoz Seca vuelve hoy a la escena del moderno coliseo de Animas.

Esta obra ha sido uno de los éxitos más completos de la temporada de Fernando Soler en la Habana.

La función comenzará a las nueve y media de la noche y se ha de ver favorecida por numeroso y elegante público.

CHATEAU MADRID

La sociedad habanera asistió el sábado por la noche a una gran fiesta en Chateau Madrid que ha resultado una de las más animadas y concurridas de la temporada.

El simpático cabaret de La Coronela ofrecía un aspecto bellísimo con la selecta concurrencia que allí se encontraba.

El ring cubierto, al igual que el nuevo ring de verano se encontraba invadido por los bailadores, a pesar de no estar este último aún inaugurado.

Se presentó el «show» con grandes celebraciones por parte de la concurrencia actuando en el mismo la pareja Wes y Lisa Adams; la bailarina española Adelina Durán; Berta y Silvio en sus danzas exóticas; Pinelli, el notable barítono; y los maestros del son y la rumba, la pareja René y Estela. Tocaron la orquesta «Siboney» y el septeto «Chateau Madrid».

Mañana habrá una gran fiesta en honor de los aviadores españoles cuyo vuelo a través del Atlántico ha despertado el entusiasmo y admiración del mundo entero y muy especialmente de nuestra patria, meta del fantástico viaje. Un gran banquete les será ofrecido por el Comité de Recepción de las Sociedades Españolas, al cual asistirá el Embajador de España y otras personalidades distinguidas.

Este dará comienzo a las nueve en punto de la noche y la empresa de Chateau Madrid nos hace saber que las mesas del ring serán reservadas, exclusivamente, para comer. El precio del cubierto será de un peso cincuenta y las reservaciones se deben hacer por el teléfono FO-7935.

A continuación ofrecemos algunos de los «parties» que se encontraban allí la noche del sábado.

La señora María Vivanco de Gómez Mena con un «party» de parejitas:

Carmen Gómez Mena y Willy Menocal. Madelín Menocal y Luis Soria. Mercedes Gómez Mena y Tomás Hidalgo Gato. Chiquitica Aspiazu y Alfonso Gómez Mena. Olga Gómez Mena y Alfonso Fanjul.

Dos jóvenes matrimonios en una mesita: Fiquito Mejer e Hilda Sarrá, Oscar Sánchez y Teddy Carrillo.

El señor Marcelino García y su esposa Chea Pedroso con Margarita Mendoza y Bernardo Miyares.

Los matrimonios en una mesa, el doctor Blas Oyarzún y Cuca Larrea y Francisco Aixalá y Lucía Larrea.

Luis Vianello y María Teresa Alacán de Vianello con Francisco Vianello y María Teresa Pedroso de Vianello, Silvia Sorzano Jorrín y Mr. Jack Doig.

Antonio Larrea y Mercedes Olozaga de Larrea, Ramón Larrea y Gloria Vergara de Larrea, Mr. y Mrs. Smith, y la señorita Olozaga.

Harry Romney y Yiyina de Cárdenas de Romney en una mesita.

Un «party» de matrimonios; Antonio Rangel y Margarita Alvarez, Paco García Gómez y Adelina Giscard, Alvaro Armiñán y Aurorita Xiqués, Carlos Morales y María Teresa Collazo, Mario Pedroso y Angela Herminia Armiñán, Enrique José Rodríguez Fuentes y Rosita Fabar, Rafael Hechevarría y Nena Aranda.

Laureano López y Carmela Alió de López con Rafael Palacios y señora.

José M. Mesa y Hermes Díaz de Mesa con Hilda Díaz y José M. Casanova.

Ramiro Areces y Aurorita García Feria de Areces.

La señora Gloria Marbán de Rodríguez Fuentes con Consuelito Díaz Pardo y Evelio Rada, Emma Rodríguez Marban y Alvaro Carrascal y Gladys Marban Escobar y Eduardo Parajón.

Miguel André y Ofelia de los Reyes de André con Gabriel Piedra y Guillermina Acosta de Piedra, Antero Mauricio y Blanquita González de Mauricio, Enrique Angleda y Ofelia André de Anglada y Lala Vieta y Rosendo López.

Tres parejitas en una mesa: Elsa Terry y Roberto Karman Jr., Otilia Milanés y Miguel Suárez, María Julia Moreyra y John Terry.

Rogelio Argüelles y Josefina Alvarez de Argüelles con Gaudiosa Alvarez y Rogelín Argüelles Jr.

Doctor Julio González Olivie y Otilia Fina de González con Leonila Fina y Agustín Fernández Mederos, Monina Bango y Eugenio Benítez.

Doctor Rubén López Miranda y Laura García de López Miranda con Paquita López y Federico Alvarez de la Campa.

Doctor Armando Fernández y Margot Hernández de Fernández con Eunice Reyes y Teniente Heriberto Hernández, Edith Rossie y Armando Fernández.

Mr. y Mrs. David H. Brandon, con Miss Janet Hartman y Antonio Fernández de Castro, Emma Escobar y Raúl Perera, David Lewis, Josefina Lombard y Ralph Brandon.

José Cape y Caridad Iglesias de Cape.

Juan Bautista Santeiro y señora Rosita Vázquez con Guillermo López y señor Nena Ortiz, Mr. y Mrs. Theodore Smith, Aida Mari, Anita Smith y Bernardo Solís.

Mr. y Mrs. N. Vallhonrat y señorita Brita Vallhonrat y N. Cámara.

Miss. Eleonor Liebman y Constantino López.

La señora de Villalba con Blanca Couret y Antonio Arenal, Juanita Villalba y Paco Pego Jr.

Lilly Riquelme y Julio Fuentes, Lydia Carbonell y Guillermo Gazitua, Lydia Fuentes y Fico Villalba, Petra Muñoz y Julio Tarafa.

Mr. y Mrs. M. Dorf con un party de turistas.

Mr. y Mrs. G. B. Bostwick.

Mr. y Mrs. Willis Ashley Jr., y Mrs. J. Woodonf.

Adelita Jurich y Mr. José Lingyel.

Mr. y Mrs. George M. Morgan, Mr. y Mrs. B. Mac Intosch y Mrs. L. Earl Curry.

Mr. Aleix Pedro Mac Sweeney, Miss. Amelia Flaubert, Mr. Martín Baer.

Mr. y Mrs. E. B. Hamm, r. y Mrs. W. Robins, Miss. Darine Bausabat y Mr. John Eloeti.

Mr. y Mrs. M. Sheps, Miss R. Wolfson, r. Joe Gates y Mr. M. Gates.

(Continúa en la página NUEVE)

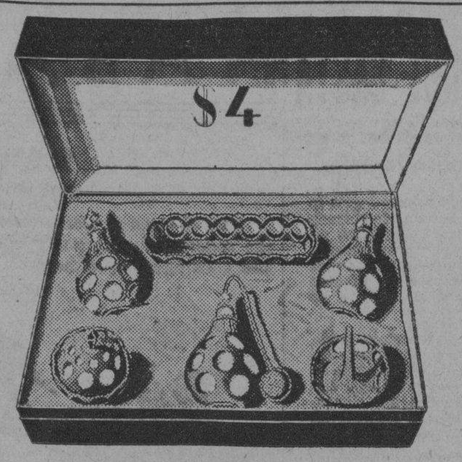

SAN ANTONIO

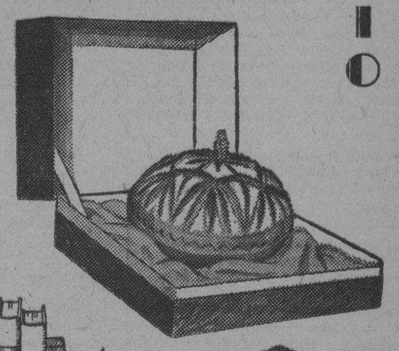

Motera de cristal, colores: verde, azul, ámbar y rosado, con agarradera de bronce,

$1.50

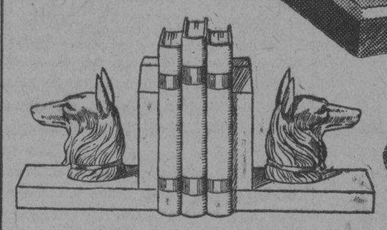

Sujetadores de libros de bronce y mármol . . . .

$4.

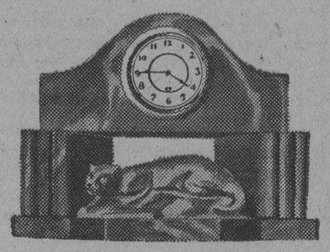

Lámpara de cristal fino, decorado $2.

Reloj de mármol $3.

Especializamos en artículos para regalos.

SECCION X

obispo 85

LA SECCION DE BELLAS ARTES DEL CENTRO GALLEGO OBSEQUIO ANOCHE A LOS ELEMENTOS QUE TRABAJARON EN EL «TEATRO NACIONAL

En los salones de la Sección de Bellas Artes del plantel «Concepción Arenal» del Centro Gallego, fueron obsequiados anoche los elementos artísticos que prestaron su cooperación a la función teatral que recientemente ofreció en el Teatro Nacional dicha Sección.

Presidió el acto el presidente de la Sección señor José Bermúdez, acompañado del vice, señor Arturo González y de los señores Alfonso Fraga, secretario; Elías González, vice y de los vocales señores Manuel Fraga, Braulio Muiña, Luis Vázquez, Rosendo González, Carlos Martínez Moras, Ricardo Mor y otros.

También asistieron algunos señores de otras Secciones.

La concurrencia, que integraban los elementos de la Rondalla, del Orfeón, del Coro y del Cuadro de Declamación, fué obsequiada con cerveza y helados.

Se organizó un animado baile que duró algunas horas, del que disfrutaron placenteramente los citados elementos artísticos y sus familias.

La Sección atendió a los asistentes al acto, demostrando su agradecimiento a los artistas de los distintos conjuntos musicales que tan brillante papel desempeñan en el Centro Gallego, en sus fiestas artísticas, constituyendo siempre la mayor atracción por su devoción al arte y su amor al Centro, poniendo a su servicio sus facultades y conocimientos artísticos, con el mayor desinterés y la devoción más acendrada.

FESTIVAL EN HONOR A S. ANTONIO DE PADUA EN EL TEMP. DE S. FRANCISCO

Día 13.—Mañana, a las 7 y 30. Monseñor Pedro González Estrada, Arzobispo de Atalia, celebrará la misa de comunión general. A las 9 en punto, se cantará la solemne misa mayor en la que predicará el pangírico el Pbro. doctor Alfredo Llaguno.

Tarde, a las 5, se celebrará la bendición y consagración de los niños a San Antonio de Padua.

Bendición de los lirios. Esta ceremonia de la bendición y distribución de los simbólicos lirios de San Antonio tendrá lugar el día 12, a las cinco de la tarde. Terminará el acto con la procesión por las naves del templo.

PANAMA PACIFIC LINE

HABANA A

NEW YORK Y CALIFORNIA

BUQUES TURBO-ELECTRICOS DE

33.500 toneladas

"CALIFORNIA" Para San Francisco Vía Panamá

JUNIO 13

"VIRGINIA" para NEW YORK.

JUNIO 16

En la magnífica clase de turista a NEW YORK

$75.00 IDA Y VUELTA.

AGENTES:

The West Indies Shipping & Trading Co.

WILLIAM H. SMITH, Presidente.

Obispo 75. Teléfono A-7322.

Compañía

Trasatlántica Española

SERVICIO DE VAPORES CORREOS

PROXIMAS SALIDAS

PARA NEW YORK, VIGO, CORUÑA, GIJON, SANTANDER Y BILBAO:

" "HABANA" Junio 15

" "C. COLON" Julio 16

PARA VERACRUZ: 48 HORAS DE VIAJE:

" "HABANA" Junio 8

" "C. COLON" Julio 9

PARA NEW YORK, CADIZ Y BARCELONA

" "MAGALLANES" . . . . . Junio 22

PARA GUATEMALA, COSTA RICA, PANAMA, COLOMBIA, CURAZAO, VENEZUELA Y LAS PALMAS (Canarias)

Vapor "MARQUES DE COMILLAS" . . . . . Junio 8

Seguridad, Confort, Esmerado Trato.

Camarotes superiores para el pasaje de 3a. clase. Excelente comida con servicio de camareros; Vinos españoles en todas las comidas

GARCIA & DIAZ, Ltda.

Agentes Generales

PALACIO DE LA LONJA Teléfonos: M-6911 y M-6912

Habana

MODES Eva PRADO 54 HABANA

Ofrece a su distinguida clientela una considerable rebaja en el precio de los sombreros, durante todo este mes, con motivo de finalizar la presente temporada y estar próximo su viaje anual a París.

Empresa Naviera de Cuba

Apartado No. 2490, Dirección Telegráfica: EMPRENAVE

Claves en uso: A. B. C., 4a. y 5a. Edición Western Unión Walkims and Apedix

SAN PEDRO No. 6.—HABANA

TELEFONOS: A-6336. Pasajes y Fletes: A-5315. Información general: A-4730 Departamento de Tráfico: A-8963. Almacén.

A-8034: Segundo Espigón de Paula: M-2680: Tercer Espigón de Paula.

NOTA.—Las escalas de Port Au-Prince, Aux Cayes (Haití), San Pedro de Macoris R. D. Aguadilla Mayaguez y Ponce P. R. Kingston, (Jamaica), son eventuales, esto es, se harán cuando el pasaje o la carga lo amerite

VAPORES EN SERVICIO: Presidente Machado; Saraoca, Cienfuegos, Eusebio Coterillo, Gibara, Guantánamo, Habana, Joaquín Godoy, Julián Alonso, La Fe, Las Villas, Manzanillo Rápido, Santiago de Cuba y Camagüey.

PUERTOS DE ESCALA: COSTA NORTE. — Puerto Tarafa Nuevitas, Manatí, (Victoria de las Tunas), Puerto Padre, (Chaparra) Gibara, (Holguín), (Velasco Bocas), Vita, Banes Nipe, Mayarí, Antilla, Preston, Sagua de Tánamo (Cayo Mambi), Baracoa, Guantánamo, (Boquerón y El Deseo) y Santiago de Cuba.

COSTA SUR.—Cienfuegos, Casilda, Tunas de Zaza, Santa Cruz del Sur, Manopla, Guayabal, Manzanillo, Campechuela, Media Luna, Niquero, Ensenada de Mora y Santiago de Cuba.

COSTA NORTE de VUELTA ABAJO.—Bahía Honda, Río Bárracos, Puerto Esperanza, Santa Lucía, (Minas de Matahambre). Río del Medio, Dimas, Arroyo de Mantua y La Fe.

REPUBLICA DE HAITI.—Port-Au-Prince, Aux Cayes.

REPUBLICA DOMINICANA.—Santo Domingo, San Pedro de Macoris y Puerto Plata.

PUERTO RICO.—SAN Juan, Aguadilla, Mayagues y Ponce.

JAMAICA.—Kingston.

M.E.C.D. 2016

UNA NOCHE BASTA

Para probar la eficacia de este famoso laxante.

A un afamado médico inglés le cabe la gloria de haber combinado una excelente fórmula para un purgante suave pero notablemente eficaz. No requiere más que diez horas para producir su efecto: literalmente, *de la noche a la mañana.*

Las Píldoras de Brandreth están compuestas de seis preciosos ingredientes vegetales, cada uno de los cuales procede de un lugar distinto. ¡Seis naciones, seis climas, seis suelos diferentes contribuyen a hacerlas el laxante perfecto!

No irritan. Obran de una manera suave. Y como ejercen su acción únicamente sobre el intestino grueso, pueden tomarse todo el tiempo necesario sin temor de que afecten la digestión. Además, no envician ni pierden su eficacia, y por lo tanto no hay que aumentar la dosis.

¡No en vano son aclamadas por millones de personas, que las han popularizado en más de 70 países!

Su acción es lenta, pero completa. Pruébelas. Déles diez horas para producir su efecto, y no volverá a usar ningún otro laxante. Las venden todas las buenas farmacias.

UNA SOLA PRUEBA
¡ASMÁTICOS!!
LOFAOL
DROGUERIA "SARRÁ"

ANGLO AMERICAN DRUG STORE CO.
DE TURNO HOY LUNES
BAJOS DEL "HOTEL PLAZA"
cor NEPTUNO y MONSERRATE
TELEFS. A-7920 Y M-4244

FARMACIA
DROGUERIA
DE
"JOHNSON"
DE TURNO LOS LUNES
Obispo No. 30 TELEFONO-A-2129.

LA MAYOR
35 EDIFICIOS
700 EMPLEADOS
SARRA
DROGUERIA
ABIERTA TODOS LOS DIAS
TODA LA NOCHE LOS MARTES
A-8020, A-3641

Farmacias de Turno

LUNES

HABANA

Pi y Margall No. 80 esq. a Aguiar A-2121	A-2120
Máximo Gómez 344 . .	M-4650
Ave. de la República y S. Francisco	U-6816
Máximo Gómez cuarenta y cuatro	M-5494 M-4019
Habana 42 esq. a Cuarteles	M-4830
Desagüe y Marqués González	U-7700
F. Varela 227 A-6766	M-5089
Ayesterán y Bruzón .	U-6919
Ave. Simón Bolívar 141	M-4050
Ave. Simón Bolívar 55	M-5050 M-4466
Zenea y Soledad . . .	U-1693
General Aguirre 36 . .	M-4543
Padre Varela No. 32 .	U-6795
Rafael Martínez Alonso 41	M-4036
E. Palma y Genios	M-4404
Ricla 99	M-5386
Ave. de Bélgica 57 . .	M-4288
Av. de Bélgica y Zenea	M-4244
Gloria 93 esq. a Angeles	
M. Suárez y Ant. Ma. Lazcano . . M-5677	M-2897
Américas Arias y San Nicolás	A-6666
Gral. Aguirre y Estrada Palma	M-4343
Padre Varela No. 1 . .	U-1144
Ricla esq. a Mercaderes	A-2316
Merced y Habana . . . M-4370	M-9582
Alcantarilla 24 . . .	M-5193

VEDADO

Ave. Wilson No. 120 entre 10 y 12 . . .	F-5656
Calle J. No. 1 esq. a Calzada	F-6128
Calle 17 No. 330 entre A y B	F-6089
Calle 23 y C	F-6246
Calle 26 entre 25 y 27 .	F-6260

VIBORA

10 de Octubre y San Mariano	I-7727
10 de Octubre 801 esq. a Paco	I-2566
Martí y Arnao Rpte. Santa Amalia . . .	I-7878
Concepción y Ave. de Acosta	X-2244
San Mariano y Armas X-2323	X-3023

JESUS DEL MONTE Y SANTOS SUAREZ

Santa Emilia y Paz .	I-7458
San Benigno y Zapote	I-7576
Ave. Presidente Gómez 2 . . . I-1111	I-3333
10 de Oct. 143	M-4030 A-5936

LUYANO

Fábrica y Santa Felicia	X-2248
Calzada de Luyanó 7	I-7237
Concha y Juan Abreu .	X-2424

CERRO

Calzada del Cerro 697 esq. a Lombillo . . .	I-7701
Churruca 25	I-7650
Salvador y San Quintín	I-7602

NOTA.—Este grupo deberá prestar el servicio público todo el día y toda la noche de los domingos y Fiesta y Dueño Nacional siguientes: Enero 22; Marzo 5, Abril 16, Mayo 28; Julio 9, Agosto 20, Octubre 1; Noviembre 12; Diciembre 24.

HABANERAS

LA MODA ACTUAL

NOTAS ADELANTADAS

Para el otoño se usarán mucho los turbantes. Los nuevos tienen un aire decididamente marcial, débese o no a los rumores de guerras. También a los turbantes les ha dado por crecer, haciéndose con una cresta o pico alto en algún punto.

Están muy de moda los que imitan los cascos guerreros Romanos y Persas.

Reboux en los modelos de pluma que presenta se ven las crestas más desarrolladas, que recuerdan agradablemente la época de **Chantecler**. Los sombreros se ven más grandes cada día alcanzando su apogeo en los modelos para las fiestas campestres o de playas en el verano.

Por necesidad se reduce el tamaño en los modelos que se llevaran a principios de otoño, pero de todos modos se usarán los fieltros de ala bastante pronunciadas comparado con los que se usan ahora. Uno de los detalles que se destaca en la moda de los turbantes es la carencia del drapeado. Para alcanzar este fin se hacen de materiales que tienen un tejido elástico. Se cortan de modo que la tela sigue la línea de la cabeza y se hacen con tal vez uno o dos pliegues invisibles que prestan una silueta de líneas preciosas y esculturales a la cabeza.

El tisú **caoutchone** es una tela favorita para esta clase de sombreros, las pajas, lanas, sedas y mezclas se introducen en estos tejidos elásticos que reemplazarán el terciopelo para el invierno; aunque esa tela de seguro hará su aparición en el otoño en los juegos de polo de París como es costumbre antigua.

Un sombrerito muy apropiado para trajes de ceremonia es el creado por **Jean Patou**, de París, y que reproducimos arriba en el grabado, sin comentarios.

El **fez** socialmente está muerto, habiendo reemplazado la boina vasca su lugar en las ventas baratas, dejando tras sí recuerdos en la moda, siendo uno de ellos el eliminar los adornos para el otoño.

ACCESORIOS DE LA MODA

Los nuevos collares que presenta **Dilkuska** son de tejido de alambre que simula los bastidores de las camas.

Alexandrine prefiere los asuntos monótonos en los accesorios femeninos. En las medias sobresalen los tonos pálidos y nebulosos este verano.

Un adorno de cabeza al estilo de las princesas indias está confeccionado en raso laqueado que se nota en los turbantes para tarde **chez Lanvin** y que representa el adorno original de la temporada.

Siguen llevándose los guantes del mismo material de los vestidos, viéndose ya hasta de organdí con vuelito en los puños, haciendo juego con el traje.

NOTAS DE PARIS

El invierno pasado parecía que vislumbrábamos el pronto fin de las mangas anchas, pero la media temporada nos comprueba todo lo contrario.

A las mujeres les gusta las mangas grandes que favorecen mucho y se niegan a bandonar su uso; por consiguiente millares de mangas de globo largas y cortas se ven a todas horas. **Maggy Rooff** los usa para trajes de tarde y mañana; los emplea en abrigos rectos y chaquetas consiguiendo un efecto muy nuevo, porque hasta ahora se veían en las chaquetas entalladas y de cintura ajustada.

Los estilos **pierrots** adornados con golas cosidas a los cuellos altos se ven mucho. Para los trajes de noche se hacen unos ruches que se colocan en el escote o bien una gola rizada con un fleco de piel de mono para completar el conjunto.

Cuando al principio se lanzó al mercado el tejido elástico que se estira en dos direcciones, llevada a París de los Estados Unidos por **Vera Borea**, se dijo que podía revolucionar el entalle de la ropa. Desde entonces han ganado terreno seguidamente en los círculos de la **haute couture** y en las casas famosas de sombreros donde ejerce gran influencia.

Schiaparelli los emplea con gran sutileza en sus nuevos trajes que no se abrochan en parte alguna, ajustándose enteramente con cinta elástica colocada en el escote y en la cintura, de modo que el traje se puede meter por la cabeza pero a la vez se ajusta según requiere la moda.

LA MODA Y LA SALUD

Hay que tener gran cuidado en que las costuras de las mangas no entorpezcan el funcionamiento de los brazos.

La moda, ajustándolas en demasía no cuida de saber si la ropa así confeccionada frotará ganglios que están colocados en esas regiones y luego queda uno sorprendido al notar la aparición de glándulas cuyo desarrollo anormal solo es debido a esa compresión

Entonces es difícil la reabsorción, y cuando aumenta su volumen, reclama una operación quirúrgica que si no es dolorosa no siempre se practica sin peligro.

Cuando se sientan esas molestias puede aplicarse compresas de tintura de árnica pura, la cual disminuirá el volumen.

DESPERTAR

—¡Oh voluntad tardía!—
No te he visto,
noche, más que tu cabellera.
Que ancha espalda
no pudo congregarse un solo instante,
blanca—como las ruinas de la luna—
quedó rota en mi sueño repetido,
al que tu, tristemente,
volvías, grandes, tus cansados ojos,
para decirme ¡adiós! desde la aurora.
Ahora que no eres nada
más que cerrada fosa, oscura cáscara
de tu honda y clara sombra ¡cuán inútil
mi despertar tardío, noche pura!

Juan R. Jiménez

MENU DEL DIA

Almuerzo	Comida
Cup de melón.	Grapes fruit.
Huevo con jamón.	Sopa de Jigote.
Puding de pargo.	Frituras de huevas.
Filet mignón.	Pollo asado al horno.
Ensalada de quimbombó.	Ensalada de pimientos.
Queso fresco. Mermelada de guayaba.	Cake de chocolate.

RECETAS DE COCINA

Cocido vegetal.

Se echa en una olla una buena cantidad de agua, nabos y zanahorias, en ruedas, col picada, espinacas, calabaza, chicharos tiernos, habichuelas, papas y unos ajos porros, un puñado de arroz, otro de garbanzos remojados y una mazorca de maíz tierno.

Se le hace un sofrito con cebolla, ajo,ají, tomate y perejil en aceite y cuando esté se le escurre el aceite y se revuelve en el caldo que se debe consumir bien antes de servirlo.

Si se quiere se le agregan rebanadas de pan frito y se sazona con sal y pimienta.

M. R. de FONTANILLS

SUSCRIBASE Y ANUNCIESE EN EL «DIARIO DE LA MARINA»

CASTORIA
JARABE MEDICINAL

PARA EL BIENESTAR DE LOS NIÑOS

Hace más de sesenta años que los médicos vienen recetando Castoria para las dolencias comunes de los niños. Ese remedio regula el delicado organismo infantil, entonando el estómago y estimulando suavemente los intestinos.

El gusto del Castoria es tan agradable, que los niños lo toman con placer. Es un remedio eficaz e inofensivo hasta para los pequeñuelos de más tierna edad. Suave y benigno, el Castoria nunca da retortijones.

Compre un frasco hoy mismo.

23

Los de Chantada y su partido celebraron ayer una hermosa jira en San Francisco de Paula

El Presidente del Centro Gallego, Sr. Pérez Cabo, pronunció un elocuente discurso. Por el querido ex Presidente Jesús Bouza, se hizo entrega de los Diplomas de Honor a varias damas

Ayer muy de mañana se pusieron en movimiento los chantadinos y de todas partes, en ómnibus, en trenes, en automóviles comenzaron a salir romeros rumbo a San Francisco. Las mozas juncales, los mozos alegres y entusiastas y los viejos laboriosos que saben del trabajo del sufrimiento de la vida y de las alegrías de ésta, allí se dieron cita, para fraternizar unas horas, éstos charlando de las cosas idas, aquellos rememorando recuerdos de la tierra «meiga» y acogedora, los de más allá del presente o del futuro, todos en espera del soberbio almuerzo que les ofrecía la sociedad de sus amores.

Y la hora placentera se fué acercando y la Comisión organizadora, atenta y amable dió la orden a los encargados del servicio e invitó a la concurrencia a sentarse. Todos obedecieron disciplinadamente.

En la mesa presidencial tomaron asiento los señores:

Jesús María Bouza, presidente de la Asamblea de Apoderados del Centro Gallego; señorita América Rodríguez, presidenta del Comité de Damas del Club Chantada; José Rodríguez Gómez, presidente social y su bella esposa la señora Angela González Gastañaga; Constantino Vázquez, tesorero; señor Pérez Cabo, presidente del M. I. Centro Gallego; señor Paulino Dacal; doctor Armando J. Estorino, director de la Benéfica; doctor Alfredo Alvarez; señorita Rosa Lamas, secretaria del Comité de Damas; señor Alejandro Bermúdez; señor José López Moreiras, activo vicesecretario; José Barreiro Nande, presidente de la Sección de Propaganda del Centro Gallego; Ramón Aymerich y Gonzalo Prendes.

Terminado el almuerzo espléndidamente servido por el restorán Cerro Moderno, hizo uso de la palabra el señor Jesús Pérez Cabo, presidente del M. I. Centro Gallego, quien con verbo fácil y palabra sincera y sentida, en lo más hondo de su alma llevó al ánimo de los allí reunidos el convencimiento de que debe existir una verdadera confraternidad entre los españoles y cubanos.

Dijo el señor Pérez Cabo que quería testimoniar su agradecimiento en este día en que los chantadinos comprensivos del honor que significaba recibir en este acto los diplomas que fueron concedidos a distinguidas damas y caballeros allí presentes, se congregaban a demostrarles su simpatía en fraternal ágape. El Club Chantada que hace toda clase de esfuerzos por mejorar la instrucción de sus asociados y facilitarles momentos de recreo como el de hoy, constituye para él una legión de hombres y mujeres laboriosas y fervientes devotos del amor a la humanidad, en todos los sectores de sus manifestaciones.

Saludó a las distinguidas damas del Comité femenino del Club Chantada, presidido por un bello ejemplar de la mujer gallega en Cuba.

Brindó por la fraternidad y el amor de los españoles y cubanos todos, y cerró con una oración de buena voluntad hacia los intrépidos aviadores españoles capitán Barberán y teniente Collart, que para orgullo de nuestra raza hidalga surcaban la sabana inmensa del océano, dejando detrás de sus alas de paz y de amor hacia la América Española una estela luminosa de amor y de gloria.

Fué muy aplaudido y felicitado por su bella oración el señor Pérez Cabo.

Luego don Jesús María Bouza hizo entrega de los títulos de presidentes de honor a la distinguida dama señora Angela González de Gastañaga; señorita Anuncia Rodríguez Pardo y señorita Rosa Lamas y Veigas.

Retirados los manteles se inició un descanso que cada cual tomó a su albedrío, paseando éstos, formando corrillos otros; charlaban las parejas y a los pocos instantes la orquesta comenzó a desgranar las notas de sus bailables, y el salón se vió animado y bullicioso, poblado en toda su extensión por las huestes de Terpsícore, radiantes de felicidad.

Hasta el caer de la tarde no decayó el entusiasmo. Durante ésta fueron llegando familias, invitados, y todos disfrutaron de la agradable fiesta.

La Comisión organizadora recibió cálidas felicitaciones por su labor, pues no omitió nada de cuanto pudiera hacer gratas las horas a los de Chantada y su Partido, y a cuantos se sumaron a la jira.

Reiteramos nuestros aplauso a los miembros de la Comisión organizadora, señores José Moure, Montenegro, presidente; Néstor Lefebre Leal, secretario; y sus vocales señores Avelino Teijeiro, José Ramón Cadahía y Marcelino Otero.

Asistieron en pleno los siguientes organismos sociales: la directiva formada por los señores José Rodríguez Gómez, vice José R. Cadahía, secretario; José Arean; vice José López Moreiras; tesorero Constantino Vázquez; vice Camilo Rey; contador Antonio Castillo; vice Roberto García; vocales: Manuel Iglesias, Francisco Cabanas, José Moure, Cándido Vázquez, Avelino Teijeiro, Manuel R. Gil, Emilio Castillo, José Moreiras y Moreiras, Cándido Rodríguez, José Regueira, Eduardo Amado, Néstor Lefebre Leal, Raimundo Tesouro, Roberto Rodríguez, Jaime García Nogales. Suplentes: Antonio García, Pejerto Regueira, Antonio Rodríguez, Marcelino Otero y José Castro.

Por el Comité de Damas: señorita Anuncia Rodríguez, presidenta; Francisca González, vice; Rosa Lamas Cibeira, secretaria; Julia García Vence, vice; Julia Lemos, tesorera y Julia Lemos Mourin, vicetesorera; vocales: señoritas María Hernández, Josefina Lemos, Josefina González, María Fernández, Manuela Gerpe y Candelaria López.

La Sección de Propaganda, la integran los señores: Presidente, José Moure Montenegro; vice: José López Moreiras; secretario: Raimundo Tesouro; vice: Manuel García. Vocales: señores Manuel Rodríguez; José Moreiras; Félix Moreiras; Constantino Rodríguez; Marcelino Otero; Roberto Lozano; José Castro; Maximino Fiunte; Antonio Rodríguez; José Taboada; Cándido Vázquez; Avelino Teijeiro; Manuel García; Serafín Martul.

Muy numerosa la concurrencia femenina que dió realce a la gran fiesta, por la cual reiteramos nuestra felicitación a la prestigiosa sociedad de Chantada y su Partido.

LA MATINEE DE LOS VALDEORRAS Y VIANA EN JARDINES DE LA POLAR

Por la tarde se dieron cita los asociados de la Agrupación de Valdeorras y Viana, presididos por su entusiasta presidente el señor Secundino Carriba.

A las dos de la tarde dió comienzo la fiesta viéndose ésta muy animada.

El Salón Trimalta se vió colmado de alegres parejas.

Fiesta social dedicada a los socios y sus distinguidas familias, fué centro del mayor entusiasmo.

La orquesta ejecutó el programa, que fué aplaudido por los bailadores, teniendo que repetir muchos de los números, por los repetidos aplausos que les tributaban.

La Comisión de fiestas atendió a los concurrentes, obsequiándolos con la exquisita cerveza.

Algunas familias llevaron sus meriendas y pasaron una tarde agradabilísima en los jardines. La lluvia amenazadora restó alguna concurrencia debido a que a la hora señalada para el comienzo de la fiesta ofrecía mal cariz el tiempo.

Sin embargo, la mayor parte de los socios no se amilanaron y asistieron a la fiesta que en las últimas horas de la tarde ofrecía un bello aspecto.

Reciban los de Valdeorras y Viana nuestra felicitación por su éxito y el más cordial afecto la Comisión de Fiestas que hizo objeto a la concurrencia de las mayores deferencias.

POROS CERRADOS
impedidos si la piel está bien limpiada con un jabon no-irritante. Millare usar solamente el
Resinol

SOCIEDADES ESPAÑOLAS

El festival de la Asociación de Representantes del Comercio en La Tropical, fué un éxito

Las actividades y esfuerzos de la Comisión de Fiestas, y del Comité de Damas concentraron allí varios miles de personas

Desde hora muy temprana comenzó la animación y el bullicio de la fiesta en los amenos jardines de la Tropical. Al cuadro maravilloso de éstos se sumaba el que ofrecían los romeros ocupando posiciones para gustar de las sabrosas meriendas, bajo el refrescante follaje que cubría grutas, cenadores y parterres.

Todo estaba a disposición de los romeros y éstos lo llenaban todo. Era una manifestación de alegría y entusiasmo la llegada de las caravanas que sin cesar tomaban carretera :abaxo» y se expandían por aquella mansión de belleza y de placer.

Predominaba la juventud y entre ésta la representación femenina que era un desbordamiento de belleza. Las comisiones no se daban reposo. Las orquestas ejecutaban los programas complacidas al verse envueltas en los torbellinos humanos que todo lo llenaban.

Y por todas partes discurrían los miembros de la Comisión atentos a todo; y con estos el Comité de Damas. La gentil presidenta Dulce María García y sus auxiliares Clotilde Espina, Vicepresidenta; Violeta Serralles, Secretaria; Gloria Balarí, Vicesecretaria, estaban en todas partes con sus compañeras las vocales entre las que recordamos este grupo encantador:

Señoritas: América Fernández, Conchita Morales, Dalis Morales, María Teresa Morales, Ofelia Requeijo, Julita Requeijo, Rosita Fernández, Mercedita Fernández, señoritas Padrón, Soledad Fernández, Manuel Fernández, Juana Fernández Elda Campo, María del Carmen Rey, Dulce María Fernández, Julia Fernández, Margarita Quintana, Andrea Fernández, Josefina Eiras, Estela Eiras, Estela Eiras, Estela Pomares, Esperancita Prieto, Beba López, Pura López, Laura Suárez, Ofelia Suárez, Julia Cano, Inés Ortega, Cándida Cabarcos, Rosa Menéndez, Eulalia Menéndez, Marta Martín, María Martín, Mercedes Bustaque, Mirta Bustaque, Ofelia Bustaque, María Bustaque, Armanda Bustaque, Mercedes Claramont, Trinidad Claramont, Josefina Rodríguez, Soledad Rodríguez Rosa Fernández, Candita Padrón, Carmen Padrón, Toyita Padrón, María Luisa Padrón, Angela Suárez, Consuelo Benítez, Elena Rivera, Estrella Santana, Carmen Rivera, Rosina Abascal, Mercedita Abascal, Fresquet de Bellido de Lerna, señoritas Medina, señoritas Rodríguez, Araceli Cartaya, Fredesvinda Martínez Candita Toro, Araceli Varona, María Luisa Varona, Margarita Cueto, Lola López y Elvira López.

No se daban reposo tampoco los miembros de la comisión de fiestas, entre los que recordamos a los señores: Ferrer, Hoyo Castillo, A. del Toro, Fernández, Lorenzo, Rodríguez, Bermúdez, Alonso Requeijo, Flores de la Cueva, López, y demás miembros de la Comisión de Fiestas de la Directiva etc. en atender todos los pormenores, para que la concurrencia disfrutara gozosa de los encantos de la fiesta.

Las numerosas orquestas cumplieron sus programas escuchando frecuentemente los aplausos de las parejas. Imperaba por todas partes la alegría, y el entusiasmo.

Fué como se esperaba un gran festival que hace honor a los organizadores y al Comité de Damas que tan acertadamente laboró por el triunfo obtenido.

Vaya nuestra felicitación para todos.

LOS ACTOS DE HOY

CASINO ESPAÑOL.—Comida íntima a los excursionistas españoles que están dando un viaje de circunvalación al mundo, en el restaurant «El Patio.»

CENTRO ASTURIANO.—Reunión de las comisiones de Reformas al Reglamento de Disciplina, de Estadística, a las ocho y media de la noche.

ASOCIACION DE VIGILANTES NOCTURNOS.—Junta general, a las dos de la tarde, en el Centro Gallego.

SOCIEDAD CONCEPCION ARENAL.—Reunión a las dos de la tarde, en la casa club, para tratar de la próxima fiesta.

UNION DE SAN SIMON Y SAMARUGO.—Junta directiva en su local social, calle 23, número 259, en el Vedado a las nueve de la noche.

CLUB LUARQUES.—Junta de directiva a las ocho y media p. m. o en segunda convocatoria a las nueve, en el Centro Asturiano. Además de los asuntos administrativos se tratará de la excursión a Varadero.

CLUB TINETENSE—Celebrará junta de directiva en el Centro Asturiano, a las nueve de la noche.

APROBADO EL FESTIVAL DE «JUVENTUD DE VILLARES»

La mejor excursión que se ha dado hasta ahora, a la Playa Azul de Varadero, tendrá lugar el día 18 de junio del corriente año la patrocina la sociedad Juventud de Villares, que ya es famosa por esta clase de fiestas.

Habrá competencias atléticas con valiosos premios a los triunfadores y regalos a las damas que asistan.

Para que el viaje y la estancia en Varadero resulte del agrado de los excursionistas la directiva de esta sociedad ha contratado los servicios de una magnífica orquesta que hará las delicias de todos.

Esta excursión será por cómodos y lujosos ómnibus Pullman. El precio del boleto se ha fijado en la cantidad de $1.25 incluyendo viajes de ida y vuelta, baile, baños y miles de diversiones más.

Para más detalles llame al teléfono. A-7589.

ULTIMADOS LOS DETALLES DE LA «VERBENA CASTELLANA»

Por la Sección de Recreo y Adorno del Centro Castellano, quedaron ultimados los detalles para la verbena que celebrará dicha institución el día 17 del corriente, desde las nueve de la noche a las cuatro de la madrugada.

A partir de hoy comenzará el arreglo de los espaciosos salones del Centro Castellano, para dar así fin a los proyectos de esta gran verbena que está llamada a ser la sensación del año.

Solamente costará la entrada con derecho a guardarropía cincuenta centavos y no habrá ningún otro gasto.

El maestro Romeu, los hermanos Martínez y la Sonora Matancera se disponen a dejar el más grato recuerdo de la primera gran fiesta organizada por la Sección de Recreo y Adorno del Centro Castellano en esta temporada.

SOCIEDAD DE BENEFICENCIA NATURALES DE ORTIGUEIRA

El martes, 13, se reunirá la Sección de Propaganda, para rendir un homenaje a su presidente, el señor Antonio Couzo, con motivo de su onomástico, para rememorar en ese día aquel de 1928, cuando reunió un grupo de hijos de Ortigueira en su casa, para constituir esta Sociedad, cuyo brillante historial de amparo y protección a los ortegueiranos, contiene las más numerosas páginas de humanitario altruismo.

Se reunirán en el local social los Miembros de la Directiva de la Sección de Propaganda. del Consejo de Damas, para testimoniar al señor Couzo sus afectos y simpatías.

Se hará entrega del Diploma de constancia en ese acto a los señores asociados siguientes: Andrés Penabad Fernández, Jesús Villar, Antonio Loureiro y José Crego Carrodeguas. Serán obsequiados los concurrentes con cerveza y pastas.

El día 25 celebrará la Sociedad en La Polar la conmemoración del 5o. Aniversario con una fiesta, lo mismo en esta que en la del día 13 en el local social, podrán disfrutar de ellas los asociados. presentando su recibo de cuota social.

Brillante fiesta celebró ayer la Sociedad Unión de Naturales de el Franco en jardines de La Polar

Ha constituído un cariñoso homenaje a los socios y despedida por su próximo viaje al señor Julio Ron, Pte. de la Sociedad

Los entusiastas franquinos estuvieron ayer de fiesta. Si el Franco ha ostentado siempre los fueros que campean en su escudo heráldico en el cuartel que dice Libre por la Ley y Franco por el Rey, siguen siendo libres por la ley y Francos por la República y además de francos rumbosos.

En el bello salón Trimalta, con sus brillantes y alegres azulejos, fué sede de la fiesta, que avalorada la fronda de las arboledas, el verdor de los jardines tropicales y el ambiente familiar que anima siempre las fiestas franquinas.

Los franquinos rememoran cariñosamente sus lares, y tienen para ello una suprema razón; el cariño natural del hogar materno, y las bellezas de la caridad; el campo de la Iglesia, donde tan bellas romerías se celebran bajo los árboles centenarios, no puede olvidarse por ninguno que tenga la dicha de haber asistido a una romería en la capital franquina.

Distinguidas personalidades de la colonia asturiana compartieron la fiesta de ayer con estos simpáticos astures, que saben de las bellezas de la ribera de la majestad del mar, de la soledad de las brañas,, del murmullo de los pinares y que tienen la simpatía de todos los que con ellos conviven.

Cerca de la una fué servido el almuerzo, un rico menú celebrado por todos en loor de la comisión de fiestas, a cuya selección y acierto se debía, y a las dotes de los maestros que rigen las cocinas del resturant «Cerro Moderno», cada día más celebrado por su excelente servicio.

En la mesa presidencial se encontraban los señores: Julio Ron Sierra, presidentesocial : Domingo Méndez, Presidente del Centro Asturiano, del pueblo de Villar aledaño de Miudes en el concejo franquino; Jenaro Acevedo Presidente de la Beneficencia Asturiana; Federico Cotarelo, José Gutiérrez Diez, Fernando Sierra, de la Comandancia Militar; José Acevedo; Amador Iglesia, el que rido secretario; José Gómez, Secretario de la Agrupación Castropol; Juan Pérez, Francisco García Méndez; (Panchón) Celestino Alvarez; Pablo R. Presno Miguel Roldán. Cándido Posada, por el «Progreso de Asturias»; Alfredo Mateu; Fermín González, acompañado de su distinguida esposa señora Carmelina López Villamil de González; señora Andrea González, viuda de López Villamil y las bellas señoritas María y Josefina López Villamil; y la simpatiquísima niña Olga María González López.

Allí saludamos a los franquinos cien por ciento señores Enrique San julián, ex presidente y al que fué secretario estimadísimo señor José Campoamor,

Eran gracia suprema de las mesas un bello grupo de damas y señoritas: Ondina Antuña, Amelia del Llano de García; Amelia Bonory, Oliva Iglesias, Rosita García, Conchita Iglesias, Carmita y Matildita Iglesias; María Luisa Iglesias, María Alfonso Iglesias, Amparo García de García, Rosario y Manuela Braña; Mercedes Saledia; Micaela Gutiérrez de Campoamor; Mercedes Rodríguez de Sánchez; niñas Olga Garciáé Aida García; Pepita y Miguel Campoamor y Rosita Alvarez.

Muy animado transcurrió el almuerzo que fué celebrado por todos los comensales.

Cuando la dorada sidra hizo desbordar los encajes de espuma el borde de las copas en explosión de alegría y complacencia general hizo uso de la palabra el señor Amador Iglesias, dedicando el siguiente brindis:

«Señores concurrentes:

Un deber ineludible me obliga a entretenerles por unos momentos, por que si bien es verdad que los franquinos tenemos suprimidos los discursos de nuestra fiesta, es la de hoy un caso especial.

Como en otros años nos vemos aquí reunidos en compañía de nuestros amigos que nos honran con su asistencia a nuestra fiesta, entre los que se cuentan las autoridades y representaciones de la colonia asturiana, a los cuales agradecemos su presencia.

Asiste también una nutrida representación del bello sexo, que merece le rindamos nuestros mayores honores, con un nutrido aplauso por ser quienes contribuyen a nuestra mayor alegría.

Y sobre todo tenemos hoy por vez primera, el honor de que asista un franquino con el carácter de Presidente del Centro Asturiano, la máxima representación de la colonia astur de Cuba.

Esta Sociedad que siempre se ha distinguido por su labor de beneficencia, como todos sabéis la ha llenado cumplidamente en todos los momentos, si bien no en tan gran escala como hubiera deseado, que es de lamentar que aun haya franquinos que no hayan ingresado en ella; por eso aprovecho esta oportunidad para dirigirles un nuevo ruego de que lo hagan.

Y por último, es nuestro especial deseo hacer patente a nuestro querido Presidente Julio Ron Sierra, nuestro gran afecto y rogarle que al llegar a El Franco lleve nuestros abrazos y nuestro saludo a nuestros familiares y a nuestros amigos, después de una feliz travesía que todos le deseamos.

Además, queremos hacer presente una vez más a nuestros grandes colaboradores los señores cronistas de Sociedades Españolas y Director de El Progreso de Asturias, el agradecimiento de la Sociedad por su constante y desinteresada ayuda.

Gracias a todos!!!

Sr. Presidente. Feliz viaje!!!

Finalizado el almuerzo, recordamos con el querido amigo Enrique Sanjulián, todo corazón y bondad, José Campoamor y otros, añoranzas de otras fiestas fraternales, pasando gratos momentos, dejando soñar la imaginación, pues aunque el sueño sueño sea,—como dijo el pensador—recrea.

Las horas felices siempre parecen cortas, las que allí pasamos transcurrieron felices gustando de las delicias del baile; de los cantares astures evocadores de la aldea y de la villa cuyos ecos tramontan los valles y van derramando amores y cariños los profundos sentires del corazón.

La juventud, amante del baile poblaba el salón, aplaudiendo a la orquesta que complaciente ejecutaba el programa teniendo que bisar gran parte de los números, ante el imperativo de los aplausos y la complacencia con que las parejas agradecidas reiteraban sus ovaciones.

Cerca del anochecer abandonamos la fiesta, cuando se iniciaba el desfile brillante.

Satisfecha puede sentirse la junta directiva compuesta de los señores: Presidente Julio Ron Sierra. Vicepresidente José Acevedo González, Tesorero Jesús Iglesias; Vicetesorero Domingo Méndez Ramos; Secretario Amador Iglesia; Vicesecretario Manuel García Sánchez.

Vocales: Francisco Villamil, Servando Rodríguez, José Fernández García; Raimundo García; José Fernández Fernández; Marcelino Alvarez; José García Martínez; Belarmino Martínez, Manuel López, Jesús Sanchez, Armando Ron, José Campoamor.

La Sección de Recreo la integran los señores: Presidente José Fernández, Vicepresidente Manuel López Cudin; Secretario Manuel García. Vocales: Raimundo García; Francisco Villamil, Jesús Sánchez, Belarmino Martínez; José Fernández García; Manuel García Viña, Emilio Cartategui y Gaspar Díaz.

JUVENTUD MUGARDESA CELEBRO ELECCIONES

En junta celebrada por la Juventud Mugardesa ha resultado triunfante la siguiente candidatura:

Presidente, señor Gabriel Rey Castro; vice, señor Eladio Real Medina; secretario, señor Francisco Rey Rodríguez; vice, señor Andrés Vascón Casal; tesorero, señor José Deus Badía; vice, señor Francisco Yáñez Badía.

Vocales: señores Andrés Vascós Novo, José Antonio López Sande, Alvaro Vascós Novo, Valentín Lorenzo Andrés, Antonio Varela López, Angel Roldes Ferrer, Pedro Vascós Gelpi, Remigio Reñales Martínez, José Vascós Novo, Juan Perera Suárez. Vocales suplentes: Manuel Pardo Fanjul, Esteban Gallego Cortizas, Vicenta Barba Lousa y Román Rey Castro.

Les deseamos el mayor éxito en su período de gobierno.

M.E.C.D. 2016

Episodios sobre la política monetaria de Estados Unidos desde el año 1775 hasta hoy

En el citado año de 1755 dicho país emitió doscientos cincuenta millones de dólares en papeles de crédito que redimieron en 1780. En 1861 suspendieron los pagos en oro

WASHINGTON, junio 10. (AP).—El abandono del patrón de oro en los Estados Unidos ha dado origen a que los aficionados a la historia saquen a relucir episodios casi olvidados de la variable política monetaria del Tío Sam.

De 1775 a 1779, los Estados Unidos emitieron cerca de 250 millones de dólares en papeles de crédito, que en el año de 1780 redimieron con nuevos billetes a la rata de 40 por 1.

En 1781 se hizo una nueva emisión para redimir la antigua a la rata de 4 por 1; lo que equivalía a 160 de los más viejos por uno de los nuevos; más tarde la conversión se hizo a 5 por 1 y luego a 10 por 1, o sea 200 y 400 de los billetes más antiguos por uno de los más nuevos; es decir conversión al 20,000 por ciento y al 40,000 por ciento.

En 1790 se consolidó la deuda nacional, aceptando 100 billetes antiguos por uno de los nuevos. (Conversión al 10,000 por ciento).

En 1861 se suspendieron los pagos en oro y se emitió papel («greenbacks». En 1862 los «greenbacks» se hicieron de curso legal y el dólar bajó a 76 centavos; en 1863 bajó el dólar a 62 centavos; en 1864 bajó a 39 centavos.

En 1868 se declaró el dólar de plata como moneda legal para el cumplimiento de cualquier contrato; en 1879 se reanudaron los pagos en oro.

En 1914 se estableció el sistema de la Reserva Federal. En 1933 se abandonó el patrón de oro.

JUZGADOS DE 1ra. INSTANCIA

En el Juzgado de Primera Instancia del Sur, de los de esta capital, mesa del doctor Abeillé, se cursan las diligencias sobre prevención de los intestados de oficio de los individuos fallecidos que se refieren a continuación y a cuyos parientes, de acuerdo con lo preceptuado en el artículo 985 y 986 de la vigente Ley de Enjuiciamiento Civil, se llaman para que —dentro del término de treinta días —reclamen las herencias yacentes, mediante los documentos acreditativos de sus respectivos derechos.

Esos individuos fallecidos, son:

—Manuel Martínez Peón, blanco, de España, jornalero, de 60 años de edad, fallecido el día 25 de julio de 1929, en la casa de salud «La Purísima Concepción».

—Perfecto Eleuterio Lazcano, de la Habana, de 47 años de edad, viudo, pintor, avecindado en San Pablo sin número, barrio del Cerro, fallecido el día 25 de abril de 1929.

—Charles Edmond, de Holanda, de 63 años, de raza negra, vecino de Cerro 498, donde falleció el día dos de marzo de 1929.

—Arturo N. Armesto, de España, de 60 años, casado, blanco, vecino de Blanco 23 y fallecido el día 8 de noviembre de 1928, en el Hospital Municipal.

UNA CASA DE 80,000 PESOS TAMBIEN SE REMATA

El Juez de Primera Instancia del Centro, en el procedimiento hipotecario seguido por José Balcells Bosch contra Gino Giolli Matteoli, dispone sacar a segunda subasta, por término de veinte días y rebaja del veinticinco por ciento del precio de la tasación, las casas (de un solo cuerpo) marcadas con los números del 9 al 17, ambos inclusives, de dos plantas, San Leonardo sin número oficial, aunque particularmente marcadas con los números antes mencionados y que en conjunto se tasaron en la suma de 80,000 pesos.

El acto del remate se ha señalado para las nueve de la mañana del día seis de julio entrante, en los estrados del Juzgado.

LOS EXCURSIONISTAS ESPAÑOLES RECIBIRAN UN CORDIAL HOMENAJE

En cambio de impresiones celebrado por el Comité de Sociedades Españolas se trató de los excursionistas españoles que están dando la vuelta al mundo y se hallan en esta ciudad, de cuya expedición es Jefe el periodista señor Federico Santander.

El Comité de Sociedades, acordó que los presidentes de las entidades españolas les ofrezcan una comida íntima en el restaurant El Patio, hoy lunes.

También se trató de cooperar en la mejor forma posible, al éxito de la conferencia que proyectan ofrecer en esta ciudad, antes de seguir su camino por las rutas del mundo.

SE ENVENENO AL INGERIR AGUA DE LEJIA

Al ingerir equivocadamente, según ella, cierta cantidad de agua de lejía, se produjo una grave intoxicación Carmen Naranjo González, de la Habana, de diecinueve años de edad y vecina de Misión número 116. Fué asistida de primera intención en el Primer Centro de Socorro.

La policía se inclina a creer que se trata de una tentativa de suicidio.

Crónica Habanera

(Viene de la página SIETE)

JUVENTUD ESTUDIOSA

Con magníficas notas acaba de graduarse de Profesora de Kindergarten, en esta ciudad, la bella señorita Amparito Díaz de Villegas. Reciba nuestra felicitación la distinguida joven.

SANS SOUCI

Animadísima resultó en todos sus aspectos la fiesta del sábado en Sans Souci, alegre restaurant campestre que favorece diariamente la sociedad habanera.

La distinguida concurrencia llenaba el bellísimo patio del elegante «road house».

Dos veces en la noche se presentó el «show» en el que participaron numerosos artistas de renombre, efectuando su debut la simpática Margot Alvariño, en sus inimitables pregones.

La excelente orquesta de los Hermanos Palau y el magnífico septeto que actúa en Sans Souci, hicieron durante toda la noche la delicia de los bailadores.

En el aristocrático restaurant se celebrará el próximo miércoles una gran comida que ofrecerá el Embajador de España, Don Luciano López Ferrer y señora María de la Soledad G. de Amezúa, en honor del Embajador de los Estados Unidos Mr. Sumner Welles y señora, y del Secretario de Guerra y Marina e interino de Estado, señor Alberto Herrera y señora Ofelia Rodríguez, a la cual asistirán distinguidas personalidades.

He aquí algunas de las personas que concurrieron el sábado a Sans Souci:

La señora Lelia Herrera de Morales chaperoneaba a las siguientes parejitas: María Antonia Morales y Pastor Gutiérrez; Alelí Morales y Emeterio Milagros Zorrilla; Olga Quirós y M. Larabias; María Petronila Rionda y Tomás Benítez; Nenita Herrera y Frank Fernández Espinosa.

El doctor Tomás Felipe Camacho y señora Pilar León con Rosarito Camacho y Armando Acosta, Elena de Córdoba y Domingo Camacho, y Pilila Camacho.

En otra mesa las señoras Pilarcita Ponce de León de Valiente y Nellie Desvernine de Lombard.

Las parejitas Lydia Lombard y Pedro Du-Quesne; Cuca Valiente y Fernando Azcárate; Elena Franca y Charles Bridgett.

El señor Ralph Govín y señora, quienes tenían a su mesa varios invitados.

Los esposos Enrique Aizcorbe y Ana Caldwell con las señoritas Marta Caldwell y Patria Pina y los jóvenes Neno Pertierra y Joselín Pantoja.

H. S. Fasset y señora, Mrs. Pierce H. Ryan, Mrs. Stracy Bobiny.

El señor Salvador Juan y señora doctor Faz Tabío y Suzy y Eric Juan.

María A. de Díaz, Caridad R. de Guerrero, María Josefa Díaz, Ciomara Guerrero, Jesús Azqueta, Arturo Guerrero.

El señor Antonio Plasencia y Cuca y Francisco Humara.

El señor Mario Fernández, la señorita Dolores García y el señor Juan M. Catasús.

Homer R. Spencer y señora.

BODA PROXIMA

En la iglesia parroquial del Vedado contraerán matrimonio, el día veintitrés del presente mes, la gentil señorita Georgina Balsinde y Faura con el señor José Eugenio Moré y Benítez.

Los contrayentes serán apadrinados por los padres de la novia, señor Manuel Antonio Balsinde y su esposa la señora Georgina Faura.

Serán testigos: por ella, los doctores Mario Díaz Cruz y Francisco José Vélez y los señores Ramón Balsinde y Juan Pujol.

Por él: el señor Leopoldo Casas, gerente del National City Bank, mister Schelling y los doctores Saturnino Picazo y Rogelio Benítez de Cárdenas.

PRO ARTE MUSICAL

Como hemos anunciado, el próximo jueves será el recital de canto y poesía que ofrece la distinguida señora Natalia Aróstegui de Suárez, exclusivamente para los miembros de la Sociedad Pro Arte Musical.

Una exquisita tarde de arte, en que la señora de Suárez, poseedora de una magnífica voz, interpretará un selecto programa cuya primera parte está dedicada a canciones inéditas del maestro Eduardo Sánchez de Fuentes, y la segunda, a bellísimas composiciones de poetisas sudamericanas.

El salón de actos de la prestigiosa sociedad resultará pequeño esa tarde para albergar a la distinguida concurrencia, que siempre favorece estos magníficos actos sociales y artísticos.

Se encuentran muy adelantados los ensayos de la famosa obra «El abanico de Lady Windermere», que bajo la dirección del señor Guillermo de Mancha llevan a cabo los alumnos del Cuadro de Declamación de Pro Arte.

CIRCULO DE BELLAS ARTES

En la tarde del sábado quedó inaugurado el nuevo local del Círculo de Bellas Artes, en Industria 146, Plaza del Capitolio, con motivo del cual se llevó a efecto una hermosa fiesta a la que acudieron distinguidos elementos de nuestra sociedad, siendo obsequiados con un magnífico ponche de honor.

El doctor Antonio Iraizoz, presidente del Círculo, hizo uso de la palabra, explicando la labor del Círculo a través de los últimos años. Acto seguido prestaron su concurso las siguientes artistas: la poetisa Esperanza Casal, que deleitó al auditorio con sus bellas composiciones: Margarita y Amparo López, que fueron muy aplaudidas en sus canciones; Marcos Llaneras, tenor; Rosita Chanivecky, que ejecutó magistralmente varios solos de violín; la banda de música del Sexto Distrito Militar, que abrió el acto con el Himno y llenó los intermedios. Por último, los señores Excmo. Antonio Burgos, Ministro de la República de Panamá y Miguel Angel Carbonell, que disertaron con acierto sobre la vida de Miguel Angel y de la mujer cubana, respectivamente.

Edel FARRES.

LOS MEJORES DULCES PARA SAN ANTONIO

ENTREMESES Y REPOSTERIA SUIZA, a . . . . 40 CTS. LIBRA

Hacemos BOCADITOS de acuerdo con su presupuesto

"El Bombero"

GALIANO, 120. TELEFONO: A-4076.

Viaje a EUROPA

En la Gran Peregrinación a Roma que, presidida por el Iltmo. y Rvdmo. Monseñor Manuel Ruiz y Rodríguez, Arzobispo de la Habana y Admor. Apostólico de Pinar del Río, saldrá de la Habana el día 26 de julio en el vapor «MORRO CASTLE», de la Ward Line, para tomar en New York el gran trasatlántico «VULCANIA», de la Línea Italiana.

ITINERARIO:—Habana, New York, Nápoles (Excursión a Pompeya), Roma, Asís, Venecia (paseo en góndola por los canales), Viena (Excursión por el Danubio), Berlín, Maguncia, (navegación por el Rhin con escalas en Bingen, Wiesbaden, Coblenza y Bonn), Colonia, París, (Excursión a Lisieux,, Santuario de Santa Teresita. Excursión a Versalles), Bayona (Excursión a Biarritz y San Sebastián), Lourdes, Marsella, Niza, (Excursión a la Costa Azul—La Turbie, Alpes Marítimos, Mentón, Montecarlo), Villefranche (embarque de regreso en el REX), Gibraltar, New York (estancia de tres días), Habana.

PRECIO: $750 00

TODOS LOS GASTOS INCLUIDOS CON SERVICIOS DE PRIMERA CLASE HASTA EL REGRESO A LA HABANA

SOLICITE UN FOLLETO INFORMATIVO

COMPAÑIA EUROPEA DE TURISMO

Edificio Bacardí, Departamento 618. Teléfono M-346 Habana

La Peregrinación a ROMA

AVISO No. 3

Se pone en conocimiento de todas las personas interesadas en la Peregrinación a Roma que, habiéndose comunicado por las Empresas Navieras que ya se encuentra disponible la primera Serie de plazas solicitadas en los vapores «VULCANIA» y «MORRO CASTLE», se ha señalado un plazo que vencerá el sabado 17 del actual para hacer las reservaciones correspondientes mediante el depósito del 25% del precio total del viaje, que podrá efectuarse en el Arzobispado de la Habana, Provisorato y Vicaría General, o en las Oficinas de la Compañía Europea de Turismo, Edificio Bacardí, Departamento 618.

DEFUNCIONES OCURRIDAS AYER EN LA HABANA

HASTA LAS 4 P. M.

Manuel Fernández, blanco, 46 años, Escobar 202, Parálisis Labio gloso laríngeo; Blanca Cancio, blanca, 26 años, Neptuno 259,, Bronconeumonía; Marta Pérez, negra, ocho meses, Hospital Mercedes, Neumonía; José V. Piñeiro, blanco, 53 años, Avenida de Bélgica 87, Angina de pecho; Reinaldo Masa, mestizo, 9 meses, Salvador 67, Miocarditis; María Luisa Silverio, negra, 38 años, Hospital Calixto García, Ulcera del Estómago; Carlos Castro, blanco, 10 meses, Cerro 551, Enteritis; Cecilio Yeras, blanco, 65 años, Hospital Calixto García, Hernia estrangulada; Ramón Rosado, blanco, 42 años, 10 de octubre 247, Tuberculosis pulmonar; Loreto Ginferrer, negra, 95 años, I No. 152, Vedado, Gangrena Senil; Francisco León, asiático, 40 años, Rayo 28, Arterio esclerosis; Juan Moreña, negro, 80 años, Hospital Calixto García, Gangrena Senil; Paula Fabré, negra, 90 años, Hospital Calixto García, Arterio esclerosis; Telesforo Amaro, negro, 67 años, Hospital Calixto García, Hepatitis crónica; José G. Barroso, blanco, 65 años, San Martín 18, Bronconeumonía; Gildelia González, blanca, 23 años, Hospital Calixto García, Suicidio por el fuego; Carmen Medina, blanca, 48 años, Zequeira 44, Enteritis crónica; Angel Núñez, negra, 25 años, Estrella 116, Suicidio por suspensión; Ramón Febles, blanco, 62 años, San Francisco 102, Cáncer del estómago; Jacinto Bruno, blanco, 6 días, Hospital de Maternidad, Bronconeumonía; Manuel Sevillano, blanco, 42 años, centro de socorro del Cerro, Hemorragia cerebral; Manuel Anojo, blanco, 48 años, Quinta Covadonga, Gastro carcinoma; Dorotea Villaverde, blanca, 83 años, Milagros 48, Miocarditis aguda; Rufina Manzano, mestiza, 88 años, Asilo G. Machado, Miocarditis crónica; María O. Rodríguez, mestiza, 80 años, Asilo C. Machado, enteritis crónica; Gloria Pérez, negra, 56 años, San José 182, Debilidad congénita.

VARIOS RECLAMADOS HAN SIDO DETENIDOS, EN REGLA

Por el sargento Julio Martín, de la Policía de Regla, han sido detenidos los siguientes individuos, que se encontraban reclamados:

Jesús Mesa Santana, de la raza blanca, vecino de Maceo 49, para que cumpla cuatro años de condena impuesta por la Sala Primera de lo Criminal de la Audiencia de la Habana, en causa 5/933, por el robo efectuado en el alambique de Playa del Oeste 1, en Regla.

Porfirio Navot Garriga, mestizo, vecino de Bosch 15, en Regla, para que cumpla cuatro años por robo, por la misma causa.

Rómulo Becerra y Hernández, blanco, vecino de Fresneda 1, en Regla, para que cumpla cuatro años por disparo de arma de fuego, condena impuesta por la Sala Segunda de lo Criminal de la Audiencia de la Habana, en causa 283/932. Los disparos a que se alude fueron hechos por Becerra, en plena Audiencia de la Habana, al matador de su hermano Ambrosio Becerra, durante el acto del juicio oral.

—El inspector de Aduana 83, acusó de haberlo desobedecido al ciudadano José Alfaro, vecino de Francisco V. Aguilera 149.

N. GELATS y Cía.

Habana. BANQUEROS Aguiar 106-108

Vendemos cheques de Viajeros

Pagaderos en todas partes del mundo

y Cartas de Crédito Circulares

en las mejores condiciones.

"SECCION DE CAJA DE AHORROS"

Recibimos Depósitos en esta Sección Pagando el 2½ por 100 Anual. Todas estas operaciones pueden efectuarse también por Correo.

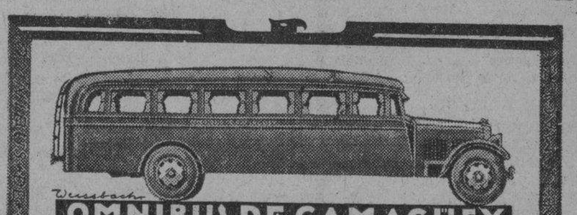

OMNIBUS DE CAMAGUEY

Coches Pullman "MACK"

LOS MAS COMODOS, MAS LUJOSOS Y MEJORES DE CUBA.

Haga sus viajes con seguridad y comodidad absolutas y a precios muy reducidos.

HABANA-CAMAGUEY-SANTIAGO DE CUBA

Itinerario fijo e inalterable

Salen todos los días de frente al hotel Saratoga. (Prado y Dragones)

A las 5 a. m. directo a Santiago.
A las 7.30 a m. hasta Camagüey.
A las 12.30 p. m., directo a Santiago.
A las 8 p. m. hasta Santiago, combinación con "La Cubana".

Salida de Santiago para La Habana
A las 5 a. m. y 12.30 p. m.
De Camagüey para La Habana
A las 5 a. m., 9 a. m., 1 p. m. y 8 p. m
Pida informes por el teléfono: M-1715
Reserve su asiento con anticipación

M.E.C.D. 2016

EL GATO NEGRO

Cacheiro y Hermano

7845

LOS BRAVOS PILOTOS HISPANOS BARBERAN Y COLLART ACLAMAN LOS EXITOS DE EL GATO NEGRO

El regocijo por el vuelo de los aviadores, unido al de los clientes de EL GATO NEGRO que vendió el 2o.: 7587-$5.000

El mejor precio a revendedores

Números a la venta en la Casa Central. Sorteo de Junio 18:

Entero: $6.50 franqueo: 17 cts. por el entero y 11 cts. por la hoja.

176	3024	6028	9016	12035	15228	18040	21202	24229
442	3534	6062	9666	12686	15579	18355	21443	24465
769	3771	6953	9719	12955	15714	18859	21849	24985
1212	4220	7404	10161	13106	16061	19334	22311	25235
1659	4588	7925	10348	13768	16134	19357	22664	25789
1720	4959	7975	10981	13902	16225	19951	22848	25826
2005	5350	8322	11341	14117	17037	20102	23019	26136
2375	5605	8566	11549	14224	17232	20405	23037	26272
2778	5755	8864	11757	14617	17627	20766	23509	26773

CAMBIO DE MONEDAS

en todas cantidades, dando la mejor cotización de plaza. No cierre negocio sin antes vernos.

PAGAMOS los Premios Mayores el mismo día del Sorteo.

PREGUNTE POR estos números especiales:

12

24

36

11711

CASA CENTRAL: Obispo 65. Teléfonos A-0000 y A-7780. SUCURSALES: Obispo y Aguiar. Teléfono M-4017. Galiano y Zanja. Teléfono A-9298.

SECRETARIA DE HACIENDA

DIRECCION GENERAL DE LA LOTERIA NACIONAL

LISTA de los números premiados en el Sorteo No. 876, ordinario, celebrado en la Habana el 11 de Junio de 1933

NUMEROS — PESOS

DECENA
14. . — 25
18. . — 25
25. . — 25
71. . — 25
72. . — 25
97. . — 25
CENTENA
128. . — 25
145. . — 50
147. . — 25
162. . — 25
168. . — 50
187. . —250
224. . — 25
244. . — 25
258. . — 25
262. . — 25
268. . — 25
299. . — 25
305. . — 25
358. . — 25
367. . — 25
381. . — 25
388. . — 25
410. . — 25
414. . — 25
423. . — 25
467. . — 50
469. . — 50
475. . — 25
494. . — 25
520. . — 25
521. . —100
539. . — 25
549. . — 50
575. . — 25
658. . — 25
682. . — 25
716. . — 25
727. . — 25
735. . — 25
778. . — 25
785. . — 25
789. . — 25
807. . — 25
864. . — 25
873. . — 25
876. . — 25
877 . — 25
890. . — 25
902. . — 25
993. . — 25
MIL
1008 . — 25
1012 . — 25
1015 . — 25
1017 . — 25
1021. . — 25
1048. . — 25
1069. . — 50
1111. . — 25
1113. . — 25
1125. . — 25
1135. . — 25
1157. . — 25
1162. . — 25
1195. . — 50
1205. . — 25
1216. . — 25
1219. . — 50
1241. . — 25
1244. . — 25
1246. . — 25
1251. . — 25
1261. . — 25
1287. . — 25
1289. . — 25
1292. . — 25
1333. . — 25
1335. . — 25
1336. . — 25
1348. . — 25
1378. . — 25
1394. . — 25
1410. . — 25
1430. . — 25
1454. . — 25
1467. . — 25
1472. . — 25
1509. . — 25
1584. . — 25
1591. . — 25
1599. . — 25
1611. . — 25
1618. . — 25
1619. . — 25
1637. . — 25
1705. . — 25
1736. . — 25
1743. . — 25
1765. . — 25
1769. . — 25
1788. . — 25
1797. . —100
1801. . — 50
1822. . — 25
1852. . — 25
1856. . — 25
1866. . — 25
1871. . — 25
1893. . — 25
1910. . — 25
1915. . — 50
1923. . — 25
1938. . —100
1948. . — 25
1952. . — 25
1955. . — 25
DOS MIL
2007. . — 50
2039. . — 25
2059. . — 25
2071. . — 25
2096. . — 25
2115. . — 25
2116. . — 25
2133. . — 25
2139. . — 25
2149. . — 25
2159. . —250
2173. . — 25
2208. . — 25
2219. . — 25
2249. . — 25
2263. . — 25
2264. . — 25
2314. . — 25
2348. . — 25
2368. . — 25
2464. . — 25
2480. . — 25
2487. . — 25
2513. . — 25
2533. . — 25
2550. . — 25
2551. . — 25
2581. . — 50
2589. . — 25
2590. . — 25
2593. . — 25
2598. . — 25
2619. . — 25
2621. . — 25
2622. . — 25
2697. . — 25
2705. . — 25
2719. . — 25
2724. . — 25
2726. . — 50
2727. . — 25
2793. . — 25
2795. . — 25
2799. . — 25
2803. . — 25
2806. . — 25
2820. . — 25
2821. . — 25
2864. . — 25
2887. . — 25
2908. . — 25
2919. . — 25
2944. . — 25
2971. . — 50
2978. . — 25
TRES MIL
3012. . — 25
3026. . — 25
3033. . — 25
3091. . — 25
3177. . — 25
3186. . — 25
3192. . — 25
3212. . — 25
3224. . — 25
3231. . — 25
3247. . — 50
3250. . — 25
3262. . — 25
3272. . — 25
3287. . — 25
3291. . — 25
3317. . — 25
3357. . — 25
3359. . — 25
3366. . —100
3409. . — 25
3482. . — 50
3492. . — 25
3529. . — 25
3536. . — 25
3542. . — 50
3570. . — 25
3589. . — 25
3607. . — 25
3615. . — 25
3618. . — 25
3630. . — 25
3659. . — 25
3674. . — 25
3716. . — 50
3729. . — 25
3743. . — 25
3748. . — 25
3787. . — 25
3800. . — 25
3804. . — 25
3809. . — 25
3851. . — 25
3860. . — 25
3862. . — 25
3884. . — 50
3939. . — 25
3945. . — 25
3950. . — 25
3953. . — 25
3960. . — 25
3962. . — 25
3963. . — 25
3989. . — 25
CUATRO MIL
4007. . — 25
4036. . — 50
4055. . — 25
4067. . — 25
4074. . — 25
4095. . — 25
4122. . — 25
4130. . — 25
4137. . — 25
4141. . — 25
4156. . — 25
4178. . — 50
4181. . — 25
4204. . — 25
4261. . — 25
4274. . — 25
4323. . — 25
4329. . — 25
4339. . — 25
4406. . — 25
4500. . — 25
4526. . — 25
4548. . — 50
4554. . — 25
4562. . — 25
4572. . — 25
4612. . — 50
4617. . — 25
4619. . — 25
4645. . — 25
4690. . — 50
4693. . — 25
4708. . — 25
4710. . — 25
4771. . — 25
4785. . — 25
4819. . — 25
4841. . — 25
4845. . — 25
4846. . — 25
4890. . — 25
4894. . — 25
4933. . — 50
4965. . — 25
4966. . — 25
CINCO MIL
5000. . — 25
5001. . — 25
5036. . — 25
5060. . — 25
5066. . — 25
5069. . — 25
5079. . — 25
5088. . — 25
5110. . — 50
5128. . — 25
5150. . — 25
5163. . — 25
5191. . — 25
5193. . — 25
5198. . — 25
5202. . — 25
5204. . — 25
5216. . — 25
5227. . — 25
5243. . — 25
5277. . — 25
5283. . — 50
5285. . — 25
5301. . — 25
5319. . — 25
5323. . — 25
5344. . — 25
5376. . — 25
5380. . — 25
5392. . — 25
5396. . — 25
5402. . — 25
5404. . — 25
5411. . — 25
5422. . — 25
5449. . — 25
5461. . — 50
5480. . — 25
5487. . — 25
5500. . —250
5594. . — 25
5595. . — 25
5606. . — 25
5616. . — 25
5643. . — 25
5647. . — 25
5687. . — 25
5717. . — 25
5728. . —250
5744. . — 25
5746. . — 25
5756. . — 25
5762. . — 25
5765. . — 25
5776. . — 25
5812. . — 25
5835. . — 25
5841. . — 25
5845. . — 25
5852. . — 25
5868. . — 25
5878. . — 25
5894. . — 25
5922. . — 25
5935. . — 25
5951. . — 25
5961. . — 25
5975. . — 25
5994. . — 25
SEIS MIL
6012. . — 25
6020. . — 25
6036. . — 25
6047. . — 25
6059. . — 25
6060. . — 25
6069. . — 25
6095. . — 25
6098. . — 25
6113. . — 25
6114. . — 25
6118. . — 25
6119. . — 25
6135. . — 50
6149. . — 25
6154. . — 25
6189. . — 25
6229. . — 25
6279. . — 25
6297. . — 25
6299. . — 25
6329. . — 25
6344. . — 25
6352. . — 25
6364. . — 25
6422. . — 25
6424. . — 25
6451. . — 25
6456. . — 25
6457. . — 25
6458. . — 25
6465. . — 25
6481. . — 25
6504. . — 25
6523. . — 25
6549. . — 25
6574. . — 25
6584. . — 25
6590. . — 25
6598. . — 25
6601. . — 25
6608. . — 25
6675. . — 25
6691. . — 25
6730. . — 25
6733. . — 25
6751. . — 25
6769. . — 25
6780. . — 25
6782. . — 25
6794. . — 25
6819. . — 25
6840. . — 25
6984. . — 25
6998. . — 25
SIETE MIL
7066. . — 25
7069. . — 25
7075. . — 25
7086. . — 25
7094. . — 25
7098. . — 25
7113. . — 25
7136. . — 25
7152. . — 25
7162. . — 25
7170. . — 25
7203. . — 25
7218. . — 25
7230. . — 25
7331. . — 25
7341. . — 25
7356. . — 25
7360. . — 25
7368. . — 25
7375. . — 25
7392. . — 50
7401. . — 25
7407. . — 25
7435. . — 25
7440. . — 25
7467. . — 25
7484. . — 25
7501. c.— 25
7502. c.— 25
7503. . — 25
7503. c.— 25
7504. c.— 25
7505. c.— 25
7506. c.— 25
7507. c.— 25
7508. c.— 25
7509. c.— 25
7510. c.— 25
7511. c.— 25
7512. c.— 25
7513. c.— 25
7514. c.— 25
7515. c.— 25
7516. c.— 25
7517. c.— 25
7518. c.— 25
7519. c.— 25
7520. c.— 25
7521. . — 25
7521. c.— 25
7522. c.— 25
7523. c.— 25
7524. c.— 25
7525. c.— 25
7526. c.— 25
7527. c.— 25
7528. c.— 25
7529. c.— 25
7530. c.— 25
7531. c.— 25
7532. c.— 25
7533. c.— 25
7534. c.— 25
7535. c.— 25
7536. c.— 25
7537. c.— 25
7538. c.— 25
7539. c.— 25
7540. c.— 25
7541. c.— 25
7542. c.— 25
7543. c.— 25
7544. c.— 25
7545. c.— 25
7546. c.— 25
7547. c.— 25
7548. c.— 25
7549. c.— 25
7550. c.— 25
7551. c.— 25
7552. c.— 25
7553. c.— 25
7554. c.— 25
7555. c.— 25
7556. c.— 25
7557. c.— 25
7558. c.— 25
7559. c.— 25
7560. c.— 25
7561. c.— 25
7562. c.— 25
7563. . — 25
7563. c.— 25
7564. c.— 25
7565. c.— 25
7566. c.— 25
7567. c.— 25
7568. c.— 25
7569. c.— 25
7570. c.— 25
7571. c.— 25
7572. . — 25
7572. c.— 25
7573. c.— 25
7574. . — 25
7574. c.— 25
7575. . — 25
7575. c.— 25
7576. c.— 25
7577. c.— 25
7578. c.— 25
7579. c.— 25
7580. . — 25
7580. c.— 25
7581. c.— 25
7582. c.— 25
7583. c.— 25
7584. c.— 25
7585. c.— 25
7586. c.— 25
7586. a 100
7587. . 5,000
7588. . p. 100
7588. c.— 25
7589. c.— 25
7590. c.— 25
7591. c.— 25
7592. c.— 25
7593. c.— 25
7594. . — 25
7594. c.— 25
7595. . — 25
7595. c.— 25
7596. c.— 25
7597. c.— 25
7598. c.— 25
7599. c.— 25
7600. c.— 25
7611. . — 25
7616. . — 25
7639. . — 25
7644. . — 25
7672. . — 25
7741. . — 25
7745. . — 25
7759. . — 25
7762. . — 25
7782. . — 25
7801. . — 25
7867. . — 25
7888. . — 25
7893. . — 25
7897. . — 25
7902. . — 25
7916. . —100
7917. . — 25
7923. . — 25
7936. . — 25
7987. . — 50
7988. . — 25
OCHO MIL
8010. . — 25
8047. . — 25
8061. . — 25
8065. . — 25
8068. . — 25
8075. . — 25
8085. . — 25
8126. . — 25
8133. . — 25
8193. . — 25
8195. . — 50
8200. . — 25
8204. . — 25
8209. . — 25
8244. . — 25
8262. . — 25
8269. . — 25
8276. . — 25
8293. . — 50
8314. . — 25
8339. . — 50
8373. . — 25
8402. . — 25
8405. . — 25
8434. . — 25
8461. . — 25
8467. . — 25
8479. . — 25
8529. . — 25
8537. . — 25
8575. . — 25
8580. . — 25
8595. . — 25
8597. . — 25
8625. . — 25
8637. . — 50
8665. . — 25
8704. . — 25
8711. . — 50
8732. . — 25
8735. . — 25
8737. . — 25
8738. . — 25
8745. . — 25
8750. . — 25
8757. . — 25
8763. . — 25
8784. . — 25
8815. . — 25
8870. . — 25
8871. . — 25
8915. . — 25
8926. . — 25
8929. . — 25
8931. . — 50
8946. . —100
8947. . — 25
8950. . — 25
8969. . — 25
8988. . — 25
NUEVE MIL
9004. . — 25
9015. . — 25
9044. . — 25
9050. . — 25
9063. . — 25
9067. . — 25
9089. . — 25
9107. . — 25
9127. . — 25
9143. . — 25
9176. . —250
9177. . — 25
9193. . — 50
9207. . — 25
9222. . — 25
9227. . — 50
9261. . — 50
9269. . — 25
9281. . — 25
9290. . — 25
9294. . — 25
9323. . — 25
9328. . — 25
9335. . — 25
9370. . — 25
9372. . — 50
9390. . — 25
9421. . — 25
9427. . — 25
9439. . — 25
9455. . — 25
9462. . — 25
9469. . — 25
9478. . — 25
9479. . — 25
9483. . — 25
9486. . — 25
9494. . — 25
9503. . — 50
9522. . — 25
9536. . — 25
9559. . — 25
9566. . — 25
9570. . — 25
9579. . — 25
9593. . — 50
9643. . — 25
9726. . — 25
9748. . — 25
9753. . — 25
9756. . — 50
9775. . — 25
9823. . — 25
9825. . — 25
9874. . — 25
9882. . — 25
9899. . — 25
DIEZ MIL
10060. . — 25
10069. . — 25
10084. . — 25
10113. . — 25
10121. . — 25
10144. . — 25
10145. . — 25
10150. . — 25
10164. . — 25
10211. . — 25
10247. . — 25
10258. . — 25
10289. . — 25
10292. . — 50
10296. . — 25
10307. . — 25
10310. . — 25
10323. . — 25
10325. . — 25
10345. . — 25
10360. . — 25
10418. . — 25
10422. . — 25
10465. . — 25
10515. . — 25
10518. . — 25
10534. . — 25
10581. . — 25
10606. . — 25
10609. . — 25
10624. . — 25
10632. . — 25
10685. . — 25
10695. . — 50
10697. . — 25
10730. . — 25
10741. . — 25
10767. . — 25
10768. . — 25
10791. . — 25
10799. . — 25
10809. . — 25
10810. . — 25
10824. . — 25
10892. . — 25
10898. . — 25
10900. . — 25
10952. . — 25
10959. . — 25
10979. . — 25
10980. . — 25
10992. . — 25
ONCE MIL
11044. . — 25
11061. . — 25
11069. . — 25
11120. . — 25
11131. . — 25
11139. . — 25
11150. . — 25
11151. . — 25
11156. . — 25
11157. . — 25
11178. . — 25
11183. . — 25
11190. . — 25
11212. . — 25
11215. . — 25
11228. . — 25
11244. . — 25
11247. . — 25
11254. . — 25
11271. . — 25
11279. . — 25
11301. . — 25
11343. . — 25
11358. . — 25
11392. . — 25
11397. . — 25
11400. . — 25
11417. . — 25
11440. . — 25
11477. . — 25
11484. . — 25
11489. . — 25
11497. . — 25
11500. . — 25
11509. . — 25
11524. . — 25
11531. . — 25
11555. . — 25
11556. . — 25
11570. . — 25
11594. . — 25
11602. . — 25
11618. . — 25
11666. . — 25
11680. . — 25
11691. . — 25
11704. . — 25
11728. . — 25
11733. . — 25
11747. . — 25
11798. . — 25
11824. . — 25
11834. . — 25
11841. . — 25
11860. . — 25
11861. . — 25
11865. . — 50
11882. . — 25
11908. . — 25
11947. . — 25
11950. . — 50
11951. . — 25
11962. . — 25
DOCE MIL
12003. . — 25
12045. . — 25
12051. . — 25
12092. . — 25
12097. . — 25
12111. . — 25
12112. . — 25
12115. . — 25
12141. . — 25
12212. . — 25
12228. . — 25
12257. . — 25
12261. . — 25
12276. . — 25
12282. . — 25
12304. . — 25
12318. . — 25
12338. . — 50
12381. . — 25
12390. . — 25
12397. . — 25
12401. . — 25
12479. . — 25
12483. . — 25
12487 . — 25
12518. . — 25
12540. . — 25
12564. . — 25
12597. . — 25
12632. . — 25
12643. . — 25
12645. . — 25
12648. . — 25
12662. . — 25
12664. . — 25
12672. . — 25
12717. . — 25
12751. . — 25
12767. . — 25
12834. . — 50
12871. . — 25
12881. . — 25
12894. . — 25
12897. . — 25
12919. . — 25
12934. . — 50
12943. . — 25
12945. . — 25
12948. . — 25
12952. . — 25
12957. . — 25
12981. . — 25
12986. . —100
TRECE MIL
13045. . — 25
13097. . — 25
13113. . — 25
13133. . — 25
13136. . — 25
13178. . — 25
13181. . — 25
13206. . — 25
13264. . — 25
13271. . — 25
13303. . — 25
13309. . — 25
13312. . — 25
13324. . — 25
13341. . — 25
13393. . — 50
13426. . — 25
13435. . — 25
13438. . — 25
13446. . — 25
13455. . — 25
13471. . — 25
13502. . — 25
13508. . — 25
13509. . — 50
13548. . — 25
13557. . — 25
13571. . — 25
13577. . — 25
13620. . — 25
13641. . — 25
13657. . — 25
13686. . — 25
13687. . — 25
13713. . — 25
13769. . — 25
13786. . — 25
13800. . — 25
13818. . — 25
13845. . — 25
13850. . — 25
13857. . — 25
13889. . — 25
13915. . — 25
13937. . — 25
13942. . — 25
13943. . — 25
13946. . — 25
13957. . — 25
CATORCE MIL
14049. . — 25
14067. . — 25
14074. . — 25
14095. . —100
14101. . — 25
14134. . — 25
14156. . —100
14187. . — 25
14223. . — 25
14274. . — 50
14284. . — 25
14301. . — 25
14385. . — 25
14390. . — 25
14396. . — 25
14404. . — 25
14419. . — 25
14437. . — 50
14454. . — 25
14459. . — 25
14468. . — 25
14476. . — 25
14478. . — 25
14486. . — 25
14523. . — 25
14529. . —100
14565. . — 25
14594. . — 25
14600. . —100
14617. . —100
14653. . — 25
14656. . — 25
14664. . — 25
14682. . — 25
14709. . — 25
14727. . — 25
14757. . — 25
14758. . — 25
14799. . — 25
14810. . — 25
14825. . — 25
14899. . — 25
14920. . — 25
14942. . — 25
QUINCE MIL
15021. . — 25
15029. . — 25
15075. . — 25
15079. . — 25
15083. . — 25
15092. . — 25
15103. . — 25
15122. . — 25
15139. . — 25
15204. . — 25
15221. . — 50
15257. . — 25
15309. . — 25
15316. . — 25
15323. . — 25
15352. . — 25
15365. . — 25
15366. . — 25
15384. . — 25
15394. . — 25
15403. . — 25
15475. . — 25
15477. . — 25
15492. . — 50
15499. . — 25
15505. . — 25
15521. . — 25
15526. . — 25
15542 . — 25
15547. . — 25
15578. . — 25
15598. . — 25
15604. . — 25
15617. . — 25
15649. . — 25
15668. . — 50
15670. . — 25
15677. . — 25
15680. . — 25
15707. . — 25
15715. . — 25
15730. . — 25
15732. . — 25
15735. . — 25
15770. . — 25
15778. . — 25
15779. . — 25
15784. . — 25
15786. . — 25
15827. . — 25
15829. . — 25
15845. . — 25
15874. . — 25
15881. . — 25
15891. . — 25
15902. . — 25
15903. . — 25
15917. . — 25
15922. . — 25
15986. . — 25
DIECISEIS MIL
16029. . — 25
16071. . — 25
16101. . — 25
16102. . — 25
16106. . — 25
16157. . — 25
16181. . — 25
16269. . — 25
16296. . — 25
16306. . — 25
16382. . — 25
16411. . — 50
16476. . — 50
16492. . — 25
16508. . — 25
16534. . — 25
16537. . — 50
16554. . — 25
16592. . — 25
16593. . — 25
16697. . — 25
16705. . — 25
16714. . — 25
16722. . — 25
16732. . — 25
16737. . — 25
16738. . — 25
16742. . — 25
16768. . — 25
16794. . — 25
16795. . — 25
16805. . — 25
16815. . — 25
16820. . — 50
16851. . — 25
16855. . —250
16859. . — 25
16867. . — 25
16879. . — 25
16894. . — 25
16955. . — 25
16963. . — 25
16993. . — 25
16997. . — 25
DIECISIETE MIL
17000. . — 25
17011. . — 25
17026. . — 50
17053. . — 25
17065. . — 25
17079. . — 25
17083. . — 25
17087. . — 25
17124. . — 25
17127. . — 25
17177. . — 25
17183 . — 25
17220. . — 25
17232 . — 25
17241. . — 25
17284. . — 25
17353. . — 50
17359 . — 25
17379. . — 50
17388. . — 25
17393. . — 25
17414. . — 25
17420. . — 25
17431. . — 25
17455. . — 25
17471. . — 25
17491. . — 25
17581. . — 25
17651. . — 25
17662. . — 25
17678. . — 25
17686. . — 25
17696. . — 25
17709. . — 25
17739. . — 25
17748. . — 25
17770. . — 25
17773. . — 25
17798. . — 25
17828. . — 25
17831. . — 25
17842. . —100
17882. . — 25
17896. . — 25
17901. c.— 25
17902. c.— 25
17903. c.— 25
17904. c.— 25
17905. . — 25
17905. c.— 25
17906. c.— 25
17907. c.— 25
17908. c.— 25
17909. c.— 25
17910. c.— 25
17911. c.— 25
17912. . — 25
17912. c.— 25
17913. c.— 25
17914. c.— 25
17915. c.— 25
17916. c.— 25
17917. c.— 25
17918. c.— 25
17919. c.— 25
17920. c.— 25
17921. c.— 25
17922. c.— 25
17923. c.— 25
17924. c.— 25
17925. c.— 25
17926. c.— 25
17927. c.— 25
17928. c.— 25
17929. . — 25
17929. c.— 25
17930. c.— 25
17931. c.— 25
17932. c.— 25
17933. c.— 25
17934. c.— 25
17935. c.— 25
17936. c.— 25
17937. c.— 25
17938. c.— 25
17939. c.— 25
17940. . — 50
17940. c.— 25
17941. c.— 25
17942. c.— 25
17943. c.— 25
17944. c.— 25
17945. c.— 25
17946. c.— 25
17947. c.— 25
17948. c.— 25
17949. c.— 25
17950. c.— 25
17951. c.— 25
17952. c.— 25
17953. c.— 25
17954. . — 50
17954. c.— 25
17955. c.— 25
17956. c.— 25
17957. c.— 25
17958. c.— 25
17959. c.— 25
17960. c.— 25
17961. c.— 25
17962. c.— 25
17963. c.— 25
17964. . — 25
17964. c.— 25
17965. c.— 25
17966. c.— 25
17967. c.— 25
17968. c.— 25
17969. c.— 25
17970. c.— 25
17971. c.— 25
17972. c.— 25
17973. c.— 25
17974. c.— 25
17975. c.— 25
17976. c.— 25
17977. c.— 25
17978. c.— 25
17979. c.— 25
17980. c.— 25
17981. c.— 25
17982. c.— 25
17983. c.— 25
17984. c.— 25
17985. c.— 25
17986. c.— 25
17987. c.— 25
17988. c.— 25
17989. c.— 25
17990. c.— 25
17991. c.— 25
17992. c.— 25
17992. a. 50
17993. 2,500
17994. . p. 50
17994. c.— 25
17995. c.— 25
17996. c.— 25
17997. c.— 25
17998. c.— 25
17999. c.— 25
DIECIOCHO MIL
18000. c.— 25
18015. . — 25
18021. . — 25
18056. . — 25
18069. . — 25
18071. . — 25
18077. . — 25
18080. . — 25
18082. . — 25
18105. . — 25
18121. . — 50
18144. . — 50
18161. . — 25
18184. . — 25
18191. . — 25
18215. . — 25
18259. . — 25
18280. . — 25
18288. . — 25
18311. . — 25
18317. . — 25
18320. . — 25
18326. . — 50
18338. . — 25
18346. . — 25
18381. . — 25
18413. . — 25
18443. . — 25
18450. . — 25
18454. . — 25
18464. . — 25
18477. . — 25
18508. . — 25
18524. . — 25
18556. . — 50
18566. . — 25
18574. . — 25
18584. . — 25
18596. . — 25
18604. . — 25
18614. . — 25
18616. . — 25
18639. . — 25
18667. . — 25
18671. . — 25
18755. . — 25
18782. . — 25
18787. . — 25
18832. . — 25
18854. . — 25
18865. . — 25
18900. . — 25
18908. . — 50
18922. . — 25
18940. . — 25
18945. . — 25
18955. . — 25
18960. . — 25
DIECINUEVE MIL
19000. . — 25
19026. . — 25
19085. . — 25
19121. . — 25
19122. . — 25
19131. . — 25
19140. . — 25
19194. . — 25
19214. . — 25
19251. . — 25
19268. . — 25
19307. . — 50
19314. . — 25
19329. . — 25
19332. . — 25
19343. . — 25
19347. . — 25
19377. . — 25
19388. . — 25
19395. . — 25
19397. . — 25
19414. . — 25
19436. . — 25
19454. . — 25
19499. . — 25
19510. . — 25
19511. . — 25
19548. . — 25
19596. . — 25
19623. . — 25
19626. . — 25
19638. . — 25
19658. . — 25
19669. . — 25
19672. . — 25
19721. . — 25
19737. . — 25
19756. . — 25
19758. . — 25
19773. . — 25
19797. . — 25
19803. . — 25
19823. . — 25
19827. . — 25
19836. . — 25
19852. . — 25
19858. . — 25
19874. . — 25
19878. . — 25
19928. . — 25
19938. . — 25
19942. . — 50
19971. . — 25
19975. . — 25
VEINTE MIL
20001. . — 25
20001. c.— 25
20002. c.— 25
20003. c.— 25
20004. c.— 25
20005. c.— 25
20006. c.— 25
20007. c.— 25
20008. c.— 25
20009. c.— 25
20010. c.— 25
20011. c.— 25
20012. c.— 25
20013. c.— 25
20014. . — 25
20014. c.— 25
20015. c.— 25
20016. c.— 25
20017. c.— 25
20018. c.— 25
20018. a. 200
20019 35,000
20020. p. 200
20020. . — 25
20020. c.— 25
20021. c.— 25
20022. c.— 25
20023. c.— 25
20024. c.— 25
20025. c.— 25
20026. c.— 25
20027. c.— 25
20028. c.— 25
20029. c.— 25
20030. c.— 25
20031. c.— 25
20032. c.— 25
20033. c.— 25
20034. c.— 25
20035. c.— 25
20036. c.— 25
20037. c.— 25
20038. c.— 25
20039. c.— 25
20040. c.— 25
20041. c.— 25
20042. . — 25
20042. c.— 25
20043. c.— 25
20044. c.— 25
20045. c.— 25
20046. c.— 25
20047. c.— 25
20048. c.— 25
20049. c.— 25
20050. . — 25
20050. c.— 25
20051. c.— 25
20052. c.— 25
20053. c.— 25
20054. c.— 25
20055. c.— 25
20056. . — 25
20056. c.— 25
20057. c.— 25
20058. c.— 25
20059. c.— 25
20060. c.— 25
20061. . — 25
20061. c.— 25
20062. c.— 25
20063. c.— 25
20064. c.— 25
20065. c.— 25
20066. c.— 25
20067 c.— 25
20068. c.— 25
20069. c.— 25
20070. c.— 25
20071. . — 25
20071. c.— 25
20072. c.— 25
20073. c.— 25
20074. c.— 25
20075. c.— 25
20076. c.— 25
20077. c.— 25
20078. c.— 25
20079. c.— 25
20080. c.— 25
20081. c.— 25
20082. c.— 25
20083. c.— 25
20084. c.— 25
20085. c.— 25
20086. c.— 25
20087. . — 25
20087. c.— 25
20088. . — 25
20088. c.— 25
20089. c.— 25
20090. c.— 25
20091. c.— 25
20092. c.— 25
20093. c.— 25
20094. c.— 25
20095. c.— 25
20096. c.— 25
20097. c.— 25
20098. c.— 25
20099. c.— 25
20100. c.— 25
20125. . — 25
20127. . — 50
20178. . — 25
20206. . — 25
20260. . — 25
20275. . — 25
20325. . — 25
20335. . — 25
20337. . — 25
20352. . — 25
20353. . — 25
20354. . — 25
20358. . — 25
20380. . — 25
20423. . — 25
20464. . — 25
20510. . — 25
20522. . — 50
20544. . — 25
20552. . — 25
20562. . — 25
20569. . — 25
20651. . — 25
20656. . — 25
20683. . — 50
20719. . — 25
20762. . — 25
20779. . —250
20793. . —100
20801. . — 25
20825. . — 25
20839. . — 25
20848. . — 25
20855. . — 25
20867. . — 25
20868. . — 25
20874. . — 25
20886. . — 25
20930. . — 50
20938. . — 25
20954. . — 25
20955. . — 25
20962. . — 50
20972. . — 50
20982. . — 25
20994. . — 25
VEINTIUN MIL
21011. . —250
21032. . — 25
21042. . — 25
21053. . — 25
21054. . — 50
21055. . — 25
21061. . — 25
21132. . — 25
21152. . — 25
21171. . — 25
21218. . — 25
21255. . — 25
21262. . — 25
21296. . — 25
21306. . — 25
21307. . — 25
21328. . — 25
21376. . — 25
21394. . — 25
21411. . — 25
21414. . — 25
21430. . — 25
21444. . — 25
21451. . — 25
21475. . — 25
21510. . — 25
21511. . — 25
21525. . — 25
21538. . —250
21555. . — 25
21561. . — 25
21579. . — 25
21598. . — 25
21602. . — 25
21619. . — 25
21626. . — 25
21643. . — 25
21647. . — 25
21652. . — 25
21661. . — 25
21664. . — 25
21690. . — 25
21692. . — 25
21732. . — 25
21741. . — 25
21746. . — 25
21748. . — 50
21759. . — 25
21764. . — 25
21810. . — 25
21868. . — 25
21884. . — 25
21926. . — 25
21930. . — 25
21942. . — 25
21957. . — 25
21960. . — 25
21962. . — 25
21969. . — 25
21988. . — 25
21998. . — 25
VEINTIDOS MIL
22002. . — 25
22017. . — 25
22023. . — 25
22081. . — 25
22087. . — 25
22096. . — 25
22152. . — 25
22159. . — 25
22163. . — 25
22203. . — 25
22220. . — 25
22239. . — 25
22240. . — 25
22241. . — 25
22244. . — 25
22266. . — 25
22292. . — 25
22297. . — 25
22349. . — 25
22359. . — 25
22372. . — 25
22430. . — 25
22450. . — 25
22476. . — 25
22479. . — 25
22484. . — 25
22490. . — 25
22495. . — 25
22507. . — 25
22534. . — 25
22559. . — 25
22577. . — 50
22598. . — 25
22633. . — 25
22676. . — 25
22700. . — 25
22702. . — 25
22715. . — 25
22732. . — 50
22735. . — 25
22744 . — 25
22748. . — 25
22780. . — 25
22791. . — 25
22805. . — 25
22916. . — 50
22918. . — 25
22929. . — 25
22947. . — 25
22975. . — 25
22981. . — 25
VEINTITRES MIL
23086. . — 25
23102. . — 25
23145. . — 25
23177. . — 25
23194. . — 25
23199. . — 50
23204. . — 25
23255. . — 25
23274. . — 25
23276. . — 25
23279. . —100
23294. . — 50
23305. . — 25
23353. . — 25
23378. . — 25
23379. . — 50
23415. . — 25
23470. . — 25
23481. . — 25
23482. . — 25
23497. . — 25
23534. . — 25
23535. . — 25
23541. . — 25
23547. . — 25
23569. . — 25
23590. . — 25
23605. . — 25
23614. . — 25
23626. . — 25
23653. . — 25
23656. . — 25
23674. . — 25
23676. . — 25
23725. . — 25
23730. . — 25
23734. . — 25
23737. . — 25
23755. . — 25
23757. . — 25
23795. . — 25
23837. . — 25
23854. . — 25
23880. . — 25
23927. . — 25
23952. . — 50
23958. . — 25
23966. . — 25
23980. . — 25
23989. . — 25
23991. . — 25
23995. . — 25
VEINTICUATRO MIL
24008. . — 25
24033. . — 25
24040. . — 25
24065. . — 25
24077. . — 25
24091. . — 25
24093. . — 25
24106. . — 25
24122. . — 25
24134. . — 25
24144. . — 25
24155. . — 25
24171. . — 25
24203. . — 25
24211. . —100
24220. . — 25
24233. . — 25
24253. . — 25
24325. . — 25
24335. . — 25
24356. . — 25
24360. . — 25
24369. . — 25
24371. . —100
24380. . — 25
24416. . — 25
24471. . — 25
24475. . — 25
24485. . — 25
24558. . — 25
24566. . — 25
24569. . — 25
24590. . — 25
24595. . — 25
24597. . — 25
24609. . — 25
24612. . — 25
24666. . — 25
24667. . — 25
24685. . — 25
24686. . —100
24710. . — 25
24745. . — 25
24794. . — 25
24823. . — 50
24848. . — 25
24850. . —100
24865. . — 50
24874. . — 25
24876. . — 25
24890. . — 25
24915. . — 25
24921. . — 25
24944. . — 25
24949. . — 25
24961. . — 25
24970. . — 25
24975. . — 25
24983. . — 25
24989. . — 25
VEINTICINCO MIL
25003. . — 25
25006. . — 25
25011. . — 25
25031. . — 25
25034. . — 25
25039. . — 25
25042. . — 50
25066. . — 25
25072. . — 25
25075. . — 50
25086. . — 25
25090. . — 50
25115. . — 25
25128. . — 25
25175. . — 25
25199. . — 25
25212. . — 25
25220. . — 25
25226. . — 25
25264. . — 25
25273. . — 25
25274. . — 50
25275. . — 25
25280. . — 25
25293. . — 25
25301. . — 25
25346. . — 25
25348. . — 25
25357. . — 25
25361. . — 50
25394. . — 25
25395. . — 25
25411. . — 25
25419. . — 25
25431. . — 25
25436. . — 25
25467. . — 25
25493. . — 25
25545. . — 25
25561. . — 25
25627. . — 25
25639. . — 25
25669. . — 25
25676. . — 25
25682. . — 25
25687. . — 25
25695. . — 25
25707. . — 25
25731. . — 25
25837. . — 25
25847. . — 25
25851. . — 25
25879. . — 25
25891. . — 25
25916. . — 25
25924. . — 25
25934. . — 25
25961. . — 25
25971. . — 25
25972. . — 25
25975. . — 50
25984. . — 25
VEINTISEIS MIL
26041. . — 25
26057. . — 25
26065. . — 25
26066. . — 25
26068. . — 50
26076. . — 25
26085. . — 25
26099. . — 25
26122. . — 25
26130. . — 25
26138. . — 25
26145. . — 25
26177. . — 25
26209. . — 25
26210. . — 25
26216. . — 50
26225. . — 25
26260. . — 25
26281. . — 25
26318. . — 25
26344. . — 25
26350. . — 25
26357. . — 25
26383. . —250
26405. . — 25
26409. . — 25
26410. . — 25
26416. . — 25
26462. . — 25
26473. . — 25
26493. . — 25
26505. . — 25
26521. . — 25
26544. . — 25
26546. . — 25
26566. . — 25
26582. . — 25
26586. . — 25
26591. . — 25
26594. . — 25
26599. . — 25
26618. . — 25
26634. . — 25
26635. . — 25
26652. . — 25
26661. . — 25
26665. . — 25
26704. . — 25
26722. . — 25
26761. . — 25
26775. . — 50
26779. . — 25
26786. . — 25
26792. . — 25
26803. . — 25
26828. . — 25
26845. . — 25
26846. . — 25
26907. . — 25
26915. . —100
26930. . — 25
26932. . — 25
26944. . — 25
26946. . — 25
26955. . — 25
26978. . — 25
26982. . — 25
26993. . — 25

El premio de $35,000 ha correspondido al número 20019.

Las 2 aproximaciones anterior y posterior al Primer premio han correspondido a los números 20018 y 20020.

Las 99 aproximaciones a la centena del Primer premio han correspondido a los números del 20001 al 20018 y del 20020 al 20100.

El premio de $5,000 ha correspondido al número 7587.

Las 2 aproximaciones anterior y posterior al Segundo premio han correspondido a los números 7586 y 7588.

Las 99 aproximaciones a la centena del Segundo premio han correspondido a los números del 7501 al 7586 y del 7588 al 7600.

El premio de $2,500 ha correspondido al número 17993.

Las 2 aproximaciones anterior y posterior al Tercer premio han correspondido a los números 17992 y 17994.

Las 99 aproximaciones a la centena del Tercer premio han correspondido a los números del 17901 al 17992 y del 17994 al 18000.

El siguiente Sorteo Nº 877, ordinario, se celebrará el Domingo 18 de Junio de 1933 y constará de 27,000 billetes a $5 el entero, dividido en quincuagésimos a 10 centavos cada fracción.

Lo que se publica para general conocimiento.--Habana 11 de Junio de 1933.

LA CUARTA INICIACION DE CABALLEROS CATOLICOS EN GUINES Y LA PRIMERA DE LA AGRUPACION JUVENIL SE HAN CELEBRADO EN DICHA VILLA MUY SOLEMNEMENTE

Güines, nuestra culta Villa que fertiliza el undoso Mayabeque, ha presenciado en estos días hermosos actos, dignos de toda alabanza. Y ellos se debieron a la floreciente «Asociación de Caballeros Católicos» que celebraron con gran pompa y solemnidad la cuarta Iniciación de nuevos candidatos y la primera Iniciación de la «Juvenil Católica». Por eso, nuestra tranquila y amada Villa despertó del letargo en que se encontraba, para vivir unas horas de alegría. Estas fiestas fueron precedidas de un Triduo de Conferencias apologéticas que estuvieron a cargo del elocuente orador Reverendo padre Crescencio Pajares del I. C. de María.

El día 21 fué la fiesta principal, celebrándose a las seis y media una gran misa de comunión en la que se acercaron al Sagrado Banquete infinidad de fieles, principalmente hombres, sí, hombres sin tacha y sin miedo que sin avergonzarse de confesar a Cristo y sin temor al «qué dirán» se postraron de rodillas ante el sacerdote para recibir en su corazón al mismo Jesús. Oficié en esta augusta ceremonia el Rvdo. padre Pajares, quien tuvo la satisfacción de dirigir su autorizada palabra a cientos de hombres y otros tantos de niños, y demás fieles que invadían nuestro hermoso templo, teniendo frases de felicitación para todos los «Caballeros Católicos» y especialmente para el celosísimo párroco que hoy rige los destinos de nuestra Parroquia. A las nueve a. m. fué la Misa Solemne en la que ofició el padre Rodríguez, Consiliario muy querido de nuestra Unión Predicó el Rvdo. padre Nicolás Grandal de los Redentoristas, versando su tema sobre el Evangelio de la Dominica, que lo explicó muy concisa y claramente.

En el coro tomaron parte las «Hijas de María» bajo la dirección de la competente profesora señorita Conchita Castañer. Al Ofertorio cantó el «O Salutaris hostia» la señora Virginia de la Torre de Collado.

Terminada la Santa Misa tuvo lugar la hermosa ceremonia de la primera Iniciación de la «Agrupación Juvenil Católica» ingresando en las filas de dicha Asociación 55 niños. La mesa presidencial estuvo integrada por los doctores Planas, Balerdi, Nieto, los señores Cabrera y Sangenís y el Rvdo. padre Rodríguez, a quien se debe esta nueva Asociación, pues siempre lucha con tesón inagotable en favor de la niñez, su ideal es siempre estar entre los niños y por eso se le ve ya dirigiendo el Colegio «San Julián», o explicando el Catecismo, etc., pues repetiré lo que ya dije en otra ocasión que su lema es el mismo del Divino Maestro: «Dejad que los niños vengan a mí porque de ellos es el Reino de los Cielos».

A las dos de la tarde se efectuó una fiesta Literario-Musical en el Salón de Actos del Colegio de las «Hijas de la Caridad» que tan acertadamente dirige la bondadosa hermana Sor María Martínez. Prestaron su valioso concurso, distinguidas personalidades de nuestra mejor sociedad.

Dió principio el acto con las melodiosas notas del Himno Nacional, siguiendo después el grandioso Discurso de apertura que con toda serenidad y gran elocuencia pronunciara el joven y entusiasta hermano Manolo Valeri del Busto.

El tercer número estuvo a cargo de la simpática señorita Aida Pérez, quien nos deleitó durante breves momentos, ejecutando al piano una magnífica pieza. ¿Y qué decir de la comedia «Hablando se entiende la gente»? Estuvo muy graciosa, pues la señorita Aida García hizo su papel de Manolita a las mil maravillas, tal parecía una verdadera andaluza, también quedaron a gran altura los hermanos Lico de la Torre y Manolo Valeri. Las hermosas poesías recitadas por alumnas del Colegio de las «Hermanas de la Caridad» fueron grandemente ovacionadas por la enorme concurrencia que invadía el amplio Salón. La señora Virginia de la Torre de Collado cantó admirablemente con la gracia que le caracteriza varias canciones de actualidad, acompañándole al piano la distinguida señorita C. Castañer. Las niñas del «Asilo San José de la Montaña» en el «Coro de los Monaguillos» y en la Comedia «La Princesa Improvisada» estuvieron colosales, pues hicieron reir a no más poder, demostrando ser unas artistas consumadas. El «Vals de las Margaritas» estuvo preciosísimo, como se esperaba, bastaba sólo adivinar que estaba integrado por bellísimas señoritas de nuestra mejor sociedad, y ellas eran Libia Díaz Salinero, Fara Regalado, Maricusa Bruguera y Nimia Garcés, acompañándoles al piano la señorita Conchita Castañer, siempre tan fina, atenta y complaciente. El niño Roberto Espinosa del Colegio «San Julián» demostró ser un gran tenor en el tango la «Provinciana» y en la canción «No sangres corazón» recibiendo al final una ruidosa ovación. En el Resumen hizo derroche de su oratoria el padre Pajares, finalizando el acto con el Himno de la Asociación. Por la noche, a las ocho p. m. fué el emocionante acto de la cuarta Iniciación de los «Candidatos a Caballeros Católicos» Dicho acto fué presidido por el doctor Valentín Arenas, presidente general de los «Caballeros Católicos de Cuba», quien tuvo la satisfacción de ver que ingresaban en nuestras filas treinta y un nuevos soldados de Cristo. Acompañando al doctor Arenas estaban nuestro digno y querido Consiliario y el entusiasta señor secretario Juan Sangenís. En este acto hicieron uso de la palabra el doctor Valentín Arenas y el Reverendo padre Rodríguez que lo hicieron magistralmente, pues tuvieron al auditorio muy atento durante casi una hora. En el coro tomaron parte un conjunto de «Hijas de María» y de «Caballeros Católicos», estando el armoniún a cargo de la señorita C. Castañer. Reciban las más sinceras felicitaciones la «Unión de C. Católicos» que con tanto celo y entusiasmo preside el buen hermano doctor Juan Balerdi al que ayudan eficazmente los demás miembros directivos. Terminaré plagiando el final del Discurso que en la Velada pronunciará mi buen amigo y H. E. C. Manolo Valeri que decía así: «Pido a Dios que los años venideros podamos celebrar nuevas iniciaciones hasta que el pueblo entero haya ingresado en el ejército de los que tienen por lema «Con la Cruz», por Dios y por Cuba».

Especial

"EL FENIX"

"SIMBOLO DE LA SUERTE"

¿ES USTED DICHOSO EN EL JUEGO?

Hasta ahora quizás no; pero, ¿ha ensayado la ventaja que siempre trae consigo un número que además de bonito lleva el sello de "EL FENIX"? Inténtelo y se hará rápidamente de una fortuna.

1411	6929	8528	10337	12441	14024	15445	17617
5205	7415	9028	11032	13043	14733	15534	19529
5213	7544	10013	11547	13344	15233	16055	19531
6615	8233	10035	12111	13732	15333	16059	23003

ENTERO: $6.50; HOJA, $1.30 MAS FRANQUEO.

Más barato a revendedores. Especial atención al Interior. Indíquenos si no habiendo ya el número pedido podemos enviar otro.

ALVAREZ Y GUTIERREZ. GALIANO, 124, esquina a Dragones. TELEFONO M-3355.—HABANA.

Información Católica

VARIOS CULTOS QUE SE ANUNCIAN PARA MAÑANA EN DIVERSAS IGLESIAS

EN LA IGLESIA DE SAN FRANCISCO

A las siete y media a. m., misa de comunión general por Monseñor Estrada, Arzobispo de Atalia.

A las nueve a. m., misa solemne y sermón por el padre doctor Alfredo Llaguno

A las cinco de la tarde, solemne bendición y consagración de los niños a San Antonio de Padua.

EN LA IGLESIA DE REINA

A las nueve a. m., misa solemne y sermón por el padre Jorge Camarero, S. J.

La parte musical está a cargo de las Huerfanitas del Colegio-Asilo San Vicente de Paúl

EN LA CARIDAD

A las nueve a. m. misa solemne y sermón por Monseñor Santiago G. Amigó.

Invita Monseñor Eduardo Ferrer. Párroco de la expresada iglesia.

EN LA IGLESIA DE LA MERCED

A las ocho a. m., misa de comunión general en obsequio al padre Antonio López, Visitador de los Padres Paúles y Superior de la Merced.

Después de la misa recepción

A las nueve a. m. misa solemne con orquesta y sermón en honor de San Antonio de Padua.

EN LA PARROQUIA DE GUANAJAY

A las nueve a. m. solemne función en honor de San Antonio de Padua.

EN EL CARMEN

En la Iglesia del Carmen, a las nueve a. m. el primero de los «Siete Martes» en honor de Santa Marta con el siguiente programa:

A las nueve a. m. misa solemne, sermón, piadoso ejercicio y procesión.

Dedica estos cultos a la gloriosa Santa de Betania, su Cofradía eregida en esta Iglesia

EL MES DEL CORAZON DE JESUS EN LA IGLESIA DE REINA

A las ocho a. m., ejercicio del Mes, misa armonizada y comunión.

A las cinco p. m. exposición, estación, Santo Rosario, plática y ejercicio, terminándose con la bendición y reserva.

EL MES DEL SAGRADO CORAZON DE JESUS EN GUANAJAY

A las ocho de la noche, solemne ejercicio del Mes del Sagrado Corazón de Jesús.

EL MES DEL SAGRADO CORAZON DE JESUS EN LAS ESCUELAS PIAS DE GUANABACOA

En la Iglesia de las Escuelas Pías de Guanabacoa, a las siete y media de la noche el solemne Mes del Sagrado Corazón de Jesús.

EN LA IGLESIA DE SAN NICOLAS DE BARI

A las ocho de la mañana, solemne novenario en honor de Nuestra Señora del Perpetuo Socorro.

Se suplica la asistencia a los cofrades de la Archicofradía del Perpetuo Socorro de esta Iglesia.

EL JUBILEO CIRCULAR

En la Catedral el Jubileo Circular. La misa del Sacramento a las 9. La reserva a las cinco p. m.

EN LA CAPILLA DE LAS MADRES EUCARISTICAS

En la Capilla de las Madres Eucarísticas, sita en H y 17 (Vedado), a las cinco de la tarde, solemnes cultos a Jesús Sacramentado en preparación a la festividad del Santísimo Corpus Christi.

La Columnata

Billetes de Lotería

Obispo frente al Parque Albear

Tel. M. 3899 - Aptdo. 1678

HABANA

¡¡ABRA LOS OJOS!!

Ante Ud. se presenta la maravillosa perspectiva que ofrece un billete del nuevo plan de Lotería.

Jugando ahora puede obtener

$35,000 en el 1er. Premio

y hacer mil combinaciones a base de números como éstos:

103	3451	6080	9280	12189	15100	18192	21201	24253
601	3681	6167	9770	12685	15680	18761	21574	24583
687	3972	6752	9887	12953	15976	18953	21862	24645
1182	4583	7590	10201	13160	16240	19000	22085	25096
1776	4784	7865	10803	13670	16784	19603	22756	25364
1898	4903	7950	10840	13974	16882	19762	22849	25573
2286	5444	8402	11295	14289	17096	20476	23091	26056
2640	5994	8650	11693	14599	17193	20595	23108	26160
2873	5998	8890	11850	14686	17965	20866	23746	26764

ENTEROS: $6.50; HOJA, $1.30 MAS 11 CTS. FRANQUEO

Más Barato a Señores Billeteros. — Rápida Atención al Interior.

ABIERTO LA VISPERA DEL SORTEO HASTA LAS 11 P. M.

DE DIAS

Celebran en la festividad de San Antonio de Padua sus días, el R. P. Antonio López Izaguirre, Visitador de los Padres Paúles y Superior de la Merced, los RR. PP. Antonio Arias, S. J., celosísimo Misionero de la Compañía de Jesús; Antonio Galán, S. J.; Fray doctor Antonio Melo, O. F. M. Párroco de Santa María del Rosario, Monseñor Antonio Abín, Canónigo de la Santa Metropolitana Iglesia Catedral de la Habana y los Padres Dominicos, Antonio Ibáñez y Antonio González.

También los celebra la Reverenda Madre Visitadora de las Hermanitas de los Ancianos Desamparados Sor Antonia, por muchos años, Superiora del Asilo Santovenia, con residencia hoy en el de Santa Marta en la Víbora.

A todos deseamos un feliz día de su santo.

Un saludo especial para el Respetable Gran Caballero del Consejo San Agustín número 1390, señor Antonio Alegría.

LA FIESTA DE S. ANTONIO QUE SE CELEBRA EN LA IGLESIA DE GUANAJAY

Los días 10, 11 y 12 a las 8 de la noche, Triduo y el 12 Salve cantada. El día 13. Fiesta de San Antonio de Padua. A las 9 y media de la mañana Misa cantada y a las 8 de la noche Visita, Sermón y Procesión de San Antonio. Invita a estos cultos la señora Emelinda Pérez viuda de García, Camarera de San Antonio.

M.E.C.D. 2016

Absueltos los acusados de un delito de robo

rturo Mata y Francisco Ortíz, para quienes se pedía 5 años, no participaron en el hecho

Que Atruro Mata Barredo y Fran-isco Ortiz Solana no tuvieron par-icipación alguna en el robo come-ido en la madrugada del 19 del mes marzo del pasado año en las Ofi-nas del American Express Compa-, sitas en los bajos del edificio que upa el Hotel Plaza, en esta Ciudad, ha resuelto la Sala Segunda de Criminal de esta Audiencia al dic r sentencia, de conformidad con la licitud de los letrados defensores de chos procesados, doctores Enrique oig y Carlos R. Menció, quienes con s pruebas que aportaron al Tri-inal justificaron la inculpabilidad sus defendidos.

Dice la Sala que de la prueba prac ada no se ha justificado en ma-ra alguna que Mata y Ortiz reali-aran los hechos criminosos de que e acusaba el Ministerio Fiscal, quien stó para cada uno la pena de cin-años de presidio correccional, ca-ficando el delito de robo con la ravante de nocturnidad y con la reincidencia.

La acusación fiscal decía que en ras de la madrugada del 19 del es de marzo próximo pasado, es-gida de propósito, puestos de acuer los procesados Mata Borredo, co-cido por Cocotudo y Ortiz Solana, e lleva el sobrenombre de Pancho lmy, con otras personas desconoci-das y con los procesados rebeldes sé Sánchez Núñez y Herbert Lud ig, utilizando una llave falsa que bría la puerta del local donde se allan instaladas las Oficinas del merican Express Company, bajos del Hotel Plaza, en donde no reside persona alguna, penetraron al inte-rior y rompiendo la caja de caudales y dos gavetas de un mostrador, sus trajeron la suma de $5.400.00 de la propiedad de la citada Compañía, que se repartieron proporcionalmente y que no ha sido ocupada.

El Magistrado doctor Enrique de lmagro formuló voto particular en sentido de absolver a Ortiz So-na, el defendido por el doctor Roig mo lo acordó la mayoría y conde-ar a Mata a la pena de cuatro años, ueve meses y once días de presi-o correccional, por robo con las ravantes de nocturnidad y reinci-ncia.

ntentó matar a su mujer por medio del fuego

mpregnó de alcohol todas sus opas, pero no pudo prenderlas, or haber intervenido la Policía

Pablo Romero García, de la Ha-na, de 25 años de edad, electricista vecino de 35 número 27, en el Ve-ado, fué oportunamente arrestado, a los momentos que por medio del lego, intentó matar a su mujer Ale-ndrina Borroto Coll, natural de Matanzas, de 25 años de edad y del smo domicilio.

Según aparece de lo actuado por a policía de la Décima Estación, mbos sostuvieron un disgusto, en el urso del cual, Pablo en un rapto de esesperación, impregnó los vestidos n alcohol de su compañera, sin que udiera llegar a consumar su obra de muerte, por la oportuna inter-vención de la policía.

Hizo constar el vigilante, que se encontraba de servicio cuando fué re-querido su auxilio por Rafael Hidal-go, vecino de la habitación número 5 de la expresada casa, quien le comu-nicó que un hombre trataba de ma-tar a su mujer, por lo que con toda rontitud se dirigió hacia dicho lu-ar, encontrando a la Borroto en-errada en la habitación de Hidalgo a su marido tratando de abrir la uerta.

Interrogada la Borroto manifestó, ue había sostenido un grave dis-usto con su marido, por lo que és- decidido a matarla y careciendo or el momento de medios para ello, ació sobre sus vestidos el contenido e una botella de alcohol, intentan-o el prenderle fuego, cosa que no levó a efecto, por haberse ella da-o a la fuga, refugiéndose en la ha-itación de Hidalgo, donde se encer-ró. Ella fué asistida de lesiones en mbos ojos, que le produjo el alcohol caerle en los mismos.

El acusado negó los cargos que ontra el mismo formulara su mujer, a que según expresó, por medio de ertos brebajes, que había ingerido, ntentaba el no ser madre. Esta fué a causa del disgusto entre ambos, n que él procurara, como ella afir-na, el matarla por medio del fue-o. El Juez en vista de las pruebas ue existían contra el acusado, orde-ó su ingreso en el Vivac por todo l tiempo que señala la Ley.

SINTONICE LA ESTACION CMW
El DIARIO Hablado
Se trasmite todos los días
A las 7.30 a. m., 1 p. m. y 6 p. m.

LA CAUSA AZUCARERA SERA DEFENDIDA EN LONDRES, POR O. FERRERA Y O. CINTAS

LONDRES, junio 11. (AP.) El doc-tor Orestes Ferrara, Secretario de Estado y el Sr. Oscar Cintas, em-bajador de Cuba en Washington, que son los delegados de su país a la Conferencia Económica y Monetaria, dirigirán sus esfuerzos principalmen-te en pro de los intereses azucare-ros.

Se tiene entendido que su princi-pal misión es la de impedir que ocu-rra algo dañino al azúcar.

REGLANAS

BEBITA CORREA DE REBOREDO

Distinguida dama.

Muy airosa y gentil.

Esposa amantísima de mi estimado amigo, el doctor Francisco Reboredo Ojea, médico joven e inteligente.

Celebra **Bebita**, en el día de mañana, su onomástico.

Y recibirá, con tal motivo, innumerables congratulaciones de sus numerosas amistades.

Y muchas flores.

Aunque sin carácter de fiesta, dado el reciente luto que guarda de un sobrino, el infortunado «Chano» Blanca Reboredo.

Para ella va, por adelantado, con estas líneas, un saludo.

Con mi felicitación.

Muy afectuosa.

SIMPATICA BODA

Se efectuó el viernes.

Ante el notario doctor Gaitán.

Fueron los contrayentes:

La muy estimada y bella señorita Celestina Pérez González y el señor Félix García Domínguez.

Firmaron el acta matrimonial, como testigos, el doctor Juan F. Hernández y los señores Francisco Pacheco, Pedro Díaz de Villegas y Julio Alvarez Serpa.

Boda ésa, de amor.

En la que los novios recibieron múltiples felicitaciones.

Numerosas fueron las damas y damitas que presenciaron ese acto, entre las que se encontraban las siguientes:

Señoras:

Eva Martínez de Cánova, Felicia Domínguez de García, Georgina Mata de Escandón, Angela Perlache de Alvarez.

Maricusa González de Díaz de Villegas, Graciela González.

Señoritas:

Vicentica García, Julia y Rosa Robbio, Aurora Martínez, Margot Fernández.

Zoraida García.

Aida Durán, Nenita Barreras, Aida Esther Díaz de Villegas, Alicia y Sara Hernández.

Regla Luisa de Céspedes, belleza morena de extraordinaria simpatía.

Carmela Hernández, Hilda y Elia García, Altagracia Alfonso.

Nena Alarcón, Carmita Barreras, muy graciosa y bonita.

En la casa número 84 de la calle de Calixto García, han quedado instalados los nuevos esposos.

¡Celestina y Félix!

Que sean eternamente dichosos.

Son mis deseos.

EL DR. ROBERTO PORTELA

Médico muy querido.

Culto e inteligente.

Celebró el pasado miércoles su onomástico.

Y muchas fueron las amistades de tan cumplido amigo que en ese día le testimoniaron su afecto y simpatía.

Para él, aunque tarde, va con estas líneas me felicitación.

Con un saludo.

FUNCION EXTRAORDINARIA

De grandes atractivos.

Se efectuará el próximo viernes, a beneficio de los niños del Catecismo Parroquial, en el teatro «Céspedes».

Patrocinada será esa función por las señoras Antoñica Domínguez de García, María Freyre de López y Raquel Heredia de Freyre.

Y por las encantadoras señoritas «Cuquín» Tourón, Sofía Vilarello, Loló Prats.

La muy gentil y bella Carmela Vilarello.

Carmina Inchauspi y la muy graciosa y muy bonita «Nenita» López Fernández.

Habrá, también, en ambas tandas de ese día muchos números de variedades.

Y excelentes films parlantes.

Que unidos a la intensa y fructífera labor que en pro de ese beneficio viene desarrollando el Comité de damas, augura, por anticipado, el éxito de la misma.

Muy merecido.

LUISITO ESPINIELLA

Joven muy estimado.

Y estudioso.

Acaba de anotarse un gran triunfo, al haber obtenido en los exámenes del Instituto de Segunda Enseñanza de la Habana, con nota de sobresaliente, su ingreso a la segunda enseñanza.

¡Enhorabuena!

BODA DE PAPEL

El primer año de casados.

Lo celebró el sábado.

Un matrimonio joven, muy estimado en el seno de nuestra sociedad.

Me refiero al de la gentil señora Pura Burt de Fraga y el caballeroso amigo Tomás Fraga Hernández.

A las muchas felicitaciones recibidas, con tal motivo, ruego unan la mía.

Muy afectuosa.

DORITA Y SILVIA HERNANDEZ SUAREZ

Dos bellos encantos.

Muy graciosos.

Que constituyen la felicidad y alegría de un matrimonio altamente apreciado.

Me refiero a la bella señora Josefina Suárez de Hernández y mi estimado amigo Teodoro Hernández.

Muy gustoso publico el retrato de esas lindas muñequitas, para quienes el cronista tiene toda su simpatía.

Y a las que envía un beso.

EL TEATRO REGLA

No funcionará por unos días.

Ello se debe a las reparaciones que ha de efectuar, para la instalación de un moderno equipo Movietone R. C. A. Photophone.

Ultimo modelo.

Pedido expresamente a los Estados Unidos para el coquetón teatro que administran mis estimados amigos Manuel Fernández y José Granda.

Para fin de la presente semana comenzará el «Regla» sus funciones con la inauguración de ese valioso equipo sonoro.

Y el estreno de la grandiosa film «Bajo dos banderas».

Será un gran acontecimiento.

Del que me haré eco.

CUMPLEAÑOS

Lo celebró el jueves.

Un niño muy lindo y simpático.

Danielito Taboada y Espiniella.

Alegría y encanto del hogar de los esposos Josefina Espiniella de Taboada y Daniel Taboada.

Dos años de edad!

Cumplió en ese día entre besos y caricias.

A los que agrega el cronista.

Sus más fervientes votos.

Por su eterna dicha.

LA FESTIVIDAD DE MAÑANA

San Antonio de Padua.

Y celebrarán su santo, con tal motivo:

Las señoras: Antonia Guillot de Alonso, Antonia Rodríguez viuda de Gómez, María Antonia Rodríguez de González.

Antonia Fernández de Rodríguez.

Las señoritas:

María Antonia Reyes, bella y gentilísima.

Antonia Fernández Vilarello, María Antonia Fernández Salazar, Antonia Sánchez, Antoñica Fernández.

María Antonia Torres, muy simpática.

María Antonia González, Antonina Rodríguez, María Antonia Pérez.

Antonia Castro, Antonia Rivero. María Antonia Valdés, Antonia García.

María Antonia Rodríguez, María Antonia Vázquez.

Y entre los caballeros.

Un primer nombre:

El doctor Antonio Bosch y Martínez, nuestro ex alcalde modelo, ex representante a la Cámara y actual subsecretario de Agricultura, Comercio y Trabajo y su inteligente y simpático hijito Antonio Bosch y Cabezola.

Otro nombre muy querido de los reglanos:

El doctor Antonio María Valdés Dapena.

Catedrático de nuestra Universidad y médico de reconocidos méritos profesionales.

El doctor Antonio Bueno, abogado y amigo muy estimado.

Antonio González Regalado.

Antonio López Martínez, Antonio Rodríguez Estoracio, Antonio Fernández López.

Antonio Manuel Hernández, activo tesorero de la Asociación Antiguos Alumnos de la Escuela No. 2, que tan acertadamente dirige el amigo José Fajo.

Antonio María Romeu y Marrero. Antonio Loureiro.

Antonio Valdés, Antonio Pérez Pérez, Antonio González Martínez.

Y un Antonio para quien el cronista tiene todo su afecto:

Antonio Alejandro Pérez Ruiz.

Mi muy querido hijo y auxiliar de estas «Reglanas».

Reciban todos, por adelantado, mi saludo.

De calurosa felicitación.

¡BARBERAN Y COLLART!

Los héroes del día.

Cubanos y españoles, hermanados en el afecto y en el sentimiento, han seguido, con extraordinario interés el curso del vuelo de esos embajadores de la hidalguía española, el que acaban de realizar, el más gigantesco que se ha hecho en el mundo entero, sobre el mar.

Tras treinta y nueve horas y tres cuarto que estuvieron en el aire, aterrizaron ayer en Camagüey, los bizarros oficiales españoles, que fueron aclamados con frenesí por todo el pueblo de la región prócer.

Regla, como todos los pueblos de la República, ha gozado horas de intensa emoción al conocer el gran triunfo de los aviadores españoles.

Para ellos, nuestro saludo.

¡Salve, hermanos!

Alejandro PEREZ.

Reorganizarán las oficinas de la Sanidad

Tan pronto sea aprobado el nuevo presupuesto. Lo que dice el Secretario, doctor Céspedes

Hablando con los periodistas, el Secretario de Sanidad, doctor Céspedes, declaró que tan pronto estuviesen aprobados los nuevos presupuestos para el año fiscal 1933-34, pondría en práctica su plan de reorganización de todas las oficinas a su cargo.

Nos agregó que podíamos anticipar escogería en las oficinas, de acuerdo con los jefes de negociados, etc., los empleados más aptos y cumplidores de sus deberes.

El plan incluye la reorganización de los actuales Apéndices, los cuales pasan de nuevo a ser Jefaturas Locales de Sanidad conforme a lo preceptuado en las Ordenanzas Sanitarias vigentes y para evitar que muchos jueces correccionales no le reconozcan personalidad a los Inspectores Médicos para imponer multas.

El Director de Sanidad, por su parte, dará instrucciones a los Jefes Locales, hoy Inspectores Médicos, para que procedan a la reorganización de sus respectivas oficinas en cuanto a los servicios públicos.

PERDIDA DE APARATOS

El Jefe de Odontología, doctor H. Cuéllar del Río, ha dado cuenta al Secretario de Sanidad, haber comprobado la falta de varios aparatos propiedad del Estado y que estaban instalados en el Dispensario Dental de Nuevitas, no habiendo podido localizar en el poblado de Sibanicú al doctor Justo de Lara Mena, persona a quien se atribuye la pérdida de aquéllos.

AGUAS EN MAL ESTADO

El Laboratorio Nacional comunicó a la Dirección de Sanidad haber resultado, previo análisis, química y bacteriológicamente malas las aguas de consumo público del pueblo de Martí.

PUEDE INGRESAR ENFERMOS

La nueva Asociación La Bien Aparecida ha sido autorizada por la Secretaría de Sanidad para atender enfermos en su clínica de salud, a reserva de aprobarle el Reglamento de orden interior de la misma.

Tres arrollados por automóviles en la Habana

Los choferes fueron puestos en libertad al comprobarse que no eran responsables de los hechos

De tres personas arrolladas por automóviles, conoció el Juez de guardia diurna, doctor Pichardo.

Mario Angarica Esquiosa, de doce años de edad y vecino de Zanja número 72, sufrió lesiones graves al ser arrollado en San Nicolás y San Miguel por el auto 432, propiedad del doctor Capestani, que conducía Domingo Asencio Betancourt, vecino de Baños número 149.

Antonio Vázquez Martínez, vecino de Jesús Rabí número 11, fué detenido porque con el auto 7632, que conducía por la Calzada de Concha, arrolló a Domingo Alvarez Suárez, vecino de Caserío de Luyanó, ocasionándole lesiones de carácter grave.

Rodolfo Garmendía Lagardere, de doce años y con domicilio en Pérez 4, sufrió lesiones graves, al tirarse de un tranvía en Cristina y Concha y ser arrollado por el auto 23922, que guiaba Benito Tolido Valdés, domiciliado en Guadalupe número 4, en el reparto Juanelo.

Al comprobarse que los accidentes habían sido casual, los tres chauffeurs fueron puestos en libertad.

Juicio contra un chauffeur, por homicidio

Iba guiando un ómnibus cuando arrolló a un transeúnte. Dos fallos absolutorios son dictados

Para esta tarde, a las dos, está señalado, ante la Sala Tercera de lo Criminal, el juicio oral de la causa instruída al chauffeur de «La Especial», José García, que aparece responsable, por su imprudencia, de la muerte de José Capote Valdés, ocurrida el 12 de noviembre del pasado año, en el paradero de los ómnibus de «La Aliada», en la Víbora, en los momentos en que se disponía a entrar a su destino y pasar un vehículo de la antes citada empresa.

El ministerio fiscal interesa para el presunto culpable la pena correspondiente al delito de homicidio por imprudencia, con la indemnización de rigor. La defensa del encausado está a cargo del doctor Carlos Párraga, que es también letrado de la empresa «La Especial». El doctor Párraga insta la absolución de su patrocinado y la de la compañía que representa y que es responsable civilmente.

Al sumario está unido un ejemplar del DIARIO DE LA MARINA, correspondiente a su edición del 13 de noviembre, en el que aparece la información que sobre el suceso dió nuestro corresponsal en «General Machado», señor Pablo Donato Jr., el cual está citado como testigo. En esa información se hacen constar las manifestaciones de Capote, el que murió en el Hospital Lila Hidalgo de dicha localidad. Dijo Capote, como también lo dijeron varios pasajeros que con él venían en el ómnibus, que resulta culpable del accidente el chauffeur de «La Aliada», Antonio Rodríguez Pedroso, que frenó con violencia, expulsando al repetido Capote, que iba en el estribo y estrellándolo contra el ómnibus de «La Especial», que acertaba a pasar por el lugar en esos precisos momentos. En esas manifestaciones de Capote y los demás pasajeros, basará la defensa el doctor Carlos Párraga.

ABSUELTOS ORTIZ SOLANA Y MATA BARREDO

La Sala Segunda de lo Criminal de la Audiencia, de conformidad con lo instado por los doctores Enrique Roig y Carlos R. Menció, ha dictado sentencia absolviendo de toda responsabilidad a Francisco Ortiz Solana y a Arturo Mata Barredo, de su supuesta intervención en el robo de $5.400 a la soficinas del American Express Company, en los bajos del Hotel Plaza. Expresa el Tribunal que de las pruebas practicadas no se ha demostrado la culpabilidad de dichos encausados, procediendo, en consecuencia, su absolución. El Ministerio fiscal interesó para Ortiz Solana y Mata Barredo la pena de cinco años y cinco meses de presidio correccional.

Si es Bayer es bueno

El catarro de la vejiga
no debe ser abandonado en ningún caso. Tome Vd. lo mejor que existe:
Tabletas de Helmitol.
el remedio supremo contra el catarro o irritación de la vejiga, los dolores de riñones, turbiedad de la orina, picor y escozor, cálculos, arenillas, etc.

Roosevelt presentará hoy dos nuevas leyes

La principal es la de control de las industrias

WASHINGTON, junio 11. (AP).—Los líderes congresionales se están preparando para poner fin rápidamente a la sesión extraordinaria antes de mediados de la semana entrante, en la seguridad de que para esa fecha tendrán aprobado en todos sus detalles el programa de emergencia del presidente Roosevelt.

El presidente Roosevelt ha dejado la campaña en manos de los líderes de su partido en el Capitolio, y sigue disponiéndose para salir de vacaciones el jueves.

Sin embargo, hay pruebas de que existen elementos insatisfechos en el Senado. Los republicanos independientes, los republicanos de la vieja guardia y algunos elementos en el mismo partido demócrata, indicaron que el curso de acción del Ejecutivo no era de su agrado.

La principal diferencia de opinión en el Senado está en el programa de rehabilitación industrial, y en las apropiaciones para fondos de veteranos.

Los líderes democráticos, sin embargo, confían en que podrán evitar los conflictos.

El punto principal del programa de Roosevelt, la ley de control industrial y obras públicas, será presentada para su aprobación final en el Senado mañana. También estará sobre el tapete el enorme programa de apropiaciones para cubrir los 3,500 millones de pesos que se invertirán en obras públicas. Los líderes demócratas predicen que estas dos medidas quedarán aprobadas en su totalidad antes del martes.

Mañana Mr. Roosevelt firmará varias de las medidas de emergencias que le han sido enviadas por el Congreso. Estas son: la reorganización ferorviaria, la ley de 2,000,000,000 de pesos para refinanciamiento de pequeñas hipotecas; el impuesto de gasolina, la ley de reducción de tarifa postal y aplicación del impuesto sobre producción de electricidad, el auxilio de las compañías de seguros y el programa de créditos agrarios.

Se espera que el presidente nombre a Joseph B. Eastman miembro de la comisión interestatal de comercio, para el puesto de coordinador de los ferrocarriles.

Suprimirán el impuesto sobre las exportaciones

Será sustituído por otro de más fácil cobranza

El Estado se ha ahorrado siete mil quinientos pesos con la compra de las chapas de autos

El ingeniero Eduardo Montoulieu, director del Fondo Especial de Obras Públicas se ha propuesto dar a la oficina que dirige una organización perfecta, y en el poco tiempo en que ha actuado al frente de esa importante oficina de recaudaciones fiscales ha logrado encauzar las funciones de su personal de una manera eficientísima.

Uno de los fines que el ingeniero Montoulieu persigue con mayor ahinco es el de lograr, por medios de los impuestos que se cobran por el Fondo Especial una alta recaudación, a pesar de la crisis actual.

Así, el director de dicho Fondo ha ido llevando a sus negociados y secciones un personal técnico, especializado y por todos conceptos probo para que le sirva de colaborador; en la actualidad, el Fondo Especial de Obras Públicas está considerado, por el secretario de Hacienda, como uno de las dependencias de la nación más ajustadas y perfectas. Idea del director, llevada a la práctica poco a poco, fué la de refundir negociados afines, con objeto de hallar, con esa afinidad, la mayor efectividad en la función administrativa y un mayor rendimiento de sus labores.

Aparte de las últimas disposiciones llevadas a efecto por el señor Montoulieu, que nosotros publicamos oportunamente, tales como la de aumentar el precio en la importación de la gasolina para combustible y rebajar de una manera considerable las chapas para vehículos; la de gravar en una pequeña parte el alcohol que se utiliza para mover motores; la campaña para que pagaran el impuesto de transportes terrestres centenares de carretas de caña que antes no pagan la gabela fiscal y otras medidas que por lo numerosas sería prolijo enumerar, el ingeniero Eduardo Montoulieu se propone modificar en su base el impuesto de «un cuarto por ciento» sobre las exportaciones.

Este impuesto, nos han dicho en el Fondo Especial de Obras Públicas, según se cobra en la actualidad resulta muy engorroso, de difícil pago y produce poco al Fisco. Se piensa sustituir este impuesto por otro análogo, pero que no sólo produzca rendimientos fiscales, sino que su facilidad para la cobranza sea efectiva.

Rinde—además—el Fondo Especial de Obras Públicas su estadística diaria, con la que se puede tener, cada veinticuatro horas, el estado demostrativo de las recaudaciones por esa oficina, comparándolas con el mes y día del año anterior.

Por último, queremos informar que el director del Fondo Especial de Obras Públicas ha logrado una rebaja de consideración en cuanto al costo en la adquisición de las chapas para automóviles que han de servir para el año económico venidero. Las referidas chapas fueron adquiridas en los Estados Unidos, con ahorro de siete mil quinientos pesos al Estado, en comparación esta erogación a la del año anterior.

Toda la República dió muestras de regocijo al conocer la noticia

De todos los rincones de la Isla llegaron mensajes cordiales para los conquistadores del Atlántico tropical. La Compañía Curtis, de Morón, ofreció mecánicos y gasolina a los aviadores

Un saludo a los aviadores envía Sagua

SAGUA LA GRANDE, junio 11.
DIARIO, Habana.

Sagua y la Colonia Española se sienten regocijadas por el arribo feliz a tierra cubana de los aviadores Barberán y Collar, y cordialmente les envía por conducto del DIARIO DE LA MARINA un saludo afectuoso.

Isoba, corresponsal.

La Colonia Española de Güines se une a las felicitaciones

GÜINES, junio 11.
DIARIO, Habana.

La Colonia Española agradece regocijada el telegrama enviado por el DIARIO DE LA MARINA, informando el arribo feliz de los aviadores españoles en tierra cubana. El Casino felicita al DIARIO por las informaciones mantenidas radiográficamente sobre el vuelo, cuyo éxito trascendental aplauden fervorosamente cubanos y españoles y toda la población güinera.—Díaz, presidente.

Gentileza de la Compañía Curtiss en la ciudad de Morón

MORON, junio 11.
DIARIO, Habana.

Ha podido saberse en ésta que los aviadores españoles han llegado felizmente a Camagüey y por si fuere necesario los auxilios de la Compañía Curtiss, se encuentran en el campo de aterrizaje que dicha compañía posee en ésta, mecánicos y gasolina para serle suministrado. Allí se encuentra, también, una representación de la Colonia Española, así como el señor Angel Fernández Couce, cónsul de España en esta ciudad.—Pila, corresponsal.

Aguacate celebra el triunfo de los aviadores

AGUACATE, junio 11.
DIARIO, Habana.

Los españoles y cubanos de esta ciudad celebran con júbilo el triunfo de los aviadores Barberán y Collar. La Colonia Española me ruega haga llegar un afectuoso saludo a los aviadores que se han cubierto de gloria.— Fernández Hoyos, corresponsal.

La Colonia Española de Palma Soriano solicita informes

PALMA SORIANO, junio 11.
DIARIO, Habana.

Informé telegráficamente noticias que reciba de los aviadores españoles Barberán y Collar, así como la hora de la llegada a esta Colonia Española de Palma Soriano.— José Peral, presidente.

La Colonia Española de Santa Isabel de las Lajas

SANTA ISABEL DE LAS LAJAS, junio 11.
DIARIO, Habana.

La Colonia Española de este pueblo celebra la proeza de Barberán y Collar, rogándole haga llegar a ellos nuestra felicitación.— Manuel Novo, presidente.

El Presidente de la Colonia Española de Santiago de Cuba se interesa

SANTIAGO DE CUBA, junio 11.
Dr. José I. Rivero.

Nuestros asociados ansían noticias de los aviadores españoles. Agradeceremos que usted nos trasmita los informes que reciba. — Costa, presidente.

Las noticias por radio en Jaruco de la llegada

JARUCO, junio 11.
DIARIO, Habana.

El pueblo de Jaruco ha recibido con gran júbilo las noticias trasmitidas por el DIARIO DE LA MARINA, por mediación de su estación trasmisora de radio C. M. W. a los numerosos radioyentes de la feliz llegada a Camagüey de los ases aviadores españoles Barberán y Collar en su asombroso vuelo desde España a Cuba.— Campa, corresponsal.

Gran júbilo en Punta Alegre

PUNTA ALEGRE, junio 11.
DIARIO, Habana.

Júbilo y alegría inmensa experimentan en esta hora los españoles y cubanos al tener conocimiento de la llegada de los aviadores hispanos Barberán y Collar al legendario Camagüey.—Expósito, corresponsal.

La Colonia Española de Cárdenas

CARDENAS, junio 11.
DIARIO, Habana.

Agradecemos el telegrama en el que se dió cuenta de la llegada de los aviadores Barberán y Collar. Felicitamos a los intrépidos pilotos por el viaje maravilloso rendido.— Casino Español; Fernández, presidente.

Radiograma de la Colonia Española de Santiago de Cuba

SANTIAGO DE CUBA, junio 11.
— Enrique Costa, presidente de la Colonia Española, pasó un radiograma de felicitación a los aviadores españoles Barberán y Collar, concebido así: «En nombre de los socios españoles y cubanos de esta institución, envíoles fraternal felicitación por el éxito alcanzado para la Madre Patria.—Matías Vega.

Entusiasmo en Manzanillo

MANZANILLO, junio 11.— Reina gran entusiasmo entre el elemento español por el arribo a la Isla, de los aviadores españoles Barberán y Collar. La Colonia Española los felicita y está en comunicación con ellos.— Corresponsal.

Demostraciones de regocijo

SAN NICOLAS, junio 11.—El pueblo en general hace demostraciones de inmenso regocijo por las noticias del feliz arribo de los intrépidos aviadores españoles Barberán y Collar.— Félix Pérez, corresponsal.

Un saludo a los héroes españoles

MELENA DEL SUR, junio 11.—El Casino Español, por mediación del DIARIO DE LA MARINA, saluda a los héroes del vuelo Sevilla Cuba.— Suárez, presidente.

Gran júbilo en Caibarién

CAIBARIEN, junio 11.— Reina gran júbilo en esta localidad y en la numerosa colonia española, con motivo del vuelo de los aviadores españoles, cuyo arribo feliz, ha producido general entusiasmo.— Aurelio Martínez Illa, corresponsal.

Agradecidos al DIARIO

GUIRA DE MELENA, junio 11.— Agradecemos en todo su valor vuestro telegrama. Era humano que alcanzaran ese éxito. Nos felicitamos por que nuestra es, también, esa gloria.— Ezequiel Ganzo, presidente de la Colonia Española.

Un abrazo por mediación del DIARIO

GUAYOS, junio 11.— La Colonia Española de esta localidad siéntese orgullosa del triunfo resonante del vuelo Sevilla-Cuba, llevado a cabo por los ases de la aeronáutica española Barberán y Collar. Por mediación de este DIARIO, envían fraternal abrazo, allende los mares, «non plus ultra», los primeros en el mar y los primeros en el aire.— Francisco M. Bárcena, corresponsal.

El Estado Mayor les designa dos ayudantes

Según se ha notificado oficialmente, el Estado Mayor del Ejército ha designado a los tenientes Marrero y Tomeu ayudantes de los mismos.

Corresponsal Especial.

Arriban a Camagüey el Comisionado de la Embajada y Madariaga

CAMAGUEY, junio 12. (1.30 a. m.) Por telégrafo.—A las doce y treinta arribaron a esta localidad, procedentes de la capital, el señor Vives, comisionado de la Embajada y el mecánico Madariaga, quienes se hospedaron asímismo en el Hotel Camagüey.—**Corresponsal Especial.**

El Monoplano 'Columbia' vuela sobre la Habana para dejar caer flores

Volará directamente de New York a Haití, y al pasar por la Habana regará las flores en memoria de Wilmer Stultz, primer aviador que hizo el vuelo directo New York-Habana, en 1928

NUEVA YORK, junio 11. (AP.) El monoplano «Columbia», veterano de dos vuelos trasatlánticos, se dirige esta noche a Haití con el propósito de hacer un vuelo de voluntad, sin escalas, de 2,471 millas.

El aparato salió con 400 galones de gasolina, pero logró remontar el aire fácilmente. Su ruta pasa por Atlantic City, descendiendo por la costa y de allí ía la Habana.

El capitán J. Erroll Boyd lleva una caja de pétalos de rosa y un ramo de las mismas flores, para dejarlos caer sobre la capital cubana en memoria de Wilmer Stultz. Una tarjeta unida al ramo de flores dice:

«En memoria de nuestro amado amigo Wilmer Stultz, que realizó en el «Columbia» el primer vuelo sin escalas desde Nueva York y regresó en 1928».

El capitán Boyd que llevó el aparato a Inglaterra en 1930, tres años después que Clarence Chamberlin lo condujo hasta Alemania, estaba en los mandos cuando el avión salió del aeródromo Floyd Bennett a las 3:25 de la tarde de hoy, hora de la Habana.

Robert G. Lyn, exaviador de la armada, acompaña a Boyd como copiloto, y H. P. Davis, periodista haitiano en otro tiempo, va en el aeroplano como autor-observador.

El trío espera completar el vuelo en 24 horas, permaneciendo dos días en Port au Prince, y después regresarán a Nueva York. A su retorno harán una escala en Washington.

Entre las 5,000 personas que aplaudieron al «Columbia» se deslizaba por la pista, se hallaban Bert Acosta, que con Chamberlin estableció un record de permanencia en el aire con abastecimiento de gasolina en pleno vuelo en 1927, y Charles B. Vincente, cónsul general de Haití y hermano del Presidente de la República.

Los aviadores llevan dos pollos asados como alimento, además de dos galones de agua, dos cuartos de café y un cuarto de zumo de limón.

Las dos hermanas de Boyd, Honore y Virginia, entregaron su tortuguita «Bozie» como mascota. Fué colocada en una caja de cartón con agujeros para que pueda penetrar el aire.

«Confío en el comportamiento del aeroplano lo mismo ahora que hace tres años cuando salimos de Harbor Grace para Londres», dijo Boyd después de completar las pruebas preparatorias del vuelo a Haití».

M.E.C.D. 2016

La depreciación de diversas monedas fué estímulo para la importación de E. Unidos

Si bien es cierto que la depreciación de la moneda produce ventajas iniciales a los países que la sufren, resulta que, a la larga, los efectos que ocasiona en el país son malos

No hay duda de que la depreciación de la moneda de otros países ha estimulado las importaciones de Estados Unidos. Sin embargo, míster Robert L. O-Brien, presidente de la Comisión de Aranceles de Aduana, funcionario ventajosamente informado sobre el asunto, expresa la opinión siguiente:

«La mitad del mundo, pongamos por supuesto, ha abandonado el patrón oro. Los países que se encuentran en tal caso luchan porfiadamente por aumentar su comercio en nuestro mercado. La otra mitad continúa regida por el patrón oro. Los países respectivos luchan porfiadamente también por aumentar su comercio en nuestro mercado. Los artículos cuya importación creció en Estados Unidos durante el año pasado proceden en iguales proporciones de aquellos dos grupos de países. Apenas la semana pasada tuvimos una audiencia sobre la importación de guantes. El abogado que alegó en favor de un alza en los derechos aduaneros, mencionó un incremento sensacional en las importaciones procedentes de Alemania, país donde rige el patrón oro».

Asímismo, aludió a la importación de sombreros de Italia y acero de Alemania, Bélgica y el Luxemburgo, países todos en los cuales rige el patrón oro, para demostrar que el importuno incremento en las importaciones no constituye en sí prueba de daño causado por la depreciación monetaria. Es síntoma de una situación crítica, que puede empeorar si se adoptan medidas desacertadas.

Durante la memorable depreciación monetaria en Alemania, hace algunos años, se dejó sentir alguna inquietud en Estados Unidos y en otros países sobre la amenaza de la competencia alemana. Desde luego, Alemania sabe lo que significa la depreciación y a pesar de la necesidad actual de exportaciones, no ocurre a ese medio.

La depreciación monetaria en Francia, Bélgica e Italia reportó alguna ventaja comercial a dichos países mientras continuara; no obstante, ninguno de ellos desea obtener nuevamente esa ventaja, pues descubrieron que el costo de la depreciación dentro del país era mayor que los beneficios que representaba en el extranjero.

La depreciación monetaria ofrece ventaja comercial porque se deja sentir en las tasas de cambio de un país antes que en sus precios internos; pero éstos se adaptan gradualmente al cambio, como ocurrió en los países mencionados. Semejante ventaja es anormal y dura sólo mientras se deprecia la moneda.

No hay razón para creer que la competencia de la Gran Bretaña y de los demás países cuya moneda se halla depreciada, pudiera haber convertido en saldo adverso el saldo favorable para Estados Unidos en el intercambio económico y financiero internacional, obligando a este último país a abandonar el patrón oro. Tal competencia habría implicado para ellos una depreciación progresiva, arrastrándolos más allá del límite a que hubieran deseado llegar.

(Del Boletín del National City Bank.)

Dará a conocer hoy la Audiencia su fallo sobre los recursos electorales

INFORMACION POLITICA

Triste expectación sobre la sentencia del Tribunal Supremo en las reclamaciones de Oriente y Las Villas.—Esta tarde se ven ante dicho Tribunal los recursos de Sardiñas y Parodi.— La Presidencia del Partido Conservador.—Sin lugar la tacha contra el Alcalde de Santa Cruz del Sur.—El homenaje a la memoria de Sarraín.—La elección de Alcalde y concejales, reformas electorales, etc.—Continuará el pleito electoral de El Perico.—Le será entregado a Ruiz su certificado de elección.—Otras noticias muy interesantes sobre la política actual

El pleito electoral de la Habana, ante el Tribunal Supremo

Esta tarde, a la una, ante la Sala de lo Civil del Tribunal Supremo tendrá lugar la vista de los recursos de apelación interpuestos por los señores Emilio Sardiñas y Gustavo Parodi contra resoluciones de la Audiencia de la Habana relacionadas con la ley de convalidación electoral y otros extremos del Código.

Mantendrán la procedencia de las apelaciones los doctores Carlos Bustamante y Emilio Sardiñas y Alvarez, este último hijo del candidato y jefe conservador de la Habana, capitán Emilio Sardiñas.

Se esperan dos importantes fallos el martes o miércoles

Existe gran interés en los centros políticos, especialmente en los de Oriente y las Villas por conocer las sentencias en los recursos de apelación contra fallos de la Audiencia de esas provincias y que se contraen a nulidades electorales.

Se tiene la impresión de que posiblemente el martes o el miércoles el mencionado Tribunal haga público su fallo.

11 MORDIDOS POR PERROS

Según informes recibidos en la Dirección de Sanidad es necesario someter a tratamiento antirrábico por haber sido lesionados por perros sus pechosos de padecer rabia, las siguientes personas: José Tapia, Arsenio Blanco y Emilio Alvarez, vecinos de Quemados de Güines; Pedro y Alberto Socarrás, de Santo Domingo; Angélica López, de Remedios; Jesús Martínez y Francisco Fernández, de Cienfuegos; María Isabel Brinet, de Sancti Spíritus; Francisco Pérez, de Placetas; y, Rosa Ofelia O-Farrill, de Sagua la Grande.

A los jefes locales de estos términos se les ha remitido el suero necesario para atender a los lesionados.

El fallo de los recursos en la Audiencia de la Habana

Hoy se dará a conocer por la Audiencia de la Habana, su sentencia en los recursos de recuento, etc., mantenidos por el señor Severiano Pulido, candidato a consejero provincial por el Partido Liberal, y las nulidades acordadas por la Junta Provincial Electoral.

Con este fallo se da un gran paso de avance en la liquidación del proceso electoral de la provincia de la Habana.

La presidencia del Partido Conservador

Un pino nuevo, capaz de aunar voluntades y de responder a la ideología conservadora—ha dicho el senador Wifredo Fernández, a un colega de la tarde—será el presidente del Partido Conservador.

Conoce el lector que a diario se reúnen los directores del conservatismo en la Secretaría del Senado —despacho del senador villareño doctor Manuel Rivero Gándara, como en una información publica en busca de orientaciones precisas hacia la persona que ha de presidir la Asamblea, próxima a reunirse, y al estudio de aquellas modificaciones que en su plataforma y programa tengan a bien introducirse.

Se habrá pensado ya en la persona que apunta Wifredo?

Y quién será?

La tacha contra el Alcalde de Santa Cruz del Sur

Según telegrama de nuestro corresponsal en Camagüey, el juez de Primera Instancia de aquella ciudad ha declarado sin lugar la tacha interpuesta contra el alcalde municipal del término de Santa Cruz del Sur.

Motivo de equivocaciones en el nombre del candidato originaron la solicitud de tacha pero, alegaciones anteriores a la nominación, hicieron que tuviera resolución favorable la tesis mantenida por el defensor del mencionado alcalde.

Se reúne esta noche la comisión del homenaje a Sarraín

Esta noche a las ocho se reunirá en el Círculo Liberal, Dragones e Industria, la comisión organizadora del homenaje a la memoria del doctor Felipe González Sarraín con motivo del aniversario de su muerte.

Próximas iniciativas legislativas

Se habla de aumento de representantes, modificación de la Constitución, del Código Electoral y de otras iniciativas legislativas, pero parece que todavía no hay camino fijo a seguir.

Continuará sin resolverse el pleito de El Perico

Nuevas elecciones en el Perico por la pugna entablada entre liberales y conservadores de allí, y de seguro que nuevas nulidades. Por lo menos, según se nos ha informado ya la Junta Municipal Electoral anuló de oficio uno de los colegios. Sobre esta resolución es cosa dada que apelarán los que se estimen perjudicados y sobre los comicios del otro, apelarán en todas las Audiencias unos y otros. La de no acabar. Y con el doloroso corolario de los hechos de sangre.

La elección del Alcalde y los concejales de la Habana

También se ha venido hablando de esta iniciativa legislativa, es decir de la que restituye el alcalde y concejales por elección. Este propósito ha sido siempre bien acogido por el electorado, porque mueve la política y hace surgir más aspiraciones.

Además, ya los sargentos populares y progresistas, vienen agitándose en el sentido de «empujar» la ley. Por lo menos Martínez Pereira no descansa.

El certificado de elección al Gobernador Ruiz

Parece cosa resuelta que en cuanto la Audiencia haga público su fallo sobre los recursos pendientes, se le entregará el certificado de electo al gobernador de la Habana, señor Antonio Ruiz. Que ya es bastante esperar.

Políticos de viaje

Anoche, en el expresado limitado, embarcó rumbo a Camagüey el gobernador de esa provincia, comandante Enrique Recio.

De entre los problemas del arancel, el referente a los azúcares es el más urgente

Entienden varios azucareros que, aún siendo valioso el informe de la Comisión de mejoramiento de Relaciones con E. U., nuestra gestión debe limitarse al azúcar y a algún producto americano

En la inminencia de resoluciones decisivas por parte del Gobierno y del Congreso de los Estados Unidos, en relación con el arancel azucarero y las cuotas, existe gran expectativa en los ambientes mercantiles, particularmente en el azucarero.

Se sabe que la Comisión para el mejoramiento de las relaciones comerciales con los Estados Unidos ha realizado una magnífica, detallada, razonada y documentada labor al redactar su amplio informe definitivo en relación con la revisión del tratado de reciprocidad. Aún no se ha dado a la publicidad el texto del informe, pero por las opiniones de personas competentes que lo conocen y por algunos datos y argumentos que han trascendido al público, existe la opinión general de que dicho documento será de gran importancia y de positiva utilidad en las gestiones que se llevarán a cabo por la comisión oficial que se hará cargo de las gestiones y discusiones sobre la revisión del tratado de reciprocidad. Hemos consultado sobre este asunto, la impresión de varios hombres de negocios, especialmente industriales azucareros. Estos nos han expresado su opinión concreta, en el sentido de que, aúun reconociendo que el informe de la comisión para el mejoramiento de nuestras relaciones comerciales con los Estados Unidos, es valioso y será útil más adelante, es evidente que necesitará un estudio largo y detenido y dará lugar a discusiones también largas. Por consiguiente, será útil y necesario ese informe al discutirse la revisión del tratado de reciprocidad, pero no puede servir de base ahora al gestionar la rebaja del arancel al azúcar cubano en los Estados Unidos y al defender la cuota que se piensa en Washington asignar a los distintos países abastecedores de azúcar en aquel mercado.

En opinión de los varios azucareros entrevistados por nosotros, se debería extractar del repetido informe los datos y argumentos que se refieren a un limitado número de renglones del Arancel, a los cuales estamos dispuestos a conceder rebaja o aumentar el preferencial para los Estados Unidos, y reducir por el momento las gestiones al problema del arancel al azúcar, que es de vital importancia, con reserva de seguir las discusiones sobre la revisión general del tratado de reciprocidad, más adelante y con toda la calma necesaria. Debería aconsejarse a nuestro gobierno que se dirigiera al Presidente Roosevelt solicitando que aceptara estas gestiones parciales y preliminares, haciendo uso de la facultad que ya le ha concedido al Congreso, para rebajar el arancel al azúcar.

UN LADRON FUE PROCESADO CON FIANZA DE $2.000.00

El doctor Andrés María Lazcano, que interinamente se encuentra actuando en el Juzgado de Instrucción de la Sección Cuarta, dictó auto de procesamiento contra Claudio Acosta Rodríguez, en la causa que por el delito de robo, instruye el Secretario señor Canalejo, señalándole al acusado una fianza de dos mil pesos, para que puede gozar de libertad provisional.

Dicho individuo fué el que en días pasados cometió un robo en la número 179, de la calle 8, en el Vedado, residencia del ingeniero señor Agustín Avadía y González.

INVESTIGA AGRICULTURA EL ALZA DE PRECIOS EN TODOS LOS COMESTIBLES

El Director de Comercio de la Secretaría de Agricultura ha designado a los inspectores señores Juan Alemán Fortún y Rafael Véliz Mayorga para que procedan a investigar, con detenimiento, el alza sufrida últimamente en muchos artículos de primera necesidad.

Por su parte, el teniente García, supervisor de la harina de yuca, ha sido comisionado también por el Secretario del ramo para que investigue cuanto se relacione con la formación de los trust que, se asegura, han surgido para aumentar el precio de las cosas, sin causa justificada y con perjuicio para todas las clases del país.

Sensacional oferta de tres mil artículos al precio único de .....

Mercancía flamante, escogida, bien seleccionado, a la mitad de su precio normal.

Lo que usted usa a diario. Lo que sus hijos necesitan. Lo que necesita su hogar.

Todo lo encuentra en esta extraordinaria venta.

Cantidad. Calidad. Mitad de precio.

Mañana: San ANTONIO.

Esta es la mejor oportunidad para elegir su regalo. Miles de novedades en donde seleccionar.

Regalo de un Copeland.

Siendo mucho lo que le damos, queremos, además, regalarle un soberbio refrigerador Copeland. Infórmese al comprar.

La Casa Grande

Mañana:

SAN ANTONIO

Practique la elegancia social del regalo.

Usted está obligado a hacer mañana un regalo. Lo exigen sus afectos. Es un deber social y un deber sentimental. Usted conquista con ello mucho más de lo que vale un regalo. Los regalos cuestan sentimentalmente, y el sentimiento, como la elegancia, no se mide con números. Una cosa es el lujo y otra el lucimiento.

Usted puede lucirse regalando "cualquier cosa", con tal de que esa cosa lleve un sello de gusto, de distinción, de oportunidad. Ese sello que se pondera, elegantemente, sentimentalmente, en la

Etiqueta de "El Encanto".

Para señoras
Para caballeros
Para niños,

una Antonia o un Antonio cualquiera, hay en EL ENCANTO—en alguno de sus múltiples Departamentos—el objeto indicado para serle ofrecido en el día de su onomástico.

Y al precio de la mayor consideración material.

El Encanto

Cultive el lucimiento de su figura con un modelo de faja propio para su cuerpo.

Hemos puesto a la venta, recientemente, los que superan en calidad y estilo, al precio a que se ofrecen.

Modelos para tipos delgados.
Desde....1.00 Hasta....4.00

Modelos para tipos medianos.
Desde....2.50 Hasta....6.00

Modelos para tipos gruesos.
Desde....2.50 Hasta....8.00

Surtido de tallas.

Segundo piso.

El Encanto

M.E.C.D. 2016

9A SECCION Z

TELEFONOS:
Dirección. A-4151
Jefe de Redacción. A-3205
Sección de Sports. M-7911

DIARIO DE LA MARINA

TELEFONOS:
Quejas M-7911
A. Clasificados . . A-3333
Agencia Mariano. FO-7380

9A SECCION Z

AÑO CI — ACOGIDO A LA FRANQUICIA POSTAL — HABANA, LUNES, 12 DE JUNIO DE 1933 — EL PERIODICO MAS ANTIGUO DE CUBA — PAGINA TRECE

LA ACTUALIDAD

Los dominadores del aire

Por LEON ICHASO

YA respiramos fuertemente. Ya los latigazos de los nervios inquietos se han convertido en escalofríos de gozo, en truenos de aplausos. El alma se alarga y se extiende en ansias de expansión y de humanidad. Sentimos incoercibles deseos de abrazar como en inmensa comunión fraterna a todos los hombres. Ya están aquí Barberán y Collart. Lejos la horrible pesadilla de tantas y tantas tragedias aviatorias. Lejos el fantasma de la muerte traidora que ha acechado durante 40 horas a los aviadores triunfantes en cada «bache» de aire, en cada latido de motor, en cada desviación de los rumbos nuevos trazados, de antemano, en cada fatiga natural durante la larga tensión del temerario vuelo. ¡Aislados del mundo, solos sobre la inmensidad de las aguas oceánicas en el transcurso de casi dos días, sin que en caso de peligro —siempre mortal en esas circunstancias— pudiesen llamar a ninguna parte en su auxilio! Ningún medio transmisor, ningún asidero de comunicación y de socorro en medio del Atlántico y entre tantas próximidades de la muerte.

Ya están aquí. Ya los hemos visto sonreír suavemente y extrañar, como si nada hubieran hecho, como si vinieran de Cayo Hueso, tanto y tan espeso desgajamiento del pueblo para verlos y tanto enronquecimiento de voces cubanas y españolas y tanto homenaje de honores oficiales y sociales para recompensar su taumatúrgica hazaña. ¡La visita del «Nautilus», la de Jiménez e Iglesias, la de Lindbergh! ¡Conmemorábamos aquellos desbordamientos y explosiones de multitudes y aquellos estruendos de ovaciones ante el inacabable desfile y el excallado clamoreo con que el alma toda de Camagüey, salió a recibir a Barberán y a Collart!

Hoy los volveremos a evocar cuando desciendan sobre la Habana.

¡Y lo que queda todavía para glorificar a huéspedes de tal calibre, que son capaces de llenar ellos solos una ciudad y aun un pueblo entero! Muchos y prolijos son los fatales apremios económicos que estrujan y angustian lo mismo a los individuos que a las asociaciones. En otros tiempos en que jamás habían sonado las palabras acedas y congojosas de la crisis económica mundial, ¡cómo hubieran volcado los centros españoles sus cajas con aquella su histórica y manirrota esplendidez para honrar y obsequiar a quien tanto han honrado y prestigiado a España y por reflejo directo racial a la América Española. A pesar, sin embargo, de esta angostura que los obliga a encoger su generosidad para acorrer a los perentorios menesteres de su vida, ellas han de concentrar sus energías y sus recursos para que no les falte a los dos héroes el óbolo de su intensa admiración y devoción. El fervor y el enardecimiento de este homenaje ha de suplir lo que, por la forzosa estrechez de la penuria general pudiera haber en él, de modicidad.

¿Qué mayor y más valioso homenaje, al fin, que el de ese pueblo heterogéneo, cubano y español, oficial y particular, masculino y femenino, obrero y patronal, intelectual y manual que los ha esperado durante dos semanas con el alma pendiente a los gloriosos aviadores y que después de haberse desbordado en Camagüey, ha de descuajarse hoy en la Habana para recibirlos.

Huéspedes de honor los han nombrado. Y ellos honran con su magna hazaña las calles por donde pasan, los salones donde son homenajeados y Cuba que así los acoge. Ellos poseen las llaves de la Habana. Y poseen además su afecto, su admiración, su alma. Y poseen además la gratitud de España su patria, a la que tanto han prestigiado y magnificado con su monumental proeza.

Alcalá Zamora hace esfuerzos para resolver la actual crisis política española

Entre los extranjeros que trabajan en España figuran 251 cubanos

El ministerio del Trabajo opina que son 25.000 los trabajadores del extranjero

A pesar de haber sido elevado de tres millones de pesetas hasta veintidós el presupuesto español para atenciones de Sanidad, no alcanza para atender debidamente el servicio

MADRID, junio, 11. (AP.)—No obstante creer el ministerio del Trabajo de España que llega a 25.000 el número de extranjeros que tienen en España empleos, las estadísticas que se han reunido sólo dan el número de 18.240.

De estos hay alemanes, 4.645, siendo los que más, y Franceses 2.894; portugueses, 2.729; ingleses, 1.978; suizos, 1.294 e italianos, 1.199.

Todos los demás países tienen cifras aproximadas a la centena y aun menores, siendo el de los americanos de las distintas repúblicas que hay en España el siguiente.

Cubanos, 251; argentinos, 449; bolivianos, 3; brasileños, 70; canadienses, 8; colombianos, 31; costarricenses, 8; chilenos 49; ecuatorianos 7; salvadoreños, 3; estadounidenses, 176; filipinos, 25; guatemaltecos, 3; mejicanos, 58; nicaragüenses, 3; panameños, 12; paraguayos 14; peruanos, 30; portorriqueños, 10; dominicanos, 8; uruguayos, 52; venezolanos, 15.

Toda clase de profesiones, entre las cuales varían desde técnicos en distintas materias a obreros no especializados figuran entre estos extranjeros en España.

EL PRESUPUESTO DE SANIDAD NO ES SUFICIENTE

MADRID, junio 11. (AP.)—La república española, a pesar de haber aumentado el antiguo presupuesto monárquico de Sanidad en 19 millones de pesetas, no tiene bastante para cubrir las necesidades sanitarias del país.

El antiguo presupuesto monárquico era de tres millones de pesetas y el actual es de veintidós.

El nuevo director de Sanidad, don Julio Bejarano, ha dicho que hace falta la creación de numerosos centros sanitarios en los campos y villorrios, así como en las populosas ciudades, donde se combatan las enfermedades ya declaradas y se prevengan las múltiples que puedan sobrevenir por medio de inyecciones conocidas y especialmente por medio del «diagnóstico precoz» en el caso de los niños.

Sobre todo, cree el nuevo director que deben multiplicarse las enfermerías infantiles y los centros de puericultura donde al mismo tiempo que se asista a los niños como conviene, se preparen las enfermeras que puedan dedicarse al cuidado de los niños en casas particulares y en institutos, y donde también se especialicen médicos que ayuden a la infancia, bien aplicando los remedios terapéuticos modernos, bien dando conferencias populares para la institución sanitaria general y sobre todo de las futuras madres.

En cuanto a la lucha antivenérea, ha manifestado que la república ha hecho ya algo, creando establecimientos para el caso por cuenta del Estado, cosa que antes lo hacían los mismos interesados en la no supresión de la prostitución.

SUSCRIBASE Y ANUNCIESE EN EL «DIARIO DE LA MARINA»

Dice don Alfonso que ni su hijo ni la señorita Sampedro están bien de salud y no da permiso para la boda

«Si mi hijo contrajera matrimnio sin mi aprobación—dijo el ex Soberano—será necesario que renuncie a sus títulos y rango». Declinó las felicitaciones enviadas desde Viena

VIENA, junio 11 (AP.)—El periódico «Neuefreie Presse» de esta capital publica una información diciendo que el ex rey don Alfonso de España ha declarado al pasar por la capital de Austria rumbo a Bruselas, que se opone al matrimonio de su hijo mayor el príncipe de Asturias con la señorita Sampedro, de Cuba, tanto teniendo en cuenta el estado de salud del primogénito como las tradiciones de la familia.

«Tengo que declinar las felicitaciones de mis amigos de Viena con motivo de la anunciada boda de mi hijo—se dice que manifestó el ex soberano español—porque no he dado mi consentimiento a ese matrimonio.

«En primer lugar, no he abandonado las tradiciones de la familia y en segundo lugar, no solamente mi hijo no se encuentra completamente bien de salud, sino la dama con quien desea contraer matrimonio ha pasado los últimos años en un sanatorio de Suiza.

«Si mi hijo contrajera matrimonio sin mi aprobación, será necesario que renuncie a sus títulos y rango».

«The Associated Press» ha obtenido esas fotografías del ex príncipe de Asturias y de su prometida la señorita cubana Edelmira San Pedro.

Los rastros, gran negocio para Madrid

MADRID, junio 11. (AP).—Contra lo que se creía antes, no son los aristócratas los que con más facilidad se desprenden de muebles y objetos antiguos para nutrir el típico mercado madrileño del rastro. Son muchos los próceres que aumentan su colección de antiguallas con nuevas adquisiciones en los bazares de la Ribera de Curtidores.

Este castizo mercado, interesante para españoles y extranjeros por su infinita variedad, atractivo para ricos y pobres por abarcar cuantos objetos y enseres puede uno codiciar para el adorno de la casa o su moblaje imprescindible, sufre la amenaza de ser suprimido, con la protesta unánime de más de cinco mil familias que viven de sus negocios y de cuantos por curiosidad, necesidad o mero capricho han recorrido aquellos lugares típicos.

Pero no son solamente las personas pudientes del país, las que visitan sus modestos bazares en busca de objetos raros y artísticos. También los extranjeros solicitan con avidez sus grabados antiguos, sus tizonas roñosas de ignotos caballeros, armaduras, lanzas, porcelanas, abanicos, herrajes, etc. No son pocos los objetos remitidos desde aquí a muchas casas de los Estados Unidos, especialmente San Francisco de California, donde numerosas familias pudientes adornan sus salas y comedores con muebles y objetos españoles.

Cree el ministro de Justicia que los obstáculos son muy grandes y difíles de salvar

Don Alejandro Lerroux, llegado a Madrid precipitadamente expuso al Presidente su opinión de que el nuevo Gobierno no debe ser de izquierdas ni de derechas y sin socialistas

MADRID, junio 1 (AP.)— El ex ministro de Obras Públicas, Indalecio Prieto, a quien el presidente encargó ayer la formación de un nuevo gobierno que sustituya al de Azaña, que presentó la renuncia por haberse negado Alcalá Zamora a autorizarle para designar nuevo ministro de Hacienda en sustitución de Jaime Carner y dividir el ministerio de Agricultura en dos departamentos, ha abandonado sus esfuerzos.

PRIETO ANUNCIA SU FRACASO

Anunció Prieto a las minorías reunidas en el Congreso que no había podido cumplir el encargo del presidente, de formar un gobierno en el cual tuvieran representación los republicanos radicales, por lo que había aconsejado al Jefe del Estado que llamara a Azaña, recomendación que no quiso atender Alcalá Zamora, suponiéndose que encomendara a Lerroux la tarea de constituir Gabinete.

Se sabe que don Alejandro Lerroux, jefe del partido republicano radical, al enterarse de que el presidente de la República deseaba verle para darle el encargo de formar Gobierno salió precipitadamente de la finca «San Rafael», que posee en la provincia de Segovia, rumbo a Madrid.

OPINION DEL MINISTRO DE JUSTICIA

El ex ministro de Justicia, Alvaro de Albornoz, manifestó al presidente de la República que el partido radical socialista solamente participaría en un Gabinete de izquierdas, excluyendo a los socialistas y limitando la participación de los demás partidos. Cree el ex ministro de Justicia que las dificultades que se oponen a la solución de la crisis son grandes y que todo parece indicar que será de larga gestación.

MARCELINO DOMINGO TEME AL FRACASO

Marcelino Domingo, perteneciente también al partido radical socialista a quien Alcalá Zamora llamó después de su entrevista con Alvaro Albornoz, expuso al presidente los mismos puntos de vista que su compañero de Gabinete y de partido.

Poco después llegó a Madrid, en automóvil, el jefe de los radicales republicanos, señor Lerroux, trasladándose inmediatamente a Palacio a fin de conferenciar con el presidente. Lerroux dió a conocer a Alcalá Zamora su opinión, que es la misma que ha venido sosteniendo desde antes de la crisis, o sea, que el Gobierno que se constituya no debe ser de izquierdas ni de derechas, sino un gobierno republicano que excluya totalmente a los socialistas.

LERROUX MANTIENE SU OPINION

Se dice que el presidente preguntó a Lerroux si estaría dispuesto a colaborar en un gobierno de amplia coalición republicana, que incluyera a los socialistas y a los radicales socialistas, bajo la presidencia de un radical socialista, agregándose que Lerroux le manifestó que no podía contestar hasta mañana.

Una vez que Lerroux abandonó la mansión presidencial, Alcalá Zamora volvió a llamar a Marcelino Domingo y mientras el ex ministro de Agricultura conferenciaba con el presidente se comentaba que la minoría radical socialista ha aprobado la formación de un Gobierno presidido por Marcelino Domingo o Alvaro de Albornoz con la participación de socialistas y republicanos radicales.

Se sabe que los socialistas están dispuestos a colaborar en un Gobierno que forme Marcelino Domingo.

Destruído por un incendio el circo ecuestre Feijóo muy famoso en toda España

En Cannes, Francia, ha sido descubierto un contrabando de armas y municiones para España, asegurándose que han sido embarcadas 66 cajas con ametralladoras, fusiles y cartuchos

(Correspondencia especial para el DIARIO DE LA MARINA)

SEGOVIA, mayo. Un violento incendio ha destruido el Circo Feijóo, sin que se pudiera salvar nada de cuanto había en su interior.

En un cuarto de hora, todo quedó reducido a cenizas.

En los alrededores del Circo se congregó enorme gentío, que seguía con ansia el desarrollo del siniestro.

Hubo un momento en que se creyó inminente la propagación de las llamas a los edificios próximos al Circo Feijóo.

Después de una larga espera llegaron los bomberos, cuya presencia fué acogida con manifestaciones de desagrado por parte del público.

Tales manifestaciones arreciaron al notar el público las deficiencias del servicio de incendios.

Las pérdidas ascienden a varios centenares de pesetas.

El Circo era propiedad de don Secundino Feijóo.

Los artistas que en el Circo actuaban acudieron al lugar del suceso presas de la consiguiente impresión.

Algunos de ellos, viendo el Circo totalmente envuelto en llamas, lloraban amargamente, pues en el incendio perdían sus útiles de trabajo y sus vestidos de pista.

LAS PERDIDAS

SEGOVIA. Se calculan en doscientas cincuenta mil pesetas las pérdidas originadas por el incendio que destruyó el Circo Feijóo.

CONTRABANDO DE ARMAS PARA ESPAÑA

PARIS, mayo. Comunican de Cannes que se ha descubierto un comercio clandestino de armas en España.

Estaban complicados en este asunto un individuo apellidado Brick-León, otro llamado Albin, que vivía en un palacio denominado La Pau Haubour y el propietario de este palacio, señor Martínez Riva.

Se ha detenido a los dos primeros, los cuales han declarado que se efectuó un embarque de 66 cajas conteniendo ametralladoras, municiones, fusiles y bayonetas, en un yate propiedad del señor Martínez Riva y con destino a los monárquicos españoles, según se dice.

INCENDIO EN UN ALMACEN DE MADERAS

MADRID, mayo. Avanzada la madrugada, el sereno de la demarcación de la calle Abascal, y así como algunos transeuntes que pasaban por aquel lugar, observaron que salía una gran columna de humo en la calle de Vargas, con desembocadura en la primera de las calles, y en donde se halla establecido un almacén de maderas.

En dicho almacén vive Juan Pinto, ordenanza de la Presidencia del Consejo y su familia.

Al despertar y darse cuenta del siniestro, se arrojaron todos sobre unas mantas que sostenían los vecidel barrio, sin que, afortunadamente, sufrieran heridas de consideración.

El edificio estaba asegurado en 150.000 pesetas, y era propiedad de don Saturnino Martín.

Toda la maquinaria del almacén fué destruida.

La techumbre se vino abajo, alcanzndo a un bombero, que quedó en medio de los escombros, pudiendo ser salvado después de grandes esfuerzos.

Resultaron heridos a causa de que maduras, cinco personas.

CHOQUE ENTRE LA GUARDIA CIVIL Y UN GRUPO COMUNISTA

BADAJOZ, mayo. Una pareja de la Guardia civil que prestaba servicios cerca de la capital, fué requerida por unos obreros porque unos comunistas los coaccionaban para que no continuasen trabajando.

Acudieron los guardias y los coaccionadores los recibieron a pedradas.

El caballo de uno de los guardias se espantó, cayendo al suelo y resultando el jinete herido.

El otro guardia repartió varios sablazos entre los comunistas, pero como no consiguiese dominarlos los obreros avisaron y acudieron más fuerzas.

Cuando éstas llegaron ya los comunistas estaban parapetados y dispararon contra la Guardia civil que repelió la agresión.

Ante los disparos de la fuerza, algunos de los levantiscos huyeron y otros se entregaron.

Entre éstos figuran el cabecilla apellidado Bocanegra, su mujer, un hijo y cuatro individuos significados como revoltosos.

UNA MENOR SE INTOXICO AL INGERIR SALFUMAN

En el tercer centro de socorro fué asistida de graves síntomas de envenenamiento Emma Palle Gener, de la Habana, de dos años de edad y vecina de La Rosa número 1, en el Cerro, que se produjo según declaración prestada por sus familiares, al ingerir cierta cantidad de salfumán.

¡¡FORMIDABLES!!

Esta elocuente y gráfica expresión, es repetida muy frecuentemente por miles de consumidores de gomas "HOOD" FLECHA BLANCA antirresbalables.

Ello es una muestra evidente, de que estas famosas gomas están fabricadas bajo los principios más prácticos y científicos conocidos hasta ahora.

Por su doble cojín de bacheo, por su banda antirresbalable y por su ilimitada resistencia las gomas "HOOD" FLECHA BLANCA son FORMIDABLES en todos los mercados mundiales.

Weissbach F.O. 2417.

HOOD

Los adoquines de granito y pórfido, son los más prácticos para pavimentación en Madrid

Ya han aparecido en las librerías dos obras dedicadas a narrar las vicisitudes de los deportados a Villa Cisneros. El Padre de Lope de Vega ha sido un gran bordador en oro

MADRID, junio 11. (AP).—Según los informes de los técnicos de Madrid, encargados de sus servicios de pavimentación, el mejor de todos para la ciudad es el adoquín de granito y pórfido, colocado sobre una base de hormigón.

Durante varios años se han ensayado todos los sistemas desde los tarugos de madera a los distintos productos a base de asfalto y otros que se han usado en diversas ciudades; pero ninguno ha dado mejores resultados que este adoquinado, que tiene además la ventaja de tener cercanas a Madrid canteras en que abastecerse del mismo abundantemente.

En las aceras, han cambiado las antiguas losas de granito que resultan ahora muy caras, por losetas artificiales o asfaltado, que es lo que ahora cubre la mayoría de las aceras madrileñas.

DOS LIBROS SOBRE LAS DEPORTACIONES A VILLA CISNEROS

MADRID, junio 11. (AP).—Ya han aparecido dos libros narrando la vida de los deportados monárquicos en Villa Cisneros.

Se deben a las plumas del ex canónigo Andrés Coll, de la Catedral de Málaga, y del deportado Antonio Cano y Sánchez Pastor.

El primero lo titula «Memorias de un deportado», y el segundo «Cautivos en las arenas».

Ambos libros describen con alguna animación y entusiasmo el tiempo en que les han tenido detenidos en la posesión española a sus autores, y describen con detenimiento los sufrimientos de sus autores durante el cautiverio.

EL PADRE DE LOPE DE VEGA FUE UN BORDADOR DE ORO

MADRID, junio 11. (AP).—Según el resultado de las investigaciones realizadas por don Joaquín Espín y publicadas en la revista de la biblioteca, archivo y museo del Ayuntamiento de Madrid, se ha probado que el padre del gran escritor y dramaturgo Fray Félix Lope de Vega, fué un bordador de oro, cuyas obras se conservaran en los ricos mantos y toda otra clase de ornamentos sagrados que tienen las catedrales de Toledo, y otros lugares y que se guardan en el monasterio del Escorial.

Se llamó Félix de Vega y Felices y aparece mencionado en la obra «Plaza universal de todas las ciencias y artes», publicado en Madrid en el año 1615.

El general Sanjurjo, preso en el penal del Dueso, está recibiendo muchas atenciones

No sólo los demás reclusos, le guardan extrema consideración, llamándole siempre «el general» sino también los empleados de la prisión, aunque sin quebrantar en nada la rígida disciplina

SANTANDER, junio 11. (AP.) El penado Sanjurjo sigue en Santoña, recluído y haciendo la vida normal de los demás penados.

De cuando en cuando, algunos grupos de amigos le van a visitar y éstos pueden verle una vez por semana, y los sábados le visita su familia, su esposa e hijo, que permanecen unas dos horas con él.

Los demás días de la semana, la familia le ve desde el exterior, pero sin hablar con él.

Frecuentemente recibe numerosos regalos para él y para su hijo y diversos sastres le han regalado trajes de penado hechos de la mejor tela y los zapateros, zapatos construidos ad hoc para él.

La comida se la mandan de fuera y son los bilbaínos especialistas en platos fuertes y peculiares los que de tiempo en tiempo le mandan platos de «bacalao a la vizcaína» o «angulas en aceite», que él reparte así como otros muchos obsequios entre todos los penados.

Los demás reclusos siguen respetándolo y considerándolo como lo que es y le llaman siempre «el general».

Los empleados de la prisión guardan para él todo género de deferencias, dentro de la observancia estricta del reglamento.

Sanjurjo siempre entero y enérgico aguarda, aunque no lo dice a nadia, a ser perdonado al cambiar la política o el Gobierno.

CONTRA EL BLOQUEO DE DIVISAS EN SURAMERICA

MADRID, junio 11. (AP.) Una comisión de miembros de la Junta Directiva de la Asociación de Españoles de Ultramar ha visitado al Gobierno para pedirle el pronto arreglo y la desaparición del bloqueo de las divisas por parte de los países americanos que tanto perjudica a sus asociados.

UN ESCRITO PONE EN MOVIMIENTO A LAS AUTORIDADES

CADIZ, mayo. El niño de ocho años Antonio Morales, encontró en las cercanías del muelle una caja de hojalata que encerraba un mensaje escrito en un papel blanco con caracteres irregulares, que demuestran que la persona que los escribió estaba bajo los efectos de un gran nerviosismo.

El mensaje lleva fecha de 7 de mayo y dice lo siguiente:

«Nos encontramos a la altura de Río de Oro, Capitán y tripulación asesinados. Me matarán. Avisen familia autoridades españolas. Socorro. Yo a bordo de un buque francés. Socorro».

El mensaje no trae firma y se ha prestado a muchos comentarios.

Al ser conocido por las autoridades de Marina y por el capitán general del Apostadero, se hicieron gestiones para comprobar la veracidad del mensaje.

El gobernador militar dijo que parece se trata de una broma.

A pesar de las pesquisas que las autoridades de Marina realizaron, nada se ha podido averiguar que indique una pista respecto al contenido de este mensaje.

¡NUNCA MAS!

ANA LA CONDEZA, HA MUERTO...

POR M. V. DE CABAL

NO era una figura de la aristocracia española, la Condesa Ana era la figura más aristocrática de la poesía femenina francesa; era la Condesa de Noailles, la mujer de los ojos lánguidos y bellos que no quisieron mirar nunca más allá de sus doradas prisiones terrenales.

Enamorada de los goces de la tierra dió esta mujer a su poesía un hondo matiz sensual que, en más de una ocasión llegó a las lindes del atrevimiento y originó sus puntos de discusión; con ello pudo rebajarse el nivel sentimental de la poetisa más no el arte de su obra que calificaran de admirable muy insignes críticos.

Enamorada de los goces de la tiebelleza, de la carnal belleza de las cosas, Ana de Noailles se negaba a separar de ellas sus amores; quería saciar su sed de vida y de placeres en una copa inagotable de la que trasvertieran los vinos auri-rosados de la juventud. La pobre condesa pensó que era inmarchitable la rosa de su cuerpo, inapagable el fulgor de sus pupilas, inmutable el latido de su corazón. Y ahora, como todas las ironías de la Muerte quisieran clavarse en esa carne, en esos ojos y en ese corazón de poeta materialista, las gracias plenas y jocundas de la primavera entraron en el palacio de Ana de Noailles y la encontraron llorando... Llorando para morir...

Como muchas grandes artistas, como muchas insignes coquetas, esta cantora del «Corazón innumerable» sentía rebelarse todos sus sentimientos a la sola imaginación de la vejez. No sabemos lo que de sus defensas contra la infalible destructora podrán ya referir sin discreción los íntimos de la gran poetisa; lo que sí conocemos es la lucha desesperada de otras mujeres que llegaron a un tiempo al ápice de la fama y la hermosura y que prefieren darse al ridículo antes que a la confesión de su decadencia. Aterrador fantasma el de las blancas guedejas y el redondo o enteco talle...!

Aterrador, ¿por qué? ¿Es que las esencias y los zumos de la vida se aspiran y extraen sólo en los veinte años fugaces que dura la juventud? ¿Es que son tantas las mujeres inocuas al virus demoledor de los años? ¿Acaso todas piensan como la condesa Ana, que cuando la materia se deshace y las tersuras, las pomposidades y los brillos de una belleza triunfadora se apagan en la melancolía de la senectud o en la tristeza de la muerte, no queda nada más? La admirable lírica francesa vivió en el error de creerlo así; desesperada, frenética, hubo de presenciar el lento desfile de las múltiples rondas de sus juveniles quimeras, y con llanto de fuego las despedía.

—¡Uunca más! ¡Nunca más...!

Supremo espanto el de este adiós a las cosas que fueron tesoro y deleite de nuestros sentidos. Desgarradura incurable del alma si no abierta en ella una pálida llamita de fe! Porque la condesa Ana de Noailles vivió despreocupada del alimento de esa llamita se encontró más débil, más desconsolada, más pronta al anonadamiento, cuando huyeran de su cuerpo las fuerzas y las gracias de la juventud. Por eso clamaba en la desolación de su trágico vencimiento:

—¡Nunca más! ¡Nunca más!..

Y por eso sus grandes pupilas que se abrieron del lado magnífico y brillante de todos los horizontes del vivir, no supieron resistir, en la hora de la **única verdad**, los deslumbramientos del eterno sol y se cerraron llorando...

¡Pobre, pobre de la Condesa Ana que sembró de rútilos diamantes y de rosas de fuego sus mañanas y no quiso recoger las perlas ni los lirios para sus crepúsculos! Oh, dolor de dolores el de estas mujeres que se aferran a la sola vida de una fuyente y apasionada juventud! En el loco girar de su ambición y de sus fantasías creen que el sol se detiene para contemplarlas en su mediodía cegador y que la hora de las nieves y el silencio no marcará jamás en su carrera!.

Temor a envejecer... Y qué más da, cuando de veras se ha vivido y los labios han gustado los múltiples sabores del bien, del amor, del goce y de la pena? Envejecer es remansar muy cerca de las orillas eternales llenas también de pálidos uchumbos, bañadas de un suave claror de amanecer. También para esas blanquísimas cabezas que han dignificado las luchas y ennoblecido el dolor, hay largos atardeceres plenos de suaves tintas, en los que teje el recuerdo sus mágicas urdimbres, en los que puede recontar el alma sus riquezas y escuchar en sosiego la invitación dulcísima de su Creador que, a diferencia del «nunca más» de los tristes desesperanzados, le repite en nombre de la **Paz**: Para siempre... ¡Para siempre..!

M.E.C.D. 2016

LOS CLUBS P. FERNANDEZ Y CULTURAL EMPATADOS EN LA SERIE B.

LOS LEONES DEL IBERIA CONQUISTAN EL SEGUNDO LUGAR DEL CAMPEONATO DE BALOMPIE

SPORTS DIARIO DE LA MARINA SPORTS

PAGINA CATORCE HABANA, LUNES, 12 DE JUNIO DE 1933 AÑO CI

El Regla, al derrotar al Fortuna ayer, obtiene su quinto triunfo y se mantiene invicto en la season

El Yara venció en los finales al Cubaneleco, demostrando que posee gran poder en la ofensiva. Desfile de pitchers por el box del Fortuna. Muy bien Torres

EL HERSHEY DERROTO AL TELEFONOS: 4 X 3

En los terrenos de Regla se efectuaron ayer buenos juegos en opción al Campeonato de base ball de la Liga Nacional. Yara y Regla resultaron los victoriosos de la tarde. En el primer juego el Yara no se dejó superar por sus adversarios. Un triunfo más para el equipo de León Rojas. A segunda hora el Regla logró mantenerse invicto conquistando su quinta victoria consecutiva.

Muy bien está jugando el Yara. Sus demostraciones hasta ahora convencen y merecen que se destaquen. Ayer, el equipo demostró su clase y su poder en el bate, conectando en los instantes finales cuando parecía que el Cubaneleco sería el triunfador de la tarde. Todos estos players contribuyeron a la buena causa y fué nota saliente una vez más, el alto batting de los players yaristas, que por algo se mantienen al frente de todos sus competidores en este circuito. El final del Club Yara fué realmente notable, llevando un racimo de cinco, anotación para finalizar con dos nuevas en el último episodio, que bastaron para consolidar su cuarta victoria de la temporada. Tres lanzadores utilizó en la tarde el manager Rojas y supo cambiarlo en momentos oportunos. Nuevamente fué al box del Cubaneleco Benitín Gómez y tuvo que ser sustituido por Miranda cuando el ataque del Yara se consolidó.

La anotación por entradas fué:

Yara..	010 000 52	8	10	1
Cubaneleco	110 101 00	4	5	2

Baterías: por el Yara: Aguirre, Casas y Fernández, pitchers y Córdoba, catcher.

Por el Cubaneleco: Gómez, Miranda, Pitchers; Maestri, catcher.

TRIUNFA EL REGLA

El Fortuna fué ayer con los mejores empeños por conquistar el triunfo; pero resultaron estériles sus esfuerzos. Encontró al Regla, como siempre, en una buena tarde y a su joven serpentinero Torres, hijo del manager del Regla en una buena tarde. El Regla salió a ganar y el Fortuna, pese a sus muchos esfuerzos, no pudo superar a sus rivales y aunque tuvo en varios momentos del encuentro la anotación de su parte. Parecía que el invicto del Regla estaba a punto de caerse, pues el zurdo Zabala se comportaba en espléndidas condiciones. No fué posible aguantar a los reglanos en los momentos finales y, como el primer juego, este segundo fué decidido en los finales. Un encuentro más que el Fortuna pierde en la recta final, cuando ya saboreaba el triunfo de su causa. Zabala fué sustituído en las postrimerías y entonces se inició un desfile por el box del Fortuna. Esta derrota es de mucha importancia para los reglanos y representa un contratiempo enorme para el Fortuna, que se sitúa con marcada desventaja en el estado del campeonato.

La anotación por entradas fué:

Regla	000 010 024	7	7	4
Fortuna	000 102 200	5	6	2

Baterías: por el Regla: Torres, pitcher y Arteaga, catcher.

Por el Fortuna: Zabala, Guerra, Rodríguez, Ballesteros, pitchers y Cordeiro, catcher.

TRIUNFA EL HERSHEY

En los terrenos del Central Hershey se efectuó un gran juego entre el Teléfonos y el equipo local, saliendo victoriosos los campeones del año, el Hershey, con score de 4x3.

Los telefonistas fueron acompañados en esta visita al Central por numerosos partidarios.

SE MANTUVO EL "CUBA" EN EL PRIMER LUGAR DEL CAMPEONATO DE LOS SOCIALES

Ayudados por el brillante pitching de Coto, los boys de Magraner ganaron el desafío de importancia en la semana con score de 4 x 0. El Víbora ganó el primero: 5 x 1.

ASISTIO MUCHO PUBLICO AL HOME DE CEPERO

(Por BALLY-HOOD)

El Cuba sigue en el primer lugar de la Liga Social de Amateurs. Los muchachos de Magraner se presentaron altamente efectivos en el desafío anunciado para Víbora Park, y blanquearon al Atlético del Vedado para ganar el choque con score de 4x0.

Brillante pitching de Coto, que ponchó a cuatro hombres, después de proporcionar un estupendo «escon» en el acto de apertura, selló el éxito de los criollos. El joven lanzador estuvo en una tarde estupenda y lució a inmejorable altura en el box. No dejó que le batearan más de seis hits, tres de los cuales correspondieron a un hitter: Cobas y se portó intransitable en los pinches.

En el primer inning, por ejemplo, González y García le sacaron bases por bolas y Dopico le llenó las almohadillas al registrarse un fielder's choice en un lance al cuadro, pero su calma y seguridad le ayudaron a trabajar con astucia a Betancourt, el cuatro bate del Vedado, y el popular slugger bateó un inofensivo roller por el short que sirvió para forzar en home el out de González. A continuación, Molina bateó por el campo de Sánchez y el veloz infielder inició un rápido doble play que selló el inning en combinación con Ruiz y Bersagui.

Coto dominó después a su antojo, lució como un pitcher de un millón de pesos. En algunos intante pareció meterse en honduras por batazos inesperados de sus rivales, pero entonces se vió eficazmente ayudado por el short stop Sánchez que jugó un de los mejores desafíos de su carrera, y todas las dificultades se tornaron en pequeñas tempestades en vaso de agua.

ASEGURARON PRONTO...

Para que la decisión del choque no encontrase ninguna dificultad, ya que los vedadistas habían escogido a su mejor pitcher para detenerlos, los players de Magraner aseguraron el desafío en el primer inning. Un doble de Delgado, conectado por el left center, con González y Rodríguez en las bases, metió las carreras que hubieran bastado para decidir. Después, como si tratasen de agregar agresión al insulto, pisaron una vez más la loma en el segundo y terminaron en el quinto con un homer de Rodríguez.

El Cuba bateó ocho hits, siendo Rodríguez y Delgado, los líderes del ataque.

EL PRIMER GAME

En el primer juego perdió la troupe de la Paramount con score de 5x1, y puede decirse que los errores cometidos por el infield peliculero decretó la caída del team. El Víbora, en cambio, jugó sin errores y bateó muy oportuno, con el resultado de que se llevó la mejor parte de la decisión.

Guera y Reguera fueron los pitchers escogidos para trabajar en el game, y todo pareció marchar divinamente en las tres primeras entradas, pero en el cuerto se complicaron las cosas para los muchachos de Dorticós y un dos más grande que una casa surgió en el casillero de los Viboreños. El resto fué fácil. Guerra se mantuvo intransitable en el box y la defensa de la Paramount siguió flaqueando para hacer mayor la distancia de anotación.

Ramírez fué el líder del ataque por el Víbora, en tanto que Argimón y Serrano parecieron los mejores de la Paramount.

Los scores:

PRIMER JUEGO

VIBORA TENNIS

	V.	C.	H.	O.	A.	E.
E. Escudero rf	5	0	1	1	0	0
J. Arias cf	5	0	0	3	1	0
C. Martínez c	4	0	1	5	0	0
M. Docal 1b	3	0	1	8	0	0
A. Reta 3b	3	1	1	0	3	0
R. Morales ss	4	1	1	2	2	0
R. Pérez lf	3	0	0	0	0	0
A. Ramírez 2b	3	1	2	3	2	0
G. Guerra p	3	2	0	0	1	0
M. Martínez lf	1	0	0	2	0	0
Totales	34	5	7	24	9	0

PARAMOUNT

	V.	C.	H.	O.	A.	E.
R. Cobo lf	3	0	0	2	0	0
D. Serrano cf	3	0	1	3	0	0
J. de la Cruz 3b	4	1	1	1	1	1
R. Mirabal 2b	4	0	0	1	3	2
A. Valdés rf	3	0	1	1	0	0
C. Argimón ss	2	0	1	1	0	1
J. Fonticoba 1b	1	0	0	5	0	0
J. Coro c	2	0	0	5	0	0
O. Reguera p	3	0	0	1	2	0
D..orticós 1b	1	0	0	4	0	0
Muñoz x	1	0	0	0	0	0
Cárdenas ss	0	0	0	0	0	0
Totales	27	1	4	24	6	4

Anotación por entradas

Víbora Tennis	001 200 20	5
Paramount	000 001 00	1

Sumario

Carreras empujadas: Martínez; Guerra 2; Docal; Muñoz; Ramínez. Two base hits: Serrano; Ramírez; Argimón, Reta. Double plays: de Arias a Docal. Struck outs: Reguera 5; Guerra 3. Bases por bolas: Reguera 5, Guerra 4. Dead balls: Reguera a Docal; Guerra a Coro. Passed balls: Coro. Tiempo una hora 43 minutos. Umpires: González, home, Atán, bases. Anotador Ricardo G. Menocal. Observaciones: x bateó por Fonticoba en el 6o.

SEGUNDO JUEGO

VEDADO

	V.	C.	H.	O.	A.	E.
A. González cf	4	0	1	4	2	0
J. García lf	4	0	1	0	3	0
F. Dopico lf	3	0	0	2	0	0
G. Betancourt 1b	3	0	0	11	0	4
R. Molina 2b	4	0	0	3	3	1
A. Cobas c	4	0	3	1	1	0
Lazaga rf	4	0	0	0	0	0
A. Dopico ss	4	0	1	3	3	0
R. Macizo p	2	0	0	0	1	0
Llusá x	1	0	0	0	0	0
Totales	33	0	6	25	13	5

CUBA

	V.	C.	H.	O.	A.	E.
F. González lf	4	1	1	2	0	0
F. Rodríguez c	3	2	2	5	0	0
R. Ruiz 2b	4	0	0	3	1	0
R. Delgado cf	3	0	2	3	0	0
A. Blanco 3b	4	0	0	1	4	1
R. Sánchez ss	4	0	0	1	6	0
R. Bersagui 1b.	4	0	1	9	0	0
D. Fuentefría rf	3	1	1	3	0	0
R. Coto p	3	0	1	0	1	0
Totales	33	0	6	24	13	5

Anotación por entradas

Atlético Vedado	000 000 000	0
Cuba	210 100 00x	4

Sumario

Carreras empuladas: Delgado 2; F. Rodríguez. Home runs: F. Rodríguez, Two base hits :Delgado; J. Dopico; Cobas; A. González; Sacrifice hits: Dopico, Fuentefría. Bases robadas; Rodríguez. F. González. Struck outs: Coto 4; Macías 0. Bases por bolas: Coto 3; Macías 2. Tiempo 1 hora 40 minutos. Umpires: González home, Atán bases. Anotador: Ricardo G. Menocal.

COMENZO LA JUSTA DE SQUASH EN LAS CANCHAS DEL M. Y. C.

Eva Loyola y Margot Torriente de Rose triunfadoras. La Y. M. C. A. vencida por los yatistas

ESTA TARDE

Con verdadero entusiasmo comenzó la justa interna de squash femenino en las canchas del Miramar Yacht Club. Día de verdadera agitación social y deportiva son los domingos, en la mañana, en el aristocrático Club de la Playa. Este Campeonato organizado por el distinguido sportsman doctor Armando Menocal, se inicia, repetimos, en las mejores condiciones. Los encuentros inaugurales fueron duramente discutidos en sus dos números. Las femeninas, demostrando excelentes condiciones para el squash, brindaron a la selecta concurrencia dos choques de alta emoción que alcanzaron los siguientes resultados:

EVA LOYOLA, TRIUNFA...

La linda señorita Eva Loyola, que es además una jugadora de volley ball, excelente, demostró sus facultades en el squash al apuntarse un espléndido triunfo frente a Cuca Casas. Mucho se peloteó en este partido y hasta sus finales nada hubo decidido. El score final de 21x19, nos indica en qué condiciones se desarrolló la lucha.

EL SEGUNDO MATCH...

La brillante tennista Margot Torriente de Rose encontró en Graciella Suárez una tenaz opositora. Tuvo que excederse la señora de Rose para lograr su primer buen éxito en la justa. El encuentro, muy aplaudido por la concurrencia, finalizó 21x18.

ESTA TARDE...

Hoy, a las cinco de la tarde, se efectuarán nuevos juegos de squash en el Miramar Yacht Club. El programa resulta muy interesante: Marta Vieta de Cobos, vs. Graciella Suárez, en el primer partido y al final Eva Loyola vs. Margot Torriente de Rose, las vencedoras de ayer.

TRIUNFO EN VOLLEY BALL...

Su tercer triunfo consecutivo de la temporada se apuntó el equipo de Volley del Miramar Yacht Club frente al conjunto de la Y. M. C. A. El juego de los players del Miramar resultó demasiado para los cristianos que solamente pudieron anotarse dos tantos en toda la mañana. El score fué 14x0 el primer game y 14x2 el segundo.

EL EQUIPIER ARGUELLO REGRESA HOY CON RUMBO A SAN JOSE, COSTA RICA

En uno de los vapores de la United Fruit, que saldrá hoy de la Habana con rumbo a Puerto Limón, saldrá el joven equipier del Fortuna Sport Club, Argüello, quien llegará a tiempo a San José, para jugar en el último match que se celebrará en La Sabana por el equipo chileno «Audax».

Anoche estuvo en nuestra redacción para despedirse de nosotros el citado equipier, y de paso nos rogó que hiciéramos constar su satisfacción grande por el buen trato de que ha sido objeto en el Fortuna, y por las generales simpatías con que siempre lo acogió la afición habanera. Muy agradecido está el equipier costarricense y le place grandemente hacerlo constar así en letras de molde.

Deseamos un feliz viaje al amigo Argüello, y hacemos votos por sus éxitos en su patio.

EL RESULTADO DE LAS CARRERAS DE AYER

Trimalta (C. Martínez). $3.40, $2.40, $2.20.

Peppq Boy (E. Terán). $5.20, $3.20.

Upjulep (A. Perdomo). $2.40.

Tiempo: 1.04 4/5.

Real Silk (A. Perdomo). $20.80, $6.00, $4.00.

Sandals (O. Pernia). $3.20, $2.80.

Paz King (E. Fernández). $4.40.

Tiempo: 1.23 2/5.

Rose Tournament (S. Beecroft). $7.20, $4.40, $2.80.

Doc Connor (E. Terán). $7.60, $4.40.

Big Trail (C. Mojena). $3.60.

Tiempo: 1.23 2/5.

Ada Epinard (C. Martínez). $13.60, $7.60, $4.40.

Wee B. (E. Rodríguez). $6.40, $4.40.

Doramelia (A. Perdomo-. $3.60.

Tiempo: 1.14 2/5.

Vivian Wright (J. de la Fe). $32.80, $8.80, $3.20.

Infi Shot (F. Fernández). $5.60, $2.80.

Joust (O. Pernia). $2.40.

Tiempo: $1.22 2/5.

Magnitude (F. Fernández), $8.80, $3.60, $3.20.

Brown Supinet (C. Martínez). $3.60, $3.20.

Dianamede (G. Moore). $4.00.

Tiempo: 1.21 2/5.

Sir Alwington (S. Beecroft). $4, $2.80, $2.20.

Panfron (E. Rodríguez). $4.80, $2.80.

Ruth Marie (C. Martínez). $2.80.

Tiempo: 1.22 1/5.

Tea Topics (C. Martínez). $7.20, $3.60, $2.80.

Home Gossip (A. Perdomo). $3.60 $2.80.

Pendulum (J. de la Fe). $2.80.

Tiempo: 1.59 1/5.

Al vencer los Leones del Iberia a los Alacranes pasan a ocupar el segundo lugar del campeonato

Mientras que los olimpistas, que fueron vencidos por el Fortuna con una alta anotación, se ven empujados hacia la cola, el Deportivo Fernández empató con el Puentes Grandes

Tarde de poco futbol y mucho calor fué la de ayer.

¡Calor, mucho calor!

El sol quemaba despiadadamente, enviando sus candentes y luminosos rayos sobre estas tierras del trópico.

Estamos en el stadium Cerveza Tropical, presenciando el partido de la B, entre el Puentes Grandes y P. Fernández. Los jugadores, aunque rápidos, no se mueven con la rapidez de otras veces. Es mucho el calor. El público que ocupa la gradería tropicalina está más pendiente del vuelo de los «ases» de la aviación española que del futbol. En cada corazón se presiente un deseo y en cada expectador vive una esperanza... Pero nosotros seguimos pendientes de lo que ocurre en el terreno. Ambos equipos se acometen con entusiasmo. El primer cuarto de hora es en que más seriamente son amenazados los pefernadistas.

El tiempo fué pasando y el partido de la B seguía con la misma incógnita. El primer tiempo terminó empatado a cero. Los puentegrandinos hicieron una buena resistencia a los pefernandistas, que a medida que el tiempo iba transcurriendo se iban desconcertando, perdiendo toda serenidad y llegando al nerviosismo. Y es que en un partido como ese, unos nada pierden, mientras que otros pierden la conquista de un campeonato. El segundo tiempo tuvo el mismo resultado. Hubo algunas pifias del referee y llegó a verse precisado a sacar del terreno a un jugador del Puentes Grandes, por juego sucio. Al terminar empatados, P. Fernández y Cultural se clasifican empatados en el primer lugar. Puentes Grandes y Templete no quisieron que por su parte se llevasen el campeonato ni unos ni otros. Intelectuales y pefernandistas tendrán que rifárselas de la forma y manera que designe la Federación.

Los equipos del Iberia y Deportivo Centro Gallego entran en el terreno y se ponen a practicar ante los goals. El público sigue haciéndose preguntas con respecto a los aviadores hispaños... ¿Llegarán? ¿Se sabrá ya algo? ¿Habrá alguna noticia?... Y de esa manera anhelante los fanáticos se hacen preguntas y viven momentos ajenos por completo a lo que fueron a ver al stadium.

La primera noticia.

¡Ya los aviadores hispanos vuelan sobre tierra cubana!

El público grita y aplaude con entusiasmo cuando la radio dá esa noticia suministrada por el DIARIO DE LA MARINA. Es un momento de verdadera expectación... Se duda de la noticia, porque la noticia es confusa.

Iberistas y galaicos están jugando, se juegan el segundo lugar del campeonato.

Hay interés por este partido.

El público olvida por unos momentos a los bizarros aviadores.

A los quince minutos de juego, después de haber jugado con entusiasmo ese cuarto de hora y atacándose con la misma saña ambos equipos, se produce el primer goal del partido. Enrique Luhn foulea a Galcerán, y como la pena sucede dentro del área, se penaliza con el máximo castigo. Galcerán se encarga de ejecutar el penalty y lo hace con un buen shoot.

Cinco minutos más tarde surge el empate. En ataque iberista, Bebito se hace de la pelota y se acerca al goal galaico, pero al verse acosado, transfiere a O-Donnell, quien tira y lleva la pelota a las mallas, empatando el match.

Los iberistas aprietan.

Otra vez logran desbordar a los adversarios. Bebito en un buen gambeteo, llega hasta el área de los gallegos y cuando trata de burlar a Simón, éste lo aguanta con las manos, lo que obliga al referee a penalizarlo también con penalty. O-Donneil lo tira y falla, echándolo por fuera.

Hay un momento en que vemos el desempate por parte de los gallegos. Héctor había tirado a goal y Luis paró con dificultad perdiendo la pelota. Se formó un entrevero ante la puerta iberista y cuando el arco se hallaba abandonado por estar Luis rodando por el suelo, un tiro salido de un artillero galleguista, hace que la pelota salga a kick.

¡Estos gallegos!...

Vuelve la radio a pedir atención.

¡La sensacional noticia!

Los aviadores españoles, los «ases» de la más grande proeza que se ofrece a la historia de la aviación, han rendido el raid España-Cuba. El viaje que Colón hiciera en noventa y pico de días, lo rindieron esos dos héroes de la más moderna de las epopeyas, ¡en treinta y nueve horas! Ya pisaban tierra cubana, y Camagüey, la legendaria, agasajaba a los pilotos triunfantes...

Y mientras ese grande regocijo cundía sobre el público entusiasta, amante de todo lo sensacional, en el terreno se debatían iberistas y galaicos, luchando por vencer en ese partido de máxima trascendencia para la conquista del segundo lugar del campeonato. Y he aquí que uno de los esfuerzos de los iberistas, Socorro, el más infantil de los jugadores de primera categoría, manda un tiro al goal gallego, teniendo García que echar a corner. Fué centrado por Panchito desde la esquina derecha y Arenas, de cabeza, se encargó de que fuese a la red, señalando así el goal del triunfo.

Otra noticia más.

Don Julio Blanco Herrera, que ocupaba uno de los palcos en el estadio, dió la noticia a los fanáticos futbolistas, de que el premio que en un tiempo ofreciera la compañía que él preside, a los aviadores que hicieran el vuelo Cuba-España o viceversa, aunque ya caducado el plazo, se les ofrecería a los «ases» de la aviación española que terminan de efectuar ese vuelo, y que consiste en cinco mil pesos.

Terminó el partido de iberistas y galaicos con el triunfo de los primeros, 2 por 1.

Lo malo de la tarde.

Fué el partido deOlimpia y Fortuna.

El Olimpia, con Miguelito Rosello en la puerta, se dejó vencer por la alta anotación de 6 por 1. ¡Una goleada!

Los tantos fueron hechos por: Conill (2), Tomás (2), Galcerán (1), y Chicho (1). El del Olimpia lo marcó Pipa de penalty.

Y con esos resultados de la penúltima jornada del campeonato, retornamos al centro de la ciudad, un tanto decepcionados por no haber vist volar sobre nuestras cabezas a esos titanes del aire, que hoy constituyen la sensación del mundo entero.

Olímpico,

LOS SEIS DE LA FAMA

Ben Chapman, Pepper Martin y Al Simons aumentaron sus porcentages en la orgía de batazos conectados ayer, en los double headers.

Como resultado, Chapman ganó 12 puntos al conectar cuatro hits en seis veces que fué al home, Martín elevó siete puntos su average, dando cinco hits en nueve chances y Simmons, sólo ganó tres al conectar cuatro hits en el primer game, para verse detenido después por el pitching del escolar Rowe y no conectar en cinco intentos en el segundo match.

Fred Schulte, de los Senadores, reingresó en el grupo selecto, reemplazando Sam Westt, de los Browns, en el tercer lugar de la Liga Americana, mediante su feroz hitting contra los pitchers de los A.s.

Virgil Davis y Randy Moore, sufrieron pequeñas pérdidas en sus averages.

El estado e scomo sigue:

	J.	V.	C.	H.	Ave.
Simmons, White S.	51	210	40	80	.381
Chapman, Yankees	45	159	38	59	.371
Martín, Cardinals.	48	196	42	72	.367
Schulte, Senators.	46	175	35	63	.360
Davis, Phillies	50	176	19	60	.341
Moore, Braves	42	143	21	48	.336

Resultado de los juegos de ayer

LIGA NACIONAL

Pittsburgh, 11; San Luis 7.
Cincinnati 5; Chicago 4.
Boston 6; Brooklyn 4.
Filadelfia 7; New York 5.
Pittsburgh 3; San Luis 0.
Chicago 9; Cincinnati 8.
Brooklyn 5; Boston 2.

LIGA AMERICANA

New York 8; Boston 7.
Washington 13; Filadelfia 6.
Cleveland 1; San Luis 0.
Chicago 6; Detroit 1.
Boston 11; New York 9.
Detroit 5; Chicago 3.

ESTADO DE LOS CLUBS

LIGA NACIONAL

	G.	P.	Ave
New York	29	18	617
San Luis	30	21	588
Pittsburgh	29	21	580
Chicago	28	25	528
Cincinnati	25	26	490
Brooklyn	20	26	435
Boston	22	29	431
Filadelfia	17	34	333
Totales	200	200	

LIGA AMERICANA

	G.	P.	Ave
New York	33	17	660
Washington	31	22	585
Chicago	28	23	549
Filadelfia	26	22	542
Cleveland	28	25	528
Detroit	25	27	481
San Luis	18	35	340
Boston	16	34	320
Totales	205	205	

JUEGOS SEÑALADOS PARA HOY

LIGA NACIONAL

Pittsburgh en San Luis
Chicago en Cincinnati.
Brooklyn en Filadelfia.
No hay más juegos señalados

LIGA AMERICANA

San Luis en Chicago.
Es el único juego que hay señalado en el schedule para este circuito.

SON CAMPEONES DE DOBLES, SALAZAR Y RODRIGUEZ EN H. Y. C.

Después de suspender el game final en distintas ocasiones, la pareja venció de modo decisivo

HOY: JUSTA DE SQUASCH

Después de suspender el juego final varias ocasiones, jugaron ayer Salazar-Rodríguez contra Suero-Pedroso, el juego decisivo, adjudicándoselo la primera pareja con anotación de 21 por 10 y 21 por 15.

En ocasiones anteriores la pareja perdedora había celebrado juegos de práctica contra los ganadores, habiendo en varias ocasiones ganado con un «score» fácil, pero el día del juego donde se ponían en peligro las dos medallas de oro que ofrece el Yacht a la pareja ganadora, «Salcita» se disfraza de jugador científico, y les gana, las medallas, ayudado muy bien por «Rábano».

El primer juego, los ganadores obtuvieron una ventaja de cinco puntos desde el comienzo y la mantuvieron hasta el tanto diez, donde tomaron una nueva ventaja para ganar el primer partido 21 por 10. En este partido, Pedroso jugó mucho mejor que en anterior a pesar de lo desnivelado de la anotación.

Después de un descanso de unos minutos, comenzó el segundo partido. Suero no podría concebir que le ganaran tan fácil y su mismo nerviosismo, le obligó a perder muchas bolas fáciles, que pesaron lo suficiente para que perdiera el segundo 21 por 15, y con ello, la esperanza de poder usar las primeras medallas de oro para hand-ball, que el doctor Alvarado ya tiene en su poder para entregar tan pronto termine el campeonato de «Squash».

A las 5.30 de la tarde comenzará el campeonato de «Squash» que consta de tres categorías y en el que se han inscrito cuarenta jugadores, seis en la primera, veintiocho en la segunda y seis en la tercera. En la primera habrá lucha entre Adrián Maciá, Ricardo Morales y Pascual Rojas, aunque Salcita espera obtener la tercera medalla de la temporada. En la segunda Gonzalo Arellano, Titi Miyares, Monino de Armas, el «buey» Argüelles, Guilló Carricaburu y B. Borden tendrán que luchar bastante, mientras que en la tercera no podemos dar ganador, ya el vice Comodoro Luis F. Valle, si tiene conferencias a bordo de sus dos barcos, podrá adjudicarse la medalla a pesar de las prácticas secretas del Comodoro M. A. Riva y el doctor Alvarado.

En un futuro próximo las competencias de tennis tendrán un participante más, y éstos serán del Yacht. Ricardo Morales ya le ha presentado al doctor Alvarado, unos planos para la construcción de dos «courts» de tennis en el espacio que ahora ocupa el terreno de basket-ball, mudando el basket-ball para un terreno cerca de la casa bote en el río, el cual está más accesible que en el Yacht. Las obras comenzarán probablemente el lunes, y dentro de dos semanas estarán listos para inaugurarlos.

UN EMPATE A DOS ENTRE EL HISPANO Y EL CLUB STADIUM

El Betancourt le ganó al Europa con score de 2 x 1. Entusiasmo en el Lucero

Bajo un gran entusiasmo salen al terreno los equipos infantiles Hispano y Stadium, a las órdenes de Ordaz, quien actúa brillantemente.

Los equipos alinean en la siguiente forma:

Hispano: Roberto, Magriñat, Curricanga, Castillo, Chino, Oreja, Pepín, Alfredo, Tuñas, Evelio y Mario.

Stadium: Mayola, Pepe, José Antonio, Gutiérrez, Plácido, Julio, Pedrito, Mauro, Oreste, Cuco, Alonso.

Saca el Stadium, avanza combinando y llegando a la puerta, donde Roberto, el goalkeeper hispanófilo se luce blocando el balón. El Stadium continúa atacando malogrando bonitas combinaciones que llevan a la puerta sin consecuencia. Tuñas, el centro delantero del Hispano, se hace del balón y en una jugada personal tira a goal. Mayola detiene confiado resbalando el esférico y sirviendo para marcar el primer goal hispanófilo.

El Hispano saca de nuevo y haciéndose Plácido del balón sirve a Gutiérrez y éste a Pedrito, quien obliga al Hispano a ceder el primer corner a favor del Stadium, ejecutado éste por Pedrito (Macantalla), que está jugando admirablemente, parece que su entrenador Villamil le curó el color amarillo. La meta hispanófila es bien defendida.

Alonso, el extremo izquierdo del Stadium, tira a goal, luciéndose de nuevo Roberto en un bonito blocage.

Alfredo se hace del balón y en otra jugada personal marca el segundo goal para el Hispano.

Segundo tiempo: A los 10 minutos de este tiempo una buena combinación del Stadium, que sale decidido a ganar, es Orestes el encargado de marcar el primer tanto para el Stadium de un fuerte tiro. Ambos equipos juegan con mucha codicia, realizándose bonitas jugadas, el Hispano domina con dureza, con deseos de no salir derrotados. Un buen tiro de Tuñas es plongeado por Mayola, despejando seguidamente José Antonio en el área del susto. Juega el Stadium sin desmayar. Cuco se hace del balón y tira fuertemente a goal encargándose el larguero de devolver.

Otro corner en contra del Stadium es tirado por Pepín, que Julio se encarga de sacarlo del peligro. Avanza el Stadium y Alonso centra, encargándose Mauro de marcar el segundo goal para el Stadium.

Siguen jugando ambos equipos sin poder conseguir el desempate, aunque se notaban por el Stadium los deseos de salir vencedores. El encuentro termina en la siguiente forma:

Hispano	2
Stadium	2

Acto seguido salen al terreno los equipos Betancourt y Europa, desarrollando un bonito juego y terminando este encuentro.

Betancourt	2
Europa	1

SUSCRIBASE Y ANUNCIESE EN EL «DIARIO DE LA MARINA»

Resolverá la Federación de Natación hoy, el problema surgido con motivo de la suspensión del meet mixto

Carlos M. Alfonso explicará a los delegados por qué decidió posponer la celebración de las eliminaciones. También se conocerá la protesta presentada por el Círculo Militar

ROMPEN EL RECORD DE LOS 200 METROS DE PECHO

(Por DAN)

Esta tarde tienen importante «mitin» la Federación Nacional de natación y diving. El representante del Círculo Militar ha presentado una protesta formal a la U. A. de A. y parece que, por recomendación del Comité Unionista, el asunto se tratará primero en la Federación, entre todos los clubs que estaban interesados en la justa mixta suspendida por lluvia el pasado viernes.

Carlos M. Alfonzo, presidente de la Federación, no ha dado otra nota oficial a la prensa que la suspensión de los eventos, pero se cree que esta tarde explicará perfecta y satisfactoriamente a los delegados de los clubs porqué tomó tan importante decisión. Nuestra opinión es que Alfonzo, velando por el éxito deportivo y económico del meet, prefirió pasarlo a otra fecha antes de verse en el compromiso de tener que efectuarlo sin público y bajo los frecuentes chubascos.

La representación del Círculo Militar argumenta que las eliminaciones pudieron efectuarse sin público, ya que solo tenían interés para los clubs, y afirma que la suspensión se anunció sin la consulta previa a los delegados. Pero, nosotros esperamos que todo se arregle perfectamente esta tarde y se acuerde en el mitin anunciado la nueva fecha de los eventos, sin necesidad de que el Ejecutivo Unionista tenga que intervenir en el desenvolvimiento de la Federación.

La comunicación enviada por Arteaga al presidente de la Unión dice entre otras cosas:

«Obligado por mi condición de Delegado del Círculo Militar y Naval tengo que hacer las siguientes preguntas y protesta a la vez:

Puede el señor Carlos Alfonzo suspender las Competencias de Natación y Diving que debieron celebrarse el día nueve y diez del corriente sin contar con el resto de los miembros de la Federación de Natación y Diving y con casi ninguno de los Delegados de los Clubs?

Hago esta pregunta porque sé que el señor Gonzalo Silverio, vice presidente de esa Federación no sabía por qué una fiesta de «agua» debía suspenderse por razón de estar lloviendo. Pues, sépase, que ningún deporte a no ser el base ball se suspende por razón de la lluvia.

Ví al señor Víctor Echevarría cuando me dirigía a las oficinas de la Unión Atlética de Amateurs a eso de las seis y media y tampoco sabía el motivo de la suspensión de estas competencias.

Tanto el señor Miranda, Delegado de la Y. M. C. A., el señor Carrera del Casino Español y el que suscribe recibimos telefonemas del señor Alfonzo comunicándonos la suspensión de las competencias por razón de lluvia.

Cuando el señor Alfonzo me llamó por teléfono y me anunció tal propósito me dijo que la mayoría había acordado suspender las Competencias, a lo que pregunté que quiénes habían acordado tal determinación, como no me pudo contestar, deduje que él se había tomado la iniciativa sin contar con nadie; lo que me parece censurable, y por todo lo cual no estoy de acuerdo con dicha suspensión.

Además de las razones antes expuestas hay una situación algo difícil para los fanáticos del deporte de natación toda vez que el señor Carlos Alfonzo en su carácter de Presidente de la Federación de Natación y Diving y Coach a la vez del Miramar Yacht Club y Casino Español es el que suspende la celebración de estas competencias.

De usted atentamente,

M. R. ARTEAGA

Presidente del Comité Deportivo del Círculo Militar y Naval

* * *

Oscar Martínez Conill, el fenómeno criollo del breast-stroke, que agregó dos nuevos records a su hoja atlética al figurar en las pruebas celebradas el pasado sábado en la piscina de la Y. M. C. A., y todos los muchachos que practican el breast-stroke en Cuba deben leer con interés estas notas:

«Reizo Koike, nadador japonés, que perteneció al team Olímpico que triunfó ruidosamente en los Angeles, cubrió ayer los 200 metros de pecho en dos minutos, cuarenta y cuatro con dos segundos para imponer un nuevo record mundial en la distancia».

El cable que nos llegó ayer dice que Koike terminó fresco y que pudo haber hecho mejor tiempo aún de haber demostrado más rapidez en las vueltas. El tiempo cronometrado se alcanzó en una piscina de 50 metros y es marca oficial para el Japón.

Cuando har»emos en Cuba menos de 2:50?

* * *

Fué un éxito la mañana de ayer en la Playa de Marianao, y los muchachos gozaron de las delicias del balneario, ayudados por el preciosísimo sol que hizo todo el día. En la justa de 100 metros celebrada, con tickets como premio, se registró entusiasta «entry», apuntándose el batallador Iván Valdés otro éxito grande como organizador.

Iván, incidentalmente, está estudiando ya las bases de la justa de hand ball y ha anunciado que para fin de mes lanzará a la publicidad la convocatoria. En el interior, buena legión de atletas goza de la admirable situación de la cancha de la Playa, efectuando interesantes partidos.

* * *

Lo que puede el trainning diario se vió demostrado en la noche del sábado en la piscina de la Y. M. A., cuando un novato de 20 años, Joe Rodríguez, sorprendió a los fanáticos, a sus compañeros de club y se sorprendió a sí mismo tirándose como un veterano desde el trampolín de un metro.

Rodríguez que es uno de los productos que confecciona y perfecciona el incansable Perico Miranda, parece un «diver» de condiciones y dará que hacer en los eventos de novicios en la season.

JONRONEROS

(Por The Associated Press)

Home runs de ayer:

Jolley, Red Sox	2
Simmons, White Sox	2
Vergez, Giants	2
Foxx, A-s	1
Gehrig, Yankees	1
Berger, Braves	1
Moore, Braves	1
Walker, Yankees	1
Chapman, Yankees	1
Schulte, Senators	1
Cooke, Red Sox	1

LOS LEADERS

Ruth, Yankees	14
Foxx, A-s	14
Gehrig, Yankees	13
Berger, Braves	11
Klein, Phillies	10
Hartnett, Cubs	10
Lazzeri, Yankees	10

TOTALES POR LIGAS:

Americana	220
Nacional	157
Gran total	377

BUENA PALIZA LE DIERON A LOS DE CONNIE MACK AYER

Batearon una enormidad contra cuatro pitchers los boys de Wáshington

WASHINGTON, junio 11.—AP.— Los Senadores aumentaron su batting average a expensas de cuatro pitchers del Filadelfia, hoy, venciendo a los Atléticos 13 por 6.

Los sluggers del Washington acumularon un total de 16 hits, marcando el paso Goslin con cuatro y siguiéndole Cronin y Schulte con tres cada uno. Este pegó un home run a lo profundo del center field.

Foxx bateó su décimo cuarto home run de la season, en la parte alta de las gradas del centerfield.

PHILADELPHIA

	V.	C.	H.	O.	A.	E.
Bishop, 2b	4	1	0	5	3	0
Cramer, cf	5	2	2	0	0	0
Johnson, lf	4	0	1	1	1	0
Coleman, rf	5	0	2	2	0	0
Foxx, 1b	5	2	2	8	1	0
Cochrane, c	2	0	1	2	1	0
Madjeski, c	3	1	1	1	1	0
Higgins, 3b	4	0	2	1	2	0
Williams, ss	4	0	1	3	3	1
Mahaffey, p	1	0	0	1	1	0
Freitas, p	1	0	0	0	0	1
Peterson, p	1	0	0	0	2	0
Coombs, p	0	0	0	0	0	0
Finney (1)	1	0	0	0	0	0
Totales	40	6	12	24	15	2

(1) Bateó por Peterson en el 8o.

WASHINGTON

	V.	C.	H.	O.	A.	E.
Myer, 2b	4	2	2	4	2	0
Manush, lf	5	2	2	1	0	0
Goslin, rf	5	3	4	2	0	1
Cronin, ss	5	3	3	4	4	0
Schulte, cf	5	1	3	5	0	0
Kuhel, 1b	4	0	0	8	0	0
Bluege, 3b	4	1	2	0	2	0
Sewell, c	5	0	2	3	0	0
Crowder, p	4	1	1	0	1	0
Totales	41	13	19	27	9	1

Anotación por entradas:

Philadelphia	202 000 020	6
Washington	320 041 03x	13

Sumario

Empujadores: Coleman 2, Foxx 2, Goslin 2, Schulte 6, Myer, Sewell, Williams 2, Cronin. Two base hits: Myer, Schulte 2, Cramer, Goslin 3, Sewell, Williams. Three base hits: Myer, Coleman. Home runs: Foxx, Schulte. Sacrifices, Bluege. Quedados en bases: Washngton 7; Philadlphia 9. Bases por bolas: Crowder 2, Freitas 1, Peterson 1. Ponchado: Crowder 3. Hits a los pitchers: Mahaffey 6 en 2; Petelson 3 en 2 2-3; Freitas 5 en 2 1-3; Coombs 5 en 1. Pitcher perdedor: Mahaffey. Umpires: McGowan, Hildebran y Summers. Tiempo: 2.09.

M.E.C.D. 2016

MADRID Y ATHLETIC DE BILBAO GANARON AL VALENCIA Y ESPAÑOL

DIRIGIENDO WALTER JOHNSON AL CLEVELAND VENCIO A LOS BROWNS EN UN DUELO DE PITCHERS

EL RELAMPAGO — *Carlos Alonso*
Aquí tenemos todo lo que Ud. necesita para su auto o camión
Precios Especiales. VISITE "EL RELAMPAGO".
CONCHA, 113. TELEFONOS: X-1987—X-3344.

ENTRE CAZADORES

—Cazabon ganó en platillos.
—Cutilla en revólver.
—Y Rodrigo en Pichón.

Rodrigo Díaz se anotó ayer su sexto triunfo consecutivo y el onceno de la temporada del Club de Cazadores del Cerro. El formidable y all around tirador fué el vencedor en la justa de pichón, en opción al premio de Eudaldo Bonet. El compañero mató los ocho pichones y fué el único que quedó invicto, pues el que más cerca quedó fué el doctor Manuel Porto Castañeda, que erró uno.

Felipe Martínez y Vicente Bayón fueron los que mejor score alcanzaron en la justa de platillos con 27 de 30, pero Pedro Cazabón, con uno menos, aplicado a su bajo handicap fué el vencedor del premio «Galleticas Armada».

Andrés Bustillo fué el que mejor performance hizo en el tiro de revólver en opción al premio del Teniente Enrique Ros, pero el premio se lo llevó él también Teniente Miguel Cutilla que acumuló 428.

A continuación van los scores:

TIRO DE PLATILLOS

Tirador	Platillos rotos
Felipe Martínez	27 de 30
Vicente Bayón	27 de 30
P. CAZABON	26 de 30
Rodrigo Díaz	25 de 30
Manolo Solís	21 de 30

TIRO DE REVOLVER

Tirador	Porcentage
Andrés Bustillo	452
Tte. M. CUTILLA	428
Tte. G. Alfonso	425
Pedro Cazabón	396
A. Solar	377
Rodrigo Díaz	367
Manolo Solís	Ret
Tte. Enrique Ros	Ret

TIRO DE PICHON

Tirador	Pichones muertos
RODRIGO DIAZ	8 de 9
Dr. M. Porto Castañera	7 de 8
Pedro Cazabón	6 de 8
Vicente Bayón	6 de 8
Joaquín Rodríguez	6 de 8
Manolo Solís	5 de 8
Luis Pimentel	4 de 8
Eduardo Caamaño	4 de 8
J. Federico Centellas	4 de 8

JUMBO ELLIOT LE GANO A LOS GIANTS EN POLO GROUNDS"

Es el primer pitcher de brazo equivocado que hace esa hazaña en la season

NEW YORK, junio 11.—AP.—Los Phillies destrozaron la cadena de seis triunfos consecutivos de los Gigantes al descargar un barrage de hits contra Schumacher en el cuarto innig y anotar seis carreras que le dieron el match final de la serie 7 por 5. Los Gigantes, sin embargo, ganaron la serie, dos games por uno.

Jumbo Jim Elliott ha sido el primer zurdo que ha logrado derrotar a los Gigantes en sus terrenos esta temporada. Permitió 11 hits, pero solamente Johnny Vergez pudo sacarle partido a sus batazos. Johnny pegó dos home runs y empujó cuatro de las cinco carreras de los Gigantes. El primer homer lo bateó en el segundo inning, con dos hombres en bases y el segundo con las almohadas vacías, en el sexto. Sam Leslie empujó la otra carrera de los Gigantes con un single.

Además de llevar a los Phillies con su pitching a su segunda victoria sobre el New York en once juegos, esta temporada, Elliott conectó un single que mepujó dos carreras en el inning grande.

Chick Fullis fué el único de los Phillies que hizo algo notable en hitting, pegando tres singles, pero cada uno de los players excepto Spu Davis, conectaron por lo menos uno. El Two bagger de Don Hurts fué el batazo más efectivo, empujando tres carreras.

Los Gigantes utilizaron cinco pitchers, incluyendo a Luque, para contener la acometida de los Phillies. El joven Johnny Salveson fué quien mejor lo hizo, permitiendo sólo un hit en los dos innings que trabajó.

PHILADELPHIA

	V.	C.	H.	O.	A.	E.
Fullis cf.	5	1	3	2	0	0
Bartell ss.	5	1	2	2	2	0
Klein rf.	4	2	1	4	1	0
Hurst 1b.	4	1	1	9	1	0
Whitney 3b.	4	1	1	2	3	0
Lee lf.	4	0	1	3	0	0
V. Davis c.	3	1	0	4	0	0
Finn 2b.	4	0	1	1	0	0
Elliott p.	4	0	1	0	1	1
Totales	37	7	11	27	8	1

NEW YORK

	V.	C.	H.	O.	A.	E.
G. Davis cf.	4	0	2	3	0	1
Critz 2b.	5	0	1	3	5	1
Ott rf.	5	0	1	3	0	0
Peel lf.	5	1	1	0	0	0
Terry 1b.	4	2	2	11	1	0
Vergez 3b.	4	2	3	0	2	0
Mancuso c.	4	0	0	3	1	0
Ryan ss.	3	0	0	2	2	0
Jackson ss.	1	0	0	1	1	0
Schumacher p.	0	0	0	1	1	0
Bell p.	1	0	0	0	1	0
z-James.	0	0	0	0	0	0
Salveson p.	0	0	0	0	0	0
zz-Richards.	1	0	0	0	0	0
Luque p.	0	0	0	0	0	0
zzz-Leslie.	0	1	0	0	0	0
Spencer p.	0	0	0	0	1	0
Totales	38	5	11	27	15	2

Z bateó por Bell en el 5o.
ZZ bateó por Salveson en el 7o.
ZZZ bateó por Luque en el 8o.

Anotación por Entradas:

Philadelphia	000 610 000—7
New York	030 001 010—5

SUMARIO

Empujadores: Vergez 4, Hurst 3, Whitney 2, Elliot 2, Leslie. Two base hits: Hurst. Three base hits: Klein. Home runs: Vergez 2. Stolen bases: G. Davis, Fullis. Double plays: Spencer, Jackson y Critz. Quedados en bases: New York 8, Philadelphia 4. Base por bolas: Elliot 2, Schumacher 1.

Struck out: Schumacher 2, Elliot 3, Spencer 1. Hits a Schumacher 4 en 3 1-3 innings; Bell 3 en 1 2-3 inning; Salveson 1 en 2 innings. Luque 1 en 1 inning; Spencer 2 en 1 inning. Perdedor: Schumacher. Umpires McGrem y Magerkuth.

En un gran final el Pittsburgh le ganó al San Luis

En el noveno inning del primer juego le hizo 10 carreras a los Cardenales

ST. LOUIS, junio 11.—AP.—Sacando la victoria de donde parecía imposible en el primer game, 11 por 7, los agresivos Piratas del Pittsburgh dejaron a los Cardenales del St. Luis sin carreras en el segundo game, mientras ellos anotaban tres veces.

Los Cardenales tenían el primer juego virtualmente en el refrigerador 7 por 1, en el noveno, cuando los Piratas sacaron del box a Bill Hallahan y Tex Carleton, terminando el juego Dizzy Dean.

Para comenzar, los Piratas sacaron una base, aprovechando un error y batearon dos singles, antes de que Carleton no lo hizo mucho mejor, permitiendo dos singles y una base. Dean consintió otros tres hits.

Larry French dejó a los Cardenales sin anotación en el segundo, permitiéndoles siete hits aislados. Pie Traynor, antesalista de los Piratas fué expulsado del game en el primer inning, por protestar una decisión, tomando Tommy Thevenow su puesto y pasando Piet a segunda. Piet bateó dos singles, anotó dos carreras y robó dos bases.

Una concurrencia de 21.000 personas, la mayor de la temporada, presenció la doble victoria Pirata.

Primer juego:

		C.	H.	E.
Pittsburgh	000 001 001 0	11	16	2
St. Louis	022 000 030	7	17	2

Baterías: Meine, Hoyt, Kremer y Padden. Hallahan, Carleton, Dean y Wilson.

Segundo juego

PITTSBURGH

	V.	C.	H.	O.	A.	E.
L. Waner, lf	5	0	0	2	0	0
P. Waner, rf	4	0	0	1	0	0
Vaughan, ss	4	0	0	4	1	0
Traynor, 3b	0	0	0	0	0	0
Piet, 2b	4	2	2	3	1	1
Lindstrom, cf	3	0	0	4	0	0
Suhr, 1b	3	1	2	5	1	0
Thevenow, 2b, 3b	4	0	0	1	3	0
Grace, c	3	0	2	7	1	0
French, p	4	0	1	0	1	0
Totales	33	3	7	27	8	1

ST. LOUIS

	V.	C.	H.	O.	A.	E.
Martin, 3b	5	0	3	0	1	0
Frisch, 2b	5	0	0	2	5	0
Allen, cf	4	0	0	2	0	0
Collins, 1b	4	0	1	15	0	1
Watkins, rf	3	0	0	2	0	0
Medwick, lf	4	0	1	3	0	0
O-Farrell, c	2	0	0	2	1	1
Durocher, ss	2	0	1	1	3	0
Whitehead, ss	1	0	0	0	1	0
Walker, p	2	0	0	0	3	0
Mooney, p	0	0	0	0	0	0
Lewis (1)	1	0	1	0	0	0
Hornsby (2)	1	0	0	0	0	0
Crawford (3)	1	0	0	0	0	0
Wilson (4)	1	0	1	0	0	0
Totales	36	0	8	27	14	2

(1) Bateó por Durocher en el 7o.
(2) Bateó por Walker en el 7o.
(3) Bateó por O-Farrell en el 9o.
(4) Bateó por Mooney en el 9o.

Anotación por entradas:

Pittsburgh	010 100 001—3
St. Louis	000 000 000—0

Sumario

Empujadores: Thevenow, Suhr, Grace. Two base hits: Grace, Suhr 2; Martin. Bases robadas: Piet 2. Sacrifice: Lindstrom. Yuedados en base: Pittsburgh 7; St. Louis 11. Bases por bolas: por French 1; Walker 2; Moone y1. Ponchados: por French 6; Walkekr 2. Hits a los pitchers: Walker 5 en 7 innings; Mooney, 2 en 2. Dead ball: French a Watkins. Pitcher derrotado: Walker. Umpires: Pfirman, Barr y Quigley. Tiempo de juego: 2.1.

Bill Cummins en el primer lugar de las 100 millas

DETROIT, junio 11.—AP.—Recorriendo el óvalo de tierra de la feria de Michigan State con un promedio de velocidad de 73.9 millas por hora, Bill Cummins, de Indianapolis, ganó hoy el primer lugar en la carrera de 100 millas sancionada por la A. A. A.

Derrotando a un field de 14, entre los cuales se contaban pilotos de fama como Louis Meyer y Fred Frame ganadores respectivamente de las carreras de 500 millas de Indianapolis en 1933 y 7932. Cummings emocionó a la concurrencia con un final spe luznante, abriendo una mayor brecha entre él y su perseguidor más cercano Maury Rose, de Dayton, O.

Detrás de Rose quedaron Lou Moore, de Los Aangeles y Deacon Litz cuarto. Cummings, debido a su buen tiempo en las pruebas calificadoras de la mañana, arrancó desde la posición número 1.

Meyer finalizó décimo. Arrancó el último, habiendo experimentado muchas dificultades con su carro. Frame terminó el séptimo después de verse obligado a detener la marcha dos veces por tropiezos en el motor.

FINALES DE HAND BALL ESTA NOCHE

Esta noche serán decididos los eventos de dobles de squash y hand ball en las canchas del Asturias-Hispano, con un programa de gran movimiento dispuesto en este orden:

1. **Fernández-Salón vs. Bernal-Díaz. (Squash)**
2. **Coello-Ibáñez vs. Herreiz-Carvajal. (Hand ball)**

Finales partidos de la temporada senior que ha culminado en un magnífico triunfo para José Digón, que ha sido su encauzador más decidido. Las canchas del Asturias-Hispano se verán otra vez animadísimas ya que el programa combinado—el segundo encuentro sobre todo—es de mucha importancia por enfrentarse en nueva oportunidad los «ases» de la temporada, Cheo Herreiz, del Club Tennis Goliath, y Carlos Coello, del Hispano.

Se comenzará hoy a las nueve en punto.

ORAL HILDEBRAND DIO EL HIT DE LA VICTORIA EN EL 10o.

Walter Johnson se hizo cargo de la dirección del team de Cleveland

CLEVELAND, junio 11.—AP.—Los Indians, del Cleveland, jugando su primer match bajo la dirección de Walter Johnson, a duras penas lograron darle al « Gran Tren» una victoria como recepción, anotando una carrera en el décimo inning para vencer a los Browns 1 por 0.

Oral Hildebrand pegó un single después de dos outs en el inning extra, para empujar a Joe Vosmik con la carrera del triunfo. Hildebrand en la primera mitad del décimo, después que Mel Brown permitió a los Browns llenar las bases con un out.

Harder y Hadley, los pitchers que abrieron, sostuvieron un duelo de pitchers por espacio de nueve innings con Hadley permitiendo sólo tres hits en ese tiempo.

Vosmik abrió el décimo con un single, el cuarto hit de los Indians y Kamm se sacrificó. Pytlak fué pasado intencionalmente y Garms realizó una buena jugada sobre el largo fly de Knickerbocker, A continuación Hildebrand conectó un single que abrió el home a Vosmik y ganó el juego.

Ocho mil fanáticos vieron a Johnson lanzar la primera bola hoy ,abriendo oficialmente su carrero como piloto de los Indians.

La victoria de la tribu es la segunda que en nueve días obtienen sobre Hadley con score de 1 por 0. La serie terminó con los Indians ganando dos juegos y perdiendo uno.

ST. LOUIS

	V.	C.	H.	O.	A.	E.
Sharein, 3b, 2b	4	0	1	3	4	0
West, cf	4	0	1	3	0	0
Garms, lf	4	0	1	1	0	0
Campbell, rf	4	0	1	1	0	0
Burns, 1b	4	0	1	11	1	0
Storti, 2b	3	0	0	3	3	0
Gullic, 3b	0	0	0	0	0	0
Levey, ss	4	0	1	3	4	1
Shea, c	3	0	2	4	2	0
Reynolds (1)	1	0	0	0	0	0
Ruel, c	0	0	0	0	0	0
Hadley, p	4	0	0	0	1	0
Totales	35	0	8	29	15	1

(1) Bateó por Shea en el 10o.
(2) Dos outs cuando anotaron la del triunfo.

CLEVELAND

	V.	C.	H.	O.	A.	E.
Porter, rf	4	0	0	1	0	0
Cissell, 2b	4	0	1	5	5	0
Boss, 1b	4	0	1	12	1	0
Averill, cf	3	0	0	1	0	0
Vosmik, lf	4	1	1	2	0	0
Kamm, 3b	2	0	0	0	2	0
Pytlak, c	3	0	1	3	1	0
Knickerbocker, ss	4	0	0	5	6	0
Harder, p	2	0	0	1	3	0
Hildebrand, p	1	0	1	0	0	0
Totales	31	1	5	30	18	0

Anotación por entradas:

St. Louis	000 000 000 0—0
Cleveland	000 000 000 1—1

Sumario

Empujadores: Hildebrand. Two base hits: Cissell, Burns. Sacrifice: Kamm. Double plays: Harder, Knickerbocker a Boss; Knickerbocker, Cissell a Boss; Storti a Levey a Burns. Quedados en bases: St. Louis 6: Cleveland 6. Bases por bolas: por Harder 1, Hadley 4. Ponchados: por Harder 2, Hadley 2. Hits a los pitchers: a Harder 8 en 9 1-3 innings; a Hildebrand 0 en 2-3 inning. Pitcher ganador: Hildebrand. Umpires: Owens, Kolls y Ormsby. Tiempo de juego: 2:09.

ENFERMEDADES DE LA ORINA

Informaré gratis como curarlas definitivamente en pocos dias, agudas y con preferencia casos crónicos de origen contagioso, con especialidad patentada recetada con éxito por médicos durante veinte años. Envíe su dirección y dos sellos morados: Distribuidor G. Sabas Apartado 1328 Habana.

"MAMBI" Y "ALMENDARES III" DE LA MATRICULA DEL HABANA YACHT CLUB GANARON LAS DOS ULTIMAS DE LAS REGATAS DEL CAMPEONATO DE FLOTA DE LA HABANA

El arrogante Comodoro yatista al timón de su balandro, mostró el espejo de popa al «Aurrerá V» y a Senita. · El banquero que no ríe volvió ayer por la picada conduciendo el «Almendares». Alberto Rueda está «replayando» la Caleta de la Leña y lleva echados más de medio millón de metros de arena pasteurizada. Programa de verano de Raul Perera

SABADO Y DOMINGO PROXIMOS REGATAS DE «6 METROS» Y CRUCEROS

(Por Guillermo PI)

Las regatas celebradas sábado y domingo últimos en opción al Campeonato de la Flota de la Habana fueron ganadas por balandros del Habana Yacht Club. Miguel Antonio Riva fué el triunfador del sábado timoneando el «Mambí» triunfo que logró el Comodoro yatista y timonel de fama internacional en un final emocionante, pasando al «Aurrerá V.», que llevaba Sena, a menos de cien metros de la meta. Lo prueba, además, el tiempo hecho por ambos barcos donde aparece el «Mambí» con sólo ocho segundos sobre el veloz star class del vizcaitarra.

De esto se lamentaba ayer Sena, al siguiente día de su inesperada derrota, diciendo que por haberse entretenido en sostener la distancia que tenía de ventaja sobre el «Jíbaro» no reparó mucho en el barco del Comodoro que de buenas a primeras se le echó encima y que cuando quiso evitar el desaguisado ya era tarde.

Y ello servirá de lección a Senita, pues en yachting, como en cualquier otro sport, al que pestañea «lo parte un jobo». Si se hubiera dado un poco más de prisa y no se pone a discutir si eran galgos o podencos, si aleja en aquellos instantes el embotamiento del tanque de pensar, otro gallo le cantaría y el vizcaíno sería feliz, sí feliz, muy feliz...

Bueno, después de todo el caso no es tan desesperado para Miguel de Sena y Manterola, timonel del más brillante y sólido cartel de la Caleta de la Leña, que el lugar que ha logrado ocupar con el «Aurrerá V.» en las competencias que ya van celebradas por el Campeonato de la Flota de la Habana no es nada despreciable y a poco que le sople la suerte carga con el vellocino para las vitrinas caleteras. No olvide Senita que no hay atajo sin trabajo y que donde las dan las toman.

El resultado de la segunda regata (la del sábado) es como sigue: (La salida se dió a las 3.35 de la tarde).

Barco	Yacht Club	Tripulación	Llegada
Mambí	H	Riva-Cadalso	5.13.35
Aurrerá V	M	Sena-Descamps	5.14.03
Jíbaro	M	Fuentes-Martín	5.15.01
Lia III	M	Karman-Walter	5.16.45
Ellen II	M	Rasco-L. Mola	5.17.53
Almendares	H	Schellens-Skil	5.18.47
Mara	H	Brú-Carricaburu	5.22.06
Tonina	H	Washington-Maciá	5.23.16
Coco	H	Collazo-Posso	5.24.04
Aitorito	M	Naya-Palomino	se retiró
Mosquito	H	Armas-F. Castro	se retiró

TRIUNFO DEL ALMENDARES

En la mañana de ayer domingo, una mañana hermosísima, le tocó al banquero que no ríe volver por la picada, anotándose un nuevo triunfo con el «Almendares III», barco que como es sabido enarbola las sedas yatistas de la decana sociedad náutica de Cuba. Don Pedro Schellens, que había estado un tanto alejado del primer lugar en estas últimas competencias, realizó un brillante esfuerzo para ocupar el primer lugar una vez retirado por averías el «Mambí».

Seguí el curso de esta regata—como he seguido el de las anteriores—a bordo de la lancha de salvamento del Habana Yacht Club en la amable compañía de los integrantes del Jurado, señores Rafael Posso (Juez de salida), Enrique Gamba (Juez de ruta), capitán Montero (Juez de llegada) de Adolfito Kates que fungía de timekeeper, y del insumergible profesor de cultura física Manolo Díaz que presta casi siempre su valioso concurso a estos eventos de vela.

La salida la dió a las estrellitas de manera perfecta mi amigo Possito, eran las 10 y 30 en punto con cielo despejado y fresco viento del nordeste, según me dijo el capitán Montero que presume de experto en vientos. El primer barco en cruzar la línea lo fué el «Aurrerá V» con Sena empuñando la caña del timón.

En la primera vuelta y al ceñir el primer «boyo»—según diría Mr. Robinson—se vió como el apuesto Comodoro yatista que lleva por nombre de pila Miguel Antonio Riva, era el primero en realizar la maniobra alrededor del artefacto flotante con el «Mambí», seguido muy de cerca por el «Almendares III» que piloteaba Don Pedro.

Así las cosas, marchando la caravana en fila india, lo que resultaba un espectáculo encantador para los que gustan de este bellísimo deporte de la vela, se vió como al comenzar la segunda vuelta en la boya frente al Miramar Yacht Club. pues la regata se efectuaba en aguas caleteras, el barco que iba delante de todos, el «Mambí», se hacía a un lado y tomaba las de Villadiego.

¿Qué le había ocurrido al «Mambí»? Pues algo que suele pasarles a estos balandros cuando se encuentran compitiendo. Se le había partido en dos una burda. Aixalá, que grumeteaba el barco, sostenía trabajosamente la cuerda, haciendo de burda para que la vela pudiera sostenerse mientras el «Mambí» alcanzaba su fondeadero. Y por este percance, que no estaba escrito y menos previsto antes de romper la marcha, dejó el Comodoro Miguel Antonio Riva de anotarse un nuevo triunfo—que hubiera resultado a triunfo por salida—en el actual Campeonato de la Flota de la Habana, lo que le ha venido de encargo a Senita al quedar desplazado para el primer lugar un contrincante tan formidable.

El resultado de esta regata, tercera del Campeonato de la Flota de la Habana, es como sigue:

Tripulación	Llegada	Barco	Yacht Club
Schellens-Skil	12.34.42	Almendares	H
Rasco-L. Mola	12.36.37	Ellen II	M
Fuentes-Martín	12.36.39	Jíbaro	M
Armas-F. Castro	12.37.10	Mosquito	H
Naya-Palomino	12.38.00	Aitorito	M
Sena-Descamps	12.38.02	Aurrerá V	M
Brú-Carricaburu	12.39.40	Mara	H
Washington-Maciá	12.41.53	Tonina	H
Collazo-Posso	12.42.28	Coco	H
Karman-Walter	12.44.19	Lia III	M
Riva-Aixalá	se retiró	Mambí	H

EN LA CALETA DE LA LEÑA

Una vez terminada la regata cada mochuelo fuese en dirección de su olivo. Los balandros del Habana Yacht Club tomaron el rumbo hacia su home y los caleteros hacia el suyo. Yo me fuí con los de la Caleta a oír sus cuentos en la casa de botes y luego saborear un pargo gratén del que tiene sacada patente el Mariscal-Cocinero.

Nayita—el enfant gaté del Miramar y Benjamín de los pilotos—se confesó autor de un abordaje, un toque de boya y no sé de cuantas cosas más que había realizado durante el curso de la regata, por lo que pidió ser descalificado, gracia que seguramente le concederá el jurado tan pronto como se entere por escrito.

Alberto Rueda, vice Comodoro del Miramar, no pudo regatear ayer en su yate Alohita, debido a lo muy ocupado que está en las obras de «replayeo» que se encuentra dirigiendo, con lo que el club recibe un gran beneficio al ensancharse enormemente su playa, la que ha recibido un refuerzo de medio millón de metros cúbicos—según me estuvo explicando Rueda—siendo la nueva arena completamente pasteurizada.

Raúl Perera, factor determinante en el Comité de Sports, realiza la mejor labor de organización en el gran programa de verano caletero con el que ha de asombrar muy pronto a tirios y troyanos. No echemos en saco roto que el Miramar Yacht Club «arrolla por donde entra», lo que se debe a la vitamina de sus entusiastas caleteros; y Raúl Perera es uno de ellos.

El duro batting de Simmons dió la victoria, 6x1

Pero los Tigres ganaron en el segundo desafío por los errores del Chicago

CHICAGO, junio 11.—AP.—Al Simmons llevó al Chicago a una victoria de 6 por 1 sobre los Tigres del Detroit en el primer game de un double header pero los Tigres, ayudados por cuatro errores ganaron el segundo 5 por 3. Los Sox, sin embargo, pasaron al tercer lugar, al derrotar el Washington al Filadelfia.

Simmons pegó sus homers octavo y noveno de la season y además un par de singles para empujar todas las carreras del Chicago. Milt Gaston, después de darle la base a los dos primeros hombres que se le enfrentaron, permitió sólo cinco hits en el resto del match.

Los Tigres anotaron cuatro carreras sucias en el segundo game, todas seultado de errores, para dar así a «Schoolboy» Rodwe otra victotria sobre los White Sox.

PRIMER JUEGO

DETROIT	100 000 000—1
CHICAGO	002 030 10x—6

Segunda juego:

		C.	H.	E.
Detroit	110 000 012	5	9	1
Chicago	000 200 010	3	9	4

Rowe y Hayworth. Desauteles. Lyons y Grube, Berry.

VENCEN LOS CUBS EN REDLAND FIELD CON SCORE DE 9x8

Cinco juegos habían ya jugados y otdos fueron derrotas para el Chicago

CINCINNATI, junio 11. (AP).—Los Cubs de Chicago ganaron su primer juego de seis celebrados en Redland Field esta temporada, 9 por 8, después de perder el primero de un double header con score de 5 por 4.

Con los Reds al frente, 8 por 4, al llegar al séptimo inning, el Chicago inició un rally que produjo cuatro carreras y ganaron en el octavo, cuando Benton le dió un dead ball a Stephenson, mientras estaban las bases llenas. Errores de Morrissey y Grantham, un doble y dos singles, produjeron las carreras de los Cubs en el séptimo.

Los Reds envitron al box cuatro pitchers en un esfuerzo por capturar el segundo game.

El home club tomó una ventaja en el primer juego, cuando hicieron cuatro carreras con cinco hits y enviaron a Burley Grimes a la ducha.

Segundo juego:

		C.	H.	E.
Chicago	200 200 410—9	13	2
Cincinnati	020 051 000—8	9	4

Bush, Nelson y Hartnett. Lucas, Benton, Quinn, Stout y Lombardi.

Frontón Jai-Alai

PARTIDOS Y QUINIELAS DE AYER

Salieron a discutir el primer partido los blancos Creus y Escarza y los azules Millán y Solá. Ganaron los azules, los blancos se quedaron en 18 tantos. Boletos a 3 pesos, 60 cts.

Primera quiniela:

Sencilla de Aguiar Boletos a 5 pesos, 40 cts. Combinada de Aguiar y Arrondo. Boletos 14 pesos.

Entraron en el peloteo del segundo partido los blancos Ochoa e Ibarlucea y los azules Miña y Maguregui. Ganaron los blancos, los azules se quedaron en 24 Boletos a 3 pesos, 60 cts.

Segunda quiniela:

Sencilla de Ferrer. Boletos a 5 pesos, 80 cts.

Combinada de Ferrer y Ugalde. Boletos a 24 pesos.

Pelotearon el del cierre los blancos Ugalde y Vallejo y los azules Ferrer y Llano. Ganaron los blancos, los azules se quedaron en 25 tantos. Boletos a 3 pesos, 60 cts.

Programa oficial para la función del lunes 12 de junio.

A LAS OCHO Y CUARTO P. M.

PRIMER PARTIDO a 20 tantos.—
Juanito y Goyo, blancos; contra Motrico y Escarza, azules A sacar los blancos del 9 y medio y los azules del diez.

PRIMERA QUINIELA A 6 tantos.—
Motrico; Goyo; Juanito; Aguiar; Vallejo y Creus.

SEGUNDO PARTIDO a 30 tantos.—
Celaya e Ibarlucea, blancos; contra Andrés y Arrondo, azules, a sacar ambos del 10

SEGUNDA QUINIELA A 6 tantos.—
Andrés; Salazar; Arrondo; Ferrer; Ibarra y Mir.

TERCER PARTIDO A 30 tantos.—
Ferrer e Ibarra, blancos; contra Aguiar y Mir, azules. A sacar los blancos del 9 y medio y los azules del diez.

SUSCRIBASE Y ANUNCIESE EN EL «DIARIO DE LA MARINA»

Vence el Boston en el primero y pierde el segundo

BROOKLYN, junio 11.—AP.—Los Dodgers perdieron y luego reconquistaron el sexto lugar esta tarde, al dividir un double header con los Braves del Boston. Un rally de cinco carreras en el primer game, al que dió la nota saliente Randy Moore con un home run, proporcionó a los Braves la victoria 6 por 4. Cantwell, que relevó al cansado Frankhouse, fué el pitcher ganador. Los Dodgers ganaron el segundo, 5 por 2.

Pobre «suport» a Tom Zachary en el cuarto innig del segundo game contribuyó a las tres carreras que aseguraron la decisión para los Dodgers. Mungo lanzó brillantemente hasta el séutimo inning cuando Walter Berger pegó su onceno homer de la season para iniciar un rally de dos carreras. Walter Beck lo relevó y contuvo a los Braves en el resto del game.

PRIMER JUEGO

BOSTON	100 050 000—6
BROOKLYN	000 130 000—4

Segundo juego:

		C.	H.	E.
Boston	000 000 200	2	6	2
Brooklyn	010 300 01x	5	8	0

Baterías: Zachary, Seibold y Hargrave. Mungo, Beck y López.

ANTE UNA CONCURRENCIA DE TREINTA MIL PERSONAS LOS RED SOX DIVIDEN HONORES CON LOS FAMOSOS YANKEES

Ambos juegos se caracterizaron por su mucho hitting y una labor muy pobre de los infielders y outfielders. El primero lo ganaron los Yankees en el 9o. inning haciendo 3 carreras

BOSTON, junio 11 AP.—Los Yankees y los Red Sox, salieron iguales en el double header de hoy, anexándose los Yankees el primer juego ocho por 7 y los Reds Sox el segundo 11 por nueve.

Los games se vieron marcados por un prolífico hitting y pobre fielding y fueron presenciados por 30.000 personas, la mayor concurrencia que ha presenciado un juego de los Red Sox en muchos años.

Ambos games fueron ganados en los últimos innings. Los Yankees iban perdiendo, 7 por 5, al llegar a su mitad del noveno del primer juego. Gehrig bateó su décimo tercer home run de la season dentro de las gradas del centerfield y Chapman le siguió con otro batazo que pasó la bola sobre la cerca del left field. Esto empató el score a siete. Lazzeri entonces se ponchó, pero Dickey dió un hit al right y llegó a tercera al pifiar Johnson el batazo. Lary, corriendo por Dickey, anotó al mofar Roy Johnson un fly del emergente Ruffing.

La ley dominical que obliga a terminar los encuentros a las 6.30 p. m. obligó a suspender el segundo juego en el sexto inning. Con el score empatado a nueve, Alexandre puso a los Red Sox camino de la victoria con un single. Seeds corrió por él y Jolley, que había bateado tres hits en el juego, metió la bola en las gradas del centerfield por un home run, ganando el game. Jolley también conectó un cuadrangular en el primer juego.

PRIMER JUEGO

NEW YORK

	V.	C.	H.	O.	A.	E
Combs cf.	6	1	2	4	0	0
Sewell 3b.	3	1	0	0	3	0
Ruth lf.	3	1	1	0	0	0
Byrd lf.	0	0	0	0	0	0
Gehrig 1b.	3	1	1	13	0	0
Chapman rf.	3	1	2	1	0	0
Lazzeri 2b.	2	0	0	0	5	1
Dickey c.	4	1	1	8	2	0
Lary ss.	0	1	0	0	1	0
Crosetti ss.	4	0	0	1	3	1
Ruffing p.	1	0	0	0	0	0
Brennan p.	2	0	1	0	1	0
Brown p.	1	0	1	0	1	0
Walker x.	1	1	1	0	0	0
Pennock p.	0	0	0	0	0	0
Jorgens c.	1	0	0	0	0	0
Totales	34	8	10	27	16	2

x—Bateó por Brown en el 8o.

BOSTON

	V.	C.	H.	O.	A.	E.
R. Johnson rf.	4	1	2	1	0	2
McManus 3b.	4	0	1	2	1	0
Cooke cf y lf.	3	1	1	2	0	0
Alexander 1b.	5	1	1	9	1	0
Ferrell c.	4	1	2	7	1	0
Jolley lf.	4	1	1	1	0	1
Oliver cf.	0	0	0	0	0	0
Werber ss.	4	1	1	5	3	0
Rhodes p.	1	0	0	0	2	0
Welch p.	2	0	0	0	0	0
Pipgras p.	0	0	0	0	0	0
Totales	36	7	10	27	13	3

Anotación por entradas

New York	000 031 013—8
Boston	001 300 120—7

Sumario

Empujadores: Chapman 3, Gehrig 2, Combs, Ruffing, Walker, Ferrell 2, R. Johnson, McManus, Hodapp, Jolley 2. Two base hits: Ruth, Mc Manus, Werber. Three base hits: Ferrell. Home runs: Gehrig, Chapman, Walker, Jolley. Stolen bases: Gehrig. Sacrifices: Chapman.

Double plays: Alexander a Werber a Alexander; Ferrell a McManus; Hodapp a Werber a Alexander. Quedados en bases: New York 11; Boston 7. Base por bolas: Brennan 4; Rhodes 9; Welch 2. Struck out: Brennan 4; Brown 2; Rhodes 3; Welch 2; Pipgras 2. Hits: a Brennan 5; en 4 innings; a Brown 2 en 3 innings; Pennock 3 en 1 inning; Ruffin 0 en 1 inning; Hhodes 2 en 4 2-3 innings. Ganador Pennock, perdedor Pipgras. Umpires Dinnen, Van Graflan.

Segundo juego

NEW YORK

	V.	C.	H.	O.	A.	E.
Combs, cf	4	1	1	0	0	0
Sewell, 3b	4	2	3	0	3	1
Ruth, lf	2	1	2	1	0	0
Byrd, lf	1	0	1	0	0	1
Gehrig, 1b	4	2	1	6	0	0
Chapman, rf	3	1	2	1	1	1
Dickey, c	1	0	0	3	0	0
Crosetti, ss	3	1	1	2	0	1
Farrell, 2b	3	1	2	2	2	0
Ruffing, p	2	0	0	0	1	0
Moore, p	1	0	0	0	1	0
Totales	28	9	13	15	8	4

(1) Ningún out cuando se anotó la de la victoria.

BOSTON

	V.	C.	H.	O.	A.	E.
Warstler, ss	3	1	2	1	1	0
Ferrell (3)	1	0	1	0	0	0
Hodapp, 2b	0	0	0	0	0	0
McManus, 3b	4	2	2	4	1	0
Cooke, rf	3	2	1	0	0	0
Alexander, 1b	4	1	3	6	0	0
Seeds (4)	0	1	0	0	0	0
Jolley, lf	4	1	4	1	0	0
Oliver, cf	2	0	0	2	0	0
R. Johnson, cf	1	0	0	1	0	1
Gooch, c	2	0	0	2	6	0
Werber, 2b, ss	3	1	1	1	2	1
Kline, p	0	0	0	0	1	0
Weiland, p	2	1	1	0	0	0
Fothergill (1)	1	0	1	0	0	0
H. Johnson (2)	0	1	0	0	0	0
Brown, p	0	0	0	0	1	1
Pipgras, p	0	0	0	0	0	0
Totales	30	11	16	18	12	3

(1) Bateó por Weiland en el 5o.
(2) Corrió por Fothergill en el 5o.
(3) Bateó por Walker en le 5o.
(4) Corrió por Alexander en el 6o.

Anotación por entradas:

New York	404 001— 9
Boston	101 522—11

Sumario

Empujadores: Sewell 2, Chapman 2, Combs, Ruth, Crossetti, Farrell, Jolley 4, Cooke 3, Ferrell 2, McManus. Two base hits: Sewell, Ruth, Chapman. Home runs: Cooke, Jolley. Sacrifices: Dickey. Double plays: Sewell a Farrell a Gehrig; Gooch a Warstler. Quedados en bases: New York 5, Boston 6. Bases por bolas: Ruffing 2, Kline 2. Weiland 1. Ponchados: por Ruffing 2, Weiland 2. Hits a los pitchers: Ruffing 10 en 3 2-3 innings; a Moore 6 en 1 1-3 innings;a Kline 6 en 1 1-3 innings; a Weiland 6 en 3 2-3 innings; a Brown 1 en 2-3 innings; a Pipgras 0 en 1-3 innings. Pitcher ganador: Pipgras. Pitcher perdedor: Moore. Umpires: Van Graflan y Dinneen. Tiempo: 1.35.

Resultado del boxeo celebrado anoche en Arena Cerveza Cristal

En las seis peleas que se efectuaron, quedaron 3 boxeadores noqueados

Muy concurrido se vió anoche el stadium de boxeo Arena Cerveza Cristal, al celebrar el buen programa que previamente había anunciado sus carteleras y las notas enviadas a la prensa. La gran empresa promotora de espectáculos que preside don José Alvarez Rius, ha tomado la iniciativa de acostumbrar al público a asistir sábados y domingos a presenciar boxeo de lo mejor, pagando precios de admisión de los más bajos posibles. Y el éxito más completo, más rotundo, va coronando el esfuerzo.

El sábado hubo un lleno casi abarrotante, debido al star bout del Conguito camagüeyano y demás números del programa. Y ayer, con boxeo no de tan alta calidad, pues el precio de entrada a grada era solamente de 10 centavos, el público acudió en crecido número y salió muy satisfecho de lo que se le había ofrecido a cambio de una cantidad tan exigua como es la de 10 kilitos.

Los seis matches que marcaban el programa se celebraron; los pugilistas dieron todo su esfuerzo, quemaron toda la vitamina sin reservarse nada, demostrando el más noble empeño en vencer, en quedar bien ante los muchos fanáticos que habían acudido a verlos pelear.

Los resultados fueron los siguientes:

Silva hizo tablas con Mosquito Pinareño.

A. Vidal noqueó en el primer round a Basilio Martínez.

R. Alvarez le ganó por O. K. T. a P. Padrón, en el tercer round.

Francisco Cabrera noqueó en el tercer round a René Pérez.

Fillo Garza le ganó la decisión a Tomás Guerra.

Ciro Alfonso y Gerardo Gálvez hicieron tablas.

Balompié en España

—Venció el Madrid: 3 x 1.
—Y el Athletic: 1 x 0.

MADRID, junio 11 (AP.)— Hoy se efectuaron los dos matches en opción al Campeonato Nacional de España. y los resultados fueron los esperados; sólo hubo una sorpresa y fué la que los famosos Leones del Norte en San Mamés, sólo pudieron ganarle a sus contrarios por la mínima anotación, score que muy bien puede costarle su eliminación del Campeonato.

—El Madrid en su campo le ganó al Valencia con score de tres goals por uno.

—Y el Athlétic de Bilbao venció al Deportivo Español de Barcelona por la mínima anotación: 1x0.

GRATIS

La nueva Crema Francesa
RAZVITE
79, Champs-Elysees PARIS
PARA AFEITARSE SIN BROCHA, SIN JABON Y SIN AGUA, es un invento maravilloso que marca un progreso formidable en el arte de afeitarse. Convénzase por sí mismo, solicitando una muestra gratis.

Cía. del "RAZVITE"
Apartado 675.
Habana.
Sírvase remitirme GRATIS 1 tubito de muestra de su maravillosa crema «RAZVITE».
Nombre ...
Dirección ...
Ciudad ...
Le acompaño dos ctvs. en sellos para el franqueo.
(D M)

M.E.C.D. 2016

Editado por la Compañía DIARIO DE LA MARINA (S.A.) cuyo programa consiste: «En la defensa de los intereses generales y permanentes de la Nación cubana, de los especiales de la Colonia española establecida en la misma y de la unión y armonía entre los diversos elementos que conviven en el país».—Artículo 1º de los Estatutos.

DIARIO DE LA MARINA

Fundado en 1832. Dirigido hasta 1919 por don Nicolás Rivero y Muñiz. Oficinas: Habana, Prado 103; New York, Joshua B. Powers Inc. 320 East 42 nd. Street.

TELEFONOS: Dirección..... A-4151 — Administrador, Contador, Anuncios, Suscripciones.. Quejas Talleres y Correo .. .. > M-7911—M-7912—M-7913 — Jefe Redacción: A-3205 — Clasificados: A-3333 Agencia de Marianao FO-7380

Precios de suscripción al DIARIO DE LA MARINA
Habana y Provincias:
Mes: 11.20. Trimestre: $3.25. Semestre: $6.25. Año: $12.00
Extranjero:
Trimestre: $4.25. Semestre: $8.00. Año: 15.00.
Edición Dominical (para el extranjero solamente):
Semestre: $3.00. Año: $5.00.

VIDA MUNDIAL

EN INGLATERRA REINA LA DUDA SOBRE EL RESULTADO DE LA CONFERENCIA ECONOMICA MUNDIAL

Por TIBURCIO CASTAÑEDA

LA cuestión del pago de las deudas de la Gran Guerra preocupa mucho, tanto a las Naciones deudoras, como Francia e Inglaterra, como a la acreedora, los Estados Unidos.

El periódico "The Times", de Londres, del 31 de Mayo último, no puede comprender cómo es posible comenzar la labor de la Conferencia Mundial Económica, sin que se haya decidido el pago, por lo menos del vencimiento del actual mes de Junio, ya que la Comisión preparatoria de esa Conferencia Económica decía que el pago de las deudas de guerra sería una barrera infranqueable para la reconstrucción económica y financiera.

En un artículo llamado "de fondo" por los que escribimos en castellano, y "editorial", por los ingleses, dice el "Times", de Londres ese día 31 de Mayo, que no se ha decidido nada por las Naciones deudoras respecto al pago a los Estados Unidos. Y añade ese periódico: "¿Pedirán los Estados Unidos que se les pague esa deuda?; y en caso que la demanda se realice, ¿se efectuará el pago?" Hasta que estas preguntas se contesten, no se podrá decir cómo empezará la Conferencia Económica.

Si para el día 15 del actual mes de Junio no se ha llegado a tomar una decisión sobre cuestión tan batallona, es evidente que la Conferencia Económica de Londres y sus resultados se resentirán de la falta de cordialidad.

Se opina por los grandes periódicos de la Gran Bretaña que si la Conferencia Económica Mundial ha de ser un éxito en el Comercio Internacional, los Estados Unidos tendrán que rehusar el pago que se les hace de las deudas de la Gran Guerra, o modificar su política comercial por medio de tarifas prohibitivas y enormes subsidios a la Marina mercante, para que se le hagan esos pagos de las deudas de guerra sin hacer transferencias de monedas nacionales.

Cierto que las deudas de guerra se han excluído del Programa de la Conferencia Económica Mundial de Londres.

Créese en Londres que no puede discutirse de modo eficaz hasta que se sepa aproximadamente qué pagos han de hacerse hasta el arreglo a cancelación definitiva de las deudas de guerra.

En París hay cierto pesimismo respecto de la Conferencia Económica de Londres. Cree el periódico "Le Temps", de París, que la preparación para esa Conferencia ha de ser muy laboriosa, como la Conferencia toda, desde el momento, dice ese periódico importante y de ideas conservadoras, que todavía no se sabe cuál será la estabilización, es decir, el valor de la Libra Esterlina o del Dóllar, lo que es esencialmente indispensable.

Tampoco se tiene idea de cómo se realizará la cuestión de las Tarifas Aduaneras en las distintas Naciones que tendrán su representación en la Conferencia Económica de Londres.

El Jefe del Gobierno francés, Monsieur Edouard Daladier, pudo obtener la aprobación del Presupuesto francés en el Parlamento. A las 9 de la mañana del día 1º del actual mes de Junio, después de una sesión que duró toda en completa discusión, se aprobó ese Presupuesto, que fué de la Cámara al Senado y viceversa, seis veces, para que fuese aprobado en el actual mes de Junio dentro del término legal.

El día 9 del corriente mes de Junio se reunirá la Cámara de Diputados de Francia, y en ese día el Jefe del Gobierno francés, Monsieur Daladier hará sus muy esperadas declaraciones sobre la política exterior de Francia.

El día 29 del mes de Mayo último habló extensamente el varias veces el jefe del Gobierno francés, Monsieur Edouard Herriot, defendiendo las opiniones expuestas por el Presidente de los Estados Unidos, Mr. Roosevelt.

Pronto interrumpió Monsieur Daladier a Monsieur Herriot en su discurso y se cambiaron frases vibrantes entre ellos.

"Se dice, añadió Monsieur Herriot, que a mí se me dijo por mi Gobierno que el pago por Reparaciones de Guerra que Francia debía hacerse el día 15 de Diciembre, no se aplazaría, a menos que se pospusiese el pago para el día 15 del actual mes de Junio.

Le interrumpió aquí a Herriot, Daladier, diciendo que también debía tratarse de un aplazamiento general de esa deuda, con lo cual no estaba conforme Herriot.

Dijo Herriot que convenía en que la cuestión de las deudas de guerra era delicada, y añadió que desde el principio de las conversaciones mantenidas en Wáshington, el Presidente Roosevelt nos dijo que previamente había de pagar Francia el plazo del 15 de Diciembre, antes de tratar de ningún arreglo definitivo; pero que una vez realizado ese pago que correspondía al día 15 de Diciembre, podía Francia tratar del resto de la deuda, del mismo modo que la Gran Bretaña.

Tratando Monsieur Herriot de explicar a los Diputados franceses el punto de vista de los norteamericanos, diciéndoles como le había afirmado el Presidente Roosevelt las grandes cargas que se echaba encima el Gobierno de los Estados Unidos al no pagarle Francia a los plazos vencidos.

Mr. Herriot dijo también en la Cámara francesa lo pactado en la Conferencia de Lausana sobre esas deudas de guerra, relatando como el Presidente Hoover dió a entender a los franceses que si ellos pagaban las Reparaciones, los Estados Unidos satisfarían la cuestión de las deudas, y sin embargo cuando los Aliados terminaron de pagar el noventa por ciento en Lausana los Estados Unidos no quisieron tratar de las deudas. (Véase el "Nem York Times", del 30 de Mayo de 1933, en un artículo que lleva por título "Herriot defends Roosevelt views".

Monsieur Herriot dijo: "Que Europa llevó a cabo en Lausana un gran hecho de sabiduría, pero que no será consagrado a menos que los Estados Unidos sigan el mismo camino; y si rehusan el llegar a un acuerdo sobre las deudas de guerra habrán destruído el edificio del cual nosotros hemos construído una parte".

Sin juzgar a Monsieur Herriot entiendo yo que debe estar equivocado sobre lo pactado en Lausana del mismo modo que Monsieur Herriot, cuando el pueblo de París se amotinó contra él en el jardín del Parlamento y aclamó a Monsieur Raymond Poincaré, que muy pronto reajustó el Presupuesto y fijó al Franco el pequeño valor que tiene comparado con el Dóllar, logrando así la tranquilidad política y la prosperidad económica de Francia. Las últimas palabras de Monsieur Herriot en ese discurso fueron: "Una completa inteligencia entre Francia y los Estados Unidos es una condición indispensable para la reconstrucción del Mundo".

En esa fecha de los últimos días del mes de Mayo, ya se preparaba Francia a nombrar una Delegación que la representase en la Conferencia Económica de Londres.

En Inglaterra no se sabía en los primeros días del corriente mes de Junio mas que la parte principal que el Monarca y el Príncipe de Gales tomaron en incitar al pueblo inglés a hacer los más generosos esfuerzos para contribuír con los Estados Unidos y las demás Naciones a poner remedio a la profunda depresión económica por el desconocimiento que los grandes Jefes de Naciones, como el Presidente Hoover, han puesto bien a las claras, a la luz del día.

ESTADO DEL TIEMPO

Nota del mediodía del domingo:

La zona de las Bermudas hasta las Antillas hay buen tiempo con altas presiones moderadas y también en la porción oriental del Golfo de México y parte este de los Estados Unidos. En el resto del Golfo y en el Mar Caribe occidental hay buen tiempo en general con presiones normales.

Pronóstico para el lunes:

Buen tiempo. Vientos alcanzando fuerza de brisote del nordeste al sudeste. Algunas turbonadas diseminadas por el territorio después del mediodía.

Observatorio Nacional.

QUERIDO MOHENO

Por NEMESIO GARCIA NARANJO

¡QUE difícil me resulta escribir este artículo que debo a la memoria de Querido Moheno! El gran tribuno de México supo inspirarme una gran admiración y un inmenso cariño, y por eso, al dedicarle este panegírico, temo que las lágrimas del amigo empañen la transparencia del homenaje. Eso sería injusto porque la gloria maciza de Moheno no ha menester de plintos sentimentales. Debo honrarlo, no porque lo quise, sino porque fué grande. Por eso, al pronunciar el fallo sobre su vida, quisiera extraer de mi corazón todo mi afecto, para que mi admiración depurada pudiese dibujar fríamente su silueta interesantísima, tan poco comprendida aún por aquellos que aplaudieron frenéticamente sus discursos de fuego.

Conocí a Querido Moheno, allá, por el año de 1910, en el último Congreso porfirista, cuando aún no se había revelado como tribuno de altura. Porque Moheno no exhibió sus facultades estupendas, en los años mozos, a diferencia de José María Lozano, quien antes de doctorarse como abogado y, en plena adolescencia ya era un orador de relieve nacional. Antes de la Revolución de 1910 —hay que decirlo con franqueza— Moheno era un orador mediocre.

Su nombre, sin embargo, llevaba la aureola de haberse enfrentado con la Dictadura porfirista, en 1892. Yo no conocí ese momento histórico, sino al través de relatos del mismo Moheno, quien siempre se enorgulleció de aquella aventura de su adolescencia. Los años apaciguaron su espíritu y le hicieron ver que había sido absurda la lucha antirreeleccionista de 1892; pero él jamás se arrepintió de aquella rebeldía juvenil que interrumpió su educación y estuvo a punto de determinar el naufragio de su vida. Aprendió lo que era un cautiverio, casi desde la infancia, y aunque los románticos digan que los calabozos enseñan más que las universidades, la verdad es que la mayoría de los estudiantes encarcelados quedan con el espíritu fuera de quicio y la inteligencia a medio burilar.

El pulimento de una alma, como el del mármol, debe hacerse serena y armoniosamente, y no entre los alaridos agudos de una lucha pasional. La cinceladura del espíritu de Moheno, por lo contrario, se empezó a hacer sin método, y entre gritos estridentes. No solamente cambió de escuela, sino que interrumpió la carrera de la Medicina, para iniciarse en el estudio de la Abogacía. Estos saltos en el terreno universitario revelan desorden intelectual, vocación incierta, falta de disciplina y, naturalmente, tienen que determinar una instrucción trunca y llena de vacíos.

En vista de estos antecedentes caóticos, no es extraño que la juventud de Moheno careciera de colorido y de brillantez. Al terminar cada vez que subía a la tribuna, se expresaba con propiedad y hasta con algo de lucimiento, nadie entonces podía sospechar que, con el correr de los años, iba a ser uno de los oradores máximos del idioma castellano.

La mayor parte de los antirreeleccionistas de 1892 acabaron formando parte del Gobierno del General Porfirio Díaz, y como Moheno no fué una excepción, el triunfo del movimiento revolucionario de 1910 lo encontró ocupando una de las curules del Congreso Federal. El señor Madero necesitaba de amigos en la Cámara de Diputados, y lo lógico fué que los procurase entre aquellos que habían tremolado la bandera antirreleccionista, veinte años antes. Moheno entró en el maderismo porque eso era lo lógico; y lo lógico también fué, que al instalarse el nuevo Congreso, en 1912; el Gobierno maderista intentase aprovechar la experiencia de Moheno, para encauzar los debates parlamentarios.

Por desgracia para Madero y para Moheno, aquél no supo valorizar los méritos de éste, y no le dió la importancia que le correspondía. Para don Gustavo Madero —que era el «leader» del Gobierno, en aquel Congreso, Moheno estaba por debajo de muchos otros diputados de segunda categoría. No hay que reprochar este error porque en 1912, no era posible prever el desarrollo gigantesco de la personalidad de Moheno. Nadie se imaginaba que quién figuraba como colaborador mediano, en las filas maderistas, al pasarse a los escaños de la oposición, se iba a convertir en una montaña.

Y eso fué lo que sucedió: tan pronto como Moheno se vió libre de las ataduras oficiales, amplificó su figura parlamentaria, en proporciones fantásticas. Y no se quedó allí, sino que empezó a crecer en forma tan inusitada que, al cabo de unas cuantas semanas, era la figura central del Congreso. A medida que pasaban los días, se le fué haciendo más sobrío y elegante el ademán, más clara y segura la dicción, más conciso y diáfano el estilo, más sólido y profundo el pensamiento. En una palabra, se fué haciendo, con pasmo de todo el mundo, un orador completo, uno de los más completos oradores del Continente.

Los enamorados de la India hablan de ciertos fakires que, por obra de extraños sortilegios, consiguen que un pequeño arbusto se convierta en árbol frondoso, al través de unas cuantas horas. Pues bién, Moheno en 1912, hizo con una palabra, lo que esos fakires con las plantas: los diputados de la XXVI Legislatura fueron testigos de como la oratoria del gran chiapaneco fué creciendo ante nuestra vista, en un desarrollo de maravilla. Durante los cinco meses que antecedieron a la insurrección militar de la Ciudadela, Moheno hizo progresos inverosímiles en su Arte de oro y en su lógica de acero. En cada sesión, parecía haber llegado a la cumbre máxima; pero a la tarde siguiente continuaba su ascensión del vértigo. Y aquel orador, siempre más alto, hacia derroche torrencial de ironía punzantes, de frases candentes, de razonamientos arrolladores y de maldiciones implacables!

Con frecuencia terciaban en los apasionados debates, José María Lozano, que ya era un orador perfecto, y Francisco M. de Olaguíbel, que estaba en el apogeo de sus facultades tribunicias; pero Moheno no descansaba un minuto: él era la piedra angular de la oposición, el eje formidable sobre el cual giraban los descontentos, la palanca terrible que removía y echaba abajo el régimen maderista.

Los días de aquella Legislatura memorable fueron los más intentos y gloriosos en la vida de Moheno, porque marcan su ascensión intelectual, que es la más grata de las ascensiones. La lucha era tremenda; pero Moheno estaba encantado porque veía en ella el comprobante de su depuración tribunicia. ¡Lástima que aquel progreso intelectual fuese consagrado a un movimiento transitorio! ¡Lástima que aquella alma vigorosa, para abrirse paso, arrollase con su torrente a muchas susceptibilidades y orgullos que iban a reaccionar y a sepultarla bajo montañas de odio! ¡Lástima que aquella gloria, por aureolarse con los fuegos fatuos de la política, estuviera condenada de antemano a derrumbarse!

Yo confío, sin embargo, en que la muerte de aquel luchador cancelará muchos odios y que, libres de las pasiones violentas de la XXVI Legislatura no tendrán ya inconveniente en confesar que el desarrollo espiritual de Moheno, desde Septiembre de 1912 hasta Febrero de 1913, fué uno de los espectáculos más interesantes en la historia del pensamiento mexicano. ¡Un arroyuelo que se transforma en un Amazonas!

Moheno se halalba en la cumbre de sus éxitos, cuando los cañones de la Ciudadela anunciaron con su estruendo que el Gobierno del señor Madero había entrado en agonía. La nueva Administración, surgida de un golpe militar, necesitó apoyarse en las Cámaras, y Moheno pensó en la formación de un bloque que apoyase y sostuviese al Gobierno del General Huerta, mediante condiciones que pudieran ser el principio de un futuro régimen parlamentario. Para organizar una mayoría de diputados, sin la cual no podía sostenerse el Ejecutivo, los miembros del Cuadrilátero procuraron atraerse a los representantes maderistas, quienes con la muerte de don Gustavo Madero y la ausencia de don Luís Cabrera, se habían quedado desconcertados y dispersados. Entre estos diputados apareció como «leader» don Francisco Escudero, quien respondió a los anhelos del Cuadrilátero con un franco espíritu de cooperación y estuvo a punto de ser Ministro del General Huerta.

Aquella unión era ficticia y ni los componentes del Cuadrilátero ni el señor Escudero podían llegar nunca a la transacción anhelada. Los antiguos diputados maderistas se mantuvieron sumisos durante los primeros meses del Gobierno del General Huerta; pero en el segundo período de sesiones, al ver que después de siete meses, la Revolución Constitucionalista se mantenía fuerte en el Estado de Sonora, exhibieron su hostilidad con un acto que carecía de importancia política, —como fué el de negar a don Eduardo Tamariz, el permiso para que ocupase la Secretaría de Instrucción Pública y Bellas Artes,— pero que hizo ver al Gobierno que tenía enfrente un Congreso amenazante.

Después de aquel acto de reto que formularon los diputados maderistas, se vió claro que la duración del Congreso era cuestión de semanas, probablemente de días. Moheno vió con profunda melancolía, que avanzaba el peligro de la disolución parlamentaria, y cuando ésta fué decretada, aceptó los hechos consumados y se puso del lado del Gobierno sin gran entusiasmo. En realidad, no era amigo personal ni tenía poderosas afinidades con el jefe de aquella situación.

El General Huerta, por su parte, tampoco sintió predilección por Moheno, a quien admiraba, pero... la admiración aislada nunca ha sido el zócalo de las vinculaciones perpetuas. Por eso, Moheno en el «Huertismo» representó el papel de un extraño que no tomaba parte en las comuniones íntimas ni en las confidencias de corazón a corazón. El General Huerta se sentía ligado al General Blanquet por graves responsabilidades históricas; a Gorostieta, por el profundo respeto que le inspiraba aquel funcionario inmaculado; a López Portilo y Rojas, por viejas afinidades reyistas; a Lobano, por un afecto noble y casi paternal; a de la Lama, por los vestigios siempre amables de una antigua camaradería bohemia. Con Moheno, la liga era postiza y por eso, los siete meses que pasó en el Gabinete del General Huerta fueron de posición falsa, de duda perpetua, de una inseguridad tal, que siempre se hallaba bajo la impresión de que se le iba a pedir la renuncia. Ministro de confianza trunca, trabajaba desabridamente en un Régimen que no llenaba sus aspiraciones y en el cual no era querido ni apreciado. Nunca como entonces fué cierta aquella observación de Daudet referente a que la política divide a los que debieran estar unidos y junto a quienes deberían permanecer separados.

Al verlo en aquella situación artificial, siempre procuré demostrarle mi consideración y mi aprecio, y él correspondió con una de las amistades más fieles que he tenido en el mundo. Moheno fué para mí, un compañero adicto, un amigo devoto, un hermano invariable que se complacía en evocar mi recuerdo en sus discursos, en sus crónicas, en sus artículos, y, muy especialmente, en sus conversaciones íntimas. No desperdiciaba oportunidad para citar alguna palabra mía, que le colocaba dentro del marco lujoso de su maciza elocuencia, y amplificaba mis pobres merecimientos con aquel espíritu suyo tan lusitano y siempre dispuesto a exagerarlo todo.

El triunfo de la Revolución Constitucionalista lo encontró fuera del territorio nacional y distanciado definitivamente del General Huerta. Obligado a permanecer en el destierro, acudió a su pluma para ganarse el pan cotidiano, y se hizo escritor con el mismo tesón y actividad con que se había hecho tribuno. Antes de 1914, había sido un periodista accidental, que escribe en ocasiones solemnes, y fué en el benemérito DIARIO DE LA MARINA de Habana en donde adquirió la soltura, la ligereza y el aplomo que caracteriza a los maestros de la palabra escrita. Cuando se repatrió era ya un señor escritor que sabía lo que decía y lo decía perfectamente bien. Por allí andan varios volúmenes como «Cosas del Tío Sam», «Cartas y Crónicas», «Sobre el Ara Sangrienta» en cuyas páginas suele traslucirse la prisa y la ansiedad de la literatura destinada a los periódicos, pero que también contienen trozos impecables de antología eterna.

Al regresar a México, después de siete años de exilio, Moheno comprendió que tenía cerradas las puertas del Congreso para siempre, y buscó para sus facultades tribunicias el teatro pasional del Salón de Jurado. Abordó la barra de la defensa con la impetuosidad y el brío con que abordaba todas las empresas, y se colocó inmediatamente en primera fila, entre los grandes oradores forenses de México. El recuerdo de los triunfos de Jesús Urueta, en las causas sensacionales de Arturo Doblado y Rodrigo Gutiérrez Ascué, fué velado por las victorias de Querido Moheno, en los jurados estrepitosos de María del Pilar Moreno y de Nidia Camargo. Para obtener estos éxitos fué menester que el tribuno se olvidase del parlamento y acomodase su estilo a las formas especiales que exigía el ambiente del Jurado. ¿Cómo pudo Moheno pasar por estos avatares intelectuales, en plena madurez casi a los cincuenta años de edad? Ante el Tribunal del Pueblo, cumplió el deber de ser orador popular, sin que por ello se le pudiese acusar de populachero.. Movía las masas sin halagar los instintos ni enardecer los apetitos; jugaba con la nota pasional, pero sin que diese motivo para que se le tildase de demagogo vulgar cuyos éxitos se fincan en la baja adulación de las plebes. Moheno, por lo contrario, cometía con frecuencia la temeridad de enfrentarse con las muchedumbres y desafiar sus explosiones de ira.

El análisis de la agitada existencia de Moheno trae la convicción de que fué uno de los espíritus más ágiles de su tiempo, que evolucionaba fácilmente en todos los géneros literarios y con capacidad excepcional para transformarse a sí mismo. Vivió siempre con el ansia de perfeccionarse y de ascender intelectualmente, lo que consiguió sin dificultad, por su gran amor hacia el trabajo y su noble devoción por la cultura. Acosado por menesteres económicos durante toda su vida, Moheno se dió siempre tiempo para leer los últimos libros y revistas, en donde encontraba los elementos para rejuvenecer su estilo y para darle nuevas orientaciones a sus ideas.

¿Cómo tenía tiempo para leer novedades y asimilarse los últimos conocimientos, mientras la vida material —esa vida material que aplasta y atrofia los cerebros más esclarecidos— se le venía en cima? Acostumbrado desde la niñez a la brega, Moheno resistió por lustros, el embate brutal de los pagarés que se vencen y los compromisos que se acumulan. Su cerebro, como el de Balzac, trabajó bajo la presión cruel de necesidades inaplazables.

Desde hace dos años, el cansancio empezó a entrar en su espíritu, sin que por ello se le entorpeciera el estilo ni perdiera agilidad su pensamiento. El resultado de su fatiga fué un negro pesimismo que se tendió sobre su alma y que tronchó aquellas sonrisas suyas que sabían florecer sobre la misma tragedia. Detrás del pesimismo, se columbraba una lucha opaca, una amargura infinita, una desolación completa. Sobre sus últimos días se proyecta la melancólica frase: «hemos arado en el mar» que puso sombras en la agonía de Bolívar.

Las últimas cartas que de él recibí trascendían a cansancio, á fastidio, casi a agotamiento. Conservaba la lucidez cerebral en todo su esplendor pero ya no tenía ilusiones para seguir sosteniendo una batalla que le parecía estéril. ¡Pobre hermano mío! Si alguien tuvo derecho para ser escéptico fué él, porque trabajó mucho, estudió mucho, se esforzó constantemente por renovar sus ideas y refinar su espíritu, y sin embargo se estrelló contra circunstancias hostiles que lo hacían aparecer como un retardatario que solo andaba a caza de beneficios personales.

Muchas veces, lamentando a los que trabajan sin recompensa, Moheno evocaba unos condenados de Siberia descritos por Dostoyewsky, que gastaban sus energías en la construcción de un muro que luego era derribado en su presencia. Los infelices presos, bajo el látigo de los capataces, se pasaban todo el día colocando piedra sobre piedra; y luego, a la caída de la tarde, cuando el muro llevaba un metro de altura, recibían la orden cruel de echarlo abajo. Al día siguiente, la misma tarea estéril: se construía la pared, para derrumbarla. Y lo mismo se repetía en semanas, en meses, en años... Las víctimas estaban condenadas a gastarse inútilmente. Dostoyewsky asegura que esta labor atormentadora hacía llorar de desesperación a los seres más endurecidos. Pues bien, los últimos días de Moheno se hallan orlados por un sufrimiento parecido al de estos condenados: bregaba y bregaba sin descansar, y a la postre veía que era inútil la fatigosa brega. No puede concebirse un desenlace más triste para quien fué, en vida, el más prodigioso ejemplo de una actividad creadora.

* * *

El destino de Querido Moheno, lleno de luchas estruendosas hace veinte años, y lleno de luchas opacas en el crepúsculo de su vida, hace pensar en lo que habría sido de Mirabeau, si en lugar de morir en medio de las sacudidas brutales de la Revolución Francesa, hubiera prolongado sus días, más allá del 18 Brumario... ¿Qué habría hecho el gran Riquetti, al no encontrar ya cauces posibles para los torrentes de su inagotable elocuencia? Tal vez habría terminado dolorosamente como Moheno, y repetido con él, la triste alegoría del albatros de Baudelaire, que se mira majestuoso, cuando vuela sobre las nubes, en medio de tempestades, pero que se ve grotesco cuando se le cortan las alas, y se le obliga a caminar con pasos torpes sobre la tierra...

Un día en Nueva York

De Valparaiso nos dicen que Don Alfonso irá a jugar polo en Chile. Témese que Europa declare la repudiación general de sus deudas. Cuba y la Historia de España

(Por R. Walter DOUGLASS, redactor en Nueva York)

DESDE que Don Alfonso abandonó su trono, no ha tenido un día de descanso. Cuando no está viajando, está leyendo invitaciones. El Rey vive oficialmente en Fontainebleau, pero según parece, apenas si visita el histórico pueblo francés. Los viajes de Don Alfonso a América son frecuentes en papel. Cuando era rey cada vez que un norte americano iba a verlo, se corría la noticia de que el monarca vendría «a América el año entrante». Desde que perdió el cetro, Don Alfonso ha viajado a América en papel aun más que antes. En la Florida lo esperaban este año; en California tambien lo esperaban para «filmar» una película, y la última noticia nos viene de Valparaiso, Chile.

En enero de 1934 esperan los chilenos a Don Alfonso. Irá a jugar polo. Según parece las canchas europeas no son suficientes para el viajero. El diario La Unión de Valparaiso da por seguro que el ex-rey irá a jugar contra el equipo chileno Viña del Mar y que llevara un cuarteto compuestos de otros ci-devants que jugaban al Polo en Carabanchel, cuando Don Alfonso era rey.

MORATORIA Y NEGACION

Voy a dar a mis lectores la primicia de una noticia que les ha de agradar. Si a usted lector, le quedan algunas pesetas y desea especular con ellas, voy a recomendarle, muy confidencialmente, y sin responsabilidad para mí ni para el periódico que me emplea y me paga, una compra productiva. Le recomiendo comprar libras esterlinas con estabilización o sin ella la libra va a subir a más de cuatro pesos en breve. Lo sé. Me lo ha dicho un informante que nunca se equivoca. Pedro, el negrito. Pedro tiene un primo, que lleva amores con una amiga de un compañero de Tony, el limpiabotas de un gran banquero internacional. Me dijo que la libra esterlina va a subir a cuatro pesos veinticinco centavos, oro o tal vez plata. Este ascenso meteórico tiene su explicación fundamental. Pero en el breve espacio a mi disposición no puedo explicarlo. Privadamente el gobierno inglés ha estado luchando por impedir el alza, porque ello podría perjudicar el negocio de exportación, pero lo cierto es que a pesar de la depresión las exportaciones inglesas han subido tanto que no hay Dios que impida el alza de la libra. En Nueva York están escasas. Y los «sabios' están acaparándolas. Sepa el lector que en 1929 por cada auto inglés que llegaba a los dominios, se vendían cinco americanos. Hoy se venden dos americanos por cada uno inglés. Sin jactarme, ni dármelas de profeta, llamo la atención al lector que en los últimos cinco años he venido predicando acontecimientos desde estas columnas con un buen porcentaje de éxitos. Desde el resultado de un match de boxeo, o evento deportivo a la elección de un Presidente o la denuncia de un dignatario. Recuerde este párrafito dentro de un mes. La libra subirá.

Esto no impedirá que Europa se niegue a pagar sus deudas de guerra. La conferencia va a ser un solemne triunfo para Europa. Los Estados Unidos, que lleva una delegación formidable va a salir desilusionado. Ni Francia ni Inglaterra podrán pagar. Cuando uno no tiene dinero ni deseos de pagar deudas viejas, el camino más simple es la repudiación. Muchos de los Estados de la Unión lo hicieron después de la Guerra Civil. El precedente fué sentado ya. Pero esto no impedirá que la Libra Esterlina suba a $4.25 dentro de un mes.

CUBA Y ESPAÑA

De todas las hijas de España en este continente ninguna ha influído tanto en su historia como Cuba. Un número grande de políticos españoles nacieron en Cuba. No olvidemos que la esposa de Primo de Rivera era cubana y que Berenguer nació en Cuba. Ahora el Príncipe de Asturias contraerá nupcias con una dama cubana. Con la señorita Edelmira San Pedro Ocejo. Las nupcias se celebrarán en Suiza. Y un periódico belga que tengo a la vista dice que Italia y Cuba estarán representadas en la persona de «Signor Orestes Ferrara».

CORRESPONSAL.

¡SALVE!

¡Salve a vosotros, águilas humanas,
Que con arrojo intrépido y osado,
De esas tierras floridas y lejanas
Llegásteis a este suelo perfumado!

¡Salve a vosotros, que con fe y anhelos,
Cual hijos de huracán y torbellino,
Cruzáis por el espacio de los cielos,
Aves de gloria y de feliz Destino!

España puso, como regias prendas,
En vuestras alas de fragor y estrellas,
Todo el oro triunfal de sus leyendas,
Todo el acero de sus epopeyas.

Y de la Gloria, bajo el raudo imperio,
Flotando entre celajes de ilusiones,
Hendísteis de las nubes el misterio,
Proclamando de España los blasones.

Al término triunfal de la jornada,
Cuba os brinda sus galas deliciosas.
Prendiendo, con pasión de enamorada,
Entre vuestro laurel, fragantes rosas.

Hija y Madre se estrechan con afanes.
Hija y Madre se estrechan con anhelo,
Y vosotros tendeis, como Titanes,
Sobre sus frentes un jirón de cielo.

La Historia en entusiasmos reverentes,
Abre el libro de páginas triunfales,
Estampando con soles refulgentes
«Barberán y Collart son inmortales».

¿No percibis con claridad notoria
Los corazones palpitar violentos?
¡Es que proclaman vuestra excelsa gloria
Del Universo ante los CUATRO VIENTOS!

DRA. MARIA CARACUEL DE RUIZ.

NO MAS HIPOTECAS

(Por GABRIEL CAMPS)

EL CONGRESO cubano ha ganado la pelea. Ha derribado muerto al vetusto procedimiento hipotecario para el cobro de préstamos usurarios.

Falta ahora sepultarlo.

Que sean sus sepultureros los actuales poderes públicos, o que quieran dar esa distinción a los otros que vengan, o a los de más allá, es indiferente.

Peor para los que no se apresuran. Será que están reñidos con la gloria.

Lo que es enteramente cierto, es que pronto el ciudadano común, se sentirá amparado por su gobierno. ¡A ese muerto no habrá quien lo levante!

Dicen los italianos:—**Ogniuno per se, e Dio per tutti.**

Nosotros hemos cumplido totalmente nuestro deber cívico; ahora que cada quisque cumpla con el suyo y que Dios sea con todos.

Continuaremos nuestra interrumpida empresa.

Tratar de todo y por todo y para todos.

Esto nos distrae, y la cuestión en estos tiempos no es vivir sino saber vivir. No sabe vivír el que no se divierte. Es mayor divertimiento insultar a Bernard que ir de rumba.

Brisbane y Bernard Shaw, así lo hacen con otros. Si bien sin gracia, lo que es chocante siendo Bernardo, irlandés. Es pesado e intolerante.

Alemania ganó la guerra mundial. Ahora empieza a reconocerse. Hemos perdido los humanos un tiempo precioso por no reconocerlo en su oportunidad.

Falta tierra a las naciones imperialistas.

Ahora Holanda que es imperialista, deseca una porción de mar, para propósitos agrícolas a un costo enorme. Prueba palpable de que necesita más tierra de la que tiene.

La derogación de la ley seca en los Estados Unidos, mejorará los negocios de Cuba, sin perjuicio para los cubanos que no son borrachos. Allá los yankis que sufrirán los efectos nocivos del alcohol. No importa a la humanidad un cadáver más.

Si se estabiliza el precio del azúcar Cuba nada gana. Cuba se convertirá en factoría. Y yo me iré de Cuba. Nada se perderá; ni perderé yo, ni Cuba tampoco.

Chile se nos ha vuelto comunista: esa conversión no será desagradable para Europa. Ya sabemos que Holanda necesita ampliar su tablero agrícola. También necesitan ampliar los suyos Alemania e Italia. Los hispano-americanos son los únicos séres a quienes no es lícito por inconveniente hacer experimentos políticos. Estén en paz y por si acaso conserven seca la pólvora, que se avecinan tiempos de meneo.

No veo claro en lo del desarme. Es igual construir mil arados que el equivalente de fusiles; y el día que se clausure la fábrica de explines para la caballería, no por eso se aumentarán las fábricas de peinetas.

Las zonas son necesarias y no progresan, ni disminuyen las guerras. Porque la guerra, que es de origen Divino, no tiene nada que ver con los gases asfixiantes, ni con las ametralladoras. En las ciudades no termina la guerra: todos los días hay cuchilladas, puñaladas, navajazos, trancazos y bofetadas. Es lo mismo. Los dos animales más nobles de la creación, que mueren por su honor son el toro y el gallo.

DE DIA EN DIA

DE un salto limpio y magnífico, que hará época en los anales de la aviación, los pilotos españoles Barberán y Collart, cruzaron el Océano por una ruta análoga a la del Descubridor.

Bromas aparte—que no dejará de haberlas, porque habría que volver a fundirnos para tomar las cosas en serio—hay admiración y entusiasmo en los corazones.

Naturalmente, al andar de los tiempos—que a tal velocidad se han puesto a marchar—dentro de pocos años la hazaña parecerá nimia.

Porque tened por seguro que dentro de no muchos años, los periódicos de la Habana, han de publicar anuncios por este estilo:

"A veinte minutos del Parque Central, se alquila un hermoso chalet, rodeado de jardines, propio para numerosa familia. Desde sus balcones se divisa el paisaje encantador de los Picos de Europa. Informará: Don Manuel Areces. Reinosa, Santander, España".

Los "azañistas" estaban muy orondos con la solución que a su juicio iba a tener la crisis del gabinete español.

Señalaban con regocijo, que el nuevo gobierno sería más radical que el anterior.

De donde se deduce que su entusiasmo con don Manuel, era más bien por lo que tenía de Prieto que por lo que tenía de Azaña.

Por aquí, por el patio, nada de particular.

Las aguas, cayendo de los aleros, siguen agrandando los mismos hoyos, como escribía cierta vez el detéctive Chan, de "El camello negro".

Tartarín de Tarascón.

M.E.C.D. 2016

Crónica Social

LA FIESTA DE SOL DE OCCIDENTE

Triunfo resonante, magnífico y productivo el alcanzado por los patrocinadores de la kermese celebrada en los salones y terrenos de esta sociedad que en Marianao preside el señor Manuel Rivero Merlo, procurador público y persona bien estimada por sus entusiasmos y conducta.

Cedida la casa para esta fiesta que tuvo celebración durante dos días, el muy leído cronista señor Pedro Portuondo Calás, diligente, perseverante y organizador admirable, dispuso todo lo concerniente y necesario para la obtención del clamoroso resultado que social, artística y moralmente le acreditaron ante la muchedumbre que en una y otra noches desfilaron contemplando kioscos, barrios, cabarets y salones que comprendían la kermese.

Buen éxito del compañero de la crónica, prueba la más fehaciente de sus relaciones con los elementos que bailan, que gozan de la vida juvenil y ríen placenteramente con la música en boga, con el delicado sprit de un ensueño que embriaga y de un porvenir definido.

Todos, artistas, señoritas de las más simpáticas, damas elegantes y una juventud decidora y conocida, contribuyeron al auge que la kermesse presentó en sus horas de júbilo, en su atmósfera de moralidad y en la belleza desplegada por los núcleos y el lujo impreso por los decoradores.

La entrada no auspiciaba el vistoso y encantador panorama que aquellos terrenos circundaban.

Pero un grupo de los que dirigía la señorita Juana María Rivero, compuesto por las jóvenes que se denominaban Muselinas y Flores, defendían la entrada con celo y disposiciones de colocar una flor a cuantos a la fiesta acudieran.

Entre ellas, Clarita y Panchita Rivero, Raquel Aranguren, Esther Santa Cruz, Guillermina Rivero.

El kiosco Ilusión, dirigido por la esbelta y agradable señorita Florita Ahumada, Digna Pereira, Gloria Díaz, Rosa Iglesia, Delia Guzmán, María Pombo, Aida Ramírez y Luisa Soriago entre otras, lo atendían.

El cabaret representado por la señorita Estela Alfaro, Berta Cárdenas, Emilia Milagros, Estrella Chacón, Aurora Toledo, Gloria Orozco, María Aballí y María Julia Bernal.

El Bohío Cubano, caracterizando el primitivo aposento de Hatuey y Guarina, inspirando la tradición y evocando nuestras costumbres guajiras.

El Bar, repleto de comestibles, de vinos y refrescos.

Quico Morúa Contreras, en alarde de gusto e ingenio, nos mostró sus concepciones en las principales salas que decoró. Un túnel que termina en gruta sombreada de rojo vivo a manera de fuego; de las paredes emergían mascarones que en fantasía polícroma prestaban la sensación de un carnaval en destiempo abrillantado por luces movibles y débiles. Medallones de metales y cartones señalando los ángulos, y de los techos un incesante y finísimo bambolear de multicolores papeles que varios reflectores iluminaban con dirtintos tonos de alumbrado.

Orange, tenía una falange de muchachas que no se detenían para nada.

Orquestas de clases diferentes con sus cantantes respectivos, llenaron de ruido, de armonías y de embullo todo el estival que cesaba por la madrugada.

En los salones tomé los nombres de las señoras de María Carrillo de Verbens, Esther Delgado de Goicochea, Mercedes Lladó de Enríquez, Juan María Barayarza, Carmen Méndez de Amorós. Felicia Mesa de Orbaya, Casilda Montenegro de Díaz, Susana Argudín viuda de Echemelis, Asunción González de Ramos, Flora Díaz de González, Juana Luisa Barrayarza de Suárez, Juana Pedroso de Coll, Agustinita Fajardo, Benita Valdés de Brinstechems, Conchita Ramos de Blascinde y muchas más que bajo las frondas de los árboles comentaban y reían.

Infinidad de señoritas por todos los lugares: Zenaida González, Destina Newakers, Conchita Quesada, Caridad Herrera, Lucila González, Berta Castañeda, Inia Echemelis, María Herrera, María Luisa Cárdenas, Alejandrina Coro, Juana Díaz, Ester Guillén Rosita, María e Inesita Valdés, María Elosegui, Julita Galindo, Ondina Peñate, Evelia Barreto, Florita Montalvo, Tomasita Grima, Felicia Masó, Mercedes González, Georgina Estrada, Juanita Poubla, Indú Leonard, Sergia Blondes, Doni Barroso, Estela Bacallao, Otilia Cárdenas, Emilia Amiol, Clarita Díaz, María Luisa Herrera, Violeta Paula Jova, Tomasita Ramos, Juana Lidya Herrera, María Teresa Garcá, Olimpia Cárdenas, Lucilita González, una matancerita de lo más tratable y las bellas hermanitas que esplenden sus arrogantes figuras en Buenavista, señoritas Tomasita, Carmita e Isabelita Verbens y Carrillo.

EN SABANILLA DEL ENCOMENDADOR

Consagrados en la grey cristiana. Oscar Alberto y María Luisa Sánchez, niño y niña de los más graciosos.

Tuvieron de padrinos al muy estimado y apreciable José Irene Hernández y a la afectuosísima y hacendosa señora Irene Barbón.

Los padres de las dos criaturas que son embelesantes poemas de su hogar feliz, permitieron a la querida dama y al señor mencionado, que los confirmaran aprovechando la visita pastoral que hiciera a Sabanilla del Encomendador, el ilustrítimo señor obispo de Matanzas, monseñor Severiano Sáinz y Bencomo.

Para Oscar Alberto y María Luisa fueron en esta fiesta religiosa los besos, los dulces y los augurios de que la felicidad los colme con su manto de fortuna.

DE VIAJE

En recorrido gratísimo, deleitante y gozoso.

Desde los Arabos, donde radica y es gala de los salones más distinguidos, pasó unos días en Sabanilla del Encomendador la gentil e inspiradora señorita Candita Lavín.

Antes de volver a sus amados lares, ha venido a saludar a su amante hermana la hermosa joven enfermera del Hospital de Maternidad, señorita Zoraida Lavín y Barbón.

Risueña estancia disfruta entre los habaneros Candita, la que se prolongará hasta fines de mes.

El cronista se complace en desear a la viajera y a la interesante facultativa una halagüeña temporada y un dichoso futuro.

CORTESIA DE LA ARTISTA

La señorita Caridad Heredia, joven de bella voz que ya hemos aplaudido en distintos actos celebrados, tiene la gentileza de enviarnos su nueva dirección en Lealtad 10 y medio entre Lagunas y San Lázaro.

La artista oriental pronto se presentará de nuevo ante nuestra sociedad.

FELICIA HERNANDEZ DE LUGO

Estuvo de días la cariñosa amiga y hacendosa dama de Arroyo Apolo.

Impedida de celebrar fiesta de la magnitud que allí siempre se efectúan, no obstante un grupo de sus asiduos visitantes y amistades del Caimito la complacieron con su compañía e hiciéronla estimables presentes.

La alegría que a todos llega cuando a esa mansión de flores se visita, en esta ocasión no pudo extenderse porque faltaba entre los reunidos la buena y afable María y Anita Padrón, dos amigas que se encuentran sumidas en la orfandad por la desaparición de su adorada Mima.

La señora María H. de Hernández, hermana de la festejada, y el señor Pablo Lugo, con las galanterías que les son proverbiales, atendieron a todos los visitantes.

HORAS DE RECIBO

Cambio las que hasta hoy mantengo para recibir y atender en la Redacción del DIARIO a las personas que para algo me necesitan.

Desde hoy lunes 12, por ser la inauguración del colegio-academia que instalo en mi residencia, durante las horas de doce a cinco, solamente estaré de nueve a diez y media de la mañana. Atendiendo por el teléfono M-7913.

MISA DE REQUIEM

Por el alma del que en vida fué padre amoroso, amigo afectuoso y comerciante de los más activos, el señor Francisco Fernández, fallecido al final de abril.

Su pobre viuda, la virtuosa y amante señora madre del amigo José Fernández y García, secretario hasta hace poco de la Sección de Instrucción de la Sociedad Unión Fraternal, y sus hermanas Anita y Dagoberta, las hermanas del caballero caído, Elisa, Lutgarda y Juan Fernández, concurrieron a las honras que en el altar mayor de la iglesia de Jesús María ofrecieron al cumplirse un mes de su muerte.

El reverendo sacerdote Padre Vega ofició, cantó después el responso por la gloria eterna del llorado Pancho Fernández.

Al acto acudieron las señoras María Victoria Fernández, Sara Hernández de Alloga, y las señoritas Rosalina y Estelita Santos y Carbó, Rosita Le Riverand, Fidelina y Manuelita Campiña, las Calvo y muchas otras familias.

Entre los caballeros, el señor Amós Keeling, contador de la Unión Fraternal; Pedro Luis y muchos otros amigos, entre los que se hallaban los comerciantes Oswaldo Barrinat, José Cernuda, Miguel A. Yero, corredor de Aduana, y más, muchos más.

Del templo se trasladaron al Cementerio para dejar sobre la tumba del malogrado padre de familia señor, Francisco Fernández, las flores que piadosamente le dedicaron.

UNA EXCURSION

Para Guanajay salen en la mañana de hoy un grupo de la sociedad Unión Fraternal. Bailarán en la sociedad El Progreso.

JOVENES AMIGOS

El señor Gonzalo Fontaine, prestigiosa figura social en el Vedado, ha sido electo para presidir la sociedad Jóvenes Amigos.

El señor Joaquín Hoyos, salió elegido para la dirección de la misma en las elecciones habidas el domingo.

Prosperidades habrá de tener esta colectividad con la elección de estos dos de sus más caracterizados miembros.

EL DOMINGO 25

Para el domingo 25, obsequiarán a todas las damas que participaron de la kermesse de Marianao, en los mismos salones de Sol de Occidente.

Alberto COFFIGNY ORTIZ.

ANUNCIOS CLASIFICADOS DE ULTIMA HORA

ALQUILERES

a1 HABANA.

EMPEDRADO 58 y Aguacate. Alquilo primer piso, moderno, sala grande, hall, tres habitaciones grandes, con balcón todas, baño, comedor, cuarto criado y cocina. Llave, departamento azotea. Informes: I-2180.
A-1 16973-74 11 Jun. 13

CARDENAS 31, 1er piso moderno $30 Decorado, propio para matrimonio de gusto. Compuesto de sala, saleta, tres cuartos, comedor fondo, regio cuarto de baño. Servicio y cuarto de criados.
A-1 17005 11 Jun 14

CONTINUA EL NOVENARIO A LA VIRGEN DEL CARMEN EN LA IGLESIA DEL CRISTO

Se ha celebrado en la Iglesia del Santo Cristo, la festividad del Tercer Miércoles del Novenario especial en preparación para la fiesta de la Virgen del Carmen, el día 7 del actual.

A las 8 a. m. hubo misa rezada, piadoso ejercicio y veneración de la Reliquia de Santa Rita.

A las 9 a. m., se repitieron estos mismos actos.

A las 5.30 de la tarde, Rosario de Santa Rita, lectura de peticiones y de gracias alcanzadas, sermón por el R. P. Claudio García, O. S. A.

Versó sobre nuestra conformidad en el dolor. Todos nos complacemos en proclamarnos discípulos de Nuestro Señor Jesucristo y en acompañarle al Tabor, pero todos rehusamos acompañarle al Calvario, aunque siempre estamos haciendo uso de la señal de la Cruz para protegernos y escudarnos con ella. Pero en cuanto tenemos que sufrir, entonces renegamos de la Cruz.

Tengamos presente que el discípulo de Cristo no ha de ser de mejor condición que el maestro.

El dolor purifica nuestra alma de sus innumerables faltas, quemando la escoria de nuestras imperfecciones y haciendo que brille el oro de nuestras virtudes.

Si el hombre se ha de salvar no ha de ser por el deleite sino por el dolor, pues sufriéndolos en grado infinito nos salvó Jesucristo del pecado y de la muerte eterna.

Pone como ejemplo humano de sufrir el dolor en unión de Cristo Nuestro Señor, conformándose con su voluntad santísima.

Cantó en esta novena, la aplaudida soprano señora Lolita Van-der Gutch de Lanza, la «Elegie» de Massenet.

Le acompañó la bella organista señorita Criselda López.

Después del hermosísimo canto, el P. Jesús Herrero, O. S. A., dirigió el rezo de la novena, el P. Wilson, O. S. A., dió, la bendición con el Santísimo; dirigió el canto popular de los numerosos asistentes, el P. Josef Hyson, O. S. A., y dieron a besar la reliquia los Padres Huffnangen y Lych, O. F. M.

A las 8.30 de la noche se ejecutó un programa en un todo igual al de la tarde.

Cantó por la noche el celebrado tenor señor Valentín Urrestarazu, acompañándole la misma organista.

El día 10 embarcó para Vilanova, Casa Madre de la Orden de San Agustín en Norte América, sita en la ciudad de Filadelfia, en los Estados Unidos, el Superior de los Agustinos de la Habana, Párroco de la Parroquia del Santo Cristo y Rector de su colegio San Agustín, R. P. Fray Pedro Huffnangel.

Va llamado por asuntos importantísimos de los altos cargos que aquí desempeña.

Desempeñará estos puestos durante su ausencia el R. P. Fray Josef Jaison, O. S. A.

En el Colegio San Agustín se terminaron las tareas escolares del Curso de 1932 a 1933 y se dió comienzo a un Cursillo de Verano con una sola sesión, de 8 a 12 de la mañana.

LOS TRECE MARTES DE LAS HUERFANITAS DE SAN VICENTE EN REINA

Las Huerfanitas del Colegio-Asilo San Vicente de Paúl, han celebrado en la iglesia del Corazón de Jesús de la Avenida de Simón Bolívar en la antigua Calzada de la Reina, la popular y devota devoción de los Trece Martes de San Antonio de Padua, aplicándolos según las intenciones de sus bienhechores y protectores.

Se ajustaron al siguiente programa:

Todos los martes a las ocho de la mañana, piadoso ejercicio de los Trece Martes, misa de comunión general armonizada por el coro del referido Colegio, desde el Introito al Evangelio y desde alzar a la terminación de la reliquia.

Del Evangelio al alzar se predicó la divina palabra en la siguiente forma:

1o. Martes 14.—Los Trece Martes, P. Maurilio Pinacho Z.

2o. Marzo 21.—San Antonio y los pobres. P. Maurilio Pinacho Z.

3o. Marzo 28.—Penitencia de San Antonio. Fco. Javier Asensio.

4o. Abril 4.—San Antonio, devoto de la Pasión de Jesús. ... Fco. Javier Asensio.

5o. Abril 11.—San Antonio y el amor a los enemigos. P. Plácido Llanes.

6o. Abril 18.—San Antonio y la oración. P. Plácido Delgado.

7o. Abril 25.—San Antonio y su fe viva. P. Antonio Arias.

8. Mayo 2.—San Antonio y su amor a Jesús Niño. P. Felipe Rey.

9o. Mayo 9.—San Antonio y su amor a María. P. Felipe Rey.

10o. Mayo 16.—San Antonio, amante de Dios. P. Antonio Arias.

11o. Mayo 23. San Antonio y su humildad. P. Esteban Rivas.

12o. ayo 30.—San Antonio y su confianza en Dios. P. Esteban Rivas.

13o. Junio 6.—San Antonio y la obediencia. P. Jorge Camarero.

Junio 13. Panegírico del Santo. P. Jorge Camarero.

Todos los martes se distribuyeron piadosos recordatorios entre los fieles asistentes que lo han sido en crecido número.

Estos solemnes cultos antonianos, se terminaban con la veneración de la reliquia de San Antonio.

El martes 13 del actual, festividad de San Antonio de Padua, a las 9 de la mañana, misa solemne y panegírico por el Padre Jorge Camarero, S. J.

Después de la misa se dará a besar la reliquia de San Antonio.

Las Huerfanitas tendrán a su cargo la parte musical y distribuirán entre los asistentes bellísimos recordatorios.

LA FIESTA DE SAN ANTONIO EN LA MERCED

Con el plausible motivo de celebrar sus días el Visitador de los Padres Paúles y Superior de la Merced, R. Padre Antonio López Izaguirre, se celebrará solemne función a San Antonio de Padua, el martes 13 del actual con el siguiente programa:

A las ocho de la mañana, misa de comunión general por el P. Antonio López, la cual se ofrecerá pidiendo al Señor le conceda un próspero viaje a París de Francia, para cuyo lugar embarca el día 15 en el vapor «Habana», con los Padres Barrio y Echevarría, para asistir a la elección del General de su Orden y para que tengan un felix viaje de retorno a Cuba, donde tanto se quiere y admira a los Hijos de San Vicente de Paúl.

Después de la misa, recepción.

A las nueve de la mañana, misa solemne y sermón.

Se invita a estos cultos a las Asociaciones de la Iglesia de la Merced.

El DIARIO DE LA MARINA, a la par que felicita al Padre López en sus días, ruega al cielo le conceda un felicísimo viaje de ida y regreso, así como a sus acompañantes los Padres Barrio y Echevarría.

ALQUILERES

a1 HABANA.

ALQUILO, HOSPITAL 7, esquina Jovellar, primer piso, recibidor, comedor, baño, cocina gas o carbón, cuarto y servicio criados. Telf. F-6186.
A-1 16975 11 Jun. 14

ALQUILO MODERNO PRIMER piso, Monte 168, terraza al frente, sala, comedor, 4 habitaciones, baño intercalado, agua caliente, comedor al fondo, cocina gas, cuarto, servicio criados, independiente. A-2066.

TENERIFE 69, ALTOS, compuestos sala, saleta, 6 habitaciones, comedor al fondo, cocina gas, servicio completo, gran patio. Informes sobre estas casas. A-2066.
A-1 16900 11 Jun. 21

NEPTUNO 106, ALTOS, frente al cine Neptuno, alquilo cinco habitaciones, demás, llaves e informes, los bajos, ferretería La Llave. A-9480, alquiler módico. Lealtad 105 altos, 6 habitaciones.
A-1 17003 11 Jun 16

ALQUILO ALTOS Hermosos y modernos, muy baratos. Sala, comedor, 2 cuartos, cocina y caño completo. Santa Clara 15 letra A. Informes: O-Reilly 65. Telf. A-1795.
A-1 16829 9 Jun 15

a2 VEDADO.

21 ENTRE C. y D., preciosísimo y bellísimo departamento en el piso alto, con una vista hermosísima, sala, comedor, 2 amplias habitaciones, baño intercalado, pantry, etc. Elevador, luz, agua caliente y servicio de empleados, todo el día y noche al servicio de los señores inquilinos. Preciosísimos y rebajadísimos. Informes: Goizueta, Edifio «Tavel». F-3937.
A-2 16964 11 Jun. 17

10 NUMERO 15, ESQUINA a 13, preciosa planta baja, fresquísima y saludable, jardín, portal, sala, 3 habitaciones, 2 cuartos servidumbre, baño intercalado, comedor, etc. Precio rebajadísimo. Informes: Goizueta. F-3937.
A-2 16960 11 Jun. 17

F. ESQUINA A TERCERA, preciosísima residencia, propia para veranear, fresquísima, frente al mar, jardín y portal alrededor, sala, 4 habitaciones, baño completo, cuarto y servicio servidumbre, garage, etc. Precio inigualado. Informes: Goizueta. F-3937.
A-2 16961 11 Jun. 17

a7 LUYANO.

SAN SALVADOR NUMERO 7, esquina a Arzobispo, preciosos altícos, propios para matrimonio de gusto, sala, comedor, 2 habitaciones, baño intercalado completo, terraza, etc. Precio: $11.00. Informes: Goizueta. F-3937.
A-7 16862 11 Jun. 17

b1 NAVES-LOCALES.

ZANJA ENTRE LUCENA y San José, hermosa nave con frente a estas tres hermosas Avenidas, con una capacidad superficial de 900 metros cuadrados, propia para todo género de industria, comercio o negocio. Precio rebajadísimo. Informes: Goizueta. F-3937.
B-1 16963 11 Jun. 17

O'REILLY 51
entre
Aguacate y Compostela
Para un buen establecimiento
Alquilo este magnífico
LOCAL
Informes
M-7911 e I-2692

b2 APARTAMENTOS.

8 y 19
VEDADO
PRECIOS DE VERANO
1-a-4 cuartos, luz, teléfono, frigidaire radio, garage, criados, piscina, restaurant.
F-6635

b3 DEPARTAMENTOS.

SOLEDAD 46 Y MEDIO, casi esquina a Pocito, con preciosísimo departamento con sala, comedor, 2 ampísimas habitaciones, baño completo, cocina y demás comodidades. Precio $12.00. Informes: Goizueta. F-3937.
B-3 16959 11 Jun. 17

NARCISO LOPEZ 2, antes Enna, esq. a S. Pedro. Departamentos y habitaciones con servicio interior. Precio reducido. M-4327.
B-3 17020 11 Jun 14

b4 HABITACIONES.

O-REILLY 51
Se alquilan baratas y magníficas habitaciones, amuebladas y muy frescas, con abundantes baños, agua caliente a todas horas y teléfono.
Buen servicio y moralidad.
B-4

SUSCRIBASE Y ANUNCIESE EN EL «DIARIO DE LA MARINA»

ALQUILERES

b6 HOTELES.

"CANADA"
VILLEGAS No. 3 ESQ. TEJADILLO
Antes de mudarse visítenos. Esta casa tiene todas las comodidades de un hotel de primera. ALQUILAMOS con y sin muebles, con y sin comida.
HABITACIONES desde $10.00.
MATRIMONIOS con todo, desde $35
UNA PERSONA, arreglos especiales.
Rigurosa moralidad.
"CANADA"
A-3277 Villegas No. 3. A-4703.

SE SOLICITAN

s3 MANEJADORAS.

SE NECESITA UNA BUENA manejadora, que traiga buenas referencias de la última casa que trabajó. Se paga bue nsueldo, Calle Almendares 22, Marianao.
S-3 16995 11 Jun. 13

SE OFRECEN

s1 CRIADAS CRIADOS.

SE OFRECE UNA MUCHACHA española, fina, de cuartos y costura, está acostumbrada al buen servicio y da informes: Telf. M-7789.
O-1 16976 11 Jun. 13

SE DESEA COLOCAR una joven española, para cuartos o comedor, sabe servir a la rusa; tiene práctica en las dos obligaciones y tiene referencias. Telf. M-9434.
O-1 16997 11 Jun. 14

SE DESEA COLOCAR una muchacha española, para matrimonio solo, cocina y limpia o criada, desea casa formal. Informan: I-7574.
O-1 17000 11 Jun. 13

DESEA COLOCARSE una joven española, para criada de cuartos o de mano, sabe coser y vestir señoras; tiene buenas referencias. F-5262.
O-1 16999 11 Jun. 13

SE DESEA COLOCAR una española, de mediana edad, para criada de mano o para cocinar y limpiar, a corta familia; tiene referencias. Telf. F-5935.
O-1 16958 11 Jun. 13

DESEA COLOCARSE joven española de criada o cocinera; prefiere cocinera. Telf. A-8697.
O-1 16956 11 Jun. 14

DESEA COLOCARSE joven española, para criada de comedor o cuartos, es limpia y trabajadora; buenas referencias. Informes: Telf. F-2545.
O-1 16933 11 Jun. 13

DESEA COLOCARSE UNA muchacha española de mediana edad, para cuartos o para limpiar por horas, no tiene inconveniente salir al campo; tiene buenas referencias. Informes: Gervasio No. 81. U-6713.
O-1 17011 Jun 14

SE DESEA COLOCAR UNA muchacha española para criada de manos o para ayudar a la limpieza; tiene referencias. Infor: FO-3498.
O-1 17012 11 Jun 13

JOVEN ESPAÑOLA DESEA colocarse de criada de cuartos, comedor o manejadora; es cariñosa con los niños, desea buen trato y casa de moralidad; tiene referencias. Teléfono U-7152.
O-1 17010 11 Jun 13

SE OFRECE MUCHACHA española para criada de manos o cocinar y limpiar a corta familia está acostumbrada al servicio fino y tiene referencias. Telf. M-4887.
O-1 17007 11 Jun 14

SE DESEA COLOCAR una muchacha española para criada de manos o de cuartos o para matrimonio, cocinar y limpiar; desea casa de moralidad y tiene buenas referencias. Informan: telf. F-6180.
O-1 17002 11 Jun 14

SE OFRECE UNA joven de color, mulata, para coser, no tiene inconveniente hacer pequeña limpieza. Tiene buenas referencias. Telf. F-4443.
O-1 17017 11 Jun 13

SE OFRECE UNA joven española, para cuartos y coser, sabe cumplir su obligación, tiene buenas referencias de casas muy conocidas. Telf. M-9400.
O-1 17018 11 Jun 13

s2 COCINERAS-COCINEROS.

SE OFRECE SUPERIOR cocinera, de color, repostera, va a repartos; otra cocina bien, ayuda en limpieza a limpieza, sabe lavar y planchar o criada de mano; las dos buenas referencias. Telf. M-7122.
O-2 16981 11 Jun. 13

UNA MUCHACHA española, desea colocarse para cocinar y hacer algo de limpieza, sabe cumplir con su obligación y es formal. Telf. A-9015.
O-2 16994 11 Jun. 13

DESEA COLOCARSE una buena cocinera peninsular, cocina a la española, criolla y americana, no duerme en la colocación; sabe hacer plaza y dulces de todas clases. Informan: San Lázaro 153. Telf. M-9642.
O-2 16951 11 Jun. 13

SE DESEA COLOCAR una muchacha española, para cocinar, si es corta familia, ayuda a la limpieza, desea casa de moralidad, en La Haban; buenas referencias. Informan: Telf. M-4216.
O-2 16948 11 Jun. 13

JOVEN ESPAÑOLA, desea colocarse para cocinar y limpiar; tiene muy buenas referencias. Telf. A-1054.
O-2 16947 11 Jun. 13

SE OFRECEN

s2 COCINERAS-COCINEROS.

DESEA COLOCARSE española, para cocinar y ayudar en limpieza o para criada de mano; sabe cumplir con su obligación. Telf. F-6139.
O-2 16993 11 Jun. 13

DESEA COLOCARSE una señora española, para cocinar y ayudar a la limpieza o por horas y lavar alguna ropa; duerme fuera. Telf. F-6442.
O-2 16998 11 Jun. 13

SE DESEA COLOCAR un chino, para cocinar, en casa particular, práctico en cocina criolla y española. Informan: Telf. M-5482.
O-2 16988 11 Jun. 14

DESEA COLOCARSE UNA española para cocinar y limpiar, tiene buenas referencias, no le importa ir al campo Informan: Teléfono U-8239.
O-2 17014 11 Jun 13

SEÑORA española, desea colocarse para cocinar y limpiar, tiene buenas referencias, no le importa ir a los repartos, en la misma una para cocinar solo. Infor.: F-6169.
O-2 17013 11 Jun 13

SRA. ESPAÑOLA DESEA colocarse para cocinar, no le importa hacer limpieza. Teléfono A-6264.
O-2 17009 11 Jun 13

UNA MUCHACHA española, se desea colocar para cocinar y limpiar para poca familia; tiene buenas referencias y sabe trabajar. Teléfono F-6265.
O-2 17008 11 Jun 13

UNA MUCHACHA ESPAÑOLA, desea colocarse para cocinar, no le importa ayudar a la limpieza, en la misma otra para criada de manos; tienen referencias. Informan: teléfono U-6611.
O-2 170004 11 Jun 13

DESEA COLOCARSE joven española para cocinar, repostera; tiene referencias. Informan por el teléfono F-5775.
O-2 17016 11 Jun 13

DESEA COLOCARSE UNA cocinera inglesa de color, lleva tiempo en el país, sabe cocinar a la criolla, americana y algo francesa; tiene referencias. Inform. F-6155 y F-2020.
O-2 17015 11 Jun 13

s3 MANEJADORAS

DESEA COLOCARSE una joven de color, para manejar niños, tiene gran conocimiento de su obligación por el tiempo que al mismo se dedica; tiene buenas referencias. Telf. U-6822.
O-3 16978 11 Jun. 14

VENTAS

1 CASAS.

VENDO UN PASAJE en Calzada. 26 casitas y dos casas al frente con comercio. Renta 355 pesos, siempre todo alquilado, se da muy barato. Informes: Espada 10, García.
V-1 17019 11 Jun 14

GANGAS, VENTAS, CASAS. Vendo calle San José, mide 320 metros, 7 cuartos, renta $50. $4.000. Calle Valle 300 metros. $3.200. Calle Salud, 220 metros, renta $30. $3.000. Calle Aguiar, moderna, dos plantas, $4.500. Esquina, una cuadra Belascoaín, planta y media, rente $40, $3.900. Marrero. Aguiar 25. M-3543, U-7672.
V-1 17021 11 Jun 13

VENTAS

ESTRADA PALMA, cerca Zayas, una planta, 5 cuartos, comedor, etc. $4.000. Goicuría, esquina, moderna, sala, saleta, cuatro cuartos, comedor, garage, $4.800.

VENDO CAMPANARIO, una planta, 6 por 27, sala, saleta, tres cuartos, etc $5.500. Aguacate, cerca Palacio, dos plantas, 190 metros $7.200. Facilidad pago.

GANGAS, NEPTUNO, cerca Prado, 3 plantas, moderna, contrato, $13.000. Monte, dos plantas, 145 metros, cerca Aguila; renta contrato, $100. Precio, $16.000. Agua redimida.

ESQUINA FRAILE, Calzada, cerca C, 1.000 metros a $20. Solar 683 metros, calle M, cerca Línea, sombra, a $10 metro. Facilidad pago.

VEDADO: VENDO una planta, calle 8, cerca Línea, 683 metros. Jardín, portal, sala, saleta, cuatro cuartos, comedor, garage, $10.000. Otra calle 8, cerca 23, sala, comedor, tres cuartos, etc., $2.200.

CASAS GANGA, Zanja cerca Galiano, 3 plantas, moderna, $11.000; Egido una planta, 200 metros, $9.000. Pocito, cerca Calzada, una planta moderna, $2.700.

ESQUINA, VENDO Reina, tres plantas, modernas $17.000; Neptuno cerca Belascoaín, tres plantas, $18.000. Otra tres plantas, moderna, 220 metros, $20.000. Otra más.

CASAS, VENDO, ESCOBAR, cerca Reina, 12 por 26 para fabricar, a $15 metro. Salud, dos plantas. Sala, comedor, tres cuartos. Precio, $3.700. Dejo $3.000.

MARAMAR, GANGA, una planta, moderna, 1.251 varas. Jardín, portal, sala, hall, cuatro cuartos, dos baños, comedor, garage, etc. $13.000. Hago cambio casa Habana.

VENDO MANRIQUE, tres plantas, modernas, 165 metros, $13.500. Manrique, cerca Animas, tres plantas, moderna, $9.000. Zanja, cerca Galiano, tres plantas, moderna, $10,500.00. Informes: Campanería, Aguiar 68. M-7785
V-1 16930 10 Jun. 13

2 SOLARES.

VERDADERA GANGA. Vedado. Vendo solar esquina fraile, calle 19, mide 27 por 37, precio $2.00 vara. Esquina calle 23, $5.50 vara. Marrero. Aguiar 25. M-3543. U-7672.
V-2 17022 11 Jun 13

REGALO MI SOLAR, LISTO para fabricar, 10 x 47 y 17 centísimas. Primera entr e12 y 14, La Sierra, $7.50. ¡Ganga! Llame: Fernández. A-9205. Embarco el 17.
V-2 17001 11 Jun. 13

6 AUTOMOVILES Y ACCESORIOS

FORD 1930-31, ABIERTO, pintura, vestidura y acumulador nuevos, con garantía. Prensa entre Calzada del Cerro y San Cristóbal, garage. Muy barato, estrictamente de contado.
V-6 17006 11 Jun 14

9 MUEBLES Y PRENDAS

MAQUINA DE SINGER de ovillo central, completamente nueva, con sus piezas $22, es una oportunidad. Véala. Prado 60, altos, entre Colón y Refugio.
V-9 17023 11 Jun 13

NUESTRA GARANTIA
100 AÑOS DE VIDA

Desea usted alquilar, vender, comprar, cambiar, etc?

Desea usted, criados, aprendices, agentes, oficinistas, etc?

UTILICE NUESTRAS PLANAS DE

Anuncios Clasificados

25 palabras, 2 días, 20 centavos.

Para las solicitudes de trabajo.

25 palabras, 2 días, 15 centavos.

Si su solicitud le es urgente, publíquela en la página de - Ultima Hora

(Todo anuncio que se inserte el primer día en ULTIMA HORA, tendrá un recargo de 10 centavos.)

FOLLETIN 47

WILLIAM J. LOCKE

Un Joven Afortunado

Novela traducida del inglés por Alejandro Frías Giraud

Cubierta en colores e ilustraciones en negro de J. LONGORIA

Sociedad General de Publicaciones (S. A.)

Diputación 211, Barcelona.
Valverde 21, dup. Madrid.

(De venta en la Casa Wilson, Obispo 52. Telf. A-2298)

cuado para mi comercio. (1) Y nada más.

Hubo una pausa. Un silencio de muerte. El horrorizado sujeto, aplastado por la conciencia de su culpa de quebrantador de un juramento, había hablado sin cambiar de actitud, tapándose los ojos con la mano. Pablo, por su parte, permanecía sentado, completamente inmóvil, y ni Juana ni Barney Bill decían una palabra. Seguidamente después prosiguió Silas Finn:

—Durante muchos años traté de averiguar el paradero de mi mujer y de mi hijo....pero no lo quiso la voluntad de Dios. He vivido con la mancha del crimen en el alma. —Aquí se le veló la voz. —Y nunca ha sido lavada. Al disponerlo Dios, acaso lo será... Y condené a mi hijo a una existencia horrible... pues yo sabía que mi mujer no era capaz de criarlo en el ejemplo de una vida honrada. No me equivoqué. Simmons me habló... y yo me sentí aplastado bajo el peso de mis culpas.

Después de una pausa, levantó la cabeza dejando ver un rostro cadavérico, y continuó el relato de su encuentro hacía un año con Barney Bill, de quien había perdido la pista desde que las puertas de la cárcel se habían cerrado tras él. Tuvo efecto el encuentro en uno de los palacios del Pescado Frito, donde Bill comía a la sazón. Se reconocieron mutuamente. Barney Bill le contó su historia: como, al cabo de doce años de andar vagando por el mundo, se tropezara a Polly Kegworthy cómo por afecto a su viejo amigo había sacado de Bludston a Pablo niño que prometía llegar a ser algo extraordinario...

—¿Te acuerdas, hijito, de que yo te dejé solo solo aquella noche y me fuí al otro extremo del tejar? Pues fué con objeto de meditar — dijo Bill. —Con objeto de meditar cuál era mi deber como hombre

Pablo movió la cabeza en señal de asentimiento. Escuchaba sintiendo la muerte en el corazón. Toda la fantástica subestructura de su vida había sido derrumbada de un puntapié, y su vida no era más que una ruina que comenzaba. ¡Había desaparecido para siempre la fantasmagoría novelesca en la que desde el día del corazón de cornalina pusiera él la esencia de su ser!

Hasta una hora antes no había jamás dudado del misterio de su nacimiento. Ninguna madre verdadera habría perseguido a un inocente niño con el odio implacable con que Polly Kegworthy lo había sido siempre para él uno de los puntos esenciales en que fundara su convicción. La hipótesis del príncipe y de la princesa hacía tiempo que había sido relegada al limbo de las tonterías de chiquillo; mas la novela de su cuna, la tontería de su alto destino, permanecía aún en su mente y en su corazón como parte vital de su acervo espiritual. Su arrogante figura, su talento, su temperamento, sus instintos, sus sueños habían sido confirmaciones irrefutables. Su honradez, su integridad, se basaron en este credo ferviente inconmovible. Y ahora todo había concluído. No más novela. No más alucinaciones. No más Visión Espléndida, desvanecida a la luz de la realidad, cruda, vulgar y despreciable. Oyendo sin escuchar, su rostro, siempre alegre y expresivo, se volvió como de estatua; y mientras asistía a la destrucción de sus sueños más queridos, su cerebro sutil coordinaba rápidamente los trazos irónicos de la narración. ¡Era hijo de Polly Kegworthy! En cuanto a esto, resultaba un ser inmundo; pero hasta entonces la sangre de su madre no se había manifestado en él. Era hijo de aquel violento y melancólico fanático, de aquel ex-presidiario; tenía sus ojos, su cara aristocrática; quizá heredase también de él el temperamento artístico. Recordaba ceñudo los manchones de pintura colgados de las paredes de casa de aquel hombre; recordaba los propios desventurados tanteos para encontrar su medio de expresión artística... Y todo lo demás... su belleza mediterránea y su mediterráneo amor por el color, provenían de su abuela siciliana, de la mujercilla sin nombre que con un pañuelo amarillo atado sobre la frente morena daba vueltas al manubrio de un organillo por las calles de Londres. Su instinto había acertado al adoptar un nombre italiano; más la ironía de semejante acierto pertenecía al género de aquellas cuya gracia sólo se goza en el infierno. Y su muy cristiano nombre— Pablo — exótico apelativo que Polly Kegworthy no habría puesto de fijo a un cachorro suyo — era muy natural que Silas se lo diera a su hijo....Detúvose su mirada en la fotografía de su princesa. Ella era la primera que se desvanecía al desvanecerse la Visión. Acaso él había sido un aventurero; pero un aventurero de novela arrastrado por su fe espléndida, que no miraba su matrimonio con la princesa sino como un coronamiento de su novelesco destino. Mas ahora se miraba a sí propio únicamente como un impostor de baja estofa. Su princesa había desaparecido de su existencia. Sentía la muerte en el corazón.

Veía su lujoso cuarto familiar como en sueños; y como en sueños a Juana, ansiosa y fija la mirada en el fuego; y a Barney Bill, un poquito más allá, apretujando su recio sombrero de fieltro contra su cuerpo. Pero sus ojos estaban fijos en el hombre extraño, maniático y desequilibrado, que proclamaba ser su padre; que ciertamentelo lo era.

—Cuando le vi a usted aquella noche por primera vez, mi corazón voló hacia usted— siguió diciendo Silas. —Rebosaba yo de agradecimiento a Dios por haberle librado del poder del malo y por su inescrutable misericordia, que había condonado parte de mi falta como padre y le había elevado a una posición eminente.

De una manera vaga advertía ahora Pablo, por primera vez, cómo traía aquel hombre a la conversación común los hábitos de lenguaje adquiridos en sus pláticas.

—Sólo por natural dominio de mis impulsos— continuó Silas, — aprendido en muchos años amargos de agonía y por la revelación divina, de que constituía parte de mi castigo el no reconocerle a usted como mi hijo, logré...

—¿Y qué fué lo que yo te dije y lo que te dijo Juana, respecto a él? — interruumpió Barney Bill. —¡Acuérdate de ello, Silas!

—Lo recuerdo... Fué eso también lo que me hizo callar. Pero nos atrajimos al fin, Pablo. —Inclinóse hacia adelante en su asiento. —Usted sintió simpatía por mí. A pesar de todas nuestras diferencias de situación y de credo... usted sentía simpatía por mí.

—Sí; usted me atraía — declaró Pablo. Y una nota extraña, desconocida, que vibró en su voz hizo que Juana se volviera a mirarlo con presteza. — Parecía ser usted un hombre de grandes sufrimientos y de hondos entusiasmos... y convengo en que he experimentado viva simpatía por usted. —Se detuvo un momento sin cambiar su actitud rígida, y continuó:—Lo que usted me ha hablado de sus sufrimientos (y yo conozco la horrible verdad de quien era mi madre), he han hecho simpatizar con usted más todavía Más para expresarle esta simpatía de un modo u otro, debe usted concederme tiempo. He dicho antes que usted ha convertido mi vida en un infierno. Es la vedad. Un día cualquiera podré explicarle esto. Hoy no. No hay tiempo. Estamos cogidos en el engranaje de una maquinaria política inexorable. Esta noche dirijo la palabra a mi partido en la Asamblea. —Era una inteligencia fría la que hablaba, y Juana una vez más, lanzó a Pablo una rápida mirada llena de miedo.—No sé, en absoluto, lo que diré a esas gentes después de todo esto. He de disponer de media hora siquiera para pensar.

—Sé que no debo intervenir, Pablo —manifestó Juana;— pero no quisiera que culparas demasiado al señor Finn. Aunque difiera de ti en ideas políticas y en modo de vivir, te quiere y está orgulloso de tí como nosotros todos, y mira celoso por el porvenir de tu magnífica carrera.. Yo esto lo sé demasiado bien. Y ahora tiene la firme convicción de haber recibido un mandato de lo Alto para arruinar tu carrera en sus propios comienzos. Hazte cargo, Pablo, de que se encuentra en una posición terrible.

—Así es— declaró Silas Finn. —Dios sabe que si no fuera por su mandato, con toda seguridad yo me retiraría.

—Comprendo su situación perfectamente —le repuso Pablo; — pero ella no me libra a mí de mis responsabilidades.

Silas Finn se levantó y, enlazados los dedos de ambas manos, permaneció delante de Pablo mirándole con ojos suplicantes.

—Hijo mío, después de lo que he dicho ¿irás a disputarme la elección?

El joven se puso también de pie. Súbito arrebato de cólera le agitó.

—Mi patria ha sido mi patria durante treinta años. Usted sólo es mi padre hace cinco minutos. He de estar con mi patria.

—Y yo he de estar con mi Dios.

—Perfectamente. Esto trae las cosas a su primer estado. «Enemigos políticos. Amigos particulares».

Silas se acercó de nuevo y miró al mozo a los ojos.

—Pero...padre e hijo, Pablo.

—Tanto más noble. No habrá deslealtad por ninguna de las partes. Será esta la elección más decente del mundo.

Silas Finn se tapó de nuevo la cara con ambas manos, en tanto que el pelo a rayas negras y blancas se

(1) Esta facilidad para cambiar de la amplitud de costumbres permite estas y otras libertades mientras no redunden en perjuicio de tercero.

M.E.C.D. 2016

LA CONGREGACION DE CRISTO POBRE TRIBUTO HOMENAJE A MONS. RUIZ

La Congregación de Cristo Pobre del Dispensario Nuestra Señora de la Caridad, celebró en su Capilla de Habana y Chacón, solemne misa de comunión general, como homenaje al Prelado de la Archidiócesis, Monseñor Manuel Ruiz, en su doble aniversario de su consagración episcopal y de su exaltación a Arzobispo de la Archidiócesis de San Cristóbal de la Habana.

Monseñor Manuel Dámaso Ruiz y Rodríguez fué consagrado Obispo el 11 de junio de 1907 y elevado a la dignidad de Arzobispo de la Habana el 11 de junio de 1925.

Tuvo lugar la expresada misa, el sábado 10 a las ocho de la mañana.

Ofició el Muy Ilustre Canónigo Monseñor Juan José Roberes.

El coro que dirige la señora Blanquita Fernández de Castro de Jardines, interpretó magistralmente la misa de que es autora esta inspirada compositora, bajo su competente dirección, y acompañada al armoniun por el maestro Pedro J. Aranda y al violín por el profesor señor Raimundo Toll.

Al Ofertorio, la notable soprano señorita Tití Escobar cantó magníficamente el Ave-María de que es autora la señora Fernández de Castro.

Intermisa, se distribuyó la Comunión a los congregantes, cantándose muy preciosísimos motetes por el referido coro, que ha sido felicitadísimo por su brillantísima labor musical.

Después de la misa, se cantó por el coro el Himno «Redentor Divino» y «Redentor Mundi» de que es autora la admirada compositora ya citada.

Después de esta grandiosa función se obsequió a los 150 pobres del Dispensario con un sabrosísimo desayuno, obsequio del señor Arzobispo a quien vitorearon con gran entusiasmo.

En medio del general entusiasmo, se sintió muy profundamente la ausencia de la celosa presidenta de la Congregación de Cristo Pobre, a quien su delicado estado de salud impidió asistir a estos hermosísimos actos.

Se elevaron preces al Señor por su total restablecimiento.

Nos unimos a sus deseos, pues la señorita doctora Conchita Hernández Calzadilla es el alma de estas instituciones.

A estas fiestas del día 10, precedió un novenario de Nueve Viernes a Cristo Pobre, como preparación a las mismas. En todos ellos predicó el R. P. Nicanor Suárez Cortina, celosísimo director de la Congregación de Cristo Pobre, el cual presidió la fiesta del día 10 en unión de la directiva y de Sor Javiera, la veterana Sierva de María al servicio constante desde su fundación.

El DIARIO DE LA MARINA, se complace en reiterar su felicitación al Prelado de la Archidiócesis.

¡Ad multos annos, Monseñor!

DETALLES INTERESANTES A LAS PERSONAS QUE VAN DE PEREGRINACION A ROMA

LA PEREGRINACION A ROMA
Aviso No. 1.

Se pone en conocimiento de las personas a quienes pueda interesar, que la fecha de salida del «Rex», del puerto de New York, que estaba señalada para el día 15 de julio próximo, ha sido cambiada para el 22 del propio mes, según por cable se nos informa de nuestra Oficina principal. Asimismo, se ha cambiado la salida que el propio buque debía hacer, de Génova a New York, el día 24 de agosto, para el día 7 de septiembre.

Aviso No. 2.

A las personas interesadas en la Peregrinación a Roma que presidirá por el Excmo. y Rvdo. Monseñor Manuel Ruiz, Arzobispo de la Habana, saldrá de esta capital en el próximo mes de julio, se les informa que, por motivo de haberse cambiado por la Unión de Líneas Marítimas Italianas las fechas de salidas del vapor «Rex', de New York a Génova y viceverse, según lo informan en otro aviso los señores A. Bona & Co., Agentes de dicha Empresa Naviera, inserto anteriormente; la partida de la Habana se hará, definitivamente, el día 26 de julio, en el vapor «Morro Castle», de la Ward Line, y de New York, el día 29 del propio mes, en el «Vulcania», de la Línea Italiana, regresándose de Villefranche a New York el día 7 de septiembre, en el vapor «Rex», y de New York a la Habana, el día 16 de septiembre, en el ya citado vapor « Morro Castle».

PROFESIONALES

p1 DRES. EN MEDICINA

Dr. G. Odio de Granda

Médico de las Universidades de París y de la Habana.

CURAS DE REJUVENECIMIENTO

Tratamiento por método propio de la impotencia, agotamiento físico o mental y de la diabetes. Discreción absoluta. Horas de consultas de 2 a 4 p. m.

Lealtad 42, bajos

P-1 15908 31 Jun 30

ENFERMEDADES DE SEÑORAS
EXCLUSIVAMENTE
Especialista. Dr. A. E. Milla Solsona Servicio de enfermeras. Tratamiento de las enfermedades del útero (matriz), ovarios y trompas (Flujos, períodos dolorosos.) Impotencia. Esterilidad. Neurastenia sexual. Electricidad Médica. Consultas: Martes, Jueves y Sábada, de 3 a 5. San Rafael 22 U-1680.
P-1 14603 17 Jun. 16

DR. HORACIO FERRER
Oculista. Consultas de 2 a 6 de la tarde, $5.00. Consultas a horas fijas, durante todo el día, $10.00 Línea y L. Vedado. Telf. F-4831.
P-1 15049 23 Jun. 21

DR. A. VENERO
Vías Urinarias, Impotencia Sífilis. Curación rápida. Cuota semanal. Diatermia, Oznoterapia, etc., etc. Consultas de 10 a 12 a. m. y de 4 a 7 p. m., San Miguel 55, esquina a San Nicolás. Telf. A-9380.

PROFESIONALES

DR. E. PERDOMO
Estrechez de la orina, Hidroceles, Sífilis, Impotencia. Calle C. número 4, altos, de 1 a 4. Vedado. Telf. F-4822.
P-1 15904 31 Jun. 30

DR. ABELARDO LABRADOR
Consultas gratis de 8 a 12 Pagas de 4 a 6 p. m. Medicina en general. Tratamientos, inyecciones intravenosas y análisis e investigaciones de todas clases, a precios muy económicos. El Departamento de Laboratorio a cargo del Dr. Leonardo García Fox, Catedrático de la Facultad de Medicina, Angeles 8, entre Reina y Estrella. Telf. A-0801
P-1 15245 25 Jun. 25

DR. FRANCISCO J. DE VELASCO
Corazón. Pulmones. Estómago. Intestinos.

DR RUBEN DE VELASCO
Corazón, Pulmones, Enfermedades de los niños. Consultas de 12 a 2 y de 2 a 4. días laborables. Horas especiales, previo aviso. Salud 34. Telf. A-5418.
P-1

p3 DENTISTAS.

NO MAS PIORREA: El antipiorréico **Onarres**, sorprende por sus efectos maravillosos en muy corto tiempo y con poco costo. Muchos casos curados lo atestiguan. Se vende en Droguerías.
P-3 16669 8 Jun. 8

p4 COMADRONAS.

CONSUELO RUDA
Comadrona Hijas Galicia y Centro Asturiano, ex-Interna de la Sala de Partos Balear. Consultas gratis en general, a todas horas, Belascoaín 74, tos Joyería, esquina a J. Peregrino. U-5824.
P-3 16896 10 Jul. 9

MARIA S. MOLINA, Comadrona «Hijas de Galicia», «La Purísima» y particular, últimos procedimientos. Hago asistencias. Precios módicos. consultas gratis, diarias. U-4090. Neptuno 206-B entre Marqués González y Oquendo.
P-3 16109 2 Junio 17.

ESTRELLA VIÑALS, Comadrona Hijas de España, Centro Benéfico y particular. Ultimos procedimientos. Consultas gratis. Precios módicos, San Rafael 152, letra N. bajos, esquina a Oquendo. U-2826.
P-4 15905 31 Jun 30

p5 CLINICAS.

POLICLINICA INTERNACIONAL
Director: David Cabarrocas, San Miguel 130, entre Lealtad y Escobar. U-2737. Cuando vaya al Hospital, Casa de Socorro o Sociedades, fíjese en la Policlínica Internacional. Da gratis: Consultas, Reconocimientos, Rayos X., Rayos Ultravioletas, Luz Alpina, Medicinas, Inyecciones intravenosas, Análisis, Curas, etc. Consultas de 11 a 8.
P-5 16127 2 Jul. 1

p6 VETERINARIOS

VACUNA ANTIRRABICA
Garantizada de Lederle. Dr. Elpidio Sánchez Agramonte. Ordenes a los teléfonos A-3313 y XO-1769. Va a domicilio.
P-6 16562 6 Jun. 13

ALQUILERES

a1 HABANA.

EN $35.00, SE ALQUILAN los espaciosos bajos de la casa Luz 24, entre Habana y Compostela, propios para familia numerosa. Pueden verse de 2 a 5. Informes: Teniente Rey núm. 47.
A-1 16946 11 Jun. 19

AYESTERAN 1-A., ESQUINA a Infanta, modernos altos, con sala, recibidor, hall, 3 cuartos, comedor, baño intercalado, cocina, cuarto y servicio de criados. Alquiler reducido. Telf. U-1152.
A-1 16989 11 Jun. 16

ALQUILO PISO MODERNO, fresco y barato, Angeles esquina a Estrella, altos de la Mueblería Ruisánchez. Telf. A-2024.
A-1 16996 11 Jun. 14

ALQUILO EN $50.00 pesos mensuales, magnífica casa de dos plantas en Dragones No. 70, con entrada también por la calle San Nicolás. Informes: A-2919 y M-6472.
A-1 16937 10 Jun 13

CONCORDIA 25, ENTRE Aguila-Galiano Se alquilan los altos, sala, saleta, cinco habitaciones, dos baños intercalados, comedor, cocina, azotea, dos habitaciones, servicios. $60. Informes: M-2781.
A-1 16925 10 Jun 13

ALQUILO BARATISIMA, pegado Reina, preciosos bajos, sala, comedor, dos cuartos, baño completo, calentador, sombra, secos, frescos, alegres, lindísimos (si los ve los alquila). Informan, en la misma. Escobar 180, entre Reina y Estrella. De 9 a 11 y 3 a 6.
A-1 1693 8 10 Jun 13

SE ALQUILAN
Suárez 137, bajos y altos, modernos, sala, dos habitaciones, baño completo, comedor y cocina. Verlas, de 8 a 12 a. m.

AGUILA 319, BAJOS, con sala, comedor, dos habitaciones, cocina y demás servicios, muy barata. Llave en Suárez 137, de 8 a 12 a. m.

SAN LAZARO 318, ALTOS, entre Gervasio y Escobar, sala, recibidor, dos habitaciones, baño intercalado, comedor, cocina, servicio criados. Verla de 2 a 6 p. m.

SANTA CLARA 5, ALTOS, sala, recibidor, cuatro habitaciones, baño completo, comedor, cocina y demás servicios. Llave en la misma. Alquiler reducido.

INFORMAN:
COMPAÑIA DE SEGUROS
"EL IRIS"
Empedrado No. 34. A-1294
A-1 16916 10 Jun. 13

APODACA NUMERO 71, altos amplia fresca, sala, saleta, comedor al fondo, cuatro cuartos, baño, etc., agua fría y caliente. Lugar céntrico. Precio situación. Informes, misma. Telf. F-5586.
A-1 16864 10 Jun. 15

AGUIAR 20, (BAJOS). Se alquilan con sala, saleta, dos cuartos, baño intercalado, patio y cocina. Precio: $16.00. La llave e informes, en los altos.
A-1 16845 10 Jun. 16

MONSERRATE Y LAMPARILLA
Alquilo tercer piso, compuesto sala, comedor, 3 cuartos, baño moderno, cocina. Informan: Bar Franco. Telf. M-2211.
A-1 16697 8 Jun. 15

SAN JOSE 126-E., entre Oquendo y Marqués González, sala, saleta, 4 habitaciones, baño, cocina, cerca Colegio Angel de La Guarda, $22.00. Llaves en Ferretería. I-4746, Cerro 516.
A-1 16844 10 Jun. 13

HABANA, NEPTUNO 342, entre Basarrate e Infanta, altos, cinco habitaciones, $33.00; bajos, cuarto pequeño, garage, $28.00. Llave de 2 a 5. Infórmese: F-3959.
A-1 16840 10 Jun. 15

MALOJA 203, BAJOS, entre Oquendo y Franco, frente al Parque, sala, 4 habitaciones, 2 servicios, comedor, cocina, $23.00.
A-1 18838 10 Jun. 15

SE ALQUILA UNA SALA en $10.00, para oficina o profesional, Consulado número 11, bajos, izquierda, entre Prado y Genios.
A-1 16749 9 Jun. 12

ALQUILERES

a1 HABANA.

GANGA: ZEQUEIRA 52-A., fresquísimos bajos, acabados de fabricar, sala, comedor, dos grandes cuartos, baño intercalado, cocina de gas. Informes: A-2863 y F-6535. Llaves en la misma.
A-1 16879 10 Jun. 15

ALQUILO ALTOS, BELASCOAIN y Lealtad, acera brisa, sala, dos y tres cuartos, respectivamente, baño intercalado, comedor, cocina, servicio criados Llaves: Regino. Depósito Trinidad y Hermano. Informes: Sr Manteca, Prado 90 por Animas. Tel A-8903
A-1 16809 9 Jun 15

ESCOBAR 103, ENTRE Dragones y Salud. Se alquila propio para Colegio, Industria o algo análogo que necesite, casa muy amplia Precio módico. La llave en la misma. Informan: Sr. Manteca. Prado 90. Telf. A-8903.
A-1 16808 9 Jun 15

SE ALQUILA BARATA, ofrezca, Villegas 119, altos, gran sala, saleta, siete habitaciones, dos baños, servicio criados. Llave en los bajos. Dueño: García. Teléfono M-6583.
A-1 16795 9 Jun 12

AGUILA 96, ALTOS. Alquilo, sala, saleta, comedor, siete cuartos, baño intercalado. Fresquísimos, una cuadra San Rafael y Galiano. Véalos, después de las 2. A-7625, de 3 a 4 y media.
A-1 16780 9 Jun. 17

NEPTUNO 229, PRECIOSOS altos, modernos, sala, recibidor, tres cuartos, baño intercalado, comedor, cocina, cuarto y servicio criados, agua abundante, $25.00. Llaves e informes, en los bajos.
A-1 16747 9 Jun. 14

ALQUILO ALTOS. Hermosos y modernos, muy baratos. Sala, comedor, 2 cuartos, cocina y baño completo, Santa Catalina 11-A. Informes: O-Reilly 65 Telf. A1795.
A-1 16829 9 Jun. 13

EN $14.00 Y $17.00
Casas modernas, amplias, frescas, de dos y tres habitaciones, baño intercalado, cocina, patio. En Oquendo 138 y 102. Las llaves: Llinás 21-G. bajos. U-4489 y U-2925.
A-1 16721 8 Jun. 11

EDIFICIO MENENDEZ Virtudes 119-B esquina Escobar, alquilo independiente, sala, cuarto, terraza y servicio. Informan en la Bodega, Gervasio y Virtudes.
A-1 16564 7 Jun. 15

SE ALQUILAN
NEPTUNO No. 356
Esquina a Mazón, bajos, con sala, comedor, 3 cuartos, buen baño y demás comodidades, $28.00. También una segunda planta, en $25.00. Informan: A-9897 y M-9871.

MAZON Y SAN JOSE
Altos, con dos cuartos, sala, comedor y baño, $20.00. Informan: A-9897 y M-9871.

SALUD 47, ALTOS
Entre Manrique y Campanario, sala, comedor, seis cuartos, azotea, cuarto y servicio de criados, $30.00. Informan: A-9897 y M-9871.

AGUILA No. 58
Entre Virtudes y Animas, primer piso, sala, comedor, tres cuartos, cocina y baño, en $22.00. También el segundo piso, mismas comodidades, en $20.00. Informan: A-9897 y M-9871.

MALECON No. 341
Entre Belascoaín y Gervasio, segunda planta, con sala, comedor, 3 cuartos, cocina y baño, $25.00. Informan: A-9897 y M-9871.

CONSULADO No. 28
Casi esquina a Prado, segunda planta, sala, comedor, cuatro dormitorios, baño, cuarto y servicio de criados, $30.00. Informan: A-9897 y M-9871.

ANIMAS Nos. 27 Y 29
Entre Industria y Crespo, altos, con sala, comedor, cuatro cuartos, baño y cocina, $32.00. Informan: A-9897 y M-9871.

JOVELLAR No. 33
Entre Hospital y Aramburu, primer piso, sala, comedor, cuatro cuartos, cocina y baño. También segundo piso, mismas comodidades, en $25.00. Ultimo precio: Informan: A-9897 y M-9871.

SAN NICOLAS No. 5
Segundo piso, sala, recibidor, 5 cuartos, baño intercalado, comedor al fondo, un cuarto en la azotea, cuarto y servicio de criados, $40.00. Informan: A-9897 y M-9871.

ESPADA No. 5
Esquina a Príncipe, bajos, sala, comedor, 3 cuartos y baño, $17.00. Informan: A-9897 y M-9871.

CALLE N. No. 221
Esquina a Jovellar. Se alquilan unos bajos y unos altos, con tres cuartos, comedor, cocina y baño. Los bajos, en $16.00. Los altos, en $18.00. Informan: A-9897 y M-9871.

SAN RAFAEL No. 142
Entre Belascoaín y Gervasio, local propio para establecimiento, $28.00. Informan: A-9897 y M-9871.
A-1 16781 9 Jun. 15

JOVELLAR 14, entre Aramburo y Hospital, sala, comedor, tres cuartos con closets, baño intercalado y comedor. Informes: A.-6420.
A-1 16630 7 Jun. 14

HORROROSA GANGA: Alquilo casa, San Miguel 157, el mejor punto de La Habana, sala, recibidor, saleta, 5 cuartos, espléndido baño, gran patio. Precio de situación. Pida informes: Telf. U-5636.
A-1 16762 9 Jun. 19

JOVELLAR 39, ENTRE M y N Alquilo altos, casa moderna, con todas comodidades y garage. Véanse de 9 a 12. Informes: Sr. Manteca, Prado 90. Telf. A-8903.
A-1 16812 9 Jun 15

ALQUILO, REVILLAGIGEDO 151, propia para inquilinato, con nueve cuartos y accesoria. Telf. FO-7096. La llave al lado.
A-1 16769 9 Jun. 12

OPORTUNIDAD

ALQUILAMOS:
Piso moderno, Malecón 340, altos.
Habitaciones:
Amplias y ventiladas en el moderno edificio Neptuno 189, «Casa Neptuno».
Habitaciones:
Desde $3.00 en las casas Inquisidor 3 y San Ignacio 74.
Locales:
De bajos, en Neptuno 189, entre Gervasio y Belascoaín, propios para comercio.
Locales:
De bajos, propios para almacenes, comisionistas u oficinas en Ricla 5, Inquisidor 4, Justicia 3 y San Ignacio 74.
Informes generales: A-3284
A-1 16595 8 Jun. 15

AVE. DE LA REPUBLICA 75
Se alquila segundo piso, acabado de pintar y decorar, compuesto de sala, saleta, 5 habitaciones con lavabos, baño completo intercalado, otro baño más, comedor, cocina y pantry, en azotea un cuarto y gran baño intercalado, terraza, cuartos y baño de criados. Véala y se convencerá que esta casa es para personas de mucho gusto. Llaves en la Bodega. Informan: U-2199. Precio de situación.
A-1 16673 8 Jun. 4

ALQUILERES

a1 HABANA.

ALQUILO, REINA 65, segundo piso, moderno, de esquina, al lado, en el 63, está la llave. Telf. FO-7096.
A-1 16768 9 Jun. 12

ALQUILAMOS: Condesa 27, esquina Lealtad, segundo piso, sala, comedor, 3 habitaciones, baño y servicio de criados, $20.00.

SAN RAFAEL 151-A., segundo piso, sala, saleta, tres grandes habitaciones, baño y amplia cocina, $20.00.

CORRALES 241, 245, altos y bajos, cerca Mercado, sala, comedor, 2 habitaciones, $15.00.

PICOTA 61, sala, comedor, tres cuartos, $15.00.

INDIO 8, sala, comedor, tres cuartos, $24.00.

CALZADA DEL MONTE 34, sala, siete habitaciones y servicios, $30.00.

CIENFUEGOS 54, altos, sala, comedor, dos habitaciones, $15.00.

INFORMAN: «La Democracia», Monte 103. Telf. A-4917.
A-1 16691 8 Jun. 12

REVILLAGIGEDO NUMERO 1. Alquilo hermosa planta baja, reajustada, sala, recibidor, tres cuartos, comedor al fondo, servicio intercalado y de criados, patio y traspatio. Puede verse de 2 a 5.
A-1 16690 8 Jun. 13

SE ALQUILA, BELASCOAIN número 125, entre Reina y Estrella, precioso, fresco y ventilado segundo piso, 3 habitaciones, cocina de gas. Para más informes: Manzana de Gómez 240. Telf. A-4893.
A-1 16106 8 Jun. 6

SE ALQUILA, CONSULADO 80, altos, sala, saleta, comedor, cuatro cuartos, dos altos, servicio de criados. Llave, número 18, altos. Informan: Refugio 9, altos.

SE ALQUILAN LOS MUY espléndidos y ventilados altos de Suárez número 76 Precio de situación.
A-1 16672 8 Jun. 13

JOVELLAR 8, ENTRE Aramburu y Hospital, magníficas casas, sala, saleta, 3 habitaciones grandes, baño completo, comedor, cuarto y servicio criados. Baratos. Informan en la misma. F-5487.
A-1 16798 9 Jun. 15

EDIFICIO MARTA, Consulado 7, casi esquina Prado. Moderno piso alto, para familia corta. Hay elevador permanente.
A-1 16629 7 Jun. 14

SE ALQUILA EL SEGUNDO piso de la hermosa casa Lealtad 33, entre Lagunas y Animas, de construcción moderna, compuesta de sala, recibidor, tres cuartos, comedor, cocina, cuarto de criados y baño intercalado. Precio $26.00. La llave en la misma. Informan: Monte 320. Telf. A-9895.
A-1 16528 7 Jun. 12

ARAMBURO 23, Mazón 31 esquina a Valle. Modernas casas, sala, comedor, tres cuartos baño. Precio rebajado. Informes: A.-6420.
A-1 16625 7 Jun. 14

MORRO 4, esquina Cárcel. Sala, comedor, dos cuartos, baño y patio. $20. Puede verse: 2 1-2 a 5 1-2 p. m.
A-1 16636 7 Jun. 14

ACABADOS DE CONSTRUIR. Se alquilan 5 apartamentos en los altos de Obispo 70, esquina a Aguacate. Pueden verse a todas horas. Informes: Manuel Rodríguez, «La Dichosa». Obispo y Compostela. Telf. M-1804.
A-1 16619 7 Jun. 12

COMODAS CASITAS, con servicios modernos a precios reducidos. Lugareño 3 y Cuba 18, frente al Malecón nuevo. Informes A-6420.
A-1 16628 7 Jun. 14

Ramón Gutierrez
Administración de Bienes

ALQUILO
Calle 12 entre 4 y 5, Reparto Ampliación de Almendares, moderno chalet de dos plantas. Planta baja: sala, recibidor, comedor, cocina y baño, pantry. Planta alta: 4 hermosas habitaciones, hall, baño, terraza al frente, cuarto y servicios para criados, garage, jardín, portal. La llave en la misma.

STEINHART Y DOMINGUEZ, casa esquina, tranvías por el frente, moderna, jardín, portal, sala, comedor, hall, 3 cuartos, baño intercalado, un cuarto alto, garage, cuarto y servicio de criados. Muy barata. Llaves, Bodega de la esquina.

GUTIERREZ ENTRE Primelles y Mendoza, (Columbia). A una cuadra Calzada y 2 Colegio de Belén, 2 casitas modernas, portal, sala, 2 cuartos, baño, cocina, lavadero, patio, a $12.00. cada una. Llaves, al lado.

COLUMBIA 33, APARTAMENTOS de 2 cuartos, cocina y servicios, con luz, a $7.00. Véalos. En la misma informan.

CAMPA 3, ESQUINA a Luisa Quijano. Ganga, $20.00. Hermoso local para establecimiento con armatostes, neveras, vidrieras, para lunch y tabacos. Acabado de pintar. Se alquilan por meses o como deseen.

HABANA, BENJUMEDA y Arbol Seso, solar con colzadizos, propio para depósitos de materiales o carbón, en $15.00. La llave, en la Fonda de la esquina.

INFORMES:
Amargura núm. 23
De 9 a 12
A-1

EMPEDRADO 49, SE ALQUILAN preciosos pisos en edificio moderno, con ascensor, sala, comedor, una y dos habitaciones, baño y cocina. Informa el Conserje.
A-1 16701 8 Jun. 13

SE ALQUILA, ESPADA 9, primer piso, sala, comedor, 4 habitaciones, baño intercalado, servicio criados. Casa moderna. Informan: Telf. A-5540. Precio $30.00.
A-1 16610 7 Jun. 12

SE ALQUILAN CASAS, Vapor 15, sala, tres habitaciones, patio, servicios en el patio. Informan: Telf. A-5540. Precio $18.00.
A-1 16609 7 Jun. 12

ZANJA 144-A., ENTRE San Francisco y Espada, piso bajo, acabado de pintar, sala, comedor, dos habitaciones, cocina, servicios. Precio económico. Llaves, Encargada.
A-1 16604 7 Jun. 12

ALQUILERES

a1 HABANA.

SE ALQUILAN, ANIMAS 92, altos, sala grande, 6 habitaciones, cuarto baño, cocina y patio. Precio mínimo $34.00. Informan: A-5540.
A-1 16608 7 Jun. 12

BUENOS PISOS. CINCO habitaciones, servicio moderno, esquina fraile. Lo más fresco de la Ciudad. Precios situación, San Ignacio y Sol. Telf. A-5486. Véase a todas horas. Agua abundante.
A-1 16483 6 Jun. 14

MALECON 4, al lado del Unión Club, con entrada por San Lázaro 24, bajos, propio para Club o familia larga, con garage. Llaves en la misma. Informes: A.-6420.
A-1 16627 7 Jun. 14

SE ALQUILAN, JOVELLAR 51, entre Espada y Hospital, casas de sala, 2 habitaciones, baño, cocina, con luz, $13.00. Llaves en la misma. Informes: U-5858.
A-1 16519 6 Jun. 16

SE ALQUILA, PRINCIPE 10, entre Vigía y San Ramón, casa de sala, comedor, 2 cuartos, baño y cocina, $12.00. Llaves en el número 14. U-5858.
A-1 16513 6 Jun. 16

SE ALQUILAN, MAZON 34, entre Vapor y Zapata, casas modernas de sala, comedor, 3 habitaciones, baño, cocina, servicio criados, $18.00. Llaves informes: San Lázaro 376, entre Aramburu y Hospital. U-5858.
A-1 16515 6 Jun. 16

SE ALQUILA, VAPOR 2-A., casi esquina a Marina, casa de dos habitaciones, baño, cocina, $10.00, con luz. Llaves e informes: San Lázaro 376, entre Aramburu y Hospital. Telf. U-5858.
A-1 16514 6 Jun. 16

SE ALQUILAN, VAPOR 43, entre Espada y Hospital, casas de dos habitaciones, baño y cocina, con luz, a $7.00. Llaves e informes: San Lázaro 76, entre Arambur uy Hospital. Telf. U-5858.
A-1 16518 6 Jun. 16

«CASAS BARATAS». Se alquilan Infanta 43-B., altos y bajos, magníficos y ventilados, terraza, sala, comedor, tres habitaciones, baño intercalado y cocina. Informes: Ramón G. Fernández U-1157.

ESTRELLA 237, ALTOS y bajos, con sala, comedor, 3 habitaciones, cocina y patio. Precio de situación. Informes: Ramón G. Fernández. Infanta 47. Telf. U-1157.

DESAGUE 83, CASI esquina Infanta, compuesta de sala, comedor, 2 habitaciones, baño y cocina. Más informes: Ramón G. Fernández. Telf. U-1157.

TAMBIEN CONCHA y Velázquez, en Luyanó, moderna, compuesta de sala, comedor, 3 habitaciones con baño, servicio moderno. Más informes: Ramón G. Fernández. Telf. U-1157.
A-1 16545 6 Jun. 12

CASAS BARATAS
Calle Arbol Seco número 67, altos y bajos, compuestas de tres habitaciones, sala, recibidor y comedor. Precio $15.00. Más informes: U-1478.
A-1 16539-42 6 Jun. 21

ALQUILO, SAN LAZARO 305, hermosa casa, bajos y primer piso, gabinete, sala, recibidor, 4 habitaciones, baño intercalado, comedor al fondo, cocina y cuarto criados. Informan: Manzana de Gómez 240 Telf. A-4893.
A-1 16712 8 Jun. 16

SE ALQUILAN LOS HERMOSOS bajos de la casa Lealtad 33, entre Lagunas y Animas, de construcción moderna, compuestos de sala, recibidor, tres cuartos, comedor, cocina, cuarto de criados y baño intercalado. Precio $26.00. La llave, en la misma. Informan: Monte 320. Telf. A-9895.
A-1 16527 7 Jun. 12

SALUD 160, ALTOS, FRESCOS. Modernos, sala, tres cuartos, comedor al fondo, baño completo, cocina. Verse, de 4 a 5 y media. Telf. F-2635.
A-1 16394 5 Jun 12

COMPOSTELA 109 esquina a Muralla, segundo piso, sala, saleta, comedor, cinco cuartos, baño, servicio criados, etc. Muy barato. Informan: I-1377. Llave en el Café.
A-1 16489 6 Jun. 13

ALQUILO, LEALTAD 79, bajos, sala, saleta, tres cuartos, baño completo y servicio de criados. La llave en la Bodega de la esquina de Concordia. Informan: Manrique 20, altos. Telf. A-8752.
A-1 16410 5 Jun. 14

ALQUILO AVE. de la República 313. 2do piso, Sala, comedor, 4 cuartos, baño intercalado, hall, servicio criado. A familias de moralidad. Café Vista Alegre. U-1896. U-6862.
A-1 16320 4 Jun 4

CIENFUEGOS 33
Se alquila en $25.00 el segundo piso, compuesto de sala, saleta, tres cuartos, servicios modernos, agua abundante. Llaves, Bodega. Informan: Compostela 94.
A-1 16498 6 Jun. 12

ALQUILO EN EL EDIFICIO Trocadero 57, esquina Amistad, modernos pisos sala, comedor, dos habitaciones, regio baño intercalado, cocina, despensa, lavadero. Informes en a azotea. M-6453.
A-1 16459 6 Jun 16

a2 VEDADO.

VEDADO: SE ALQUILA calle 22 número 5, entre 11 y 13, casa nueva, con sala, 3 habitaciones, doble servicio y todo lo demás necesario. Telf. F-3034.
A-2 16965 11 Jun. 19

VEDADO A $10.00. Alquilo casita nueva, portal, sala, comedor, cuarto, cocina, servicio y patio. 5a. 76 entre A y B. Informan en la última.
A-2 16935 10 Jun 15

VEDADO: I ESQUINA 19, chalet 3 plantas, sala, recibidor, antesala y comedor; altos, sala, 5 dormitorios, 2 baños; planta baja, 3 cuartos, servicio criados, lavadero, 2 garages. Llave la misma. Informan: F- número 266.
A-2 16888 10 Jun 14

EDIFICIO «BIARRITZ», Calzada del Vedado, entre J. e I. Se alquilan frescos, modernos pisos, altos, con sala, comedor, 2 y 3 cuartos baño, cocina. Precios: $20.00 y $30.00. Se exigen referencias.
A-2 16854 10 Jun. 13

ALTOS MODERNOS, Calle 18 número 192, a media cuadra de 23, recibidor, sala, comedor, 3 cuartos, baño intercalado y servicio de criados, completamente independientes.
A-2 16766 9 Jun. 12

ALQUILERES

a2 VEDADO

VEDADO: B. NUMERO 2, Alquilo modernos altos, terraza exterior e interior, sala, saleta, 6 cuartos, comedor al fondo; bajos, jardín, portal, 7 cuartos, otro par, Tercera. Baratísimos. F-4479.
A-2 16496-97 6 Jun. 12

SE ALQUILA UN chalet con siete habitaciones en la calle 10 No. 156 entre 17 y 19. Vedado.
A-2 16934 10 Jun 15

14 No. 171 ENTRE 17 Y 19
Vedado, sala, antesala, comedor, 4 cuartos, baño intercalado, cuarto, servicio criados, garage, servicio chofer, 3 terrazas, muy fresca. Precio situación. Llave, bajos. Informan: A-4486.
A-2 16911 10 Jun. 20

ALQUILO CASITAS mampostería, $8.00 a $10.00 mensuales, sala, 2 habitaciones, cocina, baño, a familias moralidad, muy higiénicas, 15 entre 18 y 20, Vedado, Pasaje Vega.
A-2 16881 10 Jun. 12

CALLE 27 ENTRE F. y Baños, casa sala, comedor, tres habitaciones, baño intercalado, servicio de criados, garage. La llave en la misma. Informan: F-2906.
A-2 16853 10 Jun. 16

EN $25.00. GRAN GANGA; cómoda casa con cuatro habitaciones, terraza, entrada independiente. Calle 14 No. 169, entre 17 y 19. Informes: Telf. A-6961 y A-4577. Vedado.
A-2 16836 9 Jun 12

VEDADO C. NUMERO 264, esquina 27, a la sombra, tres habitaciones, sala, comedor al fondo, cuartoy servicio de criados, independientes, con garage, $30.00; sin garage, $25.00. Informan y la llave, al lado.
A-2 16857 10 Jun. 13

SE ALQUILAN LOS altos de la casa Quinta número 80, entre 2 y Paseo con sala, comedor, 4 cuartos, baño completo, hall, jardín y portal en módico precio. La llave el encargado de Calzada y 2, Edificio «Martí». Para informes: Sr. Manteca, Prado 90. A-8903.
A-2 16801 9 Jun 15

SE ALQUILA LA ESPACIOSA y fresca casa 19 número 89, entre 8 y 10, con sala, recibidor, siete hermosos cuartos, comedor al fondo, dos baños intercalados, jardín, garage para dos máquinas y otras comodidades, informes: Sr. Lavandeyra. Prado 90. Telf. A-8903.
A-2 16803 9 Jun 15

CALLE 2 NUMERO 3, Vedado. Alquilo la planta alta de esta hermosa casa, capaz para regular familia, con todas comodidades, terrazas, costado y frente Precio muy barato. Llaves en Calzada y Dos. Edificio «Martí», Encargado. Informes: Sr. Manteca, Prado 90. Telf. A-8903.
A-2 16802 9 Jun 15

CALZADA Y DOS, VEDADO, Edificio «Martí». Alquilo casas completamente independientes, sala, recibidor, comedor, tres cuartos grandes, baño intercalado lujo, cocina gas, cuarto, comodidades criados. Llaves: Encargado. Informes: Sr. Manteca. Prado 90. A-8903.
A-2 16807 9 Jun 15

SE ALQUILA, EN LO MAS ALTO del Vedado, Calle M., entre 25 y 27, lujoso chalet de dos plantas, compuesto de portal, sala, saleta, cinco hermosas habitaciones, dos baños, gran jardín, garage con dos cuartos y sus servicios, mirador, etc. Informes: L. Aguilera. Telf. A-7252. Las llaves, L. esquina a 27.
A-2 16722 8 Jun. 15

ONCE ENTRE L. y M., Vedado. Alquilo hermosas casas, altas y bajas, con todas las comodidades. Precios muy reducidos. Informes: Telf. A-1796
A-1 16883 10 Jun. 20

SE ALQUILAN
CALLE 19 ENTRE E. Y F.
Número 252, sala, comedor, 5 cuartos, baño, cuarto y servicio de criados, $32.00. Informan: A-9897 y M-9871.

CALLE 10 ENTRE 17 Y 19
Número 161, bajos, sala, comedor, dos cuartos, baño intercalado, cocina, $23.00. Informan: A-9897 y M-9871.

CALLE 12 No. 92
Altos, entre Línea y 11, con sala, comedor, 3 cuartos, cocina y baño, 25.00. Informan: A-9897 y M-9871.

CALLE 25 No. 2
Esquina a Freyre de Andrade, al fondo del Edificio Carreño, sala, comedor, 3 cuartos, cocina y baño, 20.00. Informan: A-9897 y M-9871.
A-2 16782 9 Jun. 15

GANGA
Edificio 23 y M.
En lo más céntrico del Vedado
Amplios y ventilados departamentos de 3 y 4 habitaciones con baño y cuarto y servicio de criados.
Espléndida vista.
Precio de situación. Informa en la misma.

BONITOS BAJOS, MODERNOS, para corta familia, Quinta número 29, entre F. y G., Vedado. Telf. FO-2137 Precio módico. Llamar después de las diez.
A-2 16078 2 Jun. 12

SE ALQUILAN LOS ALTOS, Calle 23 número 246, entre E. y F., tienen cinco cuartos y garage. Informes en la misma. Telfs. A-6126 y F-2279.
A-2 16580 7 Jun 13

EN 17 Y 12, VEDADO. Alquilo un fresco y hermoso primer piso, con sala, hall, comedor, cuatro habitaciones, baño intercalado, cocina, cuarto y servicio de criados. Informan: Telf. F-6035.
A-2 15626 29 Jun. 21

CALLE H. NUMERO 146, entre 15 y 17, bajos, con cuatro cuartos y cuarto de criados. Calle 15 número 193, entre H. e I., chalet de dos pisos, tres cuartos y cuarto de criados. Informan en H. número 144, esquina a 15.
A-2 16622 7 Jun. 17

VEDADO: B. NUMERO 2. Alquilo modernos altos, terraza exterior e interior, sala, saleta, 6 cuartos, comedor al fondo; bajos, jardín, portal, 7 cuartos, otro par, Tercera. Baratísimos. F-4479.
A-2 16496-97 6 Jun. 12

EDIFICIO
López Serrano
13 ESQ A L
VEDADO. TELF. F-2832
UNA SOLA RENTA PARA SATISFACER TODAS LAS NECESIDADES DE SU HOGAR
Apartamentos compuestos de sala, comedor, dos habitaciones, baño y cocina.
y
Sala, comedor, tres habitaciones, baño, cocina, cuarto de criados y servicio de criados.
Servicios incluidos en la renta: Luz, gas, nevera eléctrica, agua caliente, teléfono, storage y limpieza del automóvil.
A-2 15927 31 Jun. 15

ALQUILERES

a2 VEDADO

SE ALQUILAN ESPACIOSOS, frescos altos Calzada 86-A, frente al «Lyceum», sala, comedor, recibidor, cuatro cuartos familia y dos de criados, baño intercalado, terraza. Llave, Edificio «Martí», Calzada y Dos. Informes: Sr. Lavandeyra, Prado 90. Telf. A-8903.
A-2 16804 9 Jun 18

ALQUILO CASA, calle Seis No 195, entre 23 y 25, Vedado, con tres amplias habitaciones, buen baño, cuarto y servicio criados. Precio: $30.00. Llaves bajos Informes: F-1490.
A-2 16816 9 Jun 13

PUNTO INMEJORABLE, Quinta número 44, altos, entre Baños y D., a la brisa, casi frente al Colegio «Las Hermanas Dominicas, sala, comedor, 3 habitaciones y servicio completo. Precio situación. F-5469.
A-2 16699 8 Jun. 5

EDIFICIO LOURDES, H. No. 184, entre 23 y 21, Vedado. Cómodas casitas, construcción americana, para familia corta. Alquiler razonable. Informes, el portero.
A-2 16631 7 Jun.

VEDADO: SEIS NUMERO 5, casi esquina a Calzada, moderna, Renacimiento, tres cuartos, servicio criados. Ultimo precio, 35 pesos. Llaves e informes al lado.
A-2 16764 9 Jun. 12

SE ALQUILAN
En $28.00, los altos y en $24.00, los bajos de 12 número 25 en 13 y 15, Vedado. Llaves el Encargado. Infornan: Compostela 94.
A-2 16745 9 Jun. 16

SE ALQUILA, EN LO MEJOR del Vedado, Calle D. número 17, entre Línea y Calzada, una hermosa casa con jardín, portal, tres cuartos, cuarto de baño, cocina, cuarto para criados y cuarto baño, con traspatio. Informes: Dr. Figueroa. Telf. M-5089.
A-2 16793 9 Jun. 12

ALQUILO, EN LA CALLE Paseo entre 19 y 21, Vedado, magníficos altos con terraza, sala, 4 habitaciones, 2 baños intercalados, comedor al fondo, cuarto con servicio de criados. Informan: Manzana de Gómez 240. Telf. A-4893.
A-2 16714 8 Jun. 16

ALQUILO, VEDADO, CALLE F. entre Tercera y Quinta, altos y bajos modernos, con terraza, gabinete, sala, tres habitaciones, baño intercalado, comedor al fondo, cocina, pantry y cuarto con servicio de criados. Informan: Manzana de Gómez 240. Telf. A-4893.
A-2 16713 8 Jun. 16

VEDADO: ALQUILO casa, J entre 14 y 16, portal, hall, sala, comedor, cocina, cuatro cuartos y dos baños, garage, cuartos y servicio criados. Informan: F-2082.
A-2 166674 8 Jun. 13

CALLE A. NUMERO 264, entre 27 y 29, altos, con 5 habitaciones y garage. Calle 25 número 412, entre 4 y 6, altos, con 4 habitaciones. Informan en 2 número 8. Telf. F-1173.
A-2 16717 8 Jun. 13

EN $50.00, CALZADA número 169, entre I. y J., espléndidos altos, cuatro habitaciones, dos baños, servicio completo. No tiene garage. Informan; Telf. F-5469.
A-2 16700 8 Jun. 15

VEDADO: I. NUMERO 6, entre 9 y 11. Alquilo casa fresca, cómoda y antigua, portal, sala, comedor, 3 amplias habitaciones, baño completo, cocina, cuarto y servicio criados. Informan al lado.
A-2 16532 6 Jun. 16

FRESCOS Y BONITOS altos, 6 número 185 entre 21 y 23, sala, comedor, hall, cinco cuartos grandes, terraza, cuarto y servicio de criados, agua abundante. Llaves en el 216, enfrente.
A-2 16505 6 Jun. 21

SE ALQUILAN, CALLE 16 número 3, entre 9 y 11, Vedado, casas de sala, comedor, 2 habitaciones, baño, cocina, cuarto y servicio criados, $22.00 y 15.00. Llaves la misma. Informes: U-5858.
A-2 16516 6 Jun. 16

SE ALQUILAN, OQUENDO 24, entre San José y San Rafael, casas de dos habitaciones, baño, cocina, con luz a $7.00 y $8.00. Llaves en las mismas. Informes: U-5858.
A-2 16517 6 Jun. 16

ONCE NUMERO 394, entre 2 y 4, Vedado, jardín, sala, comedor, 3 cuartos, baño completo, cuarto y servicio de criados y sótano. Llave enfrente, 11 esquina a 4. Informes: A-6420.
A-2 16372 5 Jun. 12

ALQUILO SEGUNDO piso moderno, decorado, sala, recibidor, cuatro cuartos, baño intercalado, comedor, cuarto y servicios criada, closets, garage. M. esq. 27. Llaves: 27 No. 23, segundo piso. Telf F-3871.
A-2 16416 5 Jun 12

VILLA COQUETA, 23 entre B y C. Sala, saleta, seis cuartos grandes, baño intercalado, comedor, pantry, cocina, dos cuartos de criados y garage. Precio: $80. Informes: F-5037 y A-2980.
A-2 16444 5 Jun 15

VEDADO: CALLE 9 número 5, esquina K., altos. Se alquila casa, sala, 4 cuartos, hall, pantry, cocina, baño intercalado, garage, cuarto chofer, $45.00. F-1183. La llave, J. y 9, Bodega.
A-2 16347 5 Jun. 20

EN $25.00 ALQUILO la casa Calle 13 y 24, Vedado, y para pequeño comercio, Acosta 78, Habana. Pueden verse. FO-7078.
A-2 16163 3 Jun. 18

25 NUMERO 268, ENTRE D y Baños, bajos, modernos, sala, recibidor, comedor, hall, cuatro cuartos, 2 baños closets, cuarto, servicio criados, garage. La llave en la misma.
A-2 16267 4 Jun 14

CALLE 23 NUMERO 352, entre Paseo y Dos. Se alquilan hermosos y frescos altos, sala, recibidor, comedor, seis habitaciones, servicios de criados y garage. Informes: F-3669.
A-2 16217 3 Jun. 13

SE ALQUILA, EN 23 ESQUINA 2, Vedado, frescos y amplios altos, tres terrazas, cuatro cuartos, sala, comedor, recibidor, baño, cuarto criados, garage. Informan: F-3199.
A-2 16175 3 Jun. 12

VEDADO: H. ENTRE 13 y 15, números 135 y 137, 2 casas iguales, jardín, portal, sala, 2 cuartos, comedor, servicios, patio y los altos, terraza, 4 cuartos, baño. Llaves: 15 y H. número 190.
A-2 16211 3 Jun. 12

BAÑOS 6 ENTRE 3 y 5. Alquilo altos, terraza, sala, recibidor, 4 cuartos, baño intercalado, 3 cuartos criados con servicios, comedor, cocina y despensa. Véase 2 y media a 4 y media. Telf. A-7674.
A-2 16101 2 Jun. 17

a3 CERRO-PALATINO

ALQUILO EN CONCHA y Guasabacoa, bajos y altos, con sala, tres habitaciones, baño y cocina, desde 12 pesos. Informan: Manzana de Gómez 240. Telf. A-4893.
A-3 16109 8 Jun. 6

a4 MARIANAO Y SUS REPARTOS

ALTURAS BUENAVISTA, Almendares. Alquílanse fresquísimos altos, tres y cuatro posesiones, $12.00 y 15.00, Edificio «Campana», Calzada Columbia esquina Godínez, a una cuadra guaguas y tranvías. Departamentos, $6.00.
A-4 16848 10 Jun. 12

COUNTRY CLUB, Avenida Oeste Río Se alquila una casita cómoda, con mucho terreno, arbolado, agua, luz, teléfono. Ideal para pasar verano. Barata. Informes M-2781.
A-4 16924 10 Jun. 13

ALQUILERES

a4 MARIANAO Y SUS REPARTOS

MIRAMAR: ALQUILO con muebles o sin muebles, preciosa, nueva casa, 18 esquina a Línea, 3 amplias habitaciones, baño, lujo, patio interior andaluz, garage, 2 cuartos criados, agua abundante; otra, 7 esquina a 10. Informes: 7 esquina a 4, La Sierra. FO-1423.
A-4 16952 10 Jun. 12

ALMENDARES: D. esquina Fuentes, moderna casa de esquina, con jardín, portal, cuatro cuartos con baño intercalado, garage y servicio de criados. La llave en la misma.
A-4 16908 10 Jun. 13

FRENTE A TODOS los tranvías, Marianao, Calle 9 entre 14 y 16, Reparto Nicanor del Campo, casa sala, comedor, tres habitaciones, baño intercalado, servicio de criados, garage. La llave en el 18. Informan: F-2906.
A-4 16852 10 Jun. 16

$40.00 CALLE 9 y 6, La Sierra. Chalet de esquina, planta baja: sala, recibidor, comedor, cuarto, servicio criado; alta: cuatro habitaciones, dos baños, terraza. Garages y dos habitaciones chauffeur. Llave e informes LA MODA Galiano y Neptuno A-4454.
A-4 16826 9 Jun 14

SE ALQUILA CASA sala, comedor, 2 cuartos, garage, gran patio, árboles frutales, Ampliación de Almendares. Avenida Tercera esquina a Calle Décima. Informa: José Martínez, A-7201, Fepto. 20. Senado.
A-4 16429 5 Jun 12

SE ALQUILAN LOS ALTOS, o los bajos, independientes, de la lujosa casa Quinta Avenida esquina a 30, Miramar. Precio módico. Telf. FO-2137. Llamar después de las 10.
A-4 16077 2 Jun. 12

MIRAMAR: RESIDENCIA de lujo, living room, biblioteca, comedor, pantry, cocina, cinco habitaciones, dos baños, tres cuartos criados, garage 2 autos, mucho jardín, con o sin muebles. Calle 16 entre Quinta y Tercera. Informan en la misma. FO-2259.
A-4 16664 8 Jun. 13

SE ALQUILAN
REAL 125, LETRA D.
Moderna casa, con cuatro habitaciones, sala, comedor, cuarto y servicio de criados, buen baño, garage y demás comodidades, $45.00. Informan: A-9897 y M-9871.
A-4 16783 9 Jun. 15

A UNA CUADRA DE LA CURVA Montalvo, jardín, portal, sala, comedor, dos habitaciones, buen baño y garage. Calle C., entre 12 y 14. M-3568.
A-4 16506 6 Jun. 21

ALQUILO ESQUINA Almendares y San Manuel, Marianao, con armatostes, nevera y demás utensilios, Bodega. Informan en la misma. F-4239.
A-4 16533 6 Jun. 13

a5 J. DEL MONTE Y LA VIBORA

VIBORA: MENDOZA, Goicuría entre Libertad y Milagros. Se alquila casita con dos habitaciones, sala, comedor, baño, bañadera. Agua abundante. Informes, en el número 86. $10.00.
A-5 16955 11 Jun. 16

SE ALQUILA, ENCARNACION 4, sala, saleta, tres cuartos, baño intercalado, cuarto criados, patio. Precio situación. La llave al lado. Informes: Sr. Lamelas.
A-5 16917 10 Jun. 12

LAWTON Y SAN MARIANO. Alquilo altos y bajos, compuestos sala, comedor, 2 cuartos y baño intercalado, comedor. Para más informes: Hotel «Palacio», Telf. M-9917.
A-5 16899 10 Jun. 19

SE ALQUILAN
SAN BENIGNO No. 58
Entre Santa Irene y Enamorados, con portal, sala, tres cuartos, comedor y servicios, $18.00. Informan: A-9897 y M-9871.

SAN ANASTASIO No. 17
Sala, comedor, tres cuartos, baño y cocina, $18.00. Informan: A-9897 y M-9871.
A-5 16784 9 Jun. 15

ALQUILO, SAN MARIANO esquina M. Figueroa, frente Parque Mendoza, chalet moderno, jardín, portal, sala, recibidor, comedor, cocina, cuarto criados y garage, los bajos; y 5 habitaciones, baño intercalado y terraza, en los altos; también una buena habitación en la azotea. Informan: Manzana de Gómez 240. Telf. A-4893.
A-5 16710 8 Jun. 6

REPARTO CHAPLE, Felipe Poey 5, casi esquina Luis Estévez, Víbora, cerca Calzada y Colegio Estrella, jardín, portal, sala, saleta, 4 cuartos, baño intercalado, garage. Piney. Telf. I-6995.
A-5 16666 8 Jun. 4

CALZADA DE LA VIBORA esquina Jenaro Sánchez, frente al paradero de la Havana Central. Moderno piso alto, sala, hall, dos habitaciones y terraza. Informes: A.-6420.
A-5 16632 7 Jun. 14

CONCEJAL VEIGA 5, entre Estrada Palma y Luis Estévez, moderno chalet, comedor, sala, cinco habitaciones, jardín, portal, dos baños. Llaves al lado. Informes: A.-6420.
A-5 16626 7 Jun. 14

a6 STO. SUAREZ Y MENDOZA.

ALQUILO CASITA, bajos, sala, comedor, dos cuartos, servicios, Lacret 509, por Pasaje Este. La llave en la Bodega.
A-6 16871 10 Jun. 18

ALQUILO, SERRANO 51, casa 2 plantas, propia para 2 familias, jardín, portal, sala, comedor, habitación, cocina, baño; altos, terraza, sala, hall, 2 habitaciones, baño intercalado, patio. Llave e informes, al lado. Precio $25.00.
A-6 16873 10 Jun. 13

ALQUILO LOS ALTOS, tres cuartos, sala, comedor, baño cocina, situación alta, saludable, fresca, sin mosquitos, una cuadra tranvías y ómnibus, Goicuría 24, esquina Luis Estévez.
A-6 10868 9 Jun. 17

ENCARNACION NUMERO 43, entre Flores y Serrano. Alquílase chalet comedor, tres cuartos, baño intercalado, estilo americano, jardín, portal, sala, do, patio y garage grandes, $15.00. Véalos de 4 a 7.
A-6 16849 10 Jun. 12

CORREA 84, ENTRE DUREGE y Serrano, preciosa casita, jardín, portal, sala, comedor, dos habitaciones, baño intercalado. Alquiler módico. Informan en la misma. F-5487.
A-6 16797 9 Jun. 15

ALQUILO LOS HERMOSOS bajos de la casa San Leonardo 78, esquina a Avenida Serrano, (Santos Suárez), a tres cuadras del tranvía, compuestos sala, saleta, tres cuartos, cocina, baño moderno y servicio de criados. Todo de construcción moderna. Precio $25.00. La llave en la misma. Informan: Monte 320. Telf. A-9885.
A-6 16529 7 Jun. 12

a7 LUYANO.

GUASABACOA ESQUINA a Herrera, modernas casas con dos y tres cuartos, sala, comedor, cocina y demás servicios. Alquiler, desde $10.00. Verlas, 2 a 6. Informan: El Iris», Empedrado 34. Telf. A-1294.
A-7 16014 10 Jun. 18

EN $13.00 SE ALQUILAN los modernos y frescos altos de Guasabacoa 51, esquina a Herrera, Luyanó, al lado un departamento con luz, independiente en $8.00.
A-7 16839 10 Jun. 15

SE ALQUILA CASA en un edificio. Rosa Enríquez 15, Luyanó, sala, comedor, 3 habitaciones, cocina, servicio moderno. Precio: $18.00. Informan: A-5540.
A-7 16635 7 Jun. 12

SI LE ES URGENTE SU ANUNCIO, YA SEA PARA ALQUILAR, VENDER, COMPRAR, SOLICITAR EMPLEOS, ETC., ETC.

UTILICE LA PAGINA DE **Ultima Hora**

En ésta se publica exclusivamente todo anuncio, pagando sólo un extra de .. .. 10 cts.

M.E.C.D. 2016

ALQUILERES

a12 GUANABACOA-COJIMAR.

GUANABACOA: ¡A vivir casas baratas! Alquilo, Cadenas 21, pegada Plaza, sala, saleta, 4 cuartos, garage; San Antonio 47, cerca Escolapios, sala, saleta, 6 cuartos gran patio; San Francisco 2 y 4, frente Escolapios, el 2, sala, saleta, 5 cuartos, garage, el 4, sala, saleta 4 cuartos. Todas tienen servicios completos, están acabadas pintar. Informes: Telf. U-5636.
A-12 16763 9 Jun. 18

a13 ALQUILERES-VARIOS.

EN SAN MIGUEL DE LOS BAÑOS. Se alquila el moderno chalet «Villa Alegría», con 5 habitaciones y tres baños, situado en lo más alto del pueblo. Informes: Josús González, en el mismo. Telf. I-2022.
A-13 16044 11 Jun. 19

VARADERO: SE ALQUILA hermosa casa con sala, comedor, 5 hermosos cuartos, baño completo, etc. Informan: F. número 266, altos. Telf. F-3274.
A-13 16887 10 Jun. 13

b1 NAVES Y LOCALES

EN $35.00, SE ALQUILAN los bajos de esquina, Jesús María 47, con 200 metros cuadrados de superficie, propios para Café, Restaurant o Bodega. Pueden verse de 9 a 11. Informes: Teniente Rey 47.
B-1 16945 11 Jun. 19

ALQUILO EN $25.00 mensuales, local para Café o Bodega, en Revillagigedo 121, esquina a Alcantarilla, frente al Parque Jesús María. Informes en la misma. M-6472 y A-2919.
B-1 16869-70 10 Jun. 16

LOCAL MUY APROPOSITO para cualquier industria, Reina 121, esquina Lealtad, bajos.
B-1 16846 10 Jun. 13

CALZADA Y DOS, EDIFICIO «Martí». Alquilo local para comercio. Precio muy económico. Vea encargado. Informes: Sr. Manteca, Prado 90. Telf A-8903.
B-1 16813 9 Jun 15

PRADO 11, ALQUILO los bajos, propios para comercio. Llaves: Prado 90. Telf. A-8903.
B-1 16811 9 Jun 15

LOCAL PARA VIDRIERA, económico y en la mejor esquina, se arrienda. Informan en «La Bilbaína», Prado 112.
B-1 16819 9 Jun 12

CUBA ESQUINA MURALLA, espléndido local para almacén o establecimiento, con más de 1,000 metros superficie, junto con el primer piso de la casa, que consta de 9 espaciosas habitaciones, piso marmol y servicios. Precio arreglado situación. Informan: Manzana de Gómez 240. Telf. A-4893.
B-1 16711 8 Jun. 6

ALQUILO, CONCHA ENTRE Reforma y Guasabacoa, nave número 16 con más de 600 metros de superficie, piso de cemento y precio de situación. Informes: Manzana de Gómez 240. Telf. A-4893.
B-1 16708 8 Jun. 16

ALQUILO, EN LUZ Y OFICIOS, local de esquina, propio para establecimiento, con varias divisiones y servicios. Informan: Manzana de Gómez 240. Telf. A-4893.
B-1 16707 8 Jun. 16

MURALLA Y AGUIAR

Alquilo espaciosa nave, con igual frente a ambas calles. Alquiler sumamente módico. La llave en los altos. Informan: FO-1696.
B-1 16689 8 Jun. 15

ALQUILO, EN REINA 65, un local de esquina, con todo lo necesario para barra, vidriera de tabacos, contadora, caja de seguridad, etc. Telf. FO-7096. La llave al lado, en el 63.
B-1 16770 9 Jun. 12

SE ALQUILA, ESPADA 9, esquina propia para establecimiento. Informan: Telf. A-5540. Precio $25.00.
B-1 16611 7 Jun. 12

MANILA Y AYUNTAMIENTO, local propio para bodega, con armatostes y enseres, muy barato. Informan: Monte 311. «Casa Vila». A-1988.
B-1 16521 6 Jun. 16

COMPOSTELA 102 y 104. Se admiten ofertas por este amplio y bien situado local, propio para industria o comercio. Informan: Telf. A-7674. Banco Asturiano.
B-1 16102 2 Jun. 17

BELASCOAIN Y LEALTAD, a dos cuadras de Cuatro Caminos. Se alquilan modernos y espaciosos locales, piso de granito y techo monolítico, propios para industria o almacén. Alquiler moderado. Llaves, allí mismo. Informes: Sr. Manteca, Prado 90. Tel A-8903.
B-1 16805 9 Jun. 16

CONSULADO 91 Y 93. ALQUILO espaciosa casa, (altos y bajos), donde hubo almacén de tabaco, muy apropiada para esta industria, patio cubierto de lucernario; y altos, con grandes Departamentos corridos, demás comodidades. Llaves e informes: Sr. Manteca. Prado 90. A-8903.
B-1 16806 9 Jun. 16

BODEGUEROS

Alquilo gran esquina, Bodega con todos sus armatostes, neveras mostradores y demás. Informan: Consulado número 110, altos, de 12 a 1, de 8 a 9 p. m.
B-1 16340 5 Jun. 20

SE ALQUILA, SAN LEONARDO y San Indalecio, hermosa nave, novecientos metros, para industria o garage. Informan: LLAMAS Y RUIZ, Miguel Aldama, (Amistad) 95. Telf. A-7442. Llaves: San Leonardo 8.
B-1 16006 1 Jul. 1

b2 APARTAMENTOS.

REAJUSTADOS, SAN LAZARO 98, departamentos interiores, sala, dos habitaciones, cocina, servicios, agua abundante. Llave a todas horas. Informes: M-2863 y F-6635.
B-2 16880 10 Jun. 15

EN LO MAS CENTRICO de la Habana, Galiano y Concordia, Edificio Zendegui, apartamentos modernos, sala, comedor, 3 habitaciones, baño intercalado y cocina. Precios económicos. Teléfono: F-6348.
B-2 16828 9 Jun 12

SE ALQUILAN
CALLE N. No. 222

Esquina a Jovellar, Apartamentos con 3 cuartos, sala, comedor y baño, desde $16.00 Abundante agua. Informan: A-9897 y U-2257.

EDIFICIO "LIBERTY"

Requena entre Lugareño y Avenida de La Independencia, buenos Apartamentos, desde $11.00. Informan: Telfs. A-9897 y M-9871.
B-2 16785 9 Jun. 15

APARTAMENTOS y habitaciones, frescas y baratas, Muralla 1, altos de Rosa Menéndez Telf. A-4854 y Angeles esquina Estrella, altos de la mueblería Ruisánchez. Telf. A-2024.
B-2 15909 30 Jun. 30

b3 DEPARTAMENTOS.

17 Y 4, VEDADO. Alquilo cómodos Departamentos, sala, saleta, tres y cuatro cuartos, baño completo y demás comodidades. Véase al Encargado. Informan: Manteca. Prado 90. Telf. A-8903.
B-3 16810 9 Jun 15

EDIFICIO «EL IRIS», Empedrado 34, frente al Parque de San Juan de Dios. Se alquila namplios departamentos para oficinas. Alquiler reducido. Informa el Conserje.
B-3 16915 10 Jun. 13

ALQUILO AMPLIO y ventilado Departamento, primer piso de la casa Aguacate 124, compuesto sala, dos cuartos, cocina y baño. Informan en los bajos. Telf. A-2873.
B-3 15596 29 Jun. 13

SE ALQUILAN BUENOS departamentos, lavabo, agua y limpieza para matrimonio $10. O-Reilly 5.
B-3 16928 10 Jun 15

ALQUILERES

b3 DEPARTAMENTOS.

SE ALQUILA, en el Edificio «Maseda», Neptuno y Campanario, un departamento en el primer piso, compuesto de 3 habitaciones y demás comodidades, con ascensor día y noche. Informan en «El Palacio de Cristal». Telf. A0315.
B-3 16882 10 Jun. 13

SALUD 22

Se alquilan departamentos y habitaciones, con balcón, lavamanos, luz y agua abundante, a precios muy reducidos. Salud esquina a San Nicolás.
B-3 26

Edificio
PASEO Y 25

(Vedado)
Es el mejor
Espléndidos departamentos de 3 cuartos con closet, sala, comedor, pantry, cocina, baño, cuartoy servicio criados.
—VEALO—
Precios reducidos. Informa en la misma.

EDIFICIO
GRANADA
SAN RAFAEL 14½

Lo más céntrico en La Habana. Magníficos Departamentos de dos y tres habitaciones.
Precios de situación
B-3 16443 5 Jun 20

LOMA DEL ANGEL

CUARTELES 19
Departamentos de dos y tres habitaciones.
Grandes comodidades.
Precios de situación
B-3 16442 5 Jun 20

AGUIAR 100, ESQUINA Obrapía. Alquilo Departamento corrido y habitaciones para oficinas, servicio de portero Precio muy barato. Llaves: Portero. Informes: A-8903.
B-3 16815 9 Jun 15

b4 HABITACIONES.

SE ALQUILA HABITACION fresca, azotea, para hombre solo, segura, Trocadero 115 esquina San Nicolás, departamento núm. 5.
B-4 16990 11 Jun. 13

HABITACIONES DESDE cuatro pesos con todo servicio, higiénicas, cómodas. Lealtad 131 altos.
B-4 16932 10 Jun 12

EN LINDO CHALET Sra. viuda. Alquilo linda, fresquísima habitación independiente a caballero, señora o matrimonio, pudiendo vivir como en familia, si desean. Milagros 37. I-6024.
B-4 16921 10 Jun 12

HABITACIONES: AMPLIAS, frescas, balcón calle Obispo 59 altos café Europa, desde 10 pesos, habitación en azotea; interiores desde 7 pesos, lavabo, luz, elevador, especiales para hombres.
B-4 16939 10 Jun 13

ALQUILO HERMOSAS y frescas habitaciones, con lavabo agua corriente, baños, agua caliente y fría, luz y teléfono, a precios muy reducidos, Aguila número 155. Telf. A-6639.
B-4 16884 10 Jun. 20

EN LUJOSO EDIFICIO

Magníficas habitaciones y apartamentos, desde $12.00, con baño privado, agua caliente, luz y teléfono. Rogamos referencias, San Rafael 37, entre Rayo y San Nicolás.
B-4 16913 10 Jun. 22

CAMPANARIO 143, CASI esquina a Reina. Alquilo habitaciones a $5.00 y $6.00. Para verlas, el Encargado.
B-4 16814 9 Jun 15

DUREGE ENTRE SANTA IRENE y Correa, altos del Taller, magníficos cuartos, con luz. Alquiler, $5.00. Mucha agua. Informan en la misma. F-5487.
B-4 16800 9 Jun. 15

NEPTUNO 65, ALTOS, entre Galiano y San Nicolás, particular alquila habitación amueblada, ventilada, moderna, baño anexo, con o sin asistencia. Exijo y doy referencias. Absoluta moralidad.
B-4 16757 9 Jun. 12

VEDADO: LINEA 91, esquina 6. Alquilo amplia y fresquísima habitación, propia 3 personas, baratísima. Otra independiente, con baño, a hombre solo, también baratísima. Casa honorable. Magnífica comida. Telf. F-5632.
B-4 16638 7 Jun. 12

EN LO MEJOR VIBORA, casa familia respetable, todo confort, alquilo habitación con todo servicio, a matrimonio o persona sola; tiene baño privado, derecho garage, San Mariano 20 esquina a Felipe Poey, dos cuadras Calzada J, del Monte.
B-4 16572 7 Jun. 11

ALQUILO HERMOSA y ventilada habitación en el segundo piso. Lagunas 68, con entrada independiente, luz, cocina, servicios, todo independiente. Precio $8.00. Llaves en la misma. Informan: Monte 320. Telf. A-9895.
B-4 16526 7 Jun. 12

SE ALQUILAN AMPLIAS y ventiladas habitaciones y departamentos, ambos con balcón y lavabos, a precios muy bajos, en Consulado número 130 entre Virtudes y Animas.
B-4 16482 6 Jun. 21

b5 CASAS DE HUESPEDES.

«LA MATANCERA», Reina 83 esquina Manrique, una de las casas decentes para matrimonios y caballeros. La que más barato cobra y mejor comida sirve. Telf. A-0238.
B-5 16875 10 Jun. 15

b6 HOTELES.

"IDEAL ROOM"
PRADO 93-B., (ARCO PASAJE)

Hay habitaciones, balcón frente Capitolio. Fíjese en estos precios. Habitación balcón Prado, muebles, o sin ellos, comida y desayuno, matrimonio $35.00; habitaciones interiores, frescas, claras, con comida, para hombres, $18.00. Visítenos antes de mirar en otro lado. Comida buena, casa de garantía y moralidad.
B-6 15984 1 Jun. 16

THE SAVOY
F. Y 15, VEDADO
TELF. F-6616

Situado en un lugar alto del Vedado. Con fácil y frecuente comunicación con la Ciudad y Repartos. Rodeado de jardines. Con 600 metros de hermosos portales. Las habitaciones tienen ventilación directa, closet y baño particular, con agua fría y caliente. Precios moderados, incluyendo tres excelentes comidas al servicio de mesas separadas para cada familia.
B-6 15906 31 Jun. 30

ALQUILERES

b6 HOTELES.

Hotel Harding

Para familias honorables.
Crespo No. Telf. A-6735.

Invitamos a todas aquellas personas que quiera nreajustar sus gastos y vivir decentemente, hagan una visita a este hotel, donde encontrarán confort, higiene, decencia, moral y economía.

Para dos personas,
$35.00 Al mes. Con
Almuerzos, comidas y desayuno

Para una o dos personas, habitación
$11 Con todo el servicio,
Apartamentos según el número de personas.
B-6 16680 8 Jun. 15

SE SOLICITAN

b9 AGENCIAS DE COLOCACIONES

CUALQUIER CLASE de empleado que necesite, de oficina o para su casa particular, llame a la **CUBAN AMERICAN EMPLOYMENT**. Tenemos excelentes criadas, españolas, con buenas referencias. Telf. A-3343.
B-9 16972 11 Jun. 15

LA AGENCIA BEERS tiene personal escogido para oficina o doméstico, con referencias investigadas. Agencia Americana. Establecida 1906. Telf. A-3070.
B-9 16856 9 Jun. 16

CUALQUIER CLASE de empleado que necesite, de oficina o para su casa particular, llame a la **CUBAN AMERICAN EMPLOYMENT**, tenemos excelentes criadas españolas, con buenas referencias Telf. A-3343.
B-9 16624 8 Jun 12

s2 COCINERAS-COCINEROS.

SOLICITO COCINERA repostera superior, inútil si no es verdadera cocinera. Calle 17 número 2. Vedado.
S-2 16906 10 Jun. 13

s11 AGENTES-VENDEDORES.

AGENTES CON CONOCIMIENTOS para artículo primera necesidad. Buena comisión, Correa número 9, Jesús del Monte, de 1 a 2 p. m.
S-11 16850 10 Jun. 15

s14 SOLICITUDES-VARIAS.

SOLICITAMOS SEÑORITAS bien presentadas, para ocupación fácil y bien retribuída. Informan hasta las 11 de la mañana, en Obrapía 13, altos, Mrs. Tanner.
S-14 16796 9 Jun. 14

ENFERMEDADES DE LA PIEL

Si padece de alguna enfermedad de la piel por rebelde o antigua que sea, no pregunte si la **Acetolia** es buena, pase por Infanta 59 Carlos III y Estrella. Farmacia a recoger 1 muestra **GRATIS**. U-4000.
S-14 14147 13 Jun 12

SE OFRECEN

s1 CRIADAS-CRIADOS.

SE DESEA COLOCAR una joven española, para criada de mano o manejadora; tiene buenas referencias. Informan: U-7010.
O-1 16949 11 Jun. 13

SE DESEA COLOCAR una joven española, para todo el servicio de corta familia, sabe cocinar bien y entiende un poco de dulces, para criada de cuartos; sabe coser, no le importa manejar y es cariñosa con los niños. Telf. M-4545.
O-1 16957 11 Jun. 13

CRIADO ESPAÑOL, desea colocarse en casa particular, práctico en el servicio fino de comedor, sirve a la rusa, con referencias de buenas casas conocidas, José. M-5295.
O-1 16979 11 Jun. 14

SE DESEA COLOCAR una joven española, para criada de cuartos o manejadora, lava ropa fina y plancha; es formal y desea casa de estricta moralidad. Telf. F-6050.
O-1 16983 11 Jun. 14

SE DESEA COLOCAR buen criado de mano, español, práctico en su trabajo, sin pretensiones y con buenas referencias, edad 40 años. Telf. F-6068.
O-1 16985 11 Jun. 14

SE OFRECE CRIADO español, acostumbrado al servicio fino de comedor, tiene inmejorables referencias de casas conocidas. Telf. A-3343.
O-1 16968 11 Jun. 13

SE OFRECE CRIADA de mano, española, sabe servir a la rusa; es muy trabajadora y tiene buenas referencias. Telf. A-3343.
O-1 16969 11 Jun. 13

DESEA COLOCARSE criado de mano peninsular, experimentado en todo servicio fino, sin pretensiones y con esmeradas referencias de casas conocidas; voy a cualquier punto. Telf. A-4792., Tintorería.
O-1 16991 11 Jun. 13

DESEA COLOCARSE joven cubana, para limpiar por horas; sambién sabe cocinar bien; no duerme en la colocación y tiene referencias. Informan: F-6267.
O-1 16865 10 Jun. 13

SE DESEA COLOCAR una señora de 35 años, para los quehaceres de una casa. Teléfono U-4042.
O-1 16820 9 Jun 12

JAPONES, JOVEN, DESEA colocarse para criado de mano y el comedor o los quehaceres, sabe bien su trabajo; tiene buenas referencias. Telf. A-9814
O-1 16741 9 Jun. 12

BUEN CRIADO DE MANO, español, desea colocarse, habituado al servicio fino, hace cocktails, posee buenas referencias de familias conocidas; también se ofrece como chofer experto. Telf. FO-3232.
O-1 16758 9 Jun. 12

s2 COCINERAS-COCINEROS.

DESEA COLOCARSE una joven española, para cocinar y limpiar a corta familia. Informan: Telf. U-5152.
O-2 16950 11 Jun. 13

UNA ESPAÑOLA, DE MEDIANA edad se ofrece para cocinar: tiene buenas referencias. Informan: Telf. FO-2488.
O-2 16952 11 Jun. 13

SE OFRECE ESPAÑOLA, para cocinar y limpiar, sabe cocinar y hacer algunos dulces; tiene buenas referencias. Telf. A-3343.
O-2 16970 11 Jun. 13

DESEA COLOCARSE experto cocinero chino, para casa particular, conoce bien su oficio y tiene buenas referencias. Informan: Calle Hospital número 27, esquina Vapor. Telf. U-7902, Víctor.
O-2 16992 11 Jun. 14

SE DESEA COLOCAR una muchacha en casa de moralidad, para cocinar y limpiar; tiene referencias. Informan: A-8888.
O-2 16920 10 Jun 13

SUSCRIBASE Y ANUNCIESE EN EL «DIARIO DE LA MARINA»

SE OFRECEN

s2 COCINERAS-COCINEROS.

BUENA COCINERA española, desea colocarse, ayuda a limpiar; tiene buenas referencias. Telf. U-4072.
O-2 16931 20 Jun 13

SE OFRECE MAESTRO cocinero, español, mediana edad, activo y limpio; sabe su obligación y va al campo. Informan: Telf. M-5295, (Lechería). Pregunten por Juan.
O-2 16862 10 Jun. 12

COCINERO, REPOSTERO, joven, español, ofrece sus más esmerados servicios a casa particular, conoce bien el arte culinario, principalmente francesa; trabajó en casas conocidas, con referencias de las mismas. FO-1734.
O-2 16778 9 Jun. 12

COCINERO ESPAÑOL, desea colocarse, cocina francesa, americana, criolla, repostería, pastelería americana y europea, trabajó Norteamérica y marina aquí; hotel y particular; serio, limpio y cumplidor, hombre solo; va al campo. M-4002.
O-2 16822 9 Jun 12

CHINO COCINERO Y repostero, desea colocarme casa particular, cocina práctico, criolla, española, sabe con su obligación; tiene recomendaciones. Informa: telf. A-4324, por Santiago.
O-2 16825 9 Jun 12

UN JOVEN chino cocinero y repostero, desea colocarse en casa particular, sabe cocinar a la criolla, española y francesa, cumple con su obligación, tiene buenas referencias. Telf M-5239.
O-2 16686 8 Jun 12

SE DESEA COLOCAR muchacha española, sabe cocinar, coser y los quehaceres de una casa; referencias Nuevo Hotel Luz. Telf. M-2395.

SE DESEA COLOCAR una joven de color, para cocinar y limpiar a corta familia o limpiar solamente, prefiere dormir fuera. Telf. F-2255.
O-2 16724 9 Jun. 12

s3 MANEJADORAS.

SE OFRECE BUENA manejadora, acostumbrada a cuidar niños recién nacidos; tiene buen carácter e inmejorables referencias. Telf. A-3343.
O-3 16971 11 Jun. 13

s8 CHOFERES.

CHAUFFEUR ESPAÑOL, con 18 años de práctica, mecánico, y con inmejorables referencias, desea colocarse en casa particular o de comercio. Telf. F-6248.
O-8 16922 10 Jun 13

s9 JARDINEROS.

EXPERTO JARDINERO, japonés, desea colocarse en casa particular o finca; tiene buenas recomendaciones. Llame: Roberto. Telf. FO-9325.
O-9 16749 9 Jun. 12

o14 OFERTAS-VARIAS.

DURANT, PROTTE expertos afinadores, reparadores pianos, armonios, pianolas, órganos de iglesias, etc., conocimientos completos, repuestos y material de primera; también exterminación radical, positiva del comején. En julio iremos al interior atender numerosas solicitudes de clientes. Escríbanos, le daremos gratis al pasar valiosísimos informes como destruir sin costo ni trabajo totalmente estos fatídicos roedores enemigos del hombre. Recibiremos cartas hasta el 4 de julio. Durant Protti, Reina 74. A-8270.
O-15 16942 10 Jun 12

PROCURADOR JOVEN

Con extensos conocimientos de oficina y excelentes referencias, ofrece sus servicios en bufetes u oficinas. Tlef. FO-1762.
O-14 16833 9 Jun 12

SE OFRECE UNA ENFERMERA para asistir enfermos particulares clínica o dama de compañía. Telf. M-6729.
O-14 16670 8 Jun. 13

COMPRAS

1 CASAS.

COMPRO CASA, VEDADO, de Paseo a O, y de Línea a 25, que no pase de $15,000.00 a $17,000.00. Diríjase por escrito: J. P. Anuncios Clasificados, DIARIO DE LA MARINA.
C-1 16817 10 Jun. 13

6 AUTOMOVILES Y ACCESORIOS

COMPRAMOS «FOR» o «Chevrolet», Coupé, Sedan o Cuña, 1928 a 1931. No importa estado de pintura y gomas, Marina número 1. U-4455.
C-6 16901 10 Jun. 12

9 MUEBLES PRENDAS.

PUPITRES: COMPRO, vendo burós, libreros, máquinas escribir, sumar, calcular mimeógrafos, muebles oficina en general. Llame y véalos, Villegas 6. A-8054.
C-9 16877 10 Jun. 17

COMPRO MUEBLES, baúles, maletas, máquinas «Singer», mamparas, objetos eléctricos y sanitarios, cambio divisiones cristal, victrolas, radios, bombillos. También «Tesoro de la Juventud». Telf. A-6620, Salud número 3.
C-9 16893 10 Jun. 20

M-2680: COMPRA antigüedades, cuadros de valor, objetos de Arte, oro, plata, porcelanas, vajillas, muebles oficina, pianos, pianolas, instrumentos cirugía, casas completas, cuanto usted quiera vender.
C-9 16771 9 Jun. 12

M-3209: COMPRO MUEBLES, victrolas, pianos, objetos Arte, antigüedades, porcelana, oro, plata, baúles, maletas, neveras, máquinas escribir, coser, radios, ropa, escaparates antiguos, lunas manchadas. Todo. Telf. M-3209.
C-9 16756 9 Jun. 12

U-2530: COMPRO y cambio objetos Arte, bronce, marfiles, porcelanas, platos de títulos, objetos de plata, oro viejo, pianos, libros, muebles chinos, antiguos y clínicos. Pago bien y negocio rápido. U-2530.
C-9 16715 8 Jul. 7

A-9540 COMPRO MUEBLES

Juegos cuartos, comedor, sala, radiosy otros objetos.
COMPRO MAQUINAS
Coser ovillo, escribir, todas marcas. Vendemos juegos cuartos y comedor, a $20.00. **El Modelo**, Monte 402, casi esquina Tejas. A-9540.
C-9 16195 3 Jul. 3

15 OBJETOS-VARIOS.

SE COMPRA UN armatoste de bodega moderna. Informes: teléfono M-5246
C-15 16940 10 Jun 12

COMPRO TODA CLASE sellos Correo, pagando mejores precios, Dobarganes, San Benigno 70, entre San Bernardino y Zapotes, Santos Suárez, de 8 a 11 p. m., domingos todo el día.
C-15 [illegible]6 Jun. 13

ARRENDAMIENTOS

1 CASAS.

ARRIENDO O VENDO una casita con 1,400 metros de terreno. Doy facilidades de pago. Reparto Barrio Azul. Informes: Sr. José Ureta, Cuarta y Fomento. Reparto Palatino.
AA-1 16484 6 Jun. 17

SE ARRIENDA BARATA una buena cuartería con veinticinco magníficas habitaciones, muy ventiladas y con un espacioso patio. Informan: Infanta 47, bajos, entre Peñalver y Sitios.
AA-1 16275 4 Jun 14

ARRENDAMIENTOS

3 FINCAS RUSTICAS.

EN LA CARRETERA CENTRAL, a 18 kilómetros de La Habana, se arrienda una finca de 3 caballerías y agua abundante. No se vende. Telf. F-2268
AA-3 16682 8 Jun. 16

VENTAS

1 CASAS.

GANGA ESTUPENDA. Casa una planta, Calle 17, Vedado, 683 metros, 2 baños, 6 cuartos, garage 2 autos, 12,500 pesos. Cómprela y doblará su dinero Quintana: Chacón 23. A-7783.
V-1 16678 8 Jun. 3

BUENA OPORTUNIDAD: Se vende casa, Calle 4 entre 21 y 23, buen sitio, 500 metros. Informan: Telf A-2906.
V-1 16577 7 Jun. 13

VENDO CASA MAMPOSTERIA, cielo raso, portal, sala, 2 habitaciones, baño, comedor, cocina, patio, costó $4,500.00 doy; $1,700.00. Dueña: Delicias 60. No corredores.
V-1 16872 10 Jun. 13

APROVECHE ESTA GANGA: Vendo casa, casi regalada, portal, sala, dos cuartos, hall, comedor, baño y cocina, patio de concreto. Mide 7 x 22 metros. Costó $3,216.00. Renta $15.00. Véala y ofrezca. Hoy $1,200.00. No corredores. Telf. X-2062.
V-1 16874 10 Jun. 16

VENDO CASA FRESQUISIMA, alegre y sana, Santa Felicia, última cuadra, Luyanó, sala, saleta, 3 cuartos 4 por 4, comedor, garage, cuarto alto, un solar aledaño, 10 por 33 metros. Informan: Lealtad 141.
V-1 16794 9 Jun. 14

VENDO, REGALO CASA moderna, dos pisos, en uno de los mejores lugares de La Habana, $6,000.00. Cada piso tiene sala, saleta corrida, tres habitaciones, baño intercalado completo, cuarto criados, cocina, patio y traspatio. Propietario: F-5397.
V-1 16761 9 Jun. 12

DOS CASITAS VENDO en Reforma a cuadra y media de la Calzada de Luyanó. Se dan en ganga. Trato directo. No corredores. Informes. Salón de Billares del Centro Asturiano, de 2 a 5, solamente, el Conserje.
V-1 16789 9 Jun 12

PELIGRA SU DINERO, inviértalo, mañana será tarde, no podrá doblarlo. Los precios de ahora se acaban. Tengo la casa de sus aspiraciones. Manrique 127. M-9618.
V-1 16654 8 Jun. 4

CASAS BARATAS: Habana, 2 plantas, $7,000.00; otra, una planta, $3,500.00; Víbora, una, $850.00; 2 más, a $1,750.00 Más informes: Ricardo: Telf. I-3825. Concepción 104.
V-1 16694 8 Jun. 13

2 SOLARES.

COUNTRY CLUB PARK Se venden cinco mil varas de terreno, bien situadas, mucho arbolado, fácil comunicación, a precio de situación. Informes: Oficios 82, teléfono M-2781.
V-2 16926 10 Jun 13

SE VENDEN, REPARTO Miramar, calles 30 y Séptima, dos solares esquina fraile, 2815 varas terreno, lo mejor Reparto, precio situación. Informes: Oficios 82, teléfono M-2781.
V-2 16927 10 Jun 13

HAGA NEGOCIO HOY, solar 700 metros, frente 17 metros, $1.50, regalo, frente Habana Yacht Club, Playa, Avenida Central y Calle 8, (costado esquina). Dueño: A-9213.
V-2 16841-42 10 Jun. 13

SOLARES, VEDADO

Calle J a la brisa, 683 metros a $10.50. Calle N a la brisa, 683 metros a $11.00. Paseo cerca 17 con 683 metros a $13.50. Paseo parte alta, esquina con 1,133 metros a $15.50. Informa: Julio C. Granda. Obrapía 33. Telfs. M-5921, F-5759.
V-2 16835 9 Jun. 18

4 ESTABLECIMIENTOS.

VENDO BODEGA moderna, $250.00, $10.00 de alquiler. Informan en Reforma 97, bajos, de 6 a 8 a. m., y de 6 a 8 p. m. Soy dueño de la finca y tengo dos que atender.
V-4 16977 11 Jun. 17

VENDO PRIMERA OFERTA razonable una gran bodega vende de treinta y cinco a cuarenta pesos diarios, poco alquileres, sola en esquina, el dueño la tiene dada a trabajar porque tiene otro negocio y no puede dejarlo. Informan de siete a diez de la noche. San Francisco 55, altos, Habana, cerca Carlos III.
V-4 16941 10 Jun 14

VENDO CAFE-LECHERIA, a una cuadra de Prado, a precio de situación. Diríjase a Alfredo León, San Miguel 177 y medio, altos. U-4051.
V-4 16891 10 Jun. 13

VENDO ALMACEN DE VIVERES con tostadero de café y reparto de camiones. No se vende por falta de negocio, sino por falta de atención. Aproveche la subida del café. Oportunidad y con facilidades, Consulado 124, Sr. Pérez.
V-4 16765 9 Jun. 12

GRAN VIDRIERA de Tabacos, Cigarros, Quincalla y Billetes. Vendo la mejor esquina. Ocasión, por embarcarme. Informes: Muralla 103, almacén o segundo piso, 7 a 8 y 12 a 2. Sr. Lizondo.
V-4 16201 3 Jun. 18

AVISO: EN 8 DIAS se regala una Bodega. Diríjanse a San José y Marqués González, Bodega. Pregunte por García.
V-4 15710 30 Jun. 7

5 BOVEDAS Y PANTEONES.

VENDO PANTEON, recién construido, en mejor lugar Cementerio, bóveda, osario, marcoles de primera, argollas bronce. Costó $450.00. Lo doy en 200 pesos. Cuartón N. E., Cuadro 6. Pedro Pérez. Telf. I-7211.
V-5 16330 5 Jun. 13

6 AUTOMOVILES Y ACCESORIOS

GRAHAM-PAIGE 1930, 4 puertas, muy buenas condiciones, gran oportunidad, dos gomas nuevas, 4 bastante buenas. Sr. Fernández. San Lázaro 99-B.

PACKARD TURISMO magnífica oportunidad, buenas gomas, Sr. Bosque. San Lázaro 99-B.

CUÑA OAKLAND del 29, otra Graham-Paige del 30. Carballo. A-2356.

ME URGE VENDER hoy mi Chevrole del año 1931, cerrado, 4 puertas, como nuevo, René Carballo, San Lázaro 99-B, entre Galiano y Blanco.

CHEVROLET DEL 27, 2 puertas, 5 gomas nuevas, maderas nuevas, lo dóy casi regalado, en $125.00. Segundo Fernández, San Lázaro 99-B.

LINCOLN TURISMO, como nuevo, 7 pasajeros, gran oportunidad. Bosque. San Lázaro 99-B.
CHRYSLER 72 DE 4 puertas, ganga. Carballo. A-2356.

VICTORIA BUICK del 28, en magníficas condiciones, en menos de lo que usted piensa Carballo. San Lázaro 99-B.
V-6 16929 10 Jun 13

GANGA: SE VENDE un camión Sanford 3½ tons. motor «Buda» buenas condiciones con su chapa. Informan: Malecón 238. Teléfono A-7423.
V-6 16919 10 Jun 13

AUTOMOVILES: Vendo Wripper, chapa particular, dos puertas, poco uso. Informan: Telf. M-5785.
V-6 16750 9 Jun. 13

SE VENDE PONTIAC Sport Coupé. También Oldsmobile Sedan. Vea a Sopo. Galiano 29.
V-6 16220 3 Jun. 13

VENTAS

6 AUTOMOVILES Y ACCESORIOS

SE VENDE UN Chrysler touring en perfecto estado, propio para alquiler. Garage, San Miguel No. 226 entre Oquendo y Soledad.
V-6 16830 9 Jun 12

VENDO «CHEVROLET» cerrado, del 30, todo e nbuen estado y garantizado el motor. Se da barato, sin corredores. Informes: Hospital 7, bajos.
V-6 16899 10 Jun. 14

COMPRO AUTOMOVILES USADOS

En buen estado para la reventa, o propios para desarmar.
ACCESORIOS Y REPUESTOS NUEVOS DE IMPORTACION Y TAMBIEN DE USO, TODO A PRECIOS BARATISIMOS.
J. S. García, Galiano 45, entre Virtudes y Concordia. M-2676. Habana.

SE VENDEN AUTOS y camiones de uso en magníficas condiciones, a precios reducidos. También se cambian por casas, fincas o terrenos. San Lázaro 273 entre Oquendo y Marina
V-6 15437 27 Jun 26

7 MAQUINARIAS.

ZAPATERIA, DULCERIA, molinería, carpintería, panadería, platería, estampación, imprenta, mecánica, lavandería, bombeo, otros tantos aparatos, útiles para industrias, Hotel de Ventas, 10 de Octubre 96, Habana.
V-7 16910 10 Jun. 12

SE VENDE O SE ARRIENDA máquina de vapor, en perfectas condiciones, por auto-camión o cuña, en buen estado. Informes: González Arnao número 5. Telf. I-2687, Habana.
V-7 16885 10 Jun. 13

MECANICOS

Vendo en $300.00, torno taladro piedra de esmeril y fragua, con todos sus accesorios, San Bernardino 36 esquina Paz, Santos Suárez, Vázquez.
V-7 16492 6 Jun. 13

VENDO «DONKEY» DE VAPOR, fabricante Búfalo, poco uso, 6 x 6, actualmente adaptado a 6 x 5, perfecto estado, y una planta pequeña de cloro para acueducto o piscina. Calle 32 y 27, Vedado Sr. Severiano. 7 a. m. a 2 p. m.
V-7 16071 2 Jun. 12

«EL CENTRAL»: Compra-Venta maquinarias, de Vicente Sánchez. Motores eléctricos, gasolina petróleo, trasmisiones, pedestales, poleas, tuberías, bombas de regadío todos tamaños Planta refrigeración. Cristina 38-D Telf X-1615.
V-7 15418 27 Jun. 26

9 MUEBLES Y PRENDAS

LA CASA ROS Y NOVOA

Repartirá gratis diariamente quince tickets con derecho a 1,811 premios, a toda joven casadera que nos visite o compre, Galiano 94.
V-9 16858 9 Jun. 24

VENDO MIS MUEBLES, Arte Moderno, nogal: cuarto, $15.00; otro, 3 cuerpos, $40.00; sala, espejo colgado; comedor, caoba; nevera; «Singer», gabinete; ortofónica «Víctor», 4-3, $12.00, Estrella 44.
V-9 16889 10 Jun. 13

VENDO JUEGO CUARTO moderno, 4 meses de comprado, tres cuerpos, costó $600.00, por $180.00; comedor a capricho, único en Cuba. Todos los muebles de la casa, Salud 77.
V-9 16772 9 Jun. 12

VENDO ANFORA «Capodimonti», ma idem., chica «Sevres», Secreter Sándalo, dos columnas Onis y varios objetos más. Informan en San Rafael número 141, bajos, entre Oquendo y Soledad.
V-9 16716 8 Jun. 16

Objetos de arte

Compramos y vendemos jarrones porcelanas muy finas; figuras bronce, marmol y marfil; lámparas bronce, de comedor y sala; muebles antiguos y modernos; máquinas escribir y coser. «Los Tres Hermanos», Consulado 94. A-4775.
V-9 16637 7 Jun. 14

MUEBLES EN GANGA

Juegos de cuartos, $25.00; sala, $15.00; comedor, $25.00; escaparates, $6.00; con lunas, $12.00; camas, $4.00; 6 sillas y 2 sillones, $9.00; neveras, $6.00 aparador, $5.00; cómodas, $5.00 e infinidad de objetos que no se detallan, todos a precios de gangas, San Rafael 107. U-7926.

«LA PRINCESA»
V-9 16639 7 Jun. 22

MUEBLES A PLAZOS

Juegos de cuarto, comedor, sala y recibidor y toda clase de muebles, $1.00 semanal. Tenemos el mejor surtido en muebles y los últimos modelos, Seguimos con nuestro lema: Más ventajes, nadie.
Neptuno 187

CAO Y VARELA
V-5

UNA CASA COMPLETA, $15.00 mensuales. Juego sala, comedor, cuarto nevera, 2 lámparas, mesa-teléfono, 2 sillones-portal, 1 cama-hierro, 1 fiambrera, 1 sombrerera y 1 mesa-escritorio. Todo $15.00 mensuales. Libre conducción. Venta a plazo en toda la Isla. «La Especial». Neptuno 159.
V-9 14441 16 Jun. 15

MUEBLES EN GANGA

Juegos de cuarto Arte Moderno. $4.00 mensuales; comedor, caoba, último estilo, $3.00 mensuales; sala o recibidor, modernísimos, $3.00 mensuales; juego cuarto, tres cuerpos, caoba, últimas creaciones, $5.00 mensuales. Precios muy bajos.
GRANDES FACILIDADES. U-5427

«LA EMINENCIA», NEPTUNO 188
V-9 14951 2 Ju. 20

POR REDUCIRME, QUEMO un juego Renacimiento y uno idem., recibidor, Futurista. Urge venta. No reparo precio. Informan: Oquendo número 28, entre Zanja y Salud.
V-9 15464 27 Jun. 14

MUEBLES DE TODOS estilos, especialmente «Arte Nuevo» y fabricación rápida a elección del cliente, con grandes rebajas al contado y ventajosas facilidades de pago. Tenemos comprador para sus muebles, en cambio por los nuestros, y liquidamos a como quiera todas las existencias. Alquilamos, incluso los de lujo, dándole opción a comprarlos, con la mitad de rebaja. **La Casa Ruisánchez,** (que anuncia la verdad), Angeles 13, esquina a Estrella, (del 25 al 31). Telf. A-2024.
V-9 15907 31 Jun. 30

«UNA CASA COMPLETA» de muebles y lámparas, $10 00 mensuales. Un juego cuarto, juego comedor juego sala, nevera, 3 lámparas, 2 sillones-portal, 1 cama-niño, 1 fiambrera. Todo: $10.00 mensuales. Libre conducción. Ventas a plazos, a toda la Isla «La Comercial» Neptuno 153.
V-9 14442 16 Jun. 15

10 UTILES DE OFICINAS

MUEBLES DE OFICINA

Burós., máquinas escribir, sumar, calcular, mimeógrafos, archivos, cajas-burós, caudales, mesas, satélites, libreros, equipos oficina en general. No reparo. Véalos, Vilegas 6. A-8054.
V-10 16878 10 Jun. 17

VENTAS

10 UTILES DE OFICINAS.

Muebles de Oficinas

Vendo a precio de ganga, 2 cajas de relojes, alta clase. Varios archivos acero, Kardex, mesas escritorios, butacas y otros útiles de oficinas, Compostela número 53, cerca Obispo. Telf. A-7744.
V-10 16895 10 Jun. 17

ARCHIVOS, COMPRO, VENDO máquinas escribir, sumar, calcular, mimeógrafos, burós, cajas Kardex, tarjeteros, satélites, libreros, sillas giratorias, carpetas, relojes, ventiladores, percheros. Progreso 3, entre Aguacate y Villegas. M-8638.
V-10 16892 10 Jun. 17

11 INSTRUMENTOS DE MUSICA

SE VENDE UN PIANO-PIANOLA, con 100 rollos, en perfecto estado, en sólo $35.00. Puede verse en 16 número 16, entre Línea y 11, Vedado.
V-11 16859 10 Jun. 13

VENDO VICTROLA gabinete, con discos modernos, $7.00; radio «Philips», $10.00; radio gabinete, $20.00; disquero, caoba, $5.00; pesita café y cocina carbón, $2.00. Peña Pobre 16, primer piso. Márquez.
V-11 16903 10 Jun. 12

PIANO ALEMAN «Richard», se vende muy barato, con facilidades de pago. También se vende máquina «Singer», 3 gavetas, Aguila 139, entre San José y Barcelona.
V-11 16876 10 Jun. 14

REGIO PIANO «GIRALT», refractario al comején, lo vendo en precio de ganga. Informan: San Rafael 141, bajos, entre Oquendo y Soledad.
V-11 16409 5 Jun. 13

12 RADIOS.

VENDO RADIOS TODAS marcas, (modernos y antiguos); lámparas Aladino; muebles todas clases; neveras y refrigeradores. Grandes facilidades de pago. Voy con catálogos a domicilio. A-8975, Márquez.
V-12 16902 11 Jun. 13

SE VENDE UN radio Philco, once bombillos en perfecto estado. Precio: $50.00. Informan: teléfono F-3994, de 8 a 10 de la noche.
V-12 16732 8 Jun 12

SE VENDE MAGNIFICO aparato Vitaphone para Teatro, menos de un año de uso, se demuestra funcionando y se puede entregar instalado. Informes: Bastien. 29 y Paseo, Vedado.
V-12 16477 6 Jun. 12

15 OBJETOS-VARIOS.

PULVICIDA EUREKA

PARA BARRER SIN LEVANTAR POLVO DESINFECTA LOS PISOS

PEDIDOS I-2687
ARNAO 5 HABANA
V-15 16886 10 Jun 12

REPARACIONES

9 MUEBLES Y PRENDAS

REPARACIONES DE MUEBLES. Casa Pardo. U-5761. Por poco dinero, barnizamos a muñeca, esmaltamos (Duco), pintamos mimbres a vapor. Tapicería general, los reformamos dejándolos modernos, azogamos espejos. Trabajos garantizados. San Rafael 130.
F-9 14405 16 Jun. 15

REPARACION DE MUEBLES: Barnizamos, tapizamos, esmaltamos juegos portal, neveras, mimbres, a máquina. Seriedad en los trabajos y precios económicos. Domicilio si desea. Llame: F-4703 y F-3775, García.
R-9 16986 11 Jun. 13

ARREGLAMOS MUEBLES Esmaltamos, barnices y tapicería en general. **Pintamos mimbre eléctricamente. Absoluta garantía en nuestros trabajos. Hospital 20 entre Neptuno y S. Miguel Pedro García Espinosa. Telf. U-4424.**
R-9 13965 11 Jun 10

12 RADIOS.

¡NO CONFIE SU RADIO a manos inexpertas! Solicite una inspección gratis para su radioreceptor, Jorge Jiménez, «Experto Radio-Técnico». Un verdadero servicio de radio. A precios módicos. Telf. F-2413.
R-12 14382 16 Jun. 17

DINERO-HIPOTECAS

d-2 SE OFRECE

DOY DINERO EN HIPOTECAS cualquier cantidad, al 7 por ciento, operación en 24 horas. También sobre condominio, usufructo, nuda propiedad, bóvedas. Compro y vendo casas, Alberto Cuervo. Obispo 59, altos. M-1537.
D-2 16493 6 Jun. 30

DINERO

No pierda tiempo. Cuando necesite tomar dinero en hipoteca o pagaré, vea a Fernández Alvarez, San Ignacio 50. Telf. A-4432, 2 a 5. Operaciones rápidas y absoluta reserva.
D-2 16037 1 Jul. 1

FACILITO DINERO en hipoteca, también sobre créditos hipotecarios, alquileres de casas, bóvedas y panteones. Mucha reserva. Firmo en el día. J. Llanes, Sitios 42, esquina San Nicolás Telf. M-2632.
D-2 1648 29 Jun. 13

DINERO

Doy grandes y pequeñas cantidades en hipotecas, desde el 7 por ciento en adelante, para La Habana y sus Barrios. También tengo para los Repartos. Operación rápida y absoluta reserva.

JULIO C. GRANDA

Obrapía 33. Telfs. M-5921 y F-5759
D-2 14925 22 Jun. 20

Dinero sobre joyas.
PRESTAMOS
del 1 al 3%, vendemos muebles, joyas, baúles y maletas.
—LA PERLA—
Animas 84, casi esq. Galiano
D-2 15487 27 Jun. 26

DINERO

Sobre joyas y bonos del 1 al 3%, compramos muebles de todas clases y bonos del Centro Gallego. La Casa Hierro Compostela 132. A-3133 Méndez
D-2

d3 BONOS Y VALORES.

VALORES, COMPRO Bonos Centro Gallego. Compro y vendo Bonos y Acciones de todas las Compañías cotizables y no cotizables en Bolsa, Lamparilla número 19, Manuel Piñol.
D-3 16723 8 Jun. 18

d4 GIROS Y LETRAS.

N. GELATS Y COMPAÑIA.

Las tenemos en nuestras bóvedas, construídas con todos los adelantos modernos y las alquilamos para guardar valores de los interesados. En esta oficina daremos todos los detalles que se deseen.

CAJAS RESERVADAS

106 Aguiar 108, esq. a Amargura.
D-4 16776 9 Jul. 9

PARA LAS DAMAS

pd2 MASAJISTAS.

REUMATICOS PARALITICOS, Roca-Mandillo. Masajista científico. Desaparezco rápido radicamente, dolores reumáticos. Especialidad. Flebitis, neuritis, parálisis, fracturas, debilidad sexual. Obran mi poder certificados médicos. Reina 39.
PD-2 16918 10 Jun 12

pd3 INTERES PARA LAS DAMAS

MODISTA ESPAÑOLA se ofrece por días o como mejor convenga, cose y corta por figurín. Precios económicos. Telf. M-1088.
PD-3 16748 9 Jun. 13

PANCHITA DELGADO, profesora de corte y costura ha trasladado su academia para Aguacate No 30, teléfono M-3033. También clases a domicilio. Confección de ropa de señora a precios económicos.
PD-3 16449 5 Jun 20

«EL ROSAL», CALZADO a medida, señoras, caballeros y niños. Especialidad pies delicados o defectuosos. Hacemos y forramos, con tela de su vestido. Vamos a domicilio. Precios situación, Real 65. Puentes Grandes. FO-1294.
PD-3 15631 29 Jun. 26

SISTEMA CORTE ALEMANY

Compruébelo con 3 clases gratis: encontrará facilísimo, rápido y perfecto, invento nuevo, precioso, garantizo en 2 meses. Aprenderá con título. Clases día y noche y domicilio. Inventora: Matilde Alemany, Aguila 121, altos, entre San Rafael y San José.
PD-3 15494 27 Jun. 26

FAJAS Y SOSTENEDORES

Fabricamos completo surtido de fajas de vestir para señoras, patente de esta casa en fajas para suspender el COLON, estómago y riñón. Fabricamos también la faja PRINCESA, la que hace más esbeltez y bonito cuerpo, fajas para todas clases de operaciones, braguero a la medida, medias de gomas y todos cuantos aparatos abarca nuestro giro. Contamos con expertas operarias para atender a las damas. Ordenes por Correo.

M LOPEZ Y CIA.
Obispo 56. Telf. M-9706
HABANA
P-3

REPARAMOS MEDIAS desde: 10 cts. 2, 3 y 4 hilos, 25 cts. Las arreglamos por rotas que estén. Se recogen y entrega GRATIS en el día. F-3006.
PD-3 15747-52 1 Jun. 30

ENSEÑANZAS

e1 PROFESORAS-PROFESORES.

PROFESOR A DOMICILIO de Matemáticas y Ciencias para Bachillerato. Preparación para Escuelas Superiores. Referenncias. Precios económicos. Telf. I-7189.
E-1 16739 9 Jun. 12

BAILES: R. CAÑAS

Profesor chileno. Danzón, Son, Fox, Blue, Tango. Aprendizaje rápido. Doy práctica con enseñanza. Bailes de Teatros. Seriedad. Competencia. Clase a todas horas, Empedrado 60.
E-1 16574 7 Jun. 12

CURSILLO. APROVECHE los meses de Verano, Profesora con mucha práctica, prepara eficazmente para los También instrucción primaria e inglés, exámenes de todas las asignaturas, a domicilio y en mi casa, Lucena 15 y medio, letra A., primero. Telf. U-2617. Llamar hasta las 6 p. m.. Srta. Mary.
E-1 16396 5 Jun. 12

INGLES

Enseñado por profesora americana. Sorprendentes resultados, en pocas semanas. El discípulo leerá, escribirá y hablará el inglés, en breve tiempo. Lecciones a domicilio también. Miss. Kapan, «Gran Hotel», Teniente Rey y Zulueta. M-9896.
E-1 15170 24 May. 24

e2 COLEGIOS.

PUPILOS DESDE $8.00, alumnos de 5 a 21 años. No doy vacaciones. Colegio «Teresita Pagueras de Guás». Ambos sexos, Primera y Segunda Enseñanza, Kindergarten, Preparatoria, Bachillerato, Comercio, Teneduría, Taquigrafía, Mecanografía, Idiomas, Carreras Cortas, Dibujo, Pintura, Música, Bordado, Corte y Costura, Agricultura general, práctica y Oficios. Para atención de los educandos: Médicos, Dentistas, Clínica, campos de pelota, piscinas, río, Caballos para montar, magníficas casas en el Cerro y Arroyo Naranjo, con finca de 12 caballerías, donde los alumnos ganan el 25 por ciento de lo que producen en prácticas agrícolas y talleres, aulas, dormitorios y talleres. Informes: Cerro 641.
E-2 16742 9 Jun. 12

COLEGIO CABALLERO

Curso de Verano, precios módicos, en su nuevo local, **San Rafael 139, 3 casas altas,** adaptadas para Colegio Todos los grados de Enseñanza Elementar, Superior y Comercial, 10 profesores con títulos universitarios, enseñan diariamente a los alumnos. Disciplina severa, métodos modernos; se trabaja 6 horas todos los días laborables del año. Niños pequeños, y clases comerciales, en edificios separados. La mejor organización de escuela privada que usted puede encontrar en La Habana.
E-2 16561 6 Jun. 23

e3 ACADEMIAS

ACADEMIA "ADAMS"

CUATRO ASIGNATURAS $3.00
GRATIS ESTE MES
Inglés, Francés, Alemán, Taquigrafía «Pitman» y «Gregg», Mecanografía. Ortografía, T. de Libros, Correspondencia, Aritmética, CLASES POR CORRESPONDENCIA. Asignaturas del Bachillerato. Curso procurador. Pida Prospectos. **Neptuno 78 y 80, esquina Manrique M-7849.**
E-3 16428 5 Jun 4

INTERES GENERAL

PLANTA DE REFRIGERACION
CONCHA Y MARINA
TELF. X-2647

Ofrecemos nuestras neveras, para almacenar papas, frutas, etc., etc. Admitimos proposiciones.
I-G. 16897 10 Jun. 13

JOSE GARDELL Y GARRIGO, Contratista de Obras, construye, amplía y repara casas y chalets y adapta locales para industrias y comercios. Reparaciones en general. Pídame planos y presupuestos, Lacret 85, Santos Suárez. I-2696.
I-G. 16860 10 Jun. 25

ASMA

Probar para creer. Por violento que sea un ataque de asma, desaparece en veinte minutos con la primera dosis del nuevo producto **LACTUSAN**. No contiene narcóticos, calmantes, ioduros, ni ninguna otra droga alterante. Recorte este anuncio y pase a recoger una **muestra gratis**. Debe venir el paciente personalmente, Infanta 59, entre Carlos III y Estrella, Habana. Teléfono: U-4000, Farmacia. También la enviaremos por Correo al recibo de diez (10) centavos en sellos.
I-G. 1607 3 Jul. 3

SINTONICE LA ESTACION **CMW**
El DIARIO Hablado
Se trasmite todos los días
A las 7.30 a. m., 1 p. m. y 6 p. m.

M.E.C.D. 2016

AL MARGEN DEL CABLE

Hora del plan de Mussolini

Por Raúl MAESTRI

Como saben los lectores, el Plan Mussolini ha sido refrendado por las cuatro Potencias interesadas —Alemania, Francia, Inglaterra e Italia—después de no pequeñas correcciones a la idea original. Ellas han tenido por fines, de una parte, compadecer el Plan con el espíritu y la mecánica de la Sociedad de Naciones, sobre todo de su artículo XIX, y de otra, satisfacer las demandas paritarias de la Pequeña Entente, cuya actitud rebelde pareció pesar un momento decisivamente sobre la posible suerte del Plan.

De este modo, y aunque conservando intacto el sentido doctrinal de la iniciativa del Duce, se pierde no poco de lo que hubiera podido ser su práctica significación real. De verdad esta no era otra que rescatar de la Sociedad de Naciones, tan tardía en sus movimientos dada la heterogeneidad de sus elementos y la diversidad de sus intereses, las más importantes medidas relativas al destino de Europa, a la paz o a la guerra. Para ello el Plan Mussolino cristaliza en realidad, dándole una somera preeminencia internacional, un hecho que—aunque confusamente—actúa y pervive en Europa: una cierta escala de jerarquías basada en el potencial completo de los respectivos países. Como muy intencionadamente ha recordado el propio Mussolini, la Liga de Naciones misma parece reconocer este estado de hecho cuando confiere puestos permanentes en su Consejo a algunas Potencias, y solamente a algunas.

En la forma en que ha sido acordado, y firmado por las cuatro Potencias, el Plan reviste más bien un carácter consultivo y de confianza. Las vías de ejecución se remiten a la Sociedad de Naciones, y se ha tenido—además—buen cuidado en reiterar que los acuerdos o decisiones del cuadrunvirato no obligará o aún afectará a terceros, clausula por supuesto destinada a apaciguar los ánimos exaltados de la Pequeña Entente.

Empero, se incurriría en un error de ligereza el desconocer, en atención a estas circunstancias, la trascendencia positiva que corresponde al Plan Mussolini, y sobre todo a la oportunidad de su aceptación. Aparte de la general declaración pacifista que él encierra, y que solemnemente compromete a los firmantes, puede verse en la existencia del Plan el primer paso oficial en gran escala hacia la futura revisión de los Tratados de Paz. Puede, pues, decirse que la tésis sustentada durante toda la post-guerra, en distintos tonos, por la Cancillería de Berlín se ha anotado un cierto triunfo, aunque bien a través de la formulación de MacDonald en los Comunes según la cual los Tratados son invulnerables pero no eternos. Como se ve este pensamiento concilia, de una parte, las pretensiones revisionistas, pero de otra las recoge y canaliza dentro de un procedimiento ya establecido y normal, a saber, los mismos procedimientos que estipula el Tratado de Versailles. Y ya con ello se insinúa la cuestión de las «seguridades» que tan profundamente importa a Francia.

El Plan Mussolini, en cierto sentido, es un conato de «seguridad» ya que pluraliza la responsabilidad de la paz europea y prevee un modus operandi para su sostenimiento. Pudiera casi decirse que, de hecho la idea francesa de la «seguridad» viene comportándose como un amortiguador para el tiempo alemán de revisión. Francia estaría dispuesta a «entablar» discusiones revisionistas siempre y cuando con anterioridad se asegurara, mediante el compromiso de terceros, su posición internacional y europea.

El papel de los terceros ha de jugar en todas estas disquisiciones una primordial influencia, y en vista a los sucesos ya conocidos puede afirmarse ello tanto más. Pero particularmente interesante es, al respecto, la alusión de Mussolini, en su gran discurso presentado al Senado Romano el pacto de los cuatro, sobre Estados Unidos. «...Estados Unidos, sin el cual ninguna pacificación política es duradera y ninguna restauración económica concebible» —en términos de tan meridiana claridad mediterránea se ha pronunciado Mussolini sobre este particular.

Estamos ante un nuevo avatar que coloca en tela de juicio la tradicional política europea de Estados Unidos. Desde hace años, desde el crecimiento mundial de este país, se advierte una notoria antinomia en el fundamento de esta política: por una parte, Estados Unidos se ven forzados, por fuerza mayor de las circunstancias, a tomar posición frente al proceso europeo; por otra, los principios que todavía mantienen cohonestan esta situación e impiden su pleno reconocimiento diplomático y jurídico. Es evidente que la frase de Mussolini resulta incontrovertible, y tanto para Europa como para Estados Unidos. Por añadidura, el sesgo actual de la política internacional americana se muestra al respecto más liberal, esto es, menos supersticiosa frente a la tradición washingtoniana. Condiciones ambas que, posiblemente, tengan—en tiempo más o menos largo—que imponer unas expresa modificación en las relaciones entre aquel continente y el país vecino.

La declaración de Mussolini es tanto más importante cuanto que lo mismo cabría decir de la participación o mediación norteamericana en las Conferencias del Desarme y en la próxima Económica y Monetaria. Estamos, pues, ante un hecho ante la brutal fuerza inmanente en todo hecho, y solo queda que los espíritus encuentren una vía de reconocimiento y plasmación para este hecho.

Los dos pilotos y ocho pasajeros de un avión perecieron ayer en Chicago

Un fuerte ventarrón causó una tremenda tragedia de la aviación ante mucho público

Con un ala rota, el piloto que iba al timón realizó grandes esfuerzos para aterrizar, pero el aparato se incendió y fué a caer violentamente en un campo, quedándose enterrado

CHICAGO, junio 11.—AP.—Carl Vickery, de 36 años de edad, piloto de un aeroplano anfibio; Harry Jabons, de 33 años, copiloto, y ocho pasajeros, visitantes de la Feria mundial, resultaron muertos hoy cuando el enorme aeroplano en que viajaban cayó violentamente a tierra a causa de un ventarrón cerca de Gleview y se incendió.

Los testigos presenciales dicen que se le rompió repentinamente un ala al aparato y que el aeroplano cayó desde una altura de 600 pies en un campo acabado de arar. Los restos del avión envuelto en llamas, quedaron medio enterrados en el campo.

Los cadáveres de los pasajeros recibieron tan graves quemaduras que no fué posible reconocerles. Duncan Hodges, manager de la rampa de los terrenos de la Exposición de la cual salió el aeroplano, dijo que no tenía lista con los nombres de los pasajeros. Tres de ellos, agregó, son mujeres. Agregó el manager de los terrenos que no tenía listas de los pasajeros a causa de corta duración de los vuelos. Debido a esto los funcionarios dicen que probablemente transcurrían varios días antes de que sean indentificados todos los pasajeros.

El desastre ocurrió a la vista de centenares de personas que llenaban con sus automóviles las carreteras.

Bert Clavey, de Glenview, y Mack Brewer de Wilmette, que lo presenciaron, dicen que al parecer el piloto hizo esfuerzos desesperados por conducir la nave a tierra. El avión bajó formando un ángulo no muy alarmante, pero inmediatamente se vió envuelto en llamas.

Después del incendio solamente que daron a la vista los restos de fuselaje, pues los motores están enterrados. El ala derecha está doblada, lo que indica que fué la causa directa del accidente.

El capitán Ralph Hall, que se hallaba en el cercano aeropuerto de Curtiss, dijo que vió como el ala se torció durante un fuerte ventarrón.

El piloto Vickery, era veterano en la aviación y se instruyó en el ejército. Con anterioridad había manejado un aeroplano particular del droguista millonario Charles Walgreen.

El anfibio de dos motores salió de su puerto en Lago Michigan hasta los terrenos de la Exposición a las cinco de la tarde, para realizar una excursión de cinco minutos. El accidente ocurrió cuando se dirigía al aerodromo de Palwaukee.

SKARZYNSKI LLEGO A BUENOS AIRES

BUENOS AIRES, junio 11.—AP.—El aviador polaco capitán Stanisleus Skarzynski, completó con éxito la última etapa de su vuelo de Varsovia, a Buenos Aires, en un avión ligero, al aterrizar en el aerodromo militar de El Palomar a las 11.50 de la mañana de hoy, procedente de Porto Alegre, Brasil.

Una enorme muchedumbre, incluyendo el personal de la Legación polaca, acudió a recibir al aviador, que se halla malo debido al repentino cambio de temperatura.

Suicidio muy original en N. York, ayer

Una mujer anunció a un periódico que iba a matarse y se lanzó de un 18o. piso

NUEVA YORK, junio 11. (AP.) Miss Catherine M. Dietz se suicidó hoy arrojándose desde el décimoctavo piso de un hotel en el distrito teatral, diez minutos después de haber llamado a la redacción de un importante periódico para preguntar:

«¿Quieren ustedes el relato de un suicidio?»

Con mucha calma Miss Dietz dictó lo siguiente por teléfono al reporter:

«Miss Catherine Dietz s esuicidó hoy tomando 36 pastillas de permanganato y arrojándose desde su habitación en el décimoctavo piso de un hotel».

Sin esperar a que hicieran comentarios, colgó el receptor.

El cuerpo cayó 17 pisos y se estrelló contra la azotea de una casa de una planta contigua al hotel.

Poderío de la banca de la casa Morgan

Sus miembros dirigen también 89 compañías y bancos con un capital de 18 mil millones

WASHINGTON, junio 11. (AP) — Las investigaciones hechas hoy por la Comisión senatorial en relación con las operaciones financieras de J. P. Morgan and Company, demostraron que los miembros de la famosa institución bancaria son directores también de 89 Compañías y bancos, con un capital total de 18 mil millones de pesos.

Estas estadísticas, preparadas para demostrar el gran dominio de la Casa Morgan sobre la industria del país, fueron entregadas a la Comisión el viernes, pero no fueron dadas a la publicidad hasta hoy. Probablemente serán usadas como un arma muy efectiva por aquellos legisladores que se proponen limitar las grandes concentraciones de capital.

Entre los datos dados a la publicidad hoy hay una lista completa de los clientes favoritos de Morgan, en la cual aparecen los nombres de más de 700 personas y corporaciones.

Al mismo tiempo el Comité dió a la publicidad unas declaraciones de Richard Leffingwell ,socio de la casa Morgan, quien alaba el plan de inflación del presidente Roosevelt, asegurando que servirá para elevar el nivel de precios y devolverle la prosperidad perdida a la nación.

DE HOY A MAÑANA, EL CONGRESO AMERICANO TERMINARA SU LABOR

WASHINGTON, junio 11. (AP).—Los líderes democráticos del Congreso le comunicaron esta noche al presidente Roosevelt que aprobarían su programa de emergencia, en todos sus detalles, con el fin de clausurar la sesión extraordinaria de hoy al martes.

La conferencia que decidirá el futuro económico del mnndo, empieza hoy

Los delegados americanos están decididos a resistir cualquier intento para lograr estabilización monetaria por la deflación

Aunque el convencimiento común es el que la Conferencia «no debe fracasar», muchos delegados se mostraban anoche, abrumados ante la magnitud de la tarea que se les presenta

LONDRES, junio 11. AP. La histórica conferencia económica y monetaria de Londres que decidirá en un amplio sentido el futuro económico de Cuba y de las demás naciones del mundo, inicia sus trabajos mañana.

Los delegados estaban preparados esta noche para sumirse en las deliberaciones, dispuestos a realizar un poderoso esfuerzo para mejorar la situación financiera y de los negocios del mundo.

El grupo americano, dirigido por el solemne y al parecer ascético Cordel Hull, Secretario de Estado, luchará por que las naciones adopten el programa de crédito barato y obras públicas de Washington, al mismo tiempo que hará esfuerzos para destruir todas las barreras innecesarias que se oponen al comercio entre las naciones.

Los americanos están determinados a resistir cualquier intento de estabilización monetaria basada en la deflación, según se ha sabido esta noche.

Cualquier proposición para señalar un nivel al dolar o realizar la deflación de las demás divisas monetarias ha de ser ventajosa para los esfuerzos de la administración americana de elevar los precios para merecer la aprobación de los Estados Unidos.

Los últimos delegados de las 66 naciones invitadas que llegaron esta noche se preparaban para asistir mañana a la inauguración de la conferencia por el Rey Jorge a las tres de la tarde. Entre los últimos en llegar se encuentran el primer ministro Daladier de Francia y el jefe de la delegación alemana, ministro de Estado Konstantin Von Neurath.

La atmósfera que se respiraba esta noche en los centros de las principales delegaciones era de un optimismo limitado, pues muchos de los estadistas parecen abrumados por la magnitud de la tarea de reconciliar objetivos nacionalistas, algunos de los cuales son contradictorios o muy antagónicos.

Sin embargo, es convenimiento común que «la conferencia no debe fracasar».

La estabilización del currency, se explicaba hoy, es probablemente el primer punto grave de la conferencia, aunque las reuniones secretas celebradas ayer y hoy por los representantes del Banco Federal de Reserva de New York, el Banco de Inglaterra y el Banco de Francia, se consideran como indicación de que se hacen esfuerzos para perfeccionar un plan que limite las fluctuaciones hasta que se llegue a un acuerdo definitivo hacia la estabilización.

Francia y otros países que tienen patrón oro pedirá la pronta restauración del dolar americano y de la libra esterlina a los más altos tipos posibles. Se espera que los ingleses insistirán en que las deudas de la guerra y otros problemas han de ser arreglados previamente antes de que la Gran Bretaña intente volver al patrón oro.

Los americanos temen que cualquiera estabilización del dolar dé por resultado una depresión de los precios, lo que dificultaría en grado sumo la ejecución del programa de Roosevelt para resolver los problemas interiores de los Estados Unidos.

A pesar de las dificultades que salen al paso a un acuerdo sobre la cuestión monetaria, los expertos opinan que debe llegarse a algún grado de estabilización antes de que sea posible el ajuste de los aranceles y la eliminación de las barreras comerciales, debido a la incertidumbre sobre los niveles de precios y las resultantes fluctuaciones monetarias.

Mucha atención se ha concedido hoy al procedimiento que se seguirá en la conferencia, tanto para impedir que el expedienteo la prolongue demasiado como para guardarla contra un «impasse» como resultado de los puntos de vista encontrados.

Se espera que en la sesión inaugural de mañana, después de la lectura del mensaje de salutación por el Rey Jorge, pronuncie un discurso el primer ministro Mac Donald, presidente de la conferencia. Después se elegirá una Comisión directora y otras dos, una que se ocupará de los problemas monetarios y la otra que tendrá a su cargo los asuntos arancelarios y demás barreras comerciales. Se espera que estas comisiones estén completamente formadas para el martes.

Los preparativos en el Museo de Kensington para las sesiones de la conferencia terminaron hoy, y la pintura estará a medio secar cuando se reúnan mañana los delegados.

Existen indicaciones de que a pesar de las secretas negociaciones anglo-franco-americanas entre los funcionarios de los bancos de emisión durante los dos últimos días, no está a la vista la estabilización de facto de la libra esterlina, el dolar o el franco.

Los americanos se muestran remisos a estabilizar el dolar a un tipo que pudiera paralizar el aumento de los precios en los Estados Unidos.

Se sabe que la delegación americana entrará en acción sin la ayuda de Norman H. Davis, representante del Presidente Roosevelt, que es miembro de la Comisión organizadora y autor de la tregua arancelaria. Se dice que Davis quedará probablemente en París, donde está trabajando sobre el problema del desarme.

Aumenta la perspectiva de que el secretario Hull o James M. Cox, vicepresidente de la delegación, sea designado para uno de los tres puestos de mayor importancia en la conferencia. Si Mr. Hull no es nombrado presidente de la Comisión de asuntos económicos, que incluye los aranceles, será porque el secretario no se propone permanecer en esta capital todo el tiempo que dure la conferencia. En ese caso Mr. Cox será designado para una de las presidencias.

"Sevilla-Cuba"

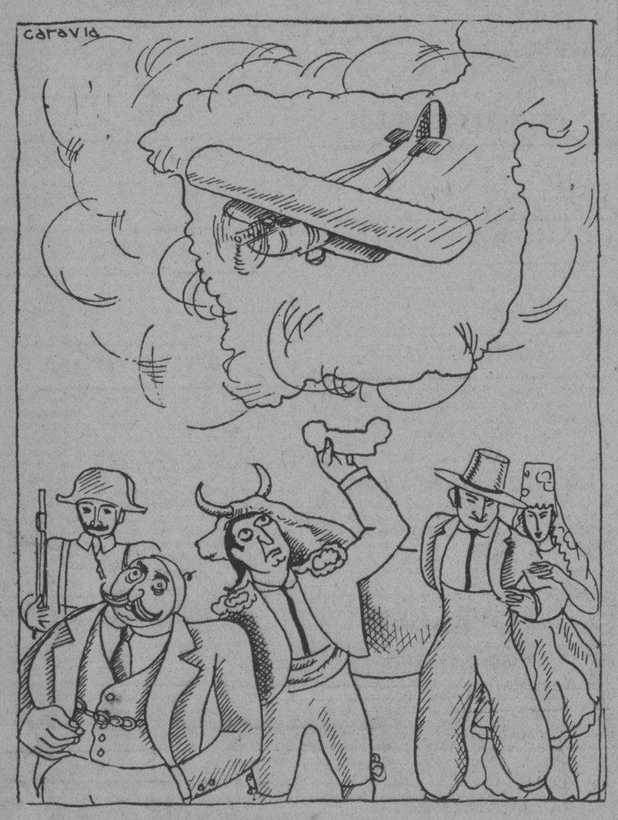

«Este vuelo es de España».

Cinco nativos de Extremo Oriente fueron consagrados ayer Obispos por el Papa con grandes solemnidades

CIUDAD VATICANA, junio 11 (AP.)— El Papa Pío XI confirió hoy honores extraordinarios a cinco nativos de Extremo Oriente, consagrándolos personalmente como obispos en una solemne ceremonia celebrada hoy en San Pedro.

Esta ha sido una de las raras ocasiones en que el Pontífice ha presidido tales ceremonias. El acontecimiento se llevó a cabo con todo el esplendor que pone la Iglesia Católica en estos actos.

Una annamita, un nativo de la India y tres chinos recibieron la mitra y Su Santidad les recomendó que regresaran a sus países nativos y continuaran sus misiones.

La consagración fué parte de la festividad en honor de la Santísima Trinidad y constituyó una de las facetas del programa del Año Santo. El Papa Pío XI fué llevado a la Basílica en la silla gestatoria, escoltado por funcionarios de la Iglesia y guardias uniformados.

Una peregrinación del Año Santo compuesta de ocho obispos y quince seglares de las Misiones de China presentaron la consagración.

Los nuevos obispo son: el padre G. B. Tong, annamita, nombrado coadjutor con facultades para suceder al Vicario Apostólico de Fhat-Diem, en la Indochina. Padre Attipetty, indio, coadjutor con privilegios de sucesión al Arzobispado de Verapoly, Indostán; Padre José Fan, Vicario Apostólico en Tsing, Shanshi, China; Padre Mateo Ly, Vicario Apostólico de Ya Chow, China, y Padre José Tsoei, Vicario Apostólico de Yung Nien, Hupei, China.

Cuatro personas se han ahogados, ayer, a causa de un temporal en Michigan

HOUGHTON LAKE VILLAGE, Michigan, junio 11. (AP). —Cuatro personas perecieron ahogadas y varias aun no han podido ser localizadas, como resultado de un violento temporal que azotó el Lago Houghton esta tarde.

La tormenta se dejó sentir repentinamente mientras infinidad de botes de pescadores estaban sobre las tranquilas aguas del lago. Catorce botes zozobrados aparecieron después de la tormenta.

Inmediatamente se comenzó a buscar a las víctimas, pero aún no se puede decir exactamente cuántas personas se ahogaron.

EL NAVEGANTE ROBINSON SALIO DE STATEN ISLAND, PARA ISLAS GALAPAGOS

NUEVA YORK, junio 11. (AP).—William Albert Robinson, que dió la vuelta al mundo en 1930 en una chalana de 32 pies de largo, salió hoy de Staten Island en viaje a las Islas Galápagos.

Lo acompañan su esposa y Daniel West, de 20 años de edad, joven dibujante de Staten Island, que hará varios «sketches» durante la travesía.

«Probablemente estaremos de viaje seis meses o un año y es muy posible que nos decidamos a hacer otro viaje de circunnavegación»—dijo Robinson.

Washington estudia el aspecto legal del pago parcial de la deuda

Teme el gobierno que crean las naciones deudoras que les perdonan parte del pago

El total de los pagos cuyo plazo se vence el jueves, es de ciento cuarenta y cuatro millones, de los cuales debe pagar la Gran Bretaña setenta y cinco, y Francia, cuarenta

WASHINGTON, junio 11. (AP).—Un problema de carácter legal se ha planteado con referencia a la aceptación de pagos parciales el jueves próximo con motivo del vencimiento de las deudas de la guerra, y a pesar de la festividad del día los ayudantes del presidente comenzaron a estudiar el caso.

La cuestión que se estudió hoy minuciosamente es si la aceptación por los Estados Unidos de parte de las sumas que se vencen el jueves próximo constituye la tácita aprobación de la cancelación del resto.

Si se llega a la decisión de que el Gobierno no debe hacer nada que se interprete en el sentido de que condone la falta de pago de toda o parte de la deuda, los Estados Unidos se verán en el caso de rechazar cualquiera cantidad que se les ofrezca que no sea el total de la suma convenida.

Sin embargo, Mr. Roosevelt ha sido partidario del pago de las deudas hasta que el Congreso apruebe la revisión de los convenios, y se tiene la opinión de que el Gobierno aceptará cualquier suma que se le ofrezca en pago de parte de la deuda.

En espera de la decisión que adoptará mañana el Gabinete británico, los funcionarios americanos muestran interés por saber la forma en que la situación de las deudas y la conferencia económica, que se inaugura mañana, se verán afectadas por la continuación del Congreso americano en sesión.

El Congreso se ha manifestado enfáticamente contrario a la revisión o cancelación de las deudas, y los elementos más intransigentes amenazan con plantear un debate explosivo sobre las deudas en el Congreso.

El senador Robinson, republicano de Indiana, planteó la cuestión no hace mucho tiempo, y recibió la seguridad de que Roosevelt acataría la voluntad del Congreso.

El total de los pagos que se vencen el jueves es de $144.000.000, de los cuales corresponden a la Gran Bretaña $75.000,000, a Francia pesos 40.000,000 y a Italia $13.000,000.

En la convención católica habida en Munich hubo desórdenes, en los que se maltrató a varios líders

La versión oficial de los sucesos es que los congresistas asumieron una actitud provocativa al usar camisas de color anaranjado, lo que es considerado como ofensa a los nazis

MUNICH, junio 11. (AP.)— Varios destacamentos de tropas de choque nazis impidieron que el cardenal Saulhaber dijese Misa Solemne anoche, después que habían ocurrido varios choques violentos entre nazis y católicos durante la reunión de la Convención de Viajantes Católicos.

Como consecuencia de estos desórdenes el Gobierno prohibió que se efectuasen las reuniones que estaban señaladas para hoy.

Las estaciones del ferrocarril estaban repletas de público hoy, incluyendo a muchos de los delegados a la convención que decidieron abandonar la ciudad cuanto antes para evitar más disturbios.

Según noticias recogidas en buena fuente, varios de los líderes del Congreso fueron atacados por los nazis quienes les arrancaron las chapas de identificación y los golpearon brutalmente.

Herr Theo Baldi, jefe de los delegados suizos, fué una de las víctimas. Fué detenido por un policía; pero puesto en libertad poco después. Herr Baldi protestó ante el cónsul de su país por el atropello.

Según testigos presenciales los curas católicos también fueron atacados y anoche se dijo que varios nazis atacaron un hotel, del cual sacaron de sus habitaciones a varios seminaristas. Dos de los católicos fueron llevados a un hospital.

La versión oficial de los sucesos es que los delegados a la convención asumieron una actitud provocativa, al usar camisas de color anaranjado, lo cual se considera una afrenta a los nazis.

El cardenal Saulhaber iba a decir misa en el enorme salón de exhibiciones; pero cuando los católicos comenzaron a congregarse, se encontraron con que los nazis estaban de guardia en todas las puertas.

Originalmente el Gobierno de Baviera se había negado a dar permiso para la convención; pero más tarde a instancias del vicecanciller Franz von Papen, que iba a dirigir la palabra a los delegados, dió el permiso necesario.

Los choques principales ocurrieron después del discurso de von Papen, sobre el tema de «Unidad de espíritu en la nación», en el cual atacó el liberalismo y la democracia.

Las tropas de asalto desfilaron en triunfo hoy por las calles de la ciudad en una «manifestación espontánea», según la versión de la policía.

Se rumora que Manuel Quezón aceptará el plan referente a independencia de Filipinas

Los líderes de la delegación reiteraron su manifestación de que no se acordó nada aún

MANILA, Islas Filipinas, junio 11. (AP)—Conjuntamente con la llegada de los miembros de la delegación filipina de Washington, comenzaron a circular rumores de que el líder del Senado Insular, señor Manuel Quezon, había decidido no seguir oponiéndose al plan de independencia ofrecido por el Congreso americano.

Los líderes de la delegación, reiteraron, sin embargo, sus anteriores declaraciones de que no habían llegado a ningún acuerdo. Uno de los miembros de la delegación manifestó que aunque Quezon retirara su oposición, seguiría luchando contra ciertas cláusulas del plan. Entre éstas está la que concede el derecho a los Estados Unidos para mantener bases navales y militares en territorio filipino.

DOS BOMBAS HICIERON AYER EXPLOSION EN UNA CARRETERA AUSTRIACA

GRAZ, Austria, junio 11. (AP).—Dos bombas hicieron explosión hoy en la carretera cerca de la aldea de Kirchdorf, poco antes de pasar el automóvil que conducía al gobernador de Styria a Graz.

La bomba destruyó un poste telefónico y una cerca.

Cinco ahogados en las playas de Nueva York y 104 niños se perdieron

NUEVA YORK, junio 11. (AP). — Cinco personas se ahogaron, dos se desmayaron, 700,000 fueron a la playa de Coney Island y 300,000 a la de Rockaway; 104 niños se perdieron y tres bañistas nudistas fueron arrestados mientras los habitantes de esta ciudad sufrían los rigores de un calor intenso.

El mercurio llegó a 80 grados Fahrenheit, lo cual es doce grados más que el promedio para la fecha.

Dos submarinos italianos estarán de patrulla por el Atlántico durante el vuelo de los aviones a Chicago

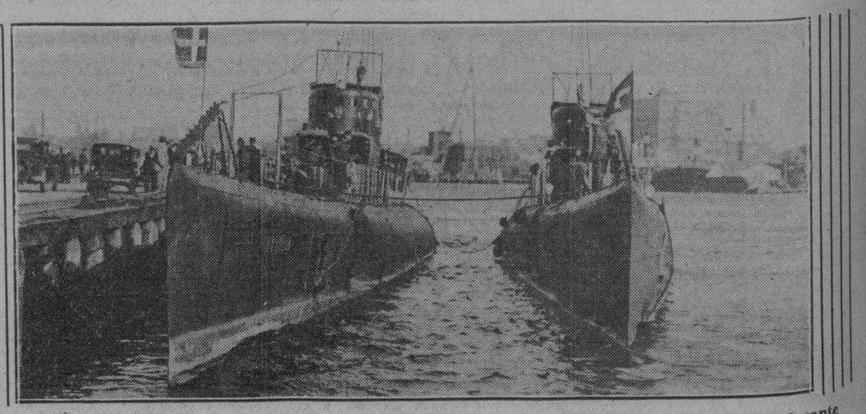

Dos submarinos italianos, el Balilla y el Millelire, que patrullarán el Atlántico septentrional durante el vuelo que tendrá lugar el mes entrante de una flotilla de hidroaviones italianos. Los aviadores italianos, que son por todo cien y van capitaneados por el General Italo Balbo, ministro de aviación, van a los Estados Unidos para asistir a la Feria Mundial de Chicago.

ORBETELLO, Italia, junio 11. — (AP)—Se ha fijado ya la salida de la escuadrilla aérea italiana que realizará un vuelo desde este puerto hasta la Exposición de Chicago, recientemente inaugurada.

La escuadrilla italiana, compuesta de 24 aparatos con una dotación de noventa y seis hombres, comenzará el vuelo, que será por escalas, el miércoles próximo a las siete de la mañana.

Los aviones militares italianos irán al mando del general Italo Balbo, ministro de Aviación.

Se ha anunciado que el primer ministro Mussolini vendrá a esta ciudad a despedir a los aviadores.

LA MORAL JURIDICA

Por Gastón MORA

SE ha dicho—y es una profunda verdad—**«que todo sistema perece por la exageración del principio en que se funda».**

Se ha exagerado tanto, tan excesivamente, **el principio individualista en el sistema del Derecho Civil**, que ha llegado a decirse que la propiedad que éste organiza y regula **«es el derecho de usar—jus utendi—el derecho de disfrutar—jus fruendi—y el derecho de abusar—jus abutendi—de la cosa que se posee, de la que se es dueño.**

Ya los jurisconsultos romanos denunciaron este **Abuso del Derecho**, oponiéndole la perdurable sentencia:

«Summum Jus, summa injuria».

—En nuestros tiempos se ha iniciado en el Derecho Civil una tendencia a hacerse **menos individualista y más social.** Lo que quiere decir, como **lo escribíamos,** recientemente, que el Derecho Civil se orienta hacia **la socialización.** Cada vez que, surgen conflictos entre un interés individualista y un interés social o colectivo, el conflicto se resuelve, debe resolverse, en favor del último. De ahí las leyes de **expropiación** y de nacionalización por causa de necesidad o utilidad públicas.

El Derecho Civil no sólo tiende a socializarse, retrocediendo el interés individual o particular ante el interés colectivo social, sino que también tiende a **moralizarse** en el sentido de que **«cada vez que surge un conflicto entre la norma escrita, entre el Derecho Positivo, y la norma moral, el Derecho no escrito,** es decir, entre la Ley y la Conciencia, el pronunciamiento debe hacerse en favor de la Moral, de la Conciencia. Ningún Derecho puede prevalecer sobre la Moral. Ningún interés particular, individual, puede prevalecer sobre el interés Colectivo o Social. Estas nuevas orientaciones del Derecho explican y justifican la preponderancia que, en los dos grandes países anglo-sajones, y hasta en la misma Alemania, va teniendo la Equidad en la aplicación del Derecho. De tal modo es así, que un ilustre sentimos **no recordar en estos momentos,** ha dicho **«que en las decisiones de los jueces de más autonomía mental de su país, influyen, cada vez, con mayor imperio, los principios de la Equidad que los principios del Derecho».**

* * *

—A la luz de las doctrinas que recordamos se concibe, se explica, se justifica, que en todos los países del mundo civilizado los legisladores restablezcan la tasa del interés, y que cuando **no lo hacen,** son los tribunales los que rebajan el interés cuando el pacto, el convenido, les parece **usurario.**

Esto es, exorbitante. Así lo hizo, una vez, un tribunal de París, al que se le pidió que, por cortesía internacional—**comitas gentium**—dispusiera el cumplimiento de una **ejecutoria** cubana, que condenaba al deudor a pagar el interés estipulado de un **doce** por ciento anual.

Así lo hizo, igualmente, en otra ocasión, el Tribunal Supremo de España, cuando en esa nación **no** existía la tasa del interés.

—Ahora mismo, la gran crisis económica, industrial y monetaria que agobia al mundo produciendo la desvalorización de la propiedad inmueble y de todos los artículos agrícolas y manufacturados, ha obligado a un gran número de gobiernos a decretar moratorias. Contra esta medida, de salud pública, impuesta por supremas exigencias de la Economía Nacional, se levanta **la Usura,** e invocando **«leyes escritas y la santidad de los contratos»,** pide a los tribunales que sacrifiquen, impíamente, el Derecho Social, la Economía Social, **el interés vital** de la comunidad, **en aras de los intereses individuales,** particulares, de unos cuantos **prestamistas.**

M.E.C.D. 2016

Suplemento diario en Rotograbado, de ACTUALIDAD MUNDIAL

DIARIO DE LA MARINA

HABANA, LUNES, 12 DE JUNIO DE 1933

Para asuntos relacionados con el departamento gráfico llamar al teléfono M-3775

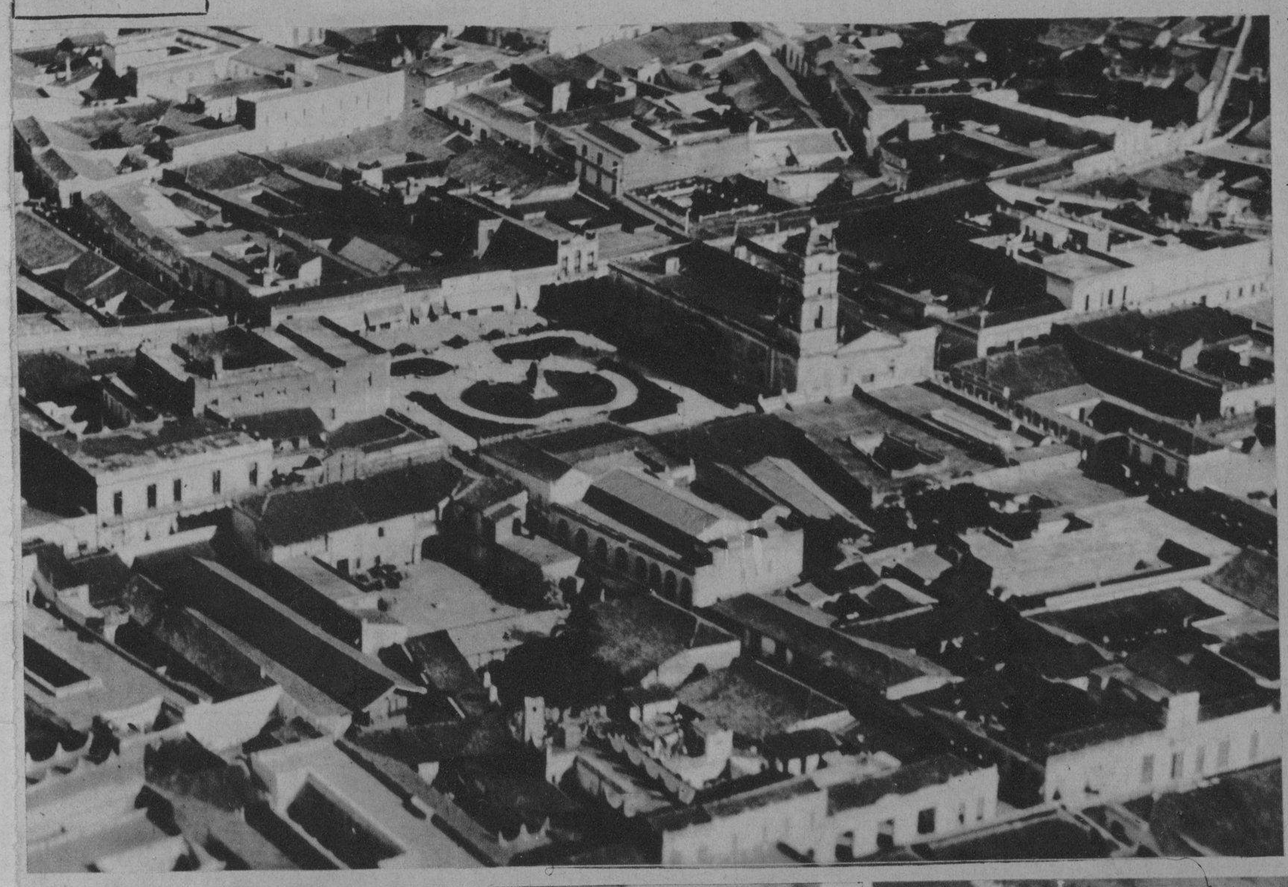

UNA HERMOSA vista aérea de la ciudad de Camagüey, en cuyo aerodromo se vieron precisados a aterrizar los heroícos aviadores españoles capitán Mariano Barberán y teniente Joaquín Collart, que, con su magnífico vuelo, se han cubierto de gloria

NUESTRO Miguel Buendía desde la cabina del corsario tripulado por el capitán Eduardo Laborde, tomó esta foto en los alrededores de Columbia, cuando se encontraba en el aire esperando la llegada de los valerosos pilotos españoles

(FOTOS ESPECIAL)

AL SALIR el corsario tripulado por el capitán Eduardo Laborde con rumbo al aeropuerto de "General Machado", donde nuestro fotógrafo se proponía obtener una vista del trimotor que salió con varios miembros de la colonia española de esta capital para recibir a los aviadores del "Cuatro Vientos", obtuvo esta hermosa vista de los alrededores de Columbia

TENIENTE Oscar Riverí, Jefe del Observatorio Meteorológico del Campamento de Columbia, fué también uno de los más entusiastas colaboradores de este vuelo, trasmitiendo a los aviadores españoles en Sevilla un record completo de sus interesantes observaciones

FACSIMIL de un autógrafo del capitán Eduardo Laborde, logrado ayer en el aerodromo de Columbia, en el que comenta entusiasmado el gesto heroíco de los notabilísimos pilotos españoles

A LA GENTILEZA del general Alberto Herrera, Secretario de Guerra y Marina, del general Eduardo Lores, Jefe del Estado Mayor, y del capitán Torres Menier, Jefe del Cuerpo de Aviación, debe el DIARIO DE LA MARINA el haber podido destacar a uno de los fotógrafos de su "staf" para que desde el aire pudiéramos obtener una serie de fotografías de la llegada de los aviadores españoles. Oportunidad que no pudimos aprovechar por haber aterrizado Barberán y Collart en el aerodromo de Camagüey. En la foto aparecen nuestro fotógrafo Miguel Buendía y el capitán Eduardo Laborde, que tripuló el corsario No. 31 puesto a nuestra disposición

DESDE QUE nuestros corresponsales avisaron por larga distancia el paso del avión por Guantánamo, Victoria de las Tunas, Camagüey y Florida, nuestra planta de radio empezó a comunicar la fausta nueva a los millares de radioyentes que estaban pendientes de los resultados de ese vuelo

EN ESTA FOTO aparece, entre un grupo de distinguidas personalidades de la colonia española de la Habana, el Excmo. Sr. D. Luciano López Ferrer, Embajador de España en Cuba, quien se encontraba en el aerodromo de Columbia, desde temprano, para dar la bienvenida a los intrépidos aviadores españoles

(FOTOS ESPECIAL)

CON CINZANO Brindará el Pueblo Cubano a la feliz llegada de los aviadores Barberán y Collart

M.E.C.D. 2016

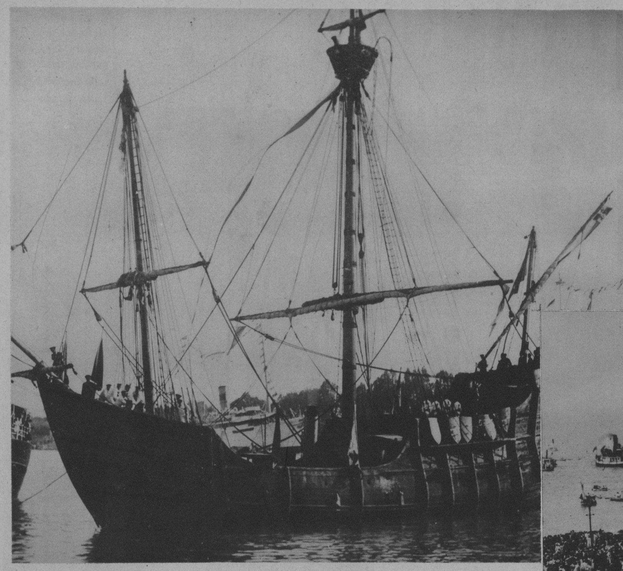

DEL PUERTO de Palos de Moguer y rumbo a lo desconocido, salieron las tres carabelas de Colón, guiadas por el valor y la decisión inquebrantable del famoso argonauta

EL ENORME y desbordante entusiasmo con que la vieja Ciudad de San Cristóbal de la Habana acogió a "La Nautilus" en su primer viaje a la Habana, el día 25 de junio de 1908, después de haber cesado la dominación española en esta Isla

SOBRE la altiplanicie de Columbia, en una tarde llena de sol y de desbordante alegría, se posó el avión de Giménez e Iglesias: el "Jesús del Gran Poder", terminando así una de las más gloriosas hazañas de la aviación española

Los Argonautas Ibericos

Las hazañas de los navegantes españoles a través de los siglos constituyen una de las epopeyas más gloriosas en la historia del mundo. Desde Colón hasta Barberán, nuestra mente se fatiga al recorrer la lista de bravos marinos y esforzados capitanes que en todos los tiempos y en todos los mares llevaron los pendones de Castilla en lo alto de los mástiles de sus intrépidos galeones o pintado en las alas de sus audaces "velivolos", como el símbolo de una raza que no creyó jamás en la leyenda pusilánime grabada sobre las columnas de Hércules. Hacia el "plus ultra" salió Colón lleno de fe en sí mismo y en el valor casi mitológico de sus compañeros de aventuras... y por la misma ruta, la más larga, la más difícil, la inexplorada aun por los numerosos Icaros de nuestro siglo, avanzan resueltos y animosos dos españoles: Mariano Barberán y Joaquín Collart, hijos espirituales de aquel grande de la raza que se llamara Juan Sebastián Elcano.

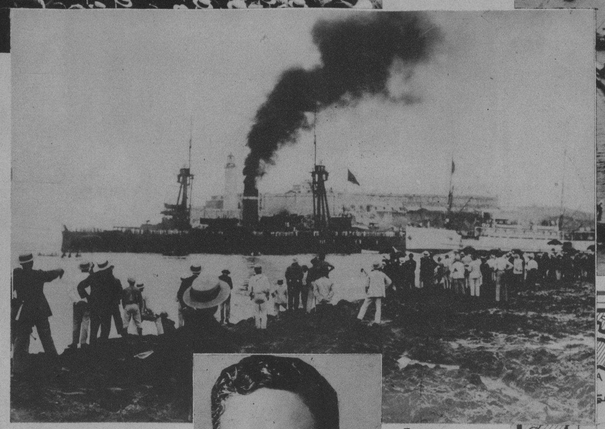

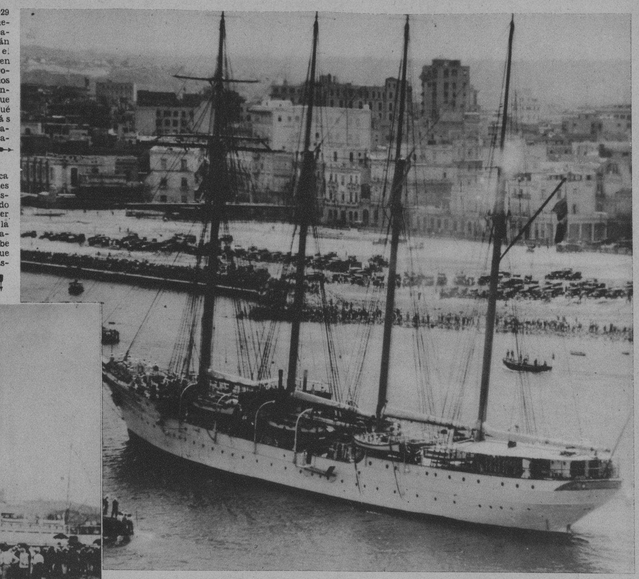

EN ABRIL del año 1929 la fragata y buque-escuela de la armada española "Juan Sebastián Elcano", entró en el puerto de la Habana en un viaje de buena voluntad, y, como en los casos anteriores, el entusiasmo y la alegría que despertara esa visita fué una demostración más de la cordialidad hispano-cubana inquebrantable y firme

OTRA VISITA histórica de los marinos españoles fué la arribada a nuestro puerto del acorazado "Alfonso XIII", primer buque de guerra de la madre patria que visitara estas Islas del Caribe desde la fecha en que terminó la guerra hispanoamericana

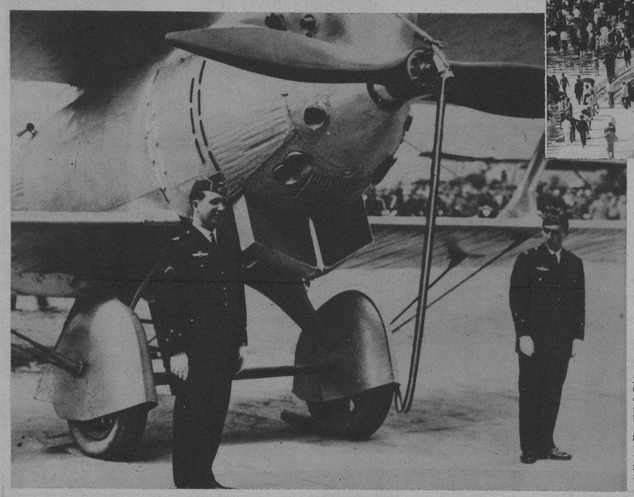

UNO DE LOS colaboradores más entusiastas de este vuelo de Barberán y Collart: el Padre Gutiérrez Lanza, sabio sacerdote jesuíta, Director del Observatorio Astronómico del Colegio de Belén, que en los últimos días estuvo haciendo acuciosas observaciones del tiempo y trasmitiéndolas a los aviadores

EL AVION "Jesús del Gran Poder" y los aviadores Giménez e Iglesias momentos antes del bautizo del aparato en el aerodromo de Tablada, Sevilla, desde donde partieron para el Brasil, vuelo que como saben nuestros lectores terminó felizmente en la Habana

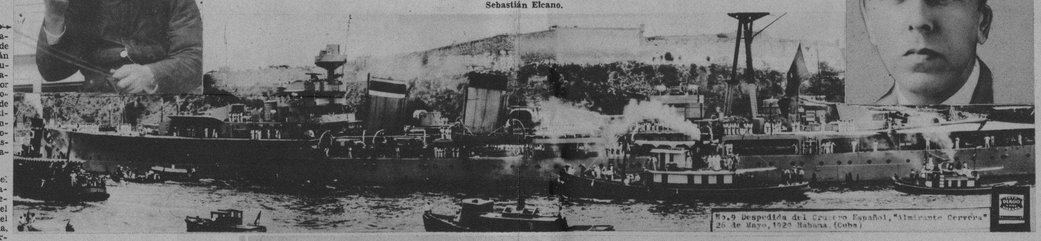

S.S. Despedida del Crucero Español, "Almirante Cervera" 26 de Mayo, 1929 Habana (Cuba)

CARLOS MILLAS, uno de nuestros valores científicos más destacados, Jefe del Observatorio Nacional, que también ha colaborado con todo entusiasmo en este vuelo de Barberán y Collart, enviando sus reportes del tiempo al aerodromo de Tablada, hasta minutos antes de la partida

EN MAYO del año 1929 otra visita de los marinos españoles: esta vez es el "Almirante Cervera", crucero de la armada, dió motivo al Gobierno y al pueblo de Cuba para reafirmar los lazos que nos unen a la ex-madre patria

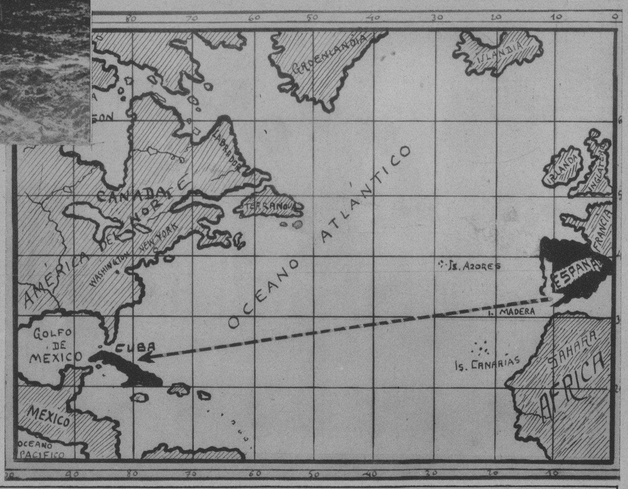

MAPA de la ruta que vienen siguiendo los intrépidos aviadores españoles capitán Mariano Barberán y teniente Joaquín Collart, pilotos del "Cuatro Vientos"

CERVECERIA "LA TROPICAL"

Da la bienvenida a los heroicos aviadores hispanos, Sres. Barberán y Collart, quienes encontrarán parcial recompensa a su titánico salto al deleitarse en Cuba con la exquisita CERVEZA "TROPICAL" que ya desde 1888, gustaban sus mayores.

Vista aérea de la Cervecería "La Tropical". Fundada en 1888.

HOYO DE MONTERREY

EL TABACO DE LOS TRIUNFADORES

SALUDA CORDIALMENTE A LOS CONQUISTADORES DEL AIRE, BARBERAN Y COLLART, Y PONE A SU DISPOSICION LO MAS ESCOGIDO DE SUS EXQUISITAS BREVAS, PRODUCTO DE VEGAS, UNICAS EN VUELTA ABAJO.

LA COMPETIDORA GADITANA

Obra maestra de la Cigarrería Cubana

¡SALUDA!

A LOS INTREPIDOS AVIADORES

BARBERAN y COLLART

DESEANDOLES UNA FELIZ ESTANCIA EN NUESTRAS HOSPITALARIAS PLAYAS

CALLE PADRE VARELA No. 88.
HABANA.

MARTIN DOSAL
Cigarros y Picaduras.
Fábrica Establecida en 1860.

TELEFONO U-7704

M.E.C.D. 2016

EQUIPO femenino de squach del Miramar Yacht Club que está tomando parte en el campeonato intersocial de ese deporte. Forman el grupo Cuca Casas, Eva Loyola, Graciella Suárez, Margot T. de Ramos y Adelaida Torres

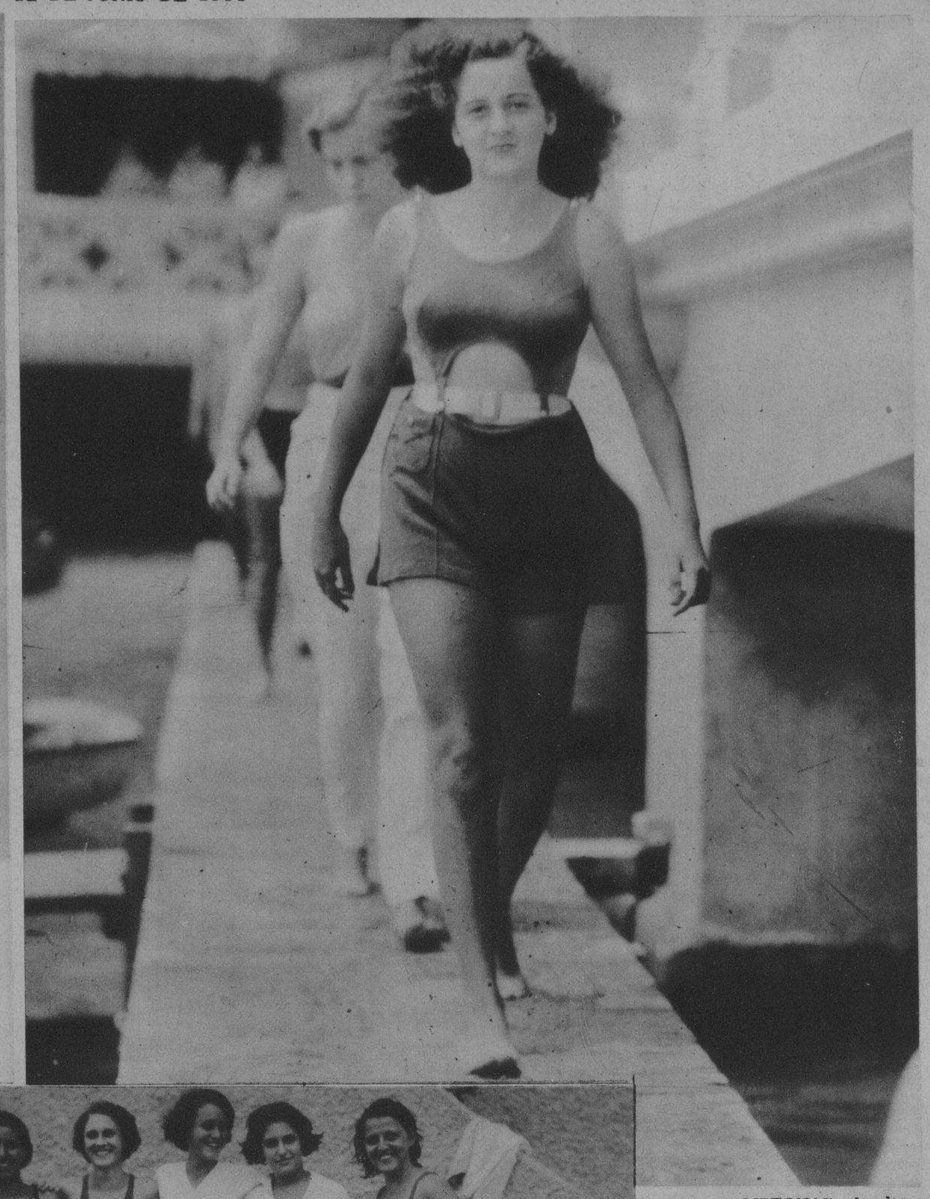

DOS CAMPEONAS de los deportes acuáticos sorprendidos por la lente de Buendía en los momentos de decidirse a comenzar sus prácticas de diving en el Círculo Militar y Naval

OTRO GRUPO de bellas y distinguidas señoritas que en la mañana de ayer domingo hicieron acto de presencia en el balneario del Círculo Militar y Naval de la Playa de Marianao, donde se reune a diario una numerosa y selecta concurrencia

UN "VOLUNTARIO" concurso de pijamas lucidas por lindas señoritas en el balneario del Casino Español de la Playa de Marianao, las que tuvieron la gentileza de posar para esta plana

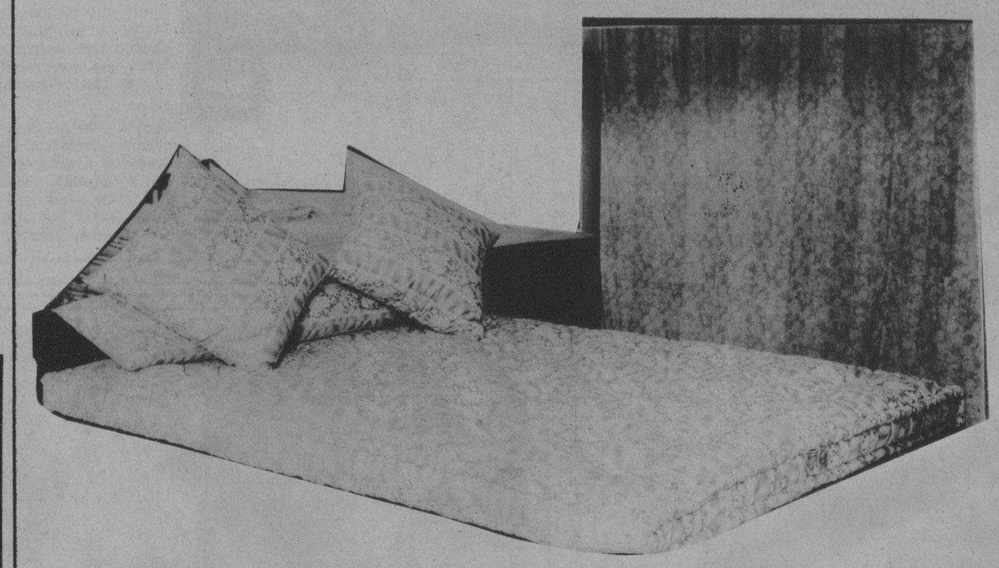

(FOTOS ESPECIAL)

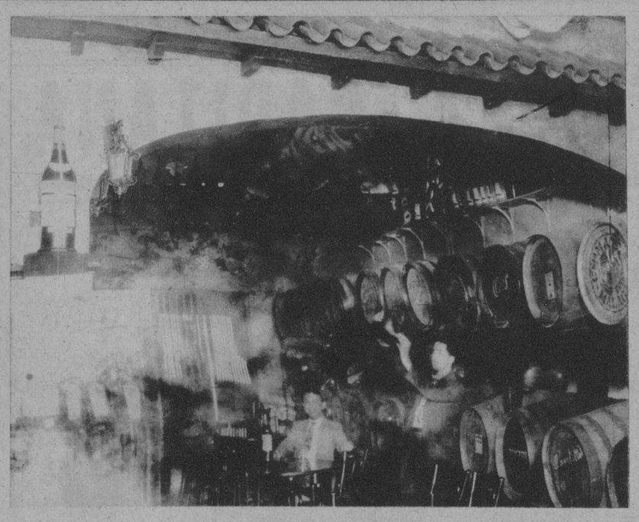

UNA INSTANTANEA lograda en el Balneario del Casino Español de la Playa de Marianao, donde acudió una selecta y distinguida concurrencia en la mañana de ayer

Romualdo Salueña

Invita a los triunfadores Barberán y Collart a probar los añejos vinos y conservas españolas de su famosa taberna

EL BATURRO

en Avenida de Bélgica No. 61.
Teléf. A-2025.

¡BIENVENIDO *Aeronautas Hispanos!*

DESCANSAD AHORA MUELLEMENTE EN LOS AFAMADOS COLCHONES

VENCEDOR

y no sentiréis la fatiga de la colosal jornada Sevilla-Habana

LA CASA SANCHEZ

San Rafael y Aguila. Máximo Gómez y Amistad. Calzada de J. del Monte 196.

HABANA

SATURNOS LA ROPA INTERIOR MODERNA **SATURNOS**

LA ROPA DEL DIA

De los mismos fabricantes de las famosas Camisas PREMIER y de las Corbatas FANCY CLUB.

Impreso en los talleres del DIARIO DE LA MARINA. Habana, Cuba.

M.E.C.D. 2016