1ª SECCION

SERVICIO DE THE ASSOCIATED PRESS
Esta queda autorizada para usar nuestro servicio y noticias de información.
HILO DIRECTO CON NUEVA YORK

DIARIO DE LA MARINA

El DIARIO DE LA MARINA es el periódico más antiguo de Cuba. Fué fundado en el año mil ochocientos treinta y dos.
SERVICIOS ESPECIALES DE ESPAÑA

1ª SECCION

AÑO CIENTO UNO.—NUMERO 158. ACOGIDO A LA FRANQUICIA POSTAL — HABANA, JUEVES, 8 DE JUNIO DE 1933.—SANTOS GUILLERMO Y SALUSTIANO. — TIEMPO PARA HOY: VARIABLE — EJEMPLAR: 5 CENTAVOS

POR UN PROCEDIMIENTO RAPIDO SERA NOMBRADO, ANTES DE 1934, UN VICEPRESIDENTE NEUTRAL, QUE NO PODRA ASPIRAR A CARGOS ELECTIVOS, Y CESARA EL 20 DE MAYO DE 1935

APROBO LA CAMARA OTRA LEY SOBRE EL PAGO TRIMESTRAL POR ALCOHOLES

Enmienda al Código Notarial

Fué aprobada también una ley sobre ternas en las que figuren jueces. Un veto del Presidente

Por unanimidad aprobó la Cámara de Representantes en su sesión de ayer, tres proyectos de ley y una enmienda.

Estos son:

Modificación de la forma de pago de la Patente de Alcoholes.

Impuesto a las primas de los seguros hechos por compañías no radicadas en Cuba.

Creación de ternas en forma tal que figuren en ellas los jueces.

Enmienda del Código Notarial.

A la hora reglamentaria ocupó la presidencia el señor Arcocha. En las secretarías estaban Santa Cruz Pacheco y Emeterio Zorrilla.

Aprobada el acta se puso a discusión el resto del articulado de la Ley estableciendo impuestos a las compañías de seguros no radicadas en Cuba.

Después de un largo debate en el que tomaron parte los señores Eguilior, autor de la Ley que se discutía; Néstor Mendoza y Alliegro (autores de enmiendas a la proposición de Eguilior) Urquiaga, Rodríguez Ramírez y García Ramos, se acordó que la enmienda del señor Alliegro sustituyan como proyecto a la Ley de Eguilior enteramente.

Habiendo aprobado la Cámara en una de sus sesiones anteriores tres artículos—también del señor Alliegro—del aludido proyecto, se votaron los siete restantes.

LA LEY SOBRE PATENTES

Luego de un breve discurso del señor Emeterio Zorrilla los representantes votaron la Ley suscrita por aquél, estableciendo por trimestres el pago de las Patentes de Alcoholes.

Este proyecto fué publicado en su edición del miércoles por el DIARIO DE LA MARINA.

Al quedar aprobado, el líder de la Mayoría señor Urquiaga, usó de la palabra para manifestar que la aprobación del proyecto sobre Patentes de Alcoholes es el triunfo legítimo del señor Zorrilla que sin descanso ha venido laborando por él.

Dijo que había hecho bien la Cámara en votarlo ya que representa la defensa de los intereses—muy sagrados—de pequeños comerciantes como son los propietarios de cafés, bodegas, cantinas y bares.

El señor Urquiaga felicitó finalmente al señor Zorrilla; y a ella unió la Cámara sus parabienes.

OTRAS LEYES

Se aprobaron también el proyecto del doctor Rodríguez Ramírez estableciendo que los Jueces puedan figurar en ternas para cubrir cargos en los Tribunales.

Y una enmienda del señor Cueto al Código Notarial a fin de que puedan ser declarados excedentes los Notarios con más de diez años en ejercicio.

LOS PRESUPUESTOS

El doctor Manuel Villalón, líder de la Minoría Parlamentaria solicitó de la Presidencia le informase si había llegado a la Cámara el anteproyecto de Presupuesto.

El señor Urquiaga entendió que los conservadores se proponían fiscalizar los gastos de la República y así lo hizo constar.

Los conservadores no respondieron a esta opinión del doctor Urquiaga.

Y el doctor Villalón fué informado de que el lunes de la semana próxima estarían los Presupuestos en la Cámara.

EL RETIRO FERROVIARIO

Y como siempre ocurre, al ponerse a votación la Caja de Jubilaciones de los Ferroviarios se levantó la sesión por falta de «quórum».

UN VETO

Ha llegado a la Cámara un mensaje del Ejecutivo enviando el veto a la Ley del Congreso que fija sueldos a los secretarios de las Juntas Electorales.

PETICION DE DATOS

Ha sido cursada al Ejecutivo la petición de datos suscrita por el señor Emeterio Zorrilla que el DIARIO de ayer dió a la publicidad sobre la exigencia a los comerciantes importadores a depositar fianzas en metálico, contraviniendo con ello la Ley.

LINEA DE VAPORES QUE SUSPENDE SU SERVICIO A CUBA

NEW YORK, junio 7.—SE.—La American and Cuba S. S. Line ha resuelto suspender sus servicios de vapores de carga entre New y Puertos cubanos, debido a la escasez de flete, por las condiciones económicas de Cuba y el aumento de líneas terrestres y marítimas en esa ruta.

VISITA LA EMBAJADA AMERICANA EL SECRETARIO DE LA PRESIDENCIA

En la mañana de ayer hizo una visita a la Embajada Americana el Secretario de la Presidencia doctor Guerra. Acerca del motivo de la misma nada quiso informar el citado funcionario a los periodistas, para con los cuales se mostró reservado.

"EN CUBA NO EXISTE UNA TIRANIA SANGRIENTA"

Dice el Senador Wifredo Fernández

Pide que el Congreso se oponga a la campaña que se hace en el exterior

Quince mensajes envió ayer el Presidente al Senado, dando lugar a múltiples comentarios. Cortina aboga por establecer el régimen parlamentario. Espérase una semana de gran actividad senatorial

DIEGO RIVERA PINTARA PARA DOS ESCUELAS OBRERAS

Diego Rivera

NUEVA YORK, junio 7. (AP).

Diego Rivera, famoso pintor mexicano, que fué la figura central en la controversia que se suscitó con motivo de sus cuadros murales en el Centro Rockefeller, anunció hoy que va a comenzar dos nuevos trabajos murales, uno para la Escuela del Obrero y el otro para la Escuela de los Obreros Internacionales.

Dijo que hará el trabajo con el dinero que recibió de Rockefeller. Rivera obtuvo la suma de $21.000 y los últimos $14.000 le fueron entregados juntamente con una carta en que se le decía que suspendiera los trabajos.

Dijo que los murales en la Escuela de nuevos obreros consistirán en diez paneles, cinco de los cuales representarán su concepción del desarrollo del capitalismo en los Estados Unidos, y los otros cinco la revolución americana. El asunto de los murales para la Escuela de Obreros Internacionales no se ha escogido todavía, pero probablemente tendrá relación con la guerra mundial.

A cambio de no haber sesión, hubo ayer en el Senado algo poco común: los señores senadores, que concurrieron a la Alta Cámara, se fueron a cambiar impresiones a la galería exterior cuyas barandillas miran al Paseo del Prado, durante una hora.

¿Sobre qué?...

El señor Barreras, que si de algo peca no es precisamente de reservado, dió a los periodistas la siguiente versión:

—Reuní a los compañeros, que aquí se encontraban, para darles cuenta de los 15 mensajes presidenciales, que, personalmente, se me entregaron hoy en Palacio. Acordamos, en vista de que la redacción de algunos de ellos resulta poco clara, por la referencia escueta a distintos artículos de determinadas leyes, que el jefe de la secretaría, doctor Ledón, haga una síntesis de los mismos, para repartir copias a la prensa y a los propios señores senadores, en la sesión del lunes, cuando los referidos mensajes sean leídos...

NO HAY MENSAJES SOBRE LA REFORMA

Los periodistas le preguntaron al señor Barreras, si entre esa especie de mensajes en clave, venía alguno de carácter político, relacionado con los propósitos presidenciales—ya hechos públicos—de que se vaya a una reforma constitucional.

El señor Barreras contestó, que no; que todos ellos se referían a la materia económica y que a su juicio, el tema de la reforma constitucional no sería abordado, hasta después de aprobados los Presupuestos y votadas las demás leyes de carácter económico.

POR EL REGIMEN PARLAMENTARIO

Agregó que de las manifestaciones que le había hecho el Presidente, también les había dado cuenta a los senadores que con él acababan de estar reunidos.

Y por manifestaciones que hizo en esos momentos el doctor Cortina, atento a la conversación entre el presidente del Senado y los periodistas, puede afirmarse que el entusiasta partidario del régimen parlamentario, no dejará de aprovechar la ocasión de quebrar una nueva lanza por el cambio de régimen, cuando se plantee el problema de las reformas constitucionales.

A su juicio es posible acordar ese cambio de sistema, al mismo tiempo que los otros cambios de que se habla.

UNA MOCION DE WIFREDO FERNANDEZ

Por último, el señor Barreras, dijo que también se habían estado cambiando impresiones sobre una moción, que se propone presentar, en la primera sesión que el Senado celebre, el señor Wifredo Fernández, cuya parte dispositiva es así:

Primero:—Que el Senado invite a la Cámara de Representantes, para que designe dos de sus miembros, que en unión de otros dos senadores, constituyan una Comisión que estudie la defensa de Cuba y de sus poderes legítimos en el exterior.

Segundo:—Que el Senado otorgue un voto de confianza a la Mesa del mismo, a fin de que redacte una protesta, rechazando la afirmación de que en esta República exista un régimen de tiranía sangrienta, incompatible con la historia del pueblo cubano y con la dignidad del propio Congreso Nacional.

Tercero:—Que el derecho legítimo de la oposición a un gobierno, y las naturales campañas contra el Ejecutivo, son cosas distintas a lo que reviste los caracteres de una conjura de odios en contra del nombre de Cuba, presentándonos como el símbolo de los pueblos inferiores e incivilizados, incapaces de defender su propia historia.

INTENSA LABOR EN PERSPECTIVA

Puede asegurarse, por tanto, que a partir del lunes de la semana próxima, la Alta Cámara entrará en un período de actividad intensa, por la cantidad y calidad de los asuntos que se pondrán sobre el tapete.

Está acordado que en la sesión del lunes, se dé cuenta de los mensajes que, como hemos dicho, se refieren todos a la materia económica, comprendiendo desde creación de nuevos impuestos a modificación de algunos de los existentes, como el del café, el de la gasolina, los cigarros, los fósforos y el calzado. Se asegura que uno de los nuevos afectaría los sueldos de los empleados. Sobre este punto, la respuesta del señor presidente del Senado a los repórters, fué un tanto ambigua...

Además de la lectura de esos mensajes presidenciales, se tratará en la próxima sesión senatorial de leyes cuya urgencia ya está acordada con anterioridad: Ley Camps, contra la tercera subasta; proyecto de Ley del Ejecutivo, sobre moratoria tributaria; jornada de ocho horas en los comercios (para la cual se anuncia una enmienda del señor Ramón Guerra); ley de los barberos; ley contra los trust, favorablemente dictaminada...

CREACION DE UN CONSULADO

El señor Francisco Camps, antes de retirarse, presentó en la secretaría del Senado una proposición de Ley creando un Consulado Honorario en Palma de Mallorca.

SUMARIO DE ESTA EDICION

	Páginas
Abela, caricatura	3
Cables	2-3-9-20
Católica (Información general)	17
Crucigramas	4
Cámara	2-3
Centro de la Propiedad	9
Cines (Cartel del día)	6
Crónica habanera (social)	5-7
Defunciones	7
Distrito Central	9
Estado	2
España, cables y comentarios	13
Editorial	3
Farmacias de turno	8
Guanabacoa al día	7
Hacienda	3
Habaneras (sección femenina)	5
Inventos, innovaciones y curiosidades	4
Juzgados de Primera Instancia	9
Matanceras	4
Mercantil	11
Policía Judicial	2-4
Obras Públicas	9
Palacio	5
Política	12
Puerto	12
Radio	6
Sanidad	2; 3; 7; 12
Senado	2; 3; 5
Sociedades Españolas	8-13
Sports	14; 15; 16
Teatros (Cartel del día)	6
Telegramas	5
Tribunales	2; 3; 4; 6
Viajeros	12
Viboreñas	6

LECTURAS:

«Almanaque Americano», por M. R. Maribona Viña	2
«Bromas y Veras», por Joaquín Aristigueta	4
«Asuntos mundiales» por Gastón Mora	20
«Las perspectivas de Londres, según Nathan» II por Salvador Massip	2
«Al margen del cable» por Raúl Maestri	20
«De día en día», por Tartarín de Tarascón	10
«Pequeñeces», por Constantino Cabal	10
«Un día en Nueva York», por Walter R. Douglass	10
«Del Lejano Ayer», por R. A. Catalá	10
«Reconstrucción o remedio?» por Joseph Barthelemy	10
«Divagaciones de un español» por José Aixalá	13

BOLIVIA ACEPTA LA PAZ.....Y PAGA

Ved, emplazada en el Gran Chaco, esta mortífera batería de ametralladoras asesinas y repelentes. Pertenecen a Bolivia... Pues bien: A virtud del laudo dictado por la Liga de las Naciones, Bolivia ha aceptado las condiciones de paz propuestas por la Sociedad Internacional que funciona en Ginebra. Para algo había de servir, algún día, la Liga de las Naciones... Ha servido para que Bolivia abone a los Estados Unidos los desperfectos causados a intereses norteamericanos con sus bombardeos aéreos; para que reconozca que los paraguayos han obtenido grandes y repetidas victorias durante la guerra; y finalmente para obligarla a compensar los daños causados al Paraguay... ¡Buen servicio le ha prestado la Liga a Bolivia! Pues pese a esta batería de ametralladoras que aquí se reproduce y que de sólo verla espanta. Pese a la efectividad de sus aviones y al denuedo de sus soldados, Bolivia está en el caso de pagar los vidrios rotos...

Después de pasar un día sin tener noticias, se supo que Mattern tuvo que descender en Siberia por averías

A consecuencia de irregularidades en el funcionamiento del sistema de alimentación de gasolina, aterrizó en el lugar de Prokopiexski, región que se halla en la Siberia

MOSCU, junio 8. Jueves. Un mensaje recibido de Verkhneudinsk, Siberia, a 207 millas al oeste de Chita, dice que James Mattern, aviador americano que está dando la vuelta al mundo, no ha sido visto en su ruta desde que pasó sobre Novo Sibirsk, a las 4:10 de la mañana de ayer, hora de Moscú, o sea las 8:10 de la noche del martes en la Habana.

El mensaje de Verkhneudinsk, que ha estado en camino evidentemente muchas horas, dice que no se tiene ninguna noticia del aviador más allá de Novo Sibirsk, desde las cinco de la tarde del miércoles, hora de Moscú.

De esta suerte, resulta que Mattern no ha sido visto durante más de doce horas desde que pasó volando alto y en dirección al Este, sobre Novo Sibirsk, que está a unas 400 millas al Este de Omsk.

A pesar del largo período de tiempo, que ha transcurrido sin noticias de Mattern, en Moscú no se abrigan temores por la seguridad del aviador, a causa de que el territorio sobre el que estaba volando carece de medios de comunicación.

El aviador, que se proponía hacer un vuelo, sin escalas, desde Omsk a Chita, debió haber cubierto la distancia de cerca de 1.700 millas en un máximo de trece horas, si las condiciones del tiempo, que predecían los meteorólogos, eran exactas.

A media noche habían pasado más de 22 horas, desde que salió de Omsk, sin que se tuvieran noticias de su paradero.

Las agencias del Gobierno están haciendo vigoroso esfuerzo para obtener noticias definitivas de Mattern, cuya aventura ha despertado gran interés en este país.

Mattern, en su monoplano «Century of Progress», volaba alto, cuando se le vió por última vez, cruzando por encima de una vasta área, donde las comunicaciones no existen o son lentísimas.

La creencia de que el audaz aviador, que salió de New York en la madrugada del sábado, con el propósito de establecer un nuevo récord, alrededor del mundo, había llegado a Chita tenía por base la confianza en la eficiencia de su aparato, en el valor del piloto y en lo favorable de las condiciones del tiempo.

Se estima que Mattern desarrollaba una velocidad de 130 millas, por hora, en su vuelo entre Omsk y Novo Sibirsk, donde desapareció de vista, pues había cubierto las 400 millas en tres horas.

NUEVA YORK, junio 7. AP. Aunque nada se sabe de Jimmie Mattern, desde que se le vió sobre Novo Sibirsk, Siberia, hace veinticuatro horas, las personas que le ayudan en el vuelo manifestaban esta noche que están seguras de que no le ha ocurrido ninguna novedad.

«Creemos que la demora en recibir noticias se debe a la falta de comunicaciones en esa región», dijo Jack Clark, su manager.

«Si no aterrizó en Chita o continuó a Khabarovsky, probablemente tuvo que hacer un aterrizaje forzado en algún punto remoto».

Harry B. Jamenson, uno de los amigos y financieros del vuelo, cree que Mattern ha continuado a Khabarovsk que se halla a 1.400 millas de Chita. Esto es posible, teniendo en cuenta que el primer salto desde New York a Noruega fué de 3.600 millas.

SIGUE EL SILENCIO ALREDEDOR DE MATTERN

CHITA, Siberia, Junio 8. Jueves. Hasta la una de la madrugada de hoy, hora de Moscú, o sean las cuatro de la tarde del miércoles en la Habana, no se han recibido noticias de Jimmie Mattern.

Se supone, en vista de que han transcurrido 20 horas y 50 minutos desde que salió de Omsk, Siberia, para Chita, que el mal tiempo lo haya obligado a descender.

FUE HALLADO EN PROKOPIEVSK

MOSCU, junio 8. Jueves. La agencia británica Reuter informa que Jimmie Mattern, aviador americano que está dando la vuelta al mundo, se vió obligado a descender en Prokopiesvk, a unas 360 millas al Este de Novo Sibirsk, Siberia.

Un aeroplano, con un mecánico e instrumentos, ha salido de Novo Sibirsk, para prestar ayuda al aviador americano.

NUEVA YORK, junio 7. AP. Jack Clark, representante de Jimmie Mattern en ésta, ha declarado que irregularidades en el funcionamiento del sistema de alimentación de la gasolina han obligado al aviador a descender en Siberia.

Clark se enteró esta noche de las noticias de Siberia con desaliento. Agregó que seguramente se interrumpió la bomba de gasolina cuando salió de Omsk y que el motor dejó de funcionar por la razón de que Mattern no pudo inyectarle esencia a mano.

«A mi juicio—dijo—eso es lo que le ha ocurrido».

La hora del aterrizaje y la causa no se dan a conocer en el primer mensaje que ha llegado a esta ciudad.

Prokopievsk o Prokofiesk es un pequeño centro carbonero. Se ignora que tenga facilidades para el aterrizaje de aeroplanos y carece de estación telegráfica.

Cordial agasajo a los españoles que recorren el mundo

Se les ofreció un coacktail de honor en la Redacción de DIARIO DE LA MARINA

AYER por la mañana, a las doce, fueron recibidos en la dirección del DIARIO, los distinguidos viajeros españoles señores Santander, Mazariego, Powers y San José que se encuentran en esta capital, desde anteayer por la noche. Como dijimos ya, los simpáticos huéspedes se encuentran recorriendo el mundo en un automóvil Ford de 8 cilindros y llevan ya cumplimentado las dos terceras partes de su propósito.

El señor Santander y sus acompañantes fueron cumplimentados por el doctor José Ignacio Rivero, nuestro director, por Don Celso González, vicepresidente y administrador general de la empresa del DIARIO, y por un grupo de redactores del periódico que se encontraban en la Redacción a la hora en que ésta fué visitada por aquéllos.

El señor Santader que es periodista, como saben nuestros lectores, se mostró muy complacido con la disposición de los distintos departamentos del DIARIO, periódico del que hizo los más altos elogios, demostrando en amena plática con su director y redactores, ser un antiguo y fervoroso lector nuestro.

Los distinguidos visitantes se proponen permanecer algunos días en la Habana, pues el periodista Santander piensa ofrecer a este público algunas conferencias, acerca de temás interesantes que seguramente han de ser del agrado de la culta ciudad habanera. También nos dijo que esperarían a los aviadores españoles que se proponen realizar el vuelo sin etapas Sevilla Cuba, pues ya que se encuentran en la terminal de dicha hazaña aérea no quieren perder ni un detalle de la misma.

Después del cocktail de honor que les fué ofrecido en los amplios salones de la Presidencia del DIARIO los distinguidos visitantes abandonaron nuestra casa, para ir a visitar los demás periódicos de la capital y la Asociación de Repórters de la Habana cuya directiva les ofrecerá en breve una recepción en su honor

La base aérea japonesa de Hamamatsu quedó destruída ayer por una gran explosión

Las noticias hasta ahora recibidas hacen ascender las pérdidas a más de un millón de pesos, habiendo resultado en el desastre gran número de heridos y algunos muertos

TOKIO, Japón, junio 8. (Jueves)—(AP)—El ejército ha establecido un cordón alrededor de la base aérea de Hamamatsu, a 120 millas al sudoeste de esta capital, y es imposible por esa causa saber el número de víctimas en la serie de explosiones que se registraron en el polvorín.

Las últimas informaciones japonesas hacen subir los daños a cinco millones de yens o sea cerca de 1.200,000 pesos. Las autoridades se muestran muy ambiguas en sus informaciones, pero admiten que tres o cuatro personas han desaparecido y que por lo menos una docena de heridos graves ha ingresado en los hospitales.

Hamamatsu es la base del séptimo regimiento de aviación, único compuesto de aeroplanos de bombardeo de gran peso.

Por causa de la explosión quedaron destruídos tres hangares, una docena de aeroplanos de bombardeo, tres almacenes, dos depósitos de gasolina, que están aun ardiendo, y parte del cuartel.

Los funcionarios dicen que a su juicio una de las bombas que se acababan de recibir y que se estaban almacenando se le cayó de las manos a uno de los soldados, produciendo el desastre.

Previamente serán reorganizados los partidos políticos y formados otros

Para entonces estará reformado el Código Electoral, y se darán garantías a todos los cubanos

Dice el Presidente de la República, en declaraciones entregadas ayer a los periodistas extranjeros, que en 1934 se celebrarán las elecciones anunciadas para renovar en 1935 el Gbno. actual

ABOGA POR LA REFORMA INMEDIATA DE LA CONSTITUCION

EL secretario de la Presidencia doctor Ramiro Guerra, hizo entrega ayer tarde a los periodistas de la copia de las siguientes declaraciones que les hiciera aquella tarde a los corresponsales de los diarios americanos el Presidente de la República.

He aquí las citadas declaraciones:

«1o.—En reiteradas ocasiones he expresado mi opinión favorable a la reforma constitucional, a fin de satisfacer ciertas demandas de la opinión pública claramente manifestadas.

En 6 de septiembre de 1931, dirigí al Congreso un Mensaje exclusivamente destinado a estimular a los congresistas para que discutiesen y aprobasen el proyecto de reforma formulado por la Comisión Conjunta del Congreso.

Entre las reformas recomendadas entonces por mí, mencionaba como una de las más importantes y necesarias la de la creación del cargo de Vicepresidente de la República. Todos estamos convencidos, decía en dicho Mensaje textualmente, de las ventajas que el restablecimiento de ese puesto trae consigo, y no hay razón que justifique que se prescinda del mismo hasta que se celebren nuevas elecciones presidenciales. En la actualidad, sigo pensando de la misma manera; entiendo que la reforma constitucional debe hacerse sin demora alguna y restablecerse el cargo de Vicepresidente de la República. Opino también que no debe esperarse para la designación del Vicepresidente a las elecciones de 1934. Tan pronto como se hiciera la reforma, debiera cubrirse esa alta posición nacional con una personalidad de elevado carácter imparcial, ajena a las luchas actuales de partidos y sin interés propio de ninguna clase en las mismas. Dicho Vicepresidente debe ocupar el cargo hasta el fin de mi período presidencial, y no debe poder aspirar a ningún cargo de elección en los ya citados comicios generales de 1934. Para hacer la elección de dicho Vicepresidente, dado el corto tiempo de que se dispondrá después de la reforma constitucional, debe establecerse en ésta, por una disposición transitoria, un procedimiento especial, fácil y rápido, exclusivamente aplicable al caso.

2o.—Las reformas constitucionales son siempre medidas de grande importancia; pertenecen a la categoría de las que, por circunstancias bien conocidas y fáciles de comprender, no se realizan a menudo. Por lo tanto, la reforma que recomiendo debe comprender también todos aquellos otros particulares de interés nacional que la opinión viene exigiendo de un tiempo a esta parte. Ahora bien, ampliada la reforma en esos términos, deben colaborar en ella todos los diversos sectores de la opinión sin distinción alguna, sean cuales fueren sus orientaciones políticas. Una reforma del Código fundamental de la nación no puede ni debe ser obra de un grupo, ni de un Partido; sino producto de la cooperación inteligente y patriótica de todos los que en ella puedan colaborar, puesto que a todos alcanzarán sus efectos, tanto en lo presente como en lo futuro. Mi gobierno, lo declaro con el mayor énfasis, prestará las mayores facilidades a todas las agrupaciones políticas y a todos los cubanos, sin distinción alguna ni exclusivismos de ninguna clase, que quieran y puedan contribuir a una reforma de la Constitución verdaderamente nacional en su espíritu y en sus fines.

3o.—Votada la reforma constitucional con la ancha base y el amplio espíritu a que acabo de hacer referencia, no quedaría completa la obra si no se efectuase antes de la reunión de la Constituyente, la reorganización de los partidos políticos actuales y se brindasen amplias y absolutas garantías para la constitución y organización de nuevas fuerzas políticas, representativas de los grupos de electores, que no militan en las filas de los partidos políticos actuales, según la reforma del Código Electoral vigente que efectuarán con la aprobación del Congreso, el Tribunal Superior Electoral y el experto extranjero cuyos servicios he solicitado a fin de que los partidos reorganizados y los nuevos que se constituyan, puedan tomar parte en la elección de los miembros de la citada Constituyente. Así quedará totalmente expedito el campo para la presentación de candidaturas de base esencialmente popular, tanto para la elección de los Delegados a la Asamblea Constituyente como para la elección general en primero de noviembre de 1934, de la cual saldrán libres de toda sospecha y respaldados por una mayoría que nadie podría poner en duda, los nuevos altos funcionarios de la nación, llamados a asumir las responsabilidades del poder y a continuar la obra de asegurar el progreso y el engrandecimiento de la patria».

Cyrus H. K. Curtis será enterrado en Filadelfia mañana

El famoso publicista murió rodeado de sus familiares. El sepelio será muy sencillo

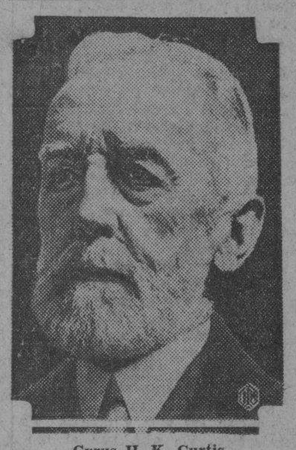

Cyrus H. K. Curtis

FILADELFIA, junio 7.—AP.—Los periodistas y literatos rindieron hoy el último tributo al famoso publicista Cyrus H. K. Curtis, que falleció ayer en su residencia de esta ciudad, después de un año de enfermedad.

De distintas partes del mundo llegaron mensajes de amigos, de autores, y de otras personas, demostrando su admiración al periodista.

Curtis falleció a la 1.10 de la mañana, hora de la Habana, en su residencia »Lyondon» en Wyncote. Todos los familiares se hallaban presentes esperando el fatal desenlace de la enfermedad.

Curtis, que hubiera cumplido 83 años de edad el 18 de este mes, sufrió un ataque al corazón mientras hacía un crucero en su yate «Lyndonia» por aguas de Nueva York el año pasado. Se repuso y pasó el verano en Maine y parte del invierno en aguas del Sur.

Recibirá sepultura el viernes por la tarde. El sepelio será sencillo de acuerdo con sus deseos.

Mr. Curtis fué presidente de la Curtis Publishing Company que editaba el «Saturday Evening Post», «Ladies Home Journal» y «Country Gentleman» y también era presidente de la Curtis-Martin Newspaper, Inc, que editaba el «Philadelphia Morning and Evening Ledger», «Philadelphia Inquire» y «New York Evening Post».

La provincia de Sevilla en manos de anarquistas

SEVILLA, junio 7. (AP).—Los propietarios de fincas, reunidos en esta ciudad, han acordado rechazar las demandas de los socialistas y han enviado un telegrama al Presidente de la República, Alcalá Zamora, pidiéndole «que preste más atención a la situación de Sevilla, por encontrarse la provincia en manos de los anarquistas».

Agregan los terratenientes que es imposible aceptar las demandas de los obreros a causa de las pobres perspectivas que ofrece la cosecha.

Mientras tanto, los trabajadores del campo continúan quemando los sembrados y las máquinas agrícolas, así como cortando los hilos telefónicos.

El pueblo de Cazalla está incomunicado.

La Guardia Civil ha practicado cuarenta arrestos.

EXPLOSIONES DE BOMBAS EN CORDOBA

CORDOBA, junio 7. (AP).—Se han registrado explosiones de bombas, las que han causado extensos daños a la iglesia de San Rafael y a la residencia del policía Juan Herrera Martín.

Los agentes han practicado varias detenciones.

M.E.C.D. 2016

LA POLICIA JUDICIAL NO CREE QUE HAYA JUSTIFICACION ALGUNA PARA SER ATACADA A TIROS

Un tabaquero denuncia a Sarrá ante el Fiscal

Despoja a los inquilinos que le han pagado

Ha elevado la denuncia al fiscal del Trib. Supremo. Acusa a un empleado del Juzgado, también

Juan Bones Valdés, modesto ciudadano, de oficio tabaquero, residente en Concepción número 56, en la Víbora, presentó ayer una denuncia contra el doctor Ernesto Sarrá Hernández, acaudalado comerciante droguista de esta capital, y contra el doctor Pelayo P. Garcés y Everardo Malgrat; la denuncia fué formulada ante el Fiscal del Tribunal Supremo doctor Ricardo R. Lancis y en ella se acusa a los referidos señores de haberse confabulado para obtener rápidos desahucios de inquilinos morosos.

La denuncia en cuestión viene a aumentar el números de las que se han venido diariamente formulando contra los expresados señores, a los que se señala de llevar a cabo procedimientos tortuosos contra los moradores, pobres en su casi unanimidad, de las casas del doctor Sarrá y se consigna en ella por Bones, que reside en una habitación de la casa referida, propiedad del citado droguista, que posee otra casa al lado marcada con el mismo número 56, que se atrasó en el pago de dos mensualidades obteniendo del encargado un plazo, mediante la entrega de siete pesos que le hizo sin recibo—siendo el alquiler de 4 pesos mensuales—, que vencería al siguiente mes, y como no pudo cumplir por falta de numerario, el Juzgado se presentó a desalojarlo de la habitación, sin haber sido oído en juicio, no obstante lo cual se le permitió seguir en la habitación a ruegos suyos, pero otro inquilino, que estaba en igualdad de condiciones, fué desalojado; asegura Bones que como las dos casas tienen el mismo número, con un juicio de desahucio contra uno, se mantiene la sentencia contra los dos y que Malgrat y el doctor Garcés son «testaferros» del doctor Sarrá, para el establecimiento de tales juicios de desahucio en que los inquilinos nunca son oídos.

UN EMPLEADO DEL JUZGADO, ES ACUSADO TAMBIEN

Dice Bones en su escrito-denuncia, textualmente, lo que sigue: «Sepa el señor Fiscal que estos señores tienen en el Juzgado Municipal del Centro un eficaz auxiliar en el empleado del mismo señor Victoriano Prieto, quien, para facilitar la nefanda situación de los señores denunciados, pretexta hacer diligencias con los autos de los señores referidos, reteniéndolos dolosamente para que nadie pueda enterarse del curso del juicio, entregándolos al Juzgado cuando se ha comenzado ya el horrible y repugnante hecho que barrena uno de los más elementales preceptos del Derecho Humano, arrojando a la vía pública a individuos que han sido condenados sin ser oídos».

Del asunto dió traslado el Fiscal del Supremo al Juez de Instrucción de la Sección Quinta, para que proceda a la formación de la causa correspondiente.

Define Sanidad el alcance de las ordenanzas

Cuando debe o no ser multado un comerciante y cuando debe ser notificado por los inspectores

La interpretación del capítulo de las Ordenanzas Sanitarias que trata de las infracciones, fué tratado ayer en la Consultoría de la Secretaría de Sanidad, entre el director del ramo, el jefe local de la Habana y los letrados del departamento. Se discutió ampliamente de la unificación de criterio en cuanto a esa interpretación que debe dársele a «la ley sanitaria escrita».

En principio se tomaron distintos acuerdos. Entre ellos el de que cuando una infracción sanitaria es evidente procede la multa, pero cuando la infracción no es evidente, entonces procede la notificación previa antes de la sanción, que sólo debe ejercitarse cuando no se cumple la orden.

Se puso como ejemplo, para mayor claridad, un asunto que viene dando mucho que hablar desde hace varias semanas en la Secretaría de Sanidad. Las multas que impone la Jefatura Local a los comerciantes por carecer de ratonera. Si el comerciante no tiene en su establecimiento ninguna ratonera, debe ser multado, pero si el número de ellas no es el que se estima suficiente, entonces debe ser notificado para que en un plazo corto se provea de las necesarias.

Y nada más se trató en la reunión pasándose por alto el tema de los recursos contra las multas impuestas por los jefes locales, ya que existen criterios opuestos entre los propios letrados de la Secretaría. Más adelante, se nos dice, será discutido.

EL MATADERO DE QUIVICAN

Por haberlo así dispuesto el Jefe de Veterinaria, el Jefe Local de San Antonio de los Baños ha iniciado el expediente de clausura contra el matadero de Quivicán, por no reunir las condiciones sanitarias exigidas en los reglamentos vigentes.

LESIONADOS POR PERROS

Carlos Alvarez y Carlos Calzadilla, menores de edad, vecinos de Matanzas, han sido lesionados por perros al parecer atacados de rabia, por cuyo motivo se les inmunizará con el suero antirrábico.

AUTORIZADA LA SAL DE JEFFERSON

Se ha ordenado al Jefe Local de Cienfuegos autorice el despacho en la Aduana de la gran cantidad de sal depositada allí procedente de la casa Jefferson, de los Estados Unidos, por haber comprobado que es para uso humano. En este asunto se interesó el Attaché Comercial de la Embajada norteamericana, Albert F. Nufer.

LA PRODUCCION DE ACERO EXPERIMENTO AUMENTO EN LOS ESTADOS UNIDOS

NEW YORK, junio 7.

La Revista «Iron Age» dice que la semana pasada las operaciones siderúrgicas aumentaron en un 3 por ciento, al 44 por ciento.

La producción de acero en lingotes de mayo fué la más elevada que se registra desde junio de 1931.

Almanaque americano

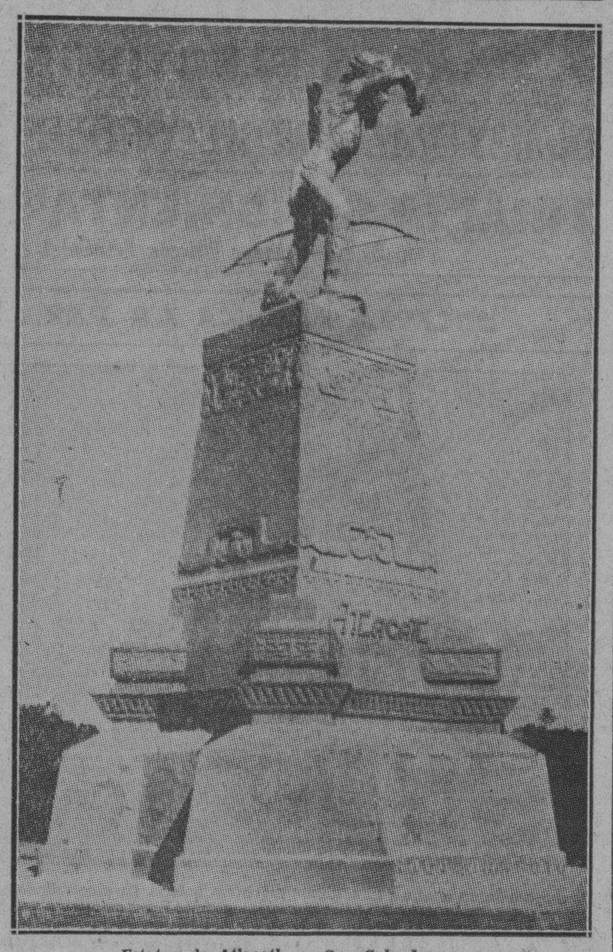

Estatua de Atlacatl, en San Salvador.

ATLACATL es el héroe nacional del Salvador. Ultimo cacique o señor de Cuzcatlán, nombre indio de aquella región, no vaciló en hacer frente a los españoles, sin amilanarse por la extraordinaria fama de que venían precedidos, pues ya habían realizado la fabulosa conquista de México y dominado también a sangre y fuego el rico reino de Guatemala.

JUNIO 8 1524 Batalla de Acajutla

Don Pedro Alvarado, el mejor capitán de Hernán Cortés, salió de Guatemala, hacia el señorío de Cuzcatlán, con mas de cien jinetes y otros tantos infantes castellanos, además de seis mil indios auxiliares. La mitad de éstos procedía de México y el resto de Guatemala. Por rivalidades entre los caciques, se prestaban muchos indios a guiar a los conquistadores y aún a ayudar a sojuzgar a sus hermanos; sin esta complicidad, a pesar del ilimitado valor de los esforzados castellanos, la conquista del Nuevo Mundo hubiera sido mucho más difícil de lo que resultó.

Alvarado envió aviso a Atlacatl para que acudiese a rendir acatamiento. Y él le contestó que **«no reconocía a nadie como señor, y que si para algo lo quería, allá en la sierra estaba esperándolo con sus armas».**

¡Cada rival era digno del otro! Dice el señor Juan Ramón Uriarte, en el bello trabajo que a este asunto ha dedicado en los «Anales de la Sociedad de Historia y Geografía, de Guatemala» que el español «físicamente era un semidiós heleno; alto, de cuerpo armonioso y fuerte; de oro sus gentiles mostachos». Y que el jefe indio era «alto, membrudo, esbelto, altivo como Tonatiú, y más ágil que éste. «Tonatiú era el nombre que los indios le pusieron a Alvarado por su color rubio y varonil arrogancia.

A la sierra fué a buscar Alvarado al cacique Atlacatl. Y se encontraron el 8 de junio de 1524. En los riscos de Acajutla estaba aguardando con sus guerreros. Sus armas—según el propio Uriarte —«eran las más impropias para lidiar con los conquistadores: flechas, escudos de cuero, lanzones embarazosos por su longitud, cuchillos de madera, hondas para arrojar pedruscos y pesadas armaduras de algodón, que eran el mejor cepo del propio combatiente cuando caía en tierra».

Los indios esperaban con inquieta curiosidad. Todo les causó gran asombro; los caballos, la artillería, las armas y armaduras...

Los jinetes de Alvarado hicieron caracolear y encabritarse los caballos. Osagre, el artillero que lo acompañaba, atronó la montaña con el fragor de algunos disparos, para demostrar que tenían a su servicio el rayo y el fuego.

Los indios no pudieron contener el primer estremecimiento de pavor. Pero miraron a su jefe y lo encontraron sereno y resuelto; y nadie osó moverse de su puesto!

Don Pedro de Alvarado, viendo que los indios no parecían amedrentados, comprendió que no tenía delante adversarios vulgares, sinó gente resuelta a morir por su patria. Entonces apeló a una estratagema. Ordenó a su tropa que simulase retirarse, para atraer a los indios al llano, donde pudiera jugar bien la caballería.

Y así fué. Atlacatl avanzó a su vez y Alvarado cargó impetuosamente... el destrozo fué enorme y «la sangre corrió a manera de arroyo, desde la falda adelante».

Pero Atlacatl y sus valientes, a pesar de sus armas tan desiguales, resistieron heroicamente y mantuvieron la lucha largo rato. Murieron muchos indios, y también algunos castellanos. Varios caballos fueron muertos a fuerza de pedradas. Una flecha atravesó el muslo del gallardo y hermoso capitán español. ¡Pero sobre el campo de batalla quedó sin vida el valeroso señor de Cuzcatlán!

Aunque Alvarado destruyó la ciudad de Cuzcatlán y derrotó a los indios varias veces, tuvo que retirarse sin haber obtenido una victoria completa. En vano apeló también a las promesas. No los pudo atraer.

Después, envió a su primo hermano Don Diego de Alvarado, que sobre las ruinas del pueblo indio fundó la villa de San Salvador, capital de la actual república.

El año pasado se le ha hecho justicia al héroe indio, al héroe nacional, erigiéndole una magnífica estatua en San Salvador. Está con sus toscas armas fijando en el espacio su mirada de cóndor, «tendida en arco la diestra, como apartando obstáculos y depejando horizontes».

M. R. Maribona Viña.

Su misión se limita al auxilio de los jueces, y a los delitos comunes

El Sr. Alfonso Fors no achaca el frustrado atentado de ayer a la organización secreta "A. B. C."

No hay ninguna pista que permita conocer quiénes atacaron a los ocupantes de la máquina del Segundo Jefe de la Judicial, cuyo hijo hablaba en aquellos momentos de una supuesta agresión

En la mañana de ayer estuvieron a punto de ser víctimas de un grupo de individuos hasta ahora desconocidos, los agentes de la Policía Judicial Mariano Faget Díaz y Domingo Avalos Rosell; Pablo González, chofer del señor Pedro Anyaumat y Urquiola, Segundo Jefe de dicho Cuerpo, y un hijo de éste nombrado Ernesto, que cuenta 15 años de edad.

EL ATENTADO

Citados previamente por el señor Anyaumat, en las primeras horas de la mañana de ayer acudieron a su domicilio, sito en San Francisco número 47, altos, entre Valle y San José, los mencionados agentes. Era su misión la de efectuar importantes registros en esta capital.

Como en esos momentos se encontraba el señor Anyaumat en el baño, Avalos y Faget se quedaron en el interior de la máquina de su jefe, la marcada con el número 183, oficial, que se encontraba situada frente a dicha casa.

Como el señor Anyaumat tardara, uno de sus hijos, nombrado Ernesto, se dirigió hacia la máquina, sentándose al lado del chofer González.

El hijo de Anyaumat provocó la conversación. Imaginense ustedes—dijo—que en estos momentos fueran atacados. ¿Qué harían? Deben de estar preparados a cualquier eventualidad. Yo creo que ustedes... Y cuando desarrollaba un plan de defensa y ataque, sonó un disparo que partió de la esquina de San Francisco y Zanja, en los mismos momentos que, en dirección contraria, transitaba un automóvil.

Suponiendo los agentes Avalos y Faget que se trataba de la explosión de una bomba, descendieron del automóvil e intentaron arrestar a un sujeto que corría, quien según se pudo saber más tarde, se nombra Miguel Macías. Dicho individuo se encuentra encargado de una carretilla de frutas que se halla situada en la esquina de San Francisco y Zanja.

Cuando trataban de darle alcance, notaron la presencia de la máquina agresora, observando que en su interior viajaban varios individuos que portaban armas largas, por lo que, suponiendo que se trataba de un atentado contra ellos, retrocedieron rápidamente y se escondieron tras del automóvil de Anyaumat, instantes que aprovecharon los desconocidos para descargar sus armas sobre el mismo, no alcanzándoles los proyectiles milagrosamente.

Faget, Avalos y el chauffeur González, parapetados tras del auto, dispararon sus revólvers contra los desconocidos, cuya máquina continuó veloz carrera por San Francisco hasta San José, tomando por Infanta, hacia Zanja, por donde continuaron hasta desaparecer.

En los momentos en que el automóvil de los agresores transitaba por San José e Infanta, les salió al encuentro el vigilante 1283, José López, que se encontraba de servicio frente a la casa del Capitán del Ejército González Quijano, y que había acudido a los numerosos disparos. Los desconocidos le hicieron una descarga, sin que le dieran tiempo a hacer uso de su revólver. Después dispararon repetidas veces al aire, con el propósito, al parecer, de atemorizar a los vecinos y a los agentes que pudieran acudir, y lograr evadirse, como lo consiguieron.

Como el señor Anyaumat se encontraba en el baño de su domicilio cuando se desarrollaron los hechos no pudo tomar parte activa en la persecución; sin embargo, al oir los disparos, se echó una bata por encima y trató de acudir en auxilio de los atacados, pero no fué necesario, porque en esos momentos entraba en la casa su hijo Ernesto, que le refirió que los atacantes habían desaparecido, sin que ni él ni sus compañeros hubieran sido alcanzados.

DANDO CUENTA

El agente Mariano Faget dió cuenta del hecho al Sr. Fors por medio del siguiente informe, que fué elevado al Juzgado de Instrucción de la Sección Cuarta:

Señor Jefe: Tengo el honor de informarle que, cumpliendo sus instrucciones, en la mañana de hoy, acompañado del Agente de esta Policía Domingo Avalos Rosell, fui a la casa particular del señor Segundo Jefe de este Cuerpo, Pedro Anyaumat y Urquiola, situada en San Francisco 47, altos, entre Valle y San José, y que para ello utilizamos la máquina de esta Jefatura, chapa oficial número 183, manejado por el chauffeur Pablo González. Aproximadamente a las ocho y veinte a. m. llegamos al domicilio apuntado y estacionamos la máquina y momentos después, bajó a saludarnos el hijo del señor Anyaumat, nombrado Ernesto, de 15 años de edad. En estas condiciones observamos que por Zanja y entrando por San Francisco, en dirección contraria, venía un automóvil abierto color beige, con fuelle de lona grisoso. Encontrándose en la mitad de la cuadra de San Francisco entre Valle y Zanja, se sintió una explosión como de un neumático o un petardo. Al ver correr a un individuo que manipulaba una carretilla de frutas, nos desmontamos todos de la máquina y tratamos de dirigirnos hacia el lugar donde estaba la carretilla. En eso vimos como se dirigía hacia nosotros el automóvil ya descrito, que tenía chapa particular al frente con un número que se compone de cinco cifras y empieza con UNO, encontrándose doblada. Sus ocupantes eran cinco individuos jóvenes y al parecer en mangas de camisa, traían encañonadas las escopetas que portaban. Al acercarse a nosotros nos hicieron unos seis o siete disparos, por lo que volviendo sobre mis pasos y protegiéndome con la parte posterior de nuestro auto, hice fuego con mi revólver. Disparando sus seis cápsulas antes de que el auto atacante doblara por San José hacia Infanta. Estimo que algunos de los proyectiles pudo haber alcanzado al auto de los agresores, que pasó a una velocidad vertiginosa, careciendo de chapa en la parte posterior. El chauffeur Pablo González, hizo también fuego con su revólver. Todo hace estimar que los agresores se encontraban estacionados en la esquina de Zanja y San Francisco, por Zanja, esperando que desembocáramos para atacarnos y que por algún contratiempo cambiaron de táctica. El estampido al parecer de un neumático o petardo, fué con toda seguridad, un tiro que se le escapó a uno de los atacantes al montar la escopeta. Nuestro automóvil presenta tres impactos de balines en la parte interior del asiento trasero, donde acostumbra a sentarse el que informa. También tiene incrustado un proyectil en la zercha y presenta tres perforaciones en el techo. Otro proyectil rompió el parabrisas lateral derecho, lo que hace un total de siete perforaciones. Todos resultamos ilesos de la agresión.

La Habana, junio 7 de 1933. 9.55 a. m.

De usted respetuosamente,

Mariano Faget,
Agente.

Hablamos con Fors sobre el atentado a su Segundo Jefe y nos dijo:

«No desecharemos ninguna pista porque no nos parece práctico achacar esta agresión al «A. B. C.» de golpe y porrazo, sin otras averiguaciones.

«La Policía Judicial es absolutamente gubernamental.

«Pudiera decirse que sus actuales componentes son los mismos que la fundaron. Pero su actuación se limita al auxilio de jueces y tribunales en la investigación de delitos comunes, al servicio de la sociedad; y hasta su defensa natural al Gobierno legalmente constituido, lo hace como lo ha hecho siempre, en esta, como en otras ocasiones, con plena conciencia de su ministerio, ajustando el cumplimiento del deber a la más extricta legalidad.

«Por eso me parece un doble error el atentado contra un policía judicial, y un doble crimen».

«No obstante lo ocurrido, la Policía Judicial continuará cumpliendo fielmente su sacerdocio, con dignidad y honradez, sin tibiezas ni debilidades».

Hasta ahora no existe ninguna pista a seguir.

Pedro Anyaumat, Segundo Jefe de la Policía Judicial, cuyo automóvil fué tiroteado por unos desconocidos

Mariano Faget, agente de la Policía Judicial, que repelió la agresión de los asaltantes.

El agente Francisco Avalos, que estuvo a punto de ser víctima de unos desconocidos.

El Tribunal Supremo se dirige a las Audiencias en relación con los informes de indultos

Hace recordar la circular de 15 de diciembre de 1930 en la que se decía: «en lo sucesivo eviten dirigirse al Secretario de Gobierno del Tribunal. La revista «El Repertorio Judicial»

El Secretario de Gobierno del Tribunal Supremo doctor Leandro J. Cañizares, ha dirigido ayer a los Presidentes de Audiencias de la República la siguiente comunicación:

«Señor: En virtud de haber comunicado la Secretaría de Justicia que los señores jueces de Instrucción y Correccionales continuan solicitando diariamente de la misma informes sobre indultos condicionales, le dirijo la presente, por orden del señor Presidente del Tribunal, para que se sirva recordar a los funcionarios correspondientes del Distrito de esa Audiencia, la circular de 15 de diciembre de 1930, ampliando la que con fecha 12 del mismo mes se había librado remitiendo ejemplares de la relación impresa de indultos condicionales concedidos hasta el 12 de noviembre de dicho año y en la que se les decía que en lo sucesivo evitasen dirigirse a aquella Secretaría en solicitud de informes sobre esa clase de indultos, anotando los que con posterioridad a los comprendidos en dicha relación fuesen apareciendo en la Gaceta Oficial en la que se publican con regularidad».

«EL REPERTORIO JUDICIAL» DEL MES DE MAYO

La Revista de Derecho y Jurisprudencia «Reportorio Judicial», que dirige el doctor Francisco Llaca Argudín, trae escogido y abundante material en su último número, que es el correspondiente al pasado mes de mayo.

«Embargos Preventivos entre Comerciantes», por el doctor M. Gayol Fernández; «Resolución Temerosa», por A. García Hernández, «Las Hipotecas menores de $500.00», por el doctor Claudio Montero; «La Moratoria Hipotecaria», por X, Y, Z; «Comentarios», por Oan; Miscelánea; Acuerdos de la Sala de Gobierno del Tribunal Supremo y Fallos de la Sala de lo Civil de la Audiencia de la Habana.

EXPRESION DE GRATITUD DE LOS HIJOS DE J. J. GOMEZ

Hemos recibido una atenta carta firmada por Vicente Gómez, Alejandrina Gómez de González, Manuela Gómez de Cepeda y Juana Gómez de Ibáñez, todos hijos del periodista y tribuno ilustre Juan Gualberto Gómez, que tomara parte activa en la contienda del 95.

En ella nos hacen constar su agradecimiento a la sociedad «Luz de Oriente», de Santiago de Cuba, por la velada en memoria del patriota insigne que celebró en sus salones recientemente, así como por la ofrenda floral que depositara una comisión de la misma sobre su tumba.

Honores que ellos saben apreciar en todo su valor.

CUMPLESE TRES AÑOS DE LA MUERTE DE S. SANDINO

Cúmplese hoy el tercer aniversario de la desaparición del señor Silvio Sandino, que, a más de Vicecónsul de Hungría, era querido compañero en esta casa.

Con motivo de tan triste fecha, muchos serán a recordar a quien supo granjearse generales simpatías y honda estimación.

Sepa su atribulada viuda que cuantos laboramos en el DIARIO tenemos presente a quien fué en vida su compañero amantísimo.

La usura será el tema de los rotarios, hoy

Se hablará también de evitar la explotación del garrotero. Invitados Camps y Martínez

En la sesión que hoy, a las doce y media del día, celebrará el Club Rotario de la Habana, se va a tratar acerca del problema de la usura.

Para ese acto se ha invitado al doctor Gabriel Camps, nuestro ilustre colaborador y, al mismo tiempo al doctor Ramón J. Martínez, dos abogados que sustentan distintas opiniones y criterios encontrados sobre el particular.

También en el Club Rotario se ha de tratar de una manera especial la usura de que son víctimas los obreros y operarios de las industrias por parte de los prestamistas vulgares llamados «garroteros».

La sesión, por el tema que se va a tratar, ha de resultar muy interesante.

Señalado para hoy el juicio sobre V. Bello

Existen las mayores probabilidades de que hoy comience, ante la Sala Primera de lo Criminal de esta Audiencia, el juicio oral del proceso que se instruye con motivo de la muerte del Presidente del Senado de la República, doctor Clemente Vázquez Bello, ocurrida en la Avenida del Gran Boulevard en Marianao, el pasado 27 de septiembre.

Sólo será juzgado el único acusado que ha podido ser detenido, Rogelio Rodríguez Perera, para quien el fiscal ha instado la pena de muerte por el delito de asesinato consumado en la persona del doctor Vázquez Bello y por el de asesinato frustrado, en la del chauffeur Julio Suárez, que resultó herido. Estima el Ministerio citado que en ambos delitos existe la cualificativa de alevosía y la de premeditación conocida, que deben ser apreciadas, también, como agravantes, además, de la de uso de arma prohibida.

La defensa, a cargo del doctor Manuel Calderón, insta la absolución de Rodríguez Perera, alegando que es inocente.

Quedó detenido uno de los ocho cubanos que regresaron a Cuba, procedentes de Miami, Florida

Es ingeniero electricista y amigo íntimo del general Menocal. Traía cartas de presentación para varias personalidades, y una misión secreta. Se creyó al principio que era un americano

En nuestra anterior edición, dimos cuenta del arresto de ocho individuos que se encontraban exilados en Miami, los cuales fueron detenidos por la Policía Judicial al desembarcar del vapor Florida, que los trajo de dicho lugar.

Por disposición del Jefe de la Policía Judicial, siete de los detenidos fueron puestos en libertad, al comprobarse que no los trae a la Habana ninguna misión peligrosa, regresando al seno de sus familiares, obligados ante la falta de recursos para continuar en la citada ciudad floridana.

LOS LIBERTADOS

Se nombran los libertados: Felipe Tejeda, sin otro apellido, natural de Gibara, de 28 años de edad, soltero, marinero y sin domicilio; Alberto Castellanos Rodríguez, de Cienfuegos, de 28 años de edad, soltero, químico azucarero y vecino de Carme Rivalta 173, en Sagua la Grande; Sergio Gómez Silva, de Santo Domingo, Santa Clara, de 24 años de edad, soltero, con domicilio en Colón 203, en Sagua la Grande; Roberto Díaz Alfonsín, de Santa Clara, de 27 años de edad, domiciliado en Colón 188, en Sagua la Grande; León Bravo Vázquez, de Santa Clara, de 50 años de edad, casado y vecino de Caibarién; Juan Llanes Fiallo, de San Antonio de los Baños, de 25 años de edad, vecino de Luis Estévez sin número, en la Habana; y Armando Sánchez González, de Güines, de 18 años de edad, soltero, zapatero y con domicilio en Armonía y Quintín, en el Cerro.

EL AMERICANO

También fué detenido al desembarcar José Gurri Torres, que en los primeros momentos se creyó era de nacionalidad americana, por su aspecto y hablar muy bien el inglés. Posteriores investigaciones comprobaron que es natural de Gibara, cuenta 40 años de edad, es ingeniero electricista y reside en Bernaza número 50.

LO OCUPADO

Entre los documentos que le fueron ocupados a Gurri, figuran numerosas cartas de presentación, las cuales están firmadas por personalidades de la oposición residentes en Nueva York.

En una de esas cartas, el firmante de la misiva se lo recomienda a otras personas residentes en la Habana, como un hombre de acción, solicitando se le presten todos los auxilios que requiera, con el cual se le puede mandar la correspondencia secreta que se desee, después de cumplida la misión que lo trae a esta capital.

También se hace constar en una de dichas cartas, «que es un hombre de confianza del General, cien por cien».

EL A. B. C.

En una de las cartas que a Gurri le fué ocupada, también se hace constar, que es urgente la sustitución de la representación del ABC en Miami, con motivo de correr ellos inminente peligro de ser detenidos, debido a la causa instruída con motivo del atentado de que fué víctima el presidente del Senado, cuyos componentes, una vez relevados, podrán pasar a México, donde estarán resguardados y seguros.

Gurri, según los antecedentes que posee la Policía Judicial, estuvo largos años prestando sus servicios profesionales en Chapara, a las órdenes del general Menocal, de quien es íntimo amigo.

En unos periódicos americanos donde aparece retratado el Comité Revolucionario, figura el detenido Gurri como miembro preeminente del mismo.

En vista de lo ocupado al detenido y los antecedentes que del mismo tiene la Policía Judicial, será enviado al Castillo del Príncipe a disposición de las autoridades militares correspondientes.

LOS INGRESOS DE 150 FERROCARRILES DE E. U.

NEW YORK, junio 7.

Los 150 ferrocarriles de primera clase obtuvieron en abril un ingreso neto de $19.041.000, contra $20.273.000 en abril de 1932.

M.E.C.D. 2016

LA LEY DE SEGUROS APROBADA AYER EXCEPTUA A LAS COMPAÑIAS ASEGURADORAS DE VIDA

Con los $6,000,000 no pagarán a los empleados

¡Piedad para el contribuyente!

El jefe del comité parlamentario conservador de la Cámara de Representantes, doctor Manuel Villalón y Verdaguer, formuló hace pocos días una declaración publicada en estas columnas, que merece comentarse.

Versa sobre el proyecto de restablecer el Ayuntamiento de la Habana, institución histórica convertida sin razón alguna en esa cosa exótica, de naturaleza híbrida, llamada el Distrito Central, de cuya organización definitiva parece desistirse.

Conviene advertir, para aclarar esto último, que ese peregrino organismo tenía que empezar precisamente a funcionar el 24 de febrero de 1931, en cumplimiento de lo ordenado expresamente en la décimacuarta de las disposiciones de la Constitución puesta en vigor el 11 de mayo de 1928, y que aunque hubo tiempo sobrado para estudiar y discutir la Ley por que se rige, vino ésta a promulgarse el 19 de aquel mes y año, habiéndose logrado los votos necesarios para votarla, mediante el arbitrio de darle carácter provisional y ofrecer a los legisladores que la objetaban la oportunidad de perfeccionarla más adelante, una vez atendida la urgente e inaplazable disposición constitucional.

La legislación deficiente, al fin como obra improvisada, que regula la vida del organismo de referencia; las fallas visibles que se observan en su desenvolvimiento; todo lo que le dió la impopularidad que tiene desde antes de nacer, naturalmente ha servido para promover con objetividad política algunas iniciativas parlamentarias tendientes a rectificar lo hecho; y una de ellas es la contemplada en la declaración del doctor Villalón y Verdaguer, quien con criterio ponderado se muestra ecléctico en cuanto a la formación del proyectado Consistorio, entendiendo que debería constituirse con representantes por elección de los partidos y con representantes designados en forma corporativa por propietarios, comerciantes, obreros, etc.

Pero esto no es lo que nos interesa mayormente, aun cuando cualquier cosa que se diferencie de lo que padecemos respondería más o menos a «un anhelo popular», como certeramente afirma el jefe del comité parlamentario conservador de la Cámara. Lo que nos incita al comentario son estas palabras que encierran una gran verdad y con las cuales finaliza sus breves y como se verá enjundiosas manifestaciones: «Es oportuno que señale el hecho de que los propietarios y comerciantes vienen pagando una alta tributación, que no está de acuerdo con el bajo nivel de vida que impera hoy. Deben condonarse los atrasos y rebajarse la contribución. Si ello se hace se observará un fenómeno curioso: Aumentará la recaudación municipal».

Con anterioridad había reconocido el doctor Villalón y Verdaguer la necesidad y conveniencia de aliviar al propietario, y al efecto formuló una proposición de ley que, como todas las inspiradas en el bien público, está siendo pasto de la polilla en los archivos de los Cuerpos colegisladores, cuando de haber alcanzado la atención que requería es probable que la propiedad estuviese en una situación menos ruinosa y por lo tanto en condiciones de aportar con regularidad más recursos de los que viene aportando por concepto de impuesto territorial a la Hacienda del Distrito Central y de todos los Municipios. Hoy reconoce, además, ese legislador, que la tributación que pesa sobre el comercio—no sabemos por qué omitió la industria—también es excesiva y claro está que onerosa, y colocándose frente a la desoladora realidad exterioriza el juicio certero de que «deben condonarse los atrasos y rebajarse la contribución».

Hasta qué punto se hace esto imperativo, lo dicen las fotografías del Depósito del Distrito Central que publicamos en nuestra edición del domingo último. Los vehículos decomisados por no haber pagado el impuesto de circulación, los armatostes y enseres de establecimientos comerciales embargados por atrasos en las contribuciones, los muebles procedentes de desahucios judiciales, todo, en fin, lo que aparece en esas dolorosas notas gráficas, denuncia la tragedia que vivimos y compele a atenuar, ya que no a hacer desaparecer los inecuandos, mejor dicho, los contraproducentes procedimientos de rigor que se observan con el contribuyente, al que se le desposee de lo que con ingentes dificultades puede proporcionarle el sustento, sin que esto reporte el menor provecho al fisco, sino todo lo contrario. Porque para lo que se subasta no hay postores, y porque el despojado, que estaba en actitud de luchar y tal vez salir adelante al cesar definitivamente en sus actividades comerciales o industriales queda colocado en el camino de convertirse en carga pública, acaso de ser un peligro social si su desesperación lo arrastra al extremismo o si simplemente lo impulsa a delinquir para sostenerse y sostener a los suyos.

Esos conceptos enunciados por el jefe del comité parlamentario de la Cámara deben traducirse en una proposición de ley, para que entren en vía de ser virtuales. Quizás no prospere, especialmente en lo que toca a la condonación de atrasos, porque aquí donde se conceden amnistías para toda clase de delitos; aquí donde el legislador tiene insólita magnanimidad con los falseadores del sufragio, los malversadores, los ladrones, los criminales y cuantos despojan al Estado, ofenden a la sociedad y en algún sentido merecieron severo castigo; aquí donde rara es la sentencia que se cumple, difícilmente se abren camino las iniciativas en favor del contribuyente que en la imposibilidad de pagar sufre el acoso del Fisco, y antes de caer víctima de su infortunio, pide que se le redima de obligaciones q. evidentemente no está en actitud de atender, que jamás podrá atender por absoluta carencia de recursos. Pero aunque la noble iniciativa que le sugerimos halle el «impasse» que encontró la otra suya que hemos recordado, siempre será para el doctor Villalón y Verdaguer un timbre de honor promoverla y bregar por que sea votada favorablemente. Esto aparte de que entre los propietarios, los comerciantes y los industriales abundan ya los electores, y servirlos reportará algún provecho a quienes, no habiendo dado motivos para que el electorado los repudie, poseen un mandato que a su vencimiento desearán renovar.

Se pagará la deuda exterior principalmente

Comisiones de maestros y de veteranos visitaron Hacienda para pedir que se les pague

Oficialmente aún no se ha decidido en la secretaría de Hacienda qué curso fijo se le ofrecerá a los seis millones de pesos que se están acuñando en la Casa de la Moneda de Filadelfia, por cuenta del Estado cubano.

Las actividades al respeto de la acuñación están siendo objeto de gran rapidez por la citada Casa de la Moneda, ya que el contrato firmado entre el Chase National Bank, sucursal de la Habana y el Gobierno de Cuba, indica, como condición especial, que toda la acuñación, es decir los seis millones se encuentren en la Habana antes de que se termine el mes en curso, con el objeto de tener toda la suma depositada en la Tesorería General de la República para esa época.

La primera remesa se demoró un poco debido a que había que preparar los troqueles y demás adminículos que son necesarios para acuñar nuestros pesos plata, pero ya montada la maquinaria todas las demás remesas, hasta llegar a la suma total, será objeto de rapidez y de entrega especial.

El secretario de Hacienda manifestó a tal respecto que la primera de estas remesas llegará a la Habana el martes de la entrante semana y las otras llegarán sucesivamente y sin interrupción.

PARA LA DEUDA EXTERIOR

No se ha dicho tampoco en la Hacienda de una manera categórica qué destino se le ofrecerá a los seis millones del flamante dinero que acuña la Casa de la Moneda de Filadelfia; pero por conductos bien enterados podemos informar que la mayor parte de esa cantidad el Estado la dedicará al pago de la deuda exterior. El Estado, como hemos dicho en distintas ocasiones, enviará a sus acreedores, por medio de los bancos extranjeros que funcionan en Cuba, la cantidad de ocho millones doscientos mil pesos, que es la suma que por conceptos de amortización e intereses debe pagar el Estado antes de que comience el nuevo año económico.

Se ha afirmado por algún colega que se pagaría con ese dinero los sueldos atrasados de los empleados públicos, pero ello no es más que una información vana que llena de esperanzas sin fundamento a los servidores de la administración.

En Tesorería se dice que existe en la actualidad algunas sumas de importancia para atender al pago de la deuda exterior, que unidas al dinero acuñado y a algún anticipo que la Hacienda pudiera solicitar a los bancos o petroleros—sobre esto nada hay fijamente todavía—servirán para cubrir los compromisos internacionales de la República.

Lo que se puede asegurar como cosa cierta y por haberlo manifestado el secretario de Hacienda de manera enfática, que Cuba, cuando se cumpla el plazo de pago a la deuda exterior, cubrirá sus compromisos de una manera que no deje lugar a dudas.

SOLICITUDES A LA HACIENDA

Con el objeto de entrevistarse con el secretario de Hacienda acudieron en la mañana de ayer una Comisión de maestros que fueron en compañía del secretario de la Junta de Educación, señor Osvaldo Valdés de la Paz, quienes solicitaron el pago de sus haberes atrasados.

También acudió una Comisión de veteranos de la independencia que nes hicieron idéntica solicitud.

Un representante a la Cámara, el señor Garriga, legislador por la provincia de Pinar del Río, se entrevistó con el doctor Averhoff, a quien pidió que los sueldos atrasados de los maestros públicos, en el caso de que pasaran a lo que se llama deuda flotante, sea la cantidad la menor posible.

ACTIVIDADES DE DOS CENTRALES

El señor Garriga dió cuenta al secretario en su breve entrevista de la necesidad de que se designe una Comisión para investigar las actividades de la Cuban Cane, con respecto a los colonos de Camagüey y del Central España, éste en la provincia de Matanzas, en sus relaciones con la banca de los Estados Unidos y la quiebra declarada de acuerdo entre las dos partes con el fin de despojar a los colonos de su caña por medio de un procedimiento judicial de desahucio, asunto que se planteará en la Cámara de Representantes el pasado lunes.

El señor Garriga manifestó también a los periodistas que ha de mantener ante la Cámara de Representantes sus puntos de vista contra el señor Walter, administrador judicial del Central España y que además, representa a los banqueros de la compañía azucarera de Matanzas y, al mismo tiempo, miembro de la Comisión Exportadora de Azúcar.

EN LA BARBERIA — por ABELA

—¡Lo que te sé decir es que cojas turno!

El Dr. Laudelino Moreno disertó en el Círculo Republicano Español

El ilustre conferenciante, que se halla en la Habana de paso para México, habló sobre el ideal democrático que encarna la Constitución Española. Numeroso público aplaudió al orador

Anoche, en el Círculo Republicano Español, ofreció el Dr. Laudelino Moreno, una conferencia sobre «El ideal democrático que encarna la Cinstitución Española», accediendo a la invitación que a su llegada a esta capital, en el vapor «Habana», de paso para México, le hiciera la representación del Círculo que acudió a saludarle.

A pesar de la brevedad del tiempo, que apenas permitió circular la noticia de ese acto, los salones del Círculo estaban atestados de público.

Ocupaban la presidencia los señores Carregal, Presidente del Círculo; el Dr. Laudelino Moreno; nuestro compañero en la prensa señor Rafael Suárez Solís, y los señores Besteiro, Tato, Presidente de la Sección de Cultura; Tapia, Huete y el sargento mecánico Madariaga.

Después de unas breves palabras de presentación, ocupó la tribuna el doctor Moreno, explicando numerosos preceptos de la Constitución, estableciendo un paralelo entre la idealidad de sus principios y finalidades de los mismos, y los regímenes monárquicos.

Analizó el gobierno de las casas de Austria y de Borbón, que desvirtuaron los principios liberales democráticos, para sostenerse en el poder. Habló de los militares, señalando cómo una parte de ellos fue siempre dúctil a la monarquía, mientras que en todas las épocas otros núcleos militares jamás dejaron de sentirse vinculados al pueblo. Cita distintos nombres de militares que fueron siempr eamigos del pueblo, defensores de su libertad, hasta llegar a los capitanes Galán y Hernández que dieron su sangre por la causa popular, por la República. Recuerda cómo demostró el ejército su amor al pueblo, cuando, al advenir la República, en calles y plazas, en todas partes, cambiaban fraternales abrazos con los ciudadanos, mientras los que se podían considerar de la casta monárquica, o que no sentían con el pueblo sino con la soldada que cobraban, se echaban atrás.

Habla del carácter, de las energías de los españoles, de sus triunfos en el trabajo, en la emigración, de sus obras donde quiera que han plantado sus tiendas, sin contar nunca con la protección oficial, pues no conocían ésta ni cuando iban a los cosulados a proveerse de sus cédulas u otros documentos; en cambio de este desamparo, se presenta la nueva idealidad de la constitución, que tiende a la aproximación, a la vinculación con los hijos españoles que viven lejos de ella, condición esta que reclama especial protección; y a los que con una visión amplia les dice: adquirid la ciudadanía de los pueblos en que luchái s y creáis amores, vínculos familiares, que cuando lleguéis aquí, os consideraremos como lo que sois, españoles; y en esta concepción de vinculación comprendidos estáis, como lo están los ciudadanos de los pueblos hispano americanos, que no pueden ser extranjeros entre nosotros, por lo cual al venir a España les amparan los mismos derechos que a los españoles.

Exhorta a los que le escuchan a que laboren por destruir la leyenda injusta, que aún rueda, del pueblo español, pues el verdadero pueblo ha sufrido el imperialismo de la monarquía, que aherrojaba su espíritu liberal y democrático, como lo han demostrado los intelectuales salidos del pueblo, que es la fragua de la intelectualidad, pues los que salen de ese conglomerado saben sentirlo y por eso amarlo.

Terminó diciendo que él hubiera querido poner de manifiesta cada uno de los conceptos de la Constitución Española, que son concordantes con el ideal democrático, innovador, pero resultaba imposible en los estrechos límites de una conferencia, por lo cual sólo había ofrecido ligeros esbozos de la obra monumental, de la constitución de la República de trabajadores, que necesitaba ser comprendida y aquilatada en toda su grandeza, ya que constituía un triunfo de la civilización, encarnación del progreso, médula del pueblo español.

Frecuentemente escuchó sinceras ovaciones el conferencista, siendo muy felicitado cuando descendió de la tribuna. El Ejecutivo del Círculo Republicano y la Sección de Cultura, le hicieron presente su gratitud por haber correspondido a sus deseos dejando oir su palabra elocuente en la casa social de los Republicanos españoles.

El homenaje a los aviadores hispanos será trascendental

La Cervecería **La Tropical** pone una suma de dinero en poder de la comisión

Ayer tuvimos el placer de saludar en esta redacción a nuestro distinguido amigo don Julio Blanco Herrera a propósito de la llegada del señor Federico Santander y sus intrépidos acompañantes.

Entre los comentarios de este arribo uno de nuestros repórters hubo de inquirir del popular cervecero y sportman, qué pensaba ofrecer la Tropical a la llegada de los aviadores señores Barberán y Collart, que ya tienen a todo el pueblo con inquietud.

Don Julio contestó con su natural amabilidad y con entusiasmo venemente: He tenido el honor y el gusto de cambiar impresiones con el respetable «Comité Conjunto de las Sociedades Regionales» y «Cámara de Comercio Española» y hemos convenido hacer una verdadera obra de conjunto, para mayor esplendor y gloria de este acontecimiento que de veras anhelo con toda el alma y rebosante de fe se realice con felicidad y éxito, no solamente para el orgullo español sino para toda nuestra raza latina.

Don Julio agregó, además, que aparte de la decidida cooperación de La Tropical, le anticipaba que la Compañía pondría en manos del patriótico Comité una cantidad en efectivo para que la destinara a lo que estimase más acertado y conveniente.

NO ACTUA BIEN UN JEFE SANITARIO

El Jefe de Despacho de la Dirección de Sanidad, doctor Francisco Pérez López Silvero, ha llamado la atención al Jefe Local de Bolondrón sobre la necesidad de activar su actuación higiénica, pues el mes de mayo último sólo inmunizó contra la tifoidea a 39 personas, impuso una multa, dispuso ocho órdenes de obras, visitó una escuela y concedió una licencia sanitaria.

Bolondrón cuenta con 11.823 habitantes, tiene 795 casas, 112 establecimientos y 30 industrias.

El Dr. Palma solicita el examen de varios testigos en la causa por la muerte del Sr. Montalvo

Dice que varios testigos presenciaron una entrevista entre Mario Cuéllar y un mestizo, frente al Capitolio. Francisco Cuéllar se presentó al Juzgado, al saber que lo reclamaban

Continuó el doctor Morales del Castillo actuando en el sumario que por el homicidio del representante Oscar P. Montalvo, instruye y tiene procesado con exclusión de toda fianza a Mario Cuéllar del Río, que aparece como matador.

En la mañana de ayer hizo su presentación ante el juez de instrucción el representante a la Cámara, doctor Francisco Cuéllar del Río, hermano de Mario. Iba acompañado del abogado defensor, doctor Roig.

Manifestó Pancho Cuéllar que se había enterado por un diario de que el doctor Morales del Castillo lo iba a instruir de cargos, por aparecer también como acusado en el delito de homicidio.

Al declarar, expuso al juzgado que lo haría por medio de un escrito, ya que sus manifestaciones serían completamente basadas sobre el atentado y el origen del mismo.

EL ABOGADO ACUSADOR

El doctor Carlos M. Palma, abogado acusador, se personó ayer en el juzgado, haciendo entrega de un escrito al secretario Tamayo, a fin de que se ordenara la citación de varios testigos, entre los que se encuentran doctor Manuel Sánchez Fernández, Angel Artola Valdés, Cristóbal Catá, Lucas Villalba, Vicente Cartaya, Francisco González Fernández, Sinforiano Rodríguez, Lino Gómez, René Riera, Raúl Zayas, doctor Abelardo Codinach, Oscar Montalvo Jr. y Adelardo Torres, éste que figura como testigo en la causa.

Pide el criminalista Palma que a todas estas personas se las examine a fin de que digan sobre una reunión que se efectuó frente al Capitolio, entre Mario Cuéllar y un sujeto mestizo, días antes del suceso en que perdió la vida Oscar Montalvo.

Además solicita el doctor Palma se pian los antecedentes penales del testigo Torres, quien al prestar declaración con relación al hecho de sangre habido en el Salón de Conferencias del Senado, se han visto varias contradicciones.

EL CASQUILLO

El casquillo ocupado y que se envió al jefe del Gabinete de Identificación Nacional, se ha podido comprobar que no fué disparado al mismo día del suceso, sino que aparenta haber sido utilizado hace más de un mes. Es calibre 38, pero no pertenece a ninguno de los dos revólvers que posee el juzgado y que pertenecen a la víctima y al victimario.

La investigación bancaria debería ser más frecuente

James Couzens declaró al salir de N. York que así se serviría mejor al pl:blico

NUEVA YORK, junio 7. AP. El senador James Couzens que embarcó al mediodía de hoy para asistir a las sesiones de la conferencia de Londres, declaró lo siguiente:

«Me parece que el mejor interés del público quedaría servido si se practicasen investigaciones más frecuentes en los bancos privados, si es que queda alguno después de los cambios que han de introducirse en la ley para impedir que los bancos privados acepten depósitos».

El senador Couzens pertenece a la comisión bancaria que está investigando las transacciones de los grandes bancos.

La Cámara aprobó los 7 artículos restantes de la ley de Eguilior

Las demás compañías de seguros deberán tener un agente en Cuba para otorgar todos los contratos

El proyecto pasó al Senado para su discusión. Excluye del gravamen a los contratos anteriores, siempre que el asegurado lo cancele dentro de los 30 días después de regir dicha Ley

En su sesión de ayer—según se dice en otra parte—aprobó la Cámara los siete artículos restantes de la Ley estableciendo impuestos a las Compañías de Seguros no establecidas en Cuba.

Dicha Ley fué presentada por el señor Eguilior, pero la Cámara acordó sustituirla por la del señor Anselmo Alliegro.

A continuación publicamos los siete artículos finales de la Ley aprobados ayer:

ARTICULO IV: Las personas jurídicas, organizadas al amparo de Leyes Nacionales o extranjeras autorizadas para realizar operaciones de seguros en el territorio de la República, estarán obligadas a mantener en el mismo, por lo menos, un Agente o Apoderado con facultades bastantes para otorgar los contratos de seguros en los cuales intervendrán directamente; sin que puedan excepcionar casos de ninguna especie y, además, para representarlas ante los Juzgados y Tribunales.

ARTICULO V: En cada caso en que se infrinja, total o parcialmente, la presente Ley, quedará establecida en favor del Estado cubano, gravando los bienes inmuebles que ampare la póliza emitida, una hipoteca legal preferente, por una cantidad igual y equivalente al cincuenta por ciento del importe de la indemnización que deba pagar la entidad aseguradora, sin que ello implique en manera alguna la validez del contrato. El Estado, en cualquier tiempo, podrá ejercitar la acción real hipotecaria para el cobro de la cantidad representada por la hipoteca a que se refiere la presente disposición.

Cuando el contrato de seguro se refiera o ampare bienes muebles, se le fijarán, sin perjuicio de los impuestos ya establecidos, sellos del Timbre por valor equivalente a la cantidad expresada en el párrafo anterior.

ARTICULO VI: No se establecerá el gravamen hipotecario, ni se fijarán los sellos del Timbre a que se refieren los párrafos primero y segundo del precedente artículo V, a aquellos contratos de seguros celebrados con anterioridad a la vigencia de la misma, siempre y cuando el asegurado lo cancele dentro del término de treinta días siguientes a la promulgación de la presente Ley en la Gaceta Oficial de la República.

ARTICULO VII: Los funcionarios judiciales que conozcan de cualesquier procedimiento que se relacione con el cobro de una o más indemnizaciones, o que como consecuencia del mismo proceda reclamación contra alguna entidad aseguradora, comunicarán siempre y sin excepción, a la mayor brevedad posible, a la Secretaría de Agricultura, Comercio y Trabajo, el nombre del asegurado; la razón social o denominación de la entidad aseguradora, los bienes amparados por el contrato del seguro de que se trate, la cantidad que representa el importe de la referida indemnización y cuantos más detalles y antecedentes sean preciso a los efectos del cumplimiento de la presente Ley.

Los peritos que, judicial o extrajudicialmente, intervengan para dictaminar sobre avalúos que deban llevarse a efecto con motivo de reclamaciones derivadas de contratos de seguros, y también los consignatarios o agentes de navieros, en casos de avería gruesa, quedan obligados a cumplir las prescripciones del párrafo anterior.

Los infractores de las disposiciones del presente artículo, incurrirán en multa no menor de veinticinco pesos, ni mayor de doscientos cincuenta pesos; y para la exacción de la misma se podrá utilizar la vía de apremio.

ARTICULO VIII: Ninguna de las disposiciones de la presente Ley, ni medidas que se dicten o deban aplicarse como derivadas de la misma, regirán para las pólizas o contratos y operaciones que realicen las Compañías de seguros sobre vida o riesgos sobre las personas. Esto no obstante las referidas Compañías estarán obligadas únicamente a cumplir las disposiciones legales anteriores a la vigencia de esta Ley.

ARTICULO IX: Se derogan todas las Leyes, Ordenes Militares, Reglamentos, Decretos y demás disposiciones legales vigentes, en cuanto se opongan al cumplimiento de la presente Ley.

ARTICULO X: Esta Ley comenzará a regir desde su promulgación en la Gaceta Oficial de la República.

Las autoridades perseguirán a los agiotistas

Investigan si es cierto que se han confabulado para alterar el precio de los artículos

El teniente Gregorio García, Supervisor de la Harina de Yuca, ha sido comisionado por el Secretario de Agricultura para investigar, ampliamente, todo cuanto se relacione con la alteración de los precios de los artículos de primera necesidad que, actualmente, han tenido un alza bastante considerable.

De comprobarse la confabulación para alterar el precio de las cosas, el propio Supervisor Militar dará cuenta al Secretario quien elevará el expediente a los Tribunales de Justicia para su resolución.

Según las últimas noticias recibidas en Agricultura, en los Estados Unidos de Norte América se está advirtiendo igual alza de precios en los artículos de primera necesidad, tales como algodón, manteca, trigo, etc.; el azúcar ha subido un 15 por ciento y el dollar, que es nuestra moneda, ha tenido una baja de un veinte por ciento. Puede ser que las causas de la alteración en estos mercados y la baja del dollar, ha dicho el doctor Molinet, sean motivos para que los agiotistas se amparen y hayan decidido la alteración de precios, formación de trusts, etc.

GUARDIA MEDICA ESPECIAL

El Jefe Local de Sanidad de la Habana ha dispuesto que todos los días, después de las cuatro de la tarde, hora en que termina sus funciones el Registro de legalización de firmas, un médico permanezca en la oficina hasta las siete de la noche, a fin de que atienda cualquier demanda de inmediata atención sanitaria.

Un notable pianista quiere llevar a su país nuestra música

Ha dos años dió su primer concierto de música criolla en San José de Costa Rica

Manuel Antonio Argüello, uno de los más connotados músicos de Costa Rica, pianista notable y compositor de sugerentes producciones, ha tenido la gentileza de hacer una visita a esta redacción, con objeto de despedirse de nuestro director y, al mismo tiempo, por medio de DIARIO DE LA MARINA, enviar un mensaje de salutación a cuantos aquí le han propiciado grata permanencia.

El distinguido músico que es, a la vez, alto empleado del Banco Internacional de San José de Costa Rica, nos relató, brevemente, el motivo de su viaje a la Habana y las diversas impresiones captadas por su acuciosa observación.

—Desde hace dos meses estoy en esta ciudad a la que he venido en viaje de vacaciones, que me ha concedido el Banco Internacional de San José de Costa Rica, donde presto mis servicios.

—Es la primera institución bancaria de mi país y la que ha salvado la crisis y distintos problemas que nos perturbaron recientemente.

—No vivo de mi música. El arte musical es para mí un recreo espiritual, o más bien: una imperativa necesidad que cultivo con delectación. Ningún fin lucrativo me mueve a utilizarlo y mis conciertos y composiciones los doy sin otra retribución que «el arte por el arte», tal cual un discípulo de Murger.

—Como siempre sentí interés por la música del maestro Lecuona, fuí el primer músico de Costa Rica en abordar las bellas melodías y canciones de tan inspirado compositor cubano y me he propuesto estudiar sus ritmos melódicos a fin de llevarlos a mi país.

—Dos años ha fuí el organizador de un concierto de música criolla desde la estación radiofusora T. I. C., que dediqué a la colonia cubana de San José. Pero ello no era suficiente y de ahí que me hiciera el propósito de venir a Cuba y vivir en este país, tan alegre y cantarino pese a las crisis diversas que lo abaten, la música y los ritmos en el mismo patio.

—La música de Cuba gusta mucho en mi patria, especialmente la del referido maestro Lecuona, y Grenet. Con la primera resulta el inconveniente de la gran dificultad técnica sobre todo la mano izquierda, y, por esa causa, son muy contados los pianitas que se aventuran a ejecutarla.

—Mañana embarcaré, de nuevo, hacia mi patria en el «Marqués de Comillas» y puedo decirle que me voy bien documentado en cuanto a música vernácula se refiere y mejor impresionado aun de la gentileza de los cubanos que me han demostrado en todo momento un alto espíritu de hospitalidad y franca camaradería. Esto último, créame que no se ve en todos los lugares.

—He estudiado y aun soy discípulo del eminente maestro Sequiera, una de las cumbres musicales de mi patria y de gran reputación artística en la América del Sur.

—Sí, soy hermano de Fausto Argüello, jugador de «foot ball» internacional, quien ha estado actuando en el club Fortuna con el éxito que ya saben ustedes, puesto que la prensa de Cuba se ha ocupado, con calor de sus triunfos deportivos.

—Mañana salimos, ambos, para nuestro país, llevándonos un recuerdo inolvidable de los cubanos, a quienes ya queremos con afecto sincero y deseo que usted lo haga constar así, en honor de la verdad.

El distinguido autor del bello tango «Súplica», la bella melodía que tanto se ha divulgado por la calidad de sus cadenciosos ritmos, nos estrecha la diestra, reiterando su saludo para nuestro director, así como, también, para los músicos cubanos, de quienes va impresionado excelentemente.

Inaugurada ayer la exposición del pintor Valderrama

Presenta sesenta y tres retratos al pastel. Habló el Dr. José M. Carbonell

Valderrama

Ayer, a las cinco y media de la tarde, se verificó, en los salones de la sociedad femenina «Lyceum», del Vedado, el acto de apertura de la exposición de retratos al pastel del pintor cubano doctor Esteban Valderrama.

Se exhiben sesenta y tres retratos, en su mayoría cabezas de damas y señoritas de la sociedad habanera, que ofrecen un conjunto admirable, realizados algunos con la rapidez habitual del artista Valderrama, que asombra a todo aquel que ha podido apreciar esta característica suya.

El discurso de presentación del artista y de apertura de la exposición estuvo a cargo del connotado poeta y orador doctor José Manuel Carbonell. Sus primeras frases fueron de salutación para la presidencia de la prestigiosa institución, Lyceum, sede de las más importantes exposiciones de arte y otras demostraciones de la cultura nacional y extranjera.

Después el doctor Carbonell evocó los días en que conociera al artista y la vieja amistad que desde entonces les liga. Valderrama empezó su afición artística en Matanzas, pintando escenas de la revolución cubana, en la pizarra de la escuela donde aprendía la primera enseñanza, con el yeso que le daba el profesor para sacar cuentas. Fueron pasando los años, y cada día la afición a la pintura en Valderrama fué en aumento, hasta que consiguió una pensión para estudiar en la Escuela de San Alejandro en la Habana. Más tarde marchó a España, donde frecuentó la Academia de San Fernando, de Madrid. Pasó luego a París, obteniendo siempre altas calificaciones en sus estudios, llegando a ser considerado como alumno perpetuo, en la Escuela de Bellas Artes de la capital francesa. Varios meses estuvo también Valderrama en Londres, dedicado a engrandecer sus conocimientos pictóricos, a perfeccionar su técnica; pero el advenimiento de la guerra europea, la tremenda catástrofe material y espiritual de 1914, le obligó a volver a Cuba.

Ya en nuestro país, Valderrama se dió a conocer rápidamente, en primer lugar por sus retratos de patriotas cubanos, así como por sus dibujos iniciales al pastel.

A Valderrama le agrada la decoratividad de Zuloaga y el arte de Jean Paul Lorens y Sargent.

Terminó su discurso el doctor Carbonell, haciendo un elogio de la personalidad del expositor, de su amor al estudio y al trabajo y de su gran devoción por Cuba.

VALDERRAMA

Seguidamente, el pintor dió lectura a unas cuartillas, explicativas de que hacía unos diez años que no pintaba al pastel, porque notó que sus primeras obras se descoloraban; pero que últimamente, al encontrar una materia alemana adecuada, comprobó que tras una preparación suya, había logrado vencer el defecto de que adolecían sus primeras obras. Explicó el procedimiento personal que emplea para hacer un retrato al pastel con rapidez; y para terminar dijo que era preciso amar esta clase de pintura, la cual tiene la ventaja de que no cambia el color, como sucede con el óleo y la acuarela. Considera que de sus sesenta y tres obras en exhibición, los retratos de la familia Campa, son los mejores logrados.

CONCURRENCIA

A la apertura de la exposición Valderrama asistió numerosa concurrencia, destacándose elementos de nuestro mundo artístico y las más preeminentes damas que integran la sociedad Lyceum.

Valderrama fué muy felicitado por sus «pasteles», verdaderas demostraciones de su justificada fama de excelente pintor.

Aceptados los servicios de Howard McBain

El Secretario de la Presidencia, doctor Guerra, manifestó ayer a los periodistas que de acuerdo con los deseos del Presidente, había aceptado el Profesor de la Universidad de Columbia y Presidente de la Comisión de Derecho Político de la misma, Mr Howard L. McBain, para actuar como experto en las reformas que habrán de llevarse a cabo en el actual Código Electoral, asesorando así al Tribunal Superior Electoral en esa labor. El Gobierno tiene el propósito de que las próximas elecciones estén rodeadas de todas las garantías que de acuerdo con la ley deben ofrecerse al electorado.

Según manifestara el doctor Guerra a los reporters, Mr. Howard estudiará y dictaminará sobre los trabajos de reorganización que se llevarán a cabo en la Universidad Nacional, auxiliándolo en esa labor un perito en cuestiones docentes.

M.E.C.D. 2016

Sed excesiva

A menudo es causada por entorpecimiento del hígado. Normalice pronto las funciones hepáticas tomando

'SAL de FRUTA'

ENO

Se vende en frascos de tres tamaños: grande, mediano y pequeño.

Las palabras "ENO", 'Fruit Salt" y "Sal de Fruta" son marcas registradas

Bromas y Veras

(Por JOAQUIN ARISTIGUETA)

YA ESTA entre nosotros el sargento mecánico señor Madariaga. Es la avanzada de los aviadores que intentan cruzar el Atlántico y llegar desde Sevilla hasta nosotros, con lo cual no es necesario decir que van a pasar la mar de costa a costa y también van a pasar la mar de fatigas. Pero eso sí, que llegan es un hecho, y no digo que apuesto un pedacito de billete de lotería porque saldríamos perdiendo todos.

Así que, el sargento Madariaga ha sido el primer latido de emoción, de esta emoción que ya nos está embargando como si le debiéramos seis meses de alquiler y me ha parecido que es un deber periodístico entrevistar al mecánico del avión «Cuatro Vientos».

A simple vista se le nota que es de la Aviación Militar española: no hay más que verle el aire marcial que se gasta. Es airoso, que despeina: se le ve al vuelo.

Al rededor del sargento, la espectación es general. Está en el muelle con numerosa compañía, que más que compañía parece un regimiento. Para llegar al sargento tuve que agarrarme a un cabo, y hacer «maromas. Luego me dijo que a él le había ocurrido lo mismo, que para llegar a sargento había tenido que pasar por cabo. Somos los hermanos siameses del destino.

Y comenzaron las preguntas:

—¿Qué fué usted, antes de ser sargento?

—Hombre, lo que somos todos: fuí cabo.

—Quiero decir: antes de ser militar, ¿qué fué?

—Paisano.

—¿Y....?

—Usted dispense: permítame unos momentos, que voy a dar una vuelta al mundo. Cinco minutos nada más.

Claro que me quedó asombrado, porque dar una vuelta al mundo en cinco minutos, ya no es fantasía julioverneseca, es ¡el delirio! Y sin embargo resultó verdad, porque la vuelta era al mundo de su equipaje. Mejor dicho, a los dos mundos. porque uno es nuevo, donde trae las ropas y útiles de los aviadores Barberán y Collart, y el otro más viejo es el suyo. Y en un momento dió como diez viajes del nuevo mundo al viejo: vamos, que dió los viajes de un mundo a otro, volando. Y aterrizó otra vez a mi vera.

—Y, ¿con qué objeto ha venido?

—Con la mar de objetos: bielas, piñones, palancas. Piezas de repuesto para el avión, por si se desavía.

Y dígame, Madariaga: ¿es usted pariente del Embajador de la República en París?

—No, señor: ni que Dios lo quiera. Porque si yo fuera pariente del Excelentísimo Embajador, resultaría primo. Pues no me negará usted que tener un pariente así de ilustre e influyente, y quedarse en mecánico nada más, es ser un «primo».

—Y, ¿cómo no ha bajado usted vestido de uniforme?

—Por no presumir: ¿no ve que soy Modesto?

—Pues me ha chafado usted la combinación, porque yo iba a retratarle de uniforme y con un «puro», que es como se retratan siempre los soldados españoles.

—Se «retrataban». Eso era con el antiguo régimen: de cuando los soldados, para no perderse, andaban siempre con una niñera. Además, eso lo hacían los soldados, y no las clases, porque a fuerza de chupar los puros, se hacían «cabos», lo cual es un ideal de todo soldado.

—¿Cuándo cree usted que saldrán los aviadores?

—De un momento a otro. Hay luna llena y....

—Ah; ¿tienen en cuenta la Luna?

—Sí, para navegar de noche. ¿No ve que tanto el Capitán Barberán como el Teniente Collart, son muy serenos?

Y al llegar aquí, la entrevista no pudo continuar, porque es que tengo unas vecinas con un radio de ocho bombillos, y un chiquillo con dos dientes que ambos sincronizan que es una maravilla. Y cuando ya iba a entrar en materia, me despertaron y me quedé sin saber lo más importante de la entrevista: de dónde es Madariaga.

Que si resulta como yo lo he soñado, ¡es de «cuidao».

INVENTOS, INNOVACIONES Y CURIOSIDADES

(Science News Service)

La Gran Bretaña ha alcanzado el tercer lugar en la producción mundial de energía eléctrica.

Se han fabricado unas ametralladoras que lanzan los proyectiles sin ruido alguno, mediante diecisiete electro-imanes convenientemente dispuestos.

En la América del Sur se han descubierto unos monos pequeñísimos, que pesan menos de una libra.

Para enseñar a montar en motocicleta, se han construído en Alemania unos vehículos de doble control.

Se han diseñado unas trampas con muelles de tensión para dedicarlas a la captura de las grandes fieras en las intrincadas selvas del Africa.

Inglaterra ha ido aumentando por años, a partir de 1924, sus importaciones de plomo y de objetos de dicho metal.

Ultimamente se han construído unos batidores eléctricos especiales, que facilitan extraordinariamente la tarea de revolver el contenido de las sorbeteras.

Venezuela tiene una población de 3.216.000 habitantes, de acuerdo con los últimos censos, y una extensión superficial de 393.977 millas cuadradas.

El 80 por ciento de los residentes en Yugoeslavia se encuentra verdaderamente interesado en los estudios agrícoles, según los informes suministrados por el departamento correspondiente del citado país.

PARA ACLARAR EL CUTIS

Limpiar la sangre, Ayudar la digestión.

Tras una serie de experimentos, el Dr. William Brandreth, afamado médico de Inglaterra, logró combinar seis preciosos ingredientes vegetales en "una fórmula perfecta." Tan perfecta, que ha sido aclamada en más de 70 países, y que cuenta con millones y millones de agradecidos favorecedores.

Estos ingredientes están combinados de tal modo, que las Píldoras de Brandreth pueden tomarse indefinidamente sin riesgo de malas consecuencias ni necesidad de aumentar la dosis. No irritan ni envician. Su acción está limitada al intestino grueso, y por lo tanto pueden tomarse largo tiempo sin que interrumpan la digestión.

En los bosques de seis lejanos países se recogen las preciadas hierbas que componen las Píldoras de Brandreth y le ofrecen al público un medio ideal de combatir el estreñimiento.

Las Píldoras de Brandreth no están hechas para aquellos que buscan un efecto rápido y violento. Su acción consiste en asegurar el funcionamiento completo y regular de los intestinos, sin temor de malos resultados.

Tome las Píldoras de Brandreth por la noche . . . y a la mañana siguiente se convencerá de por qué se las ha llamado "una fórmula perfecta." Las venden todas las buenas farmacias.

LAS CASAS DE AGRICULUTURA EN REDENCION, POGOLOTTI

Por la Dirección del Trabajo se ha ordenado un censo de todas las casas del barrio de Redención, Pogolotti construídas para desidencia de obreros exclusivamente por la Secretaría de Agricultura. Noticias extra oficiales aseguran están habitadas por personas sin derecho a ello.

En la propia investigación se dispone se consignen aquellos inquilinos que pagan alquiler a personas sin derecho a cobrar, así como si todos los que se abastecen de agua del Canal de Albear son los poseedores de dichas casas o si—como también se tienen noticias—se abastecen casas de comercio y particulares sin abonar contribución alguna.

SUSCRIBASE Y ANUNCIESE EN EL «DIARIO DE LA MARINA»

Fué recluído un cleptómano en el manicomio

Había sido condenado numerosas veces. Estiman los alienistas que resulta un tipo peligroso

A virtud del informe emitido a la Sala Primera de lo Criminal de la Audiencia habanera por los doctores Barreras y Barroso, dicho Tribunal ha dispuesto que sea nuevamente recluído en el Hospital de Dementes de Cuba, en Mazorra, el procesado Matilde Jorge Sosa, al que se ha seguido diversos procesos por robo, y que aparece ser un cleptómano incorruptible.

Dicen los referidos peritos en su informe que del estudio cuidadoso de todos los antecedentes que obran en la causa, del examen clínico y psiquiátrico del procesado, entre ellos el aspecto físico, el desarrollo mental, que es normal con una intelectualidad torpe en mucho menos grado de lo que se debe ser normalmente, influyendo en esto más su vida intermitente y más o menos prolongada, la repetición de sus delitos contra la propiedad, pero éstos de poco valor y sin fines de lucro, seguido de fuga del lugar donde los realiza y a veces a grandes distancias, dándole a su persona el tipo ambulatorio, sin que las condenas repetidas modificaran ni suprimieran la repetición de esos delitos; creyéndolo de peligrosidad, pues en la primera oportunidad en que intenta realizar uno de sus delitos habituales a la menor resistencia que se le ofrezca cometerá atentados personales, pues esto constituye su obsesión actual, ya que manifiesta «que con una pistola en cada mano no habrá quien se le resista».

Cintas difiere su salida de E.U. a Londres

Asuntos oficiales le retienen en Wáshington y no podrá ir a la Conferencia Internacional

WASHINGTON, junio 7. AP.—El Embajador de Cuba, señor Oscar Cintas aun no ha terminado sus planes para el viaje que ha de realizar a Londres, donde se unirá a la delegación cubana que tomará parte en la conferencia económica y monetaria.

Dijo que se proponía embarcar la semana próxima, pero que asuntos de carácter oficial le retienen en esta capital, por lo que no podrá ir a Londres hasta dentro de varias semanas.

NOTICIAS DE LA JUDICIAL

UNA DENUNCIA

José Manuel Baez Alvarez, vecino de Monasterio número 1, en el Cerro, denunció en la Policía Judicial, que con fecha 4 de abril último, alquiló la casa en que reside a un individuo que le dijo nombrarse Serafín Pando, pero en el día de ayer se le presentó otro sujeto, informándole que él era el verdadero apoderado del dueño de la casa en cuestión, por lo que estima que ha sido víctima de una estafa.

ESPOSO LESIONADO

Denunció en la Policía Judicial, José Mario Rodríguez del Curt, de 33 años de edad, enfermero y vecino de Gervasio 126, altos, que fué abandonado por su esposa Concepción Marino y Bouza, a instancias de un individuo nombrado Justo Martínez González, con el cual desde hacía tiempo sostenía íntimas relaciones, según ha podido enterarse con posterioridad, residiendo ambos actualmente en A número 8, entre 13 y 14, en el Reparto Lawton.

ROBO DE PRENDAS

Cristina Pérez Moreno, natural de España, de 45 años de edad y vecina de Empedrado número 47, denunció en la Policía Judicial, que en horas del día le habían robado de su domicilio varias prendas que guardaba en el escaparate, estimándose perjudicada en la suma de 250 pesos, pudiendo comprobar que el autor había violentado la cancela de la escalera.

ROBO DE UN EXPRESO

Benjamín Beltrán y Fernández, vecino de Velázquez número 27, Jacomino, dió cuenta en la Policía Judicial, que de las oficinas del Expreso Camagüey, del cual es administrador, situadas en Corrales 210, le habían robado en horas de la madrugada varias mercancías que apreció en la suma de 48 pesos, sin que tenga sospechas de persona alguna.

AMENAZAS DE MUERTE

Adolfo Puig y Ruenes, sub-administrador de los muelles de la Ward Line, vecino de Porvenir número 9, en la Víbora, denunció en la Policía Judicial, que diariamente es amenazado de muerte en unos anónimos que le son enviados por correo, cada uno de los cuales está firmado por La Cámara Secreta, suponiendo que obedezcan tales amenazas, rivalidades de los obreros que trabajan en dichos muelles. Temeroso a ser víctima de una agresión, determinó dar cuenta de ello a la policía.

PANADEROS MULTADOS

Por no fabricar pan mezclado con harina de yuca, infringiendo el artículo primero de la Ley vigente, han sido multados los propietarios de las panaderías La Unión, El Incendio y Hermanos Beltrán, de Sagua la Grande; La Jovencita, de Bayamo; La Francesa, de Manzanillo; La Santiaguera de Santiago de las Vegas; Antigua de Collado, de Santa Isabel de las Lajas; Becerra de Santa Cruz del Sur; Vitapan, El Modelo, A. B. C. y Cuba-Italia, de Marianao; y La Lituana de Acosta 15, en esta Capital.

MATANCERAS

RESURGE UNA INSTITUCION

Que es monumento matancero.

Me refiero al Dispensario de Niños Pobres «Domingo L. Madan», que fundado en el año 94 fué amoroso regazo, generoso refugio de los cubanos en los cruentos años de nuestra guerra de Independencia.

La actividad del actual Alcalde matancero señor Ricardo Campanería y el amor y el interés a esa obra, que fué la de su padre también, del doctor Antonio Font Tió, han sido puestas al servicio de esa casa y los pobres niños matanceros, hoy en penuria tan grande, como aquella misma del noventa y cuatro, recibirán del Dispensario auxilios médicos, medicinas y alimentos si hasta allí pudiera llegarse.

Un grupo de distinguidos galenos de la localidad han brindado sus gratuitos servicios al Dispensario, y tendremos al doctor Tamargo en esa rama de garganta, nariz y oídos, al doctor Mario Dihigo en vías urinarias, al doctor Font Tió, en cirugía infantil, al doctor Adolfo Lecuona, uno de los fundadores del Dispensario en el 94, en medicina infantil, así como al doctor Guillermo Caballero en la misma rama, y en piel y sífilis al doctor Manuel de J. Ponte.

Los beneficios que reportó el Dispensario en aquellos años de penuria de Madan y después desde el 98 hasta el 1926 con el doctor Antonio Font Cuesta a su frente, los volverá a reportar ahora en que la miseria aflige a Cuba nuevamente.

Un llamamiento a esta sociedad harán el alcalde y los galenos antes mencionados para que cooperen al sostenimiento del Dispensario, y una ínfima cuota, diez o veinte centavos será suficiente para que la legión de ángeles que hoy mueren de hambre y de inanición, encuentren en el Dispensario «Domingo L. Madan», lo que necesitan para ser en el mañana sanos ciudadanos de la nación.

Apelarán también el alcalde y los médicos ya nombrados a los altruistas sentimientos de los matanceros que residen en la Habana y también de aquellos solicitarán la misma pequeña cuota que ha de traer a tanta madre, a tanta infeliz mujer, el consuelo de ver atendidos a sus hijos, hoy del todo desvalidos.

Nuestros representantes y senadores, nuestras autoridades, nuestra sociedad gentil siempre a toda obra caritativa, responderán a este llamamiento de Campanería, Font Tió, Tamargo, Dihigo, Adolfo Lecuona, Guillermo Caballero y Manuel de J. Ponte, propiciando el resurgimiento del Dispensario que en años de la guerra fué alivio y fué consuelo de la desvalida población matancera.

EL DOMINGO 17

El último escrutinio.

Señalado está para ese día el último conteo de votos del Certamen que con tanto éxito viene celebrando el popular diario de Félix U. Casas.

Se proclamará en esa fecha a la Reina y a sus ocho damas, tomándose después una película, que va a ser para Matanzas un Heraldo, pues que se exhibirá en la Habana en los principales teatros y después en el interior de la isla.

Firmado ya el contrato por el «Imparcial» y la compañía filmataria de esa cinta. A más de la gran fiesta que tendrá efecto en el teatro Sauto al coronarse a la reina, presentará distintos aspectos de nuestra población, y entre éstos una hermosísima vista de la ciudad tomada desde el parque Machado.

Las electas en el Certamen, la concurrencia, el jurado y la alta dirección del colega, aparecerán en esa film, con numerosas casas de comercio de la población que se suman a la feliz iniciativa del caro compañero.

Sobre las grandes fiestas que organizará el periódico de Casas para coronación de la reina, daré noticias en breve en estas correspondencias.

FINA FORCADE

La señora de Jackson.

Estuvo en Matanzas ayer y fué huésped de la presidenta de la Cruz Roja, señora María Dolores Núñez de Beato.

La señora Forcade de Jackson, que es presidenta del Patronato del Desayuno Escolar en la Habana, dejó en poder de la señora de Beato, un cierto número de papeletas de la rifa que hace en estos momentos en favor de dicha institución. Rifa de un automóvil como primer premio y de quinientos y doscientos pesos como segundo y tercero.

FATAL DESENLACE

De la señora de Rabelo.

Falleció ayer mañana, víctima de la cruel dolencia que venía padeciendo la muy apreciable dama Isabel Martín, la esposa amantísima de nuestro estimado amigo Juan Rabelo.

Se hizo la ciencia impotente ante la gravedad del mal que en ella hizo presa y que la lleva a la tumba en plena juventud, cuando más necesaria era a su hogar, cuando hijos y esposo de ella recibían con las bondades de su alma, el tesoro de su amor y su cariño.

En horas ha hecho crisis la enfermedad que aquejaba a Isabel Martín y ayer mismo cuando daba cuenta de su mal, aunque declaraba lo delicado de su estado, no pensamos nunca que tan cercano estaba su fin y que tan pocas horas quedábanle en este mundo.

Con este golpe terrible que hiere a Juan Rabelo, sufre también la familia de Casas un duelo que es como suyo.

Sabido es de todos la compenetración de estas dos familias, su cariño intenso y su identificación inmensísima.

Reciban mi pésame los deudos todos de la desdichada Isabel Martín, por cuyo descanso eterno elevamos nuestras preces al Altísimo.

LA BODA DEL SABADO

En la intimidad.

Para las horas de la tarde del día diez del corriente, se ha fijado el enlace de la bella, graciosa y muy culta señorita Maricusa Capó Coronado y el joven Arminio Becker.

Boda notarial.

Que tendrá por testigos a los doctores José Angel Treserra y Manuel Naranjo, por el novio; y a los señores Armando Iglesias y Antero Mencío, por la señorita Capó.

Actuará en la boda el doctor Manuel Fernández Feito, Juez Municipal del Norte.

Los novios partirán para la Habana, efectuados sus esponsales, hospedándose en el Gran Hotel Inglaterra, en su suite de lujo, que para ellos hay apartado.

Es el hotel de los matanceros actualmente, el Inglaterra, por que matanceros son sus managers los señores Soles y Estrada.

OPERADA

En la Clínica de Tamargo.

Fué sometida ayer mañana a una delicadísima intervención quirúrgica, la respetable dama Teresa Lavastida y Heredia, hermana de aquel inolvidable don Alvaro, uno de los abogados que gozó de mayor prestigio en el foro yumurino.

Llevó la cuchilla en esa operación, el prestigioso cirujano doctor Antonio Font Tió, as de la cirugía matancera, como lo fueron en un tiempo Felillo Vera, Julio Ortiz Cofigny y Luis D. Díaz.

Una pierna le fué amputada a la respetable Teté Lavastida, para evitar la invasión de la gangrena que había hecho presa en ella.

Por la mejoría de esa enferma por la que tanto se interesa nuestra sociedad hacemos los más fervientes votos.

EL ONCE DE JUNIO

Una excursión a Varadero.

La organizan las Antiguas Alumnas de la Milagrosa, que irán ese día a la Playa Azul, para gozar de un día a la orilla del mar y del incomparable panorama que presenta en junio al Arcachón cubano.

Con la presidenta de las Antiguas Alumnas, señora Marina Peralta de Cruz, van muchas señoras y señoritas que se han inscripto para la deliciosa excursión.

Daré nombres en próximas «Matanceras».

UN BAILE EL 17

En el Casino Español.

Lo organiza el joven Modesto García Tuñón, cronista del colega el «Mundo», en esta ciudad, con el concurso de varios jóvenes pertenecientes a la sociedad que preside en la actualidad Eudoro Alba.

Tienen contratada a la Orquesta de Aniceto Díaz que desde hace mucho tiempo no ameniza ninguna de nuestras fiestas.

Los billetes de entrada para este baile, que como los dos anteriores ofrecidos por el Casino, será de pensión, pueden solicitarse del señor García Tuñón, o en las Oficinas del Palacete de Byrne y Blanchet.

CAROLINA BORREL

La esposa del doctor Pablo Oliva.

Fué sometida a una segunda interverción quirúrgica por el propio doctor Lastra que no ha mucho la operó la joven e interesante dama.

Su estado es muy satisfactorio y para acompañarla en su convalecencia han estado en la Habana, en estos días, sus hermanos los esposos Olva Menéndez, la señora de Uriarte y el señor Octavio Viciedo, Secretario de la Junta Provincial Electoral.

Con la maestría que lo consagra como uno de los cirujanos de la hora actual, operó el doctor Lastra a la señora Borel, asistiendo también a al intervención el doctor Schutte, estrechamente emparentado a esa noble paciente.

Hacemos votos por el total restablecimiento de Carolina Borrel de Oliva.

HOY DE DIAS

El doctor Vitier.

Celebra su onomástico en esta fecha del ocho de junio, una de las más altas mentalidades de nuestra Atenas, el conferenciante notable doctor Medardo Vitier, ex Director de la Escuela Normal de Matanzas.

Su última oración pronunciada en el almuerzo ofrecido por el Casino Español en Monserrat al Embafué un himno al republicanismo, a las libertades ciudadanas, a los anhelos de fraternal democracia que hoy florecen en el mundo.

Tenga el doctor Vitier en sus días, satisfacciones tantas, como las que él merece.

NOCHE DE LLENO

La de hoy en Velasco.

Un estreno, la proyección de una film que nos viene precedida del mayor prestigio pasará hoy por la pantalla del favorecido teatro de los Hermanos Velasco.

La película «Chandu» extraordinaria producción que ha alcanzado en la Habana, los éxitos más resonantes.

Está vendido casi todo el teatro para la proyección de hoy.

Una bella página del gran mundo para las «Matanceras» de mañana.

! Manolo Jarquín.

SOLUCION AL CRUCIGRAMA ANTERIOR

G	A	L	A	N	■	R	■	P	L	A	C	A
A	B	O	N	O	■	O	■	P	I	L	O	N
B	E	T	A	■	I	D	A	■	A	L	F	A
A	J	O	■	I	L	O	T	A	■	A	I	N
N	A	■	N	O	E	■	A	R	U	■	A	A
■	■	M	E	N	O	R	■	A	N	I	■	■
O	D	E	R	■	N	E	O	■	I	R	U	N
■	■	S	O	L	■	A	T	I	C	A	■	■
G	E	■	N	O	S	■	E	T	A	■	I	R
R	I	O	■	S	E	L	L	O	■	A	B	O
E	B	R	O	■	D	U	O	■	I	B	I	S
C	A	B	L	E	■	P	■	P	L	A	Z	A
O	R	E	A	R	■	A	■	M	O	D	A	L

CRUCIGRAMAS

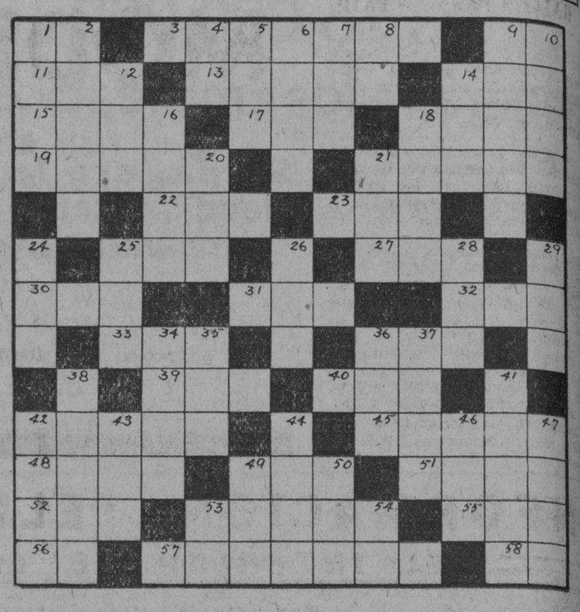

HORIZONTAL

1.—Ciudad de Francia. 3.—Cada una de las siete partes en que se divide un todo. 9.—Nombre de letra. 11.—Labra. 13.—Hija de Tántalo y mujer de Anfión, Rey de Tebas. 14.—Tío. 15.—Parte más baja de un buque. 17.—Yerno de Mahoma, esposo de Fátima. 18.—Tercer hijo de Jacob. 19.—Lago de Rusia. 21.—Animal. 22.—Antiguo reino del Indostán. 23.—Cabo en Terranova. 25.—Nombre de una actriz de cine. 27.—Monja. 30.—Uno de los nombres de Cibeles. 31.—Yo (lat.) 32.—Diosa griega del amanecer. 33.—Departamento francés. 36.—Dueño. 39.—Lista de marinería. 40.—Mujer de Saturno. 42.—Marca de chocolate. 45.—Región de la antigua Grecia, situada al NE. del Peloponeso. 48.—Villa del partido de Jijona, Alicante. 49.—Río de Venezuela. 51.—Hijo de Jacob. 52.—Insignia de figura de T. usada por los comendadores de la orden de San Antonio. 53.—Isla del Archipiélago llamada Negreponto por los navegantes italianos de la edad media. 55.—Apócope de ahora. 56.—Pronombre personal. 57.—Pértiga que sirve para llevar un objeto pesado entre dos. 58.—Preposición latina.

VERTICAL

1.—Hijo de Júpiter, Rey de Egina. 2.—Planeta. 4.—Preposición. 5.—Piadosa. 6.—Ciudad de Colombia, provincia de Morrosquillo. 7.—Ayuntamiento del partido judicial de Jijona, (Alicante). 8.—Dativo y acusativo de pronombre personal. 9.—Rey de Israel, fundador de Jerusalén. 10.—Jefe árabe. 12.—Cerveza inglesa ligera. 14.—Abreviatura de un mes. 16.—Bebida. 18.—Costado. 20.—Escritor americano. 21.—Expiración brusca y sonora. 24.—Uno de los cantones suizos. 25.—Daño. 26.—Río de España. 28.—Culpado. 29.—Constelación. 34.—Ciudad de Rusia. 35.—Hijo de Odín. 36.—Afluente del Paraguay, en la frontera del Brasil. 37.—Término de una carrera. 38.—Estrecho que separa a Inglaterra de la Isla Anglesey. 41.—Orilla de la calle. 42.—Famoso médico inglés, autor de estudios célebres sobre la enfermedad de las vértebras lumbares. 43.—Pariente. 44.—Isla de América Central situada a la entrada del Golfo de México. 46.—Antigua ciudad de Asia Menor, (Cilicia). 47.—Ciudad de Rumanía. 49.—Tela. 50.—Moneda japonesa. 53.—Interjección. 54.—Ante Cristo.

(La solución mañana).

MENOR CAIDO DE UN BALCON

Benicio Mesa Flores, de cinco años, vecino de Villegas, 103, fué asistido en el Primer Centro de Socorro, de graves contusiones diseminadas por el cuerpo, que sufrió al caerse del balcón de su domicilio, para el patio, cuando empinaba un papalote.

INDICIOS de PROSPERIDAD

¡Ahorre DINERO! Utilice nuestras tarifas de servicio combinado

EL AUMENTO DE EXPORTACIONES

Diáfano es el horizonte que se abre ahora ante la agricultura nacional. Nuestras magníficas cosechas de tabaco, frutas, vegetales, etc., podrán ser nuevamente desarrolladas en una base próspera.

La creciente demanda de sus productos y la probabilidad que se rebajen sus derechos de importación, permitirá al cosechero cubano, sacudir el cúmulo de inquietudes y contratiempos que hasta ahora lo ha abrumado.

Y fomentando nuestra riqueza agrícola, habremos dado otro gran paso hacia la total restauración de la prosperidad en nuestro país.

EL REGRESO a la normalidad tan ansiosamente deseado, traerá como consecuencia inevitable un alza general en el costo de todos los artículos.

De ahí lo recomendable de COMPRAR AHORA aprovechando los bajos precios actuales.

Estudie por ejemplo la magnífica oportunidad que le ofrece nuestra Venta Especial de

COCINAS Y CALENTADORES ELECTRICOS

Sus precios de ahora jamás volverán a ofrecerse — Ni sus amplísimas facilidades de pago.

Ninguna inversión puede ser más inteligente que la de equipar AHORA su hogar con esta ideal combinación: Cocina Electrica "Hotpoint" y Calentador de Agua "General Electric".

¡Siendo optimista beneficiará su propio bolsillo! Visite hoy mismo nuestra más próxima Sucursal.

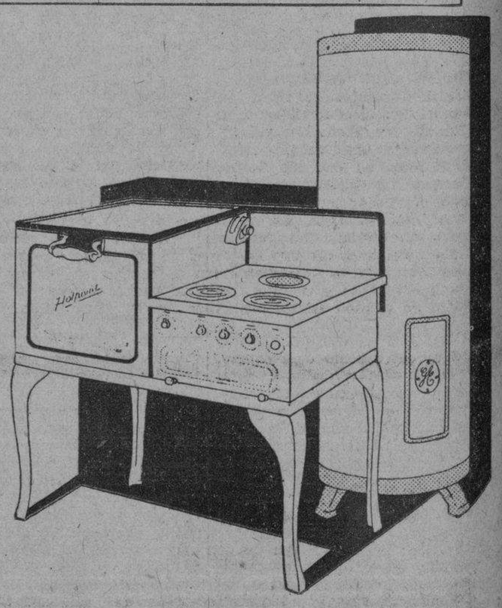

Cía. Cubana de Electricidad
A las Ordenes del Público

M.E.C.D. 2016

UN JOVEN SE SUICIDO ARROJANDOSE DESDE EL BALCON PARA UN PATIO

José Bueno Torres, de la Habana, de veinticinco años de edad, vecino de Empedrado, 50, se privó de la vida ayer al arrojarse del balcón para el patio de su casa.

El cadáver presentaba múltiples contusiones diseminadas por la cabeza y cuerpo, habiendo sido reconocido por el médico de guardia, en el Primer Centro de Socorro.

Según lo actuado por la policía, Bueno desde hacía tiempo venía trastornado, al extremo que no comía, debido a la impresión tan fuerte que sufrió al saber que un hermano suyo se había ahorcado. Esto dió motivo, para que desde ese instante, tomara la manera de morir por no poder sufrir tan irreparable pérdida.

El cadáver fué entregado a sus familiares con la obligación de presentarlo en el Necrocomio, para su autopsia.

MODERNO

● La **PASTA DENTÍFRICA DE PHILLIPS** es el dentífrico moderno más recomendado por los médicos y dentistas del mundo entero, porque combina todos los tratamientos esenciales en uno solo. Contiene más de 75% de Leche de Magnesia de Phillips.

INFORMACION TELEGRAFICA
DEL INTERIOR DE LA ISLA

(Por nuestros corresponsales)

Habana

Garrá no paga las contribuciones que adeuda en Marianao

MARIANAO, junio 7. DIARIO, Habana. El Licenciado Ernesto Garrá y Hernández adeuda a este municipio por concepto de contribuciones de varias propiedades con las que se ha quedado a virtud de créditos hipotecarios, la suma de un mil ciento cincuenta y nueve pesos. Siempre son excusas y no paga, y ahora el Ayuntamiento está dispuesto a llegar hasta la diligencia de embargo para cobrar los débitos del Municipio.

Hay casos de tracoma

En el Colegio situado en el punto conocido por «Tierra Colorada» en el barrio de El Cano, existen varios casos de tracoma, lo que tiene alarmado al vecindario. El concejal Armando Herrera se ha entrevistado con el Dr. Calonge, jefe local de Sanidad, informándose acerca de los referidos casos.

Se fracturó ambos huesos de la mano derecha

Ramón Delgado Pérez, de Canasí, de 53 años, vecino de Real 52, condujo al centro de socorro a su hijo Martín Delgado, de nueve años de edad y del mismo domicilio, a quien asistió el doctor López Sánchez, de la fractura completa de ambos huesos de la mano derecha, contusiones en la región nasal, frente.

Dijo el padre del menor que con ocasión de estar corriendo en el patio de la casa, sufrió una caída cayendo, lesionándose.

Contusiones y escoriaciones

En el Hospital Militar de Columbia esta tarde y por el facultativo de guardia capitán Dr. García asistió a Paulina Alvarez Guerra, de Marianao, de 7 años de edad vecina de Martí y San Rafael, de contusiones y escoriaciones diseminadas por el cuerpo, menos grave.

Constituido el teniente Navarrete en el Hospital, tomó declaración a la lesionada, manifestando ésta que al tratar de pasar la calle la arrolló una máquina, en la esquina de San Gregorio y Real; también le tomó declaración al chofer Emilio Suárez González, de 25 años, vecino de General Lee 12, dijo que la menor trató de pasar la calzada súbitamente, no pudiéndose cuenta cuando le fué imposible evitar el accidente que consideró enteramente casual.

El chofer quedó en libertad.

Maltrata constantemente a la hija y acúsanla

Antonia Hernández Martineira, de Pinar del Río, de 30 años de edad y vecina de Concepción letra C, remitió de Hornos, condujo al centro de socorro a la menor de once años Francisca González, siendo asistida por el Dr. López Sánchez, de lesiones leves. Dice la Hernández que la menor está a su abrigo, siendo hija de Dionisia Suárez González, de 34 años, de Pinar del Río y vecina de Paseo y Concepción.

Dice Antonia que las lesiones que presenta la menor se las causó al golpearla, su madre Dionisia, quien la maltrata de continuo por cuya razón la dicente tuvo que tomar a su cargo, por humanidad, a la mencionada menor.

Agrega que es tal el temor bien fundado que tiene la muchacha, que no quiere ir para el lado de la aurora de sus días.

Carne de contrabando

El agente de la Judicial y el vigilante Manuel Trujillo Martín y el agente Ramón del Canto, detuvieron a Benito Fernández Valdés, de España, de 26 años, de Real 189, Manuel Fernández, de España, de 28 años, vecino de Redención número 70. Los dos primeros tienen una casa de carne en Puentes Grandes. Trujillo tenía confidencia de que los mencionados individuos se dedicaban al contrabando de carne y, en efecto, sorprendió un camión en los momentos en que trataba de introducir sigilosamente una res entera sacrificada en dicha casilla, carne que carecía del sello del matadero de que provenía.

El vigilante Ramón del Canto detuvo a Filiberto Valdés Ruiz, de Cárdenas, de 18 años, de Escobar 159 sorprendido en los momentos de sustraer un bulto del garage de 21 y Avenida Aliada, en el reparto de Kohly. Los objetos sustraídos importan $28 y son de la propiedad de Luis Fernández Veitía. Valdés Ruiz fué remitido al vivac por no poder prestado fianza. **Martínez**, Corresponsal.

Matanzas

Perjudicado en más de mil pesos denuncia por alzamiento comercial a una señora que trata de embarcarse

MATANZAS, junio 7. DIARIO, Habana. Acaba de informar el Juez de Instrucción de Cárdenas, al Fiscal de la Audiencia, que inicia causa con motivo de una denuncia de Rafael García Vallejo, vecino de Ayllón 52, en aquella ciudad, en la que expone que la esposa de Francisco Recabado, señora Brígida García, trata de embarcar para España, siendo responsable de un delito de alzamiento comercial, en el que el denunciante resulta perjudicado en $11.554.00 agregando que tanto la señora García como su esposo, se han colocado en estado de insolvencia, vendiendo incluso el mobiliario, y que Recabado embarcó para España el día 15 de febrero, después de haber hecho efectivo la póliza de seguro que tenía sobre la ferretería que incendió en la ciudad de Cárdenas, de donde días antes del siniestro extrajo mercancías por valor de $20.000 y depositó en confianza en el establecimiento «La Vajilla».

Finalmente, el denunciante hace constar que tiene en su poder un recibo, expedido en 8 de septiembre de 1927, en el que intervino el notario doctor Carlos Francisco Smith de haber entregado a Brígida García diez mil pesos y otros documentos. **Loivo**, Corresponsal.

Falleció la suicida de ayer

MATANZAS, junio 7. DIARIO Habana. (Por telégrafo.)

Falleció hoy la joven Justa Portillo Hernández, de la raza negra y vecina de Santa Isabel 94, que atentó contra su vida por medio del fuego, como informáramos oportunamente.

Infidelidad en la custodia de presos

El Juez de Limonar informó hoy al Fiscal, que instruye las diligencias por infidelidad en la custodia de presos, contra el vigilante de Policía Sergio Martínez, con motivo de la fuga del detenido que custodiaba Raimundo Vallín, acusado por robo.

Informe del Juez de Los Arabos

El Juez de los Arabos informó hoy que inicia las investigaciones por la infracción del Artículo diez de la Orden 34 de 1902, hecho ocurrido en el Km. 208 de la carretera Central, en ese término, sin que se conozcan otros antecedentes.

Procesado por usurpación de terrenos

El Juez de Instrucción de esta ciudad, procesó hoy a Ramón Díaz Robaina, por el delito de usurpación de terreno al extender los linderos de su finca «San José» ubicada en el barrio de Ceiba Mocha, incluyendo parte del terreno de la finca «La Fortuna» propiedad del señor Arturo Vancaneghem.

Lesionado grave un campesino

En el Centro de Socorro, fué asistido hoy de lesiones de carácter grave, en la mano izquierda, el campesino Primitivo Pérez, vecino de la finca «Santa Elena», radicada en el término de Canasí, las que se causó cuando podaba árboles en la citada finca. **Lovio**, Corresponsal.

Santa Clara

Grandes estragos por desbordamiento del Río Cauto

PALMA SORIANO, junio 7. DIARIO, Habana. Desbordado el Cauto, se han registrado estragos en las fincas riberanas. Las siembras nuevas de maíz, están perdidas. Sigue el temporal. **García**, Corresponsal.

A machetazo limpio defendieron sus intereses

CIFUENTES, junio 7. DIARIO, Habana. Anoche, en el barrio Oeste, de este término, unos campesinos de apellido Cruz que se encontraban velando sus siembras en evitación de un robo sorprendieron a los ladrones, con los que hubieron de sostener una lucha a machetazos, resultando herido en un brazo uno de los propietarios. Este asegura que uno de los forajidos que se dieron a la fuga, va herido. Las autoridades actúan. **Arréchaga**, Corresponsal.

Aparece un cadáver flotando en aguas del muelle de Cienfuegos

CIENFUEGOS, junio 7. DIARIO Habana. En la mañana de hoy, frente al muelle del Estado, apareció flotando en las aguas el cadáver de Juan Ramón García, de veinte años de edad, natural de esta ciudad, avecindado en la calle Lealtad. Fué recogido por el señor Ernesto Puente, Jefe de Inspectores del Puerto, y reconocido por el médico forense doctor Saturnino Ortega, quien certificó presentaba los síntomas reales de la muerte. El cadáver fué trasladado al Necrocomio Municipal, para la práctica de la autopsia. Hay testigos que dicen haber visto a Juan Ramón, anoche, merodeando por los muelles.

Los maestros

Los maestros públicos de esta localidad están cobrando hoy el mes de agosto del pasado año. El próximo domingo llegará a Cienfuegos una comisión de maestros con objeto de celebrar un cambio de impresiones con el magisterio cienfuguero, para constituir una Asociación que comprende Santiago, Camagüey y Las Villas. **Obdulio A. García**, Corresponsal.

Camagüey

Ls problemas en la Cámara Municipal de Ciego de Avila

CIEGO DE AVILA, junio 7. DIARIO, Habana. El juicio correccional señalado para hoy a consecuencia de la intervención violenta de un oficial y varios vigilantes de la Policía en el local de la Cámara Municipal, de cuyo hecho informamos oportunamente, fué suspendido por el Juez doctor Moré, en espera de las certificaciones de las actas del Ayuntamiento, en sesiones en que se eligió la Mesa y se conoció la suspensión dictada por el Gobernador así como la nueva elección y veto del Alcalde.

El oficial de la Policía, Padrón ex-Secretario de la Junta Electoral acusa a los concejales ante el Juzgado de Instrucción y dice haber cumplido órdenes del Alcalde Borges al personarse en el salón de sesiones impidiendo se cumpliera el acuerdo del Ayuntamiento de cambiar las cerraduras. Ambas denuncias se han refundido en un solo procedimiento correccional, cuya vista será señalada, despertando intensa curiosidad en el público la solución que haya de recaer. El capitán Supervisor informará también en dicho juicio. La sociedad de esta población espera que este asunto quede resuelto, para que el Ayuntamiento pueda prestar la debida atención a los problemas administrativos de interés público. La mayoría liberal-popular debe ser respetada, puesto que le corresponde la presidencia del Consistorio, y el Alcalde conservador no debe obstaculizar el normal desenvolvimiento de la Cámara Municipal en la que liberales y populares forman la mayoría. **C. Luzán**, Corresponsal.

EL PARTIDO SUFRAGISTA CELEBRARA UNA REUNION

La señora Amalia E. Mallén de Ostolaza, Presidenta del Partido Nacional Sufragista, decano de las asociaciones feministas de la República, ha dirigido una invitación a los vecinos de Marianao, para que, todo el que desee ingresar en dicho Partido, sean hombres o mujeres, asista a la junta que habrá de celebrarse, a las cuatro de la tarde del próximo domingo día 11 en la calle General Lee número 33, esquina a Martí, Marianao. En dicha reunión se dará principio a la reorganización del término citado, la que comenzará por los comités de barrio, de conformidad con los Estatutos.

Señala la señora Mallén que en cuanto se reorganicen los partidos y sean concedidos los derechos políticos a la mujer, el Partido Nacional Sufragista se presentará en los comicios con candidatura propia, para llevar al poder a mujeres y hombres de reconocida capacidad.

SOBRINOS DE A. GONZALEZ, S. EN C.

✝

E. P. D.

El Señor

Ramón Junco y Alea

HA FALLECIDO

Dispuesto su entierro para las cuatro y media de la tarde de hoy, jueves 8, la razón social que suscribe invita a sus amistades para que concurran a la Quinta Covadonga, y de ahí acompañar el cadáver al Cementerio de Colón, favor que agradecerá.

Habana, junio 8 de 1933.

Sobrinos de A. González, S. en C.

Crónica Habanera

LALA CARREÑO

BODA DISTINGUIDA

Uno de los grandes acontecimientos sociales del año será la boda de la bella y gentil señorita Lala Carreño con el joven Chano Sampedro, que se celebrará el próximo día diecisiete, a las nueve y media de la noche, en el viejo y aristocrático templo de la Merced.

Una corte de honor en la que figura un grupo de lindas jóvenes de nuestra sociedad, acompañará a la novia hasta el altar. Son ellas: Hortensia y Lilia Esteban, Chiquitica Aspiazu, Fefita de Sola, Josefina Dardet, Carmen Menocal y Gloria Rodríguez Franca.

Los testigos para el acto religioso son los siguientes:

Por ella: el doctor Antonio Sánchez de Bustamante, el Marqués de la Real Proclamación y los señores Ramón Argüelles, Pablo Carreño y Manolín Hierro.

Por él: el doctor Viriato Gutiérrez, Senador de la República, quien se hará representar en el acto por hallarse en el extranjero; el señor Celso González, Vicepresidente y Administrador del DIARIO DE LA MARINA; el doctor Jorge Mañach, el señor Julio Forcade y el doctor Ricardo Cervera.

La iglesia de la Merced lucirá para esta boda una bellísima decoración que le ha sido encomendada al conocido jardín del Vedado «La Casa Trías». Adorno especial que llamará la atención por su exquisitez.

La novia llevará un traje del conocido modisto Ismael Bernabeu, quien también vestirá a las damas de honor. Estas lucirán unos preciosos sombreros modelos de la casa Esther.

La ceremonia civil tendrá efecto en la preciosa finca Villa Blanca de Hierro, en el Cotorro, propiedad de la familia de Hierro y testificarán en este acto los siguientes señores:

Por ella: el Conde del Castillo, el doctor Horacio Díaz Pardo, Senador de la República y el Marqués de Esteban.

Por él: el Conde de Romero, el doctor Pancho Arango y el joven Chago Barraqué.

LA CONDESA DE REVILLA DE CAMARGO

Con motivo de su próximo viaje a Europa, recibió ayer a sus amistades la Condesa de Revilla de Camargo, bella y distinguida dama de nuestra sociedad, que goza de grandes afectos.

En su elegante residencia de la calle 17 en el Vedado se congregó una numerosa concurrencia del gran mundo habanero que acudió a despedirla.

También recibió una gran cantidad de flores.

En el magnífico comedor de la casa fué servido un espléndido buffet.

He aquí algunas de las damas presentes:

Señoras:

La primera dama de la República Elvira Machado de Machado y sus hijas Nena Machado de Grau y Angela Elvira Machado de Obregón.

María de la Soledad G. de Amezua de López Ferrer, esposa del Embajador de España.

Ofelia Rodríguez de Herrera.

Laura Bertinio de Céspedes.

Condesa de Buenavista, Marquesa de San Miguel de Aguayo.

María Galarraga de Sánchez, Nena Ariosa de Cárdenas, Lola Pina de Larrea, Susanita de Cárdenas de Arango, Tetí Bances de Martí, María Ojea, Renée Molina de García Kohly, Lola Soto Navarro de Lasa, María Goicoechea viuda de Cárdenas, María Luisa Giralt de Martínez Díaz, América Wiltz de Centellas, Chepita Rodríguez de Valverde.

Loló Larrea de Sarrá, Vivita Rodríguez de Pino, María Teresa Demetre de Armenteros.

Carmelina Guzmán de Alfonso.

Cristina Kindelán de Mendoza, María Larrea de Suero, Lolita Hechavarría de Fernández Casas, Olga Seiglie de Gómez Mena.

Elsa Penso de Senior, Maggie Orr de Aróstegui, Garziella Maragliano de Franchi Alfaro, Eva García de León.

Sarita Larrea de García Tuñón, María Romero de Vieites, María Montoro de Seiglie, Poupée Armenteros de Albear, Emilita Aguilera de Johnson.

Elena Pollack de Aguilera, Graziella Párraga de Maduro, Elena de Cárdenas de Sardiña, Raquel Larrea de Pla, Carmen Sánchez Galarraga de Alfonso, Mercy del Monte de Maciá.

Bibí de Lima de Maduro, Mrs. Maris Lazo, Ofelia Larrea de Colmenares, Nena Gamba de Zaldo, Salomé Santamarina de Machín, Beba Larrea de Alonso Patiño, Rita María Arango de O-Naghten y María Teresa de Varona.

Señoritas:

Carloa Olvarría, Fifí Tarafa, Gladys Fernández, Elvira y Rosa Morales Zaldo.

Merceditas Soto Navarro, Josefina y Ofelia Valverde y Conchita de Cárdenas.

Entre los caballeros:

El Embajador de España, don Luciano López Ferrer.

El doctor Carlos Manuel de Céspedes, ex Embajador de Cuba en París.

Y los señores Enrique Soler y Baró, Introductor del Cuerpo Diplomático, Henry Senior, Alfredo Zayas y O-Farrill, Salomón Maduro y Pablo Alvarez de Cañas, estimado compañero de «El País.»

(Continúa en la página SIETE)

SIEMPRE CORRESPONDE

á lo que se espera de él, el sin rival CAFE de

LA FLOR DE TIBES S.A

REINA 37 ✦ TELEFONOS A-3820 / M-7623

✝

E. P. D.

EL SEÑOR

RAMON JUNCO Y ALEA

HA FALLECIDO

Dispuesto su entierro para hoy jueves a las cuatro y media de la tarde, los que suscriben: su viuda, sobrinos, sobrinos políticos, ruegan a las personas de su amistad se sirvan concurrir a la Quinta Covadonga, para de ahí acompañar el cadáver hasta el Cementerio de Colón, por cuyo favor quedarán eternamente agradecidos.

Habana, 8 de junio de 1933.

Luisa García Viuda de Junco; Clara Junco de Alonso; Ramón Alonso; Elías Díaz y Junco; Carmen Rodríguez; Aquilino Díaz y Junco; Concepción Vence; Eulalia Bedeli de Fernández; Amaro Fernández.

¿Qué está necesitando Ud.? ¡Piénselo...! Ahora, en la

SEMANA DE FIN DE SIGLO

está *¡todo "botado"!*

Palacio

TRANQUILIDAD EN LA MANSION PRESIDENCIAL

Con la ausencia del Presidente de Palacio, continuan paralizadas las actividades oficiales en esa importante Dependencia del Estado. Con tal motivo fueron únicamente visitantes ayer a la residencia del Ejecutivo, algunos Secretarios del Despacho los cuales dejaron al doctor Guerra decretos de sus respectivos departamentos para ser enviados a la firma presidencial y los jefes de los Cuerpos de Seguridad, que como de costumbre se entrevistaron con el Supervisor Brigadier Caballero, tratando sobre asuntos relacionados con el orden público.

EN FAVOR DE LA REBAJA DEL IMPUESTO A LAS CAJETILLAS DE CIGARROS

En la Secretaría de la Presidencia se recibió ayer un escrito que dirige al Jefe de la Nación la Compañía Litográfica de Cuba en la cual solicita del Ejecutivo, la rebaja del impuesto de centavo y medio que existe sobre las cajetillas de cigarros ,alegando la mala situación porque viene atravesando la industria cigarrera. Actualmente tiene en estudio el Presidente la petición que ahora formulan las industrias litográficas, por haber sido hecha anteriormente por los cigarreros, para lo cual se propone el Jefe del Estado dirigirse al Congreso por medio de un Mensaje interesándose en favor de la petición de dichos industriales.

LOS SUELDOS DE LOS MAESTROS NOCTURNOS

En Palacio se ha recibido una comunicación que dirigen al Presidente de la República los maestros nocturnos, en la cual solicitan del Jefe de la Nación, que en los próximos presupuestos se les fije el mismo sueldo que ganan los Maestros, dirunos, toda vez que tienen noticias que en los nuevos presupuestos se trata de rebajarles sus haberes.

NO ES CIERTA LA SUSTITUCION DEL EMBAJADOR

Según informara ayer a los periodistas el Secretario de la Presidencia, la Cancillería Americana desconocía la noticia cablegráfica publicada por un diario de la tarde, sobre el próximo relevo del Embajador de dicha nación en Cuba Excelencia Welles. Hemos podido saber que esta será la última vez que la Secretaría de Estado americana desmentirá especies de esa índole.

MENSAJES ENVIADOS AL CONGRESO

El presidente de la República envió ayer al Congreso 12 mensajes con proyectos de rebajas y aumentos de impuestos y otros que tratan sobre problemas económicos .

LA AGRESION AL SEGUNDO JEFE DE LA JUDICIAL

Los jefes de los cuerpos de la Policía, Secreta, Nacional y Judicial cuando se retiraban ayer de Palacio después de conferenciar con el Supervisor Brigadier Caballero, manifestaron a los periodistas que habían cambiado impresiones acerca de la agresión de que había sido objeto aquella mañana el segundo Jefe de la Policía Judicial señor Auyaumat de la cual resultó ileso.

CALZADO fino para NIÑOS

PARA NIÑOS Y JOVENCITOS

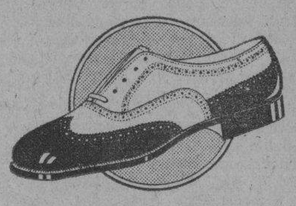

Blanco y Negro o Amarillo. Todo Amarillo o Negro. del 13 al 5½ . . . . . $ 5.50

Amarillos. Blancos o Negros.

5½	al	8	$ 1.80
8½	al	11	$ 2.00
11½	al	2	$ 2.40

ZAPATO AMERICANO

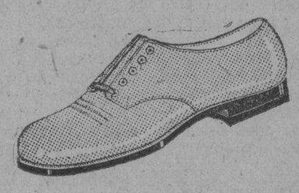

Amarillo oscuro. negro o charol.

5½	al	8	$ 2.50
8½	al	11½	$ 3.25
12	al	3	$ 3.50

SANDALIA AMERICANA

Color oscuro suela doble

8½	al	12	$ 3.00
12½	al	3	$ 3.50

El día 15 termina nuestro Concurso de Regalos para los niños.

LA GRANADA
San Rafael 14½

Al interior 25 centavos

El Dr. Carlos M. de Céspedes ha presentado al Senado una ley en beneficio de muchos pobres

Propone que sean cancelados todos los créditos de los obreros que adquirieron casas en el barrio de Redención, Marianao, y que no han podido pagarlas totalmente, a causa de la crisis

El Senador Carlos Miguel de Céspedes ha presentado en la Alta Cámara su primera proposición de ley como miembro del Senado.

No se dió cuenta de ella oficialmente a los Senadores porque no se celebró sesión, debido a la falta de quorum, pero la Secretaría no tuvo inconveniente en repartir copias a la prensa, con la debida autorización del Presidente de la Alta Cámara.

Dice así la proposición de Ley del señor Céspedes.

AL SENADO

El Congreso de la República, por Ley de 18 de julio de 1910, dispuso la construcción de un barrio obrero en el Término Municipal de Marianao, la cual construcción fué realizada por el Ejecutivo, conociéndose dicho barrio con el nombre de «Redención».

Por la referida Ley, el Ejecutivo otorgaba la propiedad de las viviendas con la cláusula de que fueran pagadas a plazos. El precio de algunas de esas viviendas ha sido cancelado; pero la mayor parte están todavía pendientes de liquidación.

Esas viviendas están habitadas por personas extraordinariamente pobres que sufrieron, primero, los estragos del huracán del año 1926, y después, todas las consecuencias del huracán económico que ha agobiado a este país durante los últimos años.

El caso es, que los obreros que han contratado con el Estado se encuentran ahora en situación difícil, muchos de ellos desesperados por que sus casas se encuentran en estado ruinoso y no pueden levantar fondos para hacer su reparación dado que no tienen ningún título de propiedad.

Se le haría un gran bien a los elementos pobres y trabajadores que habitan dichas viviendas mediante una ley por la cual se declararan cancelados los créditos pendientes autorizándose al Ejecutivos para otorgar la correspondiente escritura.

En tal virtud, interpretando el sentir de la opinión pública del Término de Marianao tengo el honor de someter a la consideración del Senado, la siguiente

PROPOSICION DE LEY

ARTICULO I:—Todas las casas construídas por el Estado por virtud de la Ley de 18 de julio de 1910 serán adjudicadas, libres de todo gravamen a quienes las hubieren adquirido en los sorteos correspondientes o mediante traspaso a sus legítimos herederos, cualquiera que sea la cantidad que hayan abonado por la misma hasta la promulgación de la presente Ley.

ARTICULO II.—Los documentos públicos que se otorguen por virtud de esta Ley estarán exentos del pago de toda tributación Fiscal.

ARTICULO III.—Se derogan cuantas Leyes, Ordenes Militares, Decretos y cualquieras otras disposiciones legales que se opongan al cumplimiento de la presente Ley.

ARTICULO IV.—Esta Ley comenzará a regir a partir de su publicación en la Gaceta Oficial de la República.

Palacio del Capitolio, Senado, a los cinco días del mes de junio de mil novecientos treinta y tres.

Carlos Miguel de Céspedes. Lorenzo Fernández Hermo.

STRATH - HAVEN HOTEL

el más moderno en

MIAMI BEACH

Comedor sobre el Océano. Playa propia. Solario en la azotea. Cocina excelente. Comidas para gustos epicúreos. Cuanta comodidad pudiera exigir el confort del huésped. Pídanos folletos y precios.

OCEAN DRIVE. MIAMI BEACH, FLA.

SUSCRIBASE Y ANUNCIESE EN EL «DIARIO DE LA MARINA»

M.E.C.D. 2016

ESCENARIO Y PANTALLA

RASPUTIN EN LA PANTALLA

Es raro que Hollywood no hubiera importado su Rasputín antes de ahora. El monje degenerado ha ido y venido largamente por la historia, por la biografía y por la novela como una de las figuras más escandalosas de la edad contemporánea.

Con Rasputín ha ocurrido lo que con otros personajes históricos de pareja espectacularidad: se ha creado en torno a él una tupida atmósfera de leyenda que apenas deja ver la original fisonomía del hombre. Esto, que para la ciencia histórica y para el nuevo arte biográfico es una desventaja, para la novela y más para el cine resulta utilísimo .Sobre todo para la novela y el cine que se dirigen, de un modo deliberado, a una gran masa de lectores o espectadores.

Hemos leído en la prensa de los Estados Unidos comentarios muy elogiosos sobre la versión cinematográfica de algunos episodios de la vida de Rasputín, realizada por la Metro y anunciada ya para exhibirse el martes próximo en el teatro «Campoamor». En la Habana se ha hecho gran expectación alrededor de este anuncio. Ya antes todos los libros sobre el renegado sacerdote y consejero aúlico de los Romanoff se habían agotado. Es, por tanto, de interés para el público aportar previamente algunos datos sobre esta película de estreno inminente.

Para la interpretación de la obra se ha elegido un conjunto de actores ilustres. El apellido Barrymore prestigia el «elenco». Tres Barrymore forman la plana mayor del «cast». Lionel hace el Rasputín, John encarna el tipo del oficial Yusupoff, que dió muerte al monje y luego narró el suceso en un interesante libro; Ethel interpreta el papel de una amiga íntima de la Zarina. Los otros papeles están distribuídos de la siguientes manera: Diana Wyinyard, notable actriz inglesa, a la que celebramos recientemente en «La canción de la paz», hace el papel de la Emperatriz; Ralph Morgan, el del Emperador, y el niño Tad Alexander, el del infeliz zarewitch.

Fué confiada la dirección de la película a Richard Boleslawsky, director ruso que, al decir de la crítica yanqui, ha hallado su consagración en este «film.»

El argumento está tomado de la diversidad de episodios que circulan por el mundo acerca de las siniestras actividades de Rasputín en la corte de los últimos zares. La intriga—que fué la pasión central del monje libidinoso—imprime sumo interés a la acción, si hemos de dar crédito al testimonio de la prensa norteamericana.

Sabido es que la corte de los Romanoff era una de las más ricas, pomposas y derrochadoras del mundo. Ello ha brindado oportunidad a los productores para hacer uno de esos alardes de esplendidez a que tanto nos tiene acostumbrados el cine hollywoodense. Ceremonias, banquetes, fiestas están reproducidos en esta película con brillantez casi ofuscante.

A juzgar por los signos. «Rasputín» será uno de los sucesos cinematográficos del año.

F. I.

NOTAS

«RISAS Y LAGRIMAS» O «LA CALLE 42» EN EL «ENCANTO»

Siguen los llenos en el elegante teatro «Encanto» con la exhibición del estupendo espectáculo cinematográfico «Risas y lágrimas», o «La calle 42», producción Warner editada en alta escala, con un colosal derroche de lujo y belleza.

Doscientas esplendorosas bellezas fascinadoras y los conocidos artistas Warner Baxter, Bebe Daniels, George Brent, Una Merkel, Rubby Keeler, Guy Kibbee, Dick Powell y Ginger Rogers figuran en esta magnífica película que mereció los honores de ser exhibida durante 14 semanas seguidas en un mismo teatro de Broadway.

«Risas y lágrimas» es la película que toda la Habana comenta actualmente, y con razón, pues desde hace tiempo no presenciaba un espectáculo igual a éste.

El lunes, «La dama del avión», donde veremos una mujer ultra-moderna caer desde el cielo en su avión y encontrarse arrebatada de nuevo hasta las nubes por un piloto que sabía imprimir velocidad a su corazón. Las bellas artistas Evalyn Knapp y Thelma Todd, así como James Murray, son las principales figuras de esta interesante producción Columbia.

Pronto «La Hermana Blanca», estupenda película con Helen Hayes y Clar Gable, los dos actores favoritos del público de la Habana.

EXITO DEL PROGRAMA DE RISA EN EL «CAMPOAMOR»

Siguen los éxitos en «Campoamor» con el programa todo «a base de risa» que desde el martes viene presentando con cuatro actores cómicos que gustan muchísimo. Buster Keaton, Jimmy Durante, Stan Laurel y Oliver Hardy son los responsables de las carcajadas que se escuchan en el simpático teatro de Industria y San José.

Los dos primeros aparecen en «Queremos cerveza» y el «gordo y el flaco», en la comedia titulada «Con la música a otra parte» y ambas películas son de la Metro Goldwyn Mayer.

De la misma famosa Compañía es la grandiosa producción «Rasputín y la Emperatriz», que se comenzará a exhibir el martes próximo y donde aparecen por primera vez juntos en la pantalla Lionel, John y Ethle Barrymore, los soberanos de la escena.

«Rasputín», el personaje central de este drama intensísimo que lleva este mismo título, existió en la vida real y de los anales de su historia trágica ha sido tomado el argumento de este drama conmovedor e inmenso que el público de la Habana deseará ver más de una vez. Esta gran película, después de sus exhibiciones en «Campoamor» no será vista en ningún teatro de la Habana ni de sus alrededores sino hasta el próximo mes de agosto.

«FAUSTO»: «TOPACIO» CON JOHN BARRYMORE

Una maravilla de interpretación; una maravilla de argumento; una maravilla de ejecución; todo eso es «Topacio», que sigue en el cartel de «Fausto» con el mismo éxito con que se inició y en la que parece que el autor de la obra teatral: Marcel Pagnol, crea el personaje soñando en que algún día sería hecho alma pensamiento y carne por el genio histrionesco de John Barrymore.

«Topacio» se exhibe hoy también en todos los turnos, con los noticieros Fox y Paramount; la comedia «Maridos distraídos». En los turnos preferentes de 5.30 y 9.30, amenizará los intermedios, la notable orquesta «Cosmopolita». Turnos corrientes: 3.30 y 7.30. Turnos preferentes: 5.30 y 9.30.

Precios, luneta a cualquier hora 40 centavos. Niños, 20 centavos. Preferencia: por la noche, 50 centavos.

Para el domingo, en matinée a la una, se ha combinado uno de los más interesantes programas. Estreno de «Cueva de bandidos», con George O-Brien; «Topacio», «Jugándose la vida», con Richard Talmadge; Noticiario, cartón y la comedia «Maridos distraídos».

«LA HIPOTECA» SE ESTRENA MAÑANA EN EL «MARTI»

La empresa del «Martí», con visión cierta del momento actual conoce de sobra que el público reclama novedades en los carteles teatrales y, al efecto, cuando aun está en pleno éxito «Oh, very Well!», la revista de Robreño y Prats, cada día más celebrada, ya nos promete otro estreno para mañana.

No es otro que el de la comedia musical «La hipoteca», original de Ramón S. de Varona, con música del maestro Prats y en la que toma parte, con Caridad Suárez, la plana mayor del conjunto.

Ramón S. de Varona no necesita elogios porque todos sabemos que es uno de nuestros más conscientes libretistas.

El programa de esta noche en el «Martí» lo integran dos obras de gran cartel: «La Habana que vuelve», que subirá a escena en la primera sección y «¡Oh, very Well!», reservada para la segunda.

Y los precios inalterables, a base de 30 centavos luneta con entrada.

El sábado, en sección elegante de 5 y 15, se repite «¡Oh, very Well!», y se ofrecerá interesantísimo mosaico en el que figurarán la Orquesta Bianco y la notable guitarrista Marianela Bonet.

TEN CENT SHOW EN EL «PAYRET»

Hoy abrirá a las tres de la tarde sus puertas el teatro «Payret», para presentar el nuevo «show» contratado por la Empresa del Ten Cents. Figuran en este espectáculo la vedette Anita Serrano, las bailarinas The Twin Sisters, Luisa Córdova, intérprete de canciones internacionales, Pola Luque, que en combinación con los bailarines Paquita Torres, Luis Ibérico y El Macareno, presentarán un espectáculo delicioso para los asiduos del «Payret».

En la pantalla se anuncia: «La honra por trofeo» con Jack Holt y «El abogado defensor» con Edmund Lowe.

Finalizará este espectáculo con la presentación en el escenario de los futuros artistas que deseen tomar parte en el «show» de aficionados.

Los precios que rigen son a base de 20 centavos, los mayores y 10 centavos los niños en luneta.

El domingo, gran matinée tomando parte los «clowns» Guerrerito y Mabolito.

«TOPACIO», TARDE Y NOCHE, EN EL «PRINCIPAL»

Dos funciones celebrará hoy en el «Principal de la Comedia» la Compañía de Comedias de Fernando Soler, llevando a la escena en ambas la triunfal sátira de Marcel Pagnol: «Topacio».

Estas dos funciones son: tanda elegante a las 5 y 30 y nocturna a las 9 y 30, rigiendo en ambas precios a base de 50 centavos la luneta y 40 y 30 las butacas.

Mañana, reposición de la obra original de Muñoz Seca, titulada «La Tela», creación del notable actor Fernando Soler.

Y para el sábado, a las 5 y 30: Bartolo tenía una flauta.

HOY FAUSTO HOY
TOPACIO
John BARRYMORE

Son absueltos los acusados de haber ocasionado el choque en el entronque de Buen Retiro

En la misma sentencia se absuelve a la Cuban Telephone Co., como tercero civilmente responsable. Declara el Tribunal que el hecho se produjo casualmente. No ordena indemnizaciones

Los choferes José Capote Castillo y Angel Paya Mora, señalados como responsables del trágico choque ocurrido en la mañana del 22 de agosto del pasado año, en la Avenida de Buen Retiro en su entronque con la Calzada de Columbia en Marianao, han sido absueltos por la Sala Primera de lo Criminal de esta Audiencia, la que, conforme lo instaran los defensores de los procesados, doctores Sebastián Arturo Abásolo y Antonio Bueno García, no fueron responsables del accidente en manera alguna. En la misma sentencia se absuelve a la Cuban Telephone Company, que aparecía como tercero civilmente responsable y a la que defendió el doctor Joaquín F. Pardo, Tanto el Fiscal como la acusación privada interesaron pena de cuatro meses de arresto mayor a Capote y a Paya y las indemnizaciones correspondientes a los perjudicados.

POR QUE NO HAY RESPONSABILIDAD

Declara probado la sentencia que en la mañana del 22 de agosto último José Capote guiaba como chofer el automóvil marca Chevrolet, chapa 23083, de su propiedad, llevando como pasajeros a Juan Herrera Martinez, al teniente de la policía de Caimito del Guayabal Nemesio Sánchez, a Vitalio Cabrera López y a una hija de éste que venía gravemente enferma desde el Mariel, con objeto de ingresar en el Hospital Calixto García.

En la Avenida del Buen Retiro, en lugar muy inmediato al entronque de la misma con la Calzada de Columbia término de Marianao, por cuya calzada el procesado se dirigía a esta capital, se hallaba detenido en la Avenida, y casi doblando, recogiendo pasajeros, el ómnibus 106 de la Empresa Auto Bus Express, vehículo de gran tamaño que ocupa mucho lugar en la carretera; visto lo cual por el procesado que traía una velocidad permitida en ese lugar, creyendo que podía pasar al ómnibus a fin de no perder tiempo por conocer que era urgente la llegada de la enferma—que falleció—fué a adelantarse abandonando para ello su derecha, pero como en ese mismo instante el ómnibus en arrancada brusca entrase en la Calzada de Columbia, Capote, para evitar el choque que resultaba inminente, dió un corte rápido hacia la izquierda en el preciso momento en que, con dirección a Marianao, por su derecha y a normal velocidad discurría el procesado Angel Paya Mora empleado de la Cuban Telephone Company, conduciendo un camión de reparaciones de dicha empresa, tirándose el Chevrolet sobre dicho camión del que el saliente de una escalera que llevaba para las reparaciones de las líneas telefónicas, se introdujo en el Chevrolet por la parte trasera izquierda alcanzando a Herrera que viajaba en el asiento trasero, causándole una lesión en la región deltoidea izquierda con fractura ósea y de la que tardó en sanar cien días, quedándole como defecto funcional, limitación en los movimientos de abdueción del brazo izquierdo.

VIBOREÑAS

NOTA AMOROSA

Siempre por mí consignada con toda la preferencia que se merecen los triunfos del inquieto y sabichoso Cupido, que tendrá sus «equivocaciones», pero generalmente triunfa, achacándosele injustamente fracasos de los que no puede ser culpable.

Este su triunfo que voy a dar a conocer ahora, lleva en sí todas las garantías de su más próxima confirmación, pues tanto ella como él se aman intensamente.

En la tarde del domingo, el joven doctor en Medicina, muy laborioso e inteligente, llamado a ocupar un señalado lugar en nuestro cuerpo médico, Clemente Rodríguez Lemus, pidió en matrimonio a mi querido amigo Camilo García Sierra la mano de su gentilísima heredera, le bella señorita Josefina.

Josefina y Clemente, he ahí la parejita que merece mi primera nota hoy, para muy expresivamente felicitarlos, y decirles que también preferentemente daré a conocer la fecha de su matrimonio, que deseo hacer en breve.

DR. JUAN RAMON O-FARRILL

Me complazco en comunicar a las numerosas relaciones sociales del respetable y muy querido doctor O-Farrill, que después de haber padecido por espacio de diez días una molesta dolencia, que de vez en vez le repite, ya se está reponiendo rápidamente, dispuesto, con su habitual actividad a dedicarse a sus muchas atenciones, las que nunca le quitan tiempo para ser servicial con sus amigos, muy numerosos.

Tanto el doctor O-Farrill como su distinguida familia a todos dan las más expresivas gracias por el interés que se han tomado por su salud.

SEÑORITA CIRA RAMIREZ

La graciosa y parlanchina amiguita celebra sus días hoy, y en su nombre digo a sus amistades íntimas que se complacerá en recibirlas esta tarde, desde las cinco, aunque no habrá ninguna fiesta, pero si muchas lindas figulinas, como ella, de cuya amenísima conservación siempre gustamos sus admiradores.

Y es natural que donde estén las flores sonrientes no falten las perfumadas y la Casa de Cofiño le remitirá las más delicadas de su jardín.

Para Cira deseo las mayores felicidades, que bien las merece quien como ella es un tierno manojito de dulzura y bondades.

LAS ESCLAVAS DEL NAZARENO

Mañana, como segundo viernes de mes, celebran su fiesta mensual las distinguidas señoras y señoritas pertenecientes a esta Congregación que por Patrono tienen al Milagroso Santo Nazareno.

A las nueve será la misa cantada, acompañadas las voces el órgano por el viejo y muy querido laureado maestro don Rafael Pastor.

Las Esclavas del Nazareno invitan a sus amistades a sus piadosos cultos.

LECCIONES DE LABORES GRATUITAS

Los estimados amigos hermanos Brito, que tan brillante éxito han obtenido en la interesante exposición de labores hechas por conocidas señoras y señoritas, que disfrutaron de las lecciones gratuitas que su galantería les brindó en su casa La Locura, bajo la dirección de la bondadosa dama Monserrate H. de la Torre, me participan que gratuitamente las continuarán ofreciendo todos los días, de dos a cuatro de la tarde en su establecimiento.

Lo que a mi vez participo a las que deseen aprender, sin costo alguno, a hacer esos tejidos con los que tan aprovechables labores se realizan, y que dan mayor sugestión a las figulinas, sin olvidar adornos de salón muy elegantes.

Bien merecen un aplauso los galantes amigos hermanos Brito.

ROSITA CRESPO

Se destaca esta nota por su tristeza, pues al fin dejó de existir tan infortunada amiguita, víctima de la cruel e incurable dolencia que desde hacía cerca de un año la obligó a permanecer recluida en las Hijas de Galicia.

Delicada flor prematuramente marchita injustamente. Buena y pura como un verdadero ángel terrenal y bella como ellos, ha dado su adiós a la vida en plena juventud, en un débil suspiro, sonriendo al volar su angelical alma a regiones más puras.

No por esperada me ha entristecido menos la muerte de Rosita.

A mis buenos amigos, principalmente, sus tíos, la señora Catalina Crespo y señor Amado Medina, así como a sus demás familiares, dedico la sincera expresión de mi condolencia.

ALFREDO PUIG Y FERNANDEZ DE VELAZCO

En el más satisfactorio estado, ya fuera de peligro, después de la operación de apendicitis que en muy delicadas condiciones le practicó el afamado especialista doctor Ledón, en la clínica Ledón-Uribe, en la que ha sido constantemente visitado por sus numerosos amigos.

Mi enhorabuena muy expresiva dedico a su amante esposa, la distinguida dama Clementina Sarrapiñana, a su respetable padre, don Alfredo Puig, y a su hermana Bertha, mi bella y admirada amiga, esperando que «Alfredito» abandone dicha clínica en la próxima semana lo que será un triunfo más para el excelente doctor Ledón.

PROXIMA BODA

Si empecé con una nota amorosa, deseo terminar con otra, para satisfacción de Cupido, del que tan devoto soy.

En la primera quincena del próximo mes de julio se efectuará una boda que muy de cerca me toca.

De esa boda será uno de los testigos, junto con varios de mis familiares, el doctor José I. Rivero, mi querido director, que afectuosamente nombramos «Pepín».

La novia es una trigueñita muy hermosa, dotada de un tierno corazoncito, que hará dichoso a su prometido.

¡Nada más, por hoy!

Urbano DEL CASTILLO.

DEFUNCIONES OCURRIDAS AYER EN LA HABANA

HASTA LAS 4 P. M.

José Delgado Deceiba, blanco 42 años, H. C. García, Tub. Pulmonar.

Teresa Pérez, mestiza, 31 años, H C. García, Bronquitis Aguda.

María Luisa Piñeiro, mestiza 42 años, 10 de Octubre 585, Bronquitis Crónica.

Florencio Cortés Palomino, blanco, 64 años, Montoro 20, Miocarditis.

Rosalía Toledo y Sánchez, mestiza, 92 años, Salud 141, Senilidad.

Julio López Garrido, blanco, 56 años, Yumurí s-n. Reparto San José Tub. Pulmonar.

Mercedes Menocal Pérez, blanca 6 años Casa de Socorro del 3er. Distrito. Traumatismo por aplastamiento.

Alberto Fernández y Fernández 3 meses A y 37 Vedado, Atrepsia.

Rosa Almenares Domínguez, mestiza, 42 años H. C. García Miocarditis Aguda.

Andrés Avelino Pana, blanco 62 años, Monte 134, Senilidad.

María Roque de Escobar y Morejón blanca 73 años, Animas 185, Arrio Esclerosis.

Juana María López Parente, blanca, 39 años, 6 y 21 Vedado Septicemia no puerperal.

Miguel Gil Gil, mestizo 66 años, Salud 185, Cardio Esclerosis.

Carolina Fernando Sedano blanca 73 años, N. del Pilar 36, Cirosis Hepática.

Dolores Cabrales San Martín, blanca, 55 años, Desamparados 8 Arterio esclerosis.

Estela Crespo Rodríguez, blanca, 40 años S. La Esperanza, Tuberculosis Pulmonar.

Rosa Crespo Rivero blanca 22 años Regla y Remedios, Tuberculosis Pulmonar.

Inés Fresno Crespo, blanca, 38 años, Q. Canarias Degeneración amiloidea del Hígado.

María Luisa Mata Jordán, blanca 12 años San José 113, Nefritis Aguda.

Cardelina Lorenzo blanca 5 años, Figueras 15, Gastro Enteritis.

Carlos M. Peña y Hernández, blanco 3 meses San Cristóbal 33, Miocarditis.

Julia López y Pérez, blanca, 6 días 17 y 22 Vedado, Diarreas y Enteritis.

José Antonio Rubi, negro, 19 años Bella Vista 14, Uremia.

María Regla Arredondo, mestiza, 44, Santo Tomás 43. Pneumonia.

Juan Baños Díaz blanco 59 años; Infanta 47; Enteritis crónica.

Edelmira Gumá: blanca 68 años, Cortina 42; Angina de Pecho.

Joaquín Mendoza blanco; 10 meses; Corbe 11; Bronquitis capilar.

José Antonio Carnesotas mestizo, 29 años. S. La Esperanza. Tuberculosis pulmonar.

ARROLLADO

En el Primer Centro de Socorro fué asistido José Urbina Castellanos, de cuarenta y ocho años, vecino de Villegas, 3, de graves contusiones diseminadas por el cuerpo, que les fueron ocasionadas en Prado y Neptuno, al arrollarlo el auto cuña 4077 de la Oil Company, cuyo chofer se dió a la fuga.

«POR AHORA, DIJO AYER EL ESTADO MAYOR, NO HABRA LIBERTADES DE PRESOS»

El Estado Mayor del Ejército explicó ayer a los periodistas que, por ahora, no se estaban decretando libertades de presos políticos y que los que han venido del Presidio de la Isla de Pinos a la Habana, que son en pequeño número, vienen trasladados para comparecer en procesos que se les siguen.

REFORMAS EN LA MARINA DE GUERRA

Anunció la Secretaría de la Guerra y Marina ayer que próximamente sometería a la consideración del Presidente de la República las mejoras que estima necesarias en la Marina de Guerra Nacional.

SOLDADO AL QUE SE ACUSA DE DESERCION

Se celebró ayer, en el Cuartel Brigadier Avalos, el Consejo de Guerra contra el soldado del Cuerpo de Ingenieros, Julio Díaz Santana, al que se imputa el delito de deserción. Para el encausado pidió el fiscal teniente doctor César Lorié la pena de cuatro a ocho meses de prisión, solicitando su absolución el teniente Moya.

GACETILLAS

NEPTUNO. — Hombres en Venta.

Hoy en Neptuno por última vez, programa especial con dos estrenos, en la matinee que será como de costumbre de 2 a 7.30; Hombres en venta, por Sari Maritza y Herbert Marshall y Forasteros en Honduras, producción cómica por George Sidney y Charles Murray; además de la comedia Amor con Suegra y el último Noticiero Paramount; 20 centavos toda la matinee.

Por la noche, a las 8.30: Forasteros en Honduras y a las 9.45: Hombres en Venta; 20 centavos toda la función.

Mañana a las 9.30: El Abogado de las Mujeres, por William Powell. El Conjunto Ideal, Luisa María Morales, Gaspar Betancourt y otras atracciones.

Sábado y domingo: La Llaman Salvaje.

RIALTO. — El Alcalde se divierte.

Rialto no desmaya en presentar a diario películas que son exitos seguros, tal como hoy, que se exhiben dos cartones del Ratón Mikito, una graciosa comedia titulada A Caza de Embrollos, la romántica y bella producción Tú Serás Mía, de Jack Holt Y terminan todos los turnos con el estreno de la superproducción El Alcalde se Divierte, de Lee Tracy, preestreno.

Precios: 20 centavos luneta y preferencia a cualquier hora.

Mañana: La Amargura del General Yen, de Nils Asther y Bárbara Stanwick. Sábado y domingo: Matinee con La Amargura del General Yen y El Alcalde se divierte.

RIVIERA. — La Rubia de los Follies.

En las tandas de las 5.15 y 9.45 se estrena la producción Metro interpretada por Billie Dove, Marion Davies y Robert Montgomery, titulada La Rubia de los Follies, revista y comedia. A las 8.15: Mujer Voluptuosa, por Joan Crawford.

En la matinée de la 1.30: La Rubia de los Follies, Mujer Voluptuosa, revista, comedia y cartón.

Mañana viernes, estreno de El Secreto de Madame Blanche, por Irene Dunne y Phillips Holmes. Y a las 8.15: Susana Lenox, por Greta Garbo.

El domingo en la matinee de la 1.15: El Secreto de Madame Blanche El Abuelo de la Criatura, por Oliver Hardy, La Consentida, por Carol Lombard, revista y episodio.

Pronto: La Amargura del General Yen, por Nils Asther.

TRIANON. — Un Chico Afortunado.

En la tanda de las 4: Torero a la fuerza, la simpatiquísima producción de Eddie Cantor, revista sonora y Un Chico Afortunado, estreno de Al Jolson el Acebal Norteamericano.

En la tanda de 8.30: Torero a la Fuerza.

Para la de 9.45: Un Chico Afortunado.

Mañana: Un Chico Afortunado y Cynara.

Sábado y domingo próximos: Hombres en Venta, por Sari Mariza, la nueva estrella de la Paramount, que tiene revolucionado al mundo cinematográfico.

REGINA. — El Alcalde se divierte.

Hoy tiene Regina un gran programa Columbia, empezando con dos cartones y el Ratón Mikito, la comedia A Caza de Embrollos, la extraordinaria producción de Jack Holt Tú Serás Mía, y se pre estrena la última superproducción de gratas emociones El Alcalde se Divierte, por Lee Tracy.

Precios: 10 centavos damas y niños hasta las 7 y 30 y 20 mayores después.

Mañana: La Amargura del General Yen, de Nils Asther y Bárbara Stanwick.

Sábado y domingo: grandes matinés con La Amargura del General Yen y El Alcalde se Divierte.

ACTUALIDADES. — Homenaje a la Flauta Humana.

Un merecido elogio de simpatía y admiración recibirá el artista dominicano Manuel de Regla Díaz, conocido internacionalmente por La Flauta Humana y único imitador perfecto de ese instrumento en el Teatro Actualidades en el día de hoy. Tomarán parte en esta gran función un conjunto de artistas-estrellas, entre los que figuran Estrella Lorens, María Cruz, Hawai Jazz Band, Trovadores Mexicanos; J. Castaño (tenor mexicano) y otros y las soberbias producciones cinematográficas El Domador de Potros (Tom Keene) Zaroff el Cazador de Cabezas (Joel McCrea y Fay Wray) y el episodio 4 de la serie El Arquero Verde.

El precio de la luneta será de 10 centavos; tertulia 5 centavos.

WILSON. — Kaspa el Hombre León.

Precios para hoy: 10 centavos a todas horas; de 2 a 7 p. m. y de 8 y 30 a 11 y 30.

Regio programa con la variedad Dos en Compañía, revista Paramount Gráfico, el cartón Qué Miedo y las producciones El Más Audaz, magistral film especial, por Kay Francis y Frederick March y Kaspa El Hombre León, sensacional y emocionante atracción, por Buster Crabbe y Frances Doe.

A las 5 p. m. El Más Audaz y Kaspa El Hombre León.

Por la noche, el mismo programa de la matinée.

Mañana: Ben Lyon y Glenda Farrell, en la atracción La Novia Desaparecida y El Rey de la Plata, por Edward G. Robinson.

UNIVERSAL. — Homenaje a Carlos Gardel.

Hoy será el homenaje al simpático y gran actor Carlos Gardel, con dos de sus mejores películas, habladas y cantadas en español, y no dudamos un lleno completo, teniendo en cuenta lo monumental del programa y las simpatías con que cuenta entre nosotros Carlos Gardel. Función de 1 a 6 y de 6.15 a 11; mayores 10 centavos; niños 5 centavos. Da comienzo con revista de asuntos internacionales y linda comedia. Estupenda joya Las Luces de Buenos Aires y Orquídeas Negras. Mañana: Contra el Amor Libre, algo muy sensacional e interesante. Domingo: un grandioso programa con magníficas producciones, comedias y revista.

VERDUN. — Estreno «Jugándose la Vida»

Este teatro deseando brindar a su público las primicias de algún espectáculo, ha seleccionado la grandiosa producción del as de los acróbatas del cinematógrafo Richard Talmadge, secundado por la interesante Dorothy Burgess, titulada Jugándose la Vida y el intenso drama Condenada por su Hijo, por la incomparable actriz Ruth Chatterton. Una variedad Vitaphone, una comedia y una revista completarán el programa.

Precios: Caballeros 15 centavos matineée y noche.

Damas y niños: 10 centavos a cualquier hora.

Tanda de 5.15: 10 centavos todos.

CUBA. — Frente a la Muerte.

Se estrena hoy en el Cuba la película que positivamente puede llamarse la mejor en su género. Se trata de Frente a la Muerte, producción interpretada por Preston Foster, Lois Cartel y otros, que se exhibe en turnos a las cuatro y a las ocho y cuarto, precedida de una revista, comedia y Dick El Temerario, por Richard Talmadge.

Diez centavos a todas horas.

El sábado: El Rey de los Fósforos, por Warren Williams.

El domingo: Madame Butterfly, por Silvia Sydney.

OLIMPIC. — La Canción de la Paz.

Asegurado el éxito de hoy en este concurrido cine, del gran sonido y proyección, con su valioso equipo Philisonor, con el suntuoso e interesantísimo programa que anuncian sus carteleras. Función de 5.15 y 9.30 linda comedia y revista. Una de las más grandiosas producciones La Canción de la Paz, de Philips Holmes y Lewis Stone. A las 8.15: suntuosa joya Tierra de Pasión, de Clark Gable y Jean Harlow. Mañana: La Canción de la Paz y la sensacional film La Máscara de Fu Manchú. Sábado: La Amargura del General Yen y Tú Serás Mía.

INGLATERRA. — La Verdad Semidesnuda.

Precios para hoy: 10 centavos. A todas horas: de 2 a 6 p. m. y de 6 a 11 y 30 p. m.

Regio programa con la comedia El Rompe Corazones, el cartón El Empresario y las atracciones La Verdad Semidesnuda, regia superproducción, por Lupe Vélez y Lee Tracy y Canción de Cuna, super excelsa film, por Constance Bennett y Joel McCrea.

A las 5 p. m.: la comedia La Verdad Semidesnuda y Canción de Cuna.

Por la noche: el mismo programa del matinée.

Mañana: La Edad del Consentimiento, por Dorothy Wilson y Eric Lunden y La Vuelta del Fugitivo, por Reginald Denny.

MAXIM. — Carnaval.

Presenta hoy en su función corrida desde las 8.30 un grandioso programa. El estreno de la superproducción CARNAVAL cuyos protagonistas principales son Dorothy Bouchier y Joseph Schildkraut; el romántico amante de la pantalla; la reprise de la soberbia producción UNA ESCENA CALLEJERA cuyos protagonistas principales son Sylvia Sidney y William Coller Jr. También se exhibe una revista. Precios: 10 centavos.— Domingo: NOCHE TRAS NOCHE.

CAMPOAMOR
HOY 1½ a 11½ HOY
VENGA A DIVERTIRSE CON LOS 4 ASES DE LA ALEGRIA
BUSTER y JIMMY
KEATON-DURANTE
en
QUEREMOS CERVEZA
y
STAN OLIVER
LAUREL HARDY
en
CON LA MUSICA A OTRA PARTE
MARTES
JOHN ETHEL LIONEL
BARRYMORE
RASPUTIN Y LA EMPERATRIZ

RADIO Y ELECTRICIDAD

MAGNIFICO SERA EL CONCIERTO QUE OFRECERA ESTA NOCHE EL «DIARIO DE LA MARINA» DESDE LA EMISORA C. M. W.

Hoy, jueves, de 9 a 10 de la noche y desde la emisora CMW ofrecerá el DIARIO su acostumbrada audición semanal.

El programa combinado para esta noche, no puede, ser más interesante. Estará a cargo de la profesora señora Amelia Izquierdo, Condesa de Lewenhoupt, y de nuestro mundo artístico.

A continuación ofrecemos los detalles completos:

1 A. «L-Audieu» melodía. Nougues.
B. «Si vous l-aviez Compris» Denza.
Esperanza Alfert. Obligato de violín. Mercedes Díaz Toledo.
2 A. «Berceuse». Mozart.
B. «Serenata». Schubert
Gloria Vignier. Obligato de violín profesor Raimundo Toll de Hoyos.
3. A. «Fiore che langue» melodía. Rotoli.
B. «Vieni» melodía. Denza Diego.
4 A. «Sull-alí». Mendelsshon.
B. «Jocelyn» berceuse. Godard.
Graziella Lewenhaupt. Obligato de violín. Prof Toll de Hoyos.
5. A. «L-Heure Exquise» R. Hahn
B. «Chant Hindoo» Bamberg.
Elisa Vázquez. Obligato de violín. Profesor Raimundo Toll de Hoyos.
6 A. «Si mes vers avaient des ailes» R. Hahn.
B. «Villanelle», Dell-Acqua.
Carmen Ruiz Gutiérrez. Obligato de violín, Prof. Toll de Hoyos.
Al piano la profesora señora Amelia Izquierdo, condesa de Lewenhaupt

TRASMISIONES PARA HOY

ESTACION CMW
590 Kilociclos

7.30 a. m. DIARIO hablado
10.30 a. m. Charla infantil
11.00 a. m. Soprano y tenor Duos y solos.
12.00 m. Orquesta y humorista.
1.00 p. m. DIARIO hablado
1.30 p. m. Canciones y poesías
2.00 p. m. Economía doméstica
4.00 p. m. Orquesta típica y cantante.
6.00 p. m. DIARIO hablado
7.00 p. m. Bailables
8.00 p. m. La comedia LA BENDICION DE DIOS, de Luis Esteso. Programa musical por soprano y orquesta.
9.00 p. m. Audición del DIARIO DE LA MARINA.
10.00 p. m. Sopranos y tenor, duos y solos con piano y guitarra.
11.00 p. m. Termina.

ESTACION CMCY
1320 Kilociclos

7.00 p. m. DIARIO deportivo del aire.
7.30 p. m. Bailables desde el estudio por don Raymat y su orquesta.
8.30 p. m. Programa Giralt. Media Hora con los grandes intérpretes del piano.
9.00 p. m. Audición selecta bajo la dirección de un notable tenor.
10.00 p. m. Hora de la Caridad, a beneficio del Asilo San Vicente de Paúl como sigue: La Comedia «El Náufrago», de Honorio Maura, por Leopoldina, de la Campa, Luis Rodríguez Molina, Manuel Cores y Gabriel Auriole. Invitación al vals de Weber, por la Sinfónica de Filadelfia, y el paso de comedia «El Descubrimiento de América», de los Quintero, por Leopoldina de la Campa y Luis Rodríguez Molina.
10.30 p. m. Buenas noches.

ESTACION CMC
840 Kilociclos

10.30 a. m. Orquestas y cantos populares.
8.00 p. m. Programa de soprano y pianista
1 Laura, canción, Ernestina Lecuona.
2 El carro del sol, canción veneciana de la zarzuela del mismo nombre.
3 Que es imposible que tú me quieras, danza, Angel Garrido.
4 Marinela, romanza de la Canción del Olvido.
5 Lolina, criolla, Gumersindo García.
8.15 p. m. Música escogida, transcripción eléctrica.
8.30 p. m. Soprano y pianista.
1 El Gondolero, canción veneciana de la zarzuela Las Musas Latinas.
2 Por qué me dejastes? bolero, E. Lecuona.
3 Recordar, vals canción de la película Su noche de bodas.
4 Tu para mí, yo para tí, canción de la película El Precio de un beso.
5 Tus ojos azules, criolla, bolero. Ernesto Lecuona.
8.45 p. m. Música variada. Transcripción eléctrica.
9.00 p. m. Hora Oficial Observatorio Nacional.
9.01 p. m. Consideraciones sobre la canción francesa contemporánea, conferencia por el señor Maurice Labarrere, tenor, pianista acompañante señora Laura Rayneri de Alonso.
Clair de Lune, Fauré.
Le Temps des Lilas. Chausson.
La Vie Anterieure, Duparc
Lied Marítime D-Indy.
Le Tombeau des Naiades. Debussy
La Flute Enchantée, Ravel.
Aux Morts Pour la Patrie. Février.
La Poire. Honegge.
Berceuse Hebraique, Milhaud.
Le Bestaire, Poulenc
La Chevre du Thibet, Poulenc
Le Carpe; Le Dromadaire, Poulenc
10.00 p. m. Bailables
11.00 p. m. Buenas noches

ESTACION CMAF
680 Kilociclos

6.30 p. m. Música variada
7.45 p. m. Canciones populares
8.00 p. m. Melodías americanas
8.30 p. m. Programa de armonías
9.15 p. m. Soprano lírica y piano.
9.30 p. m. Solos de violín.
9.45 p. m. Selecciones de Opera
10.00 p. m. Programa músical.
11.00 p. m. Síncopa de la IBC

ESTACION CMCR
1.365 Kilociclos

12 a 1 p. m. Música desde el estudio.
4 a 5 p. m. Día de los oyentes
5 a 6 p. m. Música popular variada.
8 a 9 p. m. Música selecta
9 a 10 p. m. Buenas noches y hasta mañana.

ESTACION CMBK
1445 Kilociclos

De 2 a 3 p. m. Música selecta
De 3 a 4 p. m. Revista Hollywood.
De 9 a 12 p. m. Orquesta
De 10 a 12 p. m. Desde el cabaret La Llave.

ESTACION CMBS
780 Kilociclos

A las 10 a. m. Programa Músical.
A las 11 a. m. Música variada.
A las 3 y 30 p. m. Programa popular.
A las 3 y 45 p. m. Conferencia de Economía Doméstica.
A las 4 p. m. Programa Majestic.
A las 5 p. m. Programa de Música Popular.

CARTEL DEL DIA

POR LOS TEATROS

PRINCIPAL DE LA COMEDIA.— A-6737 Compañía de comedias de Fernando Soler. A las 5 y media y 9 y media. Topacio.

MARTI.—A-1851. Compañía Cubana de Zarzuela de Agustín Rodríguez. A las 8 y 45. La Habana que vuelve. A las 10 y 20: Oh... Very Well.

POR LOS CINES

CAMPOAMOR.—A-7054. A todas horas: Programa de risa. Queremos cerveza con Buster Keaton, Con la música a otra parte con Stan Laurel y Oliver Hardy y revista.

ENCANTO.—A-4433. A todas horas: Risas y lágrimas o La calle 42 con Bebe Daniels, Warner Baxter y George Brent, comedia y revista.

FAUSTO.—A-4321. A todas horas: Topacio con John Barrymore y Myrna Loy, comedia y revista.

PAYRET.—A-7157. A todas horas: El abogado defensor, La honra por trofeo y números de variedades.

ACTUALIDADES.—M-5575. El domador de potros, El arquero verde y números de variedades.

RIALTO.—M-1831. El alcalde se divierte y Tú serás mía.

NEPTUNO.—M-2785. Hombres en venta y Forasteros en Honduras.

REGINA.—M-1407. El alcalde se divierte y Tú serás mía.

RIVIERA.—F-2040. La rubia de los follies y Mujer voluptuosa.

TRIANON.—F-2403. Un chico afortunado y Torero a la fuerza.

OLIMPIC.—F-6263. La canción de la paz y La máscara de Fu Manchu.

VIVES.—F-5995. Madama Butterfly y Todo lo condena.

INGLATERRA.—M-5527. La verdad semidesnuda y Canción de cuna.

VERDUN.—A-9206. Jugándose la vida y Condenada por su hijo.

TOSCA.—I-3099. La isla maldita y Frente a la muerte.

MODERNO.—X-3306. Un chico afortunado y El palmista.

WILSON.—U-5863 El hombre león y El más audaz.

BELGICA.—Su buena estrella y El caballero de la noche.

UNIVERSAL.—Orquídeas negras y Las luces de Buenos Aires.

CUBA.—M-8970. Frente a la muerte y El temerario.

VIOLETA.—M-5388. Así aman los ricos, Sálvala bombero y números de variedades.

ROJO.—M-3081. Teresita y Un pasaporte al infierno.

ENCANTO
MAS FRESCO QUE EN LA PLAYA
HOY 3½ a 11½ HOY
LA PELICULA QUE UD. VERA MAS DE UNA VEZ
"RISAS Y LAGRIMAS"
"42nd STREET"
15 ARTISTAS
200 BELLEZAS

EN SANTO DOMINGO ESTAN PROHIBIDOS LOS BILLETES DE LA LOTERIA EXTRANJERA

La Secretaría de Estado, de Trabajo y Comunicaciones de la República Dominicana, ha comunicado a Cuba, por mediación de la oficina postal internacional de Montevideo, que su Congreso Nacional, por Ley número 444 de 26 de enero último, promulgada por el Poder Ejecutivo el 27 del mismo mes, ha prohibido la importación en aquel país de billetes de loterías extranjeras, castigándose a los infractores de dicha ley, con penas de tres meses a un año de prisión correccional o multa de doscientos pesos oro, o ambas cosas a la vez.

ESTACION WLW
700 Kilociclos
Crosley Radio Corporation
Cincinnati, Ohio.

7.00 Rudy Valee y su orquesta.
7.30 Rin-Tin-Tin Thriller. Drama NBC.
7.45 Chandu Drama
8.00 Death Valley Days Drama NBC
8.30 Notes in Science Dramatized. Scientific News.
9.00 Lucky Strike Orquesta bailable. Con Jack Pearl NBC. Red
10.00 La Normandie Marimba.
1015 Floyd Gibbon NBC
10.30 Hotel Pennsylvania orquesta bailable. NBC
11.00 Los amigos.
11.30 Palais D-Or. Orquesta.
12.00 p. m. Bailables.

ESTACION DE ONDA CORTA «E. A. Q».

Radiodfusión Ibero Americana, Madrid. España Onda de 30.40 metros. Kilociclos 9.860. Potencia 20.000 watts. Hora de la Habana.

A las 5.30 p. m. Retrasmisión del programa de la Emisora Unión Radio de Madrid.

A las 6.45 p. m. Radio Crónica por don Francisco Ramos de Castro.

A las 7.00 p. m. Se despide con el Himno de Riego.

PROGRAMA "FAJAS NINON"
JUEVES DE 8 A 9.
C. M. C. B. 1070 Kc.
MUSICA SELECTA DE ZARZUELAS, OPERETAS, Y REVISTAS
OBSEQUIOS «NINON»
TODOS LOS JUEVES

C--M--W
«LA VOZ DE LAS ANTILLAS»
590 Kilociclos
1400 WATTS EFECTIVOS
MODULACION
100 por 100
LOS MEJORES PROGRAMAS DEL AIRE

M.E.C.D. 2016

Pasado Mañana Sábado

INAUGURA

The FAIR San Rafael 11

SU NUEVO EDIFICIO DEL No. 9 DONDE ESTABA «LAS FILIPINAS» CON UNA GRAN

VENTA ESPECIAL

REGALANDO PELELES ARTISTICAMENTE VESTIDOS PARA ADORNO DE SALA A CADA CLIENTE.

EN ESTA VENTA PONEMOS MAS DE

10.000 vestidos

A PRECIOS DEL NUEVO PLAN DE «THE FAIR» TAMBIEN

20.000 yardas de seda

Y OTROS MATERIALES LAVABLES CON

50.000 retazos de seda

DESDE 5 CTS. EN ADELANTE.

En este nuevo edificio tenemos instalado un departamento de Encargos de alta costura artística con diseñadores, cortadoras expertas y Modistas de alta costura, garantizando todos los encargos. Nos encargamos de hacer su vestido o cualquier otra prenda de vestir con su material, o con los materiales de nuestra colección que hemos preparado para este Departamento. El precio de las hechuras de los vestidos serán de $2.50, $3.75, $5.00 hasta $12.50 especializamos en Trajes de Novia, desde $15.00.

En ninguna casa encontrará usted mejor organización para poder darle tanta garantía y que su traje tenga el estilo perfecto y la hechura que sea de líneas rectas. Usted no debe de preocuparse, porque todos los problemas de sus artículos de vestir los resuelve hoy día con más ventaja «THE FAIR», San Rafael 11 y en su nuevo Edificio anexo del No. 9.

En nuestra Sucursal de Monte 49 continúa la GRAN LIQUIDACION.

THE FAIR SAN RAFAEL 11

Sucursal Monte 49

PAT. N.º 9554

5 ¢. NO MAS DE HIELO

El Secreto está en el Serpentín

NEVERAS DE GARANTIA STERLING LAS MAS BARATAS

JESUS PEREGRINO 108-TEL. U-2068

NUEVA VENTA ESPECIAL

Nuevos modelos a 60 CENTAVOS de vestidos de última moda CON ORGANDIE.

Vea nuestras vidrieras.

Almacenes BELLITA

NEPTUNO esquina a AMISTAD

Mofuco

Tiene a disposición de Ud. innumerables y valiosos testimonios de Empresas y particulares que lo usan con gran éxito.

PRUEBELO EN SU MOTOR

SUSCRIBASE Y ANUNCIESE EN EL «DIARIO DE LA MARINA»

Crónica Habanera

(Viene de la página CINCO)

LYCEUM

En la tarde de ayer fué inaugurada, en los salones del Lyceum, la magnífica exposición de pinturas al pastel del notable artista Esteban Valderrama.

Asistió al acto inaugural una concurrencia muy distinguida de socios e invitados. El doctor José Manuel Carbonell, Presidente de la Academia Nacional de Artes y Letras, presentó al pintor haciendo con gran elocuencia, un encomio atinado y feliz de su personalidad. A continuación el artista expuso su ideología sobre la «Pintura al Pastel», explicando su técnica y procedimiento especial.

Los disertantes fueron aplaudidos calurosamente.

El público admiró las exquisitas obras expuestas que permanecerán durante diez días, en los salones del Lyceum.

He aquí las damas presentes:

Mireille García de Franca.

América Andricaín de Carbonell, Fefita Hernández Guzmán de Iraizós, Evangelina Figueredo de Cubas, Iiliam Mederos de Baralt.

Mercedes Fortún de Valderrama.

Berta Arocena de Martínez Márquez, Margot Baños de Mañach, Elena Mederos de González, María Teresa Gineres de Villageliú, Celina Golle de García.

Señora de Jaime, Otilia Andre de Giol, Luisa de Zell, Ofelia Pérez Vento de La Valette, María Antonia Fuertes.

Renne Mesa de Weissbach.

Cuquita Hernández Guzmán.

Pura Reyes de Martín, Mary Suárez de Hernández Guzmán.

Señoritas:

Olga Rodríguez Plasencia, Mimí Muñiz y Lydia Martín.

Rita Longa.

Graciella y Lolita González del Valle, Angela Hortensia y Rebeca Silva, Corita Sánchez Agramonte, Berta de la Portilla.

Gloria Ortiz.

Eva Freiyre.

Bebe G. Regalado, Gladys López Guerrero, Merceditas, Carmen y Julia Muñiz, Ana María Bravo, Bellita Betancourt, Loló Galbán.

Lydia Carbonell.

Lilly Riquelme.

Carmen e Isabel Caballero, Hortensia Lluch, Conchita Freire, María Reyes, Graciella Fresneda, Minita Freixas, Silvia González, Pilar Rodríguez, Clara López Gracia, Mercedes Pina, Graciella González Villagelíú.

Esther Cortina.

Estela Sonville.

Martha de Castro, María Portuondo, Rosina Guastella, María Luisita Porto, Josefina y Emilita Corzo, Ana Emma Rodríguez.

Ana María Herrera.

Josefina de la Cotera.

María Cecilia y Nandita Folch, Anita Gornes, Julita Fernández, Isabel Chapotin, Malilili Ariza, Beatriz Aguiar, Gracella y Mireille Benítez.

Clotilde Ortiz.

Teté Fernández Selles.

Olga Menéndez, María Luisa y Amalia del Llano, Matilde Singla, Nantilde León, Gilde Gonce, Graciella Alfonso, Nena y Lalu García, Nena Varona, Esther Febles, Berta Recio, Gloria Jaime.

Carmencita Herrera.

Ada Kouri.

Alicia Boza, Nena Varona, María Elena Alvarez Pedrosa, Silvia Carranza, Conchita Puentes, Mercedes Pina, Sara Cabrera, Gloria Pizarro, Amada Alvarez, Lolita González, María Cortez, María Reyes.

Piedad de la Maza y Artola.

Gloria González Veranes, María Luisita Lay, Lula González, Anita Arroyo, Rosita y Josefina García Fox, Berta María y Georgina Oliva, Graciella Varona, Graciella Fernández, Emma Cifuentes.

Margarita Kao.

Teté Suárez.

Ana María Carrillo, Beba Pujals, Menchu Galbán, María y María Antonia de Solo, Carlota Toñarely, Fabiola Capdevila, Rosa Elena Ritori, Adelia Jaumé.

Lelia Maruri.

Luisa Fernández Morrell.

SANTOS DE HOY: CIRA Y SALUSTIANO

Están de días en la fecha de hoy las siguientes personas:

La señora Cira García, esposa del arquitecto Emilio Enseñat.

Las señoritas Cira García González y Cira Ledesma Aguilera.

Los señores Salustiano Olózaga y Bustamante, Salustiano Pazos y Salustiano García, Administrador de la sucursal del Banco de Boston en la Calzada de Monte.

VIAJEROS DISTINGUIDOS

En la tarde del martes llegaron a nuestra ciudad, a bordo del «Florida» los Condes del Castillo, doctor José Ignacio de la Cámara y su bella esposa María Josefa Argüelles.

El distinguido matrimonio regresa de una breve temporada de paseo por la vecina República.

En el mismo vapor regresaron también los jóvenes Jorge y Eugenio Galdós y Betancourt, quienes cursan sus estudios en los Estados Unidos.

Procedente de los Estados Unidos ha llegado la señora María Varona de Castellanos, quien viene en viaje de propaganda del conocido colegio para señoritas Cox College, de College Park, Ca.

En el «Florida», que salió ayer de nuestro puerto, embarcaron el capitán Demetrio Castillo Pokorny, acompañado de su bella esposa la señora Lola Montalvo, matrimonio muy querido en nuestros círculos sociales.

El capitán Castillo Pokorny, que estudió su carrera militar en la Academia de West Point en los Estados Unidos, se dirige a dicho lugar invitado para la gran reunión anual de los graduados de su curso.

Pasajeros del mismo vapor son los distinguidos esposos Alberto R. Ruz y Conchita Toraya, que viajan rumbo a la ciudad de Neuva York.

Se encuentran de paso en nuestra ciudad el doctor Vicente Castro Cervantes, distinguido médico de Costa Rica y su gentil esposa Dora Odio.

Regresan de Europa después de una corta estancia en viaje de luna de miel. Los jóvenes esposos contrajeron matrimonio en la Habana donde residía la señora de Castro Cervantes y embarcaron hacia el Viejo Continente, de donde retornan ahora rumbo a su patria.

El doctor Jorge R. Muñiz embarcó ayer hacia Chicago para asistir al Congreso médico que se celebrará próximamente en aquella ciudad.

A la terminación del mismo permanecerá varias semanas más en la gran urbe americana, dedicado a investigaciones sobre su especialidad.

Ayer embarcó también por la vía de la Florida, rumbo a Miami, la distinguida señora Hemelina López Muñoz, esposa del doctor Juan A. Lliteras, conocido abogado y notario.

En el mencionado vapor salió también la señorita María Otero.

EL DOCTOR GOMEZ ROSAS

Desde la tarde del domingo se encuentra enfermo, en estado de gravedad, el doctor Nicolás Gómez Rosas, Director de la Policlínica Nacional «La Bondad». El distinguido galeno, que también ha sido Presidente de la Federación Médica de Cuba, está recluído en su domicilio del Cerro, donde le asiste el ilustre clínico doctor Pedro Castillo. Ha sido visto, además, en junta, por los notables médicos Octavio Montoro y José M. Martínez Cañas.

CLUB DE FERRETEROS

El próximo sábado ofrecerá el Club de Ferreteros un gran baile para sus asociados.

Se celebrará en sus magníficos salones de la Calzada del Cerro con el concurso de una excelente orquesta que amenizará los bailables.

El sábado ocho de julio tendrá lugar en los jardines y edificio del Club de Ferreteros, un gran festival para el que se preparan grandes alicientes.

Todos los caballeros que adquieran entradas para este festival serán obsequiados con una invitación para el festival del mes de julio.

LA CARIDAD

Hoy celebrará su bridge-té semanal la benéfica institución «La Caridad», de Prado, 47.

El bellísimo patio será preparado al efecto con gran número de mesas, que han sido reservadas por damas de nuestra sociedad.

Resultará una tarde muy animada y concurrida.

-------- GRATIS --------

La nueva Crema Francesa

RAZVITE 79, Champs-Elysees PARIS

PARA AFEITARSE SIN BROCHA, SIN JABON Y SIN AGUA, es un invento maravilloso que marca un progreso formidable en el arte de afeitarse. Convénzase por sí mismo, solicitando una muestra gratis.

Cía. del "RAZVITE"
Apartado 675.
Habana.

Sírvase remitirme GRATIS 1 tubito de muestra de su maravillosa crema «RAZVITE».

Nombre .. ..

Dirección .. ..

Ciudad .. ..

Le acompaño dos ctvs. en sellos para el franqueo.

(D M)

CALLOS Alivio Rápido

Alivian el dolor en un instante, suprimen la causa del mal y eliminan el callo por absorción, único método científico.

La cajita $ 0.40

Se venden en todas partes

Zino-pads del Dr. Scholl

SANS SOUCI

Una gran fiesta celebrará hoy en su noche de moda el aristocrático «road house» del reparto «La Coronela.»

Para la comida han sido reservadas numerosísimas mesas por miembros distinguidos de nuestra sociedad.

Principalmente figura un party para despedir a los Condes de Revilla de Camargo al que concurrirán elementos del gran mundo habanero.

Entre los atractivos de la noche será uno de los más importantes el «show» en el que actuará la simpática Margot Alvariño.

Se presentará por primera vez la orquesta argentina «Ceruce» con su cantante Enrique Villaespesa.

Además actuará la orquesta de los Hermanos Palau.

EN EL BALNEARIO DE LA PLAYA

Continúa siendo muy visitado por el público habanero el precioso balneario de la Playa de Marianao, magnífico lugar de esparcimiento en estos rigurosos días de verano.

La empresa de dicho balneario no descansa en ofrecer al público nuevos atractivos que disfrutan los concurrentes en aquel ambiente encantador.

En el programa de estos días figuran las competencias de natación y a cuya participación tienen derecho todos los asistentes.

Dos magníficas canchas de hand ball, courts de tennis y terrenos de volley ball, son otros tantos alicientes de que goza el público amante de los sports.

La música y el baile también contribuyen a la alegría. La espléndida orquesta «Ensueño», que dirige la señorita Guillermina Foyo, ejecuta a diario un extenso programa bailable.

La entrada al balneario, incluyendo todas las diversiones y con derecho a la trusa, casetas individuales y toallas, cuesta solamente cincuenta y tres centavos. Los niños abonarán solamente trece centavos, no pagando sus acompañantes la entrada de lunes a sábado.

LA BODA DE ESTA NOCHE

A las nueve y media de la noche se celebrará en la Iglesia de San Juan de Letrán la boda de la señorita Mercedes López Chávez y Romagosa con el joven Manolo González Pérez.

La iglesia lucirá un bellísimo adorno floral que le ha sido encomendado al jardín «El Clavel», el afamado jardín de los hermanos Armand.

OPERADO

En la mañana de hoy ha sido operado de las amígdalas, en el Instituto Clínico de la Habana, el niño Armando Rodríguez Lendián y Lliteras, hijo del conocido abogado doctor Armando Rodríguez Lendián y de su esposa Alicia Lliteras.

Dicha operación constituyó un nuevo acierto del joven y talentoso especialista doctor Pedro Manuel Souza.

NUEVA DIRECTIVA

Ayer tarde tuvo efecto, en la Alianza Nacional Feminista, la toma de posesión de la nueva directiva que regirá durante el período de 1933 a 1935.

La doctora María Gómez Carbonell, Presidenta saliente que ha ocupado dicho cargo con gran beneplácito de todas las socias de la Alianza, hizo entrega, con unas brillantes palabras de salutación, a la marquesa de Tiedra, Presidenta entrante.

La doctora Carbonell, debido al voto unánime del electorado femenino, ocupará siempre un puesto en la mesa directiva, como homenaje a su excelente labor al frente de dicha institución.

En la junta extraordinaria, celebrada el pasado martes, fueron designadas las siguientes damas para constituir las diferentes comisiones:

Sufragio: doctora María Gómez Carbonell; Delegaciones: señorita Consuelo Machado; Propaganda: doctora Amelia de Vera; Publicidad: doctora Graziella Barinaga; Reformas Sociales: doctora María Corominas; Cultura: doctora Pilar Palma; Afiliadas: señora Victoria Martínez de Suárez; Cívica: doctora Balbina; Remedios; Paz y Asuntos Exteriores: Sra. Fina Forcade de Jackson; Actos Sociales: Sra. Valeria Marcos de Azcanio; Casa: señora Mercedes Guerrero de Morán; Boletín de la Alianza: doctora Rosa Trejo.

CHATEAU MADRID

Aunque no se han terminado aún las obras del nuevo ring al aire libre, lo avanzado de las mismas permite juzgar de su belleza. Este ha sido hecho de granito romano y será artísticamente iluminado, indirectamente, remedando la luz de la luna.

Numerosas parejas que acuden a aquel encantador lugar de esparcimiento han invadido aquel espacio usándolo para bailar, antes de la inauguración oficial.

La orquesta «Siboney», que acertadamente dirige el maestro Alfredo Brito, continúa haciendo las delicias de los asistentes.

El «show» del elegante «supper club» de La Coronela es inmejorable. En él continúan figurando Wes y Lisa Adams, René y Etela, Adelina Durán, Berta y Silvio y el barítono Pinelli.

Para la noche de hoy, jueves de moda, hay numerosas mesas reservadas: una de diez matrimonios jóvenes de nuestra sociedad.

Edel FARRES.

El proceso por la muerte de la Sra. de Latour

El fiscal ordena que se hagan algunas investigaciones para determinar quién fué el autor

El doctor Recaredo García, Jefe del Ministerio Fiscal en la Provincia de la Habana, devolvió ayer al Juzgado de Instrucción de San Antonio de los Baños, la causa seguida, con el número 4 de este año, en dicho Juzgado, a virtud de la muerte, en circunstancias aun no precisadas, de la señora Andrea Montalvo viuda de Latour, ocurrida el primero de enero del año actual, en la finca «Las Carolinas», en la carretera de San Antonio de los Baños a Vereda Nueva, propiedad dicha finca, de Guillermo Trueba Arroyo, conocido por El Chino Trueba.

El Fiscal, después de un estudio minucioso de todas las actuaciones sumariales estima que existen graves cargos contra Trueba y su esposa Juana Paula Egido Ayala, por estar comprobado, a su juicio, el envenenamiento de la señora viuda de Latour, víctima, agrega, de maquinaciones de los referidos acusados y de ahí que pida al Juzgado dirija el señalamiento contra los mismos y practique varias diligencias que señala.

UNA SOLA PRUEBA

¡¡ ASMÁTICOS !!

LOFAOL

DROGUERIA "SARRÁ"

Gran venta VERANO

¡INCOMPARABLES OFERTAS!

A los PRECIOS más BAJOS de la HABANA

¡¡Más que una Liquidación!!

VENGA A APROVECHARSE

FUJI DE SEDA CLASE EXTRA EN 70 COLORES, QUE VALE A 40 CENTAVOS LA VARA A . . . . 25 c.

MUSELINAS SUIZAS BORDADAS Y ESTAMPADAS A . . . . . 25 c.

MESH CROCHET EN TODOS COLORES QUE VALE A 40 CENTAVOS, A . . . . . 27 c.

CRASH DE HILO Y SEDA, ESTAMPADO, NOVEDAD QUE VALE A 50 CENTAVOS, VARA A 27 c.

MEDIAS DE SEDA CHIFFON EN TODOS COLORES, EL PAR . . . 65 c.

MEDIAS DE SEDA CHIFFON Y SEMI-DOBLES, MARCA NUEVA ISLA, EN LOS COLORES DE MODA, GARANTIZADAS, UN PAR . 95 c.

CASI UN REGALO

COMO EN LIQUIDACION, 1,000 CARTERAS DE SEÑORAS QUE VALEN A $1.25 A

39 cts.

IMPORTANTE ACLARACION

"La Nueva Isla" desea aclarar, que no son sólos estos artículos que anunciamos los que vendemos a estos precios. Son todas nuestras existencias las que también ofrecemos a estos precios tan bajos. LO GARANTIZAMOS.

LA NUEVA ISLA

LA CASA DE MEJORES ARTICULOS Y MAS BAJOS PRECIOS

MONTE Y SUAREZ — TEL: A-6893

TRIANON

LA PELETERIA DE LAS DAMAS Y DE LOS NIÑOS

1	al	5	$ 1.25
5½	al	8	$ 1.50
8½	al	11	$ 1.75
11½	al	3	$ 2.00
5½	al	8	$ 1.50
8½	al	11	$ 2.00
11½	al	3	$ 2.50

NOTA:— al interior 25 cts. extra.

J. ALVAREZ

Neptuno y San Nicolás

Telf.: A-7004

PLAYA DE MARIANAO

AIRE, AGUA, SOL, BAILE, SPORTS, RESTAURANT

Risa para la juventud, alegría para los niños

Siga nuestro ejemplo y sea feliz!!...

BALNEARIO DE LA PLAYA

PENSION COMPLETA en el GRAN HOTEL desde $3.00 diarios, según habitación

Comprende este precio además desayuno, almuerzo y comida en su Restaurant de 1a. clase. Baños y uso de las aguas y de todos los atractivos del Balneario.

—Si no puede descansar en estas bellas montañas a 800 pies sobre el nivel del mar, pida las Aguas de los manantiales. Botellón de 20 litros $0.90.—12 litros, $1.25. 24½ botellas $1.50.—24¼ $1.20.

SAN MIGUEL DE LOS BAÑOS

EL PARAISO DE CUBA

GRAN HOTEL del BALNEARIO y PLANTA de ENVASE de las AGUAS

Aguas Alcalinas Bicarbonatadas recomendadas por los Médicos más eminentes para la curación de las enfermedades de las vías digestivas y urinarias, diabetes y todos los trastornos de la nutrición.

—Pídalas en todas partes—

UNICO DEPOSITO DE LA COMPAÑIA:

Tacón No. 4, Teléfono: A-7627

M.E.C.D. 2016

SALUD =ENCANTO Y FELICIDAD

Ojos vivos y labios risueños denotan salud y vitalidad, por lo que la muchacha saludable es a la vez feliz y simpática.

Aún sin estar enfermas hay jóvenes que se encuentran cansadas para ir a bailes y fiestas como otras mujeres. Para tener más energía, pruébese el Compuesto Vegetal de Lydia E. Pinkham: da más salud y encanto.

El 98% de las mujeres dicen que les alivia. Si lo prueba, ha de aliviar a Ud. también.

Ungüento Cadum para las Enfermedades de la Piel

Los que han estado sufriendo por años de afecciones de la piel, irritantes, obstinadas y molestas, consiguen alivio casi al instante por medio del uso del Ungüento Cadum. Alivia al instante la picazón y quemazón y empieza a cicatrizar la piel inflamada, irritada o afectada después de la primera aplicación. Ha probado ser un gran alivio para millares de personas que durante años han estado sufriendo de eczema, acne (barros), granos furúnculos, úlceras, erupciones, urticarias, ronchas, almorranas, comezón, sarna, heridas, arañazos, cortaduras, lastimaduras, ásperos, postemillas, escaldadura, sarpullido, quemaduras, costra, margriladuras, etc.

FARMACIA DEL
Dr. PADRON
De turno hoy JUEVES
Belascoaín y Neptuno
Servicio rápido de mensajeros
U-5402 U-1505

FARMACIA
DROGUERIA
DE
"JOHNSON"
DE TURNO LOS LUNES
Obispo No. 30 TELEFONO-A-2129.

LA MAYOR
35 EDIFICIOS
700 EMPLEADOS
SARRA
DROGUERIA
ABIERTA TODOS LOS DIAS
TODA LA NOCHE LOS MARTES
A-8026 A-3641

Farmacias de Turno

JUEVES

HABANA

Ave. de Bélgica No. 8	M-4425
Monserrate y Teniente Rey M-4413	M-5564
Ave Menocal No 6.	M-4660
Antonio M. Lazcano y Dragones	M-4774
Mayor Gorgas y Oquendo	U-6773
Colón y Aguila	M-4525
Padre Varela y Zenea	U-5402
Salud 173 ent. M. González y Oquendo	U-6895
América Arias y Crespo	M-5533
Ave. Menocal y Príncipe	U-6873
Romay 55 esq a San Ramón	M-4470
Marta Abreu No 44	M-4740
Cuba y Acosta	M-9535
Ave. de Italia No 41	M-5706
Martín Morua Delgado No. 43	M-9235
Padre Varela No 50	U-6600
Gral. Carrillo y General F. Andrade	U-6869
Máximo Gómez y San Nicolás	M-5030
Someruelos No 26	M-5003
Desagüe y Fraco	U-6767
Ayestarán y Desagüe U-6966	U-2529
Víctor Muñoz y General Aranguren	M-4505
Aguiar y Chacón	A-0111
Zenea entre Prado y Consulado	M-3377
San Nicolás y P. Cerrada	
Cía Químico Industrial Farmacéutica, S. A. Av. de la República núm. 217	U-6655

VEDADO

Calle 17 y 4	F-6006
Calle 23 No. 458 entre 8 y 10	F-2333
Calle 17 entre E y F	F-6132
Ave. de Wilson entre 16 y 18	F-6110
Calzada entre Paseo y 2	F-6174

VIBORA

10 de Octubre y Josefina 1-6442, 1-7240	I-7702
O-Farrill y José Antonio Saco	I-7730
10 de Octubre 557½	I-7660
Concepción y Porvenir	X-3030
Sta. Catalina y Cortina	I-7786

JESUS DEL MONTE Y SANTOS SUAREZ

Zapote No. 22	I-2222
Quiroga y Delicias	I-7772
10 de Octubre No 280	I-7378
10 de Octubre No 204	X-3038

LUYANO

Calzada de Concha número 4 X-2223	X-2222
Calzada de Luyanó número 211	X-2220
Acierto y Herrera	I-7667

CERRO

San Pablo No. 36	U-7026
Calzada del Cerro número 558	I-5963
Buenos Aires y Paz	I-3003

NOTA.— Este grupo deberá prestar el servicio público todo el día y la noche de los Domingos y Fiesta y Duelo Nacional siguientes: Enero 1; Febrero 12; Mayo 7; Junio 18; Julio 30; Septiembre 10; Octubre 12 y 22; Diciembre 8 y 7.

SUSCRIBASE Y ANUNCIESE EN EL «DIARIO DE LA MARINA»

HABANERAS

LA MODA ACTUAL

MODELOS DE CHANEL

Chanel no ha presentado una sola pieza para otoño en su colección de mitad de temporada. Ha concentrado su atención en crear trajes que florecen como gigantescas flores contra fondos verdes que son los que se presentan en muchas de las ocasiones más señaladas de la gran **saison Aascot**, el **Derby**, el **Prix** de **Diane** en **Chantilly** el **Grand Prix** y otros. Por eso nos muestra innumerables estampados vaporosos trajes de tul y organdí almidonado para tarde y noche. Entre éstos, el más interesante es el modelo **Trilby Grisette**, de organdí blanco que se destaca en el grabado y que está adornado con vuelos plegados en forma tubular muy elegante.

Acompaña a este traje un sombrerito de organdí que hace juego con el vestido llevando el ala de vuelos triples plegados y recortados hacia arriba terminando en disminución hacia atrás con un lazo.

Aunque las telas de sus nuevos conjuntos los limita al uso en buen tiempo, solo su forma revela definitivamente las intenciones de Chanel. Sus capas de hombro caído, sus faldas acampanadas y sus formas redondeadas ofrecen dentro de la moda la apariencia de la mujer un tanto aumentada.

Reemplaza el cuadrado con el círculo como la forma ideal y hasta sus trajes de estilo sastre confeccionados en organdí bordado de color pastel con blusa, sombrero guantes y otros detalles de organdí sencillo nos muestran suaves curvas más bien que esquinas y picos.

DETALLES ELEGANTES

Una blusa de linón de hilo impreso en rojo y verde hará muy chic un vestido sastre color natural.

Para los vestidos ligeros se usan mucho los cuellos de organdí, pudiendo reemplazarse éste con una guirnalda de flores de muselina blanca puesta alrededor del escote.

Las líneas de los vestidos de noche se han modificado muy poco. Siguen siendo largas y tienden a veces a recogerse ligeramente por delante para dejar más libre el pié. Los escotes son muy atrevidos en la espalda aunque bastante subidos por delante, llegando a veces al cuello.

Al presente, todo se usa. encajes, raso enlacado, tules, muselina. Un vestido de crespón romano negro ajustado al talle, largo sin mucha amplitud, será muy fácil de llevar. Un cuello chapeado realzará el escote cerrado bajo con un ramillete de flores silvestre.

FINAL DE TEMPORADA

Con la entrada de la estación las grandes casas ponen a la venta sus mejores modelos. Las de sombreros, que son las más adelantadas sacan a relucir primores en materiales y formas que favorecen grandemente.

Las casas de París preparan ya sus colecciones de otoño presentando muy bonitos sombreros y trajes que ya se están vendiendo en el extranjero, puesto que las exposiciones privadas que se hacen para vender los modelos fuera de París, son anteriores a las que se ven en estos momentos.

Nuestras casas de sombreros tienen que preparar sus locales para la próxima estación y necesitan vender todo lo que tienen en existencia para renovar la moda que tanto exige. En los momentos actuales representa el sombrero el accesorio más interesante para la mujer, puesto que variándolo, en combinación con el cinturón, los guantes o la cartera, constituye un conjunto nuevo.

Así es que con un traje blanco vemos a cada instante que puede lucirse un atavío distinto solamente con variar los adornos. Los sombreros siguen llevándose con alguna alita echada hacia un lado, que le presta una gracia especial en las pajas conocidas por **celtagal, picot** o **somalis** que son las más prácticas para verano en los colores blanco y natural.

Entre la liquidación que hace en estos momentos la gran Casa de Baranda Tosar y Compañía, en Neptuno 35 y 37, se encuentran preciosos modelitos de sombreros en esas formas y materiales por un precio increíble.

RECETAS DE BELLEZA

La mujer que posea unos ojos bellos puede considerarse dicho a puesto que es el mayor atractivo que puede ofrecer.

La mirada expresiva, acompañada de un cuidado especial que siempre debe tenerse con los ojos al arreglarse, constituye la principal y mas necesaria de las bellezas.

Los ojos siempre deben estar descansados, tratando, aunque se trabaje con ellos, de hacer un momento de reposo cubriéndolos con compresas heladas antes de practicar el maquillaje.

Entonces se les aplica, después de usar el polvo, **Grasa Greta**, que por sus cualidades inmejorables ofrece un atractivo especial a la mirada a la vez que sombrea el párpado y hace crecer las pestañas.

Se encuentra en las principales tiendas y droguerías o por medio de su distribuidor en el teléfono X-3209

MENU DEL DIA

Almuerzo	Comida
Melón de Castilla.	Grape fruit.
Huevos revueltos con petit pois	Sopa de fideos con menudos.
Langosta guisada.	Cangrejos rellenos.
Arroz blanco. Platanitos.	Pollo a lo marengo.
Filet Mignón.	Ensalada de frutas.
Ensalada de habichuelas.	Cake de café.
Merengue con fresas.	

RECETAS DE COCINA

Pollo a lo Oporto.

Se pica un pollo grande en trozos después de haber pasado la noche en la nevera, se unta de sal, pimienta y limón sofriéndose en mantequilla con un picadillo de cebolla. Cuando esté dorado se le agrega jamón picadito y una taza de caldo tapándose bien hasta que se ablande a fuego lento.

Antes de bajarlo del fuego se le añade un chorro de vino de Oporto y se baja. Entonces se le agregataza y media de salsa blanca cocinándose con poca candela sin dejar de revolverlo, uniéndole tres cucharadas de mantequilla, perejil picadito, el jugo de un limón y dejándolo así cinco minutos. Se sirve bien caliente con la salsa por encima

M. R. de FONTANILLS

Centro Asturiano de la Habana

SECCION DE PROPAGANDA

Autorizada esta Sección para cubrir dos plazas de recaudadores del Centro Asturiano de la Habana, se hace saber por este medio a los socios que deseen aspirar a ocuparlas que, pueden presentar solicitudes desde el día 8 hasta el día 17 inclusive, del presente mes de Junio, en la Secretaría General del Centro en días hábiles y en horas de 9 a 11 de la mañana y de 2 a 5 de la tarde, excepto los sábados que será de 9 a 12 del día, de acuerdo con los requisitos que les serán dados a conocer en la Secretaría.

Habana, 7 de Junio de 1933.

Manuel Calvo y García,
Secretario General del Centro.

JUNTA DE LA COMISION DEL FESTIVAL «IDEALES»

En su local social, Avenida de Simón Bolivar número 3, se reunieron los miembros que integran la comisión designada por la Asociación de Representantes del Comercio, para organizar el festival «Ideales», el domingo 11, en los jardines de La Tropical.

Se dió cuenta de las actividades desplegadas en pro del festival, llevando a todas partes el eco de esa fiesta, para la cual tantos atractivos tiene asegurados en su programa.

Todos los informes han sido favorables.

Significados elementos del comercio, de las industrias, de las colectividades hermanas, se han sumado, ofreciendo la mayor cooperación que les sea dable brindar en su cooperación para que resulte como todos esperan una fiesta sorprendente.

Y una vez más fueron encomiados los señores Lorenzo, Hermógenes Fernández, Manuel A. del Toro, Gumersindo Rodríguez, Cipriano Lorenzo, Generoso Requeijo, Francisco Flores, Salvador de la Cueva, Avelino López y demás asociados entusiastas que presididos por los señores Carmelo Ferrer y José Hoyo del Castillo, laboran día y noche porque el triunfo sonría una vez más a la institución, llevando a cabo una fiesta social sin precedentes.

GRAN FIESTA BAILABLE EN EL «CLUB DE FERRETEROS»

Para el próximo sábado, anuncia un gran baile para sus socios el prestigioso Club de Ferreteros, que preside el conocido caballero señor Gaspar Calvo Vizoso, en su sede de la Calzada del Cerro 547.

Una excelente orquesta, amenizará esta fiesta.

Las invitaciones para este baile circulan ya entre nuestras mejores familias, asiduas al Club de Ferreteros.

Todos los caballeros que hayan adquirido entradas para el festival que celebrará dicho club, el sábado 8 de julio venidero, serán obsequiados con una invitación para el baile del sábado próximo.

Este festival ha de ser un verdadero acontecimiento social en la Habana. La iluminación de la Casa-Club y sus jardines será radiante.

Habrá un magnífico show al aire libre por reputados artistas.

Y un número interesante, que constituirá una verdadera sorpresa.

Los bailables serán ejecutados por las afamadas orquestas Havana-Casino y Tomás Corman; el septeto cubano 1927 y otros excelentes conjuntos musicales. Las entradas para los caballeros valen un peso y las damas por invitación las cuales pueden ser solicitadas, bien en la Secretaría del Club, de 8 a 10 a. m., o en cualquier comercio de ferretería.

Mucha animación existe para este festival en el Club de Ferreteros.

«PROGRESO DE COLES» ORGANIZA UNA FIESTA

Mañana celebrará una animada Junta, la Sección de Propaganda de la Sociedad «Progreso de Coles» en los salones del Centro Gallego, cuya finalidad principal, es la de conocer el Informe que ha de presentar la comisión organizadora de la fiesta proyectada, sancionada ya por la Junta Directiva.

El activo secretario señor José Pérez, ruega a todos los miembros de la Sección que no falten a esta sesión, pues en ella quedará ultimado el programa, y el nombramiento de las comisiones que deben llevar a cabo los trabajos inherentes a esa fiesta.

ALUMNOS SOBRESALIENTES DEL PLANTEL «C. ARENAL»

Ofrecemos gustosos los nombres de los alumnos triunfantes en el plantel Concepción Arenal en los exámenes de las siguientes asignaturas para socios adultos:

Mecanografía. — Julio Vila Rodríguez, premio; Avelino Capeans, mención honorífica; Manuel Vázquez, idem.

Taquigrafía. Santiago Fernández, premio; José Saavedra, mención honorífica; Julio Vila, idem.

Aritmética elemental, primer curso. Víctor Asla Ercilla, premio; Jesús López Tourout, mención honorífica; Jesús Otero Rodríguez, idem.

Nuestra felicitación a los afiliados alumnos.

40 AÑOS DE ÉXITO
VINO-LECITHINO-
PEPTONA-BARNET
FERROFOSFATADO
3 Copitas alimentan más que 100 gramos
CARNE FRESCA
Todo se asimila pronto sin digerir, descanse el estómago y el hígado
PREPARADO POR:
Droguería "Sarrá" - La Mayo

ACUERDOS DE LA DIRECTIVA DEL CENTRO DE VENDEDORES

Se acordó la celebración del Día del Vendedor con un gran festival.

En la reunión celebrada por la Junta Directiva del Centro de Vendedores Comerciales, en su local de Barcelona 6, se tomaron los siguientes acuerdos:

Aprobar las gestiones del Comite Director del grandioso festival titulado «El Día del Vendedor» que ha de celebrarse el día 6 de Agosto en todos los jardines de La Tropical para el que reina el mayor entusiasmo entre todos los Vendedores, los cuales para corresponder a tantas atenciones como las que vienen logrando de los Mayoristas e Industriales, han combinado un grandioso programa con los mejores conjuntos musicales, como son Antonio María Romeu, Belisario López, Jazz-Band Daiquiri, Sonora Matancera, Nacional de Piñeiro, Anacaona (de señoritas) y Los Barcaleses.

Darse por enterados de las gestiones realizadas por el Sr. Presidente y Secretario en relación a los pases que para viajar en ómnibus tenía concedidos este Centro, y que la Compañía ha tenido que dejar sin efecto, por gestiones que en este sentido ha hecho un señor, según manifestaciones oficiales recogidas por dichos comisionados, a los que se dejó nombrados nuevamente para aclarar este particular, hasta conseguir de nuevo ventajas en las compañías de transportes al igual que tienen en todos los países del mundo viajantes y vendedores.

Por último se acordó citar para el día 14 del corriente, a una Junta extraordinaria de la Sección de Propaganda en la que después de obsequiar a todos los concurrentes con un Lunch, quedarán nombradas las Subcomisiones que han de entenderse con todo lo relacionado con él gran dioso festival que como dejamos expuesto, llevará por título «El Día del Vendedor».

HERMOSA EXPOSICION DEL PLANTEL DE DEPENDIENTES

El sábado, a las ocho y media de la noche, se inaugurará la Exposición Escolar. Estará abierta los días 10, 11 y 12 de ocho a diez p. m.

El acto inaugural promete resultar muy interesante. El presidente doctor Benito Larín, hablará en nombre de la sección de Instrucción. Pronunciará el discurso de la noche con su acierto de siempre el doctor Luciano R. Martínez.

Después se declarará abierta al público.

Quedan invitados los socios y socias en general. Y principalmente los padres de los alumnos.

PROXIMA ROMERIA DEL CLUB GRADENSE

Mañana celebrará su sesión reglamentaria el Club Gradense, en los salones del Centro Asturiano.

Discutidos y aprobados los asuntos administrativos, se pondrá sobre el tapete, la gran fiesta «moscona» que tienen proyectada estos simpáticos asturianos, para el día 2 del entrante mes.

Entre los acuerdos a tomar, figura el nombramiento de la comisión encargada de organizar la fiesta, que ha de reunir en fraternal romería a la colonia de «Grau».

EL GRAN FESTIVAL DEL CLUB LUARQUES

Esta desplegando las mayores actividades la Comisión de Fiestas del Club Luarqués, en la organización de la gran fiesta que tienen proyectada para el día 18 del corriente en los jardines de La Tropical.

Su entusiasta presidente nos informa de que es prueba ya fehaciente de éxito, la demanda de entradas que llega a la Comisión, pues tanto los socios como los innumerables simpatizadores con que cuentan los «pesquitos» no desean perder la oportunidad de disfrutar de esa fiesta que ha de ser como son las de los luarqueses, de primer orden.

CELEBRARAN UNA ASAMBLEA EN BREVE LAS ASOCIADAS DE LA «ASOCIACION CANARIA»

El lunes próximo, 12 de junio, tendrá lugar en el local social, a las 8 p. m. una gran Asamblea de Asociados, de la Asociación Canaria, en cuyo acto, quedará designado el Comité de Damas de la Sección de Propaganda, de la Asociación Canaria, en la resolución de la Sección de Propaganda, de organizar y constituir nuevamente el Comité de Damas. Esta reunión de asociadas promete constituir un gran éxito para la Asociación Canaria.

SOCIEDADES ESPAÑOLAS

ESCRUTINIO DEL CONCURSO DE INSCRIPCIONES EN EL GRAN «CENTRO ASTURIANO»

Hacer un socio más, levantar la baja de asociados, he aquí el lema que se ha impuesto el señor presidente de la Sección de Propaganda y las personas que con él forman parte de este organismo del Centro Asturiano que viene laborando de manera intensa en su campaña de inscripciones.

En el reciente escrutinio celebrado por la Sección de Propaganda, ha quedado ocupando el primer lugar del tercer premio la señorita Berta Cortés, premio que ha sido donado por la Joyería «Le Palais Royal».

La señorita Cortés se mantiene firme en su propósito de quedar en uno de los primeros lugares y diariamente envía a la Secretaría numerosas inscripciones así como lleva a cabo la labor para levantar bajas por las que también se acreditan puntos a los concursantes en este empeño de la Sección de Propaganda.

Nuevamente se nos advierte por la Sección de Propaganda que para tomar parte en el sorteo del pasaje de ida y vuelta a España, en segunda clase, a bordo de la moto-nave «Reina del Pacífico», que saldrá de este puerto el día siete de agosto, es necesario tener abonado el recibo del mes de julio, ya que el día 20 de dicho mes en el edificio social del Centro Astur se celebrará el sorteo de dicho pasaje.

En este sorteo tomarán parte todos los asociados que se encuentran figurando en las listas sociales, pero con la condicional anteriormente señalada.

TRIUNFA LA PROPAGANDA EN EL «CENTRO GALLEGO»

De día a día—y no van más que veinticuatro desde su inauguración—la manecilla del reloj que al pie de la gran escalinata indica a los socios la marcha del Concurso, no cesó de avanzar hasta sobrepasar la cifra de quinientas veinte nuevas inscripciones, que dan un promedio de veintiuna diarias. La dinámica Sección de Propaganda ve compensados los esfuerzos que viene haciendo para propulsar el rápido mejoramiento económico de la institución.

Aparte de los estímulos de orden espiritual y material que en forma de premios ofrece el Concurso, es deber de todo buen gallego secundar tan patriótica campaña, emulando así a aquellos abnegados patriotas que, en momentos tan difíciles como los presentes, han sabido sin reparar en sacrificios, conjurar las asoladoras tormentas que en 1881, 1885 al 1888 y 1895 y 1898, conmovieron la Sociedad en sus cimientos estando a punto de desaparecer. Y si estos azarosos períodos sociales fueron salvados por aquellos predecesores a costa de continuas derramas, legados y rasgos de abnegación sublimes, ¿qué menos pueden hacer los que de veras aman a la institución que contribuir con un nuevo socio a la realización de los nobles propósitos que animan a la Sección de Propaganda?

El esfuerzo que esto supone es insignificante y, en cambio, los beneficios que de este aporte se derivan para la Sociedad son incalculables, no sólo en el orden colectivo, sino también en el individual.

La Sección de Propaganda acaba de recibir unos botones de oro y enchape finísimos, con el emblema de la Sociedad, que regalará en el acto a aquellos socios que no interesándoles el Concurso, aporten dos nuevas inscripciones.

DELICADA OPERACION EN «HIJAS DE GALICIA»

En el Sanatorio «Concepción Arenal» efectuó ayer dos operaciones el doctor Emilio García Tudurí, actuando de ayudante el doctor Diego Suárez Villasuso.

Por los diversos médicos y especialistas, fueron consultadas 388 asociadas y los médicos del servicio de urgencia hicieron 38 visitas a domicilio.

Salieron dadas de alta: Elvira Teijeiro y María Martínez.

Ingresaron: Elvira Lorenzo, Luz María Pargas, Umberina Fernández, María Castro y Marcia García.

NENA ARTECONA

En el citado sanatorio de «Hijas de Galicia el notable cirujano doctor Carlos del Valle, practicó con halagüeño éxito una delicada operación quirúrgica a la encantadora señorita Nena Artecona y Sánchez, la cual se halla en franco período de convalecencia.

Nuestra enhorabuena.

UNA DELEGACION MAS DEL «CENTRO CASTELLANO»

Merced a las importantes gestiones llevadas a cabo por los señores Basilio Zorrilla, delegado de Batabanó y Agustín González Prieto, nuevo delegado en Nueva Gerona, ha quedado definitivamente constituída la delegación del Centro Castellano en la Isla de Pinos.

Comisionado por la Sección de Propaganda el señor Zorrilla fué a Nueva Gerona entrevistándose con el señor Agustín González, y los principales elementos interesados en el fomento de la delegación, habiendo obtenido los más lisonjeros resultados.

Se han recibido varias inscripciones traídas por el señor Zorrilla, prometiendo que para el próximo mes de julio el número de asociados ha de alcanzar altas cifras.

Han sido contratados los servicios de farmacia, para la realización de los fines que se persiguen, que comprenden el bienestar de los asociados y asociadas y es de esperar que dados los grandes beneficios reportados, las solicitudes de ingreso alcanzarán cada día mayor auge.

El presidente de la Sección de Propaganda, ha dispuesto se felicite al señor Zorrilla y al señor González, por su beneficiosa actuación, deseándoles toda clase de éxitos en el desempeño de sus funciones.

LOS ACTOS DE HOY

CENTRO GALLEGO: Reunión de la Comisión Ejecutiva a las ocho y media p. m.

C. GALLEGO.-Asamblea de los Comités de Damas de las Sociedades Gallegas, a las ocho y media p. m. para tratar de la cooperación a la verbena de San Juan.

ASOCIACION DE REPRESENTANTES DEL COMERCIO.—Reunión del Comité de Damas en Simón Bolívar 3, para tratar del festival «Ideales.»

UNION CARAVIENSE.—Celebrará junta su directiva, a las ocho y media p. m. en el Centro Asturiano.

CENTRO ASTURIANO.—Reunión de la Comisión de Expedientes a las ocho y media de la noche.

SOCIEDAD HISPANO-CUBANA «INTERROGACION».—Toma de posesión de la Directiva y del Comité de Damas, en la terraza de «Cerro Moderno», a las 9 p. m.

ACUERDOS DE LA DIRECTIVA DEL PARTIDO J. DE PADRON

En su local social, bajo la presidencia del señor José Raris Bello y con la asistencia de todos los vocales, celebró sesión la Directiva de la Sociedad, Partido Judicial de Padrón.

Se aprobó el acta de la sesión anterior; después el balance general del último mes, y acto seguido el informe de altas y bajas ocurridas últimamente.

Fué informada la Junta de los enfermos, figurando entre estos la señora María Miron de Huete, estimadísima asociada, la cual afortunadamente se halla en período de franca mejoría en la casa de salud del Centro Castellano.

El presidente informó a la junta, que se encontraba enfermo de algún cuidado el querido cronista del DIARIO DE LA MARINA, don Fernando Rivero, decano de los cronistas de Sociedades Españolas. La junta acordó que una comisión presidida por el presidente social visitara en su domicilio donde se halla recluído en el lecho del dolor, el estimado periodista, para hacerle partícipe en nombre de la sociedad, los votos de todos sus asociados, por que pronto totalmente restablecido se halle de nuevo en su difícil cargo, complaciendo como es su lema a estas instituciones.

Designada la comisión aludida, se trataron otros asuntos de interés general.

EL PROGRAMA DE LA FIESTA FRANQUINA

La fiesta del domingo 11, de los franquinos, dará comienzo a las doce m. en el salón Polar, servirá el restaurant Cerro Moderno; el almuerzo con el siguiente menú: Entremés variado. Filete de pargo al horno. Pollo con arroz. Postre: Pudín diplomático, Vino Rioja, Sidra, Cerveza, Agua mineral, café y tabacos.

Durante el banquete, la orquesta «Diplomáticos de Pego» ejecutará el siguiente programa: Himnos nacionales Cubano y Español; Potpourrit de Aires Asturianos; Carretera Abaxo va; Déxame subir al carro; La Rosita del rosal; María si vas al Prado; Danzón Echale salsita; y el paso doble «Viva el Franco».

El baile que seguirá al almuerzo, será amenizado por la referida orquesta y por el Septeto Encanto.

Dado el gran número de adhesiones que según nos informa el secretario han recibido, no es de dudar que ha de resultar de lo más animada esta fiesta.

«LA BIEN APARECIDA» FUNDO LA DELEGACION ACORDADA EN BATABANO

Hicieron una excursión a Batabanó, el Presidente de esta Sociedad de «La Bien Aparecida», señor Guillermo I. Simó; el Vicepresidente primero señor Miñana; el tesorero, señor Salces; el Secretario, señor Pomar Kleber y el Presidente de la Sección de Propaganda, señor Telesforo Raymundez, acompañados de varios miembros de la Directiva, de otros de dicha Sección y socios, con el objeto de constituir en dicho pueblo una Delegación.

Regresaron con impresiones satisfactorias, no sólo de la cortés acogida que se les dispensó, sino del acierto con que han iniciado sus gestiones que serán coronadas por un rotundo éxito.

Se han convenido las bases para que dicha Delegación se establezca y nombre su Directiva.

Esta Sociedad está creciendo de un modo notable, y es muy digna de loa la actividad que todos ponen en este empeño.

EL SR. RAYMUNDEZ, DE DUELO

El Vicepresidente tercero de esta Sociedad y Presidente de la Sección de Propaganda, don Telesforo Raymundez, ha recibido por cable, la dolorosa noticia del fallecimiento de su hermana Lucila, competentísima maestra nacional en la villa de Allariz, Orense, en donde era muy estimada por sus dotes de cultura y de bondad.

Con tal motivo está recibiendo nuestro distinguido amigo testimonios de pésame de sus numerosas amistades.

Nosotros le enviamos el nuestro muy sentido.

HABRA CONCURSO DE BAILES EN LA VERBENA CASTELLANA

Todo es animación en el Centro Castellano, por la grandiosa verbena que los incansables embajadores de la alegría en este Centro están organizando para la noche del próximo sábado 17 de junio en sus espaciosos y ventilados salones del Palacio de Villalba, Egido 2.

Los mejores conjuntos musicales han sido contratados para esa monumental verbena, entre ellos, el jazz band Hermanos Martínez, la orquesta de Antonio María Romeu y el popular septeto Sonora Matancera.

Un original concurso de bailables (danzón y fox), están preparando las huestes del señor Luis Martínez Manglano, entusiasta presidente de la Sección de Fiestas de esta simpática sociedad.

En este concurso serán premiados los vencedores con valiosos regalos.

No dudamos en que el éxito ha de sonreír una vez más a estos animosos jóvenes, ya que una gran cantidad de invitaciones han sido y están siendo distribuídas entre la juventud bailadora.

El teléfono de la Secretaría General del Centro Castellano: A-4040, no cesa de funcionar solicitando detalles de la verbena, los que son atendidos hasta el último detalle.

La entrada y guardarropía costará 50 centavos: incluso con el derecho de entrada y guardarropía.

MATINEE BAILABLE EN SAN FRANCISCO DE PAULA

Todo está dispuesto para la matinée qu el domingo 11, celebrará la Sociedad Hispano Cubana, que preside el Sr. Julián Perdomo, en los jardines Armenonville, en San Francisco de Paula.

La fiesta q. será amenizada por excelente música, dará comienzo a las doce en punto. Existe gran entusiasmo entre la juventud, para concurrir a esta fiesta.

CAJA DE AHORROS Y BANCO GALLEGO, S. A.

Convocatoria a Junta General

Por acuerdo del Consejo de esta Sociedad, hago saber a los señores accionistas de la misma, o sea, a los que eran accionistas, suscriptores, depositantes a interés fijo y a invertir de la propia Sociedad, que habiendo quedado firme la sentencia del Juzgado de Primera Instancia del Sur de esta Capital, que declaró aprobado y obligatorio para todos ellos el convenio celebrado para poner término al estado de quiebra de la Sociedad, los convoco a Junta General Extraordinaria de la misma, que habrá de celebrarse en el salón principal del Centro Gallego de esta Ciudad, dividida en dos sesiones, la primera el Domingo nueve de Julio próximo y la segunda el Domingo diez y seis del mismo mes, ambas a la una de la tarde, cuya Junta se celebrará de acuerdo al Reglamento contenido en el expresado convenio y en sustitución de la Junta General Ordinaria correspondiente al propio mes; habiendo de celebrarse dichas sesiones conforme a la Orden del Día que para cada sesión queda en Secretaría a disposición de los señores convocados, en días y horas de oficina, desde esta fecha, hasta la víspera de cada una, respectivamente, para que puedan enterarse de ellas, y advirtiéndose que, al objeto y para el mejor orden en la celebración de tales sesiones, se observarán, por acuerdo también del Consejo, las prescripciones siguientes

PRIMERA: —Desde esta fecha hasta la víspera de la Junta, deberán los señores convocados, pasar en días hábiles de 1 a 5 de la tarde y de 8 a 10 de la noche, por el Local de la Sociedad, con el certificado de sus acciones o libretas de sus depósitos, para recibir el comprobante del número de acciones y votos que conforme a ellas les correspondan y sin cuyo comprobante no podrán concurrir a la Junta

SEGUNDA: —Conforme a lo establecido en el nuevo Reglamento Social, en la primera de dichas sesiones, se procederá a la elección del nuevo Consejo de la Sociedad y de tres accionistas que formarán la COMISION ECONOMICA FISCALIZADORA, dispuesta en dicho Reglamento.

TERCERA: —Los señores con derecho a tomar parte en la Junta, que así lo deseen, entregarán en la Secretaría de la Sociedad, con quince días por lo menos, de anticipación a la celebración de la primera de dichas sesiones, o sea, antes del día veinticuatro del corriente mes, un ejemplar de las candidaturas que deseen presentar en la anterior, siendo requisito indispensable para la admisión de dicho ejemplar que venga suscrito por quince o más accionistas, que lo sean con arreglo al nuevo Reglamento y que se designe en el propio ejemplar el representante de la candidatura a que se refiera ante la Junta General, así como que se acompañe a dicho ejemplar otro de las boletas o candidatura que han de usarse por los votantes de ellas y cuya boleta habrá de ser igual al modelo adoptado y expuesto, también desde esta fecha, en la Secretaría de la Sociedad.

Habana, 5 de Junio de 1933.

«CAJA DE AHORROS Y BANCO GALLEGO, S. A.»
El Secretario:
Ldo. José López y Pérez

M.E.C.D. 2016

EL PRESIDENTE ROOSEVELT NO RECABA, POR AHORA, PODERES PARA MODIFICAR LAS TARIFAS

SE CONSTRUYEN SEIS BOTES VOLADORES TRASOCEANICOS

En las oficinas de la Pan American Airways, en New York, se acaban de anunciar que se han otorgado contratos para la construcción de seis botes voladores de tipo transoceánico, con sus repuestos, al costo de un millón setecientos mil pesos. Estas seis naves serán considerablemente mayores y más veloces que cualquiera otra, construída hasta la fecha en los Estados Unidos.

Mr. Trippe, Presidente de la Compañía, significó que los directores de la misma habían autorizado dicha importantísima construcción con la esperanza de que las condiciones comerciales del mundo habrán mejorado mucho, de ahora al día en que el equipo sea entregado, como resultado de los esfuerzos que hace con ese anhelo el Presidente Roosevelt.

Para esa fecha se requerirán aviones modernos del tipo oceánico, si es que los Estados Unidos desean retener, para la aviación americana, la parte que les corresponde en las rutas del tráfico marítimo.

Para pagar viáticos se transfirieron $10,000

DIMITIO EL PRINCIPE IYESATO TOKUGAWA COMO PTE. DE LA CAMARA

TOKIO, junio 8.—Jueves.—AP.—El príncipe Iyesato Tokugawa ha dimitido el cargo de presidente de la Cámara de los Pares después de treinta años de servicio.

Se espera que le suceda el Vicepresidente, Príncipe Ayamaro Konoe.

El Príncipe Tokugawa era presidente de la Sociedad Aremicano Japonesa y activo promotor de la concordia entre los dos países.

Mr. Morris pide $44,000 de lo que se le debe

Se espera que el Congreso vote una Ley rebajando las chapas de los autos, dice Montoulieu

El Director del Fondo Especial de Obras Públicas despachó en la mañana de ayer con el Secretario de Hacienda.

A la salida de la oficina del doctor Averhoff fué preguntado el ingeniero Montolieu, qué se haría por ahora al respecto de la confección de la nueva tarifa rebajando el importe de las chapas para automóviles, y el Director del Fondo Especial nos informó, que por el momento, nada se hará a tal respecto. Hasta que el Congreso—agregó—no vote una ley por la que se aumente el impuesto de consumo sobre la gasolina, toda vez que esta medida es necesaria para llevar a efecto la rebaja en un cincuenta por ciento al precio de las chapas de los autos.

LOS FABRICANTES DE CIGARROS

Los señores Torres Gener y Rogelio Palicio, respectivamente Presidente y Secretario de la Asociación Nacional de fabricantes de cigarros, así como una nutrida comisión que los acompañaba se entrevistaron con el Secretario de Hacienda, Dr. Octavio Averhoff.

Acompañaron a los citados señores los representantes Solaun y Rubio.

El Secretario de Hacienda después de conocer el problema que llevó hasta a su despacho a los fabricantes de cigarros ofreció a los visitantes la promesa de que el impuesto de los sellos en las cajetillas de pitillos sea solamente un centavo y cuarto para cada una, obteniéndose con esto una rebaja de un cuarto de centavo por cada paquete de dieciseis cigarrillos y un centavo a las que traigan solo doce cigarrillos.

Como es sabido el día treinta de junio según la ley, debe terminarse el impuesto a los cigarros, tabacos y fósforos, pero como se ve y como informamos recientemente este impuesto no se suprimirá, sino que solo se rebajara en una pequeña cuantía.

Se vuelve, pues a repetir oficialmente, que por ahora, ningún impuesto de los vigentes quedara suprimido del cuadro de los tributos del Estado.

EL PROBLEMA DE LA MANTECA

Se nos informo en la Hacienda que ha quedado resuelto el asunto de la manteca, problema este que ha venido moviéndose recientemente y del que informamos en su oportunidad.

Este problema se refiere a la importación de manteca y ha quedado dilucidado por medio de las circulares recientes dictadas por la superioridad que modifican las Partidas del arancel vigente en lo que se refiere a la importación de oleomargarina, oleina, y sebo prensado, materias que sirven para hacer grasas que en muchas ocasiones se fabrican como comestibles.

Por medio de un decreto de orden interior, la Secretaría de Hacienda ha tomado la cantidad de diez mil pesos del capítulo de Rentas Interiores para que sean destinados al pago de los viáticos de los inspectores de las oficinas fiscales que se encuentran en raid de inspección por el interior de la isla.

El doctor Félix Campuzano, abobado de Mr. Morris, estuvo en la Secretaría de Hacienda gestionando el pago de la cantidad de cuarenta y cuatro mil pesos, que debe hacer la Tesorería General de la República, como primer plazo de la cantidad de trescientos mil que debe abonar el Estado por los terrenos expropiados en la calle G en el Vedado.

Este pago tiene que hacerse antes de que se firme el convenio que dará término a la reclamación, conocida por la de Mr. Morris.

En la solución de este asunto han intervenido las Secretarías de Estado y Hacienda y la propia Embajada de los Estados Unidos en Cuba.

CONVOCA EL DISTRITO A LOS ASPIRANTES A BECAS EN LA ESCUELA INDUSTRIAL

El Alcalde giró ayer una visita a los Fosos para supervisar las obras que se están realizando en dicho depósito. El señor Juan Antonio Roig ofreció un almuerzo a los repórters locales

El comisionado al Consejo Deliberativo señor Juan Antonio Roig y Correa, en gesto de espontánea cortesía hacia los repórters de los diarios de la Habana que reseñan las sesiones del Cabildo habanero, ofreció ayer un almuerzo a esos compañeros, que constituyó un acto de verdadera compenetración amistosa.

El señor Roig explicó a los comensales que su invitación no tenía otro significado que demostrar públicamente la simpatía que le inspira la prensa cubana y de manera muy especial sus representantes en el Consejo Deliberativo del Distrito Central, organismo en el cual figura desde hace poco tiempo, por designación del Presidente de la República.

También interesó el señor Roig de los repórters su valiosa cooperación para el mejor desempeño de su cargo, por lo cual les daba las gracias, así como por haber aceptado la invitación que les había hecho.

VISITA A LOS FOSOS

Ayer por la mañana visitó los Fosos Municipales el alcalde Jefe del Distrito Central señor Izquierdo, quien cambió impresiones acerca del trabajo que se desenvuelve en aquella oficina, con el administrador del Depósito capitán Ramón Galí Menéndez.

Fué breve la estancia del señor Izquierdo en el Depósito Municipal, yendo después a inspeccionar otras pedendencias del Gobierno local.

ACERCA DE DOS EMPLEADOS

La Secretaría de Hacienda desea se le diga si el señor Pedro Rubio Valdés consta como empleado del Distrito Central. Igual dato interesa el juzgado de instrucción de la Sección Segunda de la Haabna, con respecto al señor Miguel Hernández García.

BECAS EN LA ESCUELA INDUSTRIAL

De conformidad con lo que dispone el Reglamento que regula la provisión de becas para la Escuela Técnica Industrial de Rancho Boyeros, y en atención a lo que sobre en particular se dispone en la Ley de 17 febrero de 1926, el alcalde señor Izquierdo, ha convocado a los aspirantes para esas becas en el próximo curso escolar.

ERARIO DEL DICTRITO CENTRAL

Recaudación del día 6. Ejercicio corriente, $2.903.09. Resultas, pesos $2.255.88. Consejo de la Provincia, $588.99. Existencia en Caja Ejercicio corriente, $375.76. Resultas: 4.738.70 pesos.Consejo de la Provincia, pesos 27.928.23. Presupuesto extraordinario, 432.94. Depósitos, 108.468.27. Total, 141.943.90.

Transporte, $10.20. Cuotas ocasionales, $724.70. Espectáculos públicos, $136.25. Multas, $3.00.

CARNE CLANDESTINA

La subestación de Policía de Luyanó dió cuenta ayer a la Alcaldía haber decomisado la carne de matanza clandestina que conducía Carlos Hernández.

PERMISO CANCELADO

Por el Gobierno Provincial fué trasladada al alcalde resolución de la Secretaría de Agricultura por la cual se cancela el permiso concedido a la Compañía de Fianzas «La Consolidación Antillana», para efectuar operaciones, pues se le ha embargado la fianza prestada para realizar dichas operaciones.

EXPEDIENTE DEVUELTO

La Audiencia de la Habana ha devuelto al Gobierno local el expediente personal del señor Enrique Ortiz Moreno, después de haberse tomado del mismo los antecedentes necesarios para resolver el recurso interpuesto por dicho señor, contra resolución de la Comisión del Servicio Civil, que declaró sin lugar su apelación contra el decreto del alcalde que lo dejó cesante en su cargo del Distrito Central.

MOTIVOS DE CESANTIA

La Comisión del Servicio Civil pide los expedientes personales de los señores Pedro Sautie La Parra, Salvador Díaz Villegas, doctor Carlos Roca Casuso, Arturo Guerra Cuesta y José Azoy García, así como desea se le informe acerca de los motivos que justificaron la cesantía de dichos señores en sus cargos del Distrito Central.

SI ES EMPLEADO

El juzgado de instrucción de la Sección Cuarta, desea se le informe si el señor Eleno Sotolongo y Cruz es empleado del Distrito Central ,y en caso afirmativo qué funciones ejerce, antecedentes necesarios para un juicio pendiente de sentencia.

Se admite que así cooperará al éxito de la Conferencia Internacional

Cuando se reuna el Congreso en enero solicitará autorización para concertar nuevos tratados

Las restricciones del comercio han hecho imposible cumplir las obligaciones internacionales, intensificándose la lucha por obtener oro destinado a liquidar las deudas adquiridas

NUEVA YORK, junio 7. Especial para el DIARIO DE LA MARINA, por Felipe Taboada. —El «Journal of Commerce» afrima en su edición de esta mañana, que siendo probable se extienda la conferencia económica y monetaria de Londres por lo menos, hasta que se reuna nuevamente el Congreso americano, en el mes de enero del próximo año, resultará innecesario recabar ahora de dicho Congreso que el presidente de los Estados Unidos sea investido de poderes amplios para modificar la tarifa. Añade el referido periódico que, en los círculos autorizados de Washinton, se dice que el Presidente Roosevelt ha decidido posponer toda acción en la materia, con el fin de evitar extensos debates arancelarios en el Senado, en momentos en que tales discusiones tendrían tendencias a colocar en una situación embarazosa a los delegados americanos en la Conferencia de Londres.

Con motivo de la anterior noticia, la Bolsa del azúcar de New York bajó hoy, de cuatro a ocho puntos.

EL VICEPRESIDENTE DE LA GENERAL MOTOR ANALIZA LA SITUACION

«A no ser que los Estados Unidos permitan la Libre importación de mercancias extranjeras en el país y se contenten con un balance comercial desfavorable, tendrán que renunciar a su posición de nación acreedora y sacrificar una gran parte del negocio de exportación que les queda», dijo ayer, en el «Western Universities Club», el vicepresidente de la General Motors Corporation, James D. Mooney.

«Aunque en tiempos normales«, continuó, «Los Estados Unidos solo exportan el diez por ciento de lo que regularmente producen, el promedio de las exportaciones de muchos artículos básicos fué mucho mayor, llegando hasta el 56 por ciento el algodón, 43 por ciento, el cobre 38 por ciento, el tabaco, 35 por ciento. el petróleo y 32 por ciento el trigo. En 1928, unas dos millones y medio de familias americanas dependian, para vivir, del mercado de exportación, exclusivamente. En compensación a ésto, los Estados Unidos dependen del resto del mundo para productos como la goma, la seda, el café, el azúcar y el té.

«Gobiernos extranjeros deben a los Estados Unidos once billones de pesos de «empréstitos de guerra y naciones extranjeras quince billones a ciudadanos americanos que han invertido dinero e nsus valores. La historia reciente ha probado que las deudas de guerra inter-gubernamentales están intimamente relacionadas con nuestro comercio exterior. A menos que nos preparemos a extender nuevos crédits indefinidamente, será indispensable que, por un lado, abandonemos la paradoja económica de exigir el pago inmediato de deudas atrasadas, y por el otro, que interceptemos las mercancías de esos deudores, único medio por el cual dicho pago puede ser efectuado.

«Las restricciones al comercio han hecho imposible el cumplimiento internacional de las obligaciones mercantiles y ello intensificó la lucha para obtener oro, destinado a liquidar las deudas o proteger el crédito, lucha que, de acuerdo con la ley de oferta y la demanda, elevó el precio del oro y redujo el de las mercancías. Los exvesivos derechos arancelarios han amenazado el cobro de la deuda de guerra y nos han hecho perder mucho de lo que hemos invertido en el extranjero, y nuestra demanda porque los pagos sean hechos en oro han pugado un papel importante en la declinación extremada del nivel de los precios en este y en otros países. El resultado de la pérdida de una gran parte de nuestro comercio exterior ha acelerado la desintegración de la estructura de nuestros precios domésticos, y el logro de un nuevo precio equilibrado, indispensable para la rehabilitación de los negocios, depende de la forma en que nuestro comercio de exportación ha de ser nuevamente cimentado».

EL PRECIO DEL CRUDO, EN MAYO, UN RECORD

Según Lamborn and Company, el promedio de precio del azúcar crudo en New York, derechos pagados, durante el mes de mayo último, fué de 3.31 centavos la libra, el average mensual más alto desde noviembre de 1931, representando ello un aumento de 28 por ciento sobre el promedio del precio más bajo, el de 2 59, que se registró en mayo de 1932. El average de precio del azúcar refinado en mayo de 1933, deducido el acostumbrado descuento de dos por ciento por pago al contado, fué de 4.41 centavos la libra, el average mensual más alto desde noviembre de 1932, lo que representa un aumento de veinte por ciento sobre el promedio del precio más bajo, el de 3.68, establecido en mayo de 1932.

NOTAS REMOLACHERAS

La producción de azúcar de remolacha en el estado de California este año se estima en cuatro millones de sacos, igual que la producción del año pasado.

En este mes, la Great Western Sugar Company pagará un millón de pesos a sus cosecheros de remolacha, a cuenta de la zafra del año anterior, ascendiente hhasta entonces el total pagado a la suma de $12.500.000. Esos pagos se basan en las entradas de las compañías, a razón de $3.45 por cada cien libras de remolacha producida en 1932, y son escalonados, en concordancia con las utilidades de aquella.

EL CENTRAL AGUIRRE VENDIO YA SU ZAFRA

Se tiene entendido que el Central Aguirre, de Puerto Rico, tiene ya vendida su zafra de azúcar de este año, y se predice que sus utilidades en el año fiscal que terminará en julio 31 de 1933 ascenderá a $1.800.000, que equivaldrá a $2.85 la acción en 720 mil acciones de capital. Dicha Compañía Azúcarera, apesar de mantener una espléndida posición financiera, no tiene intenciones de alterar su dividendo usual de $1.50

Las rectificaciones de rentas urbanas en el Dto. Central

El Centro de la Propiedad tiene ya presentados un millar de solicitudes

El Centro de la Propiedad Urbana se está interesando en el trámite que se lleva a cabo en el Distrito Central, durante la primera quincena de junio, en el derecho que corresponde al propietario para rectificar las rentas de las propiedades urbanas, para su tributación por concepto de Impuesto Territorial en el próximo ejercicio.

El Centro hace saber a los propietarios los siguientes extremos en un escrito que nos remite el señor Andreu:

«Que considera, existe una buena organización en los procedimientos que se están empleando para dicho cumplimiento, habiéndose nombrado, o delegado por el señor Alcalde para estar al frente de este servicio, un Jefe de Despacho al señor Julio Guillermo Bellver, y un Jefe de Sección, a la señora Ana Valdés, ambos funcionarios competentes que dan toda clase de facilidades e ilustran al público convenientemente.

Las horas que se han declarado laborables para la presentación de las planillas, son de 8 a 12 de la mañana, y en caso de necesidad este servicio será ampliado para prestarse también en las horas de la tarde.

Se ha comprobado por el Centro de la Propiedad de que el recibo que se exige al propietario que presente junto con la planilla, es para garantizar la personalidad del mismo o la de su representante legal, y de ninguna manera como un justificante de estar al corriente en el pago, porque el requisito que se exige, es el de exhibición de un recibo cualquiera que éste sea, lo que se hace como medio de reglamentación conveniente.

Es de sumo interés, que los propietarios conozcan el detalle expresado, porque de mala fe se está propagando que el recibo exigido es el último del ejercicio corriente, lo que no tendría de ninguna manera justificación legal si así se exigiera.

El Centro de la Propiedad tiene presentado ya más de un millar de planillas de rectificaciones de rentas, y está tramitando y llenando cuidadosamente las que se presentan diariamente por sus asociados.

En estos momentos actuó con doble carácter, a los efectos de la fiscalización que debo observar sobre la eficiencia y legalidad de este servicio, en primer lugar, por mi carácter de Adjunto de la Comisión de Impuesto Territorial, y en cumplimiento de lo que dispone el artículo 69 de la Ley Orgánica de los Municipios; y en segundo término, como Secretario del Centro de la Propiedad Urbana, que es la Institución que representa al mayor número de propietarios de fincas urbanas y que ha cuidado en cada año de hacer más efectivo el cumplimiento de este derecho que le dá al propietario urbano, el Artículo No. 23 de la Ley de Impuestos Municipales.

La labor que realiza el señor Julio Bellver y la señora Ana Valdés, es realmente muy satisfactoria.

Hasta el día 15 daremos por la prensa, la opinión del Centro de la Propiedad, en cuanto al trámite que se está realizando de rectificar el propietario las rentas de sus fincas, y por la misma llamaremos la atención de cualquier dificultad que pueda presentársele y señalaremos aquellas modificaciones que estimemos pertinentes realizar en beneficio del público».

Francisco Andreu
Secretario.

DIFICULTADES PARA EL AFORO DE FLOR SEDA

Recordarán los lectores que hace poco tiempo la Cámara de Comercio Cubana obtuvo resolución de la secretaría de Hacienda confirmando el aforo del llamado capoc o flor seda por la Partida número 129-B, que es libre de derecho.

La Sección de Aduanas, al revisar, entre otras, dos hojas de la Aduana de la Habana correspondientes a importaciones hechas por una firma asociada a la referida Corporación. expidió reparo reclamando la aplicación de la Partida 324, cuyo adeudo es del 10 por ciento ad valorem y que comprende todas las materias en bruto no tarifadas genérica ni nominalmente en otra Partida del Arancel, no obstante estar al capoc tarifado de modo genérico en la mencionada Partida 129-B, y constituir materia prima para la importante industria de colchones, colchonetas y almohadas.

La firma importadora impugnó los reparos, los que, sin embargo de las razones aducidas, fueron confirmados. Con vista de este hecho, la Cámara de Comercio Cubana le ha redactado a la referida firma sendos recursos de queja para ante el secretario de Hacienda, pidiéndole que anule los reparos por ser improcedentes. Las razones ahora aducidas son las que siguen, que tomamos de uno de los escritos aludidos:

«El reparo confirmado aparece expedido con fecha 31 de octubre de 1932, y esa secretaría, en resolución dictada a instanica de la Cámara de Comercio de la República de Cuba en el expediente 20588-A de la Sección de Aduanas, dispone que el capoc se afore por la Partida 129-B «Confirmándose la clasificación que para el mismo contiene el vigente Repertorio para la aplicación del Arancel en su página 108, renglón 5690, así como lo resuelto con anterioridad por esta Secretaría en los expedentes números 2095-R y 4787-E con fecha 2 de enero y 9 de abril de 1929.»

«No obstante la improcedencia del reparo, la entidad que suscribe lo impugnó en tiempo y forma por su escrito de 23 de enero de mil novecientos treinta y tres y, sin embargo, fué confirmado sin tomarse en consideración las razones aducidas y que eran expresión fiel de los motivos que informaban una resolución anulatoria.»

«Usted comprenderá, señor secretario, que si en 31 de octubre de 1932 estaba ordenado que el capoc se aforara por la Partida 129-B, de acuerdo con la naturaleza de la mercancía, todos los aforos hechos por las Aduanas dentro de la vigencia de tal resolución y de acuerdo con ella no podían ser modificados por la Sección de Aduanas, puesto que cualquiera nueva clasificación que se estableciera, tendría que regir para el futuro, pero nunca para lo ya aforado de conformidad con la norma establecida».

NEUTRALIDAD ARGENTINA Y SU APLICACION

BUENOS AIRES, junio 7.—AP.—La Cancillería envió hoy a la Legación boliviana una extensa nota referente a la forma en que se aplicará la neutralidad argentina en la frontera Norte desde Laquiaca, Río Pilcomayo, hasta el Río Paraguay,, detallando las condiciones en que se permitirá el tránsito por cada uno de los puertos de la frontera Norte durante el conflicto, con el propósito de cumplir estrictamente las medidas de la neutralidad.

Respecto al Puerto Irigoyen, la Cancillería dice que nunca ha sido habilitado por no haber poblaciones civiles que servir en esa región.

Agrega que Laquiaca seguirá el intercambio normal, mientras Aguaray se limitará al tránsito de acuerdo con las cifras del año anterior.

Dice que el paso de mercaderías de Laquiaca, siguiendo los ferrocarriles argentinos hasta Suárez, donde son transportadas a Irigoyen, indudablemtne favorece a uno solo de los beligerantes, por lo que se mantiene el cierre de Irigoyen para cumplir estrictamente con la neutralidad.

Guanabacoa al Día

COLABORACION

Para la silueta de hoy nuestro estimado colaborador señor José Sánchez Arcilla, ha escogido la ilustre personalidad del virtuoso y sabio sacerdote escolapio R. Padre Francisco Fábrega, Vicario de las Escuelas Pías en Cuba, quien goza de verdadera estimación y afectos en esta República.

Sánchez Arcilla nos dice:

SILUETAS LOCALES

Rvdo. Padre Francisco Fábrega.

El sacerdote moderno, para ejercer su sagrado ministerio en esta época de incredulidades y grandes escepticismos, debe, sin menoscabo de su dignidad eclesiástica, adelantarse al plano de la actualidad, poniéndose a tono con las necesidades y exigencias del minuto presente.

Es muy difícil la misión sacerdotal en la hora de ahora. La humanidad, a medida que avanza por los nuevos caminos que abre entre sí la civilización, se aparta más de Dios, como si se obstinara en negar la verdad fundamental y única, en un cierto arrebato de megalomanía y de soberbia.

Para afrontar este problema, para mantener en alto la Cruz del Redentor, para que los divinos prestigios del dogma salgan indemnes de esta batalla encarnizada, es preciso que los soldados de Cristo se humanicen más y más cada día. Sólo así pueden triunfar; sólo así la Divina Palabra puede llegar a todos los corazones.

Es difícil, muy difícil, que un religioso comprenda estas verdades. Prejuicios ancestrales apartan todavía a los ministros del Señor de esta nueva modalidad que la hora presente exige. Pero ya que los hombres se alejan del templo, que del templo salgan los representantes de Dios en busca de los hombres.

El Muy Reverendo Padre Francisco Fábrega, Vicario de las Escuelas Pías de Cuba, con su claro talento y su piedad infinita, sale a diario, espiritualmente, del recinto monacal de su celda y se acerca mansamente a los que necesitan el consuelo reconfortante de la religión, para llevar a sus almas un rayo de luz.

Pero el Padre Francisco Fábrega puede vanagloriarse—si su modestia y su humildad se lo permitieran—de ser un sacerdote moderno. Nadie como él ejerce el ministerio divino con tanta diafanidad, con tanta pureza, con tanta devoción; pero, al mismo tiempo, nadie ha visto mejor la realidad, y se amolda a ella sacrificando pequeños escrúpulos anticuados, para la mayor gloria de Dios.

Cuando, después de larga ausencia, se anunció el regreso a Cuba del ilustre Vicario de las Escuelas Pías, el entusiasmo fué general. Difícilmente puede alcanzar sacerdote alguno más grande popularidad que la del Padre Fábrega. Los cubanos, que ven en él uno de sus mejores amigos, no pierden oportunidad para testimoniarle su admiración y su afecto. Y si constitucionalmente estuviese permitido, cien mil firmas solicitarían de los Poderes Públicos la inmediata concesión de la Ciudadanía Honoraria a este insigne mentor escolapio.

Analicemos serenamente la fecunda producción periodística y literaria del Padre Fábrega; recordemos sus palabras y sus gestos... El más exigente de los censores tendría que reconocer que son cubanas, hondamente cubanas, las raíces espirituales del ilustre ministro del Señor.

Orador elocuente, escritor concepcioso y profundo, el Padre Fábrega ha prestigió al historial inmaculado de los hijos de San José de Calasanz. Su labor pedagógica, dentro y fuera de las aulas, sus cirtudes excelsas, su ingénita piedad y, sobre todo, su trato cariñoso y afable, le han hecho merecedor del respeto y de la admiración de todo un pueblo que se descubre reverente a su paso, honrando a su persona y a sus haábitos.

Esta es, a grandes rasgos, la sobresaliente personalidad del Vicario de las Escuelas Pías de Cuba. Obispo de una diócesis espiritual más numerosa que la más numerosa de las diócesis. Ciñe su frente con la aureola del talento, se apoya en el báculo de la virtud y fulgura en su mano diestra la preciada amatista de la amistad y del amor. Es Príncipe de la Iglesia por derecho propio y por la unánime aclamación de quienes conocen la excelsitud de sus virtudes y la magnífica grandeza de su bondad y de su saber.

José Sánchez-Arcilla

Un retrato hecho a pinceladas maestras, que pone de relieve la figura ilustre del P. Fábrega.

DISTINGUIDA BODA

Ante el notario doctor Rafael Calcadilla, tendrá lugar en el día de hoy la boda de la distinguida y bella señorita Araceli Basseti y Rodríguez y el correcto y apreciado joven José García Carranza y Martínez.

El acta matrimonial será suscrita por ella: los señores Francisco Cortés, corresponsal del DIARIO DE LA MARINA y Carlos García Carranza, y por él: el doctor Gabriel Cubria Puig, director del Hospital Civil de esta villa y el señor Gilberto Fernández, concejal del Ayuntamiento.

Mañana, a las ocho de la mañana, se llevará a cabo en la iglesia parroquial la boda católica, que será apadrinada por el señor Juan Balloveras y señora Elvira Saladrigas de Balloveras.

Oficiará en la ceremonia nupcial, el R. Padre Modesto Galofré, joven sacerdote escolapio.

Actuarán de testigos, por la gentil novia, los doctores Joaquín Jiménez Gallo y Gabriel Cubria Roura, y por el novio, los doctores René La Valette e Hilario Candela ,jefe local de Sanidad.

Araceli lucirá encantadora con sus albos atavíos nupciales, que harán realzar su natural belleza; será una novia ideal, sugestiva.

Nos proponemos reseñar detalladamente esta boda, que tiene todas nuestras simpatías, por ser ambos novios estimados amigos del cronista.

Felicitamos a Araceli y a «Pepe».

MEJORADA

Hállase algo mejorada de la gravísima enfermedad que viene sufriendo, la graciosa niña «Lolita» Yeste y García, hija menor de los distinguidos esposos Adolfo Yeste y «Lolita» García.

La labor profesional que ha realizado en este caso el joven galeno doctor Saturnino Martínez Leiro, es digna de todo encomio, por su eficacia e interés.

Verla completamente bien son nuestros deseos.

EN LA IGLESIA PARROQUIAL

En la iglesia parroquial se efectuarán en el día de hoy las fiestas que todos los meses celebra la Asociación de la Caridad, que radica en dicho templo.

A las siete y treinta de la mañana, habrá misa de comunión general y por la noche, a las siete y treinta, rosario, ejercicios y procesión por el interior del templo, a la cual asistirá el coro infantil de la Caridad.

Muy concurridos se verán esos cultos.

ENFERMO

Se encuentra guardando cama, a consecuencia de ésta sufriendo molesta dolencia, el conocido señor Armando Ruiz.

Que pronto se restablezca.

RENUNCIA

Hemos recibido la carta-renuncia siguiente que nuestro estimado compañero, el apreciado joven Rafael García Iglesias, nos ha enviado y que dice así:

Guanabacoa, 6 de junio de 1933.

Señores Oscar de la Cruz Muñoz y Manuel Cuervo Muñiz, Villa.

Muy señores míos:

La presente servirá como renuncia del cargo de cronista auxiliar que me honraba en desempeñar en esa sección del DIARIO DE LA MARINA.

Razones que son obvias aquí señalar y que ustedes bien conocen, me impiden continuar ocupando un puesto para el que no soy competente.

Sin más y dándoles las gracias por todas las atenciones y delicadezas que siempre me prodigaron, quedo de ustedes affmo. atto. y s. s., (Fdo.) **Rafael García Iglesias.**

Lamentamos mucho la determinación del fraternal camarada, teniendo la seguridad que su cargo quedará vacante por si algún día desea desempeñarlo nuevamente, ya que su competencia para el mismo es de todos reconocida.

Rafaelito sabe que aquí se le quiere y distingue, por cuyo motivo fué designado cronista auxiliar de «Guanabacoa al día», cargo que desempeñó con dignidad y acierto.

Hasta pronto...

EN LAS ESCUELAS PIAS

Los cultos que esta noche se celebrarán en la iglesia de las Escuelas Pías, a las siete y media, en honor del Sagrado Corazón de Jesús, consistentes en exposición del Santísimo, rezo del rosario, ejercicios propios del día, letanías del Sagrado Corazón de Jesús, Himno Eucarístico y bendición con Su Divina Majestad, son a intención de la Asociación de Santa Teresita.

Por este medio se reuga a todas las asociadas que concurran a dichas festividades religiosas.

TEATRO CARRAL

Esta noche, por ser día de moda, se efectuará en el teatro «Carral» una funcin especial que habrá de gustar mucho al público.

Serán proyectadas las bellas y magníficas cintas de argumentos muy interesantes tituladas «Seis horas de vida», por Warner Baxter, John Boles y M. Jordan, y «El eterno mañana», interpretada por Charles Farrell y Marien Nixon, así como una revista de gran atracción.

Reaparición de la orquesta típica argentina Eduardo Bianco, que tanto éxito ha obtenido en esta localidad.

Oscar de la Cruz Muñoz.

M.E.C.D. 2016

Editado por la Compañía DIARIO DE LA MARINA (S.A) cuyo programa consiste: «En la defensa de los intereses generales y permanentes de la Nación cubana, de los especiales de la Colonia española establecida en la misma y de la unión y armonía entre los diversos elementos que conviven en el país».—Artículo 1º de los Estatutos.

DIARIO DE LA MARINA

Fundado en 1832. Dirigido hasta 1919 por don Nicolás Rivero y Muñiz. Oficinas: Habana, Prado 103; New York, Joshua E. Powers Inc. 320 East 42 nd. Street.

TELEFONOS: Dirección..... A-4151 — Administrador, Contador, Anuncios, Suscripciones.. Quejas, Talleres y Correo .. .. > M-7911—M-7912—M-7913 — Jefe Redacción: A-3205 —Clasificados: A-3333 — Agencia de Marianao FO-7380

Precios de suscripción al DIARIO DE LA MARINA: Habana y Provincias: Mes: 1.20. Trimestre: $3.25 Semestre: $6.25. Año: $12.00 Extranjero: Trimestre: $4.25: Semestre: $8.00. Año. $15.00. Edición Dominical (para el extranjero solamente) Semestre: $3.00. Año: $5.00.

PEQUEÑECES

El imposible.

Mieres. En una botica. Se habla de los derechos del carlismo, de las batallas chiquitas que se acababan de dar, y de las ilusiones de don Carlos...

Uno de la tertulia dice así:

—Don Carlos tiene puestos los dos ojos en el trono de España, que es su sueño...

Y Vital Aza replica:

—Pues lo que es el tercero no lo pone!

Satisfacción.

Allá en el año veintiocho, estuvo Ossorio Gallardo dando unas conferencias en Oviedo. Un poetilla guasón, de los que tanto abundan en Asturias, leyóle un canto fogoso, en que se ponderaba, entre otras cosas, la «gentileza» magnífica del eminente político, a quien una grosura demasiada parecía asemejar a un mapa mundi.

E hizo al señor Ossorio tanto chiste este detalle del canto, que aseguróle al cantor:

—Llámeme ahora palmera, y daré dátiles...!

Hombre de peso.

Presentóse un paisano a Pepe Buylla, abogado de prestigio, y presentóse con un pleito bobo, cuando estaban de consulta y con un pleito importante unos cuantos señores de la urbe. Se puso el aldeano machacón, y repitió su tema tantas veces, que hubo de disgustarse el abogado y hubieron de cansarse los señores.

Preguntóle Pepe Buylla:

—Y usté ¿de dónde ye...?

—De Sobrescobio.

—Bueno, pues vuelva usted a Sobrescobio, que no necesito más...

Pero he aquí que el hombrón de Sobrescobio se apodera de un papel, saca un lápiz del bolsillo, tira unas cuantas líneas y comienza:

—Pa que se entere meyor, esta raya e la casa del vecín, y esta otra raya, mio casa. A la parte de acá queda la huerta, y por aquí vien el riu...

Y en esto le detiene el abogado, le saca a la escalera y le suplica:

—Mire, métase usté en este cuartín que yo tengo pa estos casos, que voy a despachar a estos señores para volver con usted...

Lo metió en el ascensor, tocó luego con ímpetu el botón, y oyó gritar al paisano al ver que el aparato descendía:

—Ay, mio madre del alma, que se funde...!

Sobre todo, justo.

¿Dónde estaba de juez Fausto Canel cuando ocurrió este suceso? ¿En Allande? ¿En Tineo? ¿En Castropol?... El lugar para el caso importa poco, y el suceso ocurrió de esta manera:

Don Félix y don Juan eran rivales, y andaban a cada paso en cuestiones de justicia. Tuvieron una vez los tiquis miquis que eran en ellos costumbre, y don Juan alzó los puños, miró olímpicamente a su contrario y le espetó esta amenaza:

—Eche fanfarries ahora, que ya cerrará el picu a lo mejor...!

El asunto llegó al juez. Y a las veces que el asunto, apareció don Juan ante don Fausto con un saco de castañas. El juez y el demandante eran amigos, las castañas eran gordas, el asunto era difícil, y el juez puso remate a la visita estrechando la mano de don Juan y haciéndole esta promesa:

—Buenu, tú vete tranquilu, que fallaremos eso a tu favor.

Mas se enteró don Félix de estas cosas y no quiso exponerse a una desgracia. Fué al hórreo, cogió un jamón, y se presentó con él en casa del guardián de la justicia. Hubo los consiguientes cumplimientos y las inevitables ceremonias, y hubo que al salir don Félix, don Fausto se quedó meditabundo... Se sabe que aquella noche sostuvo un tenacísimo combate con todos sus conceptos del honor, la integridad, la equidad... Y se sabe que al fin de varios días don Juan salió arrollado de su pleito.

Se llenó de furor, y buscó al juez. Y con voces destempladas y ademanes agresivos, le acusó de faltar a sus deberes y de olvidar sus promesas:

—Cuando te di les catañes, tú dijístime a mí que tal y cual...

Pero el juez respondióle dignamente:

—Sí, sí, Juan, les castañes... les castañes... ¡Tanto matraquear con les castañes, y vino un gochu, y comióles...!

Egoísmo.

Terminó Con y Tres su conferencia: el alcoholismo esto; el alcoholismo aquello; el alcoholismo, lo de más allá... Con y Tres es elocuente y pintando los males de esta plaga puso los pelos de punta a cuantos acudieron a escucharle. Unicamente don Félix lo contemplaba con sonrisa astuta, y cuando terminó su conferencia, corrió a darle un abrazo y a decirle:

—Me ha convencido usted, pero a mí... plim...!

Don Félix era un tonel; don Félix se encerraba en una tasca, y salía a cuatro patas a la noche. Don Félix era un hombre de talento que si no hubiera vides en el mundo, hubiera llegado a sabio. Y ya con unas copas en la tripa, dícele nuevamente a Con y Tres:

—Sí que me ha convencido, pero bah...!

—¿Y va a seguir bebiendo ?

—Sí, señor...

—Bueno...! Con la salud ha de pagarlo...!

Y le responde don Félix, con toda su grandeza filosófica:

—Le advierto a usted, señor Con, que primero soy yo que mi salud...!

Prudencia.

A Manolín el de Sama no le pescaba el juez en un renuncio, aunque el juez se llamara Salomón; era parco en las palabras, meditaba muchísimo las cosas, y no echaba una pierna hacia adelante sin pensarlo unos momentos.

Y he aquí que Manolín fué a la Felguera con Quilino el de Cabaños, que se entraron por la vía, que topó el tren con los dos, y que Manolín, de pronto, se encontró en la Felguera sin compaña. Tuvo que declarar en el asunto, se hizo cargo de que el juez le miraba con recelo, y se acogió a su prudencia con la marrullería de costumbre...

—Voy a deci-i, señor juez...

Y se metió por la historia.

—Pos salí por la vía con Quilino, que iba el probe tan campante, falando de les coses de la vida, cuando de repente pum...! el tren que paez un llobu que se echa sobre nosotros y que pasa lo mesmo que un relámpagu...

—Bueno, pero y Quilino...?

—Voy deci-i.

Manolín hace una pausa buscando las palabras convenientes:

—Pasó el tren como un relámpagu, y seguí caminando por la vía. En esto, topé un brazu de Quilino, y así me salve Dios que me chocó...

—Y qué dijo usted...?

—Yo...? Nada! Así me salve Dios que me chocó, pero callé como un muertu. Después topé una pierna de Quilino, y también me chocó, debe decise, pero tampoco chisté...

—Y luego...?

—Pos aluego, señor juez, aluego tropecé con la cabeza.

—Y tampoco dijo nada...?

—Home. Sí, señor juez, sí que lo dixe. Entós fué cuando dixe estes palabres:

—Vaya...! Algo i pasó a Quilino...!

De mal el menos.

Pepina la Tevergana recogió dos saquinos de maíz, y fué con el rapaz hacia Somiedo, a cambiarlos por morcillas. No era la cosa fácil, pero fué... Cambió, cogió las morcillas y volvió con el niño a las cubreras.

Sentáronse un momento a descansar, y se le ocurrió a Pepina ponerse a examinar el embutido. Las morcillas eran buenas, acaso lo mejor de lo mejor. Pepina era mujer inteligente y aquella que llevaba del «botiellu» era una morcillona de señores. Abrió el saco, tiró de ella y la levantó en el aire.

Nunca se le ocurriera a la infeliz...¡ En el momento diéronle un tirón, y cuando volvió la cara, vió un perro que escapaba como un rayo con la morcilla en la boca. Un perro de brujería que debió haber salido de la tierra porque no había ninguno por allí. El rapaz iba tras él, y Pepina clamó como una furia:

—Cuerri... cuerri... que lu alcancies...!

Al cabo de media hora, vióle cómo tornaba poco a poco, la lengua fuera, la cabeza gacha...

Y preguntóle de lejos:

—Qué, algamásteila, rapaz...?

Y el rapaz le respondió:

—Ma, la morciella, non.. el filu sí...!

Los deberes de los hijos.

Manolo el Remellau está en el campo «cabruñando» una guadaña. El césped es una alfombra, el árbol que lo cubre un pabellón, y la brisa una caricia. Manolo el Remellau se siente a gusto, y le dice a Periquín que juega a la peonza el hórreo:

—Oye, trai la otra guadaña pa cabruñala tamién...!

Periquín es el más chico de los siete rapaces de Manolo, y se cría a lo salvaje, con vergonzosa y plena libertad. Oye el mandato, se calla, y tira nuevamente la peonza. Al cabo de unos momentos, Manolo le interroga con enojo:

—Ah, Periquín, non oíste...?

—Coimes, me caso en ciento, sí que oyí...!

—Pero entós, en qué pienses, condenau...?

—En que no me da la gana...!

La réplica es contundente, pero Manolo sigue cabruñando. Y pica, machaca, mira, pasa un dedo por el filo, y al cabo, torna a la suya:

—Periquín, que me apurras la guadaña!

La insistencia incomoda a Periquín, y responde de este modo:

—Bueno, anda, vete a la m...!

Pero no ha terminado de decirlo, cuando siente un tremendo pescozón que le arriman por detrás. Felo, el hijo mayor del Remellau, que escuchara todo el diálogo; Felo, que está lleno de ira; Felo, que coge a su hermano, le da un estirón de orejas, se burla de sus chillidos, y le dice mezclando las palabras, los insultos y los golpes:

—Conque vete a la m... y a tu padre...¡ A un padre non se i diz vete a la m... desvergonzau, canallucu...! —A un padre debe deci-ise: —«Váyase usté a la m...», con respetu...!

Una imagen.

Para gráfico, don Juan, cura de la parroquia de Perales, hombre chapado a la antigua, amigo de la verdad, y siervo amado de Dios. Le gustaba decir las cosas claras; y era su imaginación tan portentosamente pintoresca, que siempre daba con la frase propia para remachar la idea en el alma de los fieles.

Y ocurrió que Filipón, el menos fiel de toda la parroquia, hizo una atrocidad de las mayúsculas, que escandalizó al rebaño. No se hablaba en la aldea de otro asunto; Filipón, rico y despótico, tenía sus migajillas de cacique, y se burlaba del rey. Don Juan le llamaba al orden con toda la frecuencia necesaria:

—Mire usted, Filipón, que se lo aviso... Que usted escandaliza demasiado... Que yo, como pastor, tengo deberes...!

Y Filipón se reía:

—Usté pastor, madiós, usté pastor...!

—Llegó la misa del pueblo correspondiente al domingo, y en ella, Filipón, tan sin vergüenza... Allí se puso don Juan a predicar del escándalo, que era esto, y era lo otro. Dios lo condenaba así... y lo castigaba así... Y lo más espantoso del escándalo era la dificultad de reparar los males que causaba...

Y don Juan aquí ya, metió «su imagen»:

—Porque yo, chachos, soy como un pastor. Y suponei que tengo que llindiar les cabres de Filipón, y que les cabres suben a una peñe, en el medio de un pradín... Les cabres, qué han facer les probiquines...? Güelta pa un llau... y güelta pa otro llau... Una cagarata aquí, otra cagarata allá... Toes les cagarates xuntes, son pa nuestra custión, como un escándalo... Non ye verdá, Filipón eso de les cagarates...?

—El qué, señor cura, el qué...?

—El que una cai pa aquí y otra pa allá...

—Sí ye verdá, señor cura...

—Güeno...! Pues ahora... piéscales...!

C. CABAL.

DEL LEJANO AYER

Hojeando la colección del DIARIO DE LA MARINA

Episodios, anécdotas, tradiciones y leyendas de la Historia de la Isla de Cuba

Por R. A. Catalá

La personalidad de Buenaventura Pascual Ferrer.—Fundación de «El Regañón».—El teatro en 1800.—Teatro Principal.—El teatro de la Alameda.—Los volatines.—Malabarismo sintáxico

El nombre de Buenaventura Pascual Ferrer debe ser ya familiar a los lectores de esta sección del DIARIO. Más de una vez hemos hablado de tan ilustrado habanero, de vida inquieta, que se hizo famoso en las letras madrileñas por las interesantes rectificaciones que escribió para el famoso magazine que se publicaba en la Corte de España, con el título de **El viajero universal** y que había publicado un trabajo sobre Cuba, en que había más desatinos que letras de molde.

Todo eso pasaba a fines del siglo XVIII. A principios del XIX volvió a la Habana y fundó el periódico más notable de la época con el título de **El Regañón,** desairando al gobernador marqués de Someruelos que quiso que se pusiera al frente del **Papel Periódico.** Ferrer no fué sólo hombre de letras, fué también devoto y cultivador de las ciencias, especializado en las finanzas y en la estadística, mereciendo el título de Ministro del Tribunal de Cuentas de la Corte. Quiso implantar la lotería en Cuba y al efecto presentó un plan muy aceptable al gobernador Someruelos; pero el gobierno de la Metrópoli tardó diez años en aprobarlo.

Ferrer era muy aficionado al teatro. Escribió algunas comedias y dramas y alentó al gran actor cubano Covarrubias, cuya envidiable vocación descubrió. En los primeros números de **El Regañón** escribió interesantes artículos sobre el estado del teatro en Cuba al alborear el siglo XIX.

Pocas referencias sobre lo que era el teatro entre nosotros en aquel lejano ayer, encontrará el lector de más sabor de época, con episodios y anécdotas que él vivió, que las que reproducimos en los párrafos que siguen.

Empieza dicho admirable trabajo en **El Regañón,** como hemos dicho, hablando del **Teatro Principal.** Este nuevo establecimiento —dice— ha comenzado en el mes de Septiembre de 1.800, formándose al fin del campo de Marte en el lugar en que estaba el circo un gran buxio (bohío) de yaguas, donde se representaban escenas teatrales y quanto se quiere. Cada vez que veo esta grande obra se me representa uno de aquellos grandes teatros de la antigua Roma y la causa es la uniformidad que tiene con ellos en su figura y en todas sus disposiciones, sin más diferencia que la **levísima** de que en los de aquella república eran las paredes de canterías, la figura semicircular, la gradería magnífica, las vomitorias o salidas proporcionadas a la gente que podía concurrir, la disposición de los asientos sabiamente observado, los pórticos para libertarse de las lluvias repentinas bien resguardados y cómodos y últimamente tenían hasta su jardín para divertirse antes del espectáculo: en el nuestro, pues, las paredes son de tablas podridas e indecentes, la figura de su area es las tres quartas partes de un círculo, la gradería de tablones que en cargando un poco de gente amenaza ruina, las salidas no son mas que dos y tan estrechas que en caso de un tropel de fuego perecerán todos primero que ganar la calle, la disposición de los asientos es de tal modo por no desperdiciar el terreno que no puede V. menearse del sitio que ocupa, sin incomodar a todo el género humano, agregandose la mezcla que hay de toda clase de personas y sexos, los pórticos, en donde se debe recoger la gente en caso de una lluvia repentina, son ningunos a menos de que se llamen así los palcos y la gradería cubierta tan poco a propósito para este caso, como que qualquiera que los vea, lo puede imaginar: últimamente el jardín es el campo razo sin resguardo alguno, ni para el lodo, ni para las lluvias. En todo lo demás es igual hasta en la cubierta que entre los antiguos no era más que un toldo y ese ya lo tenemos. Solo hay una cosa sensible, según mis observaciones y es que las comedias se van marchando por la posta de esta Ciudad porque el primer establecimiento de coliseo en la Havana fué en el callejón de Juztiz, después pasó a la alameda interior, después al fin de la calle de Jesús María y ahora están en el campo de Marte. Yo desearía que no se tratase de quitarlas de aquí porque temo y con razón que la primera mudanza que se haga va a parar el coliseo a Jesús del Monte, o quando menos más allá del Horcon, según el paso que lleva.

El teatro es el termómetro, por donde quieren algunos que se mida la cultura de los pueblos y si se fuera a medir la cultura del de la Havana examinando el que tiene, no ganaría mucho sin duda alguna: sin embargo debemos esperar se mejore aun este mismo que tenemos con el destierro de las pantomimas y la introducción de las obras dramáticas, como ya se ha visto la prueba en una función que examinaremos... Es lástima ciertamente que un coliseo como éste que tiene unas decoraciones tan bien pintadas, se halle en tan mala disposición y caresca de una compañía de cómicos que representen buenos dramas. Es verdad que no hay actores, pues aunque a muchos no les falta disposición, no han tenido reglas que los dirijan, ni modelos donde poder imitar y juzgar del verdadero buen gusto en la declamación; sin embargo la aplicación y la constancia lo alcanzarían todo, si hubiese quien les enseñase las sendas.

«Se nota, pues, en este coliseo un extraordinario tino en escoger las Comedias mas despreciables y ridículas para darlas al público. Mas valiera dexarse de representar las farsas desatinadas que hasta aquí se han dado a luz hechas por autores modernos que no tienen mas oficio que el de abastecer los Teatros Españoles con mamarrachos espantosos llamados Comédias por su mal nombre; y escojer en su lugar aquellos dramas regulares de los Poetas antiguos que aunque un poco desarreglados la mayor parte de ellos al fin tienen una diccion castellana que embelesa y unos pensamientos finos y bien expresados. Es cosa muy extraña sin duda que habiéndose figurado en el telon principal de este teatro los retratos con sus letreros de Calderon, Matos y Lope, aun no se haya visto en él ninguna representacion de estos Autores. Según se ha observado hasta aqui se debian borrar del tal telon los nombres de los referidos Poetas antiguos, y colocar en su lugar a Comella, Huerta, Zavala y otros, pues no se nos han presentado otras Comedias.

«El Teatro de la Alameda» es todo de tablas, y bastante pequeño, pero tan bonito que es un gusto verlo. La figura que forma su area es de una perfecta herradura con dos órdenes de palcos muy bien pintados, y mas arriba la cazuela. Todas las partes de este Teatro están muy bien repartidas, y reyna en él la decencia y el buen gusto. La escena está muy bien decorada, y las perspectivas son admirables. Sobre el mérito de los actores ya he dicho en otros papeles de mi primera época, mi parecer, porque en su clase me parecen excelentes con especialidad la Dama y algunos hombres, sin embargo de que aquello algunas veces chilla en lugar de cantar. Las óperas y comedias que han hecho hasta aqui no tienen mas mérito en su argumento que el de una farsa, pero las han representado y cantado tan bien que se les puede disimular este defecto.

"Este mes con haber sido el de la Pasqua han escaseado las diversiones. La Fantasmagoría voló, a las figuras de cera le ha sucedido lo mismo, los volatines al fin del mes estuvieron en vacaciones en el campo, con que solos nos hemos quedado a comedia en el Circo, y ópera en la Alameda. Esta última ha prosperado sin duda mas que la primera, bien que no le ha ido tampoco muy mal al teatro foráneo. La situación del de la Alameda, la formalidad y la decencia que en él hay, lo bonito de la escena material, la habilidad de los actores, y lo que es mas que todo, el ser el expectáculo de moda, hacen concurrir á el bastante gente que sin este motivo no concurririan, a causa de no entender el idioma. Yo no podré negar que los cómicos que aqui representan son maestros en su oficio, y me atrevo desde luego a decir que con dificultad despues de muchos años de estudio y desvelo, llegarian nuestros Cómicos a la perfeccion en el Teatro Español, que ellos tienen con el suyo. Para que esto se consiguiese era necesario que hubiesen visto con particular aplicacion los Cómicos perfectos de su idioma como han visto los de la Alameda a los que representan en el suyo. No siendo esto posible o a lo menos no habiendo proporcion para ello, es preciso conformarnos con los actores que tenemos, y con las lecciones que les puedan dar los hombres de gusto.

Los **«Volatines»** son una diversión a que concurre mucha gente, y de la qual se me ofrece poco que decir. No hay duda que es muy grande la deformación que presenta el exponerse un hombre a romperse los cascos para diversion y pasatiempo de los otros, pero muchos están tan lexos de reprenderla, que concurren a estos **expectáculos pleveyos** con la mayor ánsia, y se quedan con un palmo de boca abierta, viendo al Pallaso cantar la **cucaracha,** el **jarabe,** o el **melon.** Ello es verdad que todos los que no han nacido mayorazgos, no tienen otro arbítrio de vivir, que sacando del modo posible, su subsistencia de las manos de los que no lo son, o de otros que las sacan de ellos. Puedese pintar una función de maroma de la manera siguiente. Salen todos los Volatines a baylar en la cuerda, unos bien, y otro mal, los mismos pasos con corta diferencia. Echa el payaso quatro frialdades que hacen reir infinito a las gentes, sube a la cuerda el ultimo, en donde canta y bayla algunas zaragatadas, como el dice, y acábase la primera parte. Siguen los saltos en el suelo y en el trampolin; se bayla en la cuerda floxa; y concluye todo con una pantomima ridícula y desabrida, sin argumento, y sin cosa alguna que agrade mas que las tonterías del molinero, que dexa embobados a mas de quatro majaderos que llenos de entusiasmo suelen muchas ocasiones hacer las mismas muecas que hace el individuo que sale enharinado, y con la chupa de los botones grandes. Esta es sin quitar un ápice una función de volatines, y es la misma que se hace, qualquier dia que se vaya a ver. Así, pues, yo no he dicho mal, que este era un expectáculo plebeyo, porque en él no hay la mas mínima diversion para el espíritu, ni para el alma, a menos que no se reflexione, viendolo, hasta que grado puede llegar en el hombre el ansia de adquirir dinero que lo hace exponer a mil peligros.

Perdone el lector que, con objeto de darle a conocer bien lo que era el teatro en Cuba en 1800, le hayamos hecho pasar el mal rato de leer esta crónica llena de verdades, pero, de un malabarismo sintáxico parecido al de los volatines que se describen en la misma.

RECONSTRUCCION O REMIENDO?

Por JOSEPH BARTHELEMY
Miembro del Instituto de Francia.

(Versión del francés al castellano por el Senador Lorenzo Fernández Hermo).

Dos eminentes personalidades acaban de soplar las brasas bajo cuyas cenizas se refugiaba la antigua controversia entre remendadores y reconstructores. El señor Poincaré se muestra conforme con un ajuste parcial y prudentemente progresivo de nuestras instituciones; el señor Tardieu reclama, y no sin ímpetu, que es necesario recurrir a una reconstrucción con la intervención del gran arquitecto de Versalles: el Poder Constituyente.

Yo soy partidario del remiendo, lo confieso humildemente, ya que me parece que el mal, menos aún que en las instituciones, radica en la manera de servirse de ellas.

La prudencia es necesaria hasta aplicando el mínimo remiendo. Cuando la caldera está cansada, no se debe añadir presión a la válvula de escape. El antiguo jefe de estado pide que se cambien «dos palabras» en el reglamento de la Cámara para suprimir la permanencia de las Comisiones y sobre todo de la visiblemente más poderosa: la Comisión de Hacienda.

¿Qué significa ésto?

Quiere decir que para cada proyecto, para cada proposición de Ley, la Cámara tendrá que elegir una comisión especial. Bueno, pero como tenemos anualmente unos 1,200 proyectos o proposiciones, se necesitarán 1,200 elecciones cada año; en ellas se agotaría toda la actividad parlamentaria.

Comprendemos —me parece oir decir— pero tenemos demasiados proyectos, demasiadas proposiciones, demasiadas leyes; por otra parte, no es por cierto con disposiciones que se hallará remedio a este mal. Su raíz está en el espíritu público, que se encuentra minado por lo que llamaremos estadismo; es el espíritu público el que necesita ser reconstruido. El estado es abrumador; pero el gobierno del Estado es demasiado débil. No son las Comisiones parlamentarias de las Cámaras las que tienen demasiado poder, es la voluntad del gobierno que es francamente condescendiente.

La experiencia hace sentir sus lecciones, ella nos las impone y de esa manera uno se obstina en rechazarlas. Los oficios son ruinosos, los monopolios desastrosos. ¿Qué remedio tiene la representación nacional? Ella quiere crear un nuevo monopolio: el del petróleo.

Los ingresos no alcanzan a cubrir los gastos, no obstante se considera como un triunfo el haber llegado a evitar que aumenten los gastos.

Se había considerado siempre como un beneficio aportado por la Revolución el que los negocios tuvieran cierta claridad, me refiero a los asuntos de Estado; ahora lo que se busca es velarlos mostrando a veces cifras engañadoras.

Hay un presupuesto fuera del presupuesto; pero con cargo a la Tesorería; hay presupuestos autónomos y presupuestos anexos; hay un déficit presupuestal y un déficit extra-presupuestal y, también el déficit lateral de los ferrocarriles. Agreguemos a este edificio los presupuestos provinciales y comunales con su peligroso enlace con el Estado. Las entidades administrativas recundarias pagan los impuestos al Estado; pero en cambio reciben del mismo subvenciones, empréstitos a tipos reducidos, abonos de intereses, etc. Finalmente es menester que alguien pague, y este «alguien» es siempre el contribuyente; no se sabe ya más donde está la responsabilidad, porque un contribuyente de la Bretaña puede ser instado a sostener o participar en los gastos producidos por las locuras fastuosas de un municipio radicado en la Costa Azul.

La gratitud es el arte de hacer pagar un servicio a quien no lo recibe; este método está haciendo diariamente alarmantes progresos. El súbdito o ciudadano de hoy llegará, quizá, a envidiar al súbdito de otros tiempos.

En el ingreso para el estudio de las carreras liberales existe un embotellamiento impresionante.

Nuestras facultades ya no son aquellas instituciones donde se respiraba un ideal, ellas se han convertido en fábricas que entregan sus diplomas del mismo modo que los industriales realizan las ventas de sus productos.

¿Qué remedios hay para estos males?

Se están multiplicando los que escriben.

Es verdad, pues, que el espíritu público requiere ser reconstruído. Para alcanzar ese fin no basta escribir algo que esté bien redactado, se necesita trabajo, voluntad, perseverancia, de la misma manera que se necesita para cualquier otra cosa.

LA EXPORTADORA TRATARA HOY SOBRE EL SEGURO DEL AZUCAR CONTROLADO

Por falta de quorum se suspendió ayer la junta que debía celebrar la Corporación Exportadora Nacional de Azúcar, para conocer y aprobar el pliego de condiciones para la subasta del seguro de los azúcares controlados, que se celebrará a mediados del próximo mes de julio, redactado por el Director General y el Tesorero de la Corporación.

El acto suspendido ayer se celebrará en la mañana de hoy.

Un día en Nueva York

Se acerca el día del pago. Predícese el fin de la racha económica sin el uso del programa de «inflación»

(Por WALTER R. DOUGLASS, redactor en Nueva York)

Wall Street mira con ansiedad hacia el calendario. Junio 15 es una fecha fatídica en muchos despachos de Wall y Broad Streets. En esa fecha las naciones deudoras de Europa tendrán que hacer sus pagos. Wall Street espera que el gobierno se conforme con un pago nominal y así evitar esa palabra depresiva que ya todo el mundo conoce «Default».

Antes de la crisis esta palabra no se empleaba sino cuando se trataba de Rusia. Hoy se teme que la Gran Bretaña entre en el mismo plano de Chile, Bolivia, Francia y otras naciones que no han hecho sus pagos. Cada vez que una nación se atrasa la Bolsa experimenta una sacudida. Por otra parte, los financieros se preocupan actualmente por la última medida del Congreso eliminando la frase «pago en oro», no porque la fórmula les importe un pito, ya que nadie pagó nunca en «oro», sino por la santidad de los contratos. Con el mundo como deudor los financieros de Wall Street se preocupan, grandemente con los quebrantamientos de los contratos. Si las naciones europeas siguieran el ejemplo de Francia, Wall Street teme que las demás le sigan también y que las enormes inversiones americanas en el extranjero se conviertan en «papel sin valor».

Wall Street cree que Londres pagará a pesar de las declaraciones de Neville Chamberlain. Detrás de bastidores, tanto en Nueva York como en Londres, se está tratando de llevar a cabo una fórmula práctica que permita «salvar la cara» a Inglaterra e impedir que ésta se una a Francia y presenten un frente unido en el asunto de las deudas.

Ningún capitalista fué a proponer a Washington que se permitiera a los europeos pagar «una parte nominal el 15 de junio», pero bajo cuerda, se han estado tocando cuerdas y según parece el resultado será el mismo. Mientras tanto Mr. Roosevelt no podrá hacer nada para ayudar al mundo en la cuestión de las deudas, «salvando la cara» a las naciones sur americanas y europeas y restaurando «la santidad de los contratos» y al mismo tiempo el poder adquirente de esas naciones cuyas deudas no han sido pagadas.

Mr. Roosevelt y su gabinete con gusto lo harían. Ellos saben que ese paso es indispensable para la restauración del comercio internacional; pero este bendito sistema democrático-parlamentario de gobierno en que vivimos, que permite a cualquier demagogo agitar la opinión pública, cada vez que se le ocurra, con las ideas más anti-económicas y absurdas, parece ser el mayor obstáculo conque tropiezan los hombres de talento y buena fe que desean ayudar al país y al mundo a sanarse de la enfermedad económica que nos aqueja.

Toda la popularidad de Mr. Roosevelt desaparecía en el acto si fuera a dar rienda suelta a sus ideas sobre el particular. La prensa amarilla encabezada por Hearst que ha venido pidiendo «la última onza de sangre», no perdonaría nunca a la administración tal medida. Los demagogos creen que Europa y Sur América pueden pagar; exigen a esas naciones que desbanden sus ejércitos y hundan sus navíos y paguen. Tal vez tengan razón. Pero sería bueno hacer un ajuste. La deuda corresponde a la compra de mercancía vendida a diez veces más de su valor. Bueno sería, pues, reducir esa deuda en un noventa por ciento.

COMERCIO OPTIMISTA

Yo no sé de dónde sale el optimismo. Tal vez es la misma desesperación. Pero las estadísticas de Wall Street hacen creer a los cándidos que el fin de la crisis está cerca. Citan que las acciones han subido un ochenta por ciento en los últimos tres meses. Dicen también que los productos agrícolas han subido 17 por ciento y que hay mayor actividad en la industria.

Estos números halagan a muchos. Yo creo que mientras haya QUINCE MILLONES de personas sin trabajo no puede haber prosperidad. Los precios subirán porque el pánico va pasando y porque se van agotando los stocks vendidos a bajo precio en los días de quiebras. Probablemente haya una era corta de reacción favorable. Pero los sueldos rebajados han destruido el poder adquirente de la nación y los intereses sobre aquellas enormes plantas construídas por esos «capitalistas dementes» que no sabían qué hacer con su dinero en 1929, nos continuarán obligando a sostener sobre nuestros hombros el gigante del capitalismo por varias generaciones más.

Wall Street cree que vendrá la recuperación sin usar por completo el «programa de inflación». Pero yo me temo lo contrario. La gente creyendo que el dinero perderá en valor con la bendita «inflación» lo ha estado metiendo en Wall Street. Esa es la explicación del alza de valores. Luego cuando esa gente se dé cuenta que no hay inflación sino de nombre querrá recoger su dinero, tirar los valores a la Calle, y volver otro pánico parecido al del Veintinueve.

Corresponsal.

AUMENTA LA CARGA DE LOS FERROCARRILES AMERICANO

NEW YORK, junio 7

Dice el «Wall Street Journal» que los primeros informes referentes a los cargamentos ferroviarios de la tercera semana de junio indican el mayor aumento respecto al año anterior, que se registra desde 1929.

De Día en Día

Ha de dar buen resultado la decisión, tomada por la Comisión Reguladora de las tarifas del impuesto sobre transporte terrestre, de rebajar en un cincuenta por ciento el importe de "las chapas" y aumentar en un centavo el impuesto que pesa sobre cada galón de gasolina.

Pero como la medida resultaría completa, sería si entrañara un cincuenta por ciento de rebaja en el precio de "las chapas" y otro cincuenta por ciento en el impuesto a la gasolina.

Podría ponerse la cabeza en un tajo como garantía de que la recaudación sería así mayor.

Lo que suponemos que será el principal objeto de estas exacciones.

Como "precedentes de la boda del hijo de Alfonso de Borbón" se citan los casos del Príncipe Wilhelm de Alemania, casado con Dorotea Von Salviati; del Príncipe Lennart de Suecia, casado con la señorita Karin Hissvandt y del Príncipe con Janna Lucía Delej.

Hay, sin embargo, otro caso mucho más resonante: el de Adan I, Rey del Paraíso Terrenal, casado con una pobre muchacha, que no tenía siquiera ropa que ponerse.

Uno de los notables expertos americanos que vendrán a Cuba llamados por el Gobierno, será cultural; el otro, será electoral.

¿No anulará el segundo los esfuerzos del primero en bien de la comunidad?

El tribunal que juzga a Mr. Mitchell, ex Director del National City Bank, no permitió que la señora de éste declarara a su favor en la causa que se le sigue como burlador de impuestos —y detengámonos un momento a considerar la diferencia de finalidades que persiguieron el Burlador de Sevilla y el Burlador de la Babel de Hierro.

Para impedir la declaración de Mrs. Mitchell, el tribunal alegó que una esposa no debía prestar testimonio ni en pro ni en contra de su marido.

Pero, entonces, ¿cómo es que se les permite a las señoras entablar demandas de divorcio y poner a sus esposos como chupa de dómine?...

Félix Callejas también protesta contra la San Bartolomé de perros que ha iniciado sin previo aviso la Secretaría de Sanidad.

Y hace resaltar la incongruencia de que no se ordene también una degollina de tísicos o de otros enfermos capaces de contagiar a media humanidad y con más oportunidades de hacerlo que cualquier mísero perro, siempre teniendo que escurrir el bulto.

Pero, Callejas es injusto. Las autoridades sanitarias, también se ocupan de ese peligro. A cuyo efecto, inyectan todos los sueros preventivos que se conocen a esa temible raza de ciudadanos que al parecer contaminan todo lo que tocan.

Nos referimos a los dependientes.

Coméntase en el mismo tono desfavorable, que el mantenimiento de los Gobiernos Provinciales, les cueste a los cubanos 51 centavos per cápita.

La dudosa utilidad de tales organismos, justifica las quejas.

Y, por lo menos, debiera rebajarse en tal tributación, el centavo que sobra del medio peso.

Piénsese que ese centavito de exceso, eleva, prácticamente, el costo de los Gobiernos Provinciales a 55 centavos por cabeza.

Que, decididamente, ya no los valen.

Tartarín de TARASCON

M.E.C.D. 2016

LA BOLSA DE AZUCARES CRUDOS DE NEW YORK EXPERIMENTO AYER BAJA DE OCHO A DIEZ PUNTOS

EL ACUERDO COMERCIAL QUE SE HA CONCERTADO ENTRE ESPAÑA Y TURQUIA ES MUY IMPORTANTE

Treinta y tres millones 659,666 francos existían en ahorros en Francia en el mes de diciembre de 1931. Asciende a 430 millones de marcos el déficit de los presupuestos alemanes

La exportación de naranja española desde el comienzo de la campaña 1932-33 hasta el 26 de marzo, por vía terrestre, ha ascendido a 211.763 toneladas, contra 246.645 en la campaña anterior, con una merma de 34.882 toneladas.

Los transbordos en las fronteras hasta la fisma fecha ascendieron a 212.107 toneladas, contra 246.820 en la campaña anterior.

La exportación por vía marítima ascendió a 8.446.250 medias cajas de naranjas y 315.876 bultos de mandarinas, con merma de 808.086 medias cajas de naranjas y 5.034 bultos de mandarinas.

El comercio exterior de España en los últimos tres años ha sido el siguiente:

EN PESO
(Miles de toneladas)

	Imp.	Exp.	Saldo.
1930	5.862	9.955	4.093
1931	4.809	6.693	1.884
1932	5.132	5.810	678

EN VALOR
(Millones de pesetas oro)

	Imp.	Exp.	Saldo.
1930	2.448	2.457	9
1931	1.176	990	186
1932	975	742	233

El gobierno español tiene concertado con el de Turquía un acuerdo comercial cuyas características más dignas de mención son las siguientes:

Los productos del suelo y de la industria originarios de España, destinados al consumo, reexpedición o tránsito, entrarán en Turquía libremente y sin contingencias de ninguna clase, en tato que la cifra de las exportaciones de España a Turquía no sobrepase la de las importaciones turcas en España.

Las restricciones adoptadas por Turquía para compras de divisas para el pago de mercancías españolas, serán interpretadas en sentido de que Turquía facilitará sin trabas, retrasos ni limitaciones algunas, las divisas necesarias para el pago de las mencionadas mercancías españolas, hasta una cantidad igual al contravalor de las mercancías que España importe de Turquía.

En 31 de diciembre de 1932 existían 560 Cajas de Ahorro ordinarias en actividad en Francia. He aquí algunos datos interesantes sobre el movimiento de ahorros en dichas Cajas:

En 1932 se abrieron 526.572 libretas, contra 595.803 en 1931.

En diciembre 31 de 1932 el total de libretas existentes era de 9.901.067 contra 9.829.022 en igual fecha de 1931.

El saldo neto de dichas libretas en 31 de diciembre de 1932 era de 33.659.006.663 francos, contra 30.282.252.670 francos en igual fecha de 1931.

Estas cifras producen un promedio de 3.399 francos por libreta en 1932, contra 3.080 en 1931.

El déficit del presupuesto alemán, cerrado en 30 de abril asciende a 430 millones de marcos. Este hecho, unido a la creciente dificultad con que el Reich tropieza para adquirir divisas, por la constante contracción del comercio exterior, que apenas dejará este año un superavit de 200 a 300 millones, hace pensar a muchos financieros alemanes en la necesidad de reducir el servicio de intereses de la Deuda Exterior, que monta a 1500 millones por año.

Las previsiones presupuestarias británicas para el año financiero de 1933-34 son:

Gastos, 697.486.000 libras esterlinas; ingresos, 698.777.000; superavit, 1.291.000.

No se reduce el «income tax», pero se autoriza a los contribuyentes a pagarlo en dos plazos. Las disposiciones más importantes del proyecto son: 1. Se reduce el impuesto sobre la cerveza para lograr una rebaja de un penique por bok en la venta al detall. 2. Se reduce del uno al medio por ciento el impuesto del timbre que grava los títulos de las sociedades. 3. Se eleva la tasa sobre cerillas y encendedores. 4. Se eleva el impuesto sobre los aceites pesados. 5. Se eleva el impuesto sobre los vehículos automóviles pesados. 6.—Autoriza una fuerte elevación—a 500 millones de libras—del Fondo de estabilización de los cambios. 7. No consigna crédito para el pago de las deudas norteamericanas.

SOSTENIDA LA BOLSA DE LA HABANA, AYER

Se reafirmaron los bonos de Obras Públicas y las Obligaciones del Tesoro

Estuvo ayer más sostenida la Bolsa de Valores local. Las emisiones de la República actuaron en la cotización oficial con tono firme, especialmente los bonos de Obras Públicas 1945, las obligaciones oro del Tesoro y los bonos de Morgan 5½ de 1923. Firmes las láminas del Ayuntamiento, primera hipoteca. El resto de los bonos sostenido.

El mercado de acciones quieto, pero sostenido. Las preferidas de la Cuba Railroad y las acciones de los Ferrocarriles Unidos firmes, al igual que las beneficiarias de la Nueva Fábrica de Hielo.

En la cotización a término se reafirmaron los bonos de Obras Públicas 1945 y las obligaciones oro del Tesoro. Mejoraron su cotización los bonos de la Jarcia de Matanzas. Firmes las acciones beneficiarias de la Nueva Fábrica de Hielo.

En el Bolsín de a mañana se vendieron $5.000 de obligaciones de la Havana Electric Railway al tipo de 10 por ciento valor.

En la Secretaría de la Bolsa se recibió el siguiente estado de las recaudaciones de los Ferrocarriles Unidos de la Habana:

Semana terminada en junio 3	$ 78.029.36
Igual semana de 1932	$ 81.976.59
De menos este año	$ 9.947.23
De julio 1 a junio 3	$4.465.568.09
Igual período de 1932	$5.996.163.28
De menos este año	$1.530.615.19

OPOSICION A QUE EL IMPUESTO DE CONSUMO SE COBRE EN LAS ADUANAS SOBRE EL PESO BRUTO

La Cámara Nacional de Comerciantes e Industriales se ha dirigido al Director de Rentas Terrestres en solicitud de que se aclare en ese sentido el decreto número 277

Con fecha 21 de septiembre de 1932 se dictó por el Secretario de Hacienda el decreto 277, disponiendo que a los efectos del cobro de los impuestos de consumo establecidos por la Ley de 9 de agosto del año actual y que deban satisfacerse en las Aduanas o en las fábricas nacionales, y a fin de que haya una uniformidad en la apreciación del peso, se diferenciará el peso bruto de la tara, considerándose como peso bruto el que resulta de la mercancía con su inmediato envase, excluyéndose, por tanto, el envase exterior».

Esa parte dispositiva del decreto fue dictada porque, en consonancia con lo dispuesto en la ley 9 de agosto de 1932, se venía cobrando en las Aduanas como peso adeudable del tributo, el peso bruto, o sea que el impuesto, además de pagarlo sobre las mercancías solamente, se pagaba sobre los envases, no habiendo sido éste el propósito del legislador, al establecerlo, por lo cual en sí, era un tributo oneroso.

El referido decreto 277 comenzó a regir desde el día 22 de septiembre de 1932, pero mientras tanto las mercancías cuyas facturas consulares fueron visadas por los Cónsules cubanos en el extranjero con anterioridad a la vigencia de la ley de 9 de agosto del mismo año, y que llegaron a este puerto después de la vigencia de la ley, y antes de dictarse el decreto 277, fueron despachadas por la Aduana, cobrándose el tributo en la forma dispuesta por la ley, o sea, como peso adeudable el peso bruto.

En algunos casos como el citado, los importadores, al momento de liquidar las hojas de despacho de la Aduana, ingresaron a depósito las cantidades que correspondian por concepto del impuesto de consumo, al cobrarse este tributo sobre el peso bruto.

A fin de que no queda duda alguna en cuanto a la aplicación del decreto citado la Cámara Nacional de Comerciantes e Industriales ha dirigido al Director de Rentas Terrestres una detallada y razonada exposición, pidiendo que se deje perfectamente aclarado el repetido decreto del Secretario de Hacienda, por ser de equidad que lo dispuesto en el mismo se aplique a las mercancías que se encuentran en el caso citado, evitando que el importador quede sometido a una situación desventajosa respecto a los demás competidores, favorecidos por disposiciones posteriores.

Después de exponer distintos argumentos y hacer constar que, de hacer efectivo el impuesto de consumo tomándose como base para la imposición del tributo, el peso bruto de la mercancías, con todos sus envases accesorios, a más del embalaje exterior, la ley resultaria proteccionista, porque automáticamente cerraría las Aduanas a toda importación, concluye el escrito solicitando que se dicte una circular aclaratoria, en el sentido de disponer que la parte dispositiva del decreto 277 se aplique a las mercancías despachadas después de la vigencia de la ley de nueve de agosto de 1932, estableciendo los impuestos de consumo, pero cuyas facturas consulares fueron visadas con anterioridad al día 9 de agosto precitado, reintegrándose a los importadores el exceso depositado previa su liquidación, en los casos en que se hayan efectuado ingresos a depósito.

FABRICA NACIONAL DE IMPLEMENTOS AGRICOLAS S. A.
Independencia No. 76 — Santa Clara.
Arados y Rejas de Todas Clases.
Enviamos Catálogos y Precios a Solicitud

MERCADO DE TABACO

Sobrinos de Antero González han vendido a Constantino González y Compañía una gran cantidad de capadura, permanentes, manchados y botes de la última cosecha de Las Villas que llegó al mercado. Han empezado a entregar ese tabaco. Cuando terminen, procuraremos conocer cuántos miles de tercios han entrado en la importante operación, para decirlo a nuestros lectores.

Los mencionados Sobrinos de Antero González, aunque han vendido todas esas existencias de la cosecha del treinta y dos, disponen todavía y a la venta tienen, de las mismas clases de la cosecha del treinta y uno. Al menos así son los informes que hemos adquirido.

Están vendiendo también de las mismas clases Constantino González y Compañía, porque aunque tienen que servir los ochenta mil—pocos más o menos—tercios y pacas a la Compañía Arrendataria de Tabacos de España, antes del primero de noviembre de este año, disponen de lotes sobrantes para la venta en plaza, y acaso para la exportación a otros países.

Pero aunque así sea, es ya una realidad la escasez de clases bajas de Remedios, y esta realidad ya se advierte en el mercado con la subida de los precios de tales clases y la dificultad con que tropiezan los manufactureros clandestinos de los «puros de a kilo».

Los mismos fabricantes de cigarrillos, que alentaban la esperanza de obtener clases de Vuelta Abajo, están tratando de comprar los pocos lotes que quedan disponibles de esta procedencia. Aún pueden sustituirlos con otras clases, o de tripas, de cosechas anteriores, los que ya no tienen otra aplicación que la cuchilla, u otros compradores que esos fabricantes de cigarrillos.

Algunos de éstos compraron en los pasados días—y el lector lo recordará—importantes cantidades de esas tripas viejas. Otros tratan de adquirir determinados lotes que aún están disponibles, y tambien empiezan a adquirir, en las zonas productoras de Vuelta Abajo, no solamente lo que queda de clases bajas, sino también de «capadura despalada» de la nueva cosecha. De esta clase nueva han recibido algunos lotes dos firmas «cigarreras» en esta capital establecidas. Otras firmas, pero especuladoras, esperan estos días cantidades de «capadura despalada», también de la nueva cosecha.

Sesenta y tres tercios de capas y tripas de la nueva cosecha de Vuelta Abajo, vendieron y entregaron ayer Solaún y Hermanos a Cuesta, Rey y Compañía. Es tabaco que procede de la escogida que hacen los mencionados vendedores en Puerta de Golpe.

Santos S. García compró y registró, en los almacenes de Cano y Hermanos, veintiseis tercios de tripas limpias de Vuelta Abajo.

Treinta y tres tercios de broncos de la misma procedencia, vendió y entregó Pastor Sánchez a Constantino González y Compañía.

Los compradores de capas nuevas de Partido, siguen en el mercado mirando e interesándose por determinados lotes. Tres regulares, por la cantidad, dejó comprometidos un fabricante de Tampa que estuvo aquí no ha muchos días. Pero como aún no están escogidos, nada podemos adelantar acerca de esta operación. Otras concertadas, también a base de rezagos y libra de pie de la nueva cosecha de Partido, es posible se ultimen estos días.

ENTRADAS POR CAMIONES

Ayer conocimos de estas dos entradas por camiones:

De Puerta de Golpe, para Solaún y Hermanos, 30.

De Consolación del Sur, para Villamil, Santalla y Compañía, 20.

RECIBOS POR FERROCARRIL

Hasta las seis de la tarde habían entrado en los patios de los ferrocarriles, solamente ciento ochenta y un tercios. Venían en dos casillas, procedentes de Camajuaní, a la consignación de Sobrinos de Antero González.

COMPRAS EN LOS CAMPOS

En varias zonas de Vuelta Abajo están los mercaderes de esta capital, concertando operaciones a base de vegas nuevas, cuyos tabacos pasan el pilón. Tenemos noticias que a esta fecha se han concertado algunas operaciones. Pronto esperamos la confirmación.

ESTUVO FLOJA AYER LA PLATA NACIONAL

El mercado de la plata acuñada nacional estuvo ayer flojo.

Se operó a base de 2¼ y 2-7|32 por ciento. Cerró el mercado a los tipos de 2¼ y 2⅛ por ciento, compradores y vendedores, respectivamente.

IRREGULAR ACTUO AYER LA BOLSA DE LONDRES

LONDRES junio 7.—Luis Mendoza y Cía.

La Bolsa de Valores de Londres abrió quieta e irregular.

La libra esterlina abrió a $4.05 y al mediodía se cotizaba a $4.04½.

MAXIMO DEL INDICE DE PRECIOS EN EE. UNIDOS

NEW YORK junio 7.

El índice de precios de artículos de primera necesidad, compilado por Moody, es 120.9 contra 120.2 o sea un nuevo máximo.

MERCADO DE METALES

Cobre	7⅞
Nichel	35
Plomo	375
Manganeso	17
Plata	35¼
Zinc	43⅞

BOLSA DE NEW YORK

COTIZACIONES DEL CIERRE DEL DIA 7 DE JUNIO

(RECIBIDAS POR EL HILO DIRECTO DE MENDOZA Y COMPAÑIA)

A	
Am. Radiator	13¾
A. Express	9⅞
Air Red	79¼
Alaska Jun	21½
Alleghany	4⅜
A. Chem	114¼
A. Chal	18½
Amer. Can	92
Am. Car. Fou	22⅜
Am. F. Pow	17⅜
Amer. Ice	11¼
Amer. Int	12¾
Amer. Loc.	20¾
Am. P. Light.	13⅝
Amer. Smel	36¼
Amer. Sugar.	69
Am. Sug. prefs.	105½
A. Tel. and Tel.	120⅜
A. Tob. A	—
A. Tob. B.	88¾
Am. Water	33¾
Am. Woolen	11¼
Anaconda	17⅜
Atchison	66⅛
At. Coast	45½
At. Ref	26
Ass. D. Goods.	14
Auburn Auto	68½
Aviat Corp	13⅛
Amer. Bank	22½
B	
Baldwin	11⅛
Balt. Ohio	21⅝
Bendix Av	17¼
Best Co.	23⅝
Beth Steel	29¼
Borden Co.	33⅝
Briggs	13
Brook Manh	36⅜
Byers A. M.	26¾
C	
Can. Pacif	15⅜
Cann. Mills	30
Case T. Mach	76⅛
Cerro de Pasco	25¾
Ches. Ohio.	40⅝
Chi. R. Isl	5¼
Chrysler	24⅝
Coca Cola	92
Col. arbon	61
Comm. South.	4¾
Congoleum	14¼
Cons. Cigar	18¼
ons. Gas	58
Cons. Oil	11½
Cont. Can	57
Cont. Oil	13¾
Corn Prod	72½
Coty Inc	6⅝
Cuba Co.	4
C. Amer. Sug.	10
C. A. Sug prefs	66
Comm. Solv	19
Chesapeake	39
Col. Fuel	14⅞
Cruc. Steel	24⅞
Cons. R. Cuba	10
D	
Del. Hudson	74
Del. Lack	34⅝
Drug Inc	56⅜
Dupont	79⅞
E	
E. Kodak	83¼
El. Auto Lit	24¾
El. Pow Lig	11⅝
Elec. Bond	34½
Erie R. R.	13¼
F	
Fox Film	4⅝
F. Texas	37¾
G	
Gen. A. Tank	35⅝
Gen. Asphalt	15⅞
Gen. Elec	24
Gen. Foods	35¾
Gen. Motors	27
Gen. Sig Ry.	35½
Gillette Saf.	15¾
Gimbel Bros.	6
Gold Dust	22¾
Goodrich	16¾
Goodyear	36¾
G. Paige	3⅞
G. North	22½
H	
Hershey com	56
Homestake	240
Houston Oil	29½
Hudson Mot	12½
I	
Illi. Cent	30¼
Int. R. T.	7¼
I. B. Mach	125
Int. Cement	27½
Int. Nickel	16⅝
Int. Tel	19¾
J	
Johns Mansv	41⅛
K	
Kroger Groc	26⅞
Kresge S. S.	13⅛
Kelvinator	10⅞
Kennecot.	20⅞
L	
Lambert	38¾
Ligg Myers	90¼
Loews Inc	22⅜
Loose Wiles	39
Lorillard	21
Louisv Nash	52¼
Ludlum	16¾
Lehman	65
Liquid Carb.	33¼
M	
Macy H. R.	59¾
May Dept	29
McKeesport	82⅜
Montgomery	23⅝
Miss Pacific	6⅛
Murray Corp	10⅜
N	
Nash	22⅛
Nat Dist	71⅜
Nat Bisc	53¼
Nat Cash	18⅝
Nat Dairy	21
Nat P. Lig	17½
Nat Surety	6¾
N. Y. Central	35⅛
Nevada	10¼
North Amer	30¾
Norfolk	146
North Pacif	23½
O	
Ohio Oil	13⅝
Otis Elev	20
P	
Packard Mot	6½
Pennsylvania	27⅝
J. C. Penney	39½
Pullman Co.	45
Pub Serv	42⅝
Proc Gamble	41⅞
Pure Oil	8⅛
Puerto Rico	33¼
R	
Radio Corp	10
R. I. Steel	16⅝
Reynolds	43½
Royal Dutch	26⅝
S	
Safeway	55
Sears Roeb	31⅞
Simmons Co.	16⅛
Soc. Vacuun	11¼
St Paul prefs	8⅞
So. Pacific	25⅛
South Ry	23⅝
S. Brands	20
Stand Gas	16⅝
Stan N. J.	36
Stan Oil C	33¾
Stewart	8⅞
Studebaker	8
Sun Oil	—
T	
Texas Co.	21⅞
Texas Gulf	28¾
Timken Roll	26
U	
Union Carb	39½
U. Pacific	110
Union Oil.	16⅞
United Corp	11⅝
U. Corp. prefs.	38½
U. Fruit	53½
U. S. Rubber	14⅝
U. S. Steel	53⅞
U. Aircraft	34⅝
W	
Warner Bros	6⅛
West Union	61¾
West Elec	46¾
White	—
Woolworth	40¼
Wrigley	49

BOLSA DE LA HABANA

COTIZACION OFICIAL
Bonos y Obligaciones

	Comp.	Vend
República de Cuba:		
Speyer 1904	88	96
1905, Deuda Int	42½	44
1909, 4½	74	—
1914, Morgan	83	96
Morgan 1923 5½	75½	84
1945 5½ O. P.	48¾	51
Obligs. oro 5½ 1935	48¾	51
5¼ 1940 Azúcad	77	83½
Morgan Seriados 5½ por 100—1927		
F—Vence 1 julio 1933	99	—
G—Vence 1 julio 1934	84	—
H—Vence 1 julio 1935	75	—
I—Venve 1 julio 1936	70	—
J—Vence 1 julio 1937	68	—
Certificados Serie 5½% O. P		
Vence junio 30 de 1933	99	—
Aymto de la Habana; 1a. hip	97½	105
Aymto de la Habana; 2a. hip	98	—
Centro Asturiano	38½	—
Territorial serie B	–	25
Cervecera	24	40
Cervecera (Obligaciones nó hip.	10	20
Gas	90	100
H. Electric (Cons)	33¾	40
H. Electric (Obligaciones no hip.)	9¾	12
[illegible]tanzas	75	—
Nueva Fábrica de Hielo	84	—
Papelera serie A	95	—
Papelera Serie B	66	—
Teléfonos	60	—
Unidos	7	—
ACCIONES	**Comp**	**Vend**
Banco Territorial	—	10
Territorial (Benefs.)	—	—
Cervecera	15	40
F C Consolidados de Cuba (prefs)	9⅛	12
Cuba R. R.	10	16
Fibras y Jarcia	9	—
Hav Elec Utilities Co. Prefs 6 por 100	27	29¾
Hav Elec Utilities Co. prefs. 5 por 100	12	14½
Hav Electric Railway Co. perfs	4⅛	7
Hav Electric Railway Co. comunes	⅞	1¾
Jarcia prefs	25	35
Jarcia prefs ex dividendo e nacciones	24	34
Jarcia com	4½	8½
Licorera de Cuba	4	—
Metropolitan Auto	100	—
Naviera prefs	13	—
Naviera com	1¾	2½
Nueva Fábri. de Hielo	80	—
Nueva Fábrica de Hielo beneficiarias	16	—
Perfumería Pref	16	—
Perfumeria Com	2	—
Pesca Pref	20	—
Pesca com	4	—
Teléfonos prefs	34	—
Teléfonos. com	6	—
Unidos	2¾	3½
Unión Oil	5	7

COTIZACION A TERMINO
Bonos y Obligaciones

	Comp.	Vend
República de Cuba:		
Speyer 5 por 100	88	95
Deuda Interior	42½	45
Speyer 4½ por 100	74	80
Morgan 5 por 100	83	95
Morgan 5½ por 100	76	—
O. P. 1945	49¼	49¾
Obligaciones oro	49	51
Azúcar	76	83
Julio 1933 (F.) Morgan	98	—
Julio 1934 (G.) Morgan	84	—
Julio 1935 (H.) Morgan	75	—
Julio 1936 (I.) Morgan	70	—
Julio 1937 (J.) Morgan	70	—
O. P. Junio 30 de 1933	98	—
Ayuntamiento, 1a	98	—
Ayuntamiento, 2a	98	—
Centro Asturiano	38	—
Cervecera Int	24	—
Cervecera Int. (Obligaciones no hip.)	10	—
Gas y Electricidad	90	97
H. Electric Railway Co.	33¾	39
H. Electric Railway Co. (Obligaciones no hipotecadas)	9¾	11
Jarcia de Matanzas	80	—
Nueva Fábrica de Hielo	80	—
Papelera Cubana — Serie A	95	100
Papelera Cubana — Serie B	66	—
Cuban Telephone	61	—
Unidos	7	—
ACCIONES	**Comp.**	**Vend.**
Cervecera Int	15	—
Ferrocarriles Consolidados de Cuba (preferidas)	9¼	14
C. Railroad (preferidas)	10	—
H. E. Utilities (prefs)	26½	—
H. E. Utilties (pretes)	12	—
H. E. Railway Co. Preferidas	4	—
Jarcia prefs	25	35
Jarcia preferidas ex dividendo en acciones	24	34
Jarcia comunes	4	8
Licorera de Cuba	4	—
Naviera prefs	12	—
Naviera comunes	1½	—
Nueva Fábrica de Hielo	80	—
Nueva Fábrica de Hielo beneficiarias	17½	—
Teléfono prefs	34	40
Unidos	2¾	—
Union Oil	5	7

MERCADO DE GRANOS

TRIGO	
Julio	74¼
Septiembre	75⅞
Diciembre	78¼
MAIZ	
Julio	44½
Septiembre	47¼
Diciembre	49⅞
AVENA	
Julio	26¼
Diciembre	29
CENTENO	
Julio	60½

MERCADO DE CAMBIOS

Junio 7.

De alza la libra esterlina, la peseta y el franco francés.

Firme el cambio sobre New York.

Se operó en cable sobre New York a 5.64 por ciento premio.

COTIZACIONES

New York cable	3.32 P
New York vista	5.64 P
Londres, cable	4.06
Londres, vista	4.05 ½
España, cable	10.23
España, vista	10.22
París, cable	4.74
París, vista	4.73
Lira, cable	6.25
Lira, vista	6.24
Suiza, cable	22.95
Suiza, vista	22.94
Bélgica, cable	16.80
Bélgica, vista	16.79
Alemania, cable	27.35
Alemania, vista	27.34
Hong Kong, cable	28.50
Hong Kong, vista	28.[illegible]5
Canada cable	11½% D
Canada, vista	11¾% D
Amsterdam cable	48.00
Amsterdam, vista	47.99

Cotizaciones

NEW YORK, junio 8. (AP.)—(Por nuestro hilo directo). La Redacción del DIARIO DE LA MARINA en New York, toma, trasmitiéndolos a la Habana, a las 12:30 a. m., los siguientes totales de las operaciones realizadas por la Bolsa de New York, en su sesión de 7 de junio de 1933:

ACCIONES
6.641,730

BONOS
$20.309,000

COTIZACION DE LA PESETA

La peseta española se cotizó al cierre del mercado a razón de

9.78.47

por dolar.

COTIZACION DE LOS FRANCOS

El franco francés se cotizó ayer al cierre del mercado a

21.14

por dolar.

COTIZACION DE LA LIBRA ESTERLINA

La libra esterlina se cotizó ayer en el mercado local a razón de

4.05½

HABANA CLEARING HOUSE

Las compensaciones de checks entre los Bancos asociados al Habana Clearing House, ascendieron en la liquidación de de ayer a la suma total de

$1.097.389,87

MERCADO GANADERO

LOS PRECIOS EN PIE

Precios pagados por compradores los mercados de origen:

El vacuno

En Oriente, a dos y un octavo centavos con el cinco por ciento de descuento.

En Camagüey, a dos y un octavo centavos con el cinco por ciento de descuento en la finca, y sin descuento en la ciudad.

En Las Villas, a dos y un octavo centavos con el diez por ciento de descuento.

En Pinar del Río, a dos y un octavo centavos; pero pesado y entregado en los mataderos de esta capital.

De cerda

De seis a siete y cuarto centavos.

El lanar

De dos a dos y medio centavos.

MATADERO DE LUYANO

En el Matadero de Luyanó se sacaron las siguientes reses:

De vacuno	80
De cerda	33
De lanar	24

Los precios que rigieron en el Matadero de Luyanó fueron:

	Cts. kilo
Vacuno, de	11 a 13
Cerda, de	21 a 32
Lanar, de	20 a 30

MATADERO INDUSTRIAL

En el Matadero Industrial se sacrificaron las siguientes reses:

De vacuno	131
De cerda	38
De lanar	30

Rigieron los siguientes precios en el Matadero Industrial:

	Cts. kilo
Vacuno, de	11 a 13
Cerda, de	21 a 32
Lanar, de	20 a 30

BONOS DE CUBA

En Nueva York cerraron los bonos de Cuba a los tipos que se consignan a continuación, cuyos precios se entienden más los intereses devengados hasta la fecha:

REPUBLICA DE CUBA

	Comp	Vend
R. de Cuba, Speyer 5 por 100, 1904	—	88½
R. de Cuba, Morgan 5 por 100, 1914	84½	86
R. de Cuba Morgan 4½ por 100	72½	74½
Obras Públicas 5½ por 100, 1945	45¾	46
R. de Cuba Speyer 5½	73	74½
BONOS AZUCAREROS	**Comp**	**Ven**
Cuban Sugar	—	—
Eastern A. Sugar	12	12½
Manatí Sugar (Sind.)	25¼	29⅞
	Comp	**Vend**
Cuba Ry 5 por 100.	40½	41½
Cuba Ry 7 por 100.	36⅛	38⅞
INTER TELEPH H. E. ELECTRIC	**Comp**	**Vend**
Int. Ael 4½ por 100.	59½	60
H. E. Ry 5 por 100.	29⅞	37½
H. E. Ry 5½ por 100.	10	10¾

MERCADO DE CAFE

Enero	5.43
Marzo	5.39
Mayo	5.36
Julio	5.69
Septiembre	5.58
Diciembre	5.43

MERCADO DE ALGODON
(Por el hilo directo de L. Mendoza y Compañía)

Junio 7.

Enero	9.51
Marzo	9.77
Mayo	9.93
Julio	9.15
Septiembre	9.40
Diciembre	9.55

LAS NOTICIAS DE LA PRENSA DIERON LUGAR A NUMEROSAS LIQUIDACIONES DE UTILIDADES

El mercado de crudos disponibles estuvo quieto. Se están haciendo esfuerzos para que el programa americano para la mejoría del azúcar empiece a regir en el nuevo año azucarero

Las noticias procedentes de Washington tenian ayer un cariz más optimista en lo que al azúcar se refiere. Despachos de prensa dicen que la Secretaría de Agricultura celebrará después del 12 del actual, lo antes posible, las esperadas conferencias con las partes interesadas acerca de las cuotas propuestas. Dícese que se están haciendo esfuerzos para que el programa entre en vigencia al empezar el nuevo año azucarero. La situación y la perspectiva del azúcar justifica la favorable actitud adoptada hacia el producto.

El mercado de azúcares crudos de New York estuvo ayer quieto. El precio del disponible mantuvo aproximadamente el precio alcanzado el día 6.

En cambio, el mercado de futuros, después de abrir con firmeza, fué declinando, debido a una consistente ola de ventas que estuvo en evidencia durante el transcurso de la sesión, por parte de aquellos que se hallaban al alza y ansiosos de liquidar, con motivo de reportes de prensa, según los cuales el Presidente de los Estados Unidos pudiera no insistir sobre los poderes del Congreso a entrar en convenios comerciales recíprocos, aunque se tiene entendido que los proyectados acuerdos con Cuba se llevarán a cabo. El mercado cerró con baja de ocho a diez puntos en todas las posiciones. Se espera favorable y rápida reacción, en vista de las mejores noticias de Washington.

COTIZACION «SPOT»

La cotización «spot» de Willett and Gray del día 6 fué 3.50.

EXISTENCIAS

Las existencias de azúcares crudos en almacenes afianzados New York ascendían ayer a 570.427 sacos contra 544.848 sacos el día 6.

MERCADO DE CRUDOS

Había a la apertura ayer limitadas ofertas de crudos de Cuba y de derechos libres, para llegar en junio-julio, a las bases de 1.52 y 1.55, costo y flete. También había ofrecidos algunos lotes de las Filipinas para embarque en junio-julio, a la base de 3.55.

Al medio día se notaban indicios de haberse efectuado temprano en la mañana pequeñas ventas de crudos de derechos libres a la base de 3.50, a refinadores de New York. Se anunciaron entonces limitadas ofertas de crudos de derechos libres, para llegar en junio-julio, a la base de 3.50, y también una venta de un cargamento de Cuba, para pronto embarque, al precio de 1.50 costo y flete. Más tarde se reportó otra venta de Cuba, a un refinador de New Orleans, de 20.000 sacos, para pronto embarque al precio de 1.50 costo y flete.

Tarde, al cierre, se anunciaron las siguientes ventas de crudos de las Filipinas 4.500 toneladas, para embarque en junio-julio, a la base de 3.46, a la refinería Pnensylvania, y 3.500 toneladas, en igual posición y a la misma base, a la refinería National.

MERCADO DE FUTUROS

Las ventas de futuros ascendieron a 64.400 toneladas. Las cotizaciones fueron las siguientes:

CIERRE ANTERIOR

Julio	1.55
Septiembre	1.58
Diciembre	1.64.65
Enero	1.65.66
Marzo	1.70.71
Mayo	1.74

CIERRE

Julio	1.46.47
Septiembre	1.47
Diciembre	1.53.54
Enero	1.54.55
Marzo	1.60.61
Mayo	1.64

MERCADO DE REFINADOS

Este mercado abrió ayer sin cambio, aunque con un tono fundamental firme. Las extracciones buenas. Anunciaron su avance a la base de 4.60 las refinerías Pennsylvania, McCahan, Savannah, American, Colonial, a tener efecto a la apertura del mercado hoy «Snow White», a 4.55. National y Godchaux, a 4.60. Arbuckle aún no ha hecho ningún anuncio.

MERCADO DE LONDRES

El mercado de azúcares de la Terminal estuvo sostenido, con ligeras ofertas de crudos, para embarque en julio, a la base de 1.01 c. libre a bordo. El comercio firme.

Las cotizaciones de futuros fueron las siguientes:

	C. ant.	Cierre
Junio	6.	6.
Agosto	6. 2¼	6. 1¾
Septiembre	6. 3	6. 2¼
Octubre	6. 4	6. 3½
Dicbre	6. 6¼	6. 6
Marzo	6. 9	6. 8½
Mayo	6.11	6.10¾

DEPARTAMENTO PARA CREDITO EN LA LONJA

Después de su reorganización volverá a funcionar hoy para los socios de aquella entidad

Después de poco más de tres meses de permanecer cerrado, el Departamento de Crédito de la Lonja ha comenzado en esta fecha sus operaciones totalmente reorganizado.

Por convenio celebrado entre la Lonja del Comercio de la Habana y la Compañía Bradstreet de Cuba, esta última operará el mencionado Departamento, facilitando a los asociados un servicio expedito, completo y altamente eficiente.

El personal que integra la Compañía Bradstreet de Cuba es el mismo que durara más de quince años, laboró en las oficinas de la extinguida Bradstreet Company, cuyo personal técnico es el responsable de la fama que adquirieron durante los últimos tiempos los informes de la antigua Bradstreet, siendo ésta la base de todo el convenio entre la mencionada Lonja del Comercio y la Bradstreet de Cuba, hecho éste que se comenta en los círculos financieros de esta capitla.

REUNION SOBRE EL TRATADO DE RECIPROCIDAD

El problema de la revisión del Tratado de Reciprocidad vigente entre Cuba y los Estados Unidos, en el cual está actualmente concentrada la atención del pueblo cubano en general y de los azucareros, industriales y comerciantes en particular, será estudiado ampliamente por la Asociación Nacional de Industriales, en la junta extraordinaria que se celebrará hoy al efecto.

Existe gran expectativa por conocer las eventuales conclusiones o sugestiones que posiblemente salgan del cambio de impresiones de los industriales, en vista de que en el mismo se dará a conocer los puntos principales y de interés para los industriales, contenidos en el informe de la comisión para el mejoramiento de las relaciones comerciales con los Estados Unidos, y algunos proyectos del gobierno americano en relación con dicho tratado, y que se han conocido por conducto extraoficial.

LA CAMARA DE COMERCIO AMERICANA DE CUBA SE REUNIO AYER EN JUNTA

El presidente por sustitución reglamentaria, señor Robert A. Anderson, presidió la sesión reglamentaria celebrada ayer por el Consejo de Directores de la Cámara de Comercio Americana de Cuba en el Club Americano.

Los directores ratificaron la elección del señor Mark A. Pollack para ocupar un cargo vacante en el Consejo de Directores. El señor Pollack que es una figura preeminente en los negocios tabacaleros en Cuba, será cordialmente recibido en el Consejo de Directores, ya que se estima que su larga experiencia en el comercio de Cuba será de gran valor para la Cámara.

Se recibió con especial interés el informe del Comité Especial sobre Relaciones Comerciales, que preside el señor Lawrence B. Ross. Se recibieron también los informes del Comité de Impuestos y Legislación, por mediación de su presidente señor Magalhaes, y del Comité de Transportes, por mediación del presidente en funciones señor Anderson, debido a la ausencia del presidente del Comité, señor George Grant Mason, Jr. Asuntos pendientes y cuestiones interiores de la Cámara ocuparon el resto de la orden del día.

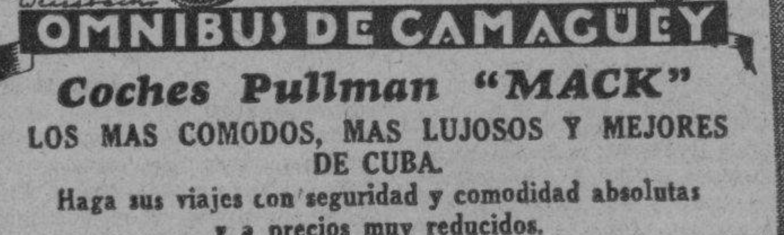
OMNIBUS DE CAMAGÜEY
Coches Pullman "MACK"
LOS MAS COMODOS, MAS LUJOSOS Y MEJORES DE CUBA.
Haga sus viajes con seguridad y comodidad absolutas y a precios muy reducidos.
HABANA-CAMAGUEY-SANTIAGO DE CUBA
Itinerario fijo e inalterable
Salen todos los días de frente al hotel Saratoga. (Prado y Dragones)
A las 5 a. m. directo a Santiago.
A las 7.30 a. m. hasta Camagüey.
A las 12.30 p. m., directo a Santiago.
A las 8 p. m. hasta Santiago, combinación con "La Cubana".
Salida de Santiago para La Habana
A las 5 a. m. y 12.30 p. m.
De Camagüey para La Habana
A las 5 a. m., 9 a. m., 1 p. m. y 8 p. m.
Pida informes por el teléfono: M-1715
Reserve su asiento con anticipación

M.E.C.D. 2016

MOVIMIENTO DE PASAJEROS

Por la vía aérea

EL AVION DE KINGSTON

Procedente de Miami, llegó a los muelles del Arsenal, de la Pan American Airways, a las 10:31 a. m. el hidroavión NC-660-M al mando del piloto Edward G. Schultz, con los pasajeros siguientes:

Otto Precht, Theodore Brainard, Helen Brainar, Fred. G. Hoffman, Margaret Hoffman, Eugenio Méndez, John S. Farqharson, Lymann C. Reed y Charles R. Harting. Estos tres últimos pasajeros continuaron viaje para Kingston (vía Cienfuegos) en el mismo avión que salió a las 11:57 p. m.

PASAJEROS QUE SALIERON PARA MIAMI

A las 3:12 p. m. salió para Miami, de los muelles del Arsenal, el hidroavión NC-80 V al mando del piloto S. J. William son, con los siguientes pasajeros:

Frederick G. Francis, Herman Schwecke, George Pellicer, Harmangild Meitin, Thelma H. Meitin, Fred J. Noonan, Gladys Rice, Allan Rice, Norman Van Ausdale, Benedict Wolfner, Fred G. Hoffman, Margaret Hoffman, George Wilson, Charles A. Pesant, Mary C. Vieira y G. Grant Mason Jr.

En la Terminal, anoche

EN EL EXPRESO LIMITADO

Salieron ayer, rumbo al interior entre otros los representantes a la Cámara señores doctor Antonio Bravo Acosta para Santiago de Cuba, y el señor Andrés Velozo, hacia Camagüey, Gerardo Maidique ex alcalde de Ciego de Avila, rumbo a esa localidad.

OTROS VIAJEROS EN EL EXPRESO LIMITADO

Los señores Santiago Alvarez para Bayamo, Ramón Díaz, Evelio Alfaro y Sergio Peraza para Manzanillo, José Hernández Miró, Sebastián Alcañiz y Pablo Busquetts para Santa Clara, Manuel Padrón y señora, Fermín Antero y Emilio Barreto hacia Sagua la Grande, Ambrosio Forés, Julio de Castroverde, Arturo Milanés y Fausto Rauschmann rumbo a Nuevitas, Luis A. Boffill y Gerardo Nogales para Santa Cruz del Sur, Alfredo Gato y Elpidio García en dirección a Morón.

EL TREN DE SANTA CLARA

Llegó con un retraso de 35 minutos y muy escasos pasajeros, entre ellos anotamos los señores Alberto Miranda, Adolfo Montes, y señora, de Matanzas, Carlos Mazas, Ricardo Piedra y Federico Flores de santa Clara, Matías Suárez, de Encrucijada, Leonardo Brito, de Cienfuegos, Jorge Duarte y señor, señorita Elena Torres y Néstor Pascual de Placetas y el doctor Angel Lavín procedente de Trinidad

BARCOS QUE SE ESPERAN

JUNIO 8.
Peten de Cristóbal.
JUNIO 9.
Cefalu de New Orleans, Florida de Tampa, Zacapa de Tela.
JUNIO 10.
Siboney de New York, Oriente de Veracruz.
JUNIO 11.
Quirigua de New York.

PUERTO

LOS QUE VAN EN EL FLORIDA

Para los Estados Unidos y en el vapor Florida embarcaron la señora Isabel Caliyear y su señora Madre Regina Schitzerova, quienes van a Europa y fueron despedidas por el señor Consuegra, así como otros empleados del Palacio de la Presidencia y ha sido objeto de las atenciones de los familiares del Presidente de la República, con los que han estado empleadas por mucho tiempo.

También van en el correo Florida Frank H. Gato, Franklin Tannana, Pauline Hemingway, Jorge R. Muñiz, Matilde de Cárdenas, Carmen Angulo, Alberto R. Ruz; Concepción Toraya, Demetrio Castill, Dolores Montalvo, José M. García, Concepción Rionor, Joseph Fenton, Cristina Suárez, Rita M. Chaple, Antonio Montero, María Otero, Geo Porro.

NOS VISITARON 100 JOVENES DE LA FLORIDA

Un grupo de más de 100 jóvenes de la Florida, han partido desde St. Petersburg, en un viaje de vacaciones a bordo de la goleta J. E. Kirwik que manda al Capitán Jack E. Dadswell, quien es un preeminente publicista y yachtman.

El grupo de jóvenes que viene haciendo una vida puramente marinera, están bajo la dirección de E. A. Ward y visitarán Tortugas, Key West, y la Habana.

Entre los jóvenes viajeros figuran muchachos de casi todas las ciudades del Estado de la Florida, siendo su principal objetivo de viaje una visita a nuestra capital que durará una semana.

CIERRAN UN MUELLE

Con el regreso a la Habana del Sr. Carlos Duffau, se ha conocido la decisión de la compañía que manipula uno de los muelles de la Ensenada de Atarés, de clausurarlo y que las liquidaciones se hagan en un período no mayor de 90 días, o menos si ello fuera posible.

EL RECCA

El vapor italiano Recca que salió para Veracruz lleva carga y 21 artistas de la compañía de Casas.

UN CABLE SUBMARINO Y UN ANCLA

Ha sido autorizada la Peninsular Occidental para extraer de frente al castillo de la Punta un tramo de cable submarino de la Cuban Telephone Co, y una de las anclas del vapor North Land, que la tarde del 31 de enero de 1931 tuvo que fondear en dicho sitio al sufrir la rotura del «guardín» estando a punto de embarrancar por lo que tuvo que fondear allí y rompió el mencionado cable submarino.

ENVIADA A TISCORNIA

Ida Asaida Vázquez, que dice ser cubana y que llegó en el Florida, ha sido enviada a Tiscornia hasta que pruebe la veracidad de ese dicho, que su padre residente en la Habana presta ante el Departamento de Inmigración las garantías del caso.

LA CORRESPONDENCIA PUBLICA

El ferry Joseph R. Parrot llegó de Key West con vagones de carga general y la correspondencia pública.

LOS QUE EMBARCARON

Para New York en el Santa Cecilia de la Grace Line, embarcaron E. B. Wheeler, sportman, Wilford Smith y señora de Pasadena, Mrs. J. L Cannon esposa del director de la Federal Farm Board de Washington D. C. Ambrose Goulet trotamundos, el escritor Thorne Smith y familia, autor del The Bishop y otros doctor Charles E. Barber y otros.

MR. DICKASON

En el vapor Santa Paula, llegará el día 10 del actual Mr. Deane H. Dickason, notable comerciante especializado en viajes mundiales y quien trae el propósito de hacer estudios sobre Cubo.

La Dirección de la Grace Line en la Habana, le ha notificado a la Comisión de Turismo, de la próxima llegada de dicho señor y además, se dispone a atenderlo y proporcionarle toda clase de facilidades en su campaña de que sea Cuba la meca del turismo norteamericano.

EL PETEN

Hoy llegará de Cristóbal el vapor americano Peten que trae pasajeros para la Habana y conduce cargamento de frutas y pasajeros en tránsito.

Por los ómnibus

Omnibus de Camagüey salidas diarias del Hotel Saratoga, Prado y Dragones.

MACK No. 25
Turno de 8 p. m.

En el Pullman que rinde el viaje de esta hora pudimos tomar los nombres de los siguientes pasajeros: señor Guillermo Armas a Victoria de las Tunas, Valentín Alvarez a Santa Clara, Montalvo a Santa Clara, Heriberto Martínez a Santo Domingo de regreso, Pedro Alcelo a Coliseo, José Suárez de regreso a Santa Clara, Ricardo González y Gumersindo Calvo a la misma ciudad; Angel Pardo a Ciego de Avila, Guillermo Giró a la Esperanza, y José González a Placetas.

MACK No. 15
Turno de 5 a. m.

En este cómodo y lujoso coche Pullman tomaron boletos, señor Manuel Vía a Ciego de Avila; Teresa Pavón a Bayamo, Félix Sosa a Placetas, Fernando Boada a Santiago de Cuba, Juan T. García a Bayamo, Rafael Fernández a Palma Soriano, Héctor Collado a Santiago de Cuba, Manuela Gómez de Saldívar a Victoria de las Tunas, Josefa Díaz y su niño Adolfo Rodríguez Díaz, y otros.

MACK No. 5
Turno de 7.30 a. m.

En la salida de este «Mack» tomamos nota de los señores pasajeros siguientes. Gustavo Arazo a Sta Clara, viuda de Lara e hija a Ciego de Avila, Tomás Lara a Santiago de Cuba, doctor Arturo Díaz Mesa a Santa Clara de regreso; señorita Rosto y señorita Ocho a Ciego de Avila; Alberto Jason a Santa Clara, Luis Felipe Rodríguez a Placetas, Ernesto Sánchez de regreso a Sata Clara, y Luis Crespo a la Esperanza.

MACK No. 9
Turno de 12.30 p. m.

Para este «Pullman» tomaron pasajes, Delfín Castañeda a Limonar, Miguel Hernández a Santa Clara, Antonio Sánchez al Perico, Estela Hernández a Santa Clara, Lorenzo San Dianguet a Santiago de Cuba, Rafael Pérez a Coliseo, Luis Perna y señora a Bayamo, Miguel Fernández a Holguín, señorita Lila Loy a Camagüey, Juan Pulido e hija a Santiago de Cuba, Néstor Mendoza y señora a la Esperanza, Luis Almendral y su señora madre a Santiago de Cuba, doctor Carrandi a Palma Soriano y Julia Aréchaga y su hermana Consuelo a Sta. Clara.

Políticos de viaje

Anoche, por el tren expreso limitado salió en dirección a Santiago de Cuba, el representante a la Cámara doctor Antonio Bravo Acosta.

Para Camagüey, el también representante señor Andrés Velozo.

Y rumbo a Ciego de Avila, el ex alcalde de ese término señor Gerardo Maidique.

Nuevo caso de rabia confirmó Sanidad anoche

La Comisión de Infecciosos de acuerdo con el diagnóstico del doctor Aníbal Herrera y Luis

Cerca de hora y media, desde las seis de la tarde hasta las siete y media de la noche de ayer los doctores Díaz Albertini, Montoro, López del Valle, Pérez López Silvero, Roberts y Cartaya, integrantes de la Comisión de Enfermedades Infecciosas, estuvieron examinando al naciano Alipio López, mestizo, de 60 años de edad y vecino de Zanja número 112, bajos, así como escuchando de boca del médico de cabecera, doctor Aníbal Herrera y Luis, el proceso de la enfermedad desde que fué llamado por los familiares de López.

El doctor Herrera dijo que tanto López como sus familiares le habían dicho que el día primero de mayo, transitando por Belascoaín y Virtudes, fué lesionado la mano derecha por un perro callejero, no dando importancia al caso, pero que hacía unos días se sintió indispuesto, con deseos de atentar contra su vida, torpeza cerebral, etc. Examinado el caso y con vista de que dichos síntomas aumentaban, presentando además, fotofobia (terror a la luz), aerofobia, hidrofobia, principio de parálisis general y fenómenos bulboprotuberanciales por lo cual dió cuenta a las autoridades sanitarias el lunes pasado, cuando aun no se advertían las características propias de la rabia que anoche ya eran precisas.

Oída la opinión del eminente médico, doctor Herrera, los miembros de la Comisión de Enfermedades Infecciosas pasaron a la habitación del paciente y, luego de examinarlo con detenimiento y hacer varias pruebas, diagnosticaron, por unanimidad, el caso como positivo de rabia, solicitando al médico de cabecera por su diagnóstico.

Inmediatamente Alipio López fué trasladado al Hospital Las Animas, donde hoy se le hará la punción lumbar, química sanguínea y contengo globular.

En el Hospital Las Animas López podrá seguir siendo asistido por el doctor Aníbal Herrera, según dispuso el doctor López del Valle.

Como resultado de este nuevo caso de rabia en la Secretaría de Sanidad se ha ordenado expediente administrativo contra el Inspector médico, que el lunes último, al dar cuenta el doctor Herrera de lo sospechoso de los síntomas que presentaba López, se limitó exclusivamente a anotar la denuncia en el Libro Registro, sin darle más importancia, hasta ayer que aquel profesional preguntó a Sanidad que medidas había adoptado.

UN ANCIANO INDIGENTE TRATO DE DAR MUERTE A SU ESPOSA CON UN HACHA

Habitaban en una casucha de la Cueva del Humo. El parricida frustrado confesó su delito, diciendo que había querido matar a su mujer, porque ésta llevaba relaciones con un soldado

En un rapto de celos, Bernabé Valentín y Valentín, natural de Puerto Rico, de 61 años de edad y vecino de una casucha que se halla situada en un lugar conocido por «La Cueva del Humo», en la Calzada de Fábrica trató de matar a su esposa Juana Espina Méndez, natural de la Habana y de 35 años de edad.

EL DRAMA

Según aparece de lo actuado por el teniente Enrique Díaz, de la Octava Estación, Valentín se armó de una pequeña hacha que utiliza en sus labores de carpintero, con la cual acometió a su esposa, ocasionándole cinco heridas, tres en el tercio posterior de la región occípito-frontal, una el dorso de la mano izquierda y otra en el pulgar de la mano derecha, de las que fué asistida en el primer centro de socorro, a donde fué conducida por la policía.

LA DETENCION

Una vez cometido el hecho, Valentín se dió a la fuga, siendo perseguido por su vecino Juan Conde, hasta la esquina de Tejas, donde éste le ordenó al vigilante 455, Emilio Morales, que de servicio de tránsito se encontraba en aquel lugar, que procediera a su arresto. Una vez en la Octava Estación, el detenido confesó el hecho, agregando que había intentado asesinar a su esposa, al enterarse que ésta sostenía íntimas relaciones con el soldado José Muñoz, que se encuentra destacado en el Castillo de Atarés.

LAS DECLARACIONES

También se le tomó declaración por la Policía a la víctima, la que informó que se encontraba en su domicilio, cuando una vez más fué requerida por su esposo para que le hiciera entrega del dinero que ella ganaba y como se negara a ello, la acometió con el hacha, ocasionándole las lesiones que presentaba, pudiendo afirmar que la agresión había obedecido a los celos que tenía su esposo, quien constantemente se encontraba de mal carácter, debido a la falta de trabajo.

UN HIJO DE AMBOS

En el mencionado centro de socorro también fué asistido de una lesión de carácter leve en el labio superior, el menor Luis Rodolfo, de 6 años de edad, hijo de dicho matrimonio, cuya lesión se produjo al acudir en auxilio de su mamá, cuando era agredida por el acusado.

La policía procedió a ocupar en el lugar de la tragedia, el hacha empleada por el acusado para cometer el hecho. Se pudo notar que adheridos al filo de la misma se encontraban los cabellos de la víctima, así como su sangre.

AL VIVAC

Presentado el detenido ante el Juez de Instrucción de la Sección Quinta, una vez instruído de cargos ingresó en el vivac por todo el tiempo que señala la Ley.

El conservatismo iniciará pronto la renovación de sus dirigentes

INFORMACION POLITICA

Al Dr. Mario Díaz Cruz lo presentará un fuerte núcleo de juventud dentro de los conservadores como candidato a Jefe del Partido.—Wifredo Fenández quiere dejar perfectamente reorganizado el Partido Conservador, antes de partir rumbo al extranjero.—El Partido Renovación Nacionalista que organiza el General Asbert tiene a corta vista su porvenir colectivo.—El problema electoral de Las Villas, sigue candente.—El Tribunal Superior Electoral.—Las elecciones de El Perico, hoy.—Otras noticias de la actualidad política

Los conservadores y Mario Díaz Cruz

En una de las peñas políticas más populares de la Habana se habló ayer largamente y en términos que hacen pensar en la posibilidad del caso, que elementos jóvenes del Partido Conservador se proponen presentar la candidatura del doctor Mario Díaz Cruz, eminente jurisconsulto habanero, a la presidencia del Partido Conservador.

Esos núcleos—al decir de los comentaristas—desean llevar a la más alta posición del Partido de la Minoría a gente nueva y de reconocido valimento intelectual con objeto de que su nombre baste para atraerse a las filas conservadoras mayores contingentes de jóvenes, los que hasta ahora no han querido mezclarse en la política del país.

Parece que se trata de verificar, dentro del Partido, una acción renovacionista con «pinos» nuevos. Aun cuando, naturalmente, conservando en sus filas los viejos afiliados.

El Partido de la Minoría—Partido de Cooperativismo político y administrativo—no quiere que este bagaje le pese a la hora de luchar, en comicios venideros, por elevados puestos ejecutivos. Y para evitar que nuevos Partidos Políticos lo desplacen de las voluntades conquistadas, se pondrá a tono con las realidades del presente; esas realidades las constituyen la juventud cubana: juventud sin vinculaciones con el pasado ni con el presente.

La actitud de Wifredo Fernández

El doctor Manuel Castellanos Mena dijo ayer a los periodistas que estaba debidamente autorizado por el señor Wifredo Fernández, senador de la República, para decir que éste no marcharía al extranjero, antes de dejar debidamente reorganizado al Partido Conservador. Esto es: electo su presidente y en funciones todos sus comités.

La apelación de Sardiñas y Parodi, para el lunes, 12

El Tribunal Supremo señaló ayer para el próximo lunes, día 12, las vistas de las apelaciones entabladas por lo señores Emilio Sardiñas y Gustavo Parodi, en el pleito electoral habanero, del que ya hemos dado cuenta con lujo de detalles.

La documentación de Sta. Clara

Llegó ayer al Tribunal Supremo la documentación relativa a los 22 colegios anulados por la Audiencia de Santa Clara en elecciones celebradas en 22 colegios de esa provincia, entre ellos en los términos de San Antonio de las Vueltas, Sancti Spíritus y Cienfuegos La vista del recurso se señalará de un momento a otro.

El Partido Renovación Nacionalista sigue en marcha triunfal

No queda un pueblo en la República, de alguna importancia en el orden de población y político, del que se haya dejado de enviar adhesiones sinceras, espontáneas y desinteresadas al ilustre político general Ernesto Asbert Díaz que, aun dentro del estado ambiente de desquiciamiento político en que se han venido debatiendo los partidos, ha logrado mantener, cada vez más estrecha, la unión de sus amigos que se cuentan por millares. Asbert tiene cuatro provincias donde nadie puede discutirle la máxima popularidad ni ningún otro hombre público logra mayores simpatías: Matanzas, Oriente, Habana y Pinar del Río y en las otras dos provincias, Las Villas y Camagüey no es, que digamos, negativa su popularidad. Avanza.

Si—como todo lo hace presumir—hay período de reformas constitucionales, el «Partido Renovación Nacionalista» llevará candidatos a la Constituyente; pero serán hombres del pueblo en su mayoría, **todos desvinculados** en lo absoluto de los pasados y presentes partidos, de los intereses y las ligas de conveniencias. Serán hombres sencillos en su mayoría; pero todos capaces, patriotas y desinteresados. Irán con ideales fuertes.

Así, al menos, nos lo garantiza un atildado compañero que ve en Asbert—según sus palabras—«una bandera de promesas y temperancia, de capacidad y patriotismo para altos empeños ciudadanos».

Esta tarde, a las cinco, en la residencia del general Ernesto Asbert, San Miguel 145, se reune el Comité Ejecutivo acional del Partido Renovación Nacionalista. Se tratarán asuntos de verdadera importancia relacionados con la organización de la nueva colectividad política, por lo que se encarece la más puntual asistencia a los miembros de dicho organismo.

Abelardo M. Pérez, que fué uno de los iniciadores del progresismo, esta desarrollando, en el término de Guanabacoa, una extensa labor de propaganda en pro de la organización del partido Renovación Nacionalista. Ha hecho circular profusamente un manifiesto a los electores en el cual los invita a que se afilien a la nueva colectividad política. Y ayer celebró un cambio de impresiones con los elementos asbertistas de San Miguel del Padrón, al que asistieron entre otros, Domingo Díaz Mesa, Catalino Herrera, Plácido Azcarreta y Ernesto Morales Martiartu.

Actuará en la política de Cárdenas, en la tendencia de Asbert, el procurador Raúl Sánchez Navarro.

Declaraciones sobre el problema político de Las Villas

La actualidad política la constituye el proceso electoral de las Villas del que conocerá en recurso de apelación el Tribunal Supremo de Justicia y cuya vista probablemente se celebrará la mañana del próximo sábado.

Los doctores Rigoberto G. Ramírez y Aquilino Alvarez Riera vienen laborando constantemente acerca de esos recursos, y nos han afirmado que tienen la absoluta seguridad, de acuerdo con las tesis que mantienen y con el derecho ineludible que piden, que el Tribunal expresado habrá de revocar las sentencias que han sido apeladas, dejando subsistente solamente la nulidad de siete u ocho colegios.

Deseosos de tener al público perfectamente informado del aspecto legal de tan interesante poblema, hemos solicitado de los letrados referidos, que nos expongan los motivos legales que tienen para mantener tan optimista criterio.

Consecuentes con esa solicitud nuestra, nos han suministrado los siguientes datos:

«Las Salas sentenciadoras de las Secciones Primera y Segunda de la Audiencia de Santa Clara han declarado la nulidad de seis colegios electorales en el Término Municipal de Camajuaní, y seis en el Término de Vueltas, fundándose única y exclusivamente en que respecto a cada uno de dichos colegios aparecen dos cuatro o cinco cédulas electorales sin la firma del secretario y sin el sello de la mesa. En el Término Municipal de Vueltas, votaron 3.700 electores y sólo aparecen 22 cédulas sin la firma y sin el sello referido Y en el Término de Camajuaní, en donde votaron 3.500 electores no aparecen más que 26 cédulas en esas condiciones. Estas cifras por sí sólo demuestran que la omisión del sello y de la firma al respaldo de la cédula no pudo ser el procedimiento escogido por ningún candidato para aumentar fraudulentamente su votación, sino que ha obedecido esa omisión a un descuido del secretario exclavo como los demás miembros de la mesa de las múltiples operaciones que hay que realizar el día de las elecciones, en un colegio electoral, y para purificar de vicios legales dichas omisiones, faltas o irregularidades, es que se ha votado la reciente Ley de 3 de mayo de este año, cuyo apartado «E» de la Tercera de las disposiciones Transitorias, comprende perfectamente el caso relacionado. Además la cédula electoral no es, como dicen las Salas sentenciadoras, el documento básico del derecho electoral, sino que éste emana de la inscripción en el Registro, como lo ha declarado el Tribunal Supremo de Justicia en sus sentencias de 5 y 7 de abril de 1921

«Y por último, las cédulas electorales sin el sello de la mesa por sí solo no constituye motivo de nulidad (sentencia del propio Tribunal de 12 de enero de este año, rollo 136-932).

«En cuanto a los 14 colegios anulados por la Junta Provincial Electoral de Santa Clara y que no convalidó la Sección o Sala Segunda de la referida Audiencia, son casos claros de convalidación, por lo que el Tribunal Supremo de Justicia aplicando las disposiciones de la reciente Ley de 3 de mayo de este año, habrá de revocar también en cuanto a esa parte la sentencia apelada, declarando válidas las elecciones en dichos 14 colegios celebradas.

«Los 14 colegios referidos son: Cabecera 1 de Yaguajay; Buenavista 2 de Remedios; Cabecera Norte de Cifuentes; Sitio Grande, Viana No 1. Centro 5 y Mata 1 de Calabazar de Sagua; San Vicente No. 1 de Rancho Veloz; Corralillo 2 de Corralillo; Asiento Viejo 1 de Esperanza; Mango No. 1 de San Diego del Valle; y Cabaiguán 4, Cabaiguán 6 Neiva Unico del Término Municipal de Cabaiguán.

«El Código Electoral enumera los casos de nulidad, y la reciente Ley de Convalidación Electoral de 3 de mayo actual, tantas veces citada ha reducido los casos de nulidad por lo que las Salas sentenciadoras de la Audiencia villareña al fundamentar sus fallos en puros indicios, y no en fraudes manifiestos y probados han hecho indebida aplicación de la invocada Ley por cuyo motivo es evidente que serán revocadas las sentencias apeladas».

Los referidos letrados abundan en razones y argumentos jurídicos que dicen ser poderosos, pero no quieren hacer un detallado examen del asunto, porque ello sería prejuzgar la cuestión y esperan que dentro de muy pocos días el Tribunal Supremo de Justicia, haciendo gala de su elevado ministerio y de sus extraordinarios conocimientos, dirá la última palabra acerca de este enojoso proceso electoral.

Los progresistas

Los progresistas del barrio de San Leopoldo, se reunirán mañana, viernes 9 a las ocho de la noche en Belascoain 57, altos, para tratar de importantes asuntos.

Tribunal Superior Electoral tomó posesión el Dr. José V. Tapia

Como anunciamos, ayer tomó posesión de su cargo de Presidente del Tribunal Superior Electoral, el doctor José V. Tapia Puentes, designado por sorteo del Tribunal Supremo para cubrir la vacante producida por el fallecimiento del doctor Jose A. Palma Mederos.

Siendo el doctor Tapia más antiguo y de mayor categoría que el Presidente del Superior Electoral, en funciones hasta ayer, doctor Gabriel Vandama, éste, de acuerdo con la ley de 20 de Noviembre de 1931, abandonó la presidencia entregándosela al repetido doctor Tapia.

El problema electoral de El Perico

El Presidente de la Junta Provincial Electoral de Matanzas telegrafió al Superior Electoral la queja del doctor Luis Anglés, desde Jovellanos participando que el Jefe de la Policía Municipal de Perico acompañado de varios políticos están secuestrando a los electores conservadores en dicho término. Se acordó unir el telegrama a su expediente y comunicarlo a la Secretaría de Gobernación y a Jefe de Estado Mayor del Ejército para que eviten tales hechos y se garantice el libre ejercicio del derecho de sufragio.

Las elecciones en la citada municipalidad, como se sabe, están señaladas para hoy.

El Tribunal quedó enterado del telegrama de Cecilio Noble, Consejero Provincial, Vicepresidente del Partido Liberal, en el término de Perico, participando que los conservadores allí, arengados por el Jefe de ese partido recorren las calles, provocando situación de fuerza, que la policía municipal procura evitar conflictos conociendo la táctica de los conservadores que viéndose perdidos en las elecciones del 8 procuran mantener el estado de alarma a fin de preparar recursos electorales. Se dió cuenta a Gobernación y al Estado Mayor del Ejército.

Procesados los miembros de los colegios de dos barrios de El Perico y uno de Colón

COLON, junio 7.— DIARIO Habana (por telérgafo).

El juez de Instrucción de Colón informa al fiscal que acaba de dictar auto de procesamiento contra los miembros de los colegios de dos barrios del Sur de Perico y del colegio número 3 de la cabecera del Término de Colón, por aparecer que en los mismos le fueron contados votos de más a Eladio González y a otros.

Lovio,
CORRESPONSAL.

Poco entusiasmo para las complementarias de Ciego de Avila

CIEGO DE AVILA, junio 7. DIARIO. Habana.—Convocadas las elecciones complementarias de cargos provinciales para el día 17 en cuatro colegios de este término, existe muy poco entusiasmo en el cuerpo electoral, del que seguramente no concurrirá a votar ni el treinta por ciento. Los liberales votarán candidatura completa, con objeto de mantener factor para cuatro actas. Esta es la impresión recogida en los círculos políticos.— C. LUZAN, Corresponsal.

Los simpatizadores del Dr. Martínez Fortún para Alcalde de Cabaiguán

CABAIGUAN, junio 7. DIARIO Habana.—Los liberales simpatizadores de la candidatura del doctor Arturo Martínez Fortún para alcalde municipal por el Partido Liberal, se reunieron anoche en el Círculo de este partido, pronunciando discursos José González Pi[illegible], Amador Rodríguez, Braulio del Pi[illegible], Rafael Garzón y otros. El resumen estuvo a cargo del doctor Martínez Fortún, siendo muy aplaudido. El Partido Conservador de este término anuncia la celebración de un grandioso mitin el próximo domingo, asegurando que concurrirán valiosas personalidades de la capital y provincia pertenecientes a dicho partido.— CHIRINO, Corresponsal.

El almuerzo homenaje que ofrece la sociedad «El Gran Maceo» de Canta Clara

La Sociedad de Instrucción y Recreo «El Gran Maceo», radicada en Santa Clara, nos comunica, por medio de su secretario, señor Miguel Angel González, el acuerdo tomado de que, en calidad de invitado de honor, acude el redactor de esta sección al almuerzo homenaje que en los salones sociales de dicha entidad se ha de ofrecer a los señores doctor Juan Antonio Vázquez Bello, gobernador provincial; Eduardo F. Rodríguez Aguada, alcalde municipal; doctores Manuel Capestany Abreu y José Fermín Espinosa, representantes, y señor Rafael Suri Guerra, consejero provincial.

El simpático acto tendrá efecto pasado mañana, sábado. Agradecemos la distinción de que hemos sido objeto.

VENTA ESPECIAL
de
Abanicos Chales Guantes.

3 DIAS.

Jueves. Viernes. Sábado.

En esta oferta están incluidas las nuevas colecciones de todos los artículos.

ABANICOS......desde..... 0.15
hasta..... 0.50
CHALINAS....Un grupo, a..... 0.48
Otro grupo, a.... 0.65
GUANTES....De malla combinada con piqué, encaje u organdí
desde.... 0.50
hasta..... 1.00

Han sido rebajadas en la misma proporción, para incluirlas en esta Venta, todas las novedades últimamente recibidas en estos Departamentos.

Planta baja

El Encanto

Las mejores sedas estampadas en

OFERTA ESPECIAL DE 3 DIAS.

Jueves.
Viernes.
Sábado.

La significación tentadora de esta Venta se caracteriza por cuatro elementos principales:

Novedad
Oportunidad
Calidad
Precio

En un quiosco instalado en el Departamento de Telas Estampadas —planta baja— podrán localizarse y admirarse estas telas, cuyos cuatro principales grupos son los siguientes:

Chiffones franceses estampados según diseños de moda. La vara 0.50
Crepés de pura seda, con dibujos de última novedad. La vara 0.70
Crepés con estampaciones bicolor, predominando los didujos menuditos, acabados de recibir. La vara 0.90
Flor de seda, con estampaciones novísimas. La vara 1.10

También

han sido muy rebajados para esta oferta especial los chiffones y los crepés corrugados, la oganda ciré, los nipes y los organdíes de seda, creaciones francesas de gran novedad.

Planta baja

El Encanto

M.E.C.D. 2016

9A SECCION

TELEFONOS
Dirección. A-4151
Jefe de Redacción.. A-3206
Sección de Sports.. M-7911

DIARIO DE LA MARINA

TELEFONOS
Quejas M-7911
A. Clasificados. . . A-3333
Agencia Marianao. FO-7380

9A SECCION

AÑO CI — ACOGIDO A LA FRANQUICIA POSTAL — HABANA, JUEVES, 8 DE JUNIO DE 1933 — EL PERIODICO MAS ANTIGUO DE CUBA — PAGINA TRECE

LA ACTUALIDAD

LA VUELTA AL MUNDO EN UN AUTOMOVIL

Por LEON ICHASO

OTRO caso de españolismo típico e histórico a lo Alonso de Ojeda, Francisco de Orellana, Sebastián Elcano y demás gloriosos aventureros del siglo de oro de España; el del señor Federico Santander.

Del mismo modo que aquel aviador civil Rein Loring, de cuya hazaña hemos hablado, se levantó una mañana con humor de aventuras y con ansias de espacio libre, se despidió de sus amigos sonriente y jovial, como si fuera a la Bombilla o a Getafe y se lanzó en una avioneta a los oceanos del aire, al señor Santander se le ocurrió una tarde del otoño madrileño dar la vuelta al mundo; dijo adiós a sus compañeros periodistas como si se dirigiera al Escorial y se metió en su automóvil con sus tres camaradas de viaje, señores Power, San José y Marahelgo, para comenzar su excursión.

¿El objeto del viaje? Ya lo ha dicho el señor Santander; el de «ver el mundo despaciosamente». Nada de pretender conquistar ningún campeonato ni de abrir nuevas rutas de comunicación, ni de promover tratados y empresas comerciales, ni de realizar misiones científicas o pedagógicas. ¿No basta recorrer las cuatro partes del mundo, de continente en continente, en un automóvil, con una cámara fotográfica y con un botiquín de campaña? ¿No basta desfilar por cintas de carreteras sin fin, por soledades de desiertos, por el trágago estrepitoso y heterogéneo de ciudades antiguas y modernas, europeas y asiáticas, tagalas y americanas? ¿No basta ver casi cuotidianamente rostros nuevos, estrechar manos distintas, oír metales de voz diferentes, iniciar amistades de personas desconocidas, observar, medir y comparar caracteres, costumbres y alturas diversísimas? ¿No basta ir recogiendo en la cámara fotográfica para el futuro archivo, todo lo más peregrino y singular que se encuentre al paso de la excursión y anotar en el cuaderno de apuntes para el futuro libro de todo lo que haya impresionado más fuertemente. ¿No bastan, en fin los tesoros de recuerdos que como en eterna e interminable pantalla quedan tras el gigante viaje mundial? ¡Escuelas, cátedras, libros! ¿Qué valen todos ellos, para un hombre perspicaz, ante esa escuela inmensa de los cuatro mundos recorridos, ante las cátedras de sus cordilleras, de sus monumentos y de sus museos, ante el libro siempre abierto y siempre misterioso, de sus secretos naturales, de sus razas y de los anhelos y afanes de sus pueblos?

Eso es lo que busca el señor Santander en su excursión. Pero va adherido a ella algo más de no escasa importancia. Ha manifestado él que es la suya una empresa de buena voluntad; una empresa de cariño, de simpatía, de ansias de compenetración espiritual. No trae el señor Santander ni lo ha pretendido, ningún mensaje oficial de España. Su viaje es meramente particular e individual. Pero trae su mensaje propio, el de un español que va llevando por todas partes su españolismo, su amor a todos los hombres que encuentra en su camino y su afecto, principalmente, a todos los pueblos hispanoamericanos y a Cuba donde reposan los restos de ascendientes suyos y donde han residido familiares tan ilustres como el Obispo Santander. Para este mensaje le dan sobrados méritos no sólo su birrete de profesor universitario, su dirección del «Norte de Castilla» —¡oh, tiempos aquellos en que garrapateaba yo allí bajo la jefatura de Silió y de Santiago Alba!— y su pluma de escritor, sino también la proeza que viene perpetrando.

Elude el señor Santander, a fuer de hombre discreto, a todo juicio y toda opinión sobre la actual política española. Eso sería tergiversar y empequeñecer el carácter desinteresado y amplio de su excursión. Rehuirá también cuanto atañe a esta política en las conferencias que ha de dar en la Habana y en las más importantes ciudades de la Isla. El, como excursionista, no pertenece ni a la izquierda ni a la derecha; no está afiliado desde aquí a ninguno de los grupos políticos que en tan fatigosa y larga lucha parlamentaria se encuentran ahora enzarzados.

Hablará sí, en ellas, de España; pero de la España para todos; de la España que atañe tanto a los españoles como a Hispano América y a un mundo entero; de la España universal. El señor Santander, lo mismo que Gallarza, Jiménez, Iglesias, Rein de Loring, Collart y Barberán tienen una misión muy distinta a los partidarismos políticos. En ellos se metió Franco, el gran aviador y el pésimo político y salió corporal y moralmente descalabrado.

No tiene además el señor Santander ninguna necesidad de cuestiones políticas. Su viaje al rededor del mundo le da materia y suficientemente sugestiva para estas conferencias.

SUSCRIBASE Y ANUNCIESE EN EL «DIARIO DE LA MARINA»

Existe de hecho una guerra civil en España entre derechas e izquierdas

ES DESFAVORABLE PARA ESPAÑA LA BALANZA COMERCIAL

La minoría radical ha tomado ayer acuerdos referentes a la obstrucción en las Cortes

Lejos de presentar mejor aspecto, a medida que pasa el tiempo, la huelga agraria de Sevilla, se suman a ella otros pueblos y los huelguistas destruyen máquinas y siembras

MADRID junio 7.—AP.—El comercio exterior de España durante los tres primeros meses del presente año ha sido el siguiente, según estadísticas publicadas hoy:

En los citados meses se exportaron productos con un valor de 230.614.585 pesetas y se importaron 240.211.586 pesetas, resultando desfavorable la balanza comercial española en ese trimestre.

La carne congelada importada ha sido 198.213 pesetas oro y el maíz 2.403.993 pesetas.

La importación de trigo ha estado prohibida a causa de la excelente cosecha española.

SE EXTIENDE LA HUELGA DE LOS OBREROS DEL CAMPO

SEVILLA junio 7.—AP.—La huelga de los obreros del campo en esta provincia, a juzgar por los telegramas que se reciben en el Gobierno Civil, no tiene trazas de resolverse rápidamente.

Por el contrario, el movimiento se está propagando a los pueblos y en la actualidad son setenta las poblaciones donde se han paralizado los trabajos y los huelguistas aprovechan todas las ocasiones que se les presentan para destruir los sembrados y la maquinaria agrícola.

ACUERDOS DE LA MINORIA REPUBLICANA RADICAL

MADRID, junio 7.—AP.—La minoría republicana se reunió hoy acordando no presentar votos particulares ni votar las futuras leyes que pre sente el Gobierno en las Cortes hasta que no se publique en la Gaceta la ley que crea el tribunal de garantías constitucionales.

Los radicales decidieron esperar a la promulgación de esa ley para tomar resoluciones acerca de las leyes que presente en lo sucesivo el Gobierno.

TRASLADO DE ESPAÑOLES AL SALVADOR

SAN SALVADOR, junio 7.—AP.—En Puerto Barrios se espera que el trasatlántico español «Marques de Comillas, llegue el doce de este mes con el objeto de trasladar a muchos españoles residentes en Guatemala al Salvador donde encontrarán abrigo, protección y trabajo.

Considero inconmovible a la república en España, dijo el senador argentino Alfredo L. Palacios

El congresista aludido, manifiestamente parcial en favor de los socialistas, dice también que la Prensa goza de libertad, y que el resultado de las elecciones no tiene importancia

(Correspondencia especial para el DIARIO DE LA MARINA)

MONTEVIDEO, mayo.—Desde temprano, una gran cantidad de público, compuesto especialmente de estudiantes, se había congregado en los muelles con objeto de esperar el arribo del vapor «General Osorio», en el que viaja el doctor Alfredo L. Palacios.

El barco llegó a las diez horas. Inmediatamente subieron a él los periodistas y estudiantes. En seguida, el legislador argentino comenzó a conversar con los estudiantes, a quienes dijo:

—Me hallaba en Madrid cuando llegaron las primeras noticias de los sucesos acaecidos en el Uruguay. En España el conocimiento de lo sucedido causó gran sensación, porque se sabía que la patria de ustedes era el único rincón americano donde se vivía con plena libertad. Todos condenaban a los que se habían atrevido a transformar el sistema político. Pero sobre todo la muerte de Brum, que era sumamente

querido allí, conmovió todos los ambientes.

SIGNIFICADO DE LA MUERTE DE BRUM

Yo, personalmente, me sentía muy vivamente afectado por el trágico suceso. Me unía a Brum una estrecha amistad. Siendo yo decano de la Facultad de Derecho de La Plata, el doctor Baltasar Brum fué allí, revalidando su título y pronunciando una hermosa conferencia sobre los conceptos fundamentales de la democracia.

No hay que olvidar tampoco que siendo Brum presidente de la república hizo sancionar la ley conocida con el nombre de «Derecho a la existencia». Esta sola ley basta para consagrar a un hombre y Brum estaba consagrado no sólo como gran hombre, sino como fiel intérprete de la democracia política. Por eso es que, lo primero que haré será desembarcar ahora y depositar en la tumba de Brum un ramo de flores. Será mi homenaje a un hombre que supo morir por las libertades conculcadas de su patria.

Cuando el doctor Palacios terminó de pronunciar estas palabras, los estudiantes de derecho, tal como anunció «Crítica» oportunamente, le pidieron que bajara y diera una conferencia pública. A este pedido respondió Palacios con las siguientes palabras:

—No puedo hablar en este país sino contra la dictadura que en él impera, así como siempre hablé contra todas las dictaduras. Pero hoy no lo haré, debido a que yo soy transeúnte y no podrían hacerme responsable de lo que dijera, mientras que ustedes, que deben quedarse aquí, pagarían las consecuencias. Temo ser el causante directo de represalias de parte del gobierno uruguayo. Pero prometo venir pronto, a dar conferencias sobre la Constitución española y entonces podré expresar mi repudio por los gobiernos de fuerza.

Volveré a Montevideo para hablar de la democracia y he de referirme, asimismo, a la muerte de Brum, que reputo funesta para cualquier régimen dictatorial.

LOS ESTUDIANTES LO ACLAMAN

Después que hubo dicho estas palabras, los estudiantes lo invitaron a asomarse a la borda del General Osorio. Los estudiantes que no habían podido subir al barco comenzaron a vivarlo y aclamarlo ininterrumpidamente. Palacios les respondió gritando: «¡Viva la democracia!» Los aplausos redoblaron.

Palacios habló sobre la situación española.

ES INCONMOVIBLE LA REPUBLICA ESPAÑOLA

—En España—nos dijo—la República está en situación inconmovible. No hay la menor posibilidad de volver a otro régimen que no sea el republicano. Gobiernan allí los mejores hombres. El socialismo es la fuerza más disciplinada y preponderante de España. Claro que el socialismo de los hombres de Estado no consiste en el materialismo positivo ni en el materialismo histórico, orientaciones que ya han sido superadas. Mi opinión sobre el particular es que el socialismo no es doctrina dogmática, sino que ha pasado por estas tres transiciones: primero, utópico; segundo, con Carlos Marx, que le suministró el factor científico y el factor económico y tercero el aporte de nuevas orientaciones, pues recibió la influencia de grandes valores morales que dieron cariz propio al socialismo. Desde la posición actual, los socialistas españoles comprenden la gravedad del momento y trabajan incansablemente para que allí triunfe el socialismo con toda amplitud. Todo esto se explica, porque al implantar el nuevo régimen, España respondió a sus reservas éticas, haciendo triunfar la ideología socialista que es la única fuerza organizada que sostiene fuertemente la República.

LAS RECIENTES ELECCIONES

Estimo que los hombres que gobiernan allí no harán sino un gobierno democrático, pero si los contrarios, sean ellos extremistas de derecha o de izquierda, quieren estar en contra de la República, creo que serán lo suficientemente fuertes como para que nadie atente contra la República.

Por otra parte los socialistas se hallan respaldados por la unión de los trabajadores, que serían nuevamente dirigidos, como en épocas gloriosas, por Largo Caballero.

En cuanto a las elecciones españolas, no tiene la menor importancia el resultado de las últimas realizadas en la península. Cuando vengan las elecciones nacionales, el triunfo de los republicanos será avasallador.

Actualmente reina en España absoluta libertad para la prensa que se expide en todos los tonos.

Después de hacer estas declaraciones, el doctor Palacios abandonó el barco, saliendo en alto rumbo al cementerio para realizar su homenaje a la memoria del doctor Brum.

LA SANGRE GENEROSA DE BRUM

En el cementerio central esperaban al doctor Palacios el ex presidente del Consejo Nacional, Antonio Rubio, el ex consejero Fabini, los señors Alfeo y Lauro Brum y cerca de trescientas personas más. Palacios, en medio de un gran silencio avanzó, visiblemente emocionado. Depositó un ramo de flores sobre la tumba de Brum, al tiempo que se secaba unas lágrimas incontenibles.

Cuando se retiraba, el doctor Grampone le pidió que dijera algunas palabras. Palacio dijo: «Yo que quería a Brum como a un hermano, pude apreciar su grandeza de espíritu cuando revalidó su título en la Universidad de La Plata. Por desgracia la dictadura entró en esta tierra, que era un modelo para las democracias americanas. Tengo la convicción, no obstante, que la sangre generosa de Brum contribuirá a fertilizar las democracias americanas».

Otro fenomenal escándalo y más combates cuerpo a cuerpo en la convención socialista

Alegando que la visita de Maciá a Madrid había tenido por objeto conseguir un crédito de quince millones de pesetas sin autorización de las Cortes, protesta el diputado Algorta

ALGORA PROTESTA DE LA VISITA DE MACIA

MADRID, junio 7. AP. El Congreso acordó hoy poner a votación la ratificación de la ley que crea el Tribunal de Garantías Constitucionales, antes de suspender la sesión.

El diputado señor Algora aprovechó la oportunidad para protestar contra la visita del presidente de la Generalidad de Cataluña, señor Francisco Maciá, a Madrid, manifestando que el objeto del viaje de Maciá había sido lograr la promesa de un crédito de 15.000.000 de pesetas para Cataluña sin la autorización de las Cortes.

También protestó el señor Algora contra la existencia del ministerio del Tesoro en el gabinete catalán, diciendo que la Comisión revolucionaria había decidido que en el futuro gobierno de Cataluña no se creara semejante cartera.

SILBADO UN DELEGADO RADICAL SOCIALISTA QUE DEFENDIO AL GOBIERNO

MADRID, junio 7. AP. La convención del partido radical socialista, que tiene dos representantes en el Gabinete, los señores Marcelino Domingo y Alvaro de Albornoz, que desempeñan las carteras de Agricultura y Justicia, respectivamente, fué escena de formidables escándalos en la sesión de hoy, llegando a registrarse encuentros cuerpo a cuerpo entre los delegados, cuando uno de los representantes intentó defender la política del actual gobierno de Azaña.

En medio de silbidos y protestas, el orador se vió obligado a suspender el panegírico que estaba realizando acerca de la política del gabinete de Azaña. Como resultado de uno de los escándalos de la sesión de hoy, fué expulsado uno de los delegados.

Marcelino Domingo, ministro de Agricultura, en vista del sesgo que tomaban los acontecimientos y de la censura de que tácitamente le hacían objeto sus correligionarios, pidió la palabra y pronunció un fiero discurso en defensa del Gobierno.

La convención que celebra el partido radical socialista constituye uno de los acontecimientos de mayor trascendencia en la historia de la República española, porque de la decisión de los delegados depende el futuro gobierno de la nación.

La continuación del actual gobierno de Azaña, y por tanto, de la política que desarrolla en el Congreso, depende de que los radicales socialistas continúen apoyando al gabinete. En caso contrario desaparecerá el quorum en el Congreso y la caída del Gobierno será inevitable.

La situación por que atraviesa España en estos momentos es muy difícil, pues de hecho existe una guerra civil entre los elementos de la derecha y los izquierdistas, basando los primeros su campaña contra el gobierno en la ley de reforma agraria y en la reforma religiosa.

El ministro de Agricultura recomendó con toda urgencia que se continúe prestando apoyo al gobierno, declarando que si la colaboración se retirase triunfaría la oposición del Parlamento y el programa revolucionario «que debe realizar este Parlamento quedaría sin terminar».

Dijo Domingo que todavía no han salido del Congreso las leyes indispensables para el bienestar de la República.

Gordon Ordax, uno de los más distinguidos jefes del partido radical socialista, habló después de Marcelino Domingo, y pronunció un discurso atacando la obra del Gobierno y condenando la lentitud con que se procede a aplicar la ley de reformas agrarias.

Dijo que la única solución consiste en que el Gobierno de Azaña abandone el poder.

Se acordó acto seguido un corto receso con el fin de permitir a la Comisión Nacional que buscase una fórmula.

Los radicales socialistas seguirán con el gobierno

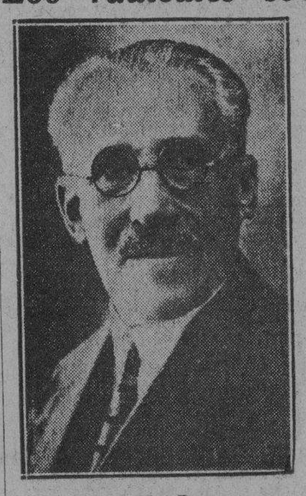

Franchy Roca

Suena el nombre de Franchy Roca para ocupar el puesto de presidente del T. Supremo

Contestando a una petición formulada por el diputado señor Aldasoro, en favor de los judíos desterrados de Alemania, el Jefe del Gobierno dice que pueden ser ciudadanos españoles

MADRID, junio 7. (AP)—El diputado Aldasoro se ha dirigido al jefe del gobierno pidiéndole que permita a los judíos desterrados de Alemania que puedan adquirir la ciudadanía española, una vez que ingresen en el ejército y cumplan con sus deberes militares.

El jefe del gobierno ha manifestado que la proposición es imposible de llevar a la práctica, agregando, sin embargo, que los judíos alemanes pueden llegar a ser ciudadanos españoles por los medios que conceden las leyes, si lo desean.

FRANCHY ROCA CANDIDATO AL SUPREMO

MADRID, junio 7. (AP)— Se rumora en los círculos políticos que el señor Franchy Roca será designado para la presidencia del Tribunal Supremo.

El señor Franchy Roca ha manifestado que nada ha oído sobre el particular, pero que aceptará el cargo si se le ofreciera.

CHOQUE DE DOS TRANVIAS

BILBAO, junio 7. (AP)—Catorce personas resultaron heridas hoy a consecuencia de un choque entre dos tranvías.

LOS RADICALES SOCIALISTAS SEGUIRAN COLABORANDO

MADRID, junio 7. (AP)— El peligro de una crisis del gabinete por la falta de apoyo de los radicales socialistas, que son los que tienen el equilibrio del poder en la Cámara, se ha evitado mediante el acuerdo tomado por la convención, consistente en seguir colaborando con el gabinete.

La resolución se adoptó por aclamación después de un lago y violento debate.

ACUERDOS DE LA SOCIEDAD NATURALES DE ORTIGUEIRA

El día 24 de junio de 1928, se ha constituído esta Asociación para protección y amparo de los Naturales de Ortigueira, y el próximo día 25 domingo, se reunirán los asociados en los jardines de La Polar para conmemorar el Quinto Aniversario.

Habrá un almuerzo campestre, no faltando los mariscos de Ortigueira, las sardinas de Cariño, el buen jamón y los buenos chorizos, todo legítimo como lo son los de Santa Marta.

Por la tarde, un animado baile hasta que se ponga el sol. Ya ha sido contratada la orquesta del profesor Emilio Parada. Son muchos los que desean asistir a este almuerzo que de carácter social, se admiten sin embargo, aquellos que deseen asistir con los asociados. En la Secretaría de la Asociación dan toda clase de detalles. Para el baile solamente se requiere presentar el recibo de la cuota social.

El día 13, festividad de San Antonio, habrá una reunión para ultimar los detalles de esta romería, y a juzgar por el entusiasmo de los ortigueireses ese día olvidarán todos los malos ratos que se experimentan en estos días de calor y crisis.

Pronto se hará entrega de los premios a los asociados que se han distinguido haciendo inscripciones. Los que tengan inscripciones deben enviarlas para que puedan entrar en el Concurso.

LA SECCION DE PROPAGANDA DE LA ASOCIACION CANARIA CELEBRO IMPORTANTE JTA.

Celebró sesión ordinaria la Sección de Propaganda, con la asistencia de casi todos sus miembros.

Circular dirigida por el Presidente de la Sección a todas las Dependencias sociales, que mereció plácemes de la junta.

—Alentadoras cartas de felicitación se están recibiendo con motivo del original y sugestivo Concurso de 1.000 nuevas inscripciones iniciado el día primero de junio, y que terminará en 31 de julio próximo.

—El Comité de damas de la Delegación de Cabaiguán y la Directiva de aquella dependencia se proponen realizar una labor que sobrepasará en su esfuerzo a todos los cálculos en este concurso.

—El activo cobrador de aquella Delegación señor Casiano García, en una remesa de 16 nuevas inscripciones recibidas ayer, ha remitido diez boletas de nuevos socios para el Concurso. Es el primer concursante, que ya puede llamarse así por haber remitido diez boletas de una sola vez.

En segundo lugar se halla el vocal de la Sección de Propaganda, señor Buenaventura Arteaga, que ha presentado de una vez cuatro nuevos socios.

—El práctico de farmacia de la Casa de Salud, señor Domingo Cárdenas, fué el primer asociado que entregó en la Secretaría de Propaganda boletas de nueva inscripción para el concurso, tiene el número uno entre los que iniciaron su labor en favor del concurso.

—El primer escrutinio tendrá lugar el viernes 16 del presente mes.

—El Presidente de la Sección y sus compañeros, agradecen las múltiples felicitaciones que reciben con motivo de este concurso, llamado a obtener el mayor éxito por la acogida que se le ha dispensado.

EXAMEN DE MECANOGRAFIA EN LA A. DE DEPENDIENTES

Rivalizaron entre sí los muchachos de la mecanografía, con verdadero entusiasmo. Y resultaron triunfadores los que a continuación se relacionan, los cuales recibirán los premios, donados por el Profesor Villalón, sus compañeros y personas amantes de la enseñanza.

Entre los alumnos de segundo curso de mecanografía obtuvieron premios por el orden que se consigna los siguientes: 1. Antonio Llerandi; una máquina de escribir portátil; 2. Orencio Mañalich, el libro «Grandes Hombres de Cuba» de García Kohly, y un lapicero. 3. Gustavo Pellés, el libro «Enrique Piñeyro» y un juego de lapicero y pluma; William Nápoles, el libro «Historia de la Esclavitud», de Saco; 5. Saul Betancourt, el libro «Cuba en la vida internacional», de Torriente; 6. Angel Gamuzas, «Bocetos y Recuerdos», de Galarraga; 7. Angel Infante, «Martí, el Apóstol», de Mañach; 8. José R. Gamez «De la Colonia a la República», de Varona; 10. José M. Rue, «Juicios Literarios»; Avelino Fernández, teatro de Galarraga.

Entre los alumnos de primer curso obtuvieron premios los siguientes: 1. Alberto Roguer, un juego de lapicero y pluma y un libro de Galarraga; Manuel Pereira, «Versos Sencillos», de José Martí; 3. Edmundo Valdés, «Páginas de la Historia», de Manuel Sanguily; 4. Manuel Ferreiro, «La Visión del Valle», de Manuel de la Cruz; y 6. Francisco Pérez, «Poesías», de Martí.

En ornamentación mecanográfica se distinguieron y por tanto, fueron premiados, los siguientes jóvenes: Luis Estévez, un juego de lapicero y pluma; Osvaldo Díez, «La Caída de la Troya» de Pérez Lugín; Aníbal Rosette, «El Sentido de la Muerte» de Paul Bourget.

En la Asociación de Dependientes del Comercio la obra escolar realizada durante el curso 1932-1933, ha sido, realmente, hermosa, y digna de aplausos.

Felicitaciones merece el doctor Villalón. Las merecen también sus alumnos. Desde estas columnas se las tributamos calurosas y sinceras.

ESTOMAGO, hígado, VESICULA, COLITIS intestinos úlcera gastro-duodenal:

¡"BISMAGEN" lo sanará!

No importa cuán rebelde sea la enfermedad.

No importa cuantos remedios haya usado Ud. con escaso o ningún resultado, ensaye con un frasco del moderno y prodigioso patente en polvo "Bismágen" y

BENDECIRÁ LA HORA EN QUE DECIDIÓ TOMARLO!

Precio, 97 centavos en principales Farmacias y Droguerías de América.

DESIGNADO UN CUBANO PARA JEFE DE TRAFICO DE LA CIA. DE AVIACION

A Jefe Divisional de Tráfico de la Compañía Nacional Cubana de Aviación, acaba de ser ascendido el señor Armando Mató Menocal, quien venía desempeñando el cargo de asistant del Director de Tráfico de la División del Caribe, Mr. H. C. Dobbs. Con anterioridad, tenía a su cargo el señor Mató la Jefatura Local de Tráfico en Santiago y en Cienfuegos.

El señor Mató Menocal representará en Cuba, conjuntamente, los intereses de la Pan Aremican Airways, en cuanto a tráfico se refiere.

La designación de un cubano para tan alto cargo resulta honrosa y un estímulo al numeroso personal nativo que, en todos los países de América, emplea la poderosa empresa americana.

"Orad, vigilad y trabajad con prudencia", dice Su Santidad a los peregrinos españoles

El Padre Santo tuvo frases de aliento para el Episcopado Español, en estos momentos de prueba, para sobrellevar las dificultades por que atraviesa la Iglesia en aquel país

(Correspondencia especial para el DIARIO DE LA MARINA)

ROMA, mayo.—El Santo Padre ha recibido en audiencia especial, celebrada en la sala de Consistorios, un grupo formado de 150 peregrinos españoles, llegados a Roma en ocasión del Año Santo.

El Pontífice, que estaba en compañía del obispo de Cádiz y de D. Carmelo Blay, del Colegio Español, dió a besar su mano a todos los peregrinos, que no ocultaban la emoción que les producía tener la ocasión de manifestar sus sentimientos de piedad y amor filial hacia el vicario de Jesucristo.

El Santo Padre, sentado en su Trono, dirigió la palabra a los peregrinos. Comenzó diciendo que aquella visita de sus queridos hijos los españoles era motivo de alegría y, al mismo tiempo, de tristeza. «Alegría—añadió—, porque venís de España, de nuestra España, y llegáis a la casa del Padre común, al que con vuestra presencia proporcionáis gran consuelo, y lo hacéis después de un largo viaje, lleno de incomodidades. Tristeza, porque la presencia de los peregrinos españoles no podía menos que recordarle las grandes penas y las tristezas que España está sufriendo en estos momentos de verdadera persecución a la Iglesia y a las almas.»

«ORAD, VIGILAD Y TRABAJAD CON PRUDENCIA»

Continúa el Pontífice diciendo que al verles allí congregados sentía vivísimos deseos de que fueran muchos los españoles que vinieran este Año Santo, para decirles a todos lo que en estos momentos deben hacer. «Lo primero es orar, siguiendo el mandato del mismo Redentor, que decía: «Orad, orad.» Con la oración se podrá obtener remedio para todos estos males; pero no sólo deben orar, sino también vigilar, estar alerta y trabajar todos con la prudencia necesaria para obtener el remedio de esta triste situación.»

EL SANTO PADRE BENDICE A ESPAÑA ENTERA

Auguró el Santo Padre que los frutos que los peregrinos españoles habían venido a buscar a Roma, ganando el jubileo, que, con razón, se llama de redención, llenarán de beneficios y de consuelos al mundo pero muy especialmente a España.

Terminó el Pontífice diciendo que bendecía de todo corazón a todos los peregrinos, a sus familias y a España entera.

PALABRAS DE ALIENTO AL EPISCOPADO ESPAÑOL EN ESTOS MOMENTOS DE PRUEBA

Don Carmelo Blay tradujo las palabras de Santo Padre y cuando hubo terminado, aún quiso el Papa añadir algo más y dijo:

«Hemos querido dejar lo último, con objeto de hacer ver la importancia que concedemos a estas nuestras palabras finales, el manifestar que enviamos una muy especial bendición al Episcopado español, que nuestro querido hermano el obispo de Cádiz se encargará de transmitir, para que nuestra bendición les sirva de consuelo y les conforte en estos momentos de prueba, y con ella obtenga del Señor la fortaleza necesaria y las luces convenientes para poder defender los intereses de las almas. Es deseo del vicario de Jesucristo que esta bendición llegue, por medio de los prelados, a los fieles todos, para que éstos, con obediencia a las disposiciones de los obispos, vayan trabajando en la indispensable regeneración, hasta llegar a la pacificación que España necesita y a la reparación de las grandes ofensas que se han hecho al Redentor.»

«EL VALLE DE ORO» ACORDO SENTIDO VOTO DE GRACIAS A SU ENTUSIASTA TESORERO

Animada sesión celebró la Sociedad «El Valle de Oro», en la cual se trataron los siguientes asuntos: Se aprobó el acta de la sesión anterior. Después, el balance cuatrimestral con un saldo de $3.767.00. Se leyó el informe de la Comisión de Glosa, en el cual solicitan un voto de gracias para el tesorero Sr. Manuel Palmeiro, por la labor realizada durante el primer cuatrimestre, siéndole concedido dicho voto por unanimidad. Se dió lectura al acta de recepción de las obras del panteón social, así como un informe de la labor realizada por la Comisión de Obras del Panteón, en el cual se informó a la Junta de la gran labor realizada para dar fin a tan importante obra, así como del pequeño presupuesto que se ha necesitado para que esta obra sea un orgullo de la Sociedad, por la calidad de los mármoles y por el gran tacto y pericia con que ha sido construído.

También se acordó que el día que se bendiga el Panteón Social, se coloque en el mismo una gran corona de flores, dedicada a todos los hijos del Valle de Oro que han sucumbido en la lucha por la vida. Asimismo se acordó que todos los años el día de difuntos se coloque una corona en el Panteón con la misma dedicatoria.

Por unanimidad y con grandes muestras de simpatías y agradecimiento hacia el ingeniero Sr. José A. Vila, por los grandes servicios prestados a esta Sociedad durante la construcción del Panteón Social, se acordó obsequiarle con un check de $50.00, cantidad esta insignificante, si se considera la gran labor que ha realizado en beneficio de los intereses sociales.

Divagaciones de un español

EL PODER DE LO INJUSTO

(Por JOSE AIXALA)

¡PUES no se ha armado poca zaragata! La escoba que barre con todas las Corporaciones religiosas, en España no ha dejado ni una hilacha. Todo fué al cesto. Se ha hecho «tabula rasa», en lo absoluto, de cuanto huela a catolicismo, para la enseñanza. Suponemos que ni la música, ni la cocina clásica española, puede ser enseñada por un religioso. En cambio, podrá servir cualquier cretino y amoral que sepa brujulear la Ley.

«Tabula rasa» es la característica del empirismo. La virtualidad de toda idealización, no la privan todas las constituciones del mundo. Porque una vez que sembraron una ceiba en una lata, las raíces saltaron fuera de ella, se enroscaron en el cacharro y se lo zamparon, Dios sabe donde.

El apartado cuarto del artículo 26, en cumplimiento del cual se ha votado una ley injusta, dice: «Prohibición de ejercer la industria, el comercio o la enseñanza». Así, con esta frescura absoluta, ni siquiera estos grandes ensotanados que en el mundo de la ciencia constituyen unos verdadero significadores de España, en los principales observatorios del mundo, podrán enseñar astronomía.

A esta lamentable condición de inferioridad nos han llevado los discípulos del buen don Francisco Giner de los Ríos, el hombre de la libertad y de la democracia. Ved como por arte de encantamiento, como unos discípulos de la más exagerada democracia, incurren en el feo pecado de una dictadura, que es la contraposición de la Santa Libertad. «Las tiranías que vienen por cierto camino, dijo Ossorio y Gallardo, lo menos temible es el tirano: lo que horroriza son los doctrinarios».

Tengo el presentimiento, por aquello de que no hay mal que por bien no venga, que todo este lío del artículo 26, será anulado por el que le sigue.

Dice el 27: «La libertad de conciencia y el derecho de profesar y practicar libremente cualquier religión, quedarán garantizados en el territorio español, salvo el respeto debido a las exigencias de la moral pública».

Y si los religiosos no pueden enseñar, ni el laicismo permite la enseñanza de cánones y doctrinas religiosas, ¿a dónde irán los que por su libre albedrío se quieren dedicar a lo que les venga en gana religiosa?

Ni como principio liberal, ni como norma dedemocrática, no se puede imponer la ausencia hacia el extranjero para aprender lo que España no permite enseñar. La mejor manera de cumplir con el legado espiritual de don Francisco Giner de los Ríos, sería establecer escuelas, por el Estado, que fuesen superiores a las de cualquiera otra empresa, entidad, corporación o Universidad. La cultura es algo potencial indetenible, porque tiene la virtud del agua, que siempre va en busca de su nivel. Y el nivel cultural lo da la gracia de una enseñanza definida. Es obra de la selección. Y no siempre el Estado alcanza esta superioridad, desde el kindergarten a la politécnica.

El español que no pueda ir a los colegios extranjeros, tendrá que optar por nuestras posesiones de Africa, ya que por el convenio «X» hay que enseñar el Koran a los Moros, el antiguo Testamento a los Judíos y no van a ser los españoles católicos, los privados, e inferiores, en esta materia.

Como republicano, no puedo aceptar el absolutismo laico, ya que el catolicismo puro es la esencia de la democracia, como dijo Santo Tomás. La democracia, jamás y jamás podrá ser tiranía, sino la convivencia de todas las formas sociales y morales en defensa de la España republicana.

La República ha entrado en un sendero peligroso. Sobre que una ley para que surta sus saludables efectos, ha de ser justa y aplicable sin violencias, también debe concurrir el ambiente providencial. Y no son éstos los epítetos aplicables al extremismo fatalista que lleva en sí esta moda de extremismo ineficaz.

Los catalanistas sabemos algo de esto. Cuanto peor sea la dictadura, más firmeza repercute en las almas sensibles y de convencimientos idealistas. Primo de Rivera hizo más catalanistas que Cambó. El dictador que quiso salvar la realeza, acabó con ella, con la Monarquía y el teorema político. Que no fueron los republicano slos que trajeron la República. Al caer la monarquía por su propio peso, dió campo libre a la República. Ella entró en España como introducida por la Embjada de la contradictadura.

Ahora es cuando el catolicismo hará más progresos. Y se afirmará y seleccionará. Casi lo había de menester; porque, ni son todos los que están, ni están todos los que son. Ahora se eliminarán sospechosos y se harán convencidos apostolados. Cuanto más dura sea la torpeza dictatorial, tanto mejor resultará para el verdadero catolicismo.

Todas las injusticias han engendrado su peor enemigo: el sentimiento puro de un ideal. No está en la «Gaceta» la verdadera religión, sino en sentirla y amarla, a través de las vicisitudes de una política que en su artificialidad escolástica, se cree regenerar una sociedad en un periquete y con cuatro disposiciones.

Los sabios también cometen errores.

M.E.C.D. 2016

RETUVO GIRONES SU CORONA; IGNACIO ARA VENCIO POR DECISION

MAX BAER Y MAX SCHMELING SE BATEN HOY EN EL CUADRILATERO DE YANKEE STADIUM

SPORTS — DIARIO DE LA MARINA — SPORTS

PAGINA CATORCE — HABANA, JUEVES, 8 DE JUNIO DE 1933 — AÑO CI

DESDE EL Bull Pen

Por GALI

—Se acaban los players estables.
—Rice y Faber, son los últimos.
—Los Atléticos tienen punch.

Explicaba Al Simmons hace pocos días el porqué de su salida del Filadelfia Athletics, y dijo, entre otras cosas, que «los fanáticos de Shibe Park estaban cansados de verle en acción». Esto dió motivos para distintos comentarios, y ahora se discute animadamente si un jugador debe permanecer o no más de ocho años en un conjunto.

La mayoría de los expertos dice que no, y agregan que los fanáticos demandan siempre constantes cambios en los equipos del Big Show. «Todos quieren ver nuevas caras en los line ups y rechazan la idea de ver a sus teams trabajando siempre con los mismos hombres». Aun los teams que ganan campeonatos son abandonados a su suerte si los managers no tratan de ofrecer caras nuevas cada dos o tres seasons!»

Por eso, quizá, fué que los magnates se pusieron de acuerdo para realizar múltiples cambios en los meses de invierno, y a ello se debe ahora que el viejo Sam Rice, de cuarenta y un años, sea el único jugador que lleva doce años consecutivos en una misma novena.

Christy Mathewson estuvo asociado durante muchos años con los Gigantes, pero después de dieciséis años de actividad con los Gigantes pasó al equipo de Cincinnati, donde estuvo una temporada.

Joe Judge, que está ahora con los Dodgers de Brooklyn, no pasó toda su carrera entre los Senadores de Washington como mucha gente cree. Primero estuvo con los Medias Rojas de Boston. Ty Cobb pasó veinte años en Detróit, pero terminó su carrera como miembro de los Atléticos de Filadelfia. Y Tris Speaker, otro veterano glorioso, participó en cuatro clubs: Boston, Cleveland, Washington y Filadelfia.

Honus Wagner estuvo con el Louisville antes de unirse a los Piratas. Max Carey trabajó para los Piratas y después terminó con el Brooklyn. Harry Heilmann trabajó para Detroit quince temporadas, antes de terminar su carrera en Cincinnati y Cy Perkins vistió doce años el uniforme de los Atléticos de Filadelfia antes de pasar a los Yankees.

Joe Sewell estuvo diez años con el Cleveland antes de ir para el New York. Eddie Collins jugó para los Atléticos y para los Medias Blancas. Babe Ruth ha estado con el Boston y con el New York. Jack Picus Quinn, que se considera el jugador más viejo de las Grandes Ligas, estuvo con los Red Sox, Filadelfia, Yankees y Dodgers antes de caer en Cincinnati. Y otros jugadores han pasado por distintas novenas antes de caer definitivamente en sus novenas.

Rice y Urban Faber, otro que también ha vestido el uniforme de un mismo team, son los únicos players que han jugado durante muchos años para una misma novena sin perder su popularidad; pero eso es algo que no se verá más en las Ligas Grandes. A los fanáticos les gustan los cambios constantes y gritarán y pedirán cambalaches cada vez que vean a un hombre más de siete años en un mismo team.

A todos les gusta la renovación

Los últimos averages oficiales demuestran que los Yankees «tienen motivos» para sostenerse en el primer lugar de la Liga Americana. El club tiene cinco bateadores en los trescientos y mantiene a otros dos en magnífica posición.

Benny Chapman, left fielder, es el líder de la novena en hitting; con un average de .364. Es decir, dos puntos menos que Simmons, que se considera la estrella del circuito. Los otros son: Billy Dickey, con promedio de .335; Lou Gehrig, con .311; Babe Ruth, con .303 y Frankie Crosetti con .301.

Earl Combs y Tony Lazzeri, que han bateado con bastante oportunidad en estos últimos días, están sosteniendo promedios muy próximos a los trescientos y nada de particular tiene que dentro de poco alcancen la cifra prodigiosa que clasifica a los buenos bateadores.

Según los promedios oficiales los Atléticos de Filadelfia cuentan con cuatro bateadores sobre los trescientos: Jimmy Foxx, R. Johnson, Doctor Cramer y Pinkey Higgins. Los Senadores con dos, que son el outfielder Fred Schulte, y el inicialista Kuhel y los Medias Blancas de Chicago tienen dos: Al Simmons y el outfielder Evar Swanson.

Los A-s de Filadelfia están demostrando la «clase» de que nosotros hablábamos el otro día. Después de perder cuatro matches consecutivos con los Yankees, cualquiera hubiese afirmado que los A-s estaban alicaídos; sin embargo, los muchachos se trasladaron a Washington, y han demostrado verdadera pujanza ganándole tres seguidos a los Senadores que se daban por los rivales más cercanos de los Yankees.

La demostración de ayer fué estupenda. Después de una pobrísima arrancada, en la que aun partidarios fieles del team como Perico Lafourcade habían perdido toda esperanza de ganar el game, los A-s vinieron de atrás y empataron sensacionalmente el choque en el octavo con un rally de cinco carreras. Y luego, para agregar verdadera agresión al insulto, atacaron impunemente a Mc Afee para empatarle nuevamente el game en el noveno.

Un club que puede hacer esto, tiene calibre para discutir cualquier pennant; por eso nosotros estimamos, como McCarthy, que los A-s serán los que habrá de derrotar en el curso de la competencia. El team luce peligroso ahora, y lo será cada vez más cuando McNair pueda volver al short.

VEASE más SPORTS en la Página DIECISEIS

LOS CONTENDIENTES DE ESTA NOCHE

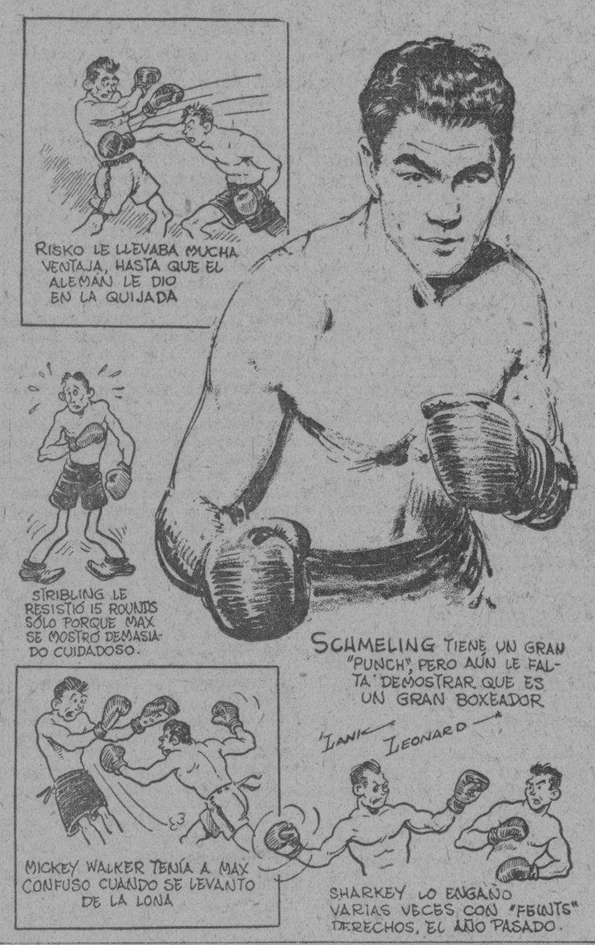

ESPERAN 60,000 FANS EN LA GRAN BATALLA DE HOY

Subió la venta de tickets al llegar Baer a New York y descansar Max Schmeling

Por Edward J. NEIL

NEW YORK, junio 7.—AP.—Otra gran batalla de heavy weights, fantástica mezcla de multitudes y color, emoción y acción, el duelo a 15 rounds de Max Schmeling y Max Baer, tendrá lugar mañana por la noche en el Yankee Stadium.

Lo esencial de siempre está listo para otro episodio en la lista de luchas del ring celebradas en el parque de baseball de la Liga Americana, si bien no tenemos la brillantez y la afluencia de los días de Tex Rickard y las entradas de multimillones.

No hay discusión de título, la atracción especial que Rickard usaba para deslumbrar, pero la atracción de los dos jóvenes recios y pegadores, uno ex campeón y el otro un gigante, parece excitar a la multitud.

Esta noche Jack Dempsey, la gran atracción de Tex Rickard y ahora su sucesor como promotor de éxitos, cree que su primera aventura en New York llevará por lo menos 60.000 personas con una entrada aproximada de $300.000, un verdadero triunfo financiero, considerando la situación económica y el precio de los tickets de $1 a $10. Una venta total del parque, algo que nunca ha ocurrido en una pelea produciría solamente $400.000.

Tan grande fué la demanda de tickets, en el día, cuando Baer llegó a la ciudad procedente de su training camp en Atlantic City y Schmeling descansaba en Swannanoa, que los asientos de ring subieron hasta $25, en manos de los revendedores.

No se ha notado decaimiento en favor del alemán que conquistó el título por foul de Jack Sharkey en cuatro rounds, en 1930 en el mismo ring donde se bate mañana por la noche con Baer, sólo para perderlo otra vez a manos del bostoniano en un match a 15 rounds, el verano pasado.

Los logros en favor del teutón son de 2½ a 1 esta noche con la posibilidad de que lleguen a 3 o mas, a la hora de subir al ring.

El análisis, retrocediendo por la historia del ring nos lleva a Louis Angel Firpo y Jack Dempsey como el paralelo más cercano para indicar la selección en favor de Schmeling.

Baer es como el recio argentino, enorme, fuerte y resistente guerrero, corajudo como un gato salvaje de la selva, peligroso cuando tiene la oportunidad de descargar todo su poder en golpes largos, salvajes.

Schmeling, además del parecido facial, es análogo al Dempsey de aquella inolvidable noche, aun cuando sus estilos son distintos.

Las predicciones son de buen tiempo para mañana, con una amenaza de truenos o lluvia. En caso de que la lluvia haga su aparición, se efectuará el programa el viernes. El bout principal está anunciado entre 8.30 y 9 p. m. hora de la Habana.

NINGUN ATLETA NACE HECHO, DOTADO DE BUENAS CONDICIONES. TODOS SE HACEN

Young Liederman entiende que sólo la práctica constante del ejercicio puede hacer del individuo un gran atleta.

LOS ATLETAS NO NACEN, SE HACEN.

(Por YOUNG LIERDERMAN)

«Salud, Fuerza y Perfección Física». Este es el título que le he dado a mi libro, y es algo que a la vez significa las tres principales cualidades que todo atleta necesita. Estos son atributos, o mejor aún, verdaderas joyas de las que no puede prescindir atleta alguno si en realidad se considera como tal y no desea ser «uno más de los muchos del montón».

Desafortunadamente aún no hemos constituído en Cuba el culto al músculo. Se habla de sport y no nos preparamos para practicarlo. Se desean los músculos y no hacemos nada para desarrollarlos. Pero, cómo hemos de hacerlo, si aquí, en nuestra patria, existe una legión contra el músculo, y para mayor fatalidad entre algunos de los más modernos profesores? Mucho tenemos que decir y explicar respecto a este importante asunto.

Conocemos casos que mucho desdicen del sport, y todos ellos por ignorancia, por falta de dirección técnica. Decimos esto porque sabemos que cuando llega algún nuevo socio a un Club y consideramos que tiene, o pueda tener, «flus» para llegar a hacer algún buen papel en un sport, lo invitamos y hacemos mil promesas para que, sin más ni más entre de lleno a practicar un sport que en muchos casos requiere una preparación de un año o posiblemente mucho más. ¿El resultado? Casi siempre fatal. No es la apariencia, no es el peso, no son los músculos externos, lo que puede vaticinarnos futuros éxitos en un sport que nunca pensamos practicar. Hay algo muy importante, de vital consideración, que tenemos que decir respecto a esto. Ante todo, ¿se ha examinado el corazón del aspirante? ¿Se conoce el estado de sus pulmones? ¿Pueden sus nervios y órganos vitales resistir tan rudas y constantes pruebas como los exigidas por el sport? Posiblemente, no! Y si el aspirante no es preparado poco a poco bajo un entrenamiento bien dirigido por un competente profesor de Educación Física, los resultados de ningún modo, pueden ser satisfactorios. Y es que el atleta no nace, hay que hacerle.

Pese a los grandes adelantos en que la actual civilización nos ha colocado, bueno es que comprendamos que somos muy rutinarios. Y, respecto a esto de la rutina, tenemos algo que aclarar. Yo soy un verdadero representante y exponente de la cultura física, a la que rindo culto ferviente desde hace más de DIECISEIS años, y como tal he llegado a desarrollar un cuerpo que si bien no lo considero una perfección, tengo al menos la seguridad, de que es uno de los cuerpos atléticos mejor desarrollados. De lo cual el lector podrá deducir que poseo una musculatura notable. Pues bien, yo sé que se me acusa por algunos ignorantes, si se me permite la frase, de poseer unos músculos inservibles y engarrotados. Mi sport favorito es el levantamiento de pesos, y en él he logrado coleccionar una serie de records que nadie de mi peso en Cuba ha podido discutirme. Con esto he probado que, al menos en dicho sport, he logrado ser algo. Nunca he practicado el track, pero me considero en unas condiciones tales que con sólo un corto entrenamiento podría hacer un buen papel. Y es en este caso que no tendría el menor inconveniente en ver quién haría mejor papel en el sport que no practica, es decir, si un corredor en mi sport favorito o yo en el suyo. Y ya que de esto hablo, voy a exponer un ejemplo de lo que los levantadores de peso pueden hacer, y que viene a demostrar el mal concepto en que se nos tiene. Bob Mitchell, verdadera estrella americana en el sport del levantamiento de peso, y quien en este sport posee records tan extraordinarios como lo son 175 libras en el «two-arm military pres»», 215 libras en el «two-arm snatch», y 270 libras en el «two-arm jerk», ha saltado sin dedicar para ello un serio entrenamiento, 10 pies en salto largo sin impulso, 5 pies en el alto sin impulso, 6 pies en el alto con impulso 12 pies 6 pulgadas en el de garrocha y 22 pies y 6 pulgadas en el largo con el impulso. Ha hecho 100 yardas en 10 segundos y cuenta con magníficos tiempos en otras carreras más. Albert Manger, campeón levantador de peso de las 181 libras del martillo, bala y disco. Primo Carnera, y Schmelling fueron buenos levantadores de peso, antes de ser boxeadores. El atleta, ante todo necesita fuerza y coordinación muscular, y esto nada puede proporcionárselo como un buen plan de ejercicios que le desarrollen todos sus músculos a la perfección, peso eso sí, ante todo, hay que atender al desarrollo y cuidado de los órganos internos, los más de ellos de pura estructura muscular y que podemos desarrollar también con el ejercicio.

TENDRAN FIESTA DE PELOTA DURA HOY EN EL CENTRO VASCO

Siguiendo la costumbre que han establecido ofrecerán hoy varios muy interesantes encuentros

Siguiendo la ya tradicional costumbre de los vascos de este Centro, hoy día 8, a las 9.30 p. m. darán comienzo los partidos de pelota dura que tanto deleitan a los fanáticos de este deporte.

En el primero de dichos partidos se ventilará no solamente el prurito del mas diestro en el juego, sino también la honra del terruño a ese objeto y animado del mejor de los deseos, Joaquín, (el del apellido de marras) acompañado del joven Elorza defenderá los colores de «Bermeo» contra Gorostiza petit y Zabaleta los ganadores del anterior. El estilo y elegancia del Mundaka no bastaron para inclinar la balanza de su lado en el partido anterior, que jugaba de compañero con Joaquín y éste abochornado de la poca efectividad del estilista y quien sabe si por rivalidad pueblerina lo sustituyó con su paisano Elorza, veremos si está acertado.

El partido de empuje y va de reprisse, Mendivil y Mendizábal van a continuar su racha de triunfos y piensan conquistar el pennant de nuevo contra el combinado formidable de Gorostiza y Basanguiz. El rubio de pedernales cree que el asunto es suave y no cuenta con la criada respondona que en este caso es Mendizábal. El capitán, a la chita callando está poniéndose en forma verdá y los mandarriazos se van a oír en Mercaderes. El sencillo Goros confía en su potente brazo para dominar a los contrarios y para remate Digón y Cosme con un barril de laguer dirimirán las discrepancias que sobre el puego tienen. (De fuente fidedigna sabemos que se trata de un barril de sesenta litros).

Fanático, esta noch ees de primo cartello. Acudid a Prado 125 y estamos seguros saldrán satisfechos corporal y espiritualmente. A las nueve y media p. m.

Frontón Jai-Alai

PARTIDOS Y QUINIELAS DE AYER

Pelotearon el primer partido los blancos Aguiar y Goyo y los azules Motrico y Solá. Al estar el partido 16 por 2 a favor de los blancos se suspendió por indispisición de Motrico. No hubo mutuas.

Primera quiniela:

Sencilla, de Millán. Boletos a 14.40 pesos.

Combinada, de Millán y Solá. Boletos a 30 pesos.

Salieron a jugar el «fenomenal» los blancos Argoitia y Maguregui y los azules Irigoyen III y Areitio.

Ganaron los azules. Los blancos hicieron 26 tantos. Boletos a 3.60

Segunda quiniela:

Sencilla, de Ugalde. Boletos a 5.20 pesos.

Combinada, de Ugalde y Llano Boletos a 24 pesos.

Entraron en el peloteo del último partido los blancos Ugalde y Arrondo y los azules Mina y Llano. Ganaron los azules. Boletos a 3.60 pesos. Los blancos llegaron al tanto once.

PROGRAMA PARA HOY

A las 8.15 p. m.:

Primer partido a 20 tantos: Aguiar y Escarza, Blancos; Millán y Goyo, Azules. A sacar Blancos del cuadro 10 y Azules del 9 1-2.

Primera quiniela a 6 tantos: Millán; Aguiar; Goyo; Vallejo; Juanito y Escarza.

Segundo partido a 30 tantos: Celaya e Ibarlucea, Blancos; Ochoa y Areitio, Azules. A sacar ambos del cuadro 10.

Segunda quiniela a 6 tantos: Salazar; Celaya; Andrés; Ochoa; Ferrer y Mir.

Tercer partido a 30 tantos: Andrés y Mir, Blancos; Ferrer y Salazar, Azules. A sacar los primeros del 10 y los segundos del 9 1-2.

BIG BILL TILDEN DA SU OPINION SOBRE LOS TENNISTAS FRANCESES Y YANQUIS

Cree que el team americano no tendrá chance en los choques de la Copa Davis, a pesar de la presencia de Vines

NUEVA YORK, junio 7 (EP.)—El famoso jugador de tennis norteamericano William T. Tilden, no participa de la fe que tienen sus compatriotas en que Ellsworth Vines, su campeón nacional, venza al as francés Henri Cochet por tercera vez. Ha dicho entre otras cosas que los Estados Unidos no tienen siquiera un 50 por ciento de probabilidades de reconquistar la Copa Davis en caso de que su team llegue a los finales. Toda opinión emitida por Tilden en materia de tennis merece ser tomada muy en cuenta. Su conocimiento es práctico; él, más que ninguno de los jugadores conoce a Cochet y lo cree invencible en los courts de Francia, estando de por medio la Copa Davis. Recuerda que fué vencido por Vines hace un año, pero aquello fué, dice: «Cuando el trofeo estaba ya fuera de peligro, en posesión de Francia, debido a la victoria de Borotra contra Allison».

Comentando un cable que da la noticia de que Cochet no tomaría parte en los juegos de la Copa este año Tilden dijo: «Eso no puede tomarse en serio. Es seguro que jugará y que irá a Wimbledon sin hacerse de rogar y que no le amedrenta la perspectiva de perder: en los círculos de tennistas de Francia existe un sentimiento que pone el match internacional muy por encima del prestigio personal de los jugadores». Y volviendo al caso del juego entre Cochet y Vines agregó: «Los «drives» de nuestro campeón nacional son formidables, mas a veces tan inseguros que se convierten en un verdadero peligro y Cochet es lo suficientemente listo para forzar a Vines a abusar de sus «drives».

AJEDRECISTAS YANQUIS VAN A INGLATERRA

NUEVA YORK, (EP.)— Hacen la travesía del Atlántico con rumbo a Inglaterra los jugadores del equipo de ajedrez norteamericano que tomarán parte en el campeonato que la Federación Internacional de Ajedrez ha organizado en Folkestone y que tendrá lugar desde el día 12 al 26 de junio. Los jugadores llevan consigo el trofeo Hamilton-Russell, que el team de los Estados Unidos conquistó en Praga hace dos años. Todos ellos, con excepción de uno, son jóvenes menores de treinta años.

EQUIPOISE GANO EL "SUBURBAN" CON FACILIDAD

Dos largos de ventaja sacó a Osculator, pese a que le echaron arriba 132 libras

NEW YORK, junio 7.—AP.—Equipoise de C. V. Whitney, poseedor del record americano de la milla, de nuevo encaminó sus pasos al campeonato americano de la división de handicap, al ganar fácilmente el cuadragésimo séptimo Suburban Handicap, en Belmont Park.

El ganador de la milla metropolitana el sábado pasado y el Filadelfia Handicap a principios de la temporada, corrió la milla y cuarto bajo 132 libras en 2.02 sólo dos segundos más lento que el record del famoso «hisk Broom II» ganador del Suburban en 1913, con 139 libras.

Equipoise sacó dos largos a Osculator de W. R. Coe y a cinco largos más atrás quedó Apprentice, de Jamás Butler. Stepenfechit llegó cuarto, antes de Larrañaga y Dynastic.

SPORTFOLIO

Watson Clark, de los Dodgers, ha ganado 16 desafíos y ha perdido 10 frente a los Gigantes, sin contar los choques de esta temporada. Fitzsimmons ha ganado 19 y ha perdido 10 frente a los Dodgers. Vance tiene un record de 32 victorias y 20 derrotas frente al N. Y.

Cuando se declara un infield fly, los corredores embasados pueden avanzar a su cuenta y arriesgo. Actualmente Ruffing luce superior a Earnshaw, pero el hurler de los Atléticos (enforma) nos luce superior.

GIRONES VENCIO PERO LA DECISION NO GUSTO A MUCHOS DE LOS FANS

BARCELONA, junio 7.—AP.—Ignacio Ara, de 79 kilos, le ganó la decisión a John Anderson, del mismo peso, de Suecia que se titula campeón europeo del peso middle en un match a 10 rounds donde no se discutía el título. El mach era un preliminar de la pelea Gironés-Leperson.

Chocolate fué presentado y fué ovacionado.

En la pelea estelar del programa José Gironés, 57 kilos, retuvo su título de campeón feater europeo, contra el francés George Leperón, 56 kilos, en un match a 15 rounds. El italiano Volti actuó de referee.

Muchos fanaticos protestaron la decisión, estimando que debía darse unas tablas.

HAND BALL

La decisión de los campeonatos dobles de squasch y hand ball se ofrecerá el viernes de noche

Cheo Herreiz, el notable jugador de hand ball sigue invicto en la justa que se viene celebrando con enorme brillantez en las canchas del club Hispano, bien organizadas por el entusiasta José I. Digon. Al jugar anoche, en compañía de Carvajal, frente a Vicente y Power, obtuvo un score favorable de 30 por 22, logrando de este modo el paso definitivo a los finales de la competencia.

El viernes, con buen descanso, Cheo tratará de ceñirse la corona de dobles de Cuba, compitiendo con Ibáñez y Cuello, una pareja estupenda.

Otro final interesante será el de squash, donde Fernández y Salón tratarán de vencer a Bernal y Díaz.

La pareja de Fernández y Salón ganó el derecho de competir con Bernal y su compañero al derrotar anoche a Alvarez y Acosta con score de 30 por 23, en otro de los partidos celebrados.

El programa del viernes es:

Fernández-Salón vs. Bernal-Díaz (squash).

....Ibáñez-Coello vs. Cheo-Carvajal (hand ball).

No puede declararse out al bateador que tarde en reportar al home plate, aunque cuando el hurler haya lanzado una pelota. La regla 17 cubre este departamento.

NOTAS DE LOS AMATEURS

Tobita Faura conquista el campeonato atlético de la Y. M. C. A. El viejo Barbas-Machuca se acuerda todavía de sus tiempos. Notas sueltas

(Por Don SEBASTIAN the second)

Ya finalizaron en la Asociación Cristiana de Jóvenes las competencias atléticas internas de la entidad y ha correspondido a un viejo líder de los Cristianos, —Tobita Faura y Barbasmachuca— el primer lugar del anual evento. Tobita obtuvo excelentes promedios en todas las justas en que participó y sacó al final buena ventaja a Fernando Basart, que terminó en segundo lugar. Los otros fueron Mario Pérez y Félix Relats.

Dentro de pocos días comenzara en la Y. M. C. A. el campeonato local de volley ball, de donde saldrá el team que ha de intervenir en las justas oficiales que convocará la U. A. de A. José I. Digon, que es personalmente un jugador eficiente, tiene en sus manos la organización de esta competencia y es casi seguro que saque de ella material suficiente para formar un buen team. El volley está ganado otra vez adeptos en la Guay y pronto resultara el deporte favorito de verano.

En la Y. M. C. A., dicho sea de paso, ha habido en los últimos días mucho movimiento entre los asociados, pudiendo decirse que es hoy día una de las pocas sociedades que está convencida de que «la prosperidad está al doblar de la esquina». El número de asociados ha aumentado considerablemente en la Guay y todos sus departamentos se ven concurridos.

La piscina es un «hit» diario, y Perico Miranda, que tiene a su cargo la dirección de natación del club, dice que sus competencias de novicios han de resultar las mejores de temporada. Miranda persevera con sus pupilos y aunque no tiene nada sensacional en sus manos, asegura que muchos se llevarán alguna sorpresa al verles en acción...

Oscar Laredo, que pertenecía al Círculo Militar, está nadando en la Guay, lo mismo que Jorge Valverde, Pancho Baz, y Enrique Baró. Entre los novatos están «Mancuso» Bueno, Joey Rodríguez, Hernández y algunos como Carlos López que tratan de beberse las distancias, cantando en inglés.

El Club Náutico de Cojímar, que prepara otro team de natación, celebrará eliminaciones el próximo domingo y el 17 competirán frente al team de la Y. M. C. A.

La Sociedad Infantil de Bellas Artes, según su boletín bimensual, ha resuelto celebrar unas competencias deportivas inter-socios, las cuales serán supervisadas por Troadio Hernández, profesor de cultura física de la Shell Mex. Oportunamente se designará un jurado en el que intervendrán un referee, anotador, timekeeper, juez de carreras, y juez de salto, para controlar la competencia.

El sábado por la noche habrá baile en el Fortuna. Con tal motivo la casona de los Blanqui-negros se verá altamente concurrida por el elemento atlético de la Habana. Será noche de alegría en la que se apuntarán otro triunfo grande los simpáticos fortunistas.

Dicen que nadie puede ser dichoso en el amor y en el juego, sin embargo. Manolo Zapico-Medina, coach del Hispano, se ríe cada vez que escucha el aserto. Manolo está obteniendo frecuentes triunfos con su team de basket, y mantiene alto porcentage en el otro departamento...

Todos los players Caribes se reunieron el otro día y celebraron un game de exhibición en los terrenos de Yale. Ganaron fácil, haciendo un total de 17 carreras. Mendizábal, Paez y Leó Ruisánchez pitchearon por el team universitario. Las otras posiciones las ocuparon Reguera, Dorticós, Rafaelito Inclán, Tino Angimon, Oscar Ortiz, Felo Córdova, Porfirio Espinosa, y Tonilo González... Y se pasó una tarde divertidísima. Ortiz tuvo que abandonar el game en el cuarto inning, víctima del peso de los años. Inclán, en cambio, lució admirablemente y bateó bien. Mendizábal ponchó a nueve en seis innings.

La Federación Nacional de basket está tratando de conseguir un puesto en el Rules Committee de los EE. UU. a fin de lograr la consideración de reglas para el deporte en terreno al aire libre. Un paso de avance interesante que estabilizaría más el deporte entre nosotros.

Raúl Argüelles, un deportista de grandes prestigios, renunció hace poco a la presidencia de la Federación de basket ball y hace falta el nombramiento del sustituto. ¿Cuándo se reunirán los delegados de los clubs para cubrir la vacante de Argüelles? ¿Esperarán a la proximidad de la season? El nombre de Francisco de la Carrera suena para el cargo de Raúl.

José Cancio, que tiene a su cargo la organización de eventos dominicales en la hermosa Playa de Marianao, anuncia para esta semana una nueva competencia de 100 metros con premio a los conquistadores de los dos primeros lugares, así como una interesante justa de exhibición de bateas para muchachas, las cuales han de resultar tan interesantes como todas las que se han brindado hasta el presente.

En la Playa, incidentalmente, esperan romper el domingo el record de asistentes.

Jorge Pérez Alderete, notable driver cubano, nos escribe desde Miami, donde se encuentra actualmente y dice que está logrando buenos éxitos en las justas que se efectúan por allá.

«Los drivers de Miami son inferiores a los cubanos», dice Alderete. Y seguidamente nos apunta... «Si Castillito estuviese por aquí sería una verdadera sensación».

Alderete dice que pronto ingresará en el «summer-sesion» de una escuela de Virginia.

Tratemos de Algo

Continúo creyendo que esta noche no habrá otro vencedor en el Yankee Stadium que el alemán Max Schmeling. No importa lo ancho que tenga las espaldas el ahijado de Jack Dempsey que responde por el nombre de Max Baer, estas—las espaldas—le han de servir para medir el tamaño de la lona del ring.

El que no venciera Schmeling a Baer sería lo inusitado, aunque no lo imposible. Un lucky punch, una enfermedad repentina que aquejara al germano durante el combate, pudieran resultar factores determinantes en favor de Baer; algo así muy extraño y fuera de todo cálculo daría el triunfo a Baer; pero de ir las cosas por el camino que deben tomar entre el cuadrado de sogas tendremos con toda seguridad al ex campeón mundial saliendo por la puerta grande una vez terminado el combate.

Dempsey no es solamente el padrino de Max Baer, el que lo ha protegido en la creencia de hallar en el californiano por adopción un púgil con madera de campeón, es también el promotor del bout y del programa de esta noche en el hermoso terreno de base ball de los famosos Yankees.

La prensa norteña no ha dejado de realizar un fuerte bally-hoo alrededor de este encuentro al que se le quiere presentar con mayor atracción de la que realmente merece. El Ciclón del Lago Salado que ha sido la mayor atracción de taquilla que como boxeador han conocido todos los tiempos, se impulsa en la crónica deportiva para obtener igual nivel, como promotor. ¿Lo ha de conseguir Jack? Muy difícil es predecirlo, pues Tex Rickard, que lo sepa, no ha sabido más que uno.

Conrado Conde (Conguito Camagüeyano) y Mario Kid Sánchez pelean el match estelar del próximo sábado en la hermosa Arena Cervecería Cristal. Sánchez es el actual campeón cubano del peso bantam, pero ha aumentado tanto que tiene en la actualidad libras suficientes para enfrentarse al Conguito que ha de subir al ring con no menos de 126.

Don José Alvarez Rius, presidente de la Compañía Promotora de Espectáculos, es un señor que no se duerme en los laureles, en sus deseos de ofrecer al fanatismo habanero la mejor calidad de espectáculo boxístico. Alvarez Rius ha atado todos los cabos para que la temporada de boxeo de verano en el flamante anfiteatro de la Calzada de la Infanta tenga el mejor de los éxitos; y lleva camino de conseguirlo.

Los fans deben fijarse también, y esto es nota saliente en los esfuerzos que realiza don José Alvarez Rius, en beneficio de la afición habanera, en los precios de admisión que ha fijado la empresa para sus noches de boxeo en el stadium Arena Cervecería Cristal, precios en los que se ha llegado a cobrar 40 centavos la grada.

El doctor Francisco Cartaya, manager del equipo de dominó del Círculo Médico de Cuba, invita a los cronistas de sports para la noche de mañana viernes, a las nueve, al reparto de precios que tendrá lugar en la casa social de los señores galenos en la Avenida del Malecón.

Esos premios que serán entregados a los triunfadores corresponden a los campeonatos de dominó celebrados por la Asociación Nacional de Farmacia y por la Asociación Nacional de Veterinarios, campeonatos que fueron ganados por el equipo del Círculo Médico.

Tendremos el sábado y domingo próximos, regatas de yates de vela Star Class en aguas del Habana Yacht Club y de la Caleta de la Leña. Los yatistas criollos se encuentran muy entusiasmados para estos eventos donde el Vizcaitarra Miguel de Sena espera continuar en la senda victoriosa mostrando el espejo de popa del Aurrerá V a sus más fuertes competidores, y donde el también piloto de largo metraje César Fuentes, ha de volver por sus fueros gloriosos.

GUILLERMO PI.

MATCHES MARCADOS POR LA LIGA NACIONAL AMAT.

Los juegos anunciados para esta semana por la Liga Nacional de Amateurs, son los siguientes:

EN REGLA PARK—A primera hora, Yara vs. Cubanelecc. Después Fortuna vs. Regla.

EN HERSHEY:—Primera visita del team del Teléfonos.

EN CARDENAS:—Vedado vs. Deportivo.

M.E.C.D. 2016

LEO RUISANCHEZ Y NOA EN GRAN DUELO DE PITCHERS EL SABADO

PASARON LOS DEL CHICAGO "WHITE SOX" A OCUPAR EL SEGUNDO LUGAR EN LA LIGA AMERICANA

EL RELAMPAGO -- *Carlos Alonso*
Aquí tenemos todo lo que Ud. necesita para su auto o camión
Precios Especiales. VISITE "EL RELAMPAGO".
CONCHA, 113. TELEFONOS: X-1987—X-3344.

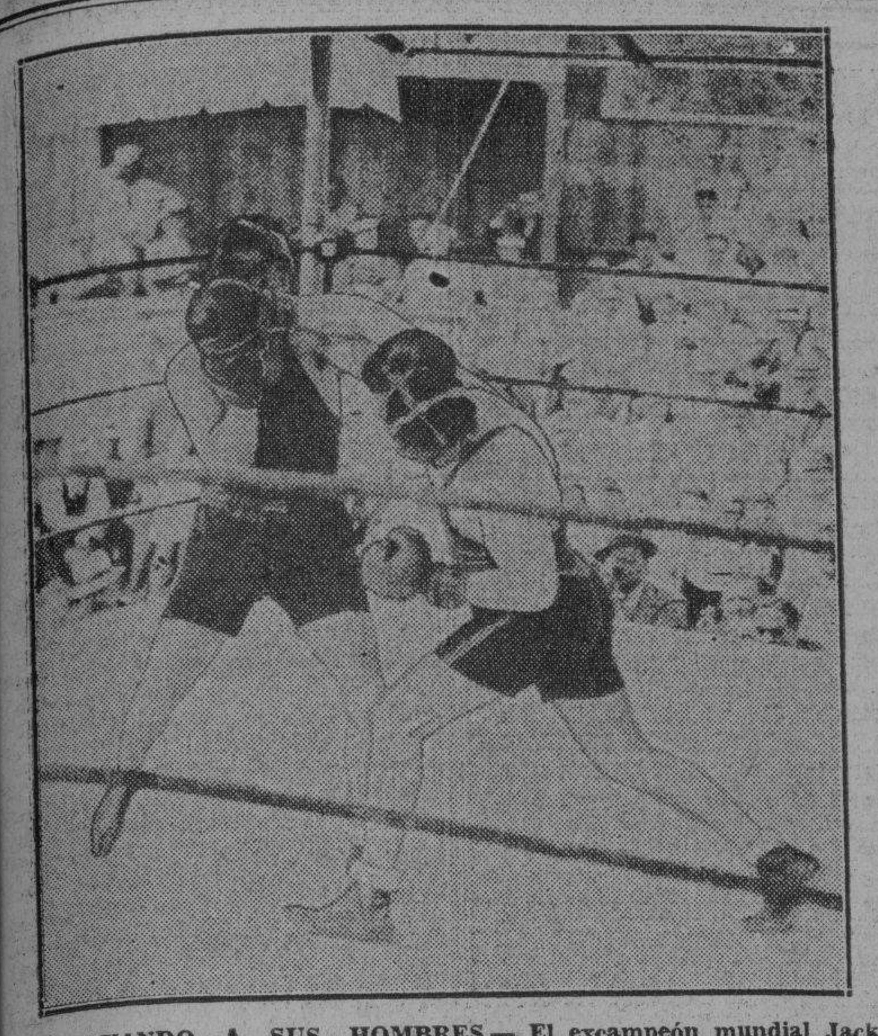

ENSAYANDO A SUS HOMBRES.— El excampeón mundial Jack Dempsey, hoy promotor del match Schmeling-Baer, puede verse en la presente fotografía boxeando contra Baer, durante una visita que hizo al campo de entrenamiento de este boxeador en Atlantic City. Anteriormente había boxeado también con Schmeling por unos cuantos minutos.

TIENE MUCHA IMPORTANCIA EL MATCH DEL CUBA Y DEL ATLETICO DEL VEDADO

El team que gane quedará sólo en el primer lugar de la Liga Social. La Paramount tiene esta semana dos desafíos de enorme importancia. Records

UNA GRAN TARDE EL SABADO EN «LA TROPICAL»

Por BALLY-HOO

Atlético del Vedado y Cuba, dos potentes novenas, tienen anunciado —de esto no cabe duda—, el choque más interesante de la Liga Social para esta semana. Los dos teams, colocados en los dos primeros puestos de la Liga necesitan grandemente del triunfo de este game para mantenerse en el lugar de honor y ambos parecen dispuestos a ofrecer un duelo interesante para decidirlo.

El Cuba se considera grandemente preparado. Su manager ha hecho esfuerzos excelentes en estos días y todo parece indicar que ha de ir al desafío en las mejores condiciones. Los del Atlético del Vedado, por su parte, también están interesados en una buena exhibición, y están practicando con entusiasmo en busca del team-work que necesitan para derrotar a los líderes de la Liga todo lo cual es suficiente para que esperemos un buen juego.

EN VIBORA PARK

El match de estos dos teams, que están separados por muy ligero margen en el campeonato social, se dará el domingo por la tarde, en el segundo turno del programa anunciado para el antiguo Stadium de Víbora Park, llamado ahora «Vic Muñoz Stadium» en memoria del que fué notable periodista. En el primer turno de estos terrenos veremos en acción a la Paramount con el Víbora Tennis Club, pudiendo esperarse igualmente de estos dos nines una buena exhibición, pues los peliculeros han despertado del letargo en que se encontraban ultimamente y están jugando pelota sensacional.

EN LA TROPICAL

El sábado por la tarde veremos un programa interesantísimo en el hermoso Stadium que la popular y arrastre de la cerveza Tropical ayudó a construir.

Cubriendo el primer turno del mismo tendremos en acción al Deportivo Sansó con la Havana Electric, siendo ésta una hermosa oportunidad que se le ofrece a los eléctricos para subir unos cuantos puntos, y después veremos a la Paramount con la Asociación Cubana, match importantísimo, en el que Leo Ruisánchez probará fortuna frente a Noa, que está pitcheando ahora la mejor pelota de su carrera.

EN CIENFUEGOS

En los terrenos del Aida Park los mejores del interior por el momento, se efectuará un gran duelo entre el Deportivo Cruz Azul, cuyas reacciones resultan interesantes y el Venus de aquella localidad.

LIGA SOCIAL DE AMATEURS DE CUBA

ESTADO DE LOS CLUBS

Clubs	G.	P.	E.	Ave.
Cuba	6	1	0	857
Atlético del Vedado	4	1	0	800
Venus	4	2	1	667
Asociación Cubana	3	2	0	600
Havana Electric	2	2	2	500
Paramount	2	3	1	400
Víbora Tennis	2	5	0	286
Deportivo Sansó	1	4	0	200
Dep. Cruz Azul	1	5	0	167
Totales	25	25	4	

BATTING COLECTIVO DE LOS CLUBS

Clubs	V.	C.	H.	Ave
Venus	265	63	87	328
A. Cubana	180	36	56	311
Havana E.	183	42	53	290
Víbora Tennis	230	39	66	287
Cuba	212	35	60	283
Dep. Sansó	168	22	43	256
A. del Vedado	162	29	40	247
Paramount	181	32	43	238
Dep. Cruz Azul	197	23	45	228

FIELDING COLECTIVO DE LOS CLUBS

Clubs	O.	A.	E.	Ave
Cuba	168	75	10	960
A. Cubana	126	45	8	955
Atléctico Vedado	123	66	11	945
Paramount	144	55	13	938
Havana Electric	132	48	12	938
Venus	180	83	18	936
Víbora Tennis	174	66	23	913
Dep. Sansó	123	61	21	898
Dep. C. Azul	158	55	23	831

BATTING AVERAGE INDIVIDUAL hasta 300 en 6 ó más veces

	V.	C.	H.	Ave.
A. González (AV)	7	2	4	571
M. Avoy (AC)	21	6	10	476
J. Febles (C.)	15	3	7	467
J de la Cluz (P.)	20	7	9	450
J. Vázquez (CA.)	18	4	8	444
J Estrada (V)	23	8	10	435
A. Reta (VT)	28	4	12	428
C. Betancourt (AV)	14	3	6	429
M. Molina (AV)	17	3	7	412
C. Martínez (VT)	22	5	9	409
J. Yero (V.)	25	9	10	400
A Rodríguez (HE)	23	4	9	391
M. Docal (VT)	18	3	7	389
P. Dorticós (P.)	18	3	7	389
H. Yero (V.)	16	5	6	375
F. Rodríguez (C)	24	6	9	375
C. Padilla (V.)	27	7	10	370
Villaverde (DS)	11	1	4	364
R. Ruiz (C.)	25	5	9	360
R. Delgado (C.)	25	3	9	360
L. Esquivel (V.)	14	4	5	357
D. Pérez (V.)	34	10	10	353
M. Suárez (AC)	20	4	7	350
R. Morales (VT)	23	6	8	348
F. Guerra (AC)	23	5	8	348
T. Noval	23	1	8	348
Fernández (CA.)	9	0	3	333
M. Díaz (C.)	12	3	4	333
F. González (C.)	6	1	2	333
F. Soler (HE)	22	6	7	318
Fernández (HE)	99	5	6	316
A. Torres (CA.)	3	1	4	308
J Hernández (DS)	13	2	4	308
Hernández (V.)	13	4	4	308
Barreras (DS)	10	2	3	300
Ruisánchez (AC)	10	3	3	300

Junio 7 de 1933.

ANTONIO CONEJO,
Compilador oficial.

SIGUEN CAYENDO LOS BUCANEROS DEL PITTSBURGH

Perdieron por la tercera vez consecutiva contra el Chicago de Charlie Grimm

CHICAGO, junio 7. (AP.) — Los Cubs del Chicago pasaron a medio juego del tercer lugar de la Liga Nacional al ganarles tres juegos a los decaídos Piratas completando la serie con un triunfo de 7 por 2.

Los Cubs sacaron del box a Bill Swift con un ataque de cuatro carreras, que tuvo de nota saliente un home run de Bill Jurgess en el segundo y agregaron tres más a expensas de Remy Kremer en el sexto.

Buy Bush pitcheó todo el game por los Cubs anotándose su quinto triunfo del año. Permitió nueve hits y dió seis bases por bolas, lanzando dos wild pitches que dieron pie a la anotación de dos carreras por los Piratas en el segundo y octavo inning.

Babe Herman encabezó el ataque de doce hits de los Cubs con dos triples, un double, una base por bolas y un sacrifice. Tuvo un día perfecto al plate y elevó su total de hits en los últimos cinco games a doce.

Floyd Vaughan, short stop de los Piratas, bateó tres de los hits de su team; un triple, un double y un single.

PITTSBURGH

	V.	C.	H.	O.	A.	E.
L. Waner lf	5	0	2	0	0	0
Vaughan ss	5	0	3	0	1	0
Traynor 3b	4	0	0	2	3	0
P. Waner rf	3	1	0	0	0	0
Lindtsrom cf	4	0	2	1	0	0
Suhr 1b	4	1	2	11	0	0
Piet 2b	3	0	0	3	5	1
Grace c	4	0	0	4	0	0
Swift p	1	0	0	0	1	0
Kremer p	1	0	0	0	2	0
X Comorsky	1	0	0	0	0	0
Hoyt p	0	0	0	0	1	0
XX Jensen	1	0	0	0	0	0
Harris p	0	0	0	0	0	0
Totales	36	2	9	22	13	1

x Bateó por Kremer en el 7
xx bateó por Hoyt en el 8.

CHICAGO

	V.	C.	H.	O.	A.	E.
English 3b	2	1	0	1	4	0
W. Herman 2b	5	2	2	1	5	0
F. Herman rf	3	1	3	4	0	0
Stephenson lf	5	0	1	2	0	0
Demaree cf	4	0	1	0	0	0
Grimm 1b	5	1	2	15	0	0
Hartnett c	4	1	2	4	0	0
Jurges ss	4	1	1	0	3	0
Bush p	3	0	0	0	4	0
Totales	35	7	12	27	16	0

Anotación por entradas

Pittsburgh	010	000	010	2
Chicago	040	003	00x	7

Sumario

Empujadores Grace, E. Herman, 2. Stephenson 2. Hartnett, Jurges 2. Two base hits. Vaughan, Suhr, F. Herman 2. Home run, Jurges. Sacrifices English, F. Herman Quedados en bases. Pittsburgh 13; Chicago 11. Bases por bolas, Swift 1; Kremer 3, Harris 1; Bush 6. Struck out Swift 1; Kremer 2; Hoyt 1; Bush 4. Hits a Swift 5 en 2 2.3 innings; Kremer 6 en 4 1.3 innings; Hoyt 0 en 1; Harris 1 en 1 inning. Wild pitchers, Bush 2. Pitcher derrotado Swift. Umpires Stark y Rigler. Tiempo 2.05

VEASE más SPORTS en la Página DIECISEIS

Reaparecen los Braves ganando contra el "Fila"

Canwell pitcheó muy buena pelota contra los Phillies y sólo les permitió 6 hits

BOSTON, junio 7. (AP.) — Después de dos días de descanso, los Braves de Boston volvieron al terreno hoy y derrotaron al Filadelfia, 3 por 1, en el game final de la serie.

A pesar de que la tribu le bateó duro a Jim Elliott dándole nueve hits, no anotaron hasta el séptimo.

Cantwell dejó a los Phillies en seis hits y solo se vió en apuros en el noveno cuando dió una base a Lee y lanzó a continuación un wild.

FILADELFIA

	V.	C.	H.	O.	A.	E.
Fullis cf	4	0	2	0	1	0
Bartell ss	3	0	1	1	1	0
Klein rf	4	0	1	2	0	0
Hurst 1b	4	0	0	12	2	1
Whitney 3b	3	0	0	0	1	0
Lee lf	3	1	0	0	0	0
Davis c	4	0	1	4	0	0
Finn 2b	2	0	0	3	6	0
McCurdy x	1	0	1	0	0	0
Elliott p	3	0	0	1	3	0
A Moore p	0	0	0	0	0	0
Dugas xx	1	0	0	0	0	0
Totales	32	1	6	24	14	1

x bateó por Finn en el noveno.
xx bateó por A. Moore en el noveno.

BOSTON

	V.	C.	H.	O.	A.	E.
Knothe 3b	4	0	0	3	0	1
Mowry lf	4	0	0	2	0	0
R. Moore rf	3	1	1	1	0	0
Berger cf	4	0	1	4	0	0
Jordan 1b	3	1	1	11	0	0
Urbanski ss	3	0	2	2	7	0
Hargrave c	3	1	1	3	0	0
Maranville 2b	4	0	2	1	2	0
Nantwell p	2	0	1	0	2	0
Totales	30	3	9	27	11	1

Filadelfia	000	000	001	—1
Boston	000	000	12x	—3

Empujadores: McCurdy; Jordan, Urbanski; Cantwell. Two base hits: Fullis; R. Moore; Jorgan. Bases robadas: Finn; Urbanski. Sacrifices: Bartell; Urbanski. Double plays: Whitney a Finn a Hurst; Bartell a Finn a Hurst; Maranville a Urbanski a Jordan. Quedados en bases: Filadelfia 8, Boston 8. Bases por bolas: Elliot 4; Cantwell 3. Struck out: Elliot 2; Cantwell 3. Hits: a Elliott 9 en 7 dos tercios innings; a A. Moore 0 en un tercio inning. Wild pitcher Cantwell. Pitcher derrotado: Elliott. Umpires: Magerkurth, McGrey. Tiempo: 1.40.

TOWNSEND LE GANO A JERRY EMARD, POR KNOCK OUT TECNICO

MONTREAL, junio 7.—AP.—Billy Townsend, de Vaucouver, welter weight, le ganó por k. o. técnico a Jerry Emard en el primer round de una pelea anunciada a 10, esta noche. La pelea sólo duró dos minutos y 40 segundos.

Townsend pesó 145½ libras y Emard 145½.

DERROTADOS LOS INDIOS OTRA VEZ POR LOS TIGRES

Con un fulminante ataque en el sexto acto, aseguraron el game los players de Harris

CLEVELAND, junio 7. (AP.) — En súbito ataque durante el sexto inning, en que marcó el paso Mariv Owen con un home run a los stands del right field los Tigres del Detroit derrotaron al Cleveland Indians por cuarta vez hoy, terminando la serie con cuatro matches de cinco a favor del Detroit.

Los Tigres le batearon a Oral Hildebrand cuatro hits e hicieron todas sus carreras en el sexto. Gehringer siguió a Owen con un texas leaguer al center. Walker dió hit al right y puso a Gehringer en tercera. Walker partió para segunda, pero el tira-tira Harley Boss envió la bola a tercera en un inútil intento por atrapar a Gehringer Walker llegó a segunda y los dos corredores anotaron al dar Greenberg un single.

DETROIT

	V.	C.	H.	O.	A.	E.
White, cf	4	0	0	1	0	0
Owen, 3b	4	1	2	2	1	0
Gehringer, 2b	4	1	1	3	4	0
Stone, rf	4	0	0	3	0	0
Walker, lf	4	1	2	3	0	0
Greenberg, 1b	4	0	1	11	1	0
Rogell, ss	4	0	1	2	5	0
Hayworth, c	3	0	1	2	0	0
Bridges, p	3	0	0	0	1	0
Totales	34	3	8	27	12	0

CLEVELAND

	V.	C.	H.	O.	A.	E.
Porter, rf	4	0	1	1	0	0
Cissell, 2b	4	0	1	2	3	0
Boss, 1b	4	1	0	10	2	0
Averill, cf	3	0	1	4	0	0
Vosmik, lf	4	0	2	1	0	0
Kamm, 3b	4	0	0	2	1	0
Myatt, c	3	0	0	5	1	0
Knickerbocker, ss	2	0	0	0	5	0
Morgan (zzz)	1	0	0	0	0	0
Hildebrand, p	1	0	0	1	1	0
Powers (z)	1	0	0	0	0	0
Hudlin, p	0	0	0	0	0	0
Pytlak (zz)	1	0	0	0	0	0
Bean, p	0	0	0	0	0	0
Totales	32	1	6	27	14	0

(z) Bateó por Hildebrand en el 6o.
(zz) Bateó por Hudlin en el 7o.
(zzz) Bateó por Knickerbocker en el noveno.

Anotación por entradas

Detroit	000	003	000	—3
Cleveland	000	100	000	—1

Sumario

Empujadores: Greenberg 2; Owen; Vosmik. Home runs: Owen. Stolen bases: Walker. Double plays: Owen, Greenberg y Rogell. Quedados en bases: Detroit 7; Cleveland 7. Bases por bolas: Bridges 3. Struck outs: Bridges 2; Hildebrand 4; Hudlin 1. Hits :a Hildebrand 7 en 6 innings; a Hudlin 0 en 1 inning; a Bean 1 en 2 innings. Pitcher derrotado: Hildebrand. Umpires: Kolls, Owens y Ormsby. Tiempo: 1.56.

Ascienden los "White Sox" al segundo lugar

Mientras derrotaban a los Browns del St. Louis, los A-s vencían al Wáshington

ST. LOUIS, junio 7. (AP.)— Los White Sox del Chicago pasaron al segundo lugar de la Liga Americana hoy, como resultado de la derrota que le propinaron a los Browns del St. Louis, 4 por 1 mientras los A-s vencían al Washington. Esta es la quinta victoria consecutiva de los Sox sobre los Browns. Gaston y Hadley parecieron bien matcheados en el box hasta el noveno, cuando los Sox anotaron dos carreras por dos hits, dos bases y un error de Hadley.

CHICAGO

	V.	C.	H.	O.	A.	E.
Hayes 2b.	5	0	3	0	4	0
Haas cf.	5	0	1	3	0	0
Swanson rf	4	0	2	3	0	0
Simmons lf.	3	1	1	5	0	0
Appling ss.	3	0	1	2	1	0
Kress 1b.	4	0	0	8	0	0
Dykes 3b.	2	1	0	1	1	0
Berry c.	2	0	0	4	1	0
Grube c.	0	1	0	1	0	0
Gaston p.	4	0	0	0	0	1
Webb x.	1	0	1	0	0	0
Lyons xx.	0	1	0	0	0	0
Totales	33	4	9	27	7	1

x bateó por Berry en el octavo.
xx corrió por Webb en el octavo.

SAN LUIS

	V.	C.	H.	O.	A.	E.
Scharein ss.	5	1	1	1	4	0
West cf.	4	0	2	5	0	0
Garms lf.	3	0	1	0	0	0
Campbell rf.	3	0	2	2	0	0
Burns 1b.	4	0	0	6	0	0
Storti 2b.	4	0	0	3	3	0
Gullic 3b.	4	0	1	2	2	0
Shea c.	3	0	0	8	1	0
Hadley p.	3	0	0	0	1	1
Reynolds z.	1	0	0	0	0	0
Totales	34	1	7	27	11	1

z bateó por Hadley en el noveno.

Anotación por entradas

Chicago	010	000	012	—4
San Luis	001	000	000	—1

Sumario:

Empujadores: Simmons; Campbell; Haas; Hayes. Two base hits: West, Campbell. Three base hits: Appling. Home run: Simmons. Double plays: Scharein; Storti y Burns, 2. Quedados en bases: Chicago 7; San Luis 9. Bases por bolas: Gaston 3; Hadley 3. Struck out: Gaston 2; Hadley 5. Umpires: Moriarity y Geisel. Tiempo: 2 horas 7 minutos.

Jimmy Wilson, de los Cardenales, es más inteligente que Gabby Hartnett, de los Cubs, pero analizados en conjunto, el receptor del Chicago luce superior. Preferimos a López sobre Mancuso. Averill nos gusta ahora más que Combs. Jimmy Dykes es la mejor tercera base de la Liga Americana.

ESPERA PRESENTAR FUERTE BATALLA EN NATACION EL TEAM DEL C. MILITAR

Aún cuando los críticos esperan mucho del Yacht Club y del Miramar, los muchachos del Círculo Militar están seguros de ofrecer buena batalla. Buena representación a los eventos

HUMBERTO DOVO REGRESA EL MARTES DE NEW YORK

(Por DAN)

Expirado el plazo de inscripción para las grandes justas mixtas de natación que han de ofrecerse a fin de semana en la hermosa piscina del Hotel Nacional, podemos asegurar que los amantes del sport han de presenciar eventos de muchísimo interés en el cual se pondrá a fuerte prueba la eficiencia de nuestros nadadores.

Ayer tarde se completó el quinteto de contendientes cuando un representante del Círculo Militar irrumpió en las oficinas de la Federación e hizo la inscripción formal de su poderoso equipo. Los chicos de la Playa tienen un conjunto formidable, quizá más formidable de lo que muchos suponen y serán contrarios fuertes del Yacht Club y del Miramar Yacht en la decisión de los eventos.

El joven delegado de los militares nos decía ayer animado:

«Los expertos nos están descartando, pero, recuerda bien esto que te digo hoy: el team que desee triunfar el sábado tendrá que vencer al team del Círculo Militar. Nuestras nadadoras están en su mejor forma y ellas serán las que decidan prácticamente los eventos.

El comunicante nos habló también de las condiciones de Walter Calas, que ha de encontrar en esas competencias una hermosa oportunidad para demostrar que es hoy día uno de los mejores nadadores juniors de Cuba, y nos aseguró que Oscar Martínez Conill podrá sentar un nuevo record en los doscientos metros de pecho. «Oscar está nadando en forma,—nos dijo—, y puede que haga menos de 3:00 en los doscientos».

Teniendo en cuenta este entusiasmo de los muchachos de Titó Silverio, así como el hecho de que el Miramar Yacht Club tiene poderosa representación y que el Habana Yacht Club se valdrá de las brillantes enseñanzas de Manolo Díaz para apoderarse del triunfo, esperamos que las competencias del sábado resulten otro éxito grande, en el cual capturará todos los honores el sonriente y batallador Carlos Alfonzo.

Mañana daremos detalles completos de los heats. Hoy se formarán en la Federación.

DOVO REGRESA EL MARTES

Humberto Dovo, sonriente y popular «Musculito», hijo de un viejo y entusiasta deportista como Jesús Dovo, regresará a estas playas el próximo martes por la mañana. Humberto viene en el «California», después de haber pasado una larga estancia en la Universidad de Columbia, donde está cursando sus estudios.

Tan pronto regrese, Humberto iniciará sus prácticas para representar al Círculo Militar en las justas próximas.

Véase a continuación la inscripción del Círculo:

200 metros de pecho para hombres: Oscar Martínez Conill; Fernando Foyo; Rodolfo Schnier; J. Castillo (suplente).

100 metros libres para mujeres.—María Carlota Llanio, G. Platt, L. Schnier y M. Chapman (suplente).

200 metros libres para hombres.—José Vivó; A. L. Mola; Moisés Hernández y Walter Calas (suplente).

50 metros de espalda para mujeres.—G. Platt, A. Armand y Mrc. Rodríguez.

100 metros de espalda para hombres.— Carlos Rojas, Odelin Arnao, Justo Rodríguez y Oscar Martínez Conill (suplente).

100 de pecho para mujeres.—Mrc Rodríguez.

50 metros libre para mujeres.—María Carlota Llanio, L. Schnier, A. Armand y M. Chapman (suplente).

100 metros libre para hombres.—Moisés Hernández, J. Herrera, G. M. Bustamante y Walter Calas (suplente).

200 metros libre para mujeres.—L. Schnier, Mrc. Rodríguez, A. Armand y G. Platt (suplente).

Diving para hombres.— N. Henry; M. Recarey; C. Leonard; A. L. Mola.

Relevo mixto de 200 metros (4 por 50).—M. Chapman, M. C. Llanio, Walter Calas, Moisés Hernández, G. Platt, Oscar Martínez Conill; G. M. Bustamante (suplentes); O. Arnao y J. Herrera.

MARIO KID SANCHEZ REPRESENTA LA INTERROGACION MAS GRANDE DEL RING

Es un muchacho inconsistente, pero ahora parece encontrarse en período ascendente. El Conguito tendrá que pelear mucho y bueno para derrotarle. Habrá sorpresa el sábado próx

Mario Kid Sánchez es la interrogación más grande que se nos ha presentado últimamente en nuestro boxeo. Mario vino a Cuba a ver a sus familiares y con el propósito de hacer una o dos peleas y después volverse a México, donde cuenta con grandes simpatías. Pero tuvo la fatalidad de enfermarse y bajar de peso extraordinariamente.

Mario Kid peleó no hace muchos meses en Tampa con el Chino Alvarez y logró unas tablas con él. En México era compañero de gimnasio de Baby Arizmendi, y según nos ha dicho, jamás pudo dar menos de 128 libras en peso de pelea. Por eso, muchos creían que en 118 libras está muerto. Y, no obstante, por sus grandes conocimientos, pudo vencer a todos los bantam weights del patio, enviando a muchos de ellos a la lona...

¿Qué pudo hacer, frente a Mario Kid Sánchez Panchón Martínez?..

Y, por eso, se sigue con gran cuidado los entrenamientos del contrario que Conguito tendrá el sábado. Si Mario está nada más que medianamente bien, debe ganar su pelea. Un hombre que ha entablado con el Chino Alvarez, light weight que aquí no tenía contrarios, bien puede vencer a cualquier hombre. Y Conguito, al fin y al cabo, no es más que un feather weight.

Jess Losada, que tiene a su cuidado al titular de los pesos gallos cubanos, nos decía ayer, en el estadio:

—Hemos buscado precisamente esta pelea porque queremos que el público vea a Mario en su peso real.

Antes de salir para el extranjero Sánchez va a demostrar todo lo que él es capaz de hacer. Y me parece que nadie mejor que Conguito.

—Ahora todo el mundo cree que Conrado Conde no puede ser vencido por ningún feather weight de Cuba. Nosotros vamos a demostrar lo contrario. Y conste que hemos buscado al contrario más peligroso del peso. Conguito ha estado peleando con light weights. El sábado va a tener un rival de su misma división... Pero veremos si puede ganarle como le ha hecho a los otros».

Después le pedimos también unas impresiones sobre Humberto Casal y «Jess» nos dijo:

—Humberto Casal está desarrollándose. No ha dado aun todo lo que es capaz porque está creciendo y ganando peso. Hace unos meses apenas era un feather. ahora, dudo mucho que entre en el límite de los welters. Está muy bien y ha ganado cerca de diez libras desde la noche que peleó con Quintanita. Su mano derecha, como es natural, ha adquirido mucho más punch y nadie puede pensar que le busco una palomita.

Casal va a pelear con un hombre de ciento cincuenta y dos libras, acostumbrado a pelear con hombres buenos, como lo es Antonio Horas. Ha vencido, además, a Julián Miravé y otros. Y, a pesar de ello, confío que no me derrote a Humberto.

La presencia de Casal, que aquí gusta mucho, sobre todo, después de lo que hizo frente a Quintanita la de Conguito y Mario Kid Sánchez va a conseguir que Aramis y Parga, consigan una entrada fenómeno.

El programa ofrece también otro atractivo la despedida de Pedro Herrera, que se va a Europa mandado a buscar por Pincho Gutiérrez Herrera se porta como un valiente, pues va a enfrentarse con Pepe el Herrero, especialista en desbaratar viajes, como lo demostró frente a Mongo Pérez.

En la famosa jugada de Fred Merkle, a quien llamaron «cabeza de marfil», Fred conectó un hit al center, enviando un hombre a tercera. A continuación, el siguiente bateador pegó otro hit para meter la carrera de la victoria, pero Merkle se olvidó de correr de primera a segunda y el batazo se convirtió en un out forzado... el tercero de la entrada.

Cartas de Nueva York

En su última visita a esta ciudad los tribeños de Connie Mack resultaron duramente batidos por los Yankees. Johnny Allen los dominó y sólo les permitió un hit en nueve innings

EARNSHAW DIO LUGAR A QUE MACK LO CASTIGARA

(Por Humberto PI MUÑOZ, Corresponsal Especial de Sports)

NUEVA YORK, junio 5. (Por correo aéreo).

Después de la doble jornada de ayer domingo, el Filadelfia ha abandonado esta ciudad. Se ha marchado bajo un gran pesar y después de experimentar serios trastornos en su lucha por el pennant. Aquí ha sufrido uno de los fracasos más completos que pueda tener un team de base ball en el corto espacio de tres días.

Perdieron cuatro juegos seguidos, haciendo el total de ocho derrotas frente a los Yankees en igual número de desafíos.

Los Atléticos, asimismo han bajado del segundo al cuarto lugar de la contienda. en donde hoy los observamos haciendo desesperados esfuerzos por detener su repentino descenso hacia los confines de la segunda división.

Perdieron uno de esos juegos después de anotar once carreras en el tercer inning de un match, en el que los Yankees rispostaron salvajemente para visitar la accesoria de Margot en diez ocasiones mientras duraba una gran fiesta de bateadores.

Johnny Allen los dominó completamente durante los nueve innings del segundo encuentro de ayer, permitiéndoles conectar un hit tan solamente.

El gran Lefty Grove fué bateado fácilmente cuando lo enviaron al box en el octavo inning del primer choque de la serie. Ello produjo gran efecto en las filas Atléticas, toda vez que Grove había obtenido nueve triunfos como pitcher relevo siendo cinco de ellas en sucesión.

Los lanzadores del conjunto local se apuntaron cuarenta y seis struck outs en los cuatro juegos. Jimmy Fox, el nuevo monarca de los jonrones, fué quién más se ponchó. Recibió ocho struck outs en once excursiones al home, cinco de ellos fueron seguidos.

Johnny Allen, tan conocido entre los fanáticos habaneros, estuvo muy cerca de pitchear un juego perfecto en la tarde de ayer ante la mayor concurrencia que asiste a un parque de base ball en la presente campaña; después que Russ Van Atta había limitado en el primer juego el ataque del Fila a seis hits. permitiendo solamente dos carreras en el cuarto inning.

Allen tuvo una tarde espléndida. Con dos outs en el primer episodio dió una transferencia a Johnson, y poco después Coleman produjo el único single de su team. Este fué una línea floja al jardín derecho. Después de ese momento, Johnny hizo que muchos bateadores fueran fáciles outs en la inicial; ponchó a once de ellos, y únicamente en dos ocasiones requirió algún esfuerzo de sus compañeros para detener el ataque de los rivales. En el séptimo inning Chapman realizó una soberbia cogida en una línea baja salida del bate de Johnson, y en el octavo Joe Sewell hizo una gran jugada sobre un tremendo roller de Williams.

Rube Walberg, a pesar de haber pitcheado durante un inning y un tercio en el juego del sábado, volvió a ocupar el box el domingo con gran éxito. Sostuvo un cerrado duelo con Allen hasta el octavo asalto, en que los Yankees anotaron cinco veces al conectar otros tantos hits ayudados por una mala tirada de Higgins.

Lo más notable de todo lo ocurrido en esta serie Yankees-Atléticos, fué quizá el caso que dió lugar a la multa y suspensión de George Earnshaw. Ello ha sido, al mismo tiempo, un factor bastante importante en la gran catástrofe sufrida por los ex campeones.

Como dato curioso diremos al lector lo que Connie Mack declaró en el palco de la Prensa poco después de celebrado el juego del viernes. Entonces Connie estaba muy optimista respecto a su lanzador estrella, y habló así:

«Acabo de sostener una conversación con Earnshaw—dijo—y creo que ello era lo único que él necesitaba. Ahora le he hecho ver lo tonto de su manera de actuar. Los peloteros son muy graciosos algunas veces; piensan como chiquillos y, al menos que alguien los detenga a tiempo, actúan como criaturas sin sentido. No existe razón para que Earnshaw esté descontento, de esto lo he convencido; todo se ha arreglado satisfactoriamente. En el juego del domingo lo veremos en acción».

No hubo necesidad de esperar al domingo. Connie Mack ordenó a Earnshaw que fuera al bull pen dispuesto a entrar en juego tan pronto como el novato Gowell Claset diera señales de debilidad.

En el quinto inning mandó a buscar a Earnshaw, quien, en vez de calentarse el brazo, dormía tranquilamente sobre un banco, a la sombra producida por una gran pared y batido por una brisa tropical.

AHORA
...se fabrica la GEM DOBLEFILO
...además de la predilecta de UNFILO!

Ha llegado ... la nueva hoja GEM Doblefilo! La misma hoja plana, fuerte y rígida—el mismo acero de cirugía que tanta fama ha dado a la hoja GEM UNFILO. Una hoja gruesa con filos anchos, en forma de cuña, imposibles de obtener en una hojita delgada y delicada como un pedacito de papel. Y bueno es recordar que los dos filos están numerados para que Ud. pueda saber inmediatamente qué filo usó al afeitarse la vez anterior. La nueva DOBLEFILO puede usarse únicamente con la máquina GEM MICROMATIC, mientras que la siempre popular UNFILO sirve para cualquiera máquina GEM no importa cuándo se ha comprado. Más amigos para la GEM—más afeitadas por hoja!

De venta en todos los establecimientos del ramo

HOJAS GEM

Si prefiere la ANTIGUA y leal hoja, la GEM DOBLEVIDA puede obtenerla en cualquier establecimiento a un precio más económico.

Oferta Especial

Emile Hausmann, Zulueta 39-F., Habana.

Adjunto le envío 25 centavos en sellos de correo o timbre para un estuche completo de prueba de una Máquina GEM MICROMATIC, una hoja de UNFILO y otra DOBLEFILO.

Nombre ....
Calle y número ....
Ciudad ....

M.E.C.D. 2016

ATACANDO DURO AL FINAL EMPATAN LOS A'S CON LOS SENADORES

GRAN PROGRAMA BALOMPEDICO SE OFRECERA EL DOMINGO EN EL STADIUM CERVEZA TROPICAL

Resultado de los juegos de ayer

LIGA NACIONAL

Chicago 7; Pittsburgh 2.
Boston 3; Filadelfia 1.

LIGA AMERICANA

Washington 13; Filadelfia 13.
Detroit 3; Cleveland 1.
Chicago 4; San Luis 1.

ESTADO DE LOS CLUBS

LIGA NACIONAL

	G.	P.	Ave.
New York	27	17	614
San Luis	28	18	609
Pittsburgh	25	20	556
Chicago	26	22	542
Cincinnati	23	23	500
Boston	21	27	438
Brooklyn	18	25	419
Filadelfia	16	32	333
Totales	184	184	

LIGA AMERICANA

	G.	P.	Ave.
New York	31	13	705
Chicago	26	20	565
Washington	27	21	563
Filadelfia	23	20	535
Cleveland	26	24	520
Detroit	22	25	489
San Luis	17	33	340
Boston	14	30	318
Totales	187	187	

JUEGOS SEÑALADOS PARA HOY

LIGA NACIONAL

Cincinnati en Pittsburgh.
Chicago en San Luis.
Boston en Brooklyn.
Filadelfia en New York.

LIGA AMERICANA

New York en Filadelfia.
Washington en Boston (2)
San Luis en Cleveland.
Detroit en Chicago.

Cuando prepare su viaje al extranjero usted debe pensar en la manera más segura y conveniente de llevar sus fondos.

Una Carta de Crédito del Bank of Nova Scotia resuelve su problema.

THE BANK OF NOVA SCOTIA

O'Reilly y Cuba, Oficios 28, Ave. de Italia 63, Padre Varela 650.
Camagüey, Cienfuegos, Manzanillo y Santiago de Cuba.

N. GELATS y Cía.

Habana. BANQUEROS Aguiar 106-108

Vendemos cheques de Viajeros
Pagaderos en todas partes del mundo
y Cartas de Crédito Circulares
en las mejores condiciones.

"SECCION DE CAJA DE AHORROS"

Recibimos Depósitos en esta Sección Pagando el 2½ por 100 Anual. Todas estas operaciones pueden efectuarse también por Correo.

Compañía
Trasatlántica Española

SERVICIO DE VAPORES CORREOS

PROXIMAS SALIDAS

PARA NEW YORK, VIGO, CORUÑA, GIJON, SANTANDER Y BILBAO:
„ "HABANA" Junio 15
„ "C. COLON" Julio 16

PARA VERACRUZ: 48 HORAS DE VIAJE:
„ "HABANA" Junio 8
„ "C. COLON" Julio 9

PARA NEW YORK, CADIZ Y BARCELONA
"MAGALLANES" .. .. Junio 22

PARA GUATEMALA, COSTA RICA, PANAMA, COLOMBIA, CURAZAO, VENEZUELA Y LAS PALMAS (Canarias)
Vapor "MARQUES DE COMILLAS" .. .. Junio 8

Seguridad, Confort, Esmerado Trato.
Camarotes superiores para el pasaje de 3a. clase. Excelente comida con servicio de camareros; Vinos españoles en todas las comidas

GARCIA & DIAZ, Ltda.
Agentes Generales
PALACIO DE LA LONJA Teléfonos: M-6911 y M-6912
Habana

SPORTS **DIARIO DE LA MARINA** SPORTS

PAGINA DIECISEIS HABANA, JUEVES, 8 DE JUNIO DE 1933 AÑO CI

BILLY PETROLLE QUIERE VOLVER AL RING CONVERTIDO EN PODEROSO WELTER WEIGHT

El llamado Expreso de Fargo se niega a admitir que está en decadencia y hace lo posible por dejar buena impresión de su entrenamiento. Peleará

(Por LANK LEONARD, Especial al DIARIO DE LA MARINA)

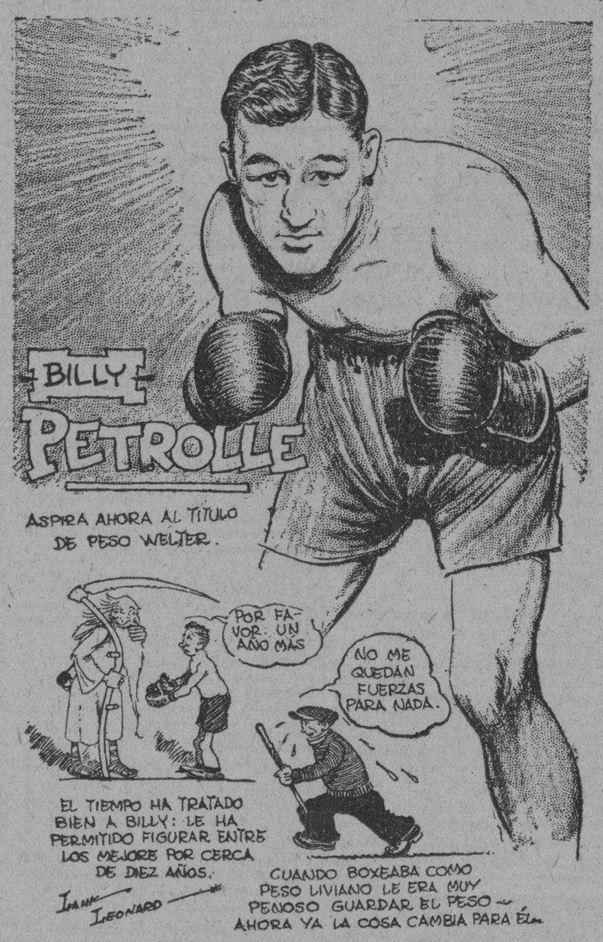

Billy Petrolle, el veterano del cuadrilátero, tan conocido con el sobrenombre de «El Expreso de Fargo», no se halla dispuesto a admitir que hayan pasado ya para él sus tiempos del ring. Hoy se prepara para entrar de lleno en la división de los pesos welter y está seguro de conquistar en ella un título.

Después de diez años, durante los cuales hizo tan rudos como inútiles esfuerzos para coronarse rey y señor de los boxeadores de 135 libras piensa hoy, y con mucha razón, que si alguna vez ha de ver su nombre entre la lista de los campeones del ring tendrá que renunciar a su empeño de rebajar de peso.

No siendo ya joven, de acuerdo con las reglas que dan la medida de la juventud en el cuadrilátero, el hombre, naturalmente, ha ido echando carnes y cada vez que se pone de pies sobre la bácula ve, todavía con sorpresa, que la aguja sube cada día más arriba de las 140 libras. ¿Qué hacer? ¿Pretender rebajar más? Sería insensato. El mejor remedio es el que por fin ha adoptado. Entrar a otra división más pesada.

Se sintió débil cuando, para pelear con Canzoneri, rebajó al límite de los pesos ligeros, en noviembre del año pasado y débil estuvo cuando se batió con Barney Ross en Chicago, pesando entonces 138 libras. Más de aquí en adelante la cosa será diferente: las privaciones y el demasiado ejercicio que antes hacía para reducir, ya no disminuirán su vigor. Entrando al ring con 147 libras, piensa él, recobrar la antigua potencia de sus puños que lo hizo tan famoso hace dos años.

Pocos boxeadores han tenido la gran resistencia del viejo «Expreso de Fargo». La primera vez que tuve ocasión de verlo en acción fué en 1926 en Nueva York. Era ya un pugilista de pelo en pecho. Aquella vez se batió con un español llamado Hilario Martínez que pegaba muy recio y demostró tal poder de puños como rara vez he visto entre boxeadores de pequeña talla. Alcanzó a Martínez en la barba con uno de sus famosos «hooks» de la izquierda y el español voló por encima de las cuerdas para aterrizar de cabeza en el alero del tablado, precisamente encima de nuestro barco de la prensa.

Dejé el estadio aquella noche convencido de que Billy era el candidato más seguro para la corona de los pesos ligeros, pero me vi obligado a rectificar mi opinión cuando Sid Terris le dió una verdadera lección de box poco tiempo después. Más adelante fué vencido también por Billy Wallace, Kid Kaplan, Tommy Grogan, Bruce Flowers, Ray Muller y Jack «Kid» Berg, y, en los años que siguieron lo hizo tan mediocremente que creí que sería catalogado en los anales pugilísticos como uno de los fracasados y que se le recordaría apenas como a peleador de potentes puños, pero nunca como a boxeador acabado de la talla de los campeones.

Luego, en 1930, me hizo cambiar otra vez de opinión. En aquel año venció por puntos a Canzoneri y dió a McLarning la tunda más fenomenal que el pequeño irlandés haya experimentado en sus días de boxeador. Para que nada faltase completó aquellos sorprendentes triunfos con una serie de knockouts aplacados a King Tut, Justo Suárez, Billy Tovnsend, Eddie Ran y Battalino. Habría que ser muy testarudo para no cambiar de parecer acerca de este muchacho que nos llevaba de sorpresa en sorpresa.

Hoy Petrolle tiene 28 años. No hay duda que los resortes de sus piernas han sufrido la oxidación natural del tiempo, pero hay que admitir también que cuando no se debilita por los esfuerzos que hace por pertenecer a una clase que ya no es la suya, lleva al ring los puños cargados de dinamita. Es de esperar que como welter consiga lo que no pudo obtener en diez años como lightweight.

ACUERDOS TOMADOS POR LA FEDERACION NACIONAL DE FUTBOL

El domingo se ofrecerá uno de los programas más interesantes de la temporada en La Tropical

Los últimos acuerdos tomados por la Federación de futbol son:

Dando cumplimiento a una comunicación enviada por el Club Deportivo Centro Gallego, se acordó darle posesión del cargo de presidente de la Federación al señor Pedro Gil González que le corresponde por derecho propio al ser presidente del club campeón.

Pasar a la Asamblea de Delegados una comunicación suscrita por conocidos deportistas, uniéndola a otra enviada con anterioridad y relacionada con la adhesión al homenaje que se proyecta hacer al conocido jugador, señor Francisco Alvarez Peña.

El Comité se dió por enterado del fallo adoptado por la Asociación de Foot Ball de la República de Cuba en cuanto al recurso presentado por el Olimpia Sporting Club.

Darle las más expresivas gracias al Colegio de Belén por la fina cortesía y la especial atención que ha tenido para con este organismo al enviarle un interesante cuadro que representa el conjunto de los equipos de futbol que tiene tan prestigioso plantel de enseñanza, expresándole al mismo tiempo que ha sido puesto en un lugar preferente del salón de sesiones.

En cuanto a una comunicación enviada a esta Federación y suscrita por cierto número de árbitros exceden tes, se resolvió no tratarla por entender que lo que piden es la exclusiva competencia del Colegio Provincial de Arbitros. Igualmente y la misma resolución se le dió a otra enviada por el señor Pagés pidiendo a este organismo el levantamiento de un castigo que le impuso con anterioridad.

Dar a conocer oficialmente a la afición balompédica que los partidos a celebrar con el Audax Club Sportivo de Chile, son los siguientes: julio 2, Deportivo Centro Gallego; Julio 9, Fortuna Sport Club y Julio 16 Juventud Asturiana. Los demás partidos preliminares de esta serie se confeccionarán en la próxima reunión ordinaria del Comité Directivo, rigiendo para estos partidos internacionales los siguientes precios: caballeros $0.50, señoras $0.20 y asientos de preferencias y sillas de palcos a 20 centavos.

Descalificar QUINCE DIAS por insultar al árbitro al jugador Manuel Rodríguez Benítez, del Club Cultural.

Se aprobaron las actas de los partidos celebrados el pasado domingo en el Stadium Tropical.

Darse por enterados de las siguientes altas de jugadores: Por el Club Cultural, Bernardo Barrios Fernández, y Octavio Fernández Rivera, por el Rafael María de Labra; José Gutiérrez y por el Deportivo Templete Juan Antonio Vila y Felipe Reyes Baron.

Programa para el domingo día 11 de junio en el Stadium Tropical.

1.30 Deportivo P. Fernández vs. Deportivo Puentes Grandes.

2.40 Deportivo Centro Gallego vs. Iberia Foot-Ball Club.

4.15 Fortuna Sport Club, vs. Olimpia Sporting Club.

Delegado Deportivo el señor Jesús Lacera.

* * *

Relación de acuerdos adoptados por el Comité Provincial:

Dando cumplimiento a un acuerdo adoptado en la semana anterior por la Federación de Futbol de la Habana, se acordó suspender por tiempo indefinido para que actúe como capitán del Rafael María de Labra, al jugador Juan Hernández.

Referente al partido Athletic vs. Labra, el que no pudo terminarse motivado por un tumulto ocurrido entre ambos equipos, se acordó lo siguiente:

A—Solicitar del árbitro actuante una ampliación de informe en virtud de que no vienen en concordancia con los del Delegado Deportivo.

B—De acuerdo con el artículo 73 del Reglamento de la Federación, se acordó que el partido suspendido fuese éste celebrado en la primera fecha disponible a la terminación del campeonato.

C—Darse por convocados para la junta extraordinaria que tendrá lugar el viernes día 9 de junio para tratar exclusivamente sobre la ampliación de informes solicitados.

Programa para el domingo día 11 en el Campo Polar.

En opción al campeonato de Segunda Categoría.

3.00—Rafael María de Labra vs. Nacional Foot Ball Club.

4.10—Athletic Foot Ball Club vs. Deportivo Español.

Designar de Delegado deportivo para estos encuentros, al señor Victoriano Conde.

JONRONEROS

HOME RUNS DE AYER

Foxx, Athlétics	1
Bluege, Senadores	1
Berg, Senadores	1
Simmons, White Sox	1
Owen, Tigers	1
Jurges, Cubs	1

LOS LEADERS

Ruth, Yankees	11
Berger, Barves	10
Klein, Phillies	10
Gehring, Yankees	10
Harnett, Cubs	10

TOTALES POR LIGAS

Americana	179
Nacional	148
Total	327

TERMINARON EN UN EMPATE LOS A'S-SENADORES

Anotaron los últimos una carrera en el 14o. pero el juego no pudo continuar

FILADELFIA, junio 7 (AP.)— Los Senadores del Washington y los Atléticos del Filadelfia batearon la bola en firme, enviándola a todos los rincones de Shibe Park; pero no pudieron llegar a una decisión cuando un fuerte viento de tempestad y la oscuridad dió fin a la prolongada batalla en la mitad del décimo del Filadelfia, con los Senadores al frente catorce por trece. El score se volvió al inning anterior, quedando el match empatado trece a trece.

Los Senadores anotaron una carrera en su mitad del décimo y los Atléticos tenían un hombre en base cuando la tormenta obligó a los players a guarecerse.

Pegándole a Gowell Claset y Jim Peterson lo bastante para anotarles diez carreras en los dos primeros innings, los Senadores se mantuvieron con una ventaja a su favor que parecía decisiva, hasta que los Atléticos se soltaron en el octavo, con un ataque de cinco carreras que empató el score a once.

El octavo homer de Jimmy Foxx en el año, con dos en bases, fué el climax del ataque filadelfiano en esta entrada.

En el noveno, el Washington se puso con dos carreras al frente otra vez cuando Bluege y McAfee produjeron singles al batear de emergentes; pero los Atléticos repitieron el empate en su mitad de la entrada por doubles de Miller y Bishop y single de Cramer. Un double de Manush, un sacrifice y un infield out dieron a los Senadores su décimacuarta carrera. Coleman abrió la mitad del décimo de los A-s con un single y Russell fué enviado al box; pero antes de que pudiera pitchearle a Foxx se suspendió el game.

Earl Whitehill, Alvin Crowder y McAfee pitchearon por los Senadores contra un desfile de hombres de Mack que comenzó con Claset y siguió con Peterson, Rube Walberg y terminó con el joven de diecinueve años Raymond Coombs, sobrino de Jack Coombs.

WASHINGTON

	V.	C.	H.	O.	A.	E.
Myer, 2b	5	2	1	3	4	0
Manush, lf	4	2	2	3	0	0
Cronin, ss	5	1	1	2	3	0
Harris, rf	4	2	0	2	0	0
Schulte, cf	5	1	1	3	0	0
Kuhel, 1b	4	2	0	10	0	1
Bluege, 3b	5	2	2	1	3	0
Berg, c	4	1	2	3	0	0
Sewell, c	0	0	0	0	0	0
Whitehill, p	1	0	0	0	0	0
Crowder, p	2	0	1	0	1	0
Mc Afee, p	1	0	1	0	0	0
Totales	40	13	11	27	11	1

PHILADELPHIA

	V.	C.	H.	O.	A.	E.
Bishop, 2b	4	2	1	2	4	0
Cramer, cf	6	2	3	2	0	0
Johnson, lf	5	1	1	4	0	1
Coleman, rf	5	3	3	1	0	0
Foxx, 1b	4	3	2	9	1	0
Cochrane, c	1	0	0	2	0	0
Madjeski, c	4	0	1	4	0	0
Higgins, 3b	5	0	2	0	1	1
Williams, ss	5	1	2	3	3	1
Claset, p	0	0	0	0	1	0
Peterson, p	1	0	0	0	1	0
Finney (x)	1	0	0	0	0	0
Walberg, p	0	0	0	0	0	0
Miller (xx)	1	1	1	0	0	0
Totales	42	13	16	27	11	3

(x) Bateó por Peterson en el 8o.
(xx) Bateó por Walberg en el 9o.

Anotación por entradas

Washington	550	010	002—13
Philadelphia	400	010	152—13

Sumario

Empujadores: Cronin 2; Schulte 2; Kuhel; Berg 2; Bluege 4; McAfee, Goslin; Johnson; Coleman; Fox x5; Higgins; Williams; Madjeski; Cramer; Bishop. Two base hits: Cronin; Johnson; Williams; Coleman; Miller; Bishop. Three base hits: Foxx; Higgins. Home runs: Bluege; Berg; Foxx Bases robadas: Khel. Sacrifice: Manush. Double play: Bluebe a Myer a Kuhel. Quedados en bases: Washington 7; Philadelphia 8. Bases por bolas: Whitehill 3; Crowder 3; Claset 2; Peterson 3; Walberg 1. Struck outs: Whitehill 1; Peterson 3. Hits: a Whitehill 4 en 1 inning; a Crowder 9 en 6 2-3; a McAfee 3 en 1 1-3; a Claset 5 en 1 inning; a Peterson 4 en 7; a Walberg 2 en 1. Umpires: McGowan; Hildebrand y Summers. Tiempo: 2.28.

ENTRE MAX SCHMELING Y MAX BAER, TUNNEY ESCOGE A BAER

NUEVA YORK, (EP.)— El ex campeón mundial de boxeo Gene Tunney era decidido partidario del triunfo de Baer. Dijo que en caso de hacer una apuesta, apostaría al californiano.

«No creo en la decantada potencia de los puños de Schmeling—agregó—y creo que el promotor Jack Dempsey, llegado el caso de enfrentarse de «verdad» con cualquiera de sus dos pupilos, escogería a Schmeling por ser más suave». ¿No creen ustedes ahora en la infalibilidad de los papás del box?».

El escolar Rowe no ha demostrado todavía que es un pitcher de Liga Grande. Ha tenido buenos y malos desafíos. Todavía es muy temprano para dar un juicio definitivo sobre los reclutas. Johnny Allen fué el champion pitcher de la Liga Americana el año pasado. Este año no ha perdido un choque todavía.

Las noticias más comentadas ayer fueron las dadas por INFORMACION!

El Gran Diario de la Tarde de inconfundible personalidad.

Resumen, compendio y síntesis de cuanto ocurre en el mundo de algún interés para el lector.

La última noticia en el último minuto con un comentario diferente...

Compre **"INFORMACION"**

Abónese a **"INFORMACION"**

o lea **"INFORMACION"**

No espere a que se lo cuenten adquiera el hábito de leer

INFORMACION

Suscripción combinada con el
DIARIO DE LA MARINA
$0.50

Precio de venta en la calle
3 cts.

La HOLANDESA AMERICANA
(Holland-American Line)

Reanuda su servicio de pasajeros para los puertos del Norte de

ESPANA

El conocido vapor:

"MAASDAM"

saldrá fijamente para

Vigo, Coruña, Gijón, Santander y Rotterdam

EL DIA 3 DE JULIO

Para informes dirigirse a los señores:
R. DUSSAQ, S. en C.
OFICIOS 24. Habana. APARTADO 1617.
Telfs: A-5639 y M-6278.
O a los sub-agentes en todos los pueblos del interior de la isla.

Empresa Naviera de Cuba

Apartado No. 2490, Dirección Telegráfica: EMPRENAVE
Claves en uso: A. B. C., 4a. y 5a. Edición Western Unión Walkims and Apedis
SAN PEDRO No. 6.—HABANA

TELEFONOS: A-6236. Pasajes y Fletes: A-5315. Información general: A-4730 Departamento de Tráfico: A-3963. Almacén.

A-5034: Segundo Espigón de Paula: M-2630: Tercer Espigón de Paula.

NOTA.—Las escalas de Port Au-Prince, Aux Cayes (Haití), San Pedro de Macoris R. D. Aguadilla Mayaguez y Ponce P. R. Kingston, (Jamaica), son eventuales, esto es, se harán cuando el pasaje o la carga lo amerite

VAPORES EN SERVICIO: Presidente Machado; Baracoa, Cienfuegos, Eusebio Coterillo, Gibara, Guantánamo, Habana, Joaquín Godoy, Julián Alonso, La Fe, Las Villas, Manzanillo Rápido, Santiago de Cuba y Camagüey.

PUERTOS DE ESCALA: COSTA NORTE. — Puerto Tarafe Nuevitas, Manatí, (Victoria de las Tunas), Puerto Padre, (Chaparra) Gibara, (Holguín), (Velasco Bocas), Vita, Banes Nipe, Mayarí, Antilla, Preston, Baguá de Tánamo (Cayo Mambí), Baracoa, Guantánamo, (Ecquerón y El Deseo) y Santiago de Cuba

COSTA SUR.—Cienfuegos, Casilda, Tunas de Zaza, Santa Cruz del Sur, Manopla, Guayabal, Manzanillo, Campechuela, Media Luna, Niquero, Ensenada de Mora y Santiago de Cuba.

COSTA NORTE de VUELTA ABAJO.—Bahía Honda, Río Bayacoa, Puerto Esperanza, Santa Lucía, (Minas de Matahambre), Río del Medio, Dimas, Arroyo de Mantua y La Fe.

REPUBLICA DE HAITI.—Port-Au-Prince, Aux Cayes.

REPUBLICA DOMINICANA.—Santo Domingo, San Pedro de Macoris y Puerto Plata.

PUERTO RICO.—SAN Juan, Aguadilla, Mayagüez y Ponce.

JAMAICA.—Kingston.

WARD LINE

Los célebres vapores turboeléctricos
"MORRO CASTLE"
"ORIENTE"

Los vapores populares
"ORIZABA"
"SIBONEY"

¡Los vapores más veloces, mejores y más lujosos que hacen el servicio de pasajeros durante todo el año! Los bajos precios de pasaje comprenden camarote de primera clase y todas las comidas. Los viajes marítimos en su forma más encantadora — económica, veloz y cómoda.

a **NUEVA YORK**
$75 DE IDA $110 IDA y VUELTA

Dos salidas cada semana: Miércoles y Sábado.

a la **CIUDAD DE MEXICO**
$65 DE IDA $115 IDA y VUELTA

a PROGRESO $40 ida, $75 ida y vuelta.
VERACRUZ 55 ida, 105 ida y vuelta.
Salidas todos los Sábados.

Para mas informes, para reservar pasaje o comprar billetes dirigirse a la Oficina de Pasajeros y Boletos de la Línea Ward

EDIFICIO CENTRO ASTURIANO (Esquina de la Calle Obispo y Parque Central)
Teléfonos: A-6154 y M-7776

MOTONAVE ALEMANA **"ORINOCO"** MODERNA Y MUY RAPIDA

A ESPAÑA, (Vigo, Coruña, Gijón, Santander)
SOUTHAMPTON, BOULOGNE, AMBERES Y HAMBURGO

OFICINA TERCERA:
INQUISIDOR 37
TEL. M-8447

JUNIO 17
AGOSTO 19
OCTUBRE 21

AGENCIA:
LUIS CLASING
Ed. Hotel Plaza
Teléfono A-4878

HAPAG
HAMBURG-AMERIKA LINIE
COMPAÑIA HAMBURGUESA

M.E.C.D. 2016

TERMINARON LOS TRECE MARTES EN HONOR A SAN ANTONIO EN S. FRANCISCO

Con grandiosa solemnidad han terminado los Trece Martes de San Antonio de Padua en la Iglesia de San Francisco el día 6 del actual.

A las siete y media de la mañana celebró misa de comunión general el R. P. Fray Benigno de Iturriaga, O. F. M.

Después de esta misa se practicó el ejercicio de esta popular y piadosa devoción.

Esta misa se celebró en el altar de San Antonio de Padua dedicado el cual lucía un preciosísimo adorno floral.

A las nueve a. m., en el altar mayor, preciosamente engalanado con plantas y flores, tuvo lugar la misa solemne de ministros.

Siendo el Preste el Guardián R. P. Fray Serafín Ajuria, O. F. M., Diácono el R. P. Fray Pedro Aranguren, director de la Pía Unión de San Antonio de Padua y el P. Fray José Miguel Aldaz, O. F. M., de Subdiácono.

Predicó el Guardián de los Padres Franciscanos de Guanabacoa, R. P. Fray Guilermo Basterrechea. Versó sobre la humildad como fundamento y raiz de toda justificación.

Estuvo muy bien el Padre Guillermo al demostrar como Dios resiste a los soberbios y ensalza a los humildes. Y como al ver humillarse a los pecadores, les perdona y se muestra cariñosísimo padre.

San Antonio de Padua se humilló hasta anonadarse a sí mismo y por eso el Señor le ensalzó en tan alto grado.

Fué muy elogiado el sabio predicador.

Después de la misa, hubo una magnífica procesión antoniana por las naves del templo. Recogida ésta se dió a los enfermos la «Bendición» solemne de San Antonio de Padua. Es muy imponente su ceremonial.

Después de esta especial y solemne bendición, se practicó el ejercicio de los Trece Martes.

Se concluyó la grandiosa función antoniana con la veneración de su reliquia.

El Coro Seráfico de la Habana interpretó magistralmente la Misa de Ravanello a tres voces, al Ofertorio ejecutó musica clásica religiosa, el Padre Fray Benigno de Iturriaga, O. F. M. En la procesión y veneración de la Reliquia de San Antonio, los Himnos populares al bendito Santo nacido en Lisboa.

Todos estos cultos y adorno floral fueron costeados por la devotísima terciaria señora Elvira Pérez de Errasti, a quien se felicitó por su fervor antoniano.

Ahora se está celebrando la novena anual con toda solemnidad.

Concluirá el lunes 12 del actual a las cinco de la tarde con la bendición de los lirios de San Antonio, procesión y solemne Salve.

El mares, 13 del actual, festividad de San Antonio, gran función a las nueve de la mañana.

NOVENARIO PREPARATORIO PARA LA GRAN FIESTA DEL CARMEN EN EL STO. CRISTO

En la Iglesia parroquial del Santo Cristo del Buen Viaje, que sirven con apostólico celo los Padres Agustinos de la Habana, se celebró el segundo de los Miércoles del Novenario en preparación a la fiesta del Carmen.

Por la mañana, después de las Misas de 8 y 9, se rezó la novena y se veneró la Reliquia de Santa Rita.

De 9 y media a 5 y media fueron muchas las personas que en particular concurrieron a practicar la novena ante el altar de la Santa, abogada de los imposibles.

A las 5 y media y 8 y media de la tarde, el programa ha sido el siguiente: Santo Rosario y lectura de gracias y peticiones por el P. Jesús Herrero, O. S. A., sermón por el R. P. Claudio García, O. S. A.

Predicó sobre la grandeza y valor del dolor cristiano, haciendo ver cómo por el dolor las almas se elevan a la santidad.

El dolor sublimado por Jesucristo en la Cruz, es el más santo de los sacrificios, propiamente nuestros que a Dios podemos ofrecer.

Pone como a Santa Rita, en el suceso doloroso del asesinato de su queridos hijos y en otros muchos amado esposo, en la muerte de sus trances dolorosos de su vida. Como ella debemos sufrir unidos a Cristo para que tenga valor ante Dios y nos sirva de eterna salvación.

Después del sermón hace presente en nombre del Rector del Colegio San Agustín, anexo a la Parroquia, su gratitud a las familias habaneras que les habían confiado la educación de sus hijos en el curso de 1932 a 1933, el cual había terminado el 31 de Mayo último con muy buen éxito.

A petición de numerosas familias el Rector del referido Colegio R.P. Fray Pedro Huffnagel, había accedido al establecimiento de un Cursillo de Verano, cuyas horas de clase serán de 8 a 12 de la mañana durante los meses de Junio, Julio y Agosto.

Nos congratulamos con los Padres Agustinos del buen resultado del curso escolar y con las familias habaneras, por la apertura del Cursillo de Verano.

Después del sermón cantó el Ave María, de Blanquita Fernández de Castro de Jardines, la notable soprano señorita Tití Escobar, por la tarde.

Por la noche cantó el tenor señor Valentín Urrestarazu.

A ambos acompañó la señorita Criselda López, al órgano.

Terminado el canto, ejercicio de la novena, bendición del Santísimo Himno popular a Santa Rita de Casia y veneración de su Reliquia.

A todos estos cultos asistió un gran concurso de fieles.

LAS CONFERENCIAS DEL DR. ALMODOVAR EN LA REGION ORIENTAL

Según vemos en la prensa de aquella simpática tierra de tantos recuerdos llena, el paso del Dr. Almodóvar por algunas de sus bellas poblaciones ha sido un reguero de doctrina seguido de aclamaciones y entusiasmos.

Los Caballeros Católicos de Guantánamo invitaron al elocuente tribuno para que diera una Conferencia en el teatro de aquella ciudad, y su triunfo fué de tal resonancia que la Colonia española le hizo una nueva invitación para que brindase en su casa social otra conferencia. El tema de ésta «La evolución histórica de las civilizaciones latinas» fué un estudio acabado del proceso cultural de Europa, arrancando de las civilizaciones orientales y abarcando al final, como derivación, las americanas; los hechos, la crítica y la autoapreciación tuvieron en Almodóvar notas de verdadera originalidad.

En aquella misma ciudad presidió la iniciación segunda de los Caballeros Católicos, en la que pronunció un discurso formidable, lleno de doctrina y de optimismo. También habló en la primera iniciación de la Agrupación Juvenil Católica, tocando la fibra del modernismo aplicado a la nueva educación de la infancia, que fué una lección de sana pedagogía para los pequeños y para los grandes.

Guantánamo le colmó de atenciones y delicadezas de todo género.

En Manzanillo habló Almodóvar en el templo, en donde los oyentes pasaban de 1500. Habló con arrebatadora elocuencia sobre los tres puntos básicos de la sociedad: el indivíduo, la familia y el estado; teniendo párrafos de tal grandilocuencia que en la iglesia resonaron repetidas y frenéticas ovaciones. Todo el elemento intelectual celebró la conferencia del Dr. Almodóvar como algo vedaderamente excepcional. La prensa se extiende en alabanzas y consideraciones laudatorias.

En Santiago de Cuba invitado por el Excmo. e. Iltmo. Sr. Arzobispo de aquella archidiócesis, pronunció un elocuente discurso en el acto que con motivo del centenario de la fundación de las Conferencias de San Vicente de Paul, se llevó a cabo en el Colegio de los H.H. de La Salle. Expuso ideas tan nuevas cerca de la nueva cruzada de caridad mental que debe emprenderse, llevando la verdad a las inteligencias, que el público prorrumpía en ovaciones delirantes. Casi no había terminado de hablar cuando ya tenía comisiones comprometiéndole para otros actos. Almodóvar prometió volver a Santiago en viaje de propaganda para complacer a todos.

La labor de este infatigable orador, que pone al servicio de la causa su inteligencia y su palabra tan desinteresadamente, debe ser premiada como se merece, ya que tan escasos estamos de esta clase de hombres. Por nuestra parte enviamos a nuestro querido amigo, el Dr. Francisco J. Almodóvar con nuestra sincera enhorabuena el estímulo para que no desmaye en su tarea de evangelización y propaganda católico-social para bien de Cuba.

Comprendiéndolo así la prensa oriental le colma de adjetivos, muy merecidos por cierto, y le aliente en su campaña. ¡Adelante, Almodóvar!

SINTONICE LA ESTACION CMW
El DIARIO Hablado
Se trasmite todos los días
A las 7.30 a. m., 1 p. m. y 6 p. m.

ANUNCIOS CLASIFICADOS DE ULTIMA HORA

ALQUILERES

a1 HABANA.

$8 Casas acabadas de fabricar, 2 cuartos, baño, etc., a 10 minutos del Parque Central. Con sala, 4 cuartos, baño intercalado, etc., en $15.00. Otras a $12.00. Calle Justicia esquina a Arango, una cuadra Calzada Concha. Llaves, Bodega.
A-1 16621 7 Jun. 9

JOVELLAR 14, entre Aramburo y Hospital, sala, comedor, tres cuartos con closets, baño intercalado y comedor. Informes: A.-6420.
A-1 16630 7 Jun. 14

EDIFICIO MARTA, Consulado 7, casi esquina Prado. Moderno piso alto, para familia corta. Hay elevador permanente.
A-1 16629 7 Jun. 14

AMARGURA 56, ENTRE Compostela y Habana, para matrimonio de gusto. Se alquila un piso alto, con regio baño intercalado. Informa su propietario, en el mismo.
A-1 16486 6 Jun. 9

ALQUILERES

a1 HABANA.

MALECON 4, al lado del Unión Club, con entrada por San Lázaro 24, bajos, propio para Club o familia larga, con garage. Llaves en la misma. Informes: A.-6420.
A-1 16627 7 Jun. 14

CONCEJAL VEIGA 5, entre Estrada Falma y Luis Estévez, moderno chalet, comedor, sala, cinco habitaciones, jardín, portal, dos baños. Llaves al lado. Informes: A.-6420.
A-1 16626 7 Jun. 14

ARAMBURO 23, Mazón 31 esquina a Valle. Modernas casas, sala, comedor, tres cuartos baño. Precio rebajado. Informes: A.-6420.
A-1 16625 7 Jun. 14

MORRO 4, esquina Cárcel. Sala, comedor, dos cuartos, baño y patio. $20. Puede verse: 2 1-2 a 5 1-2 p. m.
A-1 16636 7 Jun. 14

PRADO 41, ENTRE Colón y Refugio. Se alquila la segunda planta, restaurada a todo lujo. Llave e informes en la primera planta. Telf. M-7166.
A-1 16 575 7 Jun. 10

ALQUILERES

a1 HABANA.

ACABADOS DE CONSTRUIR. Se alquilan 5 apartamentos en los altos de Obispo 70, esquina a Aguacate. Pueden verse a todas horas. Informes: Manuel Rodríguez, «La Dichosa», Obispo y Compostela. Telf. M-1804.
A-1 16619 7 Jun. 12

COMODAS CASITAS, con servicios modernos a precios reducidos. Lugareño 3 y Cuba 18, frente al Malecón nuevo. Informes A-6420.
A-1 16628 7 Jun. 14

a2 VEDADO.

PARTE ALTA, VEDADO
Alquílase segundo piso, acera sombra, muy fresco e independiente, propio para matrimonio o corta familia de gusto. 27 número 383, entre 4 y 6.
A-2 16594 7 Jun. 10

B. NUMERO 10, ALTOS, entre Quinta y Calzada, recibidor, sala, cinco cuartos, dos baños, comedor Estilo Español, cocina, pantry, dos cuartos para criados con sus servicios, garage con cultivo y servicios. Todo muy amplio. Las llaves en Calzada y B. Tienda de Ropa. Precio: $90.00. Telfs. A-6283 y FO-2173.
UH A-2 Jun 3

ALQUILERES

a5 J. DEL MONTE Y LA VIBORA

CALZADA DE LA VIBORA esquina Jenaro Sánchez, frente al paradero de la Havana Central. Moderno piso alto, sala, hall, dos habitaciones y terraza. Informes: A.-6420.
A-5 16632 7 Jun. 14

a9 ARROYO APOLO-CALABAZAR

EDIFICIO LOURDES, H. No. 184, entre 23 y 21, Vedado. Cómodas casitas, construcción americana, para familia corta. Alquiler razonable. Informes, el portero.
A-9 16631 7 Jun. 14

b1 NAVES-LOCALES.

O'REILLY 51
entre
Aguacate y Compostela
Para un buen establecimiento
Alquilo este magnífico
LOCAL
Informes
M-7911 e I-2692

b4 HABITACIONES.

O-REILLY 51
Se alquilan baratas y magníficas habitaciones, amueblادas y muy frescas, con abundantes baños, agua caliente a todas horas y teléfono.
Buen servicio y moralidad.
B-4

OFICINAS
Oficios 18 esq. a Lamparilla
Edificio Casteleiro Vizoso
Frente a la Lonja, la Aduana y Correos, el mejor lugar del distrito comercial.
Habitaciones espaciosas claras y frescas. Elevadores Otis. Servicio excelente.
Precios Razonables

SE OFRECEN

s1 CRIADAS-CRIADOS.

JOVEN ESPAÑOLA desea colocarse de criada de cuartos, comedor o manejadora, es cariñosa con los niños; tiene referencias y va a las afueras. Telf. F-2084.
O-1 16617 7 Jun. 10

SE OFRECEN

s1 CRIADAS CRIADOS.

SE DESEA COLOCAR una joven española, de criada de mano o manejadora, para una casa de corta familia y de moralidad; tiene referencias. Telf. F-4072.
O-1 16602 7 Jun. 10

DESEAN COLOCARSE dos muchachas blancas, para todos los servicios o para uno solo; tienen referencias. Telf. U-6724.
O-1 16591 7 Jun. 10

SE OFRECE MUCHACHA española, buena presencia, sirve perfectamente comedor, sabe coser fino y cortar algo, o manejadora, refencias inmejorables; otra criada, sabe cocinar, para ayudar en todo corta familia. M-7122.
O-1 16586 7 Jun. 9

DESEA COLOCARSE un joven español, de criado de mano; tiene buenas referencias y sabe cumplir con su obligación. Informan: Telf. F-6120.
O-1 16596 7 Jun. 10

UNA MUCHACHA española desea colocarse de criada de mano o de cuarto, y coser. Tiene buenas referencias. Teléfono M.-4534.
O-1 16642 7 Jun. 9

SE DESEA colocar una muchacha española para limpiar o manejar. Sabe algo de cocina; tiene buenas referencias. A.-4519.
O-1 16641 7 Jun. 9

DESEA colocarse una joven española para criada de mano o para cocinar y limpiar a matrimonio solo. Tiene buenas referencias. Telf. F.-6244.
O-1 16645 7 Jun. 10

SE OFRECE muchacha española para criada de mano o cocinar y limpiar a corta familia. Está acostumbrada al servicio fino y tiene referencias. Teléfono M.-4887.
O-1 16647 7 Jun. 10

SE DESEA colocar joven español para criado de mano; tiene buenas referencias de casas conocidas; no tiene pretensiones. Teléfono F.-6212.
O-1 16651 7 Jun. 9

SE OFRECE una joven española para criada de mano, siendo un matrimonio solo no le importa cocinar. Tiene buenas recomendaciones. Teléfono M.-9400.
O.-1 16640 7 Jun. 9

s2 COCINERAS-COCINEROS.

JOVEN española se ofrece de cocinera y hace limpieza; sabe cumplir con su obligación. Tiene referencias. Teléfono M.-3436.
O-2 16653 7 Jun. 9

SE DESEA colocar una joven española para cocinar o limpiar; tiene referencias de donde estuvo trabajando. Teléfono U.-6984.
O-2 16652 7 Jun. 9

SE DESEA colocar una muchacha joven para cocinar y limpiar. Tiene buenas referencias. Duerme fuera. Teléfono M.-1612.
O-2 16650 7 Jun. 9

SE DESEA COLOCAR una joven española para cocinar sólo o cocinar y limpiar si es corta familia, va a Repartos, es formal y trabajadora; no tiene pretensiones. Informan: X-2045.
O-2 16597 7 Jun. 10

DESEA COLOCARSE señora española, para cocinar; tiene buenas recomendaciones. Telf. F-4164.
O-2 16585 7 Jun. 9

s8 CHOFERES.

CHOFER ESPAÑOL, ofrece a prueba, a casa particular o comercio; buenos informes: Telf. F-2228.
O-8 16581 7 Jun. 10

o14 OFERTAS-VARIAS.

SE OFRECE SEÑORA de edad, blanca, fina y educada, de dama de compañía, desempeñando conjuntamente algún otro trabajo. Dirigirse por escrito a G. Gordon, San Rafael 44, altos.
O-14 16583 7 Jun. 10

COMPRAS

15 OBJETOS-VARIOS.

CHECKS del Congreso, compro todos los meses y vendo. Llame al señor Barón al M.-4553. De 9 a 5 p. m.
C-15 16644 7 Jun. 10

VENTAS

4 ESTABLECIMIENTOS.

ESTACION de servicio. Se vende en el mejor punto de la Habana pagando muy poco alquiler. Informan: Rastro 26, 1er. piso esquina a Vives.
V-4 16646 7 Jun. 10

8 DE ANIMALES.

GALLINAS DE RAZA
Se venden en cualquier cantidad, gallinas de las razas LEGHORN y PRAT LEONIDAS, de las afamadas crías de CRUSELLAS. En lotes de cien o más, a $0.65. En lotes de menos de cien, $0.85 cada gallina.
CERDOS DE RAZA
POLAND CHINA
Se liquidan una de las mejores crías que existen en Cuba.
Para más informes, diríjase a
GRANJA CANDADO
San Antonio de los Baños, Provincia Habana
Provincia Habana, o
Pedro Touzet, Fábrica de JABON CANDADO
HABANA. TELF.
I-5285
UH. V-8 16353 5 Jun. 10

6 AUTOMOVILES Y ACCESORIOS

COMPRO AUTOMOVILES USADOS
En buen estado para la reventa, o propios para desarmar.
ACCESORIOS Y REPUESTOS NUEVOS DE IMPORTACION Y TAMBIEN DE USO, TODO A PRECIOS BARATISIMOS.
J. S. García, Galiano 45, entre Virtudes y Concordia. M-2676. Habana.

DINEROHIPOTECAS

d1 SE TOMA.

TOMO hipoteca de 400 pesos sobre tres casas de mampostería de sala, comedor, tres cuartos cada una; pague el uno y cuarto interés mensual. Situada calle Tulipán pegado tranvía Cerro. Informan: Sitios 42, teléfono M.-2632.
D-1 16649 7 Jun. 9

d-2 SE OFRECE

SE DESEA colocar una joven española para cocinar y limpiar; tiene referencias de las casas donde trabajó; sabe cocinar bien; va a los repartos. Teléfono F.-6169.
D-2 16638 7 Jun. 9

DOY DINERO EN HIPOTECAS cualquier cantidad, al 7 por ciento, operación en 24 horas. También sobre condominio, usufructo, nuda propiedad, bóvedas. Compro y vendo casas. Alberto Cuervo, Obispo 59, altos. M-1537.
D-2 16493 6 Jun. 30

PARA LAS DAMAS

pd3 INTERES PARA LAS DAMAS

«SEÑORAS». Limpio muñecas y flores de cera. Señora Forte. Lista de Correos. Ciudad.
P-D-3 16645 7 Jun. 9

ENSEÑANZAS

e1 PROFESORAS Y PROFESORES

PROFESORA EXTRANJERA, hablando inglés, francés, español, acompañaría familia al Norte, se haría cargo también de niños, estudiando fuera. Secretaria particular, intérprete; inmejorables referencias. Llamar: FO-3350
E-1 16569 7 Jun. 9

BAILES: R. CAÑAS
Profesor chileno. Danzón, Son, Fox, Blue, Tango. Aprendizaje rápido. Doy práctica con enseñanza. Bailes de Teatros. Seriedad. Competencia. Clase a todas horas, Empedrado 60.
E-1 16574 7 Jun. 12

SI LE ES URGENTE SU ANUNCIO, YA SEA PARA ALQUILAR, VENDER, COMPRAR, SOLICITAR EMPLEOS, ETC., ETC.
UTILICE LA PAGINA DE **Ultima Hora**
En ésta se publica exclusivamente todo anuncio, pagando sólo un extra de .... 10 CTS.

INFORMACION CATOLICA

PROGRAMA DE LOS DIVERSOS CULTOS QUE SE ANUNCIAN PARA MAÑANA EN LAS VARIAS IGLESIAS DE LA HABANA

EN LA IGLESIA DE REINA

A las ocho de la mañana celebra la función mensual reglamentaria, la Congregación de Jesús Crucificado y su Madre Dolorosa, con los siguientes cultos: Comunión General, Misa cantada, sermón, por el Director R. P. Jorge Camarero, S. J., exposición, ofrecimiento de la Muerte al Señor, bendición, reserva y adoración del Linum Crucis.

Estos cultos ha acordado la Directiva sean aplicados a manera de sufragio por el eterno descanso del alma del señor León Camarero, hermano de nuestro Director, recientemente fallecido en New Lork.

Se ruega, pues a los asociados apliquen por esa intención todos los actos religiosos de esta solemne funcion.

Después de la función, junta mensual en el lugar de costumbre.

A CRISTO POBRE

A las cuatro de la tarde, solemne novenario a Cristo Pobre, en su capilla de Habana y Chacón en los bajos del palacio arzobispal.

El domingo 11 la Congregación de Cristo Pobre, celebrará a las ocho de la mañana, Misa de Comunión General en conmemoración al 26 aniversario de la Consagración Episcopal de Monseñor Ruiz, la cual tuvo lugar en la Catedral de Cienfuegos, el 11 de junio de 1907. Celebra asimismo el Octavo año de su exaltación al Arzobispado de la Habana.

Después de la Misa se servira un desayuno a los pobres del Dispensario de Nuestra Señora de la Caridad, que sostiene la Congregación de Cristo Pobre.

EN SAN FRANCISCO

Solemne novenario a San Antonio de Padua.

Por la mañana a las 7 y media.

Por la tarde a las cinco.

El domingo, los ejercicios de la tarde serán a las tres.

El lunes 12, a las 5 de la tarde bendición y distribución de los lirios de San Antonio, procesión y Salve solemne.

El día 13, grandiosa fiesta a las 9 de la noche.

EN LA IGLESIA DE JESUS, MARIA Y JOSE

Celebran la función mensual a Jesús Nazareno sus Esclavas de la Parroquia de Jesús María con el siguiente programa:

A las 9 a. m. Misa solemne, sermón, exposición, piadoso ejercicio, bendición y reserva.

EN SAN NICOLAS DE BARI

A las 8 y media: Misa cantada, plática y piadoso ejercicio, por la Congregación de Nuestro Padre Jesús Nazareno.

MES DEL CORAZON DE JESUS EN LA IGLESIA DE REINA

A las ocho de la mañana Misa y Comunión. A las cinco de la tarde, exposición, rosario, ejercicio, plática, bendición y reserva.

EL JUBILEO CIRCULAR

En la iglesia de los Padres Carmelitas del Vedado, sita en Línea esquina a 16.

La Misa del Sacramento a las 8 y media de la mañana.

La reserva a las 5 de la tarde.

EN EL SANTUARIO DE ARROYO ARENAS

A las 8 y media de la mañana, Misa de Comunión General. A las 9 y media de la mañana, Misa solemne, sermón y piadoso ejercicio.

EL MES DEL CORAZON DE JESUS EN LA IGLESIA DE LAS ESCUELAS PIAS DE GUANABACOA

A las 7 y media de la noche, solemnes ejercicios del mes del Sagrado Corazón de Jesús.

SOLEMNE FUNCION A SAN ANTONIO EN LA MERCED

El martes 13, en la Iglesia de la Merced, tendrá lugar solemne función a San Antonio de Padua con el siguiente programa: A las ocho de la mañana, Misa de Comunión General en la cual oficiará el Padre Antonio López, Visitador de los Paúles, el cual celebra su onomástico.

El Prefecto de la Iglesia de la Merced, invita a las Asociaciones en la misma establecida, a esta Comunión del Superior de la Merced, Padre López.

A las 9 de la mañana: Misa solemne con orquesta y sermón.

El Padre Antonio López, embarca a mediados del presente mes.

Va a París a tomar parte en la elección del General de su amada Orden.

AVISO A LOS CONGREGANTES DE NUESTRA SRA. DE LOURDES

Debido a corresponder el día 11 en domingo, se anticipa al sábado 10, la fiesta mensual de la Congregación de Nuestra Señora de Lourdes.

Es el sábado 10 la función mensual de Nuestra Señora de Lourdes, en el presente mes de junio.

LOS TARSICIOS CELEBRAN VIGILIA

Los Tarsicios de la Sección Adoradora Nocturna, celebrarán su vigilia mensual al Santísimo Sacramento el sábado 10 a las 5 y media de la tarde.

La Misa y Comunión de esta Vigilia será el domingo 11 a las 7 y media de la mañana.

Los Tarsicios ofrecen estos piadosos actos en sufragio de la señora esposa del Presidente de la Sección fallecida en pasados días.

También los adoradores ofrecerán por igual intención la Vigilia que celebrarán en la noche del sábado 10 al domingo 11 en San Francisco.

CABALLEROS CATOLICOS DEL CERRO

Conferencias preparatorias a la iniciación de candidatos.

Estas conferencias son a las 8 y 30 de la noche en Zaragoza y Cañongo, en el Cerro.

Pueden asistir cuantos hombres lo deseen.

SOLEMNE NOVENARIO a Nuestra Señora del Perpetuo Socorro en la Iglesia de San Nicolás, el día 9 de junio, a las 8 a. m.; la novena terminando el 17 con gran Salve, bajo la dirección de la señora Blanca Fernández de Castro de Jardines. El 18 gran fiesta.
I-C. 16576 7 Jun. 10

HUBO CONFIRMACIONES EN EL COLEGIO DE LA SALLE, EN EL VEDADO

El pasado sábado tuvo lugar un hermoso acto en el colegio «La Salle» del Vedado.

Discurríamos casualmente por las amplias avenidas del aristocrático barrio cuando nos encontramos ante el afamado colegio.

Gran animación se observaba en todos sus alrededores.

Penetramos en él e inquirimos del Director Hermano Edmundo lo que ocurría.

Afable como siempre nos contesta que se van a santificar las confirmaciones para todos los colegios de las Escuelas Cristianas.

Quisimos presenciar el acto.

A las 4 llegó al gran plantel el Delegado Apostólico de las Antillas Monseñor Jorge Caruana, fué recibido por la comunidad de los Hijos de J. B. de La Salle.

A las 4 y 30 dieron principio las confirmaciones en gran número, se confirmaron los alumnos del colegio de La Salle, Marianao, Academia de Carlos 3o. Regla, Escuela Parroquial del Vedado y gran número de hijos de los ex alumnos.

Durante el acto el coro del Plantel cantó preciosos motetes, ayudando al acto el Capellán P. M. Espinosa.

A las 6 se inició el desfile resultando bello y hermoso.

Felicitamos al Hermano Edmundo por este bello acto.

Lorenzo Blanco.

OFICIAL

República de Cuba
SECRETARIA DE SANIDAD Y BENEFICENCIA. — COMISION LOCAL DE SUBASTAS

Hasta las 9.00 a. m. del día 15 de Junio de 1933, se recibirán en esta Secretaría, local de la Junta Nacional de Sanidad y Beneficencia, proposiciones en pliegos cerrados para el suministro de MEDICINAS Grupo «A», a esta Secretaría durante el año fiscal de 1933 a 1934, a cuya hora se abrirán y leerán públicamente

Esta Comisión facilitará pliegos y pormenores a todo el que los solicite. de 9 a 11 a. m.

Habana, 24 de Mayo de 1933.

DR. CARLOS M. PIÑEIRO, JR.
Secretario de la Comisión Local de Subastas de la Secretaría de Sanidad y Beneficencia.
6042 Jn. 4, 5, 6, 7, 8 y 9

OFICIAL

República de Cuba
SECRETARIA DE SANIDAD Y BENEFICENCIA. — COMISION LOCAL DE SUBASTAS

Hasta las 9.30 a. m. del día 15 de Junio de 1933, se recibirán en esta Secretaría, local de la Junta Nacional de Sanidad y Beneficencia, proposiciones en pliegos cerrados para el suministro de MEDICINAS Grupo «B», a esta Secretaría durante el año fiscal de 1933 a 1934, a cuya hora se abrirán y leerán públicamente

Esta Comisión facilitará pliegos y pormenores a todo el que los solicite. de 9 a 11 a. m.

Habana, 24 de Mayo de 1933.

DR. CARLOS M. PIÑEIRO, JR.
Secretario de la Comisión Local de Subastas de la Secretaría de Sanidad y Beneficencia.
6043 Jn. 4, 5, 6, 7, 8 y 9

OFICIAL

República de Cuba
SECRETARIA DE SANIDAD Y BENEFICENCIA. — COMISION LOCAL DE SUBASTAS

Hasta las 12 a. m. del día 14 de Junio de 1933, se recibirán en esta Secretaría, local de la Junta Nacional de Sanidad y Beneficencia, proposiciones en pliegos cerrados para el suministro de EFECTOS ELECTRICOS, a esta Secretaría durante el año fiscal de 1933 a 1934, a cuya hora se abrirán y leerán públicamente

Esta Comisión facilitará pliegos y pormenores a todo el que los solicite. de 9 a 11 a. m.

Habana, 24 de Mayo de 1933.

DR. CARLOS M. PIÑEIRO, JR.
Secretario de la Comisión Local de Subastas de la Secretaría de Sanidad y Beneficencia.
6045 Jn. 5, 6, 7, 8, 9 y 10

OFICIAL

República de Cuba
SECRETARIA DE SANIDAD Y BENEFICENCIA. — COMISION LOCAL DE SUBASTAS

Hasta las 10.30 a.m. del día 14 de Junio de 1933, se recibirán en esta Secretaría, local de la Junta Nacional de Sanidad y Beneficencia, proposiciones en pliegos cerrados para el suministro de EFECTOS DE FERRETERIA, a esta Secretaría durante el año fiscal de 1933 a 1934, a cuya hora se abrirán y leerán públicamente.

Esta Comisión facilitará pliegos y pormenores a todo el que los solicite. de 9 a 11 a. m.

Habana. 24 de Mayo de 1933.

DR. CARLOS M. PIÑEIRO, JR.
Secretario de la Comisión Local de Subastas de la Secretaría de Sanidad y Beneficencia.
6044 Jn. 5, 6, 7, 8, 9 y 10

FOLLETIN 46

WILLIAM J. LOCKE

Un Joven Afortunado

Novela traducida del inglés por Alejandro Frías Giraud

Cubierta en colores e ilustraciones en negro de J. LONGORIA

Sociedad General de Publicaciones (S. A.)
Diputación 211, Barcelona.
Valverde 21, dup. Madrid.

(De venta en la Casa Wilson Obispo 52 Telf. A-2298)

tía principalmente en frecuentes consultas con Savelli y en firmar las cartas que él escribía.

La princesa echó los brazos alrededor del cuello de la solterona y riendo ruborizada la llamó **délicieuse.** Es fácil comprender que Savelli evidentemente, no sería consultado, en su carácter oficial, ni las cartas de igual índole firmadas en ningún otro sitio que en las oficinas establecidas.

—Yo haré cuanto pueda por vosotros dos —díjole Ursula Winwood a Pablo.—Pero éste es el asunto más deliciosamente imposible y descabellado en que jamás he puesto las manos.

Aceptando la realidad de sus amores, no podía por menos, sin embargo, de aprobar la actitud de Pablo. Era la misma actitud digna del muchacho que seis años antes se quería marchar de su casa cortésmente sin decir una palabra de queja y sin un céntimo. Toda la femenina delicadeza que había en ella resplandecía de gozo por la conducta de Pablo.

—No quiero que me llamen aventurero— había declarado el joven. —No voy yo a condenar a Sofía a la indignidad de llevar a su lado a un marido despreciado de las gentes. No voy a valerme de su posición, ni de su riqueza como escabel para mis ambiciones. Primero he de conquistarme yo una posición inexpugnable. La deberé a usted, a mí, a quien quiera usted... pero no a mi matrimonio. Yo seré alguien, algo. Lo demás no importa. Será entonces nuestro matrimonio un asunto romántico, y los asuntos románticos no son impopulares **dans le monde où l'on s'ennuie.**

Todo lo dicho estaba muy bien; el final era muy noble, el principio demostraba un conocimiento del mundo bastante sagaz para persona tan joven. Pero ¿cuándo alcanzaría él aquella posición inexpugnable? Pasados algunos años. Y ¿aceptaría gustosa Sofía Zobraska, que sólo era unos meses más joven que él, el sacrificio de aquellos años espléndidos e irrecuperables de su juventud? Ursula Winwood contemplaba el futuro próximo y no lo veía de color de rosa. El primer paso para conquistar una posición inexpugnable era que abandonara su casa. Esto presuponía una renta. Si el partido estuviera en el poder no habría sido difícil encontrarle un empleo. Ursula se preocupaba enormemente, porque a su modo irreprensible y tierno estaba más que nunca enamorada de Pablo. Encontrándose cierta noche en una gran recepción con Francis Ayres, le pidió un consejo.

—¿Atribuye usted importancia a un tropezón? — le preguntó Ayres. —¿No? Pues entonces... usted y el coronel Winwood mándenle a que siga su camino y tomen otro secretario. Dejen a Savelli que dedique todo su tiempo a su «Unión de la Joven Inglaterra». Hacerle buscar materia para los discursos de Winwood y escribir cartas a las delegaciones sobre los clubs de futbol es emplear una navaja barbera en cortar mantequilla. La «Unión» es lo importante. Esta puede, con toda seguridad, permitirse el lujo de un sueldo decente. Si no puede, yo buscaré el modo de garantizárselo.

—Lo último que vemos, mi querido Frank —observó la dama, después de darle las gracias, —es lo que tenemos delante de las narices.

Al segundo día le habló a Pablo del plan con todo pormenor. ¿Lo había él pensado alguna vez? Pablo le tomó las manos y sonrió contento con su sonrisa irresistible.

—Claro que sí, queridísima señora—le dijo él con franqueza. —Pero antes me habría cortado la lengua que indicarlo.

—Lo sabía, mi buen Pablo.

—Y todavía— le observó él — no puedo soportar la idea de marcharme por mi propia voluntad del lado de ustedes. Paréceme una negra ingratitud.

—No lo es. Olvida usted que James y yo tenemos por usted muchas modestas ambiciones....: la ambición del maestro por el discípulo favorito. Si fuera usted un fracaso, ambos sufriríamos una amarga decepción. ¿No lo comprende Y en cuanto a marcharse de nuestro lado... ¿qué necesidad tiene de ello? Nosotros le echaríamos horriblemente de menos. Usted nunca ha sido ipropiamente nuestro servidor asalariado. Y ahora es usted algo así como un hijo. —Nublaron las lágrimas los claros ojos de la bondadosa dama. —Y en el caso de que usted se fuera a vivir solo, no permitiría yo a nuestro nuevo secretario que ocupara esta habitación —se hallaban en el cuarto de la casa llamado «el despacho» que era en realidad el preparado y lujosamente amueblado salón de recibo de Pablo, donde éste tenía su pequeño tesoro personal de libros y cuadros y ejemplares de porcelana y de cristad que acumulara en sus seis años de holgado vivir. —Ocuparía el cuarto de los periódicos, que nadie hace servir en todo el año y que está mucho más cerca de la puerta de la calle. Y lo mismo en Drane's Court. Así, cuando ya no trabaje usted para nosotros, querido hijo mío, nuestra casa será su casa todo el tiempo que en elo tenga gusto, pues nosotros le queremos a usted de todo corazón.

Tenía ella apoyada la mano en el hombro de Pablo y éste inclinaba la cabeza hacia el suelo.

—Pongo a Dios por testigo — exclamó el joven —de que sabré ser digno de su cariño.

Levantó la frente y se encontró con la mirada de la dama. Aún tenía apoyada la mano en su hombro. Con toda naturalidad, Pablo se inclinó y la besó en la mejilla.

Refirió a su princesa todo lo ocurrido. Esta le oyó co nlos ojos húmedos tde lágrimas.

—¡Ah Pablo! — le dijo. —Esa «visión doble» del amor... nunca la tuve hasta que tú apareciste. Estaba ciega. Nunca pensé que hubiera en el mundo almas tan hermosos como la de Ursula Winwood.

—¡Mi amor, cuánto te quiero por expresarte así! — exclamó Pablo.

Y de este modo el más aforthunado de los jóvenes de Londres pasó la «season», sabiendo que el día de la emancipación estaba próximo. Su traslado de casa de los Winwood a la «Unión» se fijó para el mes de Octubre. Ideó grandes reformas para exterder las actividades de la «Unión», soñó en un palacio para instalar las oficinase principales y vió ondear orgullosa la bandera de San Jorge en lo alto del edificio. Un día del mes de Julio en que aguardaba en los pasillos de la Cámara de los Comunes al coronel Winwood, Frank Ayres le detuvo en mitad de una muchedumbre bulliciosa, y le estrechó la mano.

—¿Ha vuelto usted por Hickney Heath? Yo creo que debía usted volver. Para que no se duerman.

Como las palabras de un jefe de partido pueden ser significativas, Pablo se acercó al presidente del centro de Hickney Heath, quien llamó a su vez al secretario de la Asociación Conservadora local. El resultado fué que invitaron a hablar a Pablo en un mitin convocado por la asociación para combatir el presupuesto. Pablo habló y repitióse el éxito. Los periódicos conservadores daban a la mañana siguiente un resumen de su discurso. Su Sofía, que en su carácter de presidenta acudiera a firmar algunas cartas, le llevó los recortes, procedimiento que él tuvo por adorable. La «season» terminó triunfalmente.

Por algún tiempo pedió a su princesa. Marchóse a Cowes y luego a un castillo en lo Dordogne con sus parientes franceses. Pablo se marchó a hacer una excursión en yacht con los Chudley y regresó para las cacerías a Drane's Court. A mediados de septiembre el nuevo secretario de los Winwood llegó y tomó posesión de su cargo. Luego regresó la princesa a Morabury Park.

—Queridísimo — le dijo aprisionada entre sus brazos. —Nunca más me separaré de tí. Francia no es para mí Francia desde que llevo a Inglaterra en el corazón.

—¿De veras? ¡Mi princesa maravilosa!

Pablo la encontró más mujer, más expansiva, más hechiceramente enamorada. La ausencia no había hecho sino acercarla más a él. Cuando apoyó su cabecita en el hombre de él y murmuró con el tono insinuantey sutil de su lengua francesa —¡Pablo mío, parece que el estar separados es malgastar tanto el tiempo...!—le fué preciso a Pablo todo su orgullo y toda su voluntad para resistir la enloquecedora tentación. Se contentó con jurarle que pronto estaría en condiciones de poder casarse con ella y de que los dos pudieran marchar en busca de mundos que conquistar.

Volvió de nuevo octubre y volvieron todos a Londres otra vez.

* * *

Pablo se estaba vistiendo para cenar cuando le entregaron un telegrama con respuesta pagada.

«Si fuese designado por comité local, ¿se presentaría por Hickney Heath? —Ares.»

Pablo se sentó en la cama, pálido y tembloroso, y leyó y releyó la sencilla pregunta. El criado permanecía de pie, imperturbable, con la bandeja de plata en la mano aguardando la respuesta pagada, durante varios minutos.

—¿Hay alguna contestación, señor?

Pablo asintió con un movimiento de cabeza, pidió un lápiz, y, con mano insegura escribió la respuesta.

«Sí», fué todo lo que contestó.

Luego, reaccionando, experimentó la sensación de la más exaltada alegría, y vistiéndose precipitadamente voló al teléfono de su despacho. ¿Quién si no su princesa debía conocer antes que nadie la fantástica noticia?

Que había una vacante en Hickney Heath lo sabía él como toda la Gran Bretaña; pues Ponting, el diputado radical, había muerto súbitamente el día antes. Pero nunca se le ocu-

M.E.C.D. 2016

LA FIESTA MENSUAL A LA VIRGEN DEL CARMEN EN LA IGLESIA DEL CARMELO

Con gran esplendor se ha celebrado en la Iglesia de los Padres Carmelitas, Línea y 16, en el Vedado, la fiesta mensual en honor de la Virgen del Carmen.

A las ocho a. m. dió comienzo la misa armonizada en la que ofició el Vicario Provincial Rvdo. P. Cristóbal, quien después del Evangelio pronunció una bella y sentida plática alusiva, cantando una vez más las glorias de la Reina del Carmelo, de manera elocuente y sentida, siendo muy felicitado por su oración sagrada. Después de la Misa se organizó la procesión por las naves del templo y jardines del mismo, terminando con la Salve Solemne.

El altar lucía un artístico adorno floral confeccionado con todo gusto por el Sacristán del templo, Fray Roberto.

La parte musical fué interpretada por el coro del templo, compuesto por distinguidas señoritas.

Nuestra felicitación al P. Cristóbal por la solemnidad de dichos cultos.

Su anuncio clasificado en el Diario de la Marina, llega a las 7 de la mañana a donde a Ud. le interesa.

Llegue Ud donde le conviene, no espere que vayan a buscarle, puede ser tarde.

Anúnciese en los Clasificados del

DIARIO DE LA MARINA

PROFESIONALES

p1 DRES. EN MEDICINA

ENFERMEDADES DE SEÑORAS EXCLUSIVAMENTE
Especialista. Dr. A. E. Milla Solsona. Servicio de enfermeras. Tratamiento de las enfermedades del útero (matriz), ovarios y trompas (Flujos, período dolorosos.) Impotencia. Esterilidad. Neurastenia sexual. Electricidad Médica. Consultas: Martes, Jueves y Sábado, de 3 a 5. San Rafael 22 U-1680.
P-1 14603 17 Jun. 16

DR. HORACIO FERRER
Oculista. Consultas de 2 a 6 de la tarde, $5.00. Consultas a horas fijas durante todo el día, $10 00 Línea y L. Vedado. Telf. F-4831.
P-1 15049 23 Jun. 21

DR. A. VENERO
Vías Urinarias, Impotencia Sífilis. Curación rápida. Cuota semanal Diatermia, Oznoterapia, etc. etc. Consultas de 10 a 12 a. m. y de 4 a 7 p. m., San Miguel 55, esquina a San Nicolás. Telf. A-9380

Dr. G. Odio de Granda
Médico de las Universidades de París y de La Habana.
CURAS DE REJUVENECIMIENTO
Tratamiento por método propio de la impotencia, agotamiento físico o mental y de la diabetes. Discreción absoluta. Horas de consulta: de 2 a 4 p. m.
LEALTAD 42, BAJOS
P-1 15908 31 Jul. 30

DR. E. PERDOMO
Estrechez de la orina, Hidroceles, Sífilis, Impotencia. Calle C. número 4, altos, de 1 a 4. Vedado. Telf. F-4822.

DR. ABELARDO LABRADOR
Consultas gratis de 8 a 12 Pagas de 4 a 6 p. m. Medicina en general. Tratamientos, inyecciones intravenosas y análisis e investigaciones de todas clases, a precios muy económicos. El Departamento de Laboratorio a cargo del Dr. Leonardo García Fox, Catedrático de la Facultad de Medicina, Angeles 8, entre Reina y Estrella. Telf. A-0801.

DR. FRANCISCO J. DE VELASCO
Corazón. Pulmones, Estómago. Intestinos.

DR RUBEN DE VELASCO
Corazón, Pulmones, Enfermedades de los niños. Consultas de 12 a 2 y de 2 a 4, días laborables. Horas especiales, previo aviso. Salud 34. Telf. A-5418.

p3 DENTISTAS.

NO MAS PIORREA. El antipiorreico **Onarres**, sorprende por sus efectos maravillosos en muy corto tiempo y con poco costo. Muchos casos curados lo atestiguan. Véndese: Droguería Sarrá.
P-3 13575 8 Jun 8

p4 COMADRONAS.

MARIA S. MOLINA, Comadrona «Hijas de Galicia», «La Purísima» y particular, últimos procedimientos. Hago asistencias. Precios módicos. consultas gratis, diarias. U-4090. Neptuno 206-B entre Marqués González y
P-3 16109 2 Junio 17.

ESTRELLA VIÑALS, Comadrona Hijas de España, Centro Benéfico y particular. Ultimos procedimientos. Consultas gratis. Precios módicos. San Rafael 152, letra N., bajos, esquina a Oquendo. U-2826.

CONSUELO RUDA
Comadrona Hijas Galicia y Centro Asturiano, ex-Interna de la Sala de Partos Balear. Consultas gratis en general, a todas horas. Belascoaín 74, altos Joyería. esquina a J. Peregrino. U-5824

p5 CLINICAS.

POLICLINICA INTERNACIONAL
Director: David Cabarrocas, San Miguel 130, entre Lealtad y Escobar. U-2737. Cuando vaya al Hospital, Casa de Socorro o Sociedades, fíjese en la Policlínica Internacional. Da gratis: Consultas, Reconocimientos, Rayos X., Rayos Ultravioletas, Luz Alpina, Medicinas, Inyecciones intravenosas, Análisis, Curas, etc. Consultas de 11 a 8.
P-5 16127 2 Jul. 1

VACUNA ANTIRRABICA
Garantizada de Lederle. Dr. Elpidio Sánchez Agramonte. Ordenes a los teléfonos A-3313 y XO-1769. Va a domicilio.
Veterinarios 16562 6 Jun 12

ALQUILERES

a1 HABANA.

OPORTUNIDAD
ALQUILAMOS:
Piso moderno, Malecón 340, altos.
Habitaciones:
Amplias y ventiladas en el moderno edificio Neptuno 189, «Casa Neptuno».
Habitaciones:
Desde $3.00 en las casas Inquisidor 3 y San Ignacio 74.
Locales:
De bajos, en Neptuno 189, entre Gervasio y Belascoaín, propios para comercio.
Locales:
De bajos, propios para almacenes, comisionistas u oficinas en Ricla 5, Inquisidor 4, Justicia 3 y San Ignacio 74.
Informes generales: A-3284
A-1 16595 8 Jun. 15

SE ALQUILA, ESPADA 9, primer piso, sala, comedor, 4 habitaciones, baño intercalado, servicio criados. Casa moderna. Informan: Telf. A-5540. Precio $30.00.
A-1 16610 7 Jun. 12

SE ALQUILAN CASAS, Vapor 15, sala, tres habitaciones, patio, servicios en el patio. Informan: Telf. A-5540. Precio $18.00.
A-1 16609 7 Jun. 12

SE ALQUILAN, ANIMAS 92, altos, sala grande, 6 habitaciones, cuarto baño, cocina y patio. Precio mínimo $34.00. Informan: A-5540.
A-1 16608 7 Jun. 12

ZANJA 144-A., ENTRE San Francisco y Espada, piso bajo, acabado de pintar, sala, comedor, dos habitaciones, cocina, servicios. Precio económico. Llaves, Encargada.
A-1 16604 7 Jun. 12

ALQUILO, VIVES 82, casi esquina a Alambique. Llave al lado y un local céntrico para establecimiento, en 10 de Octubre 438 y medio. Informan: 10 de Octubre 438 y medio. Telf I-1132.
A-1 16327 4 Jun. 10

MODERNOS ALTOS, Merced y Habana, en $23.00. Se alquilan, sala, comedor, 2 cuartos grandes, baño intercalado completo, servicio criados. Llaves: Botica esquina. Dueño: Telf. F-1806.
A-1 16620 7 Jun. 10

ALQUILO, MUY BARATOS, los bajos de Aguiar número 122, entre Teniente Rey y Muralla, cómodos y frescos. La llave en el primer piso. Informes: Telf. A-3329.
A-1 16616 7 Jun. 11

ALQUILO, LOS BAJOS de Habana número 116, entre Lamparilla y Amargura, muy propios para establecimiento. La llave en la esquina de Lamparilla. Informes: Telf. A-3329.
A-1 16615 7 Jun. 11

ALQUILO, MUY BARATOS, los cómodos y frescos altos de Habana número 116, entre Lamparilla y Amargura, agua abundante. La llave en el segundo piso. Informes: Telf. A-3329.
A-1 16614 7 Jun. 11

SAN JOSE 7, ENTRE Aguila y Galiano. Se alquila segundo piso, sala, saleta, tres cuartos, baño, cocina, cuarto y servicio para criados Llaves en los bajos.
A-1 16593 7 Jun. 11

MODERNO SEGUNDO PISO, esquina sombra, Campanario y Estrella, una cuadra Reina, recibidor, tres cuartos, closet, baño intercalado. Llaves al lado. Preguntar Ferretería, bajos. Informes: M-1559.
A-1 16590 7 Jun. 10

INFANTA 102-A., CASI esquina San Rafael, segundo piso, sala, comedor, dos cuartos, baño intercalado, vista al mar, muy fresca. Llaves, Isidoro, Encargado. Informes: M-1559.
A-1 16589 7 Jun. 10

CHACON 6, BAJOS, entre Cuba y Aguiar, muy fresca, amplia, sala, comedor, cuatro cuartos, baño, cocina carbón, servicio criados. Llaves, al lado, número 4, bajos. Informes: Telf. M-1559.
A-1 16588 7 Jun. 10

EDIFICIO MENENDEZ Virtudes 119-B esquina Escobar, alquilo independiente, sala, cuarto, terraza y servicio. Informan en la Bodega, Gervasio y Virtudes.
A-1 16564 7 Jun. 15

SE ALQUILA EL SEGUNDO piso de la hermosa casa Lealtad 33, entre Lagunas y Animas, de construcción moderna, compuesta de sala, recibidor, tres cuartos, comedor, cocina, cuarto de criados y baño intercalado. Precio $26.00. La llave en la misma. Informan: Monte 320. Telf. A-9895.
A-1 16528 7 Jun. 12

SE ALQUILAN LOS HERMOSOS bajos de la casa Lealtad 33, entre Lagunas y Animas, de construcción moderna, compuestos de sala, recibidor, tres cuartos, comedor, cocina, cuarto de criados y baño intercalado. Precio $26.00. La llave, en la misma. Informan: Monte 320. Telf. A-9895.
A-1 16527 7 Jun. 12

ALQUILO: CASA antigua grande y muy cómoda con baño moderno, muy barata, Aguila 277, esq. a Gloria, 20 pesos.
A-1 16552 6 Jun 9

ALQUILO: SAN LAZARO 362, entre Gervasio y Belascoaín, principal y segundo piso, moderno. Sala, 3 cuartos, baño, comedor, 1 cuarto criado, $30 y $25. Llave bajos. M-7785.
A-1 16551 6 Jun 8

AGUACATE 5, ALQUILO en $25.00, frente a Palacio, hermosos altos, acabados de pintar, compuestos de sala, comedor, tres habitaciones, baño cocina. Informan, bajos.
A-1 16495 6 Jun. 11

SE ALQUILA SEGUNDO piso moderno, fresco y barato, altos de la Mueblería de Ruisánchez, Angeles 13 esquina Estrella. Telf. A-2024.
A-1 16524 6 Jun. 9

BUENOS PISOS, CINCO habitaciones, servicio moderno, esquina fraile. Lo más fresco de la Ciudad. Precios situación, San Ignacio y Sol. Telf. A-5486. Véase a todas horas. Agua abundante.
A-1 16483 6 Jun. 14

CIENFUEGOS 33
Se alquila en $25.00 el segundo piso, compuesto de sala, saleta, tres cuartos, servicios modernos, agua abundante. Llaves, Bodega. Informan: Compostela 94.
A-1 16498 6 Jun. 12

SE ALQUILAN, JOVELLAR 51, entre Espada y Hospital, casas de sala, 2 habitaciones, baño, cocina, con luz, a $13.00. Llaves en la misma. Informes: U-5858.
A-1 16519 6 Jun. 16

SE ALQUILA, PRINCIPE 10, entre Vigía y San Ramón, casa de sala, comedor, 2 cuartos, baño y cocina, $12.00. Llaves en el número 14. U-5858.
A-1 16513 6 Jun. 16

SE ALQUILAN, MAZON 34, entre Vapor y Zapata, casas modernas de sala, comedor, 3 habitaciones, baño, cocina, servicio criados, $18.00. Llaves e informes: San Lázaro 376, entre Aramburu y Hospital. U-5858.
A-1 16515 6 Jun. 16

SE ALQUILA, VAPOR 2-A., casi esquina a Marina, casa de dos habitaciones, baño, cocina. $10.00, con luz. Llaves e informes: San Lázaro 376, entre Aramburu y Hospital. Telf. U-5858.
A-1 16514 6 Jun. 16

SUSCRIBASE Y ANUNCIESE EN EL «DIARIO DE LA MARINA»

SE ALQUILA LA ESPACIOSA casa, Animas 123, bajos. Llave e informes en la misma, de 1 a 4.
A-1 16543 6 Jun. 9

SE ALQUILAN, VAPOR 43, entre Espada y Hospital, casas de dos habitaciones, baño y cocina, con luz, a $7.00. Llaves e informes: San Lázaro 376, entre Arambur uy Hospital. Telf. U-5858.
A-1 16518 6 Jun. 16

SE ALQUILA EL PRIMERO y segundo pisos de la casa Lamparilla número 21, modernos de sala, saleta, comedor y tres cuartos, con baños intercalados. Informa: Dr. Ramiro Areces, Chacón 23. Telf. A-6235. La llave en el segundo piso.
A-1 16522 6 Jun. 11

«CASAS BARATAS». Se alquilan Infanta 43-B., altos y bajos, magníficos y ventilados, terraza, sala, comedor; tres habitaciones, baño intercalado y cocina. Informes: Ramón G. Fernández U-1157.

ESTRELLA 237, ALTOS y bajos, con sala, comedor, 3 habitaciones, cocina y patio. Precio de situación. Informes: Ramón G. Fernández. Infanta 47. Telf. U-1157.

DESAGUE 88, CASI esquina Infanta, compuesta de sala, comedor, 2 habitaciones, baño y cocina. Más informes: Ramón G. Fernández. Telf. U-1157.

TAMBIEN CONCHA y Velázquez, en Luyanó, moderna, compuesta de sala, comedor, 3 habitaciones con baño, servicio moderno. Más informes: Ramón G. Fernández. Telf. U-1157.
A-1 16545 6 Jun. 12

CASAS BARATAS
Calle Arbol Seco número 67, altos y bajos, compuestas de tres habitaciones, sala, recibidor y comedor. Precio $15.00. Más informes: U-1478.
A-1 16539-42 6 Jun. 21

ESCOBAR NUMERO 14, 2 salas, 4 cuartos, comedor, servicios. Alquiler $29.00. Informes: F-4429.
A-1 16418 6 Jun. 11

COMPOSTELA 109 esquina a Muralla, segundo piso, sala, saleta, comedor, cinco cuartos, baño, servicio criados, etc. Muy barato. Informan: I-1377. Llave en el Café.
A-1 16489 6 Jun. 13

SE ALQUILAN los espléndidos bajos de Zulueta 36-D, frente a la Cruz Roja, propios para Consultorio médico. Oficina o comisionista. Informan: Prado 111. Telf. A-1544.
A-1 16417 5 Jun 9

NEPTUNO 22, FRENTE al cine «Encanto», buena y bonita casa, para familia, profesional o cualquier cosa. Trocadero 83, se alquilan habitaciones, desde $5.00, preferible toda la casa. Informes: Telf. FO-7452.
A-1 16336 5 Jun. 9

SALUD 160, ALTOS, FRESCOS. Modernos, sala, tres cuartos, comedor, al fondo, baño completo, cocina. Verse, de 4 a 5 y media. Telf. F-2635.
A-1 16394 5 Jun 12

EN $18, SE ALQUILA una parte del segundo piso de Obispo 90, se compone de 3 habitaciones, saleta, servicios sanitarios y terraza, fabricación moderna muy ventilado y sano. Teléfono A-4042. Altos de la casa de óptica El Anteojo.
A-1 16451 5 Jun 8

SE ALQUILA EL PISO alto de la casa Reina número 89, entre Manrique y Campanario, propia Sociedad o casa de huéspedes. Inofrman en la misma. M-3741.
A-1 16390 5 Jun. 11

PRADO ESQUINA a Cárcel, los bajos se componen de tres habitaciones, sala, cuarto de baño y cuarto de criados, con sus servicios. Informan: M-6589.
A-1 16405 5 Jun. 10

LEA, QUE LE INTERESA: EN $18.00, POR SU PRECIO, NADA MEJOR
Se alquilan en $18.00, que resultan $15.00, las cómodas y ventiladas casa bajas, calle Agustín Alvarez números 16 y 19, entre Marqués González y Oquendo, a dos cuadras de Belascoaín y una del Nuevo Frontón, acabadas de pintar, compuestas de sala, saleta corrida, tres habitaciones, cocina, patio y demás servicios, con alumbrado toda la noche. Vecindario de moralidad. Al inquilino que pague puntualmente, se le cobrará solamente $15.00. Las llaves en el número 10. Informes: Edificio «Bacardí», Apartamento número 401, Francisco Torres. De 10 a 12 a. m. y de 3 a 5 p. m. Telf. A-7830.
A-1 16413 5 Jun. 11

ALQUILO, LEALTAD 79, bajos, sala, saleta, tres cuartos, baño completo y servicio de criados. La llave en la Bodega de la esquina de la Concordia. Informan: Manrique 20, altos. Telf. A-8752.
A-1 16410 5 Jun. 14

ALTOS Y BAJOS, independientes, San Lázaro 101, entre Galiano y Blanco, gran sala, comedor, 3 habitaciones, buen baño, $34.00; Genios 17, entre Consulado e Industria, altos, sala, habitación, baño, $14.00.
A-1 16344 5 Jun. 10

ALQUILO LOS ALTOS de Montoro 31, con sala, saleta, cuatro cuahtos, baño, comedor, cocina y baño de criados. La llave en los bajos. Informan: F-3045.
A-1 16334 5 Jun. 8

AYESTERAN 1-A., ESQUINA Infanta, altos modernos, sala, comdor, hall, tres cuartos, baño intercalado, cocina, cuarto y servicio criados. Informan: Telf. U-1152. Llaves, bajos.
A-1 16365 5 Jun. 10

ALQUILO LOS ALTOS Lagunas número 14, compuestos de sala, 3 cuartos, baño intercalado completo, comedor al fondo, cuarto y servicio criados, cocina. Informes: Pedro Fernández, Empedrado 43, altos. A-9884.
A-1 16385 5 Jun. 8

REINA Y AGUILA: Se alquila el 2do piso compuesto de cuatro habitaciones, sala, comedor, baño intercalado, cocina y cuarto de criados. Informan: A-2698 y F-1665.
A-1 16270 4 Jun 8

ALQUILO CASA: Lamparilla 20, 4 pisos independientes e por piso separado. Bajos 10m x 30m. y 7m de puntal, para tienda o almacén. El primer piso, salones corridos, para oficinas, muestrarios o vivienda. 2do. piso apartamento tres habitaciones, recibidor y servicio completo, teléfono, luz y limpieza para oficina. En la azotea otro apartamento, 4 habitaciones, cocina y servicio completo, para vivienda. Llaves 2do. piso.
A-1 16324 4 Jun 11

ALQUILO AVE. de la República 313. 2do piso. Sala, comedor, 4 cuartos, baño intercalado, hall, servicio criado. A familias de moralidad. Café Vista Alegre. U-1896, U-6862.
A-1 16320 4 Jun 4

SE ALQUILA LA CASA Campanario 169, la llave en la bodega de Sitios. Informes: Miguel Zabalveitia. Telf. A-6490 y M-4324. Alquiler $15.00.
A-1 16145 2 Jun 8

¡GANGA! ZALDO NUMERO 25, entre Infanta y Ayesterán. Se alquila casita mampostería, sala, cuarto, cocina, servicios, luz, acabada de pintar puertas y ventanas y rebajada a 8 pesos.
A-1 16174 3 Jun. 8

ALQUILO, CARDENAS 41, primer piso, portal, sala, comedor, cuatro cuartos, baño, cocina gas, carbón, servicio criados. Todo grande, moderno. Las llaves en la misma. Telf. M-7892
A-1 16035 1 Jun. 11

INFANTA 20, ESQUINA Zequeira. Alquilo dos magníficos altos, sala, cuatro habitaciones, comedor, baño intercalado, servicio criados, abundante agua, fresquísimas, en $15.00 y $17.00. Informan, misma. F-4526.
A-1 16116 2 Jun. 8

ALQUILO MODERNO primer piso Monte 168. Terraza al frente, sala, comedor, 4 habitaciones, baño intercalado, agua caliente, comedor. Fondo cocina gas, cuarto servicio criados, independiente, gran patio. A-2066.
A-1 16936 1 Jun 11

ALQUILO, NEPTUNO 34, entre Infanta y Basarrate, altos, $35.00, cinco habitaciones bajos, pequeño garage, cuatro habitaciones. Véala de a 5. F-3959.
A-1 16210 3 Jun. 8

ALQUILO, CORRALES 2-E., segundo piso, derecha e izquierda, sala, saleta, comedor, 5 habitaciones, cocina, baño y doble servicio. Muy baratos. Llave e informes, bajos, Almacenes «El Número 15». Telf. A-2803.
A-1 16110 2 Jun. 10

NO GASTE EN VIAJES, Obrapía 65, sala, cinco habitaciones, cocina, servicios, a precio de situación. Telf. A-8062.
A-1 16009 1 Jun. 11

HORROROSA GANGA. Alquilo casa, San Miguel 157, el mejor punto de La Habana, sala, recibidor, saleta, 5 cuartos, espléndido baño, gran patio. Precio situación. Pida informes: Telf. U-5636.
A-1 15869 31 Jun. 8

CUBA Y SANTA CLARA, Departamento primer piso, recibidor, sala, 3 cuartos, comedor, cocina, cuarto y servicio criados, baño intercalado, patio. Fabricación moderna. Precio baratísimo. Informes allí, Rodríguez y Compañía.
A-1 15420 27 Jun. 11

PADRE VARELA 32, espléndido piso alto, sala, saleta, departamento para consultas, 5 habitaciones, baño, cocina, cuarto de criados. Todo grande, muy barato. Ferretería, Belascoaín 71. U-5215.
A- 115778 30 Jun. 9

MARQUES GONZALEZ 14, entre Zanja y Salud, pisos modernos, bajos y altos, sala, recibidor, 2 habitaciones, comedor, baño moderno, cocina. Muy barato. Ferretería Belascoaín 71. Telf. U-5215.
A-1 15780 30 Jun. 9

VILLEGAS 1111, ALQUILO primero y segundo pisos modernos, sala, recibidor, cuatro cuartos, baño intercalado, servicios, comedor, cocina gas. Llave. bajos. A-9745.
A-1 15346 26 May. 10

CASAS MODERNAS, sala, comedor, dos habitaciones, baño intercalado, cocina, $16.00, primero y segundo pisos esquina, fresca. También los bajos, esquina para Lechería o Bodega. Oquendo y Peñalver. U-3843.
A-1 15354 26 Jun. 10

SAN RAFAEL ESQUINA Hospital, pisos modernos, altos y bajos, con sala, saleta, 3 habitaciones, baño moderno, cocina, Ferretería Belascoaín esquina a San Rafael. U-5215.
A-1 15779 30 Jun. 9

ALQUILAMOS
Sol números 21 y 23, altos; Oquendo 40, altos y bajos; Carlos III números 201 y 203, altos; Oquendo número 39, bajos; Jovellar 26, altos; Flores 28, altos y bajos; San Lázaro 329, altos y bajos; San Lázaro 325, bajos; San Rafael y Basarrate, altos y bajos; Rodríguez número 17, bajos para Bodega, y altos, Ensenada número 6. Precios reducidos. Informan: A-1752. Obrapía 7.
A-1 15419 27 Jun. 11

SE ALQUILA MODERNO tercer piso en Infanta y San Lázaro, de sala, comedor y tres habitaciones. Informes en el mismo. Barato.
A-1 15438 27 Jun. 11

a2 VEDADO.

SE ALQUILAN LOS ALTOS, Calle 23 número 246, entre E. y F., tienen cinco cuartos y garage. Informes en la misma. Telfs. A-6128 y F-2279.
A-2 16580 7 Jun. 11

CALLE H. NUMERO 146, entre 15 y 17, bajos, con cuatro cuartos y cuarto de criados. Calle 15 número 193, entre H. e I., chalet de dos pisos, tres cuartos y cuarto de criados. Informan en H. número 144, esquina a 15.
A-2 16622 7 Jun. 17

SE ALQUILA, EN LO MEJOR del Vedado, Calle D. número 17, entre Línea y Calzada, una hermosa casa con jardín, portal, tres cuartos, cuarto de baño, cocina, cuarto para criados y cuarto baño, con traspatio. Informes: Dr. Figueroa. Tel. M-5089.
A-2 16558 6 Jun 9

NUESTRA GARANTIA
100 AÑOS DE VIDA

Desea usted alquilar, vender, comprar, cambiar, etc?

Desea usted, criados, aprendices, agentes, oficinistas, etc?

UTILICE NUESTRAS PLANAS DE

Anuncios Clasificados

25 palabras, 2 días, 20 centavos.

Para las solicitudes de trabajo.

25 palabras, 2 días, 15 centavos.

Si su solicitud le es urgente, publíquela en la página de - Ultima Hora

(Todo anuncio que se inserte el primer día en ULTIMA HORA, tendrá un recargo de 10 centavos.

a2 VEDADO

VEDADO: B. NUMERO 2. Alquilo modernos altos, terraza exterior e interior, sala, saleta, 6 cuartos, comedor al fondo; bajos, jardín, portal, 7 cuartos, otro par. Tercera. Baratísimos. F-4479.
A-2 16496-97 6 Jun. 12

SE ALQUILAN 2 plantas independientes, todo moderno, Calle M. número 3, entre 13 y Calzada, próximo al Malecón; los bajos tienen 3 habitaciones y altos 4 habitaciones, baño intercalado, etc. F-4653 y FO-2373.
A-2 16539 6 Jun. 10

VEDADO: I. NUMERO 6, entre 9 y 11. Alquilo casa fresca, cómoda y antigua, portal, sala, comedor, 3 amplias habitaciones, baño completo, cocina, cuarto y servicio criados. Informan al lado.
A-2 16532 6 Jun. 16

FRESCOS Y BONITOS altos, 6 número 185 entre 21 y 23, sala, comedor, hall, cinco cuartos grandes, terraza, cuarto y servicio de criados, agua abundante. Llaves en el 216, enfrente.
A-2 16505 6 Jun. 21

VEDADO: BAJOS modernos, 6 entre 25 y 27, sala, recibidor, tres habitaciones, baño intercalado, hall, comedor fondo, cuarto criados, patio, lavadero.
A-2 16470 6 Jun. 11

SE ALQUILAN, CALLE 16 número 3, entre 9 y 11, Vedado, casas de sala, comedor, 2 habitaciones, baño, cocina, cuarto y servicio criados, $22.00 y $15.00. Llaves la misma. Informes: U-5858.
A-2 16516 6 Jun. 16

SE ALQUILAN, OQUENDO 24, entre San José y San Rafael, casas de dos habitaciones, baño, cocina, con luz a $7.00 y $8.00. Llaves en las mismas. Informes: U-5858.
A-2 16517 6 Jun. 16

ONCE NUMERO 394, entre 2 y 4, Vedado, jardín, sala, comedor, 3 cuartos, baño completo, cuarto y servicio de criados y sótano. Llave enfrente, 11 esquina a 4. Informes: A-6420.
A-2 16372 5 Jun. 12

ALQUILO SEGUNDO piso moderno, decorado, sala, recibidor, cuatro cuartos, baño intercalado, comedor, cuarto y servicios criada, closets, garage. M. esq. 27. Llaves: 27 No. 23, segundo piso. Telf F-3871.
A-2 16416 5 Jun 12

FRESCOS ALTOS, Línea 112, entre 6 y 8. Portal, sala, cinco cuartos, baño moderno, comedor, cocina, cuarto, servicio criada. Barato. F-3286, F-3285
A-2 16422 5 Jun 11

VEDADO: SE ALQUILA hermoso chalet, calle 2 entre 21 y 23, dos plantas. Planta baja, portal, recibidor, living room, sala, comedor, pantry, cocina, despensa 3 cuartos criados servicio de criados, garage para 3 máquinas. Planta alta: 6 cuartos, 2 baños de lujo, hall y terraza. Informan: Cuba número 81, altos, esquina a Sol. Telf. A-4005.
A-2 16437 5 Jun 11

VILLA COQUETA, 23 entre B y C. Sala, saleta, seis cuartos grandes, baño intercalado, comedor, pantry, cocina, dos cuartos de criados y garage. Precio: $80. Informes: F-5037 y A-2980.
A-2 16444 5 Jun 15

VEDADO: CALLE 9 número 5, esquina K., altos. Se alquila casa, sala, 4 cuartos, hall, pantry, cocina, baño intercalado, garage, cuarto chofer, $45.00. F-1183. La llave, J. y 9, Bodega.
A-2 16347 5 Jun. 20

VEDADO: CALLE 17 número 595, entre 26 y 28, altos. Se alquilan, terraza, sala, 5 cuartos, comedor al fondo baño intercalado, $22.00. F-1183. A tres cuadras de 23.
A-2 16346 5 Jun. 10

F. ESQUINA A 3a., hermosísima planta baja, próxima a desocuparse, inmejorable para pasar un verano de playa, deliciosísima, jardín y portal alrededor, 4 amplias habitaciones, baño completo, patios inmensos, garage, cuarto y servicio servidumbre, etc. Precio reducidísimo Goizueta. F-3937.
A-2 16256 3 Jun 9

ONCE ESQUINA a D., Vedado. Se alquila modernos bajos, portal, sala, recibidor, cuatro dormitorios, comedor, baño intercalado, pantry, dos cuartos de criados y garage. Puede verse de 9 a 11 y de 2 a 5. Informes: A-6420
A-2 16236 3 Jun. 10

EN $25.00 ALQUILO la casa Calle 13 y 24, Vedado, y para pequeño comercio, Acosta 78, Habana. Pueden verse. FO-7078.
A-2 16163 3 Jun. 13

21 ENTRE C y D, bellísimo departamento en Edificio Tavel, vista hermosísima a todo el Vedado, situado en 6o. piso, sala, comedor, 2 hermosas habitaciones, pantry, baño y cocina Luz eléctrica, agua caliente, elevador y empleados día y noche al servicio de inquilinos, etc. Precio incomparable. Goizueta. F-3937.
A-2 16253 3 Jun 9

25 NUMERO 268, ENTRE D y Baños, bajos, modernos, sala, recibidor, comedor, hall, cuatro cuartos, 2 baños closets, cuarto, servicio criados, garage. La llave en la misma.
A-2 16267 4 Jun 14

VEDADO: ALTOS MODERNOS, Calle 15 entre 8 y 10 número 441, cuatro habitaciones, terraza cubierta, baño intercalado, pantry, cocina, calentador servicio criados, garage. Muy rebajados. F-3869.
A-2 16229 3 Jun. 11

CALLE 23 NUMERO 352, entre Paseo y Dos. Se alquilan hermosos y frescos altos, sala, recibidor, comedor, seis habitaciones, servicios de criados y garage. Informes: F-3669
A-2 16217 3 Jun. 13

SE ALQUILA, EN 23 ESQUINA 2, Vedado, frescos y amplios altos, tres terrazas, cuatro cuartos, sala, comedor, recibidor, baño, cuarto criados, garage. Informan: F-3199.
A-2 16175 3 Jun. 12

VEDADO: ALQUILO amueblados, hermosos y frescos altos, también sin muebles, sala, comedor, recibidor, biblioteca, cuatro cuartos, baño, servicio y cuarto criados. Informan: Telf. F-3352.
A-2 16337 5 Jun. 9

BARATISIMOS ALTOS Y BAJOS, EN EL VEDADO, $25.00
Se alquilan los modernos y frescos bajos, Calle Diez número 197, entre 19 y 21, compuestos de sala, saleta corrida, dos habitaciones, baño completo intercalado; y los altos, compuestos de sala, saleta corrida, tres habitaciones, baño completo intercalado, calentador, cocina y servicio de criados, agua abundante. Llaves en la misma. Informes: Edificio «Bacardí», Apartamento 401, Francisco Torres. De 10 a 12 a. m. y de 3 a 5 p. m. Telf. A-7830.
A-2 16415 5 Jun. 11

EDIFICIO
López Serrano
13 ESQ A L
VEDADO. TELF. F-2832
UNA SOLA RENTA PARA SATISFACER TODAS LAS NECESIDADES DE SU HOGAR
Apartamentos compuestos de sala, comedor, dos habitaciones, baño y cocina.
y
Sala, comedor, tres habitaciones, baño, cocina, cuarto de criados y servicio de criados.
Servicios incluídos en la renta: Luz, gas, nevera eléctrica, agua caliente, teléfono, storage y limpieza del automóvil.
A-2 15927 31 Jun. 15

SE ALQUILAN los modernos y ventilados altos de esquina de Zapata y Dos, cuatro habitaciones, una gran terraza y demás comodidades, agua abundante. Informan: F-6265.
A- 16176 3 Jun. 8

VEDADO: H. ENTRE 13 y 15, números 135 y 137, 2 casas iguales, jardín, portal, sala, 2 cuartos, comedor, servicios, patio y los altos, terraza, 4 cuartos, baño. Llaves: 15 y H. número 190.
A-2 16211 3 Jun. 13

BAÑOS 6 ENTRE 3 y 5. Alquilo altos, terraza, sala, recibidor, 4 cuartos, baño intercalado, 3 cuartos criados con servicios, comedor, cocina y despensa. Véase 2 y media a 4 y media. Telf. A-7674.
A-2 16101 2 Jun. 17

BONITOS BAJOS, MODERNOS, para corta familia, Quinta número 29, entre F. y G., Vedado. Telf. FO-2137 Precio módico. Llamar después de las diez.
A-2 16078 2 Jun. 12

PUNTO INMEJORABLE, Quinta número 44, altos, entre Baños y D., a la brisa, casi frente al Colegio «Las Hermanas Dominicas», sala, comedor, 3 habitaciones y servicio completo. Precio situación. F-5469.
A-2 16031 1 Jun. 8

EN $50 00, CALZADA número 169 entre I. y J., espléndidos altos, cuatro habitaciones, dos baños, servicio completo. No tiene garage. Informan: Telf. F-5469.
A-2 16032 1 Jun. 8

EN 17 Y 12, VEDADO Alquilo un fresco y hermoso primer piso, con sala, hall, comedor, cuatro habitaciones y servicio de criados. Informan: Telf. nes, baño intercalado, cocina, cuarto F-6035
A-2 15626 29 Jun. 21

a3 CERRO-PALATINO

SE ALQUILA LA ESPACIOSA casa Primelles 20, Cerro, a una cuadra Paradero, con 5 cuartos, sala, comedor fondo. Informan en la misma. M-3741.
A-3 16389 5 Jun. 11

SAN SALVADOR No. 7 altos, preciosos, cómodos y confortables en la esquina de Arzobispo, propio para matrimonios de gusto, sala, comedor, baño, completo, cocina, terraza, fresquísima etc. Precio: $11.00. Informa: Goizueta. F-3937.
A-3 16255 3 Jun 9

SE ALQUILA LA CASA Domínguez 8, Cerro, cerca de la Quinta «Covadonga». Informan: Telf. F-1792.
A-3 16091 2 Jun. 9

a4 MARIANAO Y SUS REPARTOS

A UNA CUADRA DE LA CURVA Montalvo, jardín, portal, sala, comedor, dos habitaciones, buen baño y garage. Calle C., entre 12 y 14. M-3568.
A-4 16506 6 Jun. 21

ALQUILO ESQUINA Almendares y San Manuel, Marianao, con armatostes, nevera y demás utensilios, Bodega. Informan en la misma. F-4239.
A-4 16533 6 Jun. 13

SE ALQUILA CASA sala, comedor, 3 cuartos, garage, gran patio, árboles frutales. Ampliación de Almendares. Avenida Tercera esquina a Calle Décima. Informa: José Martínez, A-7201 Repto. 20. Senado.
A-4 16429 5 Jun 12

$40.00 HERMOSO CHALET
Marianao, Buen Retiro, Avenida Columbia esquina Concepción, sala, saleta, comedor al fondo, 6 cuartos, 2 baños intercalados, garage y espléndidos jardines. Llave en la misma. Informes: U-3810 y M-9217.
A-4 16311 5 Jun. 8

ALQUILO CASA, Reparto Buenavista, una cuadra Paradero Orfila, acera de la brisa, todas comodidades, sala, saleta, tres cuartos, baño intercalado, amplio comedor, buena cocina, patio y portal. FO-2607, Marianao.
A-4 16371 5 Jun. 8

CHALET, AVENIDA DE LA PAZ 74, Alturas de Almendares, punto ideal, saludable, una planta, 4 habitaciones, baños intercalados, hermos asala, garage, etc. Telf. FO-1239, $55.00.
A-4 16160 3 Jun. 11

SE ALQUILAN LOS ALTOS, o los bajos, independientes, de la lujosa casa Quinta Avenida esquina a 30, Miramar. Precio módico. Telf. FO-2137 Llamar después de las 10.
A-4 16077 2 Jun 12

a5 J. DEL MONTE Y LA VIBORA

Jesus del Monte 303
Muy fresca, moderna, compuesta de sala, habitación, baño moderno y patio, cocina, etc. Precio: $10.00 Informan: Peletería «La Americana» Telf. U-5117.
A-5 16403 6 Jun. 10

LAWTON Y SAN MARIANO. Alquilo altos y bajos, compuestos sala, comedor, 3 cuartos y baño intercalado. Para informes: Hotel «Palacio». Telf. M-9917.
A-5 15772 30 Jun. 8

SE ALQUILA LINDA casa, Espadero número 7, en la Vbora, sala, comedor, cinco habitaciones, baño intercalado, garage, es moderna y se da barata. Informan: Telf. M-9147.
A-5 16490 6 Jun. 10

SE ALQUILA, LO MEJOR de la Víbora. O-Farrill 9, entre Calzada y Felipe Poey, 3 ventanas, 4 cuartos, baño moderno y traspatio y 2 cuartos en el sótano. Informan: Habana 29 de 10 a 5. Llave número 11. A-4727
A-5 15968 1 Jun. 9

VIBORA, ALQUILO $13.00, una cuadra la Calzada, (Reparto Chaple), modernos altos, sala, comedor, dos cuartos, cocina, baño moderno, agua abundante constantemente, fría y caliente. I-1823.
A-5 16567 7 Jun. 11

SE ALQUILAN BAJOS modernos, independientes, Tejar y San Anastasio, esquina fraile, muy frescos, sala, comedor, dos habitaciones, baño, patio, 15 pesos. Informes y llaves, en los altos.
A-5 16358 5 Jun. 8

VIBORA, REPARTO LAWTON, 18 pesos, portal, sala, comedor, 3 cuartos, etc., Buenaventura número 7, entre San Francisco y Milagros. Nunca habitada por enfermos. Llave: Botica. Telf. A-8925.
A-5 16329 5 Jun. 9

a6 STO. SUAREZ Y MENDOZA.

ALQUILO LOS HERMOSOS bajos de la casa San Leonardo 78, esquina a Avenida Serrano, (Santos Suárez), a tres cuadras del tranvía, compuestos sala, saleta, tres cuartos, cocina, baño moderno y servicio de criados. Todo de construcción moderna. Precio $25.00. La llave en la misma. Informan: Monte 320. Telf. A-9885.
A-6 16529 7 Jun. 12

EN LO MEJOR DE SANTOS Suárez, Zapotes 99 esq a Gómez, alquilo casas modernas 1o y 2o piso a precio de situación. Informan: M-4589.
A-6 16454 5 Jun 8

SE ALQUILA EN Juan Delgado 9, casa con cinco cuartos, sala, comedor, jardín y dos servicios, frente al Cine Modelo, 26 pesos.
A-6 16441 5 Jun 8

SE ALQUILA LA CASA Enamorados número 31, sala, saleta, hall, portal, 4 cuartos grandes, baño intercalado, comedor al fondo, servicio de criados completo, garage, patio, jardín. Véala 1 a 5
A-6 16221 3 Jun. 8

a7 LUYANO.

SE ALQUILA CASA en un edificio, Rosa Enríquez 15, Luyanó, sala, comedor, 3 habitaciones, cocina, servicio moderno. Precio: $18.00. Informan: A-5540.
A-7 16635 7 Jun. 12

SE ALQUILAN las dos plantas de las casas Reforma 120 y 122, acabadas de construir, a 1 cuadra de la Calzada de Luyanó, sala, 3 cuartos, baño intercalado completo, comedor al fondo. Informan en las mismas de 1 a 5. Telfs. A-1089 y M-3934.
A-7 15209 25 May 8

b1 NAVES-LOCALES.

SE ALQUILA, ESPADA 9, esquina propia para establecimiento. Informan: Telf. A-5540. Precio $25.00.
B-1 16611 7 Jun. 12

LOCAL MUY APROPOSITO para cualquier industria, Reina 121, esquina Lealtad, bajos.
B-1 16457 6 Jun. 9

PARA ALMACEN
Alquilo a precio de situación, en la zona comercial, Aguiar 118, entre Teniente Rey y Muralla, un buen local, acabado de pintar, amplio. Informan, enfrente.
B-1 16494 6 Jun. 9

MANILA Y AYUNTAMIENTO, local propio para bodega, con armatostes y enseres, muy barato. Informan: Monte 311. «Casa Vila». A-1988.
B-1 16521 6 Jun. 16

SE ALQUILA BARATA, la casa Máximo Gómez número 144, propia para establecimiento. Telf. I-4494.
B-1 16456 6 Jun. 10

ALQUILO ALMACEN, Habana 186, mide 30 x 15, tiene 2 habitaciones, cuarto para sudar tasajo, local para oficina. Precio situación.
B-1 16461 6 Jun. 9

GANGA! NAVE MODERNA, 500 metros cuadrados, con local para vivienda. Se alquila en $20.00, Santa Marta entre Infanta y Pajarito. Telf F-3745.
B-1 16368 5 Jun. 8

ALQUILO ESQUINA Antón Recio y Corrales, acabada de fabricar, propia para establecimiento con casa para familia Precio de situación.
B-1 16448 5 Jun 8

GRAN LOCAL 800 metros, altos y bajos. Se alquila propio para oficina de negocio, comercio, etc. Obispo 65, entre Habana y Aguiar. Precio de situación. Informan: "El Gato Negro". Cacheiro y Hno. Teléfono A-0000.
B-1 16427 5 Jun 8

EN $15.00! ALQUILO nave de 500 metros, de mampostería, en perfectas condiciones, propia para almacén o industria. Informan: F-4416.
B-1 16341 5 Jun. 8

LUCENA, ZANJA y San José, hermosísima nave con una capacidad aproximada de 900 metros cuadrados, en las mejores arterias de la ciudad, para industrias, comercio o giro similar. Precio incomparablemente rebajado. F-3937, Goizueta.
B-1 16254 3 Jun 9

COMPOSTELA 102 y 104. Se admiten ofertas por este amplio y bien situado local, propio para industria o comercio. Informan: Telf. A-7674. Banco Asturiano.
B-1 16102 2 Jun. 17

BODEGUEROS
Alquilo gran esquina, Bodega con todos sus armatostes, neveras mostradores y demás. Informan: Consulado número 110, altos, de 12 a 1, de 8 a 9 p. m.
B-1 16340 5 Jun. 20

$35.00 GRAN LOCAL
Belascoaín, a una cuadra, Zanja 87, fabricación moderna sobre columnas, 500 metros superficie. Llave en la misma, de 12 a 5. Informes: U-3810 y M-9217.
B-1 16310 5 Jun. 8

SE ALQUILA, SAN LEONARDO y San Indalecio, hermosa nave, novecientos metros, para industria o garage. Informan: LLAMAS Y RUIZ, Miguel Aldama, (Amistad) 95. Telf. A-7442. Llaves: San Leonardo 8.
B-1 16006 1 Jul. 1

LOCAL CORRIDO, 150 metros, para industria o comercio. Acosta 95, bajos.
B-1 15410 27 Jun. 11

LOCAL GRANDE para Bodega, preparado para Lechería, con mostradores, sirve para Bodega. Tiene dos accesorias para vivienda. Precio de hoy, Oquendo y Peñalver. Telf. U-3843.
B-1 15353 26 Jun. 10

b2 APARTAMENTOS.

SE ALQUILA APARTAMENTO moderno, sala, comedor, tres cuartos, baño intercalado, cocina de gas. Segundo piso, esquina, balcón a dos calles, $18.00. Revillagigedo 121 y 123, esquina Alcantarilla. Telfs. A-2919 y M-6472.
B-2 16339 5 Jun. 11

APARTAMENTOS. Se alquilan en casa recién construída, J. esquina 9, con cuatro cuartos, etc. Informan en la misma.
B-2 16412 5 Jun. 11

SAN LAZARO Y MANRIQUE, apartamentos modernos, muy frescos en el séptimo y primer piso, tres habitaciones, sala, comedor y cuarto de criados, con sus servicios. Informan en la misma. M-6589.
B-2 16404 5 Jun. 10

EDIFICIO
Pedro Morales Santa Cruz
San Lázaro y N.
8 pisos
Se alquilan modernos y ventilados apartamentos desde $18.00 a $55, con una a cuatro habitaciones y su respectiva sala, comedor, halls, baño, cocina y cuarto con servicio de criado. Tienen vista al mar y la ciudad.
ELEVADOR DIA Y NOCHE
INFORMES DE 9 a 12 EN EL MISMO EDIFICIO

PRECIO REAJUSTADO. Apartamento alto, 16 esquina 17, un aposento, cocina, servicios sanitarios. Llave encargada al fondo. Informes: FO-[illegible] Precio $9.00.
B-2 16114 2 Jun. 8

APARTAMENTOS y habitaciones, frescas y baratas, Muralla 1, altos de Rosa Menéndez Telf. A-4864 y Angeles esquina Estrella, altos de la mueblería Ruisánchez Telf. A-2024.
B-2 15909 30 Jun. 30

b3 DEPARTAMENTOS.

ALQUILO EN EL EDIFICIO Trocadero 57, esquina Amistad, modernos departamentos, sala, comedor, dos habitaciones, regio baño intercalado, cocina, despensa, lavadero. Informes en la azotea. M-6453.
B-3 16459 6 Jun. 16

LOMA DEL ANGEL
CUARTELES 19
Departamentos de dos y tres habitaciones.
Grandes comodidades.
Precios de situación
B-3 16442 5 Jun 20

SAUD 22
Se alquilan departamentos y habitaciones, con balcón, lavamanos, luz y agua abundante, a precios muy reducidos. Salud esquina a San Nicolás.
B-3 26

EDIFICIO ARCOS
F., entre 19 y 21, Vedado. En este moderno edificio se alquilan elegantes y cómodos departamentos, de $7.00 hasta $25.00. Informan en el mismo, el Conserje.
B-3 16391 5 Jun. 11

EDIFICIO
GRANADA
SAN RAFAEL 14½
Lo más céntrico en La Habana. Magníficos Departamentos de dos y tres habitaciones.
Precios de situación
B-3 16443 5 Jun 20

«LA REGENTE», Amistad 15, entre Neptuno y Concordia. Por el precio de una habitación viva en un Departamento fresco y ventilado; además dos habitaciones. Moralidad.
B-3 16452 5 Jun 8

REAJUSTADOS, SAN LAZARO 98, departamentos interiores, sala, dos habitaciones, cocina, servicios, agua abundante. Llave a todas horas. Informes: M-2863 y F-6635.
B-3 16067 2 Jun. 7

ALQUILO AMPLIO y ventilado Departamento, primer piso de la casa Aguacate 124, compuesto sala, dos cuartos, cocina y baño. Informan en los bajos. Telf. A-2878.
B-3 15596 29 Jun 18

b4 HABITACIONES.

CUALQUIER CLASE de empleado que necesite, de oficina o para su casa particular, llame a la CUBAN AMERICAN EMPLOYMENT, tenemos excelentes criadas españolas, con buenas referencias. Telf. A-3343.
B-4 16624 7 Jun. 10

VEDADO: LINEA 91, esquina 6. Alquilo amplia y fresquísima habitación, propia 3 personas, baratísima. Otra independiente, con baño, a hombre solo, también baratísima. Casa honorable. Magnífica comida. Telf. F-5632.
B-4 16638 7 Jun. 12

EN LO MEJOR VIBORA, casa familia respetable, todo confort, alquilo habitación con todo servicio, a matrimonio o persona sola; tiene baño privado, derecho garage, San Mariano 20, esquina a Felipe Poey, dos cuadras Calzada J. del Monte.
B-4 16572 7 Jun. 11

ALQUILO HERMOSA y ventilada habitación en el segundo piso, Lagunas 68, con entrada independiente, luz, cocina, servicios, todo independiente. Precio $8.00. Llaves en la misma. Informan: Monte 320. Telf. A-9895.
B-4 16526 7 Jun. 12

HABITACIONES: AMPLIAS, frescas, balcón calle Obispo 59 altos café Europa, desde 10 pesos, habitación en azotea; interiores desde 7 pesos, lavabo, luz, elevador, especiales para hombres.
B-4 16559 6 Jun 9

SE ALQUILAN AMPLIAS y ventiladas habitaciones y departamentos, ambos con balcón y lavabos, a precios muy bajos, en Consulado número 130 entre Virtudes y Animas.
B-4 16482 6 Jun. 21

SE ALQUILA UNA HERMOSA y ventilada habitación, en el segundo piso de la casa Lagunas 68, con entrada independiente, luz, cocina y $8.00, servicios. Todo independiente. Precio La llave, en la misma. Informan: Monte 320. Telf. A-9895
B-4 16086 2 Jun. 7

HABITACIONES y Departamentos, San Rafael 27, Neptuno 62 y Galiano 58, frescas y cómodas, a precios módicos Informes: M-9643 y A-2953.
B-4 16092 2 Jun. 7

BARATAS, HERMOSAS Y FRESCAS HABITACIONES, POR LO QUE OFREZCAN
Y un apartamento con dos habitaciones, en Maloja número 1, esquina Monte y Aguila, con vista a la calle, en $6.00, $8.00, $10.00 y $12.00. La llave en la misma. Informes: Edificio «Bacardí», Apartamento 401, Telf. A-7830, Francisco Torres. De 10 a 12 a. m. y de 3 a 5 p. m.
B-4 16414 5 Jun. 11

PRADO 27, ALTOS habitación grandísima, fresca, 3 ventanas, pintada rosado, con preciosísimo baño rosado completo, agua caliente, teléfono, 15 pesos, solamente personas respetables, estricta moralidad, casa particular.
B-4 15916 31 Jun. 8

M.E.C.D. 2016

ALQUILERES

HABITACIONES

REINA 131, ALTOS
...er piso, izquierda, habitaciones muy frescas, con vista a la calle, ...abo agua corriente, etc.

SAN MIGUEL 133
...tre Escobar y Gervasio. Se alquilan habitaciones, con agua corriente todas, muy frescas y baratas.

SALUD 160, LETRA F.
...gnificos y ventilados apartamentos y casitas independientes, con todos sus servicios. Informes sobre estas casas: Café «La Isla», Galiano y San Rafael.
B-4 16408 5 Jun. 10

CASAS DE HUESPEDES.

"CANADA"
VILLEGAS No. 3 ESQ. TEJADILLO
Antes de mudarse visítenos. Esta casa tiene todas las comodidades de un hotel de primera. ALQUILAMOS con y sin muebles, con y sin comida. HABITACIONES desde $10.00. MATRIMONIOS con todo, desde $35 UNA PERSONA, arreglos especiales. Rigurosa moralidad.
"CANADA"
A-3277 Villegas No. 3. A-4703
B-5 16423 5 Jun 8

HOTELES.

Nueva rebaja
Hotel Roosevelt
AMISTAD Y SAN MIGUEL
Matrimonios $50.00
Con todo, tres comidas, baño y teléfono privado, apartamento para familias.
B-6 16387 5 Jun. 10

HOTEL EDISON
Neptuno 5. A-9041. Situación inmejorable, lindando Parque Central. Cocina excelente a cargo del dueño. Roof-Garden. Sumamente fresco. Agua caliente, elevador, admirable confort. Moralidad. Viva económico y cómodo. Visítenos.
B-6 16406 5 Jun 9

THE SAVOY
F. Y 15, VEDADO
TELF. F-6616
Situado en un lugar alto del Vedado. Con fácil y frecuente comunicación con la Ciudad y Repartos. Rodeado de jardines. Con ...0 metros de hermosos portales. Las habitaciones tienen ventilación directa, closet y baño particular, con agua fría y caliente. Precios moderados, incluyendo tres excelentes comidas al servicio de mesas separadas para cada familia.
B-6 15906 31 Jun. 30

TROTCHA
Situado en lo más céntrico Vedado, a dos cuadras los baños mar, hermosos jardines. Habitaciones con comida, $25.00 mensual; matrimonios, con baño privado, $50.00. Calzada 2, Vedado F-1076.
B-6 16024 1 Jun. 10

"IDEAL ROOM"
PRADO 93-B., (ARCO PASAJE)
Hay habitaciones, balcón frente Capitolio. Fíjese en estos precios. Habitación balcón Prado, muebles, o sin ellos, comida y desayuno, matrimonio $35.00; habitaciones interiores, frescas, claras, con comida, para hombres, $18.00. Visítenos antes de mirar en otro lado. Comida buena, casa de garantía y moralidad.
B-6 15984 1 Jun. 16

b10 PERDIDAS.

VIBORA: ALQUILO MODERNOS altos, Carmen 14, una cuadra Calzada y Paradero Tranvías, terraza, sala, cuatro cuartos, buen baño, comedor, servicio criados. Precio situación. Informan: A-9302.
B-10 16475 6 Jun. 8

SUPLICO A LA PERSONA que haya encontrado por el Parque de Zayas, perrita muy chiquita, blanca, con 2 lunares negros en el lomo y la punta del rabo partida, que la devuelva a calle 17 y 8, Reparto Almendares. FO-1021. Se gratificará.
B-10 16475 7 Jun. 9

SE SOLICITAN

AGENCIAS DE COLOCACIONES

LISTA DE LOS CLIENTES de la Agencia Beers es una verdadera «Guía Social» de La Habana. Beers. A-3070.
B-9 16182 3 Jun. 10

CRIADAS-CRIADOS.

NECESITO, PARA FAMILIA acabada de llegar, un criado de mano, sueldo $18.00; una manejadora, $18.00; una cocinera, $18.00 y un chofer, $25.00. Informan: Compostela 58, bajos.
S-1 16584 7 Jun. 9

NECESITO UN JOVEN para fregador y demás quehaceres, que sea trabajador. Sueldo $8.00, Reina 83, altos.
S-1 16600 7 Jun. 9

SE SOLICITA UNA muchacha peninsular para limpiar habitaciones, que entienda de costura y tenga buenas referencias, calle D entre 9 y 11, Vedado, de 3 a 5.
S-1 16424 5 Jun 8

COCINERAS-COCINEROS.

SE NECESITA JOVEN española, para cocinar y limpiar, dormir en la colocación, $12.00, Morell número 7, entre Chaple y Zayas. Loma de Chaple.
S-2 16544 6 Jun. 8

SOLICITO JOVEN BLANCA, cocinar, lavar corta familia, duerma colocación. Sueldo $12.00, y jovencita criada de mano. Sueldo $6.00. Necesario traigan referencias. San Benigno 43, Santos Suárez.
S-2 16508 6 Jun. 8

SE SOLICITA COCINERA, de mediana edad, que sepa cocinar bien y algo de repostería. Se exige que sea persona formal, limpia y traiga referencias de las últimas casas donde estuvo. Tiene que dormir en la colocación. Si no reúne estas condiciones, no se presente. De 2 a 4 de la tarde, Calle 6, número 175, entre J. e I. Vedado.
S-2 16411 5 Jun. 9

SOLICITO BUENA cocinera-repostera, limpia, corta familia, no plaza, excelente sueldo. Calle 17 No. 2, Vedado.
S-2 16325 4 Jun 8

SE SOLICITAN

s2 COCINERAS-COCINEROS.

SE SOLICITA UNA COCINERA peninsular, que sepa sus obligaciones y además, ayudar a la limpieza de un matrimonio, Juan Delgado entre Luis Estevez y Estrada Palma, Sra. Bermúdez.
S-2 16462 6 Jun. 8

SE SOLICITA COCINERA, blanca, joven que duerma colocación, para corta familia. Sueldo ocho pesos. Calle B. 233, entre 25 y 27. Vedado.
S -2 16434 5 Jun 7

s6 COSTURERAS-MODISTAS.

SOLICITO APRENDIZA costura, pagaré algo. Informan: Telf. M-7138. Pregunten por Celia.
S-6 16226 3 Jun.

s13 SOCIOS.

SOLICITO UN SOCIO que sea bodeguero industrial, con algún dinero, él será el administrador de la casa, a medias en el negocio para una buena bodega en la Habana, negocio garantizado. Informan de siete á diez de la noche. San Francisco No. 55, altos, Habana, pegado Carlos III.
S-13 16062 1 Jun 8

s14 SOLICITUDES-VARIAS.

A LOS SASTRES
Se solicita un sastre español, para darle local gratis, donde puede trabajar por su cuenta. Informes: Zulueta número 34., Sr. Yáñez.
S-14 16601 7 Jun. 10

ENFERMEDADES DE LA PIEL
Si padece de alguna enfermedad de la piel por rebelde o antigua que sea, no pregunte si la **Acetolia** es buena, pase por Infanta 59 Carlos III y Estrella. Farmacia a recoger 1 muestra **GRATIS**. U-4000.
S-14 14147 13 Jun 12

SE OFRECEN

s1 CRIADAS-CRIADOS.

SE DESEA COLOCAR una joven, de color, para criada de mano; tiene buenas referencias. F- 6887.
O-1 16613 7 Jun. 10

DESEA COLOCARSE criado de mano peninsular, experimentado todo servicio fino, sin pretensiones, y con esmeradas referencias de casas conocidas. Telf. A-4792.
O-1 16606 7 Jun. 9

DESEA COLOCARSE una joven española, de criada de mano o de cuartos, sabe cumplir con su obligación; tiene buenas referencias. Telf. M-2783.
O-1 16554 7 Jun. 10

SE OFRECE UNA MUCHACHA fina y entendida en el servicio fino de habitaciones y costuras, con buenos informes: Telf. M-7789.
O-1 16587 7 Jun. 11

DESEA COLOCARSE una joven española, de criada de mano o cuartos, puede ayudar a la cocina; tiene referencias .Telf. F-3330.
O-1 16537 6 Jun. 8

SE DESEA COLOCAR una muchacha española, para cuartos. Informan: Telf. I-4108.
O-1 16535 6 Jun. 9

UNA MUCHACHA de mediana edad, desea encontrar casa seria, para trabajar, lo mismo por horas que durante el día; tiene buenas referencias. Informan: Aguila 118, altos, izquierda.
O-1 16507 6 Jun. 8

DESEA COLOCARSE una española, par limpiar y cocinar; todavía está en la colocación, Compostela 69, bajos. A-6600.
O-1 16531 6 Jun. 8

JAPONES JOVEN, desea colocarse para criado de mano y comedor o los quehaceres, sabe bien su trabajo; tiene buenas referencias. Telf. A-9814
O-1 16530 6 Jun. 9

GOOD RELIABLE girl desires position as nurse maid or general worker. Hard worked, very dependable, good recomendation, María. FO-1572.
O-1 16455 6 Jun. 9

DESEA COLOCARSE una española, para criada de mano o manejadora, entiende algo de costura; tiene buenas referencias y sabe cumplir con su obligación. Telf. FO-9359.
O-1 16488 6 Jun. 9

DESEA COLOCARSE UNA joven de color de criada de cuartos o manejadora, le es igual salir al extranjero, tiene buenas referencias. M-2090.
O-1 16550 6 Jun 8

SE DESEA COLOCAR una joven española para criada de manos o manejadora, también ayuda a la cocina; tiene referencias. Teléfono A-5705.
O-1 16557 6 Jun 8

CRIADA DE MANO, española, solicita colocación, es honesta y trabajadora y ofrece referencias. Informes: Telf. M-5402.
O-1 16504 6 Jun. 8

SE OFRECE UN BUEN CRIADO de mano, español, con buenas referencias de casas distinguidas, sin pretensiones. Telf. F-5822.
O-1 16510 6 Jun. 7

SE OFRECE CRIADA de mano, española, sabe servir muy bien la mesa, otras de cuartos, saben coser, lavar y planchar ropa fina; tienen muy buenas referencias. Telf. A-3343.
O-1 16501 6 Jun. 8

SE DESEA COLOCAR una muchacha española para criada de manos o para cocinar y limpiar para un matrimonio solo. Teléfono M-3109.
O-1 16397 5 Jun 8

SE DESEA COLOCAR una joven española de criada de manos o de manejadora en casa de moralidad; tiene buenas referencias. Teléfono U-6652.
O-1 16400 5 Jun 8

DESEAN COLOCARSE dos jóvenes, una española para limpiar y cocinar o criada de mano; otra cubana, de color, para cocinar y limpiar. Telf. U-4176.
O-1 16374-75 5 Jun. 8

SE DESEA COLOCAR una muchacha española, criada de manos o para corta familia; tiene referencias. Informan: M-4648.
O-1 163000 4 Jun 8

SE OFRECE CRIADO español en casa particular, práctico en el servicio fino de comedor, sirve a la rusa; tiene referencias de buenas casas de familias, José. M-5295.
O-1 16360 5 Jun. 8

SE OFRECE UN JOVEN español de criado de manos o de comedor, tiene buenas referencias de las casas que ha trabajado. Informan al teléfono F0-2659.
O-1 16262 4 Jun 8

DESEA COLOCARSE un joven español, para criado en casa particular, con mucha práctica en servicio de mesa; tengo buenas referencias de las casas que trabajé. Telf. F-5887.
O-1 16364 5 Jun. 8

JOVEN CUBANA, de color, desea colacarse para cuartos o manejar un niño, también acepta otro trabajo; da referencias y duerme en la colocación Telf. FO-2537.
O-1 16363 5 Jun. 8

DESEA COLOCARSE una española, para criada de mano o manejadora. Informan: M-7024.
O-1 16369 5 Jun. 8

s2 COCINERAS-COCINEROS.

UNA BUENA COCINERA repostera, del país, con inmejorables referencias de buenas casas donde ha estado, duerme en la colocación. Informan: Sol 108. Telf. M-7860.
O-2 16579 7 Jun. 9

COCINERO JOVEN, buen repostero, se ofrece a casa particular, acostumbrado a servicio fino, conoce bien cocina francesa, fino, ordenado, económico, limpio; referencias de buenas casas. FO-2488.
O-2 16571 7 Jun. 10

SE OFRECEN

s2 COCINERAS-COCINEROS.

PARA COCINAR SE OFRECE muchacha española, puede cocinar y limpiar si es cort afamilia, Calzada de Concha 234. Telf. X-1041. Tiene referencias.
O-2 16598 7 Jun. 10

SE OFRECE UNA JOVEN, de color, para cocinera y ayudar a los quehaceres de la casa, duerme o no en la colocación; tiene pocas aspiraciones. Telf. M-6468.
O-2 16556 7 Jun. 9

SE DESEA COLOCAR una española, de mediana edad, para cocinar, tiene recomendaciones. Telf. A-9774.
O-2 16555 7 Jun. 9

PARA COCINAR Y LIMPIAR, desea colocarse joven española; tiene referencias. Telf. I-1063.
O-2 16605 7 Jun. 10

UNA SEÑORA DEL PAIS, desea colocarse para cocinar y limpiar, o para cualquier otro trabajo; no duerme en la colocación. Telf. I-7203.
O-2 16618 7 Jun. 9

SE DESEA COLOCAR una joven española para cocinar y limpiar, para matrimonio o cocinar solo. Informan: A-9182.
O-2 16548 6 Jun 8

SE DESEA COLOCAR UNA joven española para cocinar y limpiar o manejadora; tiene referencias. Teléfono A-1091, M-5124.
O-2 16547 6 Jun 9

PARA COCINAR Y limpiar o cocinar solo, desea colocarse una señora española y en la misma un criado español, sabe un poco el manejo de automóvil y tiene título. 2 No. 2, Vedado. Telf. F-5935.
O-2 16553 6 Jun 9

SUPERIOR COCINERA, de color, inglesa, ofrece sus servicios a familia cubana o extranjera; buenas referencias, aseo, gusto exquisito, duerme fuera. F-6212.
O-2 16498 6 Jun. 9

BUENA COCINERA ESPAÑOLA, se ofrece, tiene buenas referencias y conoce bien su oficio; duerme fuera. Telf. M-2445.
O-2 16491 6 Jun. 8

DOS JOVENES ESPAÑOLAS desean colocarse, una de cocinera y otra de criada; ambas tienen buenas referencias y son cumplidoras. F-6228.
O-2 16479 6 Jun. 8

JOVEN ESPAÑOLA, desea colocarse para cocinar y limpiar o manejar; tiene muy buenas referencias. Telf. A-1054.
O-2 16477 6 Jun. 8

PARA COCINAR Y LIMPIAR, se ofrece joven española o para manejadora y ayudar a quehaceres; cumplidora y formal, con buenas referencias. Telf. M-4541.
O-2 16487 6 Jun. 9

SE OFRECE UNA ESPAÑOLA para cocinar, sabe de repostera. Informan: Telf. F-3397.
O-2 16525 6 Jun. 8

SE OFRECE MUY BUENA cocinera, cubana, de color, entiende repostería; otra, cocina muy bien, ayuda en limpieza a corta familia, sabe lavar y planchar; tienen buenas referencias. Telf. M-7122.
O-2 16480 6 Jun. 8

JOVEN ESPAÑOLA desea colocarse para cocinar y limpiar o para cocinar sólo, es limpia y trabajadora; tiene buenas referencias de donde ha trabajado. Telf. F-4580.
O-2 16509 6 Jun. 9

DESEA COLOCARSE española mediana edad para cocinar o limpiar o ambas cosas, si es corta familia. Tiene recomendaciones. Telf. F-5221.
O-2 16408 5 Jun. 9

DESEA COLOCARSE para cocinar, una española, de mediana edad. sabe de repostería. Telf. F-5115.
O-2 16538 6 Jun. 8

CHINO, BUEN COCINERO repostero, práctico, desea colocarse casa particular, cocina bien criolla y española, sabe cumplir con su obligación. Informan: Telf. A-4324, Santiago.
O-2 16472 6 Jun. 9

SE OFRECE ESPAÑOLA para cocinar y limpiar, sabe cocinar bien y tiene muy buenas referencias. Telf. A-3343.
O-2 16500 6 Jun. 88

ENGLISH SPEAKING girl seeks position as general work, cook, nurse, maid, or half day call Mable. FO-2751. Good references.
O-2 16377 5 Jun. 8

COCINERO REPOSTERO, joven español, se desea colocar, es limpio, ordenado, económico y cumplidor; con referencias de casas conocidas Telf. FO-2727.
O-2 16440 5 Jun. 9

PARA COCINAR Y LIMPIAR, se ofrece joven española o para criada de mano o manejadora; cumplidora y buenas referencias. Telf. M-1622.
O-2 16366 5 Jun. 8

SE DESEA COLOCAR una cocinera de mediana edad, sabe hacer toda clase de dulces y habla inglés. Teléfono I-7766.
O-2 16447 5 Jun 8

COCINERO: JOVEN español, se desea colocar, es fino, ordenado y cumplidor; buenas referencias y sin pretensiones. Telf FO-2606.
O-2 16439 5 Jun 8

DESEA COLOCARSE muchacha inglesa, para cocinar o hacer todo servicio a corta familia, cocina criolla y americana; tiene muy buenas referencias y otra para manejadora, buenas recomendaciones. Telf. U-6946, Julia.
O-2 16373 5 Jun. 9

COCINERO FINO, REPOSTERO, asiático, desea colocarse casa particular, cocina perfectamente a la criolla, española y francesa, muy limpio y formal; sabe cumplir con su obligación y tiene buenas referencias. M-6720
O-2 16335 5 Jun. 8

DESEA COLOCARSE experto cocinero chino para casa particular, conoce bien su oficio y tiene buenas referencias. Informan: calle Hospital núm. 27 esquina Vapor. Telf. U-7902, Víctor.
O-2 16296 4 Jun. 9

s3 MANEJADORAS.

JOVEN BLANCA, DEL PAIS, pocas pretensiones, se ofrece para manejadora, de sólo una niña. Telf. I-5935.
O- 316612 7 Jun. 10

ESPAÑOLA FORMAL, desea colocarse de manejadora o de criada de manos, es cariñosa y tiene referencias. Teléfono M-4324.
O-3 16549 6 Jun 9

DESEA COLOCARSE una muchacha española de manejadora o criada, es muy cariñosa con los niños, tiene buenas referencias de las casas que ha trabajado, sabe su obligación. Llamen al teléfono M-5366.
O-3 16546 6 Jun 8

JOVEN INGLESA, habla castellano, ofrécese para manejadora o criada; muy cariñosa con los niños; tiene buenas referencias. Informan: Te. F-3431
O-3 16180 3 Jun 8

s5 INSTITUTRICES.

SEÑORITA SABIENDO perfectamente alemán y francés, busca colocación institutriz, governers o nurse. Escribir: María Waurisch, Harding Hotel, Calle Crespo 9, cuarto 28.
O-5 16333 5 Jun. 8

s6 COSTURERAS-MODISTAS.

MODISTA: SE OFRECE una magnífica, joven parda. Teléfonos F-4443 y F-4954. En la misma otra para criada de manos o cuartos.
O-6 16446 5 Jun. 8

s7 LAVANDERAS-LAVANDEROS.

SE OFRECE UNA SEÑORA inglesa, para lavandera en casa particular, por días o para cocinar sólo; tiene buenas referencias. Informan: Sol 110, Josephine Vermont.
O-7 16566 7 Jun. 9

SE OFRECEN

s8 CHOFERES.

CHOFER ESPAÑOL, 16 años de práctica, con buenas referencias, desea colocarse, casa particular o establecimiento, ayuda otros quehaceres; entiende de mecánica. Telf. A-0361, Santamarina.
O-8 16503 6 Jun. 9

SE DESEA COLOCAR un joven, experto chofer, mestizo, con 10 años de práctica; tiene referencias de la casa donde trabajó, también ayuda a otros trabajos. Informes: Telf. U-6706, Agustín.
O-8 16382 5 Jun. 10

DESEA COLOCARSE un chofer de color, en cas aparticular; no tiene pretensiones y tiene referencias. Telf. F-6228.
O-8 16398 5 Jun. 8

s9 JARDINEROS.

SE OFRECE JARDINERO y agricultor japonés, desea colocarse en casa particular, fino; tiene recomendaciones. Telf. FO-9325.
O-9 16345 5 Jun. 8

JAPONES, JARDINERO, desea colocarse en casa particular, fino, experto en todo y tiene recomendaciones. Telf. FO-9325. Llame: Roberto.
O-9 16343 5 Jun. 8

o14 OFERTAS-VARIAS.

RESPALDADO RELACIONES bancarias mercantiles, ofrezca oportunidad comerciantes propietarios, que necesiten rápidamente vender, comprar, negociar establecimientos, fincas urbanas, rústicas, Villegas 66, altos. A-9137, a todas horas, González.
O-14 16523 6 Jun. 11

MECANICO EN GENERAL, se ofrece para casa de maquinaria o industria; tengo referencias y garantías, José Quintana López, Parque 2, Cerro, Habana.
O-14 16342 5 Jun. 9

9 MUEBLES-PRENDAS.

U-4800: COMPRAMOS muebles, objetos de Arte, antiguos, modernos, lámparas, tapices, alfombras, cuadros, porcelanas, pianos, radios, muebles de oficina. Compramos todo. Ras!... Casa compra-venta, Zanja 52.
C-9 16430 5 Jun. 9

A-4559: COMPRO BAULES, maletas, muebles finos, corrientes, objetos Arte, máquinas coser, escribir, nevera, ropa, lunas, efectos clínicos, buró, vajilla, vidrieras. Pago bien. Negocio rápido. A-4559.
C-9 16087 2 Jun. 10

A-9540 COMPRO MUEBLES
Juegos cuartos, comedor, sala, radiosy otros objetos.
COMPRO MAQUINAS
Coser ovillo, escribir, todas marcas Vendemos juegos cuartos y comedor, a $20.00. **El Modelo**, Monte 402, casi esquina Tejas. A-9540.
C-9 16195 3 Jul. 3

10 UTILES DE OFICINAS.

BUROS, COMPRO, VENDO archivos, máquinas escribir, sumar, mimeógrafos Kardex, tarjeteros, cajas, satélites, libreros, sillas giratorias, butacas, sillas, ventiladores, percheros. Progreso 3, entre Villegas y Aguacate. M-8638.
C-10 15436 27 Jun. 10

15 OBJETOS-VARIOS.

COMPRO TODA CLASE sellos Correo, pagando mejores precios, Dobarganes, San Benigno 70, entre San Bernardino y Zapotes, Santos Suárez, de 8 a 11 p. m., domingos todo el día.
C-15 6 Jun. 13

ARRENDAMIENTOS

1 CASAS.

ARRIENDO O VENDO una casita con 1,400 metros de terreno. Doy facilidades de pago, Reparto Barrio Azul. Informes: Sr. José Ureta, Tercera y Fomento, Reparto Palatino.
AA-1 16484 6 Jun. 16

SE ARRIENDA BARATA una buena cuartería con veinticinco magníficas habitaciones, muy ventiladas y con un espacioso patio. Informan: Infanta 47, bajos, entre Peñalver y Sitios.
AA-1 16275 4 Jun 14

3 FINCAS RUSTICAS.

ARRIENDO, POR AÑO o temporada, finca en Guayabal, magnífica casa mampostería, cinco cuartos, 2 baños, cuartos criados, garage para 2 máquinas, jardines, toda clase frutales. Informan: F-3352.
AA-3 16338 5 Jun. 9

DIARIODELAMARINA* DIARIODELAMARINA*

Con la garantía de que su solicitud llega a los hogares de miles de suscriptores

—PUEDE USTED POR:

20 cts. DOS DIAS 25 PALABRAS — *Alquilar, Vender, Comprar, Cambiar, Arrendar. etc. etc. etc.*

Ofertas de: Oficinistas Criados, Aprendices. etc etc — 15 cts. DOS DIAS 25 PALABRAS

Si le es urgente su solicitud, utilice la Pág. de ULTIMA HORA

Departamento de Anuncios Clasificados
A-3333 Telfs. M-7911

VENTAS

1 CASAS.

BUENA OPORTUNIDAD: Se vende casa, Calle 4 entre 21 y 23, buen sitio, 500 metros. Informan: Telf. A-2906.
V-1 16577 7 Jun. 13

CASA NUEVA, sala, comedor, tres cuartos, techos hierro, cemento, en -1,600.00, dando de contado lo que pueda. Tengo otras de varios precios. García: U-1363, de 12 a 2, solamente.
V-1 16511 6 Jun. 9

LA SIERRA: VENDO hermosa casa, bien decorada, brisa, con tres cuartos, $1,700.00. Fácil pago. Dueño: FO-2212, Rodríguez y Selleras.
V-1 16356 5 Jun. 8

ALTURAS DE ALMENDARES: Vendo residencia, costó $15,000.00, la doy en la mitad. Informes: Avenida de La Tropical número 24. Vea al dueño directamente.
V-1 16164 3 Jun. 8

CASA POR $6,500.00 libre gravamen, mampostería y azotea, muy bien situada. Vale triple, costó mucho más. Trato directo. Propietario: F-5397.
V-1 16392 5 Jun. 8

SE VENDE BONITA casa, de dos plantas, en lo mejor del Cerro, cerca de la Calzada, pero de contado, resto a plazos cómodos. Es un regalo. Informes: L. Iglesias, Cerro y Peñón, Bodega.
V-1 18331 5 Jun. 8

JESUS DEL MONTE
Hermosa casa, esquina a la brisa, lugagr alto. Se vende muy barata, por negesitar embarcar, terreno mide 25 por 50, una planta, sala, 5 cuartos, pantry, cocina, baño y garage. Informes: G. Delmonte, Habana 84. Telf. A-2474.
V-1 5 Jun. 8

DOS CASITAS VENDO en Reforma a cuadra y media de la Calzada de Luyanó. Se dan en ganga. Trato directo. No corredores. Informes: Salón de Billares del Centro Asturiano, de 2 a 5, solamente, el Conserje.
V-1 16298 4 Jun 8

SE VENDE ESPLENDIDA residencia, Vedado, Baños 192, solar completo, dos plantas y garage al fondo con altos, acera sombra. Informan en la misma y en A-9670.
V-1 16290 4 Jun 9

REPARTO ALMENDARES: Espléndida residencia, jardín, portal, sala, saleta, cuatro dormitorios, baño lujoso, galería, garage, cuartos criados, patio. Precio relagada, $3,800.00. Oficina Repartos: FO-2212, Abel Rodríguez.
V-1 16357 5 Jun. 9

VENDO REGIA CASA en Estrada Palma, próxima tranvías, jardín, portal, sala, recibidor, hall, 4 cuartos, comedor, baño, cuarto y servicios de criados, entrada de autos, patio, traspatio, es de construcción moderna y de lo más fino. Puede verse. Costó 12,000 pessos. La doy en $5,200.00. Directamente: A-1988.
V-1 16231 3 Jun.

APROVECHE ESTA GANGA: Vendo casa, casi regalada, portal, sala, dos cuartos, hall, comedor, baño y cocina, patio de concreto. Mide 7 x 22 metros. Costó $3,216.00. Renta $15.00. Véala y ofrezca. Hoy $1,200.00. No corredores. Telf. X-2062.
V-1 16200 3 Jun. 9

SE VENDE LA CASA CALLE G., entre 14 y 16, de la Ampliación de Almendares. Informan en la mismo Telf. FO-2212, Sr. Rodríguez.
V-1 16068 2 Jun. 8

2 SOLARES.

VENDO A PRIMERA OFERTA razonable, un solar en Los Pinos, en lo más alto del Reparto, a tres cuadras del Paradero de los Trenes Eléctricos. Para más informes, diríjase: 10 de Octubre 222, (Peletería).
V-2 16607 7 Jun. 10

SOLAR, CALLE 23, $2,200.00, Vedado, libre de todo gravamen, la mejor medida, excelente situación, caben cinco cuartos, garage dos máquinas, dos cuartos criados. Propietario: Telf. F-5397.
V-2 16393 5 Jun. 8

ALTURAS DEL RIO: Vendo parcela, $3.00; Almendares, otros, $1.40; otro, Ampliación, $1.00. Tengo varios más de la medida que desee. Oficina Reparto. 14 y B. FO-2212, Rodríguez.
V-2 16355 5 Jun. 8

3 FINCAS RUSTICAS.

UNA CABALLERIA, dos caballerías, tres caballerías muy cerca Habana; otra, mil caballerías; otra, 5,000 caballerías, en $11,000. García: U-1363, de 12 a 3, solamente.
V-3 16512 6 Jun. 9

VENTAS

3 FINCAS RUSTICAS.

AGUACATES
AGUACATES: VENDO una cosecha de 20,000 aguacates, poco más o menos. Finca «Mirta», kilómetro 6, Carretera del Cano al Wajay, o en Habana 84. Telf. A-2474.
V-3 5 Jun. 8

4 ESTABLECIMIENTOS.

SE VENDE ESTACION de Servicio, (Garage), bien equipado y lugar de oportunidad, frente a la Quinta Canaria, Carretera Habana-Bejucal. Informa su dueño. Telf. FO-1683.
V-4 16474 6 Jun. 8

VENDO BARRA, sitio lo más pintoresco esta Capital, todo moderno, no pag alquiler, $2,000.00. Facilidad pago. Nada mejor para 2 jóvenes trabajadores, Cuenya, Monte y Someruelos. Café.
V-4 16386 5 Jun. 8

GRAN VIDRIERA de Tabacos, Cigarros, Quincalla y Billetes. Vendo la mejor esquina. Ocasión, por embarcarme. Informes: Muralla 103, almacén o segundo piso, 7 a 8 y 12 a 2. Sr. Lizondo.
V-4 16201 8 Jun. 18

VENDO BUENA Bodega, Fonda y Panadería, con excelente bomba y depósitos para despacho de gasolina y aceite; buen Frigidaire; radio, electricidad y teléfono. Unica Bodega en un barrio agrícola, industrial y de tránsito, entre dos Calzadas. Buen contrato y precio módico. Más informes: Díaz Minchero, finca «Los Cocos», Caserío Villa María, Guanabacoa.
V-4 16499 6 Jun. 11

AVISO: EN 8 DIAS se regala una Bodega. Diríjanse a San José y Marqués González, Bodega. Pregunte por García.
V-4 15710 30 Jun. 7

5 BOVEDAS Y PANTEONES.

VENDO PANTEON, recién construído, en mejor lugar Cementerio, bóveda, osario, márcoles de primera, argollas bronce. Costó $450.00. Lo doy en 200 pesos. Cuartón N. E., Cuadro 6. Pedro Pérez. Telf. I-7211.
V-5 16330 5 Jun. 13

6 AUTOMOVILES Y ACCESORIOS

AUTOMOVIL CERRADO, cuatro puertas, «Studebaker», tipo Director, flamante, como nuevo, gran oportunidad. Precio último, $350.00. Véalo: Oficios número 24. Tlfs. A-5639 y F-4829.
V-6 16367 5 Jun. 10

SE VENDEN AUTOS y camiones de uso en magníficas condiciones, a precios reducidos. También se cambian por casas, fincas o terrenos, San Lázaro 273, entre Oquendo y Marina.
V-6 15437 27 Jun 26

SE VENDE PONTIAC Sport Coupé. También Oldsmobile Sedan. Vea a Sopo, Galiano 29.
V-6 16220 3 Jun. 13

7 MAQUINARIAS.

MECANICOS
Vendo en $300.00, torno taladro piedra de esmeril y fragua, con todos sus accesorios, San Bernardino 36 esquina Paz, Santos Suárez, Vázquez.
V-7 16492 6 Jun. 13

VENDO «DONKEY» DE VAPOR, fabricante Búfalo, poco uso, 6 x 6, actualmente adaptado a 6 x 5, perfecto estado, y una planta pequeña de cloro para acueducto o piscina. Calle 32 y 27, Vedado, Sr. Severiano, 7 a. m. a 2 p. m.
V-7 16071 2 Jun. 12

«EL CENTRAL»: Compra-Venta maquinarias, de Vicente Sánchez. Motores eléctricos, gasolina, petróleo, trasmisiones, pedestales, poleas, tuberías, bombas de regadío todos tamaños. Planta refrigeración, Cristina 38-D. Telf. X-1615.
V-7 15418 27 Jun. 26

8 DE ANIMALES.

SE VENDEN TERNEROS de pura raza Holtstein y Jersey. Pueden verse en la finca «Lilia», Cano. Telf. F-4107.
V-8 16570 7 Jun. 11

9 MUEBLES Y PRENDAS

VENDO MESA ESCRITORIO, caoba, 15 pesos, elegante coche mimbre, color marfil, $8.00; juego recibidor, caoba, seis piezas, $20.00, Buenavista 10, Columbia, Marianao. FO-1738.
V-9 16536 7 Jun. 10

Objetos de arte
Compramos y vendemos jarrones porcelanas muy finas; figuras bronce, marmol y marfil; lámparas bronce, de comedor y sala; muebles antiguos y modernos; máquinas escribir y coser, «Los Tres Hermanos», Consulado 94. A-4775.
V-9 16637 7 Jun. 14

MUEBLES EN GANGA
Juegos de cuartos, $25.00; sala, $15.00; comedor, $25.00; escaparates, $6.00; con lunas, $12.00; camas, $4.00; 6 sillas y 2 sillones, $9.00; neveras, $6.00 aparador, $5.00; cómodas, $5.00 e infinidad de objetos que no se detallan, todos a precios de gangas, San Rafael 107. U-7926.
«LA PRINCESA»
V-9 16639 7 Jun. 22

POR EMBARCAR, VENDO dos juegos cuartos, de tres cuerpos, decorados; un hermossimo reloj suizo; una ámpara de bronce y una máquina «Singer», Reina 20, Apartamento 34.
V-9 16502 6 Jun. 9

LIQUIDACION
Liquidamos preciosos juegos de sala dorados con oro de 22 kilates. Espejos de consola dorados y mesas de centro. Lámparas para sala y comedor, 50% de rebaja.
LA ESMERALDA
San Rafael 1. Telf. A-3303, entre Industria y Consulado.
16362 5 Jun 10

MUEBLES Y OBJETOS DE ARTE
Compramos, vendemos juegos comedor, todos estilos; idem. cuarto, sala, neveras, lámparas, gobelinos, objetos para regalos y muchos muebles a capricho. Ras!... Casa de compra-venta. Zanja 52. U-4800.
V-9 16431 5 Jun. 11

POR NO NECESITARSE, se vende una máquina de coser Singer ovillo central; de muy poco uso. Informan: F, 117, entre 11 y 13, Vedado.
16317 4 Jun 8

VENDO: CON TODA urgencia mis muebles: Cuarto, Recibidor, Comedor, todo Arte moderno Bargueño, Bastonera, Bureau, Librero, Parabán, preciosas Lámparas de pie, Sala y Comedor, Alfombra, Objetos de Arte y Cortinajes chinescos de gran mérito. Lealtad 128 bajos, entre Reina y Salud. Casa particular
V-9 16322 4 Jun 9

MUEBLES A PLAZOS
Juegos de cuarto, comedor, sala y recibidor y toda clase de muebles, $1.00 semanal. Tenemos el mejor surtido en muebles y los últimos modelos. Seguimos con nuestro lema: Más ventajes, nadie.
Neptuno 187
CAO Y VARELA
V-5

OBJETOS DE ARTE. Se realizan a precios reducidísimos, en porcelana, cuadros, muebles antiguos, platos de bronce, marmol, marfil, antigüedades, títulos, parabanes chinos, etc. «La Predilecta», San Rafael y Oquendo.
V-9 16126 2 Jun. 10

UNA CASA COMPLETA. $15.00 mensuales. Juego sala, comedor, cuarto nevera, 2 lámparas, mesa-teléfono, 2 sillones-portal, 1 cama-hierro 1 fiambrera, 1 sombrerera y 1 mesa-escritorio. Todo $15.00 mensuales Libre conducción Venta a plazo en toda la Isla. «La Especial». Neptuno 159.
V-9 14441 16 Jun 15

VENTAS

9 MUEBLES Y PRENDAS

«UNA CASA COMPLETA» de muebles y lámparas, $10.00 mensuales. Un juego cuarto, juego comedor, juego sala, nevera, 3 lámparas, 2 sillones-portal, 1 cama-niño, 1 fiambrera. Todo: $10.00 mensuales. Libre conducción. Ventas a plazos, a toda la Isla. «La Comercial», Neptuno 153.
V-9 14442 16 Jun. 15

POR REDUCIRME, QUEMO un juego Renacimiento y uno idem., recibidor, Futurista. Urge venta. No reparo precio. Informan: Oquendo número 28, entre Zanja y Salud.
V-9 15464 27 Jun. 14

MUEBLES DE TODOS estilos, especialmente «Arte Nuevo» y fabricación rápida a elección del cliente, con grandes rebajas al contado y ventajosas facilidades de pago. Tenemos comprador para sus muebles, en cambio por los nuestros, y liquidamos a como quiera todas las existencias. Alquilamos, incluso los de lujo, dándole opción a comprarlos, con la mitad de rebaja. **La Casa Ruisánchez,** (que anuncia la verdad), Angeles 13, esquina a Estrella, (del 25 al 31). Telf. A-2024.
V-9 15907 31 Jun. 30

MUEBLES EN GANGA
Juegos de cuarto Arte Moderno. $4.00 mensuales; comedor. caoba, último estilo. $3.00 mensuales; sala o recibidor. modernísimos, $3.00 mensuales: juego cuarto tres cuerpos, caoba. últimas creaciones. $5.00 mensuales. Precios muy bajos
GRANDES FACILIDADES U-5427
«LA EMINENCIA», NEPTUNO 188
V-9 14951 2 Ju 20

10 UTILES DE OFICINAS.

Cajas caudales
Vendo a precio de ganga 2 cajas de relojes, alta clase. Varios archivos acero, Kardex, mesas escritorios, butacas y otros útiles de oficinas, Compostela 53, cerca Obispo. Telf. A-7744.
V-10 16225 3 Jun. 10

BUROS, MAQUINAS
Escribir, sumar, calcular, mimeógrafos, archivos, cajas archivo, caudales, libreros, mesas, satélites, equipos oficina en general. No reparo precio. Véalos, Villegas 6. Teléfono A-8054. Losada.
V-10 16216 3 Jun. 10

11 INSTRUMENTOS DE MUSICA

PIANO EUROPEO, de grandes voces, tipo mediano y a tono de orquesta, se regala en $37.00. Venga y vea: Dragones, frente al teatro «Martí».
V-11 16634 7 Jun. 11

REGIO PIANO «GIRALT», refractario al comején, lo vendo en precio de ganga. Informan: San Rafael 141, bajos, entre Oquendo y Soledad.
V-11 16409 5 Jun. 13

12 RADIOS.

SE VENDE MAGNIFICO aparato Vitaphone para Teatro, menos de un año de uso, se demuestra funcionando y se puede entregar instalado. Informes: Bastien, 29 y Paseo, Vedado.
V-12 16477 6 Jun. 12

RADIOS "MAJESTIC"
Refrigeradores «Chef» a plazos, últimos modelos, desde $4.00 mensuales, $10.00 entrada; acepto parte pago o pago inicial: radios, victrolas, pianos, muebles usados. Compro radios usados. Paso a domicilio. A-5704, Jesús del Monte 27, altos, una cuadra Esquina Tejas.
V-12 16383 5 Jun. 11

REPARACIONES

9 MUEBLES Y PRENDAS

NEVERAS, POR VIEJAS que estén, la dejamos nueva. Le prestamos otra, mientra se arregla. Los únicos en Cuba, dedicados a neveras, exclusivamente, Angeles 21. Telf. M-1931.
R-9 16473 6 Jun. 11

ARREGLAMOS MUEBLES Esmaltamos, barnices y tapicería en general. Pintamos mimbre eléctricamente. Absoluta garantía en nuestros trabajos. Hospital 20 entre Neptuno y S. Miguel Pedro García Espinosa. Telf. U-4424.
R-9 13965 11 Jun. 10

REPARACIONES DE MUEBLES. Casa Prado. U-5761. Por poco dinero, barnizamos a muñeca, esmaltamos (Duco), pintamos mimbres a vapor Tapicería general, los reformamos dejándolos modernos, azogamos espejos. Trabajos garantizados. San Rafael 130.
R-9 14405 16 Jun. 15

12 RADIOS.

¡NO CONFIE SU RADIO a manos inexpertas! Solicite una inspección gratis para su radioreceptor. Jorge Jiménez, «Experto Radio-Técnico». Un verdadero servicio de radio A precios módicos. Telf. F-2413.
R-12 14382 16 Jun. 17

DINERO-HIPOTECAS

d-2 SE OFRECE

DINERO
No pierda tiempo. Cuando necesite tomar dinero en hipoteca o pagaré, vea a Fernández Alvarez, San Ignacio 50. Telf. A-4432, 2 a 5. Operaciones rápidas y absoluta reserva.
D-2 16037 1 Jul. 1

FACILITO DINERO en hipoteca, también sobre créditos hipotecarios, alquileres de casas, bóvedas y panteones. Mucha reserva. Firmo en el día. J. Llanes, Sitios 42, esquina San Nicolás. Telf. M-2632.
D-2 1648 29 Jun. 13

CASA ACREDITADA con buena clientela y extensa barriada, desea relacionarse con fabricantes y cosecheros del Interior, para obtener dulces en conservas y vegetales, quesos, papas, huevos, frijoles de todas clases y demás productos del país. Dirigirse a R. González, 10 de Octubre 543, Víbora, Habana.
14024 12 Jun. 11

Dinero sobre joyas
PRESTAMOS
del 1 al 3%, vendemos muebles, joyas, baúles y maletas.
—LA PERLA—
Animas 84, casi esq. Galiano
D-2 15487 27 Jun. 26

DINERO
Doy grandes y pequeñas cantidades en hipotecas, desde el 7 por ciento en adelante, para La Habana y sus Barrios. También tengo para los Repartos. Operación rápida y absoluta reserva.
JULIO C. GRANDA
Obrapía 33. Telfs. M-5921 y F-5759
D-2 14925 22 Jun. 20

DINERO
Sobre joyas y bonos del 1 al 5% compramos muebles de todas clases y bonos del Centro Gallego. La Casa Hierro Compostela 132 A-3133 Méndez.
D-2

DINERO-HIPOTECAS

d4 GIROS Y LETRAS.

CAJAS RESERVADAS
Las tenemos en nuestras bóvedas construídas con todos los adelantos modernos y las alquilamos para guardar valores de los interesados. En esta oficina daremos todos los detalles que se deseen.
N. GELATS Y COMPAÑIA
106 Aguiar 108 esq. a Amargura.
D-4 13731 9 Jun. 9

PARA LAS DAMAS

pd3 INTERES PARA LAS DAMAS.

SEA ELEGANTE. Por 50 centavos, cortamos y entallamos su vestido. Contamos con los últimos figurines. Confeccionamos, desde $1.50, Manrique 56. Telf. M-1021.
PD-3 16603 7 Jun. 10

SOMBRERERA: SI ESTA estropeado, no lo bote. Hago modelo, tiño, reformo, $0.50; vestidos, corto, entallo, $0.50. Voy a domicilio, San Rafael 41-C., una cuadra Galiano, Celestina. A-2492.
PD-3 16485 6 Jun. 10

PANCHITA DELGADO, profesora de corte y costura ha trasladado su academia para Aguacate No 30, teléfono M-3033. También clases a domicilio. Confección de ropa de señora a precios económicos.
PD-3 16449 5 Jun 20

FAJAS "MERCEDES",
CLINICAS DE FAJAS
Arreglamos fajas viejas. Confeccionamos a su medida cualquier modelo vestir. También fajas Cólon, Estómago, Vientre péndulo, Operados, Maternidad, Eliminadoras de grasa, para toda clase de hernias. MERCEDES, experta fajista. Reformamos fajas gratuitamente. Neptuno 138, Lealtad y Escobar, 3 cuadras Belascoaín. Telf. M-7519. Servicios a domicilio.
PD-3 16388 5 Jun. 10

«EL ROSAL», CALZADO a medida, señoras, caballeros y niños. Especialidad pies delicados o defectuosos. Hacemos y forramos, con tela de su vestido. Vamos a domicilio. Precios situación, Real 65, Puentes Grandes. FO-1294.
PD-3 15631 29 Jun. 26

SISTEMA CORTE ALEMANY
Compruébelo con 3 clases gratis: encontrará facilísimo, rápido y perfecto. Invento nuevo, precioso, garantizo en 2 meses. Aprenderá con título. Clases día y noche y domicilio. Inventora: Matilde Alemany, Aguila 121, altos, entre San Rafael y San José.
PD-3 15494 27 Jun. 26

FAJAS Y SOSTENEDORES
Fabricamos completo surtido de fajas de vestir para señoras, patente de esta casa en fajas para suspender el COLON, estómago y riñón. Fabricamos también la faja PRINCESA, la que hace más esbeltez y bonito cuerpo, fajas para todas clases de operaciones, braguero a la medida, medias de gomas y todos cuantos aparatos abarca nuestro giro. Contamos con expertas operarias para atender a las damas. Ordenes por Correo.
M. LOPEZ Y CIA.
Obispo 56. Telf. M-9706
HABANA
P-3

REPARAMOS MEDIAS desde: 10 cts. — 2, 3 y 4 hilos, 25 cts. Las arreglamos por rotas que estén. Se recogen y entrega GRATIS en el día. F-3006.
PD-3 15747-52 1 Jun. 30

ENSEÑANZAS

e1 PROFESORAS-PROFESORES.

INGLES, PROFESOR experto, de Londres enseñanza rápida, todas horas, Farnes, Hotel «Royal Palm», Industria y San Rafael. Telf. A-7277.
E-1 16573 7 Jun. 10

H. A. HOWELL
Profesor de inglés más práctico, fácil y rápido en La Habana. 1 persona, $6.00 al mes; 2, $10.0; grupos de 4 o más $3.00, cada uno, Industria 114, altos.
E-1 16458 6 Jun. 10

CURSILLO. APROVECHE los meses de Verano. Profesora con mucha práctica, prepara eficazmente para los También instrucción primaria e inglés, exámenes de todas las asignaturas, a domicilio y en mi casa, Lucena 15 y medio, letra A., primero. Telf. U-2617. Llamar hasta las 6 p. m. Srta. Mary.
E-1 16396 5 Jun. 12

PROFESOR A DOMICILIO de Matemáticas y Ciencias para Bachillerato. Preparación para Escuelas Superiores. Referencias. Precios económicos. Telf. I-7189.
E-1 16075 2 Jun. 8

PROFESOR AMERICANO, Abogado de Boston, graduado de la Universidad de Yale, da clases particulares y colectivas. Método moderno, rápido y eficaz, con especialidad para alumnos retrasados. Precios módicos. Telf. (antes de las 3 de la tarde): M-8979.
E-1 15318 26 Jun. 10

INGLES
Enseñado por profesora americana. Sorprendentes resultados, en pocas semanas. El discípulo leerá, escribirá y hablará el inglés, en breve tiempo. Lecciones a domicilio también. Miss. Kapan, «Gran Hotel», Teniente Rey y Zulueta. M-9896.
E-1 15170 24 May. 24

e3 ACADEMIAS

COLEGIO CABALLERO
Curso de Verano, precios módicos, en su nuevo local, San Rafael 139, 3 altas adaptadas para Colegio. Todos los grados de Enseñanza Elemental, Superior y Comercial. 10 profesores con títulos universitarios, enseñan diariamente a los alumnos. Disciplina severa, métodos modernos; se trabajan 6 horas todos los días laborables del año. Niños pequeños, y clases comerciales, en edificios separados. La mejor organización de escuela privada que usted puede encontrar en la Habana.
E-2 16561 6 Jun. 21

ACADEMIA "ADAMS"
CUATRO ASIGNATURAS $3.00
GRATIS ESTE MES
Inglés, Francés, Alemán, Taquigrafía «Pitman» y «Gregg», Mecanografía. Ortografía, T. de Libros. Correspondencia, Aritmética. CLASES POR CORRESPONDENCIA. Asignaturas del Bachillerato. Curso procurador. Pida Prospectos. **Neptuno 78 y 80, esquina Manrique M-7849.**
E-3 16428 5 Jun 4

INTERES GENERAL

ASMA
Probar para creer. Por violento que sea un ataque de asma, desaparece en veinte minutos con la primera dosis del nuevo producto **LACTUSAN**. No contiene narcóticos, calmantes, ioduros, ni ninguna otra droga alterante. Recorte este anuncio y pase a recoger una **muestra gratis**. Debe venir el paciente personalmente, Infanta 59, entre Carlos III y Estrella, Habana. Teléfono: U-4000, Farmacia. También la enviaremos por Correo al recibo de diez (10) centavos en sellos.
I-G. 1607 3 Jul. 2

POR HUMANIDAD y por compasión hacia los que sufren del Estómago, Vesícula Biliar, Colitis e Intestinos, de cuyos males padecí por largo tiempo, a pesar de haber tomado infinidad de medicamentos, comunicaré gratis a quien se interese, el nombre del moderno patente medicinal que me ha curado completamente, en pocos días. No pretendo lucro alguno, en ningún sentido. F. Rabassa, Apartado 117. Habana.
I-G. 25

M.E.C.D. 2016

AL MARGEN DEL CABLE ..

Romier y una teoría del neo-capitalismo

Por Raúl MAESTRI

LUCIEN Romier, un fuerte escritor de Francia, ha puesto un momento de profunda novedad en las páginas decanas y conservadoras de la «Revue des Deux Mondes». Se trata de una serie de artículos consagrada a la «desgracia del capitalismo», tema que habrá sobrecogido un poco a los lectores de la respetable publicación. No podemos resistir la tentación de traer a esta columna—en cuya órbita de intereses plenamente caen—algunas de las consideraciones del publicista francés. Dice así:

«La regla del capitalismo, tal como lo hemos visto desarrollarse después de la guerra, es que todo capital debe tender a la producción de nuevas mercancías y de nuevos servicios y, practicamente, al progreso de la sociedad humana mediante la «industrialización» indefinida de sus medios de existencia.

Admitiendo el principio de la incesante movilización de todas las formas de capital en vista de acrecer la cantidad de los bienes disponibles, resultan dos consecuencias. La primera es que todo capitalismo se vuelve especulador, ya que coloca constantemente el objeto de sus esfuerzos y la sanción de los riesgos que asume, en una realización futura más y más ámplia. La segunda consecuencia es que el productor al que se presta un capital para aumentar la producción se encuentra justificado por el solo hecho de que deba producir más, en tanto que el detentador o prestamista del mismo capital, si no tiene otros fines que los de gozar los bienes adquiridos o su renta para fines constantes de la existencia, es objeto de un desfavorable prejuicio. La mayor parte de los economistas alemanes y americanos están de acuerdo en denunciar como «parásito» al capital que no produce...

«Sea como fuere, el principio del nuevo capitalismo y las consecuencias que de él se derivan, conducen lógicamente—de una parte—al abuso del maquinismo, y de otra parte al abuso del crédito.

«Cuando se produjo la catástrofe y el neo-capitalismo, pretendiendo limitar sus pérdidas, se refugió al abrigo del Estado, encontró, para recibirlo, los dos «partis pris» que él mismo había favorecido o tolerado en los gobernantes: el nacionalismo y el socialismo.

«Pero ninguno de estos dos «partis pris» podía aportarle un apoyo eficaz. No podían sino imponerle una humillante tutela. Lejos de atenuar el desorden de que sufría, su intervención, ya sin contrapesos, agregaría nuevas causas de desequilibrio o de ruptura, políticas y psicológicas, a las causas propiamente económicas que habían determinado el hundimiento de los mercados.

«El gran problema del siglo, en un orden material, está en que la evolución de la riqueza colectiva depende fenómenos universales, en tanto que los reflejos políticos y sociales al respecto de estos fenómenos traducen prejuicios e intereses locales. El ritmo de la economía contemporánea sus encadenamientos y sus repercusiones, sobrepasan las fronteras y las posiciones de clase; pero la reacción de los grupos humanos varía conforme al cuadro de las fronteras y en cada categoría social.

«Abdicando de su universal función, el neo-capitalismo, mal parado por el fracaso de sus ambiciones, remitía la suerte de la civilización a fuerzas anti-económicas, cuyo principio—contrario al suyo—era de oponer, de una parte, las naciones y de otra, las clases.

«De donde se desprende una consecuencia material: la desorganización más y más amplia y profunda de los cambios, y una consecuencia moral: la creciente desconfianza de los hombres y los pueblos respecto a los instrumentos y valores de la economía desorganizada».

"Sin los E. U. ninguna pacificación política ni económica es concebible" MUSSOLINI

Considero-dijo el "premier" italiano ante el pueblo que lo aclamba por la firma del pacto-que es día grande para Italia

Conviniendo en que el pacto de las cuatro potencias, firmado ayer, deja mucho que desear, los alemanes dicen que es aceptable toda vez, que deja el camino abierto a la revisión del Tratado de Versalles, creyendo que mediante ese convenio se aleja la posibilidad de aislamiento europeo

LONDRES, junio 7. AP. Solamente cuatro promesas de consulta y cooperación para el mantenimiento de la paz en Europa contiene el pacto de las cuatro potencias firmado hoy en Roma por los representantes de la Gran Bretaña, Francia, Alemania e Italia.

El texto del pacto se publicó aquí esta noche.

La primera es una promesa de las potencias para consultarse acerca de todas las cuestiones que les interesen y para seguir, dentro de la extructura de la Liga de las Naciones, una poltica de efectiva cooperación con el fin de mantener la paz».

La segunda promesa consiste en examinar todas las cuestiones que se deriven del convenio de la Liga de las Naciones, particularmente las relacionadas con los artículos X, XVI y XIX. Se hace constar que este examen se realizará sin tomarse acuerdos, los cuales únicamente deberán adoptarse por los órganos regulares de la Liga.

La tercera promesa consiste en hacer toda clase de esfuerzos para asegurar el éxito de la conferencia del desarme con la reserva de que si los asuntos especialmente importantes para las potencias quedaran en suspenso a la terminación de la conferencia, las potencias volverán a hacer un estudio de las mismas con el propósito de llegar a una solución.

La promesa final es una afirmación del «deseo de consulta sobre todas las cuestiones económicas que tengan un interés común para Europa y particularmente para su rehabilitacion economica, con el fin de asegurar un arreglo dentro de la estructura de la Liga».

Se hace constar que el pacto de las cuatro potencias durará por lo menos diez años. Si una de las naciones lo denuncia al final del octavo año, terminara dos años después. En caso de que no se hiciera la denuncia durará indefinidamente, sujeto a un aviso previo de dos años.

El preámbulo afirma que las naciones se dan perfecta cuenta de las responsabilidades que adquieren con la firma del pacto y hace constar que las naciones están convencidas de que «el estado de inquietud que existe en el mundo sólo puede disiparse reforzando la solidaridad entre las potencias en forma tal que aumente la confianza en la paz de Europa».

El tratado termina reiterando su fe en el convenio de la Liga de las Naciones, los pactos de Locarno y Kellogg y declara que no existe por parte de las potencias el menor deseo de apartarse de las provisiones del convenio de la Liga.

LAS POTENCIAS FIRMARON EN LONDRES EL PACTO DE MUSSOLINI

ROMA, junio 7. AP. El pacto de las cuatro potencias para asegurar la paz de Europa y abrir nuevas vias al restablecimiento de la prosperidad económica del mundo, ha sido firmado esta noche por el primer ministro italiano y los Embajadores de la Gran Bretaña, Francia y Alemania.

En un discurso pronunciado ante el Senado, anunciando la adhesión de las cuatro grandes potencias europeas, el primer ministro Mussolini dijo que el acuerdo garantiza la paz y la seguridad de Europa durante un periodo de diez años.

El anuncio del Duce fué recibido con aplausos por el Senado así como de las representaciones diplomáticas de las otras tres potencias que ocupaban asientos en las tribunas.

Asegurando que las negociaciones para el pacto habian tropezado con las mayores dificultades en relación con el artículo que trata del desarme, Mussolini declaró que el documento asegura el desarme de las cuatro potencias en caso de un fracaso parcial o completo de la conferencia de armamentos de Ginebra.

Aludiendo a los temores de las potencias más pequeñas, las que creen que el nuevo convenio instituye un directorio de las grandes potencias, que impondría su voluntad a las demás, el primer ministro Mussolini aseguró que las naciones signatarias no tienen el propósito de imponer sus decisiones a los países que no son parte del convenio.

«La colaboración se extiende a todos los estados, grandes y pequeños, y sobre todo a los Estados Unidos, sin la cual ninguna pacificación política es duradera y ninguna restauración económica concebible», agregó Mussolini.

El acuerdo, que en su forma original fué sometido por Mussolini el 18 de marzo al primer ministro McDonald, de la Gran Bretaña, y a su secretario de Estado Sir John Simon, fué firmado inmediatamente después del discurso que pronunció el Duce en el Senado.

Mussolini sonreía de satisfacción cuando se trasladó desde el Senado al Palacio de Venecia, donde se reunió con Henri de Juvenel, Embajador francés; Sir Ronald Grahab, Embajador británico y Ulrich Von Hassel, Embajador de Alemania.

Los representantes de las cuatro potencias fijaron sus firmas completas al pie del documento en el siguiente orden: Alemania, Francia, Gran Bretaña e Italia, de acuerdo con el orden de esos países en el alfabeto francés.

El convenio espera ahora la ratificación por parte de los parlamentos de los cuatro países citados.

Después de retirarse los tres Embajadores, un gentío enorme se congregó en la Plaza de Venecia y comenzó a dar voces pidiendo que el primer ministro Mussolini se asomara al balcón, como lo hizo, en efecto, sonriendo y haciendo el saludo romano al pueblo. No bastó esto, pues al retirarse a su despacho siguieron los aplausos, hasta que se asomó nuevamente y pronunció un breve discurso.

«Considero—dijo—que este es un día grande para Italia».

La completa aceptación del texto final del pacto Mussolini por el gobierno alemán se anunció a Mussolini esta tarde por el Embajador von Hassel.

Cuando el Duce comenzó a pronunciar su discurso en el Senado, recibió una delirante ovación, poniéndose de pie todos los senadores.

Anunciando la aceptación de su plan por las otras tres grandes potencias europeas, Mussolini aseguró que el nuevo acuerdo está llamado a ser una continuación y un desenvolvimiento del programa de Locarno «del cual es la lógica y necesaria consecuencia».

«Los políticos europeos durante los años que han transcurrido desde Locarno han intentado seguir caminos distintos de los de la colaboración por las cuatro potencias», dijo. «Es hora de volver a ese camino».

«No se trata ahora de consagrar una hierarquía de estados», dijo el Duce. «Esta hierarquía, en lo que se refiere a las cuatro grandes potencias de la Europa occidental se refiere, existe objetiva e históricamente y ha sido reconocida por el propio convenio de la Liga de las Naciones que ha concedido asientos permanentes a dichos países en el Consejo de la Liga.

Los cuatro estados tienen, por tanto, una posibilidad de acción directa y una mayor responsabilidad entre sí y ante el mundo.

«De las relaciones cordiales de estos cuatro estados depende la tranquilidad y el desenvolvimiento pacífico de los otros estados.

«La hierarquía no significa, sin embargo, supremacía a un directorio que imponga su voluntad a los demás».

El acuerdo de Mussolini, según dijo su autor, interesa directamente a los estados que con Italia han perseguido por espacio de varios años una política de estrecha amistad, a saber, Austria y Hungría en la cuenca del Danubio y Turquía y Grecia en la parte oriental del Mediterráneo.

«El pacto igualmente interesa al Soviet de Rusia, dijo Mussolini al Senado.

Mussolini alabó la actitud de Alemania que, dijo, ha estado inspirada en un deseo de conciliación. El discurso pronunciado por Hitler el 17 de mayo fué «valiente y tranquilizador», dijo.

«Colaborando en gran manera por la elaboración de este acuerdo, el Canciller Hitler ha dado una demostración concreta de que Alemania no desea la guerra sino una paz constructiva en el interior y en el extranjero».

Asegurando que la «adaptación de los tratados» ha estado en progreso desde la guerra mundial, el Duce puso de manifiesto la necesidad de desarrollar una atmósfera de confianza en la cual tal proceso pueda continuar.

EL PACTO DE MUSSOLINI NO AMENAZA A NINGUN PAIS

BERLIN, junio 7. AP. El pacto de las cuatro potencias no va dirigido contra los Estados Unidos ni contra las demás naciones, aseguraron hoy los funcionarios alemanes, después de la firma del tratado en Roma junto con los representantes de Inglaterra, Francia e Italia.

Conviniendo en que el pacto deja mucho que desear, el Gobierno lo ha encontrado aceptable por entender que existe la posibilidad de que sea revisado el tratado de Versalles.

En una nota oficial explicando el pacto, se lamenta el Gobierno de los pocos progresos que se han hecho en la conferencia del desarme, así como de que no haya prosperado gran cosa la demanda alemana en pro de que se le reconozca igualdad de derechos. Indica que la firma del pacto aleja la posibilidad del aislamiento de Europa.

Francia está dispuesta a no pagar a Estados Unidos

El embajador francés planteó abiertamente el asunto de la deuda en la Casa Blanca, pero la actitud de Roosevelt no cambió

Aunque dicha nación no ha pagado a los Estados Unidos el plazo de la deuda vencido en el mes de diciembre, ascendente a 19 millones de pesos, ni piensa pagar el de 40 millones que vence ahora, abriga esperanzas de que en la Conferencia Económica de Londres se llegue a un acuerdo

PARIS, junio 7.—AP.—Francia, aunque dispuesta a no pagar el plazo de $40.000.00 de la deuda de guerra que se vence el 15 de junio, espera que en la conferencia económica de Londres se llegue a un arreglo de esa enojosa cuestión.

Los franceses están deseosos de ver que los ingleses y los americanos encuentran alguna solución que posiblemente serviría como modelo para un convenio franco-americano, según dijo el ministro de Hacienda Georges Bonnet a los corresponsales de la prensa anglo americana.

Las deudas internacionales, declaró Bonnet, serán uno de los grandes problemas de la conferencia de Londres, pero antes debe realizarse la estabilización monetaria de manera que los arreglos de las deudas y de los aranceles sean cantidades conocidas.

El ministro de Hacienda indicó que Francia está de acuerdo con el Gobierno inglés sobre la cuestión de las deudas cuando dijo que «jamás antes los puntos de vista de los dos países han estado más próximos».

Un descuento del 90 por ciento de las deudas, de acuerdo con el principio seguido por la conferencia de reparaciones de Lausana, se propuso recientemente por el senador Henri Berenger, y M. Bonnet sugirió hoy que Francia espera una importante rebaja «para mantener los pagos pasivos de las deudas de guerra entre las naciones».

En Lausana, dijo, la opinión americana y británica «juzgó que las deudas eran imposibles y peligrosas».

La posibilidad de un debate sobre las deudas en la Cámara de los Diputados antes del 15 de junio, fecha del vencimiento de una porción de la misma, es cada día mayor en vista de que hay diputados que creen que el Gobiernro debe tomar la iniciativa a favor o en contra del pago en este mes.

ROOSEVELT INSISTE EN QUE EUROPA PAGUE SUS DEUDAS

WASHINGTON junio 7—AP.—Francia ha planteado el problema de la deuda directamente a la Casa Blanca, hoy, pero cuando el Embajador Andre de Laboulaye salió del despacho de los secretarios de Mr. Roosevelt informó que la situación no ha cambiado, pues los Estados Unidos no han hecho ningún ofrecimiento de revisión.

Se tiene entendido que el Presidente está dispuesto a estudiar cualquiar petición oficial que permita resolver fácilmente el problema de las deudas, pero también se dice que mantiene firme el criterio de que el próximo plazo de la deuda debe pagarse.

Laboulaye dijo a los representantes de la prensa que su conversación había versado principalmente alrededor de la actitud de los Estados Unidos. Francia no ha pagado el plazo de $19.000.000 vencido en diciembre y se acerca el momento en que vence otro pago de cerca de $40.000.000.

Ninguna de las naciones deudoras ha sometido al Presidente un plan para la revisión de los convenios y en ausencia de esto el jefe del estado cree que su norma de conducta es clara. El Congreso, por otra parte, se opone terminantemente a la reducción o cancelación de las deudas de la guerra. Los convenios de la deuda, hasta que se modifiquen, deberán continuar en la forma en que se encuentran ahora.

La administración considera también que el problema de las deudas es mucho menos importante de lo que acostumbran a decir los países deudores.

Roosevelt ha dejado las cuestiones de la estabilización, ajustes arancelarios y otros problemas análogos a la delegación que va a la conferencia de Londres, pero sostiene que las negociaciones para la revisión de las deudas deben celebrarse en Washington.

Inglaterra deberá a los Estados Unidos el 15 de junio $75.950.000; Francia $40.738.568; Italia, $13.545.348, Checoeslovaquia $1.500.000; Estonia $284.322; Finlandia $148.592; Hungría $28.260; Latvia $118.961, Lituania $132.091; Polonia $3.559.062; Rumania $1.000.000; y Jugoeslavia pesos 275.000.

El juramento del cargo de Presidente del Perú por el general Oscar Benavides fué un brillante acontecimiento

El general Oscar Benavides (en primera línea, segun lo de la izquierda) saliendo del edificio del Congreso en Lima, con los miembros del gabinete, después de prestar el juramento de rigor para encargarse de la presidencia provisional del Perú a raíz del asesinato del general Luis M. Sánchez Cerro.

Sistema americano para evadir el pago de impuestos

Las transferencias de las acciones han descubierto el punto flaco que tiene la ley

Usando de corporaciones intermedias para efectuar dichas transferencias se podía burlar legalmente el pago de la tributación, por lo que la ley tendrá que ser modificada

WASHINGTON, junio 7. (AP.)—La creación de corporaciones especiales en este país para evitar el pago del impuesto de la renta sobre grandes transferencias de acciones, con objeto de promover la formación del Van Sweringen Railroad se descubrió hoy ante la Comisión del Senado, la cual se propone pedir completas facultades para examinar la participación de J. P. Morgan and Company en las transacciones.

O. P Van Sweringen confesó hoy que usando corporaciones intermedias para la transferencia de acciones se evitaba legalmente el pago de los impuestos correspondientes a la creación de la vasta estructura que comenzó en 1916 con un capital de un millón de dólares.

Antes de terminar la sesión de hoy, la comisión investigadora aprobó una resolución en la que pide al Senado autorización para investigar las ventas de acciones de los socios de Morgan en los años en que la firma no pagó impuestos o satisfizo al Tesoro pequeñas cantidades.

El presidente Fletcher dijo que la resolución, cuando sea aprobada por el Senado, facultará a la Comisión para investigar «todas las transacciones con referencia a la venta de valores.»

Dos corporaciones especiales se utilizaban para la transferencia de valores, una de las cuales era la General Securities Corporation y la otra la Geneva Securities Corporation.

Pecora ha logrado saber que 255 000 acciones de la Chesapeake and Ohio fueron transferidas de la Vaness Co. por conducto de la General Securities Company a la Chesapeake Corporation.

Van Sweringen dijo también que cuando la Alleghany Corporation se fundó con la ayuda de Morgan, la Geneva Securities Corporation se utilizó al objeto de evadir, dentro de las leyes, el pago de los impuestos relacionados con la reorganización

Pecora dijo a los periodistas que este testimonio «ha demostrado por vez primera las ventajas de efectuar una transferencia de acciones por medio de una tercera Corporación.

«Por ese medio el pago de los impuestos sobre las utilidades se evita», dice el investigador. «Muestra un punto flaco de las leyes de impuestos que el Congreso desea reforzar.»

EL SENADO INICIA OTRA INVESTIGACION

WASHINGTON, junio 7. (AP.)—Una comisión especial del Senado se ha creado hoy para que investigue si el Gobierno americano pagó a Bevier and Co. de Nueva York una suma excesiva por útiles de aseo para los obreros del cuerpo de repoblación forestal.

La comisión, creada por el Comité de Asuntos Militares del Senado, examinará los precios de los artículos adquiridos. Se compone de los senadores Sheppard, Logan y Carey demócratas los dos primeros y republicano el tercero.

El mayor general John L. Dewitt, jefe de administración militar ha manifestado que el ejército pudo suministrar los útiles a un precio más barato que el cobrado por Bevier. El precio dado por éste fué de $1.40.

Los miembros de la comisión manifestaron privadamente que están satisfechos de que los funcionarios federales no obraron con malicia al realizar la compra, pero entienden que no procedieron con la debida diligencia aceptando la oferta de Bevier.

El rumor que ha circulado relativo a que personas preeminentes en los círculos gubernamentales estaban interesadas en la compañía ha sido desmentido por el senador Carey después de examinar la lista de los accionistas de la Compañía.

Bevier declaró hoy ante la Comisión que él, su hermano y los miembros de su familia poseen virtualmente todas las acciones.

La Liga de Naciones ha tomado diversas medidas sobre no reconocimiento del Estado de Manchukuo

GINEBRA, junio 7.—AP.—La Comisión de la Liga de las Naciones que se ocupa de la disputa chino japonesa aprobó hoy una serie de medidas encaminadas a dar efecto práctico a la política de no reconocimiento del Manchukuo.

La exclusión de las convenciones de distintas clases ha sido uno de los puntos del programa aprobado por la Comisión. Según este acuerdo el joven estado manchuriano no podrá tomar parte en convenios postales, aéreos, químicos, de pesas y medidas, de sanidad, del opio y de la Cruz Roja.

Un comunicado que dió a la prensa la Comisión dice que en vista de que la Liga ha enunciado una política de no reconocimiento y los Estados Unidos han adoptado una actitud análoga con respecto a la Manchuria, espera que los Gobiernos estarán dispuestos a hacer efectivas las medidas de no reconocimiento adoptadas por la Comisión.

Los dueños de automóviles de New York apelan a todos los recursos contra un impuesto

El nuevo tributo, que trata de igualar al que percibe el Estado, fué aprobado ayer por el Ayuntamiento y mañana será enviado al estudio de la junta de los presupuestos

NUEVA YORK, junio 7 (AP.) — Pleitos por parte de los contribuyentes, recursos de inconstitucionalidad y apelaciones a los jueces para que se opongan a la acción del Ayuntamiento se anuncian contra los propósitos del gobierno de esta ciudad de elevar los impuestos a los automóviles y aumentar la tarifa para el uso de los puentes.

Las comunidades suburbanas, cuyos residentes tendrían que pagar por el tránsito de sus automóviles por los puentes de East y Harlem a la ciudad de Nueva York, están estudiando la forma de adoptar represalias.

El nuevo impuesto que se trata de igualar al que percibe el estado, fué aprobado ayer por el Ayuntamiento y el viernes pasará a estudio de la Junta de Presupuestos.

El temporal de protestas que ha provocado no tiene igual en la historia de la ciudad. Las organizaciones cívicas, los Clubs de automóviles, las asociaciones de camiones, lo periódicos e incontable número de sociedades están adoptando acuerdos, concebidos en tonos enérgicos contra el impuesto.

El alcalde John P. O-Brien, autor del proyecto ,es el objeto principal de los ataques. O-Brien, nominado por Tammany Hall para suceder a Joseph V. McKee, quien sustituyó interinamente a Walker, dice que el dinero es necesario para atender a las necesidades de los obreros sin trabajo.

Según el plan de O-Brien los propietarios de automóviles tendrían que pagar $12.50 al año por la chapa. Los automovilistas no residentes en la ciudad pagarían 25 centavos cada vez que cruzaran el puente sobre el río East y diez centavos al pasar por el puente del río Harlem.

Aconsejando a sus socios que no paguen el impuesto, que probablemente entrará en vigor el primero de julio, el Automobile Club de Nueva York anunció que combatirá el proyecto ante los tribunales, llegando si es necesario hasta el Tribunal Supremo del Estado.

NUMEROSOS HERIDOS EN UN ENCUENTRO DE NAZIS Y VETERANOS ALEMANES

FREIENWALDE, Alemania, junio 7. (AP.)— Muchas personas resultaron heridas hoy en una refriega habida en la Plaza del Mercado entre las tropas de choque nazis y los veteranos nacionalistas. Entre estos últimos, según se dice, había varios republicanos de la Reichsbanner.

La lucha terminó cuando los nazis recibieron refuerzos, viéndose obligados los veteranos a escapar por los jardines y los tejados.

Dos de los jefes veteranistas fueron capturados, uno de ellos gravemente herido, siendo conducidos al cuartel de las tropas de choque para someterlos a un interrogatorio.

Los republicanos, en favor del impuesto a las ventas y a la ley contra los trusts

El Presidente Roosevelt conferenció ayer con los jefes democráticos con el objeto de llegar a un acuerdo sobre el pago a los veteranos, que es una amenaza a sus planes

WASHINGTON, junio 7. (AP.)—En numerosas conferencias, el Presidente Roosevelt y los jefes democráticos trataron de llegar hoy a un acuerdo acerca de las compensaciones a los veteranos que, según temen los demócratas, puede ser rechazado por la comisión mixta y anular todos los planes que se hacen con el fin de que el Congreso pueda terminar sus sesiones a la mayor brevedad posible.

La enmienda del Senado impone la limitación del veinticinco por ciento a las reducciones de las pensiones de los veteranos inútiles. El Presidente parece aceptar la limitación del dieciocho por ciento, reservándose el derecho de determinar los casos de inutilidad por razón del servicio militar.

BORAH SE OPONE A LA SUSPENSION DE LA LEY SHERMAN

WASHINGTON, junio 7. (AP.) — Una campaña de los republicanos a favor del impuesto del uno y medio sobre las ventas y contra el proyecto del gobierno de dejar en suspenso la ley contra los trust ha comenzado en el Senado hoy frente a los demócratas, que se hallan unidos para defender el proyecto de ley de rehabilitación industrial recomendado por el Gobierno.

Dirigiendo el ataque, despupés que los republicanos regulares habian decidido en una conferencia plantear el impuesto sobre las ventas para financiar el programa de Obras Públicas el senador Borah, de Idaho, declaró que la suspensión de la ley Sherman produciría combinaciones y concentraciones de riqueza que la ley trata de impedir.

El senador Wagner uno de los autores de la medida, la defendió con un largo discurso.

Aseguró que la suspensión de las leyes contra los trust permitiría convenios comerciales sobre salario mínimo, jornada máxima y producción.

Al terminar el primer día de debate quedó pendiente una enmienda del senador por Idaho pidiendo que se elimine la cláusula suspendiendo la aplicación de la ley contra los trust.

Los republicanos regulares en la conferencia, decidieron no solamente apoyar el impuesto de uno y medio por ciento, sobre las manufacturas, excepto alimentos, ropas, medicinas y combustibles, sino que también acordaron buscar la eliminación de la cláusula que autoriza al Presidente para conceder licencias a las industrias a fin de obligarlas a aceptar un código de ética que apruebe la mayoría industrial.

Un detenido a los 25 años de su fuga

Después de una pesquisa que duró veinticinco años, fué al fin recapturado en la ciudad de San Francisco Pierre Dupres, de 75 años de edad, cuya fotografía reproducimos. Se acusa a Dupres de haberse fugado de la Isla del Diablo, colonia penal francesa, hace 25 años.

Agasajos para los delegados de EE.Unidos

Al hacer escala en un puerto de Irlanda, se les hicieron grandes honores

A BORDO DEL «PRESIDENT ROOSEVELT», junio 7 (AP.)—Este buque que conduce a la capital inglesa a la delegación americana hizo escala en Cobh, Irlanda, y partió más tarde para Plymouth y Londres, anunciándose que llegará mañana a la capital británica.

Cuando los funcionarios irlandeses subieron a bordo para dar la bienvenida a los delegados americanos, el secretario de Estado, Hull propuso un brindis a la salud del presidente Eamon de Valera. La Comisión irlandesa que saludó a los americanos estaba presidida por Frank Aiken, ministro de Defensa.

A los acordes del «Come Back to Erin» un remolcador con los comisionados irlandeses atracó al «President Roosevelt». Hull recibió a los visitantes y presentó a sus compañeros.

En un breve discurso Hull hizo referencia al Estado Libre llamándolo República, lo que agradó sobremanera a los visitantes.

El ministro Aiken expresó sus deseos de que la conferencia económica tenga éxito y dijo que confiaba en que los Gobiernos irlandés y americano cooperarían en beneficio de sus pueblos respectivos y del mundo.

ASUNTOS MUNDIALES

Por Gastón MORA

«OFICIALMENTE» hay opinión, en las grandes potencias acerca del resultado de la Conferencia del Desarme y de la Conferencia Económica y Monetaria, las cuales, la primera languidece en la penumbra, y la segunda empezará a funcionar, en Londres, el día doce del corriente mes de junio. Pero, «no oficialmente», todos, o casi todos, en esas grandes potencias, son pesimistas. La diplomacia siempre debe mostrarse optimista, amable y sonriente. Ella siempre confía, siempre espera. Para ella todo se reduce a paciencia. El Japón reducirá sus armamentos **porque ya no los necesita** después de estar, como está, en la quieta y pacífica posesión de Manchuria, de Mongolia y de China. Francia reducirá sus armamentos **cuando se le dé la seguridad de que no será agredida** ni por Italia ni por Alemania. Y a su vez Italia reducirá sus armamentos **cuando los necesite** para dilatarse por Albania—en la costa occidental de la península de los Balkanes—y en el Africa del Norte. También Alemania disminuirá su potencialidad militar **cuando se le ofrezca** la revisión del Tratado de Versalles, y, con la devolución de sus colonias africanas. Rusia reducirá su ejército **cuando se convenza** de que el Japón no la atacará en la Siberia, e Inglaterra **entrará** por el camino de las reducciones cuando por él entren otras naciones. Todo esto es pavoroso. Lo es tanto, que recientemente pachos nos comunicaron la noticia de que los Estados Unidos van a construir, sin pérdida de tiempo, tres nuevos buques de guerra; construcción que les permite la última convención naval de Washington. No obstante, el embargo de lo expuesto, «la diplomacia exige que se sea optimista. «Alegrarnos nos manda el Buen Apóstol».

x x x

—Un distinguido estadista británico, Chamberlain, ha declarado hace pocos días, que el arreglo de las deudas inter-aliadas es fundamental y debe tratarse previamente, porque de lo contrario, no podría restablecerse la normalidad económica e industrial del mundo. Así opinan las naciones **deudoras** de los Estados Unidos, pero así **no** opinan los que son los acreedores, y que exclaman: «Las deudas son una cuestión aparte. Nada tienen que ver con los problemas que estudiará la Conferencia relativos a la rehabilitación económica y monetaria del mundo».

—Lo que para los deudores es cuestión previa y fundamental, no lo es para los acreedores. En la lucidación de esta «cuestión», debería **empantanarse** la Conferencia. Después, lo que se busca, primordialmente, es la elevación de los precios de los productos agrícolas y manufacturados, cosa que conviene mucho a los productores, pero que perjudica a los consumidores. A estos, decimos les importaría poco la subida de los precios, si al mismo tiempo aumentase la capacidad adquisitiva, el poder de compra. Esta es la gran cuestión y la verdadera cuestión fundamental. Mas ella se relaciona con el **ingente** problema de la distribución de la riqueza social, problema que esquivan, cuidadosamente, las naciones occidentales y el Japón.

x x x

—Cuando haya más poder de compra, habrá más consumo. Y cuando aumente el consumo, aumentará la demanda, y, por ende, la producción. Esta es una verdad evidente para todo el mundo, y la cual es flagrante hasta para «el hombre de la calle». Pero esto de aumentar la capacidad de compra de los ciudadanos implica el problema de una distribución más equitativa de la riqueza social, problema que se guardarán muy mucho de abordar las naciones occidentales y el Japón. Queda el problema de la estabilización monetaria. Para que la hubiese, sería necesario que todas las naciones adoptasen el **mismo patrón o el patrón único.** Sería necesario que se fijase la exacta proporción entre el oro acuñado y la plata acuñada. Sería preciso evitar la lucha entre **las monedas depreciadas.** Sería precsio que no se hiciesen emisiones excesivas de billetes. Las fluctuaciones existentes en el valor de las monedas son la causa de que se dificulte su estabilización. Para que hubiera **unanimidad** de criterio en la resolución de problemas tan delicados, sería necesario armonizar los intereses encontrados de todas las naciones y esta armonización **no parece posible.**

M.E.C.D. 2016

Suplemento diario en fotograbado, de ACTUALIDAD MUNDIAL

DIARIO DE LA MARINA

HABANA, JUEVES, 8 DE JUNIO DE 1933

Para asuntos relacionados con el departamento gráfico llamar al teléfono M-3775

DON FEDERICO Santander, distinguido compañero director de "El Norte de Castilla" y que como saben nuestros lectores se encuentra dando la vuelta al mundo en compañía de los señores Mazariegos, Powell y San José, firmando el Libro de Oro del DIARIO DE LA MARINA, con motivo de la visita de cortesía que tuvieron la gentileza de hacernos en la mañana de ayer

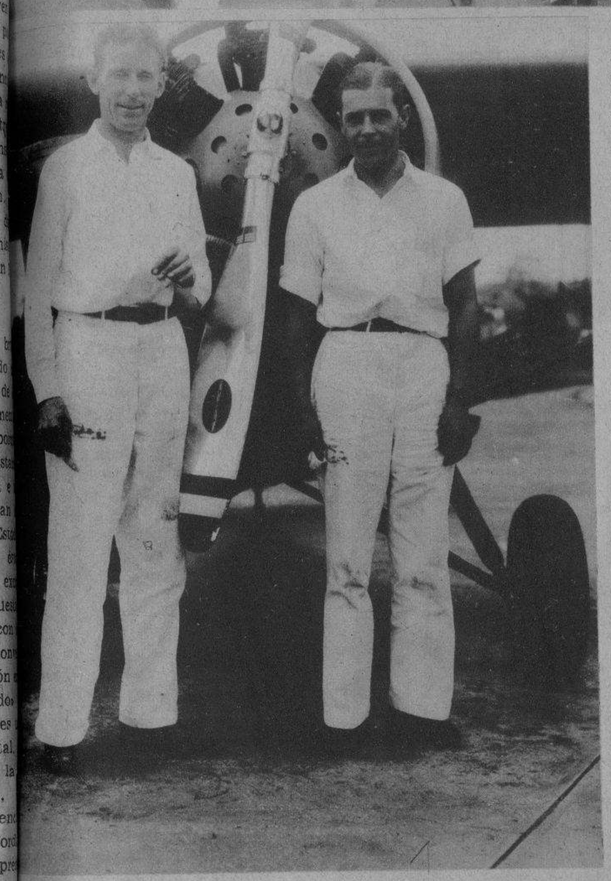

LOS AVIADORES colombianos Eduardo J. Samper y Scotty Brumood, que aterrizaron ayer en el aeropuerto de "General Machado", procedentes de Miami, a bordo de dos aviones de tipo ligero adquiridos en la ciudad de San Luis para la Escuela de Aviación Civil de Bogotá

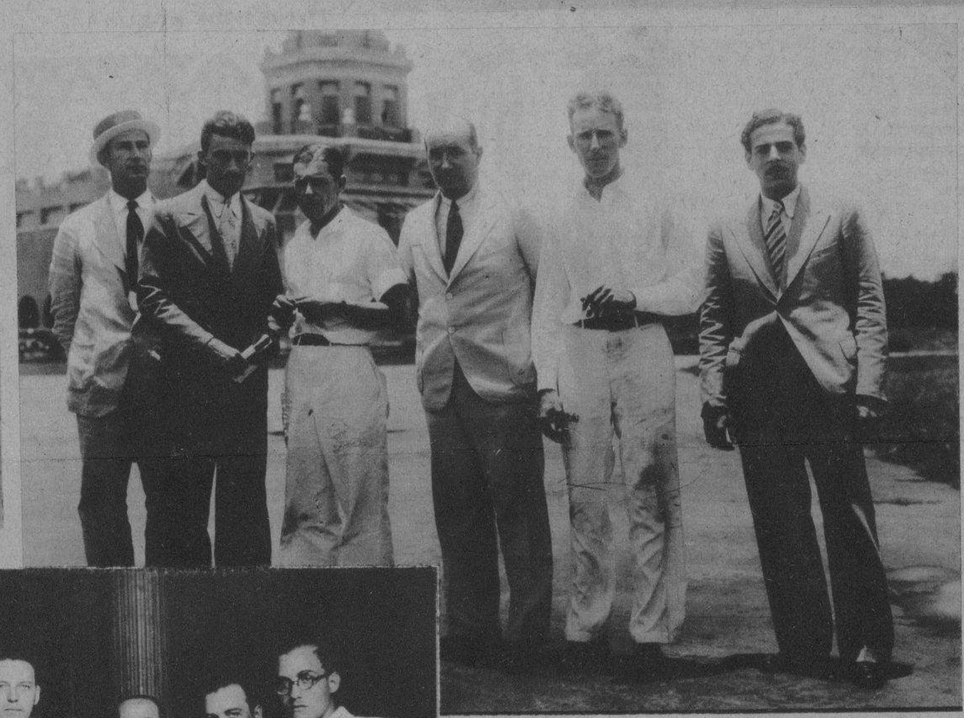

EN LA MAÑANA de ayer visitaron la redacción del DIARIO los señores Santander, Mazariegos, Powell y San José, periodistas deportistas españoles que se encuentran realizando la vuelta al mundo en automóvil, habiendo visitado ya las tres cuartas partes del mismo. Gentilmente atendidos por nuestro Director, Dr. José I. Rivero, y por distinguidos compañeros de la redacción, aprovechamos la ocasión para dejar constancia de ese acto con la presente fotografía

DETALLE DEL recibimiento a los pilotos colombianos que tripulan los aviones adquiridos por la Escuela de Aviación Civil de Bogotá a su llegada a la Habana, uno de los puntos de escala en su viaje desde San Luis, Missouri, hasta Colombia. Aparecen en la foto, junto a los señores Samper y Brumood, el Dr. Gutiérrez Lee, Encargado de Negocios de Colombia, y los periodistas Pinós y Roseñada

EL NOTABLE pianista y compositor costarricense Manuel Antonio Argüello, que ha permanecido dos meses en Cuba con objeto de estudiar los ritmos melódicos de nuestra música, embarca hoy de regreso a su país donde se propone llevar las dulces cadencias de nuestras producciones vernáculas

(FOTOS: B. V. B.)

GRUPO DE triunfadores en el Concurso Traviata que con tanto éxito están levando a cabo los señores I. Skarbrevik y Cía., en combinación con el Departamento de Anuncios Clasificados del DIARIO DE LA MARINA

EL DR. ESTEBAN Valderrama pronunciando en el Lyceum, en la tarde de ayer, su interesante conferencia sobre "La pintura al pastel", acto que revistió caracteres de extraordinario lucimiento por la cantidad y la calidad de la concurrencia que asistió al mismo

MATILDE SINGLA, Directora de la Escuela de Pintura al aire libre y un grupo de sus distinguidos alumnos visitó, en la tarde de ayer, la interesante exposición de cuadros de Mariano Miguel, abierta en el Salón Verde de El Encanto. Damos en la foto un aspecto de ese acto

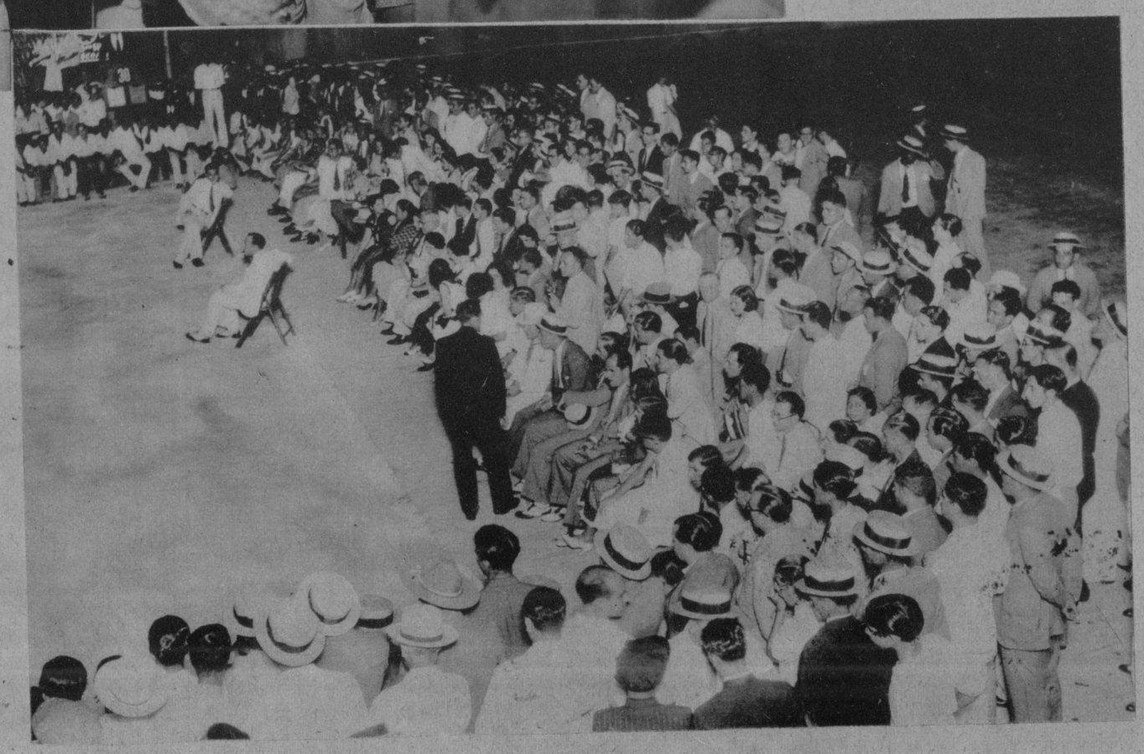

LOS JUEGOS de Hand-Ball del campeonato inter-social que se vienen celebrando en la cancha del Club Hispano, se ven favorecidos siempre por una numerosa y entusiasta concurrencia. Damos aquí un aspecto de los asistentes a los últimos partidos celebrados

M.E.C.D. 2016

FLOYD BENNETT, conocido aviador americano, poseedor de varios records de vuelos sin escalas de costa a costa, en los momentos de ser recibido por su esposa en el aerodromo de su nombre en Brooklyn, poco después de haber aterrizado, finalizando su vuelo de Los Angeles a New York, raid que efectuo en 13 horas y 47 minutos

(FOTOS WIDE WORLD)

MAHATMA GANDHI, el famoso leader nacionalista hindú, que acaba de terminar su voluntario ayuno de 21 días, como protesta por la situación a que se ven sometidos los "intocables" de la India. Gandhi, contra la creencia de los más eminentes facultativos, soportó la terrible prueba sin gran quebranto para su salud

UN DETALLE regocijado de la barbería instalada en "Villa Liliput", de la Feria de Chicago, servida por enanos. Nótese la grotesca apariencia del cliente de estatura normal servido por un barbero y un manicure de la villa

NORMAN THOMAS, el conocido leader socialista norteamericano dirigiendo la palabra a un numeroso grupo de estudiantes de los colegios de New York, reunidos para protestar de la suspensión temporal de siete compañeros que tomaron parte en una manifestación pacifista

EN LA EXPOSICION de Chicago ha sido levantada la ciudad de "Liliput", y en ella se exhiben todos los enanos famosos del mundo. En la fotografía aparece un grupo de ellos realizando ejercicios militares, para distracción de los miles de visitantes de esa Feria

ADOLFO HITLER, Canciller de Alemania y Jefe de los Nazis, aparece en esta foto rodeado de los miembros de su Gabinete en los Salones de la Exposición de Agricultura, en cuyo acto hizo uso de la palabra el fogoso líder de los "nacional-socialistas"

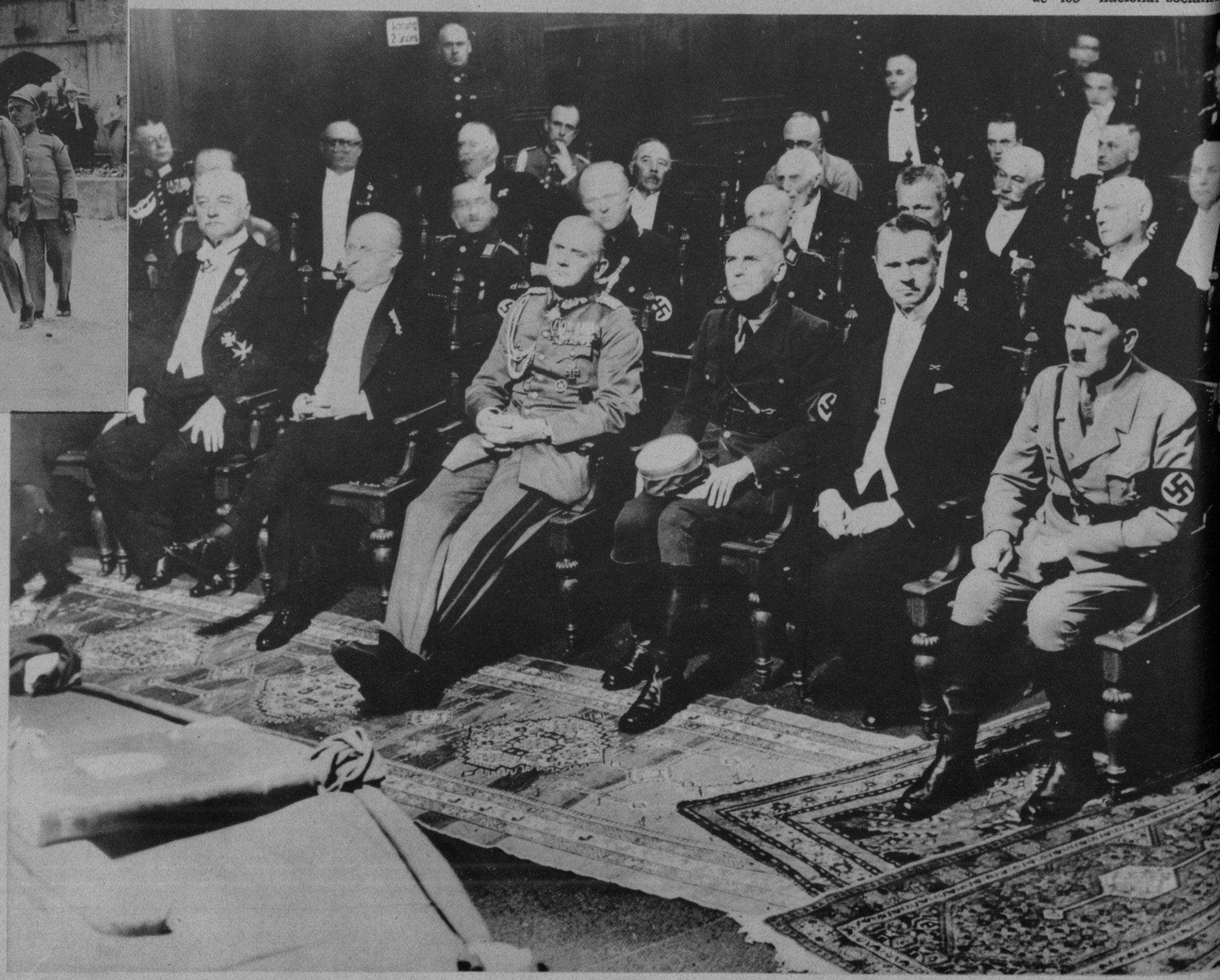

COMO UNA demostración del refrán de que "en todas partes cuecen habas", he aquí el edificio donde los aprovechados "garroteros" de Los Angeles, California, que se dedican al negocio de fianzas judiciales encerraban a los prisioneros que les eran entregados por la policía (libres bajo fianza) hasta que los "agradecidos clientes" abonaban las terribles gabelas exigidas por estos tiburones de las Cortes Correccionales

M.E.C.D. 2016

EL NUEVO BEBE que ha venido a alegrar el hogar de Richard Arlen, famoso actor de cine, y de su esposa, la no menos famosa actriz Jobyna Ralston, goza ya de la reputación de ser todo un actor de méritos, pues con unos días de nacido ha tomado parte en una de las recientes films haciendo el "role" muy en carácter de bebé recién nacido

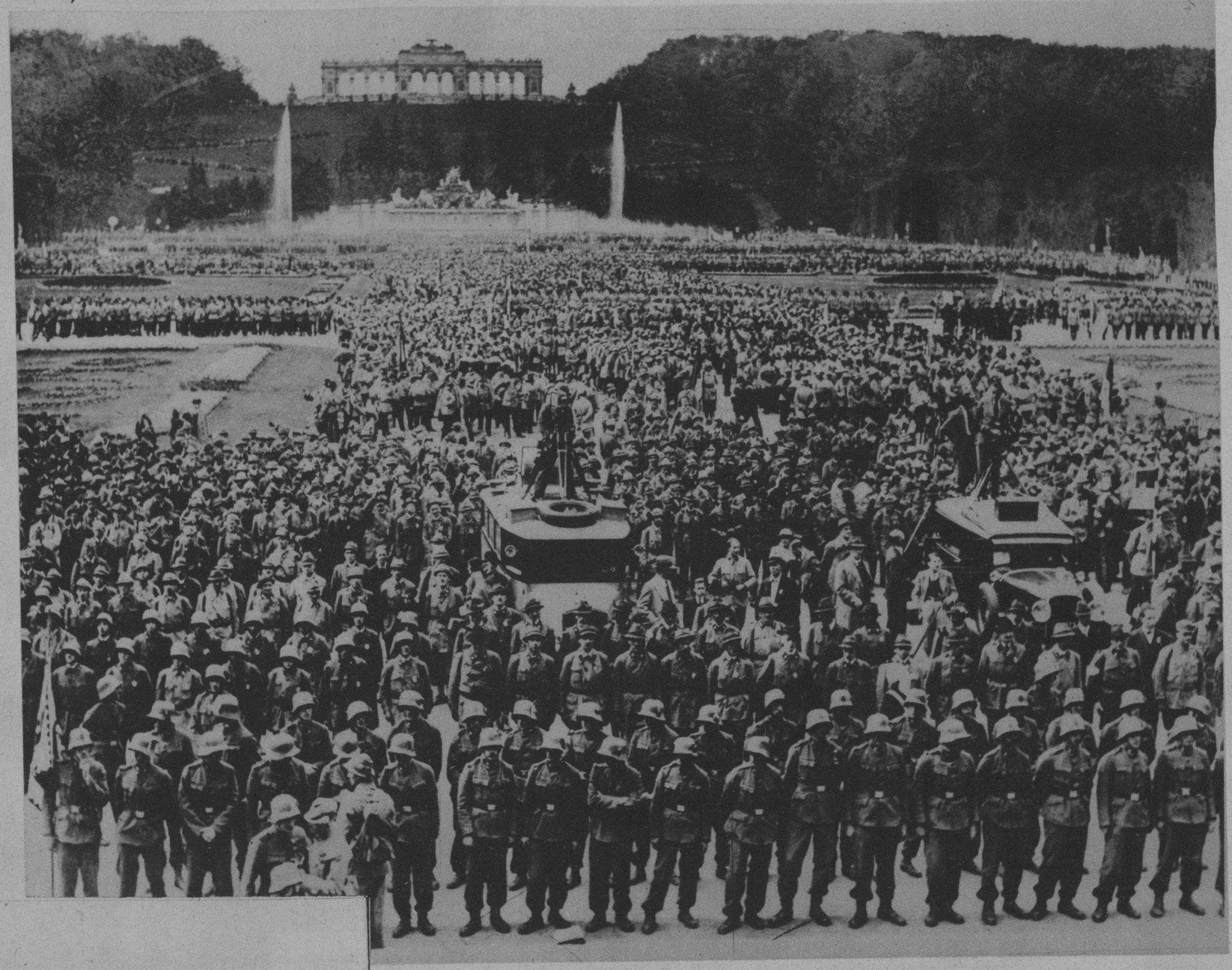

(FOTOS WIDE WORLD)

EN HONOR del Canciller Dollfuss tuvo lugar en Viena recientemente una impresionante parada militar, en la que tomraon parte más de 40.000 hombres pertenecientes al "Heimwehr", y procedentes de todos los distritos de Austria. El acto tuvo lugar en el parque del antiguo castillo imperial de Schoenbrunn

BELGICA, como Francia, teme por la seguridad de sus fronteras, y como medio de evitar esa futura contingencia se prepara con todos los medios modernos de ataque y de defensa. En la fotografía aparece una sección de infantería del Ejército belga durante las recientes maniobras celebradas en la frontera del Este, dirigidas por Albert Deveze, Ministro de la Defensa Nacional y el teniente general Nuyten, Jefe del Estado Mayor del Ejército

POR PRIMERA vez en sesenta y tres años, el Papa Pio XI impartió su bendición apostólica al público directamente desde uno de los balcones de la Iglesia de San Juan de Letrán. Millares de fieles participaron de la interesante ceremonia

HE AQUI A Ferdinand Pecora, el famoso ex-fiscal de la ciudad de New York, que tanto se ha distinguido en estos días por sus implacables acusaciones contra Morgan y sus banqueros asociados, en la investigación que viene llevando a cabo el Senado de Norte América y que ha puesto al descubierto los manejos de algunos magnates del dólar

UNA INTENSA campaña contra los distintos "rackets" que infestan las ciudades populosas de la Unión Norteamericana ha sido organizada por distintas sociedades. En la foto aparece el Dr. Mather A. Abbott dirigiendo la palabra a un sector de las ligas juveniles de la nación desde una de las Estaciones Radiofónicas de New York. Otro de los que dirigió la palabra al público en esa noche fué Gene Tunney, conocido ex-campeón de boxeo

VISTA del nuevo puente monumental que une Venecia a tierra firme con un largo de más de dos millas y media, tendido por encima de las "lagunas", lo que permite el tráfico de automóviles en ese sector por primera vez en la historia de la ciudad

M.E.C.D. 2016

1

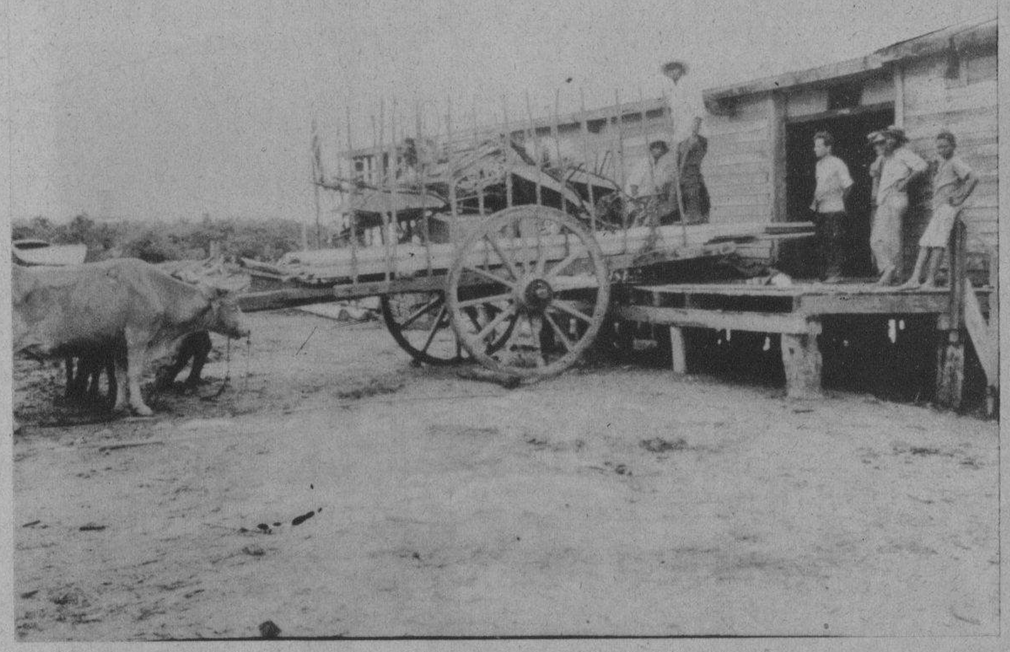

2

3

4

5

CARGANDO los materiales del Monumento al Soldado Invasor en el pueblo de Arroyos de Mantua, para ser trasladados hasta el sitio en que será emplazado dicho monumento. Actualmente el camino se encuentra en tan pésimas condiciones que las carretas tardan dos días para recorrer los 14 kilómetros que 1 separan un sitio de otro

LUGAR donde se están efectuando las excavaciones para el emplazamiento del Monumento al Soldado Invasor en Mantua. En la foto aparece el Dr. Manuel Miranda, Alcalde Municipal de este pueblo, junto con el Secretario y algunos ediles del Ayuntamiento 2

(Fotos cortesía del Sr. Steiner)

EL ESCULTOR Sicre, autor del Monumento al Soldado Invasor, trabajando en su estudio. Como saben nuestros lectores, la maquette de dicho monumento fué enviada hace tiempo a Alemania para ser 3 fundida en bronce

EL DR. MANUEL Miranda, Alcalde de Mantua, con el Secretario de dicho Ayuntamiento, el Dr. Cuní y el Sr. Steiner, contratista de las obras, junto al ingeniero señor La Torre, que ha comenzado ya los trabajos preliminares de la colocación del referido monumento 4

UN TRAMO de la carretera de Guane a Mantua, que se está arreglando ya y en cuyo eje y a la entrada del pueblo de Mantua será emplazado el monumento al Soldado Invasor, obra de Sicre 5

FIGURA prinicpal del Soldado Invasor, debido a la inspiración de Juan José Sicre, el notable escultor cubano y que, como saben nuestros lectores, será emplazado en Mantua, límite de la gesta revolucionaria que conmemora ese monumento

EL NOTABLE escultor Juan José Sicre, autor del Monumento al Soldado Invasor, que se encuentra ya en vías de construcción fundiéndose en Alemania, y que será emplazado en el pueblo de Mantua, límite occidental de la provincia de Pinar del Río

EL MODELO en yeso de la figura del mambí que corona el Monumento al Soldado Invasor, obra de Sicre, embalado convenientemente, fué enviado a Alemania para su fundición

PROYECTO definitivo del Monumento al Soldado Invasor que será emplazado en Mantua. Con motivo de ese acontecimiento, la Secretaría de Comunicaciones acordó la emisión de una serie de sellos de Correos de distintas denominaciones, y en los que aparecen los detalles más salientes de esa gesta heroica. Este, de veinte centavos, reproduce con toda fidelidad el aludido monumento

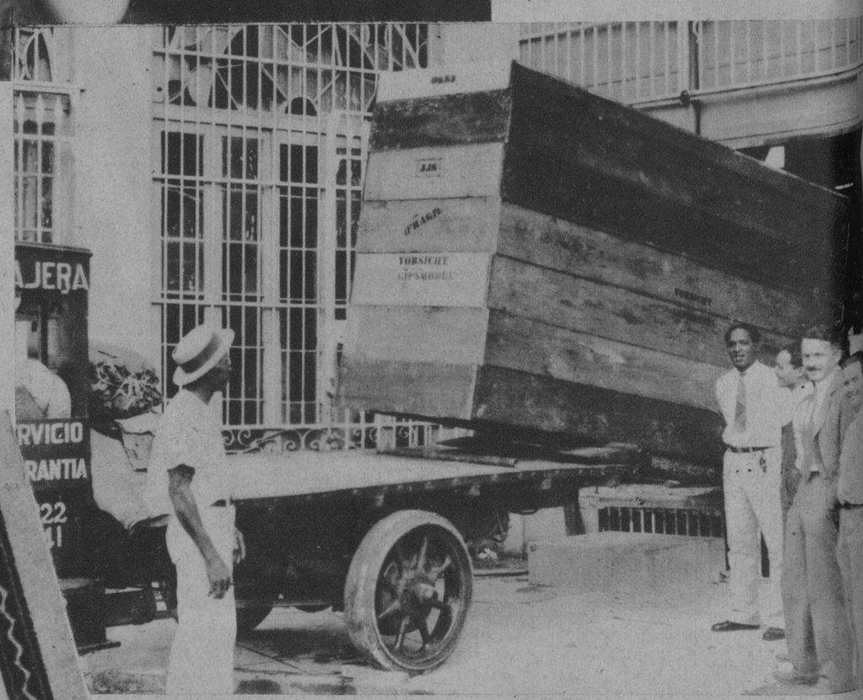

MARY MORANDEYRA de Chao, la conocida poetisa y recitadora, que a mediados de este mes partirá para el extranjero a dar una serie de audiciones poéticas en las principales capitales de América

(FOTOS ESPECIAL)

Impreso en los talleres del DIARIO DE LA MARINA, Habana, Cuba.

M.E.C.D. 2016