SECCION 1ª

TIEMPO PARA HOY
Bueno. Siguen subiendo las temperaturas.

DIARIO DE LA MARINA

EDICION DE LA MAÑANA
INFORMACION CABLEGRAFICA MUNDIAL POR NUESTROS HILOS DIRECTOS

SECCION 1ª

AÑO XCVI—NUM. 32. Acogido a la Franquicia Postal LA HABANA, MIERCOLES 1 DE FEBRERO DE 1928.—SANTOS IGNACIO, CECILIO Y PABLO El Periódico más antiguo de Cuba 30 PAGINAS.—5 CENTAVOS

EL SEÑOR PRESIDENTE DE LA REPUBLICA FIRMO AYER EL DECRETO REFERENTE A LA CONCESION DE PERMISOS PARA EFECTUAR LAS EXPORTACIONES DE AZUCARES

Por medio del aludido decreto queda regulado el funcionamiento de la Comisión de Azúcar en relación con las expediciones de los referidos permisos de exportación

Expuse que una lectura más detenida del pliego de condiciones descubría cláusulas antijurídicas unas, abiertamente ilegales otras, que a mi juicio determinaban la nulidad de la concesión.

A) En efecto, lo primero que se encuentra riñendo con el sistema que desenvuelven los artículos 128 y siguientes de la Ley Orgánica de los Municipios, es la existencia de una concesión subvencionada, que permite obtener a la empresa concesionaria, en una obra de un millón cuatrocientos mil pesos, en que se presupuesta, el aporte económico por el Municipio de medio millón de pesos, sin contar otros desembolsos que al mismo se imponen en beneficio del concesionario.

La lectura de las cláusulas sexta y vigésimoquinta permiten distinguir dos contribuciones que se exigen al Municipio. Por la primera "al expirar el plazo de la concesión pasará a pleno dominio de éste cuanto constituya en todo orden la propiedad de la concesión, "con la compensación por parte del Municipio de la suma de quinientos mil pesos en moneda oficial", que entregará al concesionario del Mercado o a quien sus derechos hubiere o representare, y no consigno el resto de la cláusula porque he de considerarlo más adelante, para señalar el final de la misma como otra ilegalidad manifiesta. Por la vigésimoquinta, "de conformidad con lo acordado por el Ayuntamiento, el Ejecutivo Municipal solicitará del Honorable señor Presidente de la República que le anticipe la suma de QUINIENTOS MIL PESOS, para pagar el precio del terreno con que auxilia al concesionario del Mercado objeto de esta subasta, y para pagar el precio de los derechos y acciones de LA PURISIMA CONCEPCION, cuya reversión al Municipio determina la cláusula vigésimoprimera de este pliego de condiciones."

(Informe legal del doctor Enrique Hernández Cartaya a la Cámara de Comercio, Industria y Navegación, sobre la concesión del Mercado Unico).

Queda resuelto, con este decreto firmado ayer por el Jefe del Estado, uno de los muchos e importantes problemas que están en relación con el decreto sobre restricción de la zafra

TEXTO INTEGRO DEL ALUDIDO DECRETO PRESIDENCIAL

Fué en las últimas horas de la tarde de ayer, que el señor Presidente de la República, después de un meditado estudio sobre el problema, que como hacendado que es conoce a la perfección, oído el parecer de las Comisiones del Azúcar y a propuesta del señor Secretario de Agricultura, Comercio y Trabajo, firmó el Decreto sobre los permisos para embarques de azúcares, decreto que tanto importa conocer a los interesados todos en nuestra primera industria, y cuyo texto íntegro damos a continuación:

PODER EJECUTIVO
Secretaría de Agricultura, Comercio y Trabajo.

POR CUANTO: La Comisión del Azúcar, de acuerdo con el artículo XV de la Ley de cuatro de Octubre de 1927, deberá emitir los certificados de identidad de aquellos azúcares que deban exportarse para los Estados Unidos de América, en la proporción señalada por el Decreto Presidencial número 64 del presente año, que dispone la limitación de la zafra actual.

POR CUANTO: De acuerdo con el mismo artículo de la Ley expresada deberá reglamentarse, en forma práctica y sencilla, la expedición de dichos Certificados de Identidad.

POR CUANTO: El Artículo XXI de la propia Ley, autoriza a este Poder Ejecutivo, para dictar asimismo los Reglamentos que sean necesarios a la ejecución de la referida Ley de 4 de Octubre de 1927 y para establecer en dichos Reglamentos sanciones penales de carácter pecuniario, que fluctuarán entre quinientos y diez mil pesos, por cada una de las infracciones de la propia Ley o de las disposiciones que emanen de la Comisión del Azúcar.

POR TANTO: En uso de las facultades que me están conferidas y a propuesta del señor Secretario de Agricultura, Comercio y Trabajo:

RESPONSABILIDADES DE LOS INGENIOS ANTE LA COMISION

RESUELVO:

Poner en vigor el siguiente:

"REGLAMENTO PARCIAL PARA LA EJECUCION DE LA LEY DE CUATRO D EACTUBRE DE MIL NOVECIENTOS VEINTE Y SIETE, CREANDO LA COMISION NACIONAL PARA LA DEFENSA DEL AZUCAR".

Art. 1º—A los efectos de cumplir lo dispuesto en el Decreto Presidencial número sesenta y cuatro del presente año, cada ingenio será responsable ante la Comisión del Azúcar de la entrega del 20 por 100 correspondiente a la totalidad de sus azúcares, incluyendo en éstos los de sus colonos.

SE ESTABLECEN SANCIONES PENALES QUE FLUCTUARAN ENTRE 500 Y 10,000 PESOS

Art. 2º—De acuerdo con el Art. XXI de la Ley, se establecen sanciones penales de carácter pecuniario, que fluctuarán entre quinientos y diez mil pesos, por cada una de las infracciones que se realicen de la propia Ley o de las disposiciones que emanen de la Comisión del Azúcar. Se entenderá por infracción la ocultación de cada saco de azúcar que deje de entregarse para la Compañía Exportadora de Azúcar de Cuba, en la proporción establecida por el artículo anterior y cada infracción de esta naturaleza se sancionará con una multa de quinientos pesos en moneda de curso legal.

Art. 3º—Todo ingenio comunicará a la Comisión del Azúcar los días 15 y último de cada mesz, el número total de sacos elaborados en la quincena y deberá poner a la disposición de la Compañía Exportadora de azúcar de Cuba, S. A., la cantidad de sacos que corresponda si ya no lo hubiese hecho con anterioridad.

Continúa en la página TRECE

Reorganización de la Enseñanza Médica en Cuba Sobre la Base de la Limitación de Matrícula

El criterio de la Academia de Ciencias en el problema de la educación médica.—Los doctores Presno y Le Roy entregarán al general Machado las bases acordadas por la Corporación

Como dimos a conocer en nuestra edición del sábado último, la Academia de Ciencias en su sesión de la víspera conoció el dictamen subscrito por los doctores Solano Ramos, Agramonte y Finlay, sobre las innovaciones y mejoras que reclama la enseñanza médica en Cuba.

Dicha ponencia fué—por razón de su excepcional importancia—inmediatamente sometida a estudio y discusión por la Academia de Ciencias, recayendo, acuerdo unánime, una vez aprobada en que los Miembros de la Mesa obtengan, a la brevedad posible, una audiencia del General Machado, para que en la entrevista con él sean portadores y dejen en sus manos los siguientes acuerdos, que representan el criterio de la Academia en el problema de educación médica entre nosotros.

1.—Limitación del número de alumnos, de acuerdo con la capacidad docente de la Facultad.

2.—Establecimiento del sistema de "full time professor" en todas las ramas de Laboratorio.

3.—Organización y estudio obligatorio de materias premédicas.

4.—Control del personal de los hospitales dedicados a la enseñanza médica.

Estas son las bases que la Academia de Ciencias considera fundamentales para poder organizar una enseñanza médica eficiente.

Cumplimentando dicho acuerdo, irán, pues, a Palacio los doctores Presno y Le Roy, Presidente y Secretario respectivamente de la docta Corporación.

SE TERMINARA CON LOS MOSTOS EN CARDENAS

El Director de Sanidad propone al Secretario del Ramo, una Comisión Técnica

El doctor Busto, gerente de la sociedad Pérez y Hermanos, propietaria de la destilería y alambique que en la ciudad de Cárdenas gira bajo esa razón social, visitó ayer por la mañana al doctor Fernando Rensoli, Director de Sanidad de la República.

Motivó la visita el solicitar del funcionario citado la suspensión de la orden de clausura decretada recientemente por el Jefe Local de aquella ciudad, doctor Neyra, quien se fundó en que dicho alambique y destilería, además de funcionar sin autorización sanitaria, constituye un peligro para la salud pública ya que sus mostos son arrojados al lugar conocido por el Estero, situado en zona urbanizada.

SUSPENDIDA LA CLAUSURA

Después de oir al doctor Busto el doctor Rensoli estudió detenidamente el expediente iniciado desde hace dos años contra la razón social que aquél representa, dispuso que se enviara un telegrama al doctor Neyra, Jefe Local de Cárdenas, ordenándole dejara sin efecto por el momento la clausura ordenada.

El Director de Sanidad también ha estudiado los demás expedientes de otras industrias existentes en la ciudad de Cárdenas que con el arrojo de sus mostos a los ríos o al mar causan perjuicios a la población.

UN MEMORANDUM. — UNA COMISION TECNICA

Inmediatamente después que el doctor Busto abandonó su despacho, el doctor Rensoli procedió a la redacción de un extenso memorandum, para elevarlo al Secretario del Ramo, en el que le propone la constitución de una Comisión Técnica para que se traslade con carácter urgente a la ciudad de Cárdenas y de una vez estudie la forma de que los mostos puedan ser llevados a

Continúa en la página TRECE

AUTORIZAN LOS LOS COLORANTES EN REFRESCOS

Por la Sanidad no se decomisarán aquellos en los que se empleen si tienen el permiso

Una Circular redactada por el Director de Sanidad, doctor Fernando Rensoli, fué enviada ayer a todos los Jefes Locales de la República, acompañándoles una relación de los colorantes que por la Junta Nacional de Sanidad y Beneficencia han sido autorizados se utilicen en la confección de los alimentos.

Les aclara en la Circular el doctor Rensoli que como quiera que esos colorantes pueden utilizarse para refrescos, no procedan a ocupar los mismos en los que se empleen los colorantes autorizados.

MODERNOS TRASIEGOS DE LECHE

Gran número de planos y memorias para la instalación en esta ciudad de numerosos trasiegos de leche se recibieron ayer en la Dirección de Sanidad.

Esto obedece, a que el día 14 del actual mes de febrero vence el plazo concedido por Sanidad para poder tener en zona urbanizada vaquerías o establos.

CUATRO OBREROS SEPULTADOS EN UN HORNO DE CAL VIVA, DERRUMBADO AYER A CONSECUENCIA DE LA LLUVIA

Fueron extraídos de aquel lugar de martirio y de muerte por el pueblo de Arroyo Apolo, donde ocurrió el suceso y por la policía. Los obreros sufrieron gravísimas quemaduras

En las últimas horas de la tarde de ayer, fueron conducidos a la casa de socorro de Arroyo Apolo, cuatro individuos que resultaron quemados gravemente, al derrumbarse un horno de cal, en el pueblo del Calabazar.

Nómbranse éstos Benigno Forjan Touriño, natural de España, de 28 años, vecino del Calabazar; Silvestre Jaleda Iglesias, natural de España, de 31 años, domiciliado en Avenida de Menocal y Sitios; Eladio Ramos, de 25 años, de la Rosa número 13 y Tomás Pérez Regueira, de 35 años, residente en Manzanillo, en el reparto "Aldecoa".

El facultativo de guardia, doctor Arias, que asistió a los lesionados, les apreció gravísimas quemaduras diseminadas por todo el cuerpo, de carácter sumamente graves.

A la policía, expusieron los lesionados, que ellos trabajaban en los hornos de cal que existen en el reparto "América", en el Calabazar, cuando de improviso cayó un fuerte aguacero, por lo que salieron corriendo metiéndose debajo de uno de los

Continúa en la página TRECE

Un Hombre se Suicida en Matanzas al Ver Morir a su Esposa

MATANZAS, Enero 31—DIARIO, Habana.—Apesadumbrado por haber fallecido hoy su esposa a consecuencia de una dolorosa enfermedad, dejándole seis hijos, se disparó un tiro de revólver en la región frontal derecha, alojándosele el proyectil en el cráneo, Simeón García, de 35 años de edad, y que residía con sus hijos en la casa San Cristóbal 11 1|2.

Conducido al Hospital, encuéntrase agonizando en dicho lugar.

La esposa se nombraba Carlota Almeida y los seis hijos del matrimonio, todos de corta edad, se hallan abandonados y en la mayor miseria a causa de la muerte de la madre y del suicidio del padre, cuyo fallecimiento se espera de un momento a otro dada la gravedad de la herida.

MURIO EL SABIO DANES FIBIGER

COPENHAGUE, enero 31. (S. R.) El profesor E. Fibiger que obtuvo el Premio Nobel por sus investigaciones sobre el cáncer, falleció hoy en esta capital.

EL MILLONARIO LEVINE VENDRA VOLANDO HASTA LA HABANA CON LA REINA DE LOS DIAMANTES

AERODROMO DE MITCHELL, en Nueva York, enero 31 (U. P.) —Después de una hora de vuelo de prueba esta tarde, el señor Carlos Levine, anuncia que su monoplano "Columbia", con el que voló a Alemania piloteado por Clarence Chamberlin, saldrá del aeródromo de Roosevelt a principios de la semana próxima para realizar un vuelo sin escalas a la Habana.

Pilotearán el "Columbia" los aviadores Willmer Stutz y Levine, figurando como pasajera la Srta. Mabel Boll, aventurera llamada "la reina de los diamantes", porque siempre lleva puestos muchos y muy buenos.

—SUSCRIPTORES—

Para anuncios económicos en horas de oficina llame a los teléfonos M-4115 M-3378

Después de las cinco de la tarde y en días festivos llame al Teléfono A--3856

Para suscribirse llame al M-84-04

Nota: A partir del 29 de Febrero, en lugar del M-4115, llame al A-1014

VII Congreso de la Prensa Latina

AVISO

La Comisión Cubana y el Delegado General de la Prensa Latina en la Habana, suplican a los señores Directores de Periódicos que aún no han designado sus Representantes Oficiales al VII Congreso de la Prensa Latina y para lo cual les ha sido enviada atenta invitación, se sirvan hacerlo a la mayor brevedad posible, comunicando sus nombres al Delegado General, con lo que se facilitaría su trabajo a la Oficina Permanente.

Los Delegados cuya designación urge son los que oficialmente representarán a los periódicos de Cuba como miembros del Congreso.

Asimismo, extendemos nuestro ruego a los Corresponsales de los periódicos latino-americanos que representan en Cuba a sus respectivas publicaciones o se hallan de paso en ella y que deseen asistir al Congreso, para que presenten a la mayor brevedad sus credenciales, solicitando su inscripción ante el Delegado de la Confederación de la Prensa Latina que tendrá sumo gusto en atenderlos en su Oficina de la Habana, situada en el edificio del DIARIO DE LA MARINA, todos los días hábiles de 11 a 12 a. m.

GALLO RECLAMA A TITTA RUFO 26,000 PESOS

Cree el reclamante que Titta debe devolverle esa suma que le dió para cantar en la Habana

NUEVA YORK, Enero 31. — (U P). — Bajo el freno del procedimiento judicial, Titta Ruffo, el gran barítono, se mantuvo hoy en silencio mientras Fortunato Gallo, el empresario de ópera, comparecía ante el Juez Mitchell, del Tribunal Supremo, para manifestar que creía que el cantante debía devolverle la suma de $26.000, que le pagó por cantar en la Habana en la temporada de 1923, que el señor Gallo calificó de "inútil".

Sentada detrás de Titta Ruffo, se hallaba Ivonne d'Arle, la soprano del Metropolitan Opera House, donde también cantó el demandado, y la cual, según el propio Gallo fué incluída en el elenco de la Habana a instancias del propio Ruffo. La señorita d'Arle, una bella joven rubia, demostró el mayor interés en el pleito, examinando cuidadosamente los documentos y consultando constantemente a Ruffo y a su abogado.

La historia de esta querella se encuentra más en la documentación que en las declaraciones de hoy. Se basa en que Gallo estima que Ruffo lo engañó haciéndole creer que en la Habana disfrutaba tan gran popularidad que bastaba para llenar el teatro. También alega Gallo que Ruffo no cumplió su contrato y que por eso la temporada resultó un desastre económico.

GEORGE BERNARD SHAW ES PARTIDARIO DE QUE UNA COMISION IMPARCIAL INVESTIGUE CUAL ES LA SITUACION RELIGIOSA MEJICANA

El eminente escritor inglés censura a la prensa seglar por su silencio en el asunto

LA COMISION PROPUESTA

Se hace alusión en las cartas al mensaje del Papa que ya publico "Diario de la Marina"

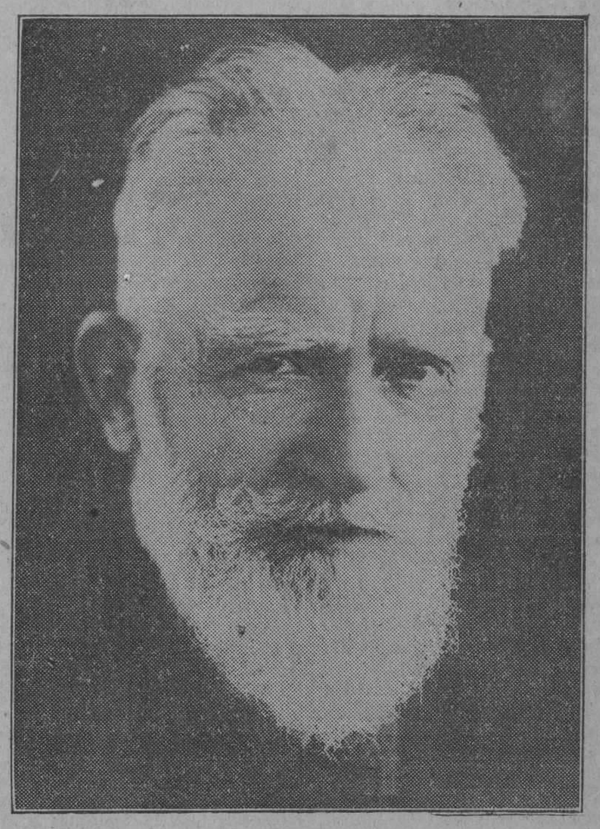

Jorge Bernard Shaw

NUEVA YORK, enero 31.—El gran escritor inglés George Bernard Shaw ha escrito una interesantísima carta atacando a la prensa seglar por no publicar las noticias sobre la persecución religiosa en México. Dirigeia a Michael Williams, director del "Commonweal", el cual propuso a Shawa la idea de constituir una Comisión de Investigación completamente neutral, de la que no formen parte los elementos sectarios o gubernamentales, para indagar a fondo lo que ocurre en México y exponer sus conclusiones al mundo. La iniciativa fué aprobada con calor por Shaw.

En el artículo de Mr. Williams que aparecerá en "The Commonweal", se contiene el texto de las dos cartas cambiadas entre aquél y George Bernard Shaw. En la primera, Mr. Williams recuerda que cuando fué recientemente a Roma, obtuvo, tras mucho trabajo, un documento que considera único: un mensaje del Papa Pío XI dirigido al mundo civilizado y a todas las naciones occidentales, (oportunamente lo publicó el DIARIO DE LA MARINA) informándole que la Santa Sede considera la presente situación de los católicos en México como la peor persecución religiosa jamás habida. Y este mensaje, dice Williams, es algo sin precedentes en la historia del periodismo, agregando después que un poderoso sindicato norteamericano de periódicos lo rechazó tras haber leído el manuscrito, calificándolo de "propaganda católica".

Teniendo esto en cuenta, William indica la formación de un Comité Internacional de seglares que investigue en la actualidad las condiciones religiosas en México, haciendo al mismo tiempo la observación, en la carta a Mr. Shaw, de que "si los varios Gobiernos que conocen los hechos, sostienen y toleran esas cosas, ¿por qué se va a pedir a los escritores y a los hombres que trabajan por el bien social que no escuchen la apelación del Sumo Pontífice para que se conozca la verdad?".

Y agrega: "Si la Iglesia Católica es realmente la culpable de las malas condiciones sociales mexicanas, que se sepa el hecho. Y si también la Iglesia tiene derecho a creer que el castigo que se aplica a sus indefensos hijos en México excede a toda medida de justicia, y equivale a una persecución ignominiosa y sangrienta, que obligando a esa Iglesia a recurrir a medidas inauditas para mantener su existencia espiritual, ¿no hay bastante caridad en el corazón de la Humanidad para levantar a las personas decentes de todas partes, sean católicos, protestantes, judíos, agnósticos o ateos, para una protesta unánime de la opinión pública, con fuerza suficiente para poner fin a esa horrible persecución?".

LA REPLICA DE SHAW

La respuesta de George Bernard Shaw a esta carta dice así:

"Mi querido señor: No puedo imaginar qué piensa la prensa norteamericana al negarse a publicar algo que es, prácticamente, una entrevista con el Papa. Se trata de noticias, y de noticias oficiales procedentes de una persona de máxima importancia. El mero hecho de que Su Santidad haya al fin consentido en servirse de la prensa, en vez del púlpito, como instrumento de publicidad, es sensacional, aunque el mensaje del Pontífice se refiera sólo a las perspectivas de la cosecha.

"En cuanto a la objeción de que el Papa es católico-romano y no un bautista de Dayton, y que sus puntos de vista son, por consiguiente, inadmisibles en los periódicos norteamericanos, no es posible que la comente un europeo. Porque Europa no puede hacer comentarios cuando la dejan sin respiración, de puro sorprendida.

"Nunca he podido comprender por qué el tema de la batalla campal que libran la Iglesia y el Estado en México fué abandonado tan repentinamente por la prensa británica, después de habérsele concedido varios días la atención que su importancia merecía.

"Si el Gobierno ruso, que abiertamente repudia las enseñanzas de la Iglesia Ortodoxa Griega, cual si fuera una droga, puede, sin embargo, tolerarla, aunque sea despreciativamente, quisiéramos saber por qué el Gobierno mexicano no puede tener la misma amplitud de criterio tolerante, en vez de portarse como la Reina Isabel de Inglaterra. México debe al Papa, y también a sí mismo, acoger esa investigación y el informe que se derive de ella. Y en cuanto a los periódicos norteamericanos que no admiten en sus páginas la demanda de esa investigación hecha por el Papa, considerando que no tiene interés, debe observárseles que de ese modo permiten que el mundo pregunte si están escritos para niños menores de cinco años o para ciudadanos adultos de la más grande federación de Estados modernos que hay en el mundo, al mismo tiempo lo más aproximado al Sacro Romano Imperio que jamás haya existido.

Cordialmente, George Bernard Shaw".

Continúa en la página TRECE

EL GOBIERNO ESPAÑOL DEFIENDE LA AUTENTICIDAD DE LA BANDERA DE CESPEDES QUE HA SIDO DEVUELTA A CUBA

"LAMENTO INFINITO—DICE UNA ALTA PERSONALIDAD DEL GOBIERNO ESPAÑOL—QUE LA NECESIDAD DE RESTABLECER EL PRESTIGIO HISTORICO DE LOS RECUERDOS QUE CON TANTO AMOR DEVOLVEMOS A LA NACION CUBANA, ME OBLIGUE A PRECISAR CONCEPTOS".—MUY INTERESANTES DECLARACIONES

MADRID, enero 31. (Especial para el DIARIO DE LA MARINA por nuestro redactor Rafael Suárez Solís).—Apenas se supo en Madrid que algunas personas sostienen en la Habana la tesis de que la bandera enarbolada por Céspedes en La Demajagua, el 10 de Octubre de 1868, es la que se encuentra en el testero presidencial de la Cámara de Representantes de la capital cubana, y no la del Museo de Artillería de Madrid, que el Gobierno español devuelve a Cuba junto con otros trofeos, me entrevisté inmediatamente con una altísima personalidad del Gabinete, que me dijo textualmente:

"Me apena profundamente que la negativa a reconocer la autenticidad de la bandera de Céspedes, me obligue a exhumar de los archivos, donde debían quedar eternamente, dada su literatura pasional, propia de aquellos tiempos, documentos oficiales evocadores de los dolores pasados; pero la seriedad del Gobierno impone que justifique el valor histórico de los trofeos que devuelve, ya que la duda respecto a la autenticidad de algunos de ellos alcanzaría a las demás reliquias históricas depreciando la significación y respetabilidad del acto realizado.

"La bandera de Céspedes figura hace cincuenta y siete años en la vitrina del Museo de Artillería, indicando su procedencia. Fué remitida por el capitán general Caballero de Rodas, al ministro de la Guerra y por éste al Museo el 18 de febrero de 1871, consignando que el brigadier Fajardo, cerca del río San Pedro, capturó la bandera, además de numerosos documentos del archivo de la Cámara Cubana de la Revolución. Apareciendo de esos documentos que habiendo sustituído la Cámara el año 1869 la bandera de Céspedes por la primitiva de Narciso López, el general Figueredo había entregado aquélla, para conservarla perpetuamente, en el salón de sesiones de la Cámara, como recuerdo glorioso. Precisamente por ese carácter histórico que revelaba el acuerdo de la Cámara, el general Caballero de Rodas remitió la bandera al Museo, no pudiendo pertenecer a otra unidad cubana, como quiere hacerse aparecer, porque el 18 de febrero de 1871 los cubanos no se batían bajo la bandera de Céspedes, sino bajo el pabellón de Narciso López.

"Si ocho meses después, según fecha de la carta de Céspedes consignada en el acta que figura con la bandera entregada treinta años más tarde a la actual Cámara de Representantes, aparece que aquella bandera destinada a conservarse perpetuamente por la Cámara de Guáimaro había sido devuelta a Céspedes, y éste la envía al extranjero alegando momentos difíciles para la Revolución, precisamente siendo Céspedes Presidente de la República y lógicamente primer alentador del optimismo del espíritu nacional y en el año históricamente conocido como el de mayor pujanza de la revolución, puede también considerarse auténtica.

"La única explicación posible, sin pensar en mixtificaciones que el altísimo concepto de la honorabilidad que tenía la familia de Céspedes,

Continúa en la página TRECE

DIARIO DE LA MARINA
CONCURSO DE VIAJES
A LA
EXPOSICION DE SEVILLA

El Reloj Parará a las HORA Y MINUTOS
CON-LETRAS

NOMBRE Y DOMICILIO DEL CONCURSANTE

Sr. . . . . .

Calle . . . . . Núm. . . . . .

Ciudad o Pueblo . . . . . .

(Se suplica nombre, dos apellidos y letra clara)

TELEFONO DEL CONCURSO A-7326

Léa las Bases y Notas en la Página 14

M.E.C.D. 2016

No Podrán Estar a la Vista del Público los Utiles Destinados al Servicio de Entierros

SE CANTARAN LOS HIMNOS DE LOS ESTADOS UNIDOS Y DE CUBA A LA LLEGADA DE MR. LINDBERGH

Los cónsules acreditados en la Habana gestionan pases de carnaval para sus automóviles

Con respecto al traslado de los objetos que utilizan las agencias funerarias para el servicio que prestan, ha dictado ayer el alcalde el siguiente decreto:

POR CUANTO: Nada es más desagradable y contrario al ornato, que la costumbre existente en este término de que los comercios dedicados a pompas fúnebres muestren al público sus mercancías de manera permanente, construyendo, a ese efecto, escaparates donde exhiben y almacenan sarcófagos y objetos similares destinados a llamar la atención del transeunte, costumbre esta que ha desaparecido en ciudades de cultura análoga a la nuestra.

POR TANTO:

En uso de las facultades que me confiere la Ley, y a propuesta del Jefe del Departamento de Fomento, vengo a disponer:

Que los establecimientos y agencias de pompas fúnebres que se encargan de las diligencias necesarias para el depósito, conducción y enterramiento de los cadáveres y celebración de funerales suministrando los efectos fúnebres necesarios a dichos objetos, no podrán tener a la vista del público, los escaparates y muestrarios donde se exhiben, almacenen y guarden las mercancías propias de ese comercio.

En la conducción de los objetos destinados a entierros, se procurará que los mismos vayan lo suficientemente cubiertos para evitar que sean vistos por el público.

Se concede un plazo de treinta días para el cumplimiento del presente decreto, incurriendo los infractores en multa de veinte pesos, moneda de curso legal.

Expídanse las órdenes que sean menester para el cumplimiento del presente decreto.

M. M. Gómez, alcalde municipal.

NUEVOS ESTABLECIMIENTOS

Para establecerse en esta ciudad han solicitado licencia de la alcaldía los señores Pedro Anagrica, para casa de préstamos en Pi y Margall entre San Pedro y Baratillo; Silncer y Naranjo, para fotografía, en San Francisco 16; Cecilio Has y Coto, para manicure en Zenea 120; Vicente Díaz y Peña, para tienda de tejidos en Ricla 125; Alquímides Recio y Zayas Bazán, para droguería en Presidente Zayas 76; Enrique Roque y Suárez, para limpieza de calzado en Obrapía 13; Punta Alegre Sugar Co., para escritorio en Aguiar 88; Justo Almeida y Quintana, para café en San Lázaro 141; José Méndez y García, para billares en Marqués González entre Víctor Muñoz y Aguilera; doctora María Teresa Ortiz de Cabrera, para farmacia en Cementerio 11; Leonardo Alvarez y Díaz, para carnicería en Benjumeda y San Carlos; Fabián Sbide y Alexis Adehlim, para cabaret en Aldama 41; y Fabián Sbide y Alexis Adehlim, para café en Aldama 44.

BAJAS

Solicitaron ser dados de baja en el Registro de Contribuyentes, los señores Luis Merayo, subarrendador en Mayor Gorgas 44; Enrique Seelis, juguetería en Habana 158; y Teófilo García, tienda de tejidos en Luz 49.

DECOMISO DE APARATOS

Cumpliendo instrucciones del jefe del Departamento de Impuestos, señor Manuel de Cárdenas, los inspectores a sus órdenes señores Angel Bertematy y Adrián Jiménez procedieron a la ocupación y envío al Depósito Municipal, de 15 máquinas automáticas de la Compañía Southern Novelty, que estaban instaladas en distintos establecimientos de esta ciudad, sin que sus propietarios hubieren abonado la contribución debida por tal negocio.

EN HONOR DE LINDBERGH

Ayer estuvieron en la alcaldía, con el propósito de entrevistarse con el alcalde, varias damas y caballeros que iban acompañados del doctor Carlos Moreno y Vallés, pertenecientes a la Institución Escuela Cantorum de Cuba. Esta organización ha de tomar parte principal en la recepción que se le ha de tributar al as de la aviación coronel Charles Lindbergh, cuando llegue a la Habana el día 8 de los corrientes, cantando los himnos nacionales de los Estados Unidos y de Cuba.

CAUSA POR MALVERSACION

El juez de instrucción de la sección tercera, interesa de la alcaldía el envío del expediente original número 75, del Mercado La Purísima, propiedad del Municipio, a fin de sustanciar la causa número 101 de este año, radicada por el delito de, malversación.

SENTENCIA DEL SUPREMO

Presentó en la alcaldía un escrito el señor Pedro A. Navarro, interesando del alcalde el pago de la suma de $500.00, que le adeuda el Municipio por haberes dejados de percibir. El señor Navarro ampara su solicitud en resolución del Tribunal Supremo.

PAGO A LA POLICIA

Se ha dispuesto abonar en el día de hoy al pagador de la policía nacional, la suma de $144,151.41, que le corresponde abonar al Municipio por el cincuenta por ciento de los gastos de ese cuerpo policíaco en el mes de enero anterior.

CERTIFICACION DE TRABAJOS

El señor Julio M. Bellver, solicitó ayer de la alcaldía certificación donde consten los servicios prestados por él a la Administración municipal de la Habana, como empleado de la misma, especificando las comisiones cumplidas y ascensos recibidos.

Al propio tiempo solicita el señor Bellver se le certifique que ha contribuído con el tres por ciento de sus haberes al fondo del retiro civil, desde el año de 1903, hasta la fecha.

HABERES

Esteban Bustamante se ha dirigido al alcalde, para rogarle ordene se incluya en presupuesto la cantidad que se le debe por haberes dejados de percibir siendo empleado municipal.

PARA EL BANDO DE PIEDAD

Ha rogado al alcalde la directora del Bando de Piedad de Cuba, que se incluya esa institución entre las muchas excepciones que se han hecho este año con respecto a la expendición de pases gratis para los paseos de carnaval.

MULTAS

La Jefatura de la policía nacional remitió a la alcaldía, 420 notificaciones de multas impuestas por distintas infracciones de las Ordenanzas Municipales y de la Ley del Cierre, procediendo 149 de la Sección del Tránsito, 71 de la quinta estación y el resto de los demás prescintos.

DIFERENCIA DE RENTA

Comunica a la alcaldía el juez municipal del distrito Este, que ha podido advertir diferencias entre la renta declarada y la que abonan los inquilinos, en las casas de San Isidro 86, Sol 82, bajos, y Porvenir número 9.

SI ES CONTRIBUYENTE

Pide el juez de instrucción de la sección tercera, en causa que instruye, se le informe si el señor Domiciano Torres Linares, es contribuyente a la Administración Municipal.

SIN LICENCIA

Manuel Pardo González denuncia a la alcaldía, que en la calle de Campanario número 65, existe un restaurant que no tiene licencia municipal.

José García López, ha denunciado también a la administración municipal, que en la bodega existente en la calle de Blanquizar esquina a Compromiso funciona un tren de cantinas que defrauda al municipio.

COMPROBACION

El inspector de espectáculos y compañero en la prensa, señor Lorenzo Balbí, ha solicitado ayer del alcalde doctor Gómez Arias, se lleve a cabo una comprobación en la sociedad de recreo o academia de bailes denominada Sport Antillano, con el objeto de llegar a conocer si los billares, los dos cafés y un figón o lunch que allí funcionan y que todo aparece ser como de la citada sociedad, abonan los arbitrios correspondientes a la administración municipal.

MENORES A GUANAJAY

El licenciado Pablo Gómez de la Maza, juez municipal de la sección cuarta, dió cuenta a la alcaldía de haber ordenado la reclusión en la Escuela Reformatoria de Guanajay, de los menores delincuentes José Alfonso, Pablo Ramírez y Pablo Pena, los que se encuentran en el Vivac para ser conducidos a dicho Reformatorio.

CASA DE SOCORRO Y CRECHE

El alcalde ha dispuesto sacar a pública subasta la construcción de un edificio de dos plantas en terreno de la antigua casa propiedad municipal de Campanario número 286.

Ese edificio será destinado a Centro de Socorro y a Creche Municipal.

MAS PASES GRATIS

También los cónsules acreditados en la Habana desean que el alcalde les de pases gratis para circular por el cordón central de los paseos de carnaval, y al efecto ayer visitaron la alcaldía a gestionar ese beneficio.

DE PERSONAL

Ayer fué nombrado por el alcalde, el señor Pedro Castelló, operador práctico en el servicio de Fayos X del Hospital Municipal, por renuncia del señor José Alonso.

El alcalde ha dispuesto ayer la reposición del doctor Porfirio Verdes, cirujano auxiliar en el Hospital Municipal, cesando por este motivo el doctor Angélico Peláez.

MR. JUDAH

Se entrevistó con el alcalde el embajador de los Estados Unidos en Cuba, Mr. Brandon N. Judah, asegurándosenos que la visita fué para tratar asuntos particulares.

INCLUSION EN PRESUPUESTO

El señor Arturo Clark ruega al alcalde, ordene se incluyan en presupuesto cantidades que se le adeudan por la administración municipal, por haberes dejados de percibir.

ERARIO MUNICIPAL

La recaudación efectuada el día 30 del mes de enero próximo pasado en la Tesorería del Municipio, fué la siguiente:

Por ejercicio corriente: $25,612.62; por resultas: $1,732.09; y para el consejo provincial: $2,585.64. Total recaudado: $29,930.55.

La existencia en caja por todos conceptos era ayer de: $992,358.10.

COBROS

Por concepto de cuotas ocasionales, según los expedientes tramitados por el Departamento de Impuestos, se cobraron $484.00. Por multas se cobraron $73.00.

INSCRIPCION DE VEHICULOS

En el Negociado de Transporte y Locomoción del Municipio se inscribieron 25 vehículos de distintas clases que produjeron una recaudación de $1,374 con 85 cts.

RECURSOS SIN LUGAR

La dirección del Fondo Especial de Obras Públicas comunica a la alcaldía que se ha ordenado notificar al señor Ernesto Tro Cabrera, que ha sido declarado sin lugar el recurso que presentara para la inscripción del automóvil de su propiedad marca Chandler, motor número 117,343.

También ese Centro hace saber a la alcaldía que por el Secretario de Hacienda se ha dictado idéntica resolución en los recursos presentados por los señores Valentín González, por la clasificación e inscripción del automóvil de su propiedad marca Chevrolet, motor número 1833887; y Jesús Guardia por el camión marca Autocar, motor número 20568.

EXTRAVIO DE TITULO

La primera estación de policía trasladó a la administración municipal copia de la denuncia formulada por el señor Manuel Novo Rodríguez, de habérsele extraviado la chapa delantera número 18,334, del automóvil que manejaba.

AUTOMOVILES A LOS FOSOS

La oncena estación de policía participó ayer a la alcaldía, haber remitido al depósito municipal el automóvil marca Ford, chapa número 18647, por carecer de la documentación del actual ejercicio.

Por la dirección del Fondo Especial de Obras Públicas también se ha hecho saber a la administración municipal, haber dispuesto la remisión al depósito municipal de los camiones marca Ford, de la Compañía Cubana de Contratación, chapas números 21,504, 21,503, 21,502 y 21.501; y otro sin número de chapa ni motor; y de marca Buick, motor número 1992198, propiedad de Lutcher Zuilan Auto Co.

ANTECEDENTES JUDICIALES

Por el juez de instrucción de la sección tercera se solicita de la alcaldía, en relación con dos causas que instruye, se le informe a nombre de qué personas aparecen inscriptos los automóviles chapas números 49 y 6079, así como si se ha expedido título de chauffeurs a nombre de los señores José Gaberras Bellón y Mario Fernández Roque.

AMPLIACION DE RECORRIDO

Solicita de la administración municipal el señor Manuel González, la correspondiente autorización para ampliar el recorrido que hace la línea de omnibus La Nacional, en el itinerario del Reparto San Miguel al Ayuntamiento.

TRASPASOS DE AUTOMOVILES

Relación de traspasos de automóviles legalizados en la Jefatura del Departamento de Gobernación del Municipio, por las siguientes personas:

José Manuel Suárez a Victoriano Rodríguez, un camión Ford, chapa 5971; Alfonso Mursé a Francisco Pino y Pérez, un Ford, chapa 17544; José Alvarez Brito a Oscar García y Domínguez, un Buick, chapa 6758 del anterior ejercicio; Roberto B. Peña a Imperial Automobile Company, un Chevrolet, chapa 172.15; Heraclio Méndez a Jesús Soler, un Chevrolet, chapa 14859; José M. Duque y Estrada a José Y. Humer, un Chevrolet, chapa 14513; Diego A. Valenzuela y García a Emilio Fernández y Fernández, un Ford, chapa 16761 del anterior ejercicio; L. B. Ross Corporation a Aurora Berdial, un Chevrolet, chapa 15473; L. B. Ross Corporation a Paulino Belloso y Fernández, un Chevorlet, chapa 15449; Matías Barceló a Manuel Fernández, un Chevrolet, chapa 8321; García y García, a Ramón Fernández y Fernández, un Chevrolet, chapa 17422; Carmen Fernández a Enrique de la Noval y Pérez, un Ford, chapa número 18060; José Cujo a Manuel Miramontes, un camión Ford, chapa 8404; L. B. Ross Corporation a María Josefa Zaldaniaga, un Pontiac, chapa número 4338; L. B. Ross Corporation a Antonio Novoa Castro, un Chevrolet, chapa número 17445; Vicente Cristóbal Vega, a L. B. Ross Corporation, un Chevrolet, chapa número 17960.

ERARIO MUNICIPAL

La recaudación efectuada el día 27 de los corrientes en la tesorería del municipio, fué la siguiente:

Por ejercicio corriente: $19,357.79. Por resultas: $1,344.66. Y para el Consejo provincial: $2,325.27.

La existencia en caja por todos conceptos era ayer de $933,680.14, divididos en la siguiente forma:

$396 099.71, de ejercicio corriente; $337,117.19, de resultas; $45.297 68, para el consejo de la provincia: $287.94, del presupuesto extraordinario; y $154,876.82, por depósitos de todas clases. Del capítulo de resultas corresponde al anterior ejercicio de 1926 a 1927, la suma de $166.864.33.

INSCRIPCION DE VEHICULOS

En el Negociado de Transporte y Locomoción del Municipio se inscribieron últimamente 65 vehículos de distintas clases que produjeron una recaudación de $1,890.50.

VENTA DE PASES

Hasta el día de ayer solo se habían vendido al público en la contaduría municipal, 27 pases para el carnaval, habiéndose recaudado por ese motivo la suma de $1,350.00.

AL DEPOSITO

Por la policía nacional se ha participado a la alcaldía la remisión al Depósito Municipal, del automóvil Ford, chapa número 18,682, por carecer de título el chauffeur que lo manejaba; al automóvil marca Estrella, chapa número 14,711, por encontrarse abandonado en la vía pública, y el automóvil de la misma marca, con chapa número 17,855, por carecer de la documentación del actual ejercicio.

ANTECEDENTES PEDIDOS

Solicita de la alcaldía el juez de instrucción de la sección tercera, se le informe a nombre de quién aparece inscripto el camión chapa número 5658, por el concepto que tributa, y si a Miguel Garrido se le ha expedido título de chauffeur, fecha que se expidiera y el número de orden que le corresponde.

—Por el juez de instrucción de la tercera sección, también se recuerda a la alcaldía, las resultas de su escrito de fecha 23 de noviembre último, por el cual interesaba se le informara si se había expedido título de chauffeur a Fernando Toledo Ferrer, y en qué fecha se había extendido éste.

RELACION DE VEHICULOS

La Comisión Nacional de Estadística y Reformas Económicas, le ha dirigido un escrito a la alcaldía, solicitando de ésta que se sirva ampliar los datos que le ha remitido sobre los vehículos de distintas clases que han sido inscriptos hasta el 30 de noviembre del año último en este término y que se haga constar los vehículos que han pagado con recargo su cuota contributiva, así como se le envíen otros datos en relación con tal asunto.

REUNION DE MOTORISTAS Y CONDUCTORES

El secretario del Sindicato de Motoristas y Conductores de la Havana Electric, señor Alberto García Balión, dió cuenta a la alcaldía que el día 31 del actual a las 8 p. m. se reunirá esa colectividad en junta general en su local social de Raimundo Cabrera número 140, altos.

COBROS

Por concepto de cuotas ocasionales tramitadas durante el día 27 del presente en la Administración Municipal se cobraron $3,002.02. Por multas de todas clases se cobraron $95,00.

EXPEDIENTES AL AYUNTAMIENTO

La alcaldía ha remitido con fecha 10 del actual a la presidencia del ayuntamiento, sin que hasta el presente se haya dado cuenta de ello en sesión a los concejales, los siguientes expedientes:

El relativo a la desecación de marisma en la Ensenada de Guanabacoa, promovido por solicitud del señor Raul H. Martín; el iniciado por el señor Carlos Hevia, para la edificación de un muelle en la parte norte de la bahía de la Habana, junto a la loma de la Cabaña y cerca de los muelles de la Compañía Cubana de Pesca Mediavilla; el que se refiere al propósito de The Cuban Portland Cement Corporation, para construir parte del muelle de la Terminal en Atarés; otro sobre concesión a la Havana Electric para instalar una grúa en el muelle de su propiedad situado en Rincón de Melones; el expediente promovido por el coronel José Eliseo Cartaya, en su condición de vice presidente de la Compañía de Cemento El Morro, para continuar la construcción de naves destinadas a almacén de cemento en el litoral de Atarés, cerca de la desembocadura en Arroyo de Agua Dulce.

NUEVOS ESTABLECIMIENTOS

Para establecerse en esta ciudad solicitaron ayer licencia de la alcaldía, los señores Manuel Coto Leiseca, para cantina en Raimundo Cabrera 118; José Iglesias y Fernández, para bodega en José de San Martín entre Infanta y Ayesterán; Rafael Ley, para frutería, en Flores y Enamorados; Alfredo García, para bodega en Padre Varela 639; Batista Sport Club, para tres mesas de dominó, en 11 y Font; Pedro Davale, para fundición en Marqués González 60; Manuel González, para frutería en el Mercado Unico; José Fernández Suárez, para tienda de modistas, en General Carrillo 145; Rafael Gerrd, para tienda de modista en General Carrillo 114 y medio; Emilio Fernández, para pescadería en San Ignacio 102; Alfredo García Fernández, para subarrendador, en Padre Varela 639; Ramón Ramos Martínez, para carbonería, en Dragones 35; Saturnino D. Rodríguez, para bodega en Salud 112.

BAJAS

Solicitaron se les de de baja en el Registro de Contribuyentes: Baltasar Pagés, imprenta, en Zulueta 48; Matías Castro Larrinaga, bodega, de Estévez 64; Adolfo Alvarez, café-cantina, de San Isidro 69; Elena Martínez, manicure, en General Aguirre 148; Ramón Bravo y Alberto Carrasco, fotografía en General Suárez 53; y Oscar Bihman, ferretería en Finlay número 74.

TRASPASOS DE AUTOMOVILES

Relación de traspasos de automóviles legalizados en la Jefatura del Departamento de Gobernación del Municipio, por las siguientes personas:

Pedro Gómez Cueto, a Imperial Automobile Company, un automóvil marca Buick, chapa número 5308. Felicita H. de Trisble, a H. Reed Every, un Chevrolet, chapa número 1585. Emilio Vázquez Bouzo, a Dimas Vázquez Valcárcel, un Ford, chapa número 767. Ramiro López, a Imperial Automobile Company, un Dodge Brothers 15224. Manuel Rodríguez a José Prado y Fraga, un automóvil marca Chevrolet, chapa número 16164.

De Día en Día

El que parecía eterno e insoluble problema de las rubias y las trigueñas, en relación con la capacidad amatoria de ambos tipos, ha quedado resuelto de una manera científica.

Que era como había que resolverlo, pues hasta la fecha todas las soluciones que se nos habían ofrecido, estaban inspiradas en la inclinación del juzgador.

¿Que el disertante era uno de esos caballeros partidarios de las rubias? Pues el fallo, ya se sabe, se pronunciaba, indefectiblemente, en favor de las blondas. Por el contrario, el opinante era uno de esos otros a quienes les gustan las trigueñas, porque sí; pues en ese caso las rubias salían mal paradas. Sólo Dios sabe las toneladas de papel que se habrán escrito en el mundo, desde que se inventó el papel, y los pergaminos y papiros gastados anteriormente con la misma finalidad, para mantener puntos de vista tan opuestos.

Se necesitaba, pues, una demostración contundente, una prueba de esas que no tienen vuelta de hoja.

Y esa es la que acaba de ofrecer a la emoción de las multitudes el Profesor Guillermo Zarston, de la Facultad de Psicología de la Universidad de Columbia. Después de ella, queridos lectores, habéis de saber que el papel de las rubias en la Bolsa del Amor, se ha derrumbado con el estrépito que, en su día, rodaron al abismo del más allá de la nada los marcos alemanes.

Porque si hemos de creer en el doctor Zarston y en los aparatos comprobadores que el sabio psicólogo empleó en su demostración—caso de no creer en ellos, no hemos dicho nada—la mujer rubia no se distingue de un "iceberg", más que en la forma, porque en el fondo ¡es un témpano!

Seguid leyendo, aunque se os subleve el ánimo contra el autor de tales afirmaciones y sus aparatos, aunque sea por curiosidad.

Pues bien, el doctor Zarston, hizo su demostración (?) en uno de los teatros neoyorquinos de la parte alta de la ciudad. Tomó al efecto, cuatro rubias y cuatro trigueñas. Les conectó brazos y pechos con unos ingenios llamados "sfignómetro" y "neumógrafo" y, sin prevenirlas de lo que haría a continuación, comenzó a proyectar a su vista el desarrollo de una película amorosa. Huelgan los detalles de las oscilaciones marcadas por los aparatos. El resultado fué que las trigueñas ganaron por puntos, con una anotación de 50, mientras las rubias no pasaron de 18.

¿Alegarán las rubias, en defensa de su tipo, que debe repetirse la película, dándoseles el papel de protagonistas y no el de simples espectadoras? "Aquí te quiero ver, escopeta", que dicen los españoles.

Pero, claro, las trigueñas argüirán que si ellas, nada más que "de figurárselo" suben a 50, llegado el momento de la realidad, harían saltar las agujas registradoras del stinógrafo y del neumógrafo, como ocurre en los seismógrafos, cuando la tierra dice a palpitar de veras.

¿Aplicación práctica del invento del Dr. Zarston?... Pues, si eso es así, como él asegura, nos parece que la tranquilidad de muchos hogares, donde el "clou" de la paz radique en el comportamiento de una trigueña, ha de verse ahora perturbada con la idea de que el mal no tiene remedio.

Pero, no hay que desesperar. Puede que lo tenga. Por de pronto nosotros recomendaríamos a los papás y esposos sobresaltados por las experiencias del Dr. Zarston y por experiencias y observaciones personales, que probasen a tratar a las interesadas con la camomille y el agua oxigenada.

Así como resultaría prudente, en algunas ocasiones, teñir con castaño oscuro, por lo menos, el pelo de algunas jóvenes y señoras rubias, cosa de que no llamen la atención procediendo en desacuerdo con el modesto average que le señalan las experiencias del ilustre profesor de psicología de la Universidad de Columbia.

Que, aparte de eso, tampoco hay derecho a dejar en mal lugar a una personalidad de tanto relieve, ni a unos aparatos tan sensibles como los que él usa.

Veteranos Bomberos de la Habana

Por la presente se cita a todos los que hayan pertenecido a los Cuerpos de Bomberos del Comercio Nº 1 y Cuerpo de Bomberos de la Habana, para que se sirvan concurrir el día 2 de Febrero al Dispensario "Tamayo" situado en la calle de Zulueta y Apodaca a las 8 y 1/2 p. m. para celebrar junta general.

Habana, 29 de Enero de 1928.

Aquilino Ordoñez.

DOS COMERCIANTES DETENIDOS POR FALSIFICADORES

Han sido detenidos y presentados ante los Tribunales de Justicia dos comerciantes de gran crédito por haber falsificado la acreditada marca de frijoles Franceses "CABALLO".

Recomendamos mucho a los favorecedores de los frijoles de la SIN RIVAL MARCA "CABALLO" pongan atención en el diseño y especialmente en el precinto que lleva al final de la costura del cierre de saco para que no sean sorprendidos por algunos poco escrupulosos que se dedican a envasar frijol de inferior calidad en sacos que han servido para frijol marca "CABALLO".

Perseguiremos y aplicaremos todo el rigor de la Ley a todos aquellos que por algún medio tratan de falsificar los afamados FRIJOLES FRANCESES DE LA SIN RIVAL MARCA "CABALLO".

¡¡¡¡¡DETALLISTAS!!!!!

Exigid siempre en todos los almacenes que os entreguen FRIJOLES FRANCESES MARCA "CABALLO" DE LAS CLASES MARROW GIGANTES, MARROW PRIMERA, IMPERIALES, BLANCOS MEDIANOS Y RAYADOS, CUYA EXCELENTE COCHURA Y EXQUISITO SABOR NO HAY NINGUN OTRO FRIJOL QUE LE IGUALE.

C. Tellaeche y Co., Representantes

Almacenistas de Víveres. Cuba 60

Teléfono A-3068

Dr. Gonzalo Pedroso

CIRUJANO DEL HOSPITAL MUNICIPAL DE EMERGENCIA

Especialista en Vías Urinarias y Enfermedades venéreas. Cistoscopia y cateterismo de los uréteres. Cirugía de Vías Urinarias. Consultas de 10 a 12 y de 3 a 5 p. m. en la calle Avenida de la República 254.

E-16 Ind 1 En.

MARCAS Y PATENTES

RICARDO MORE

(Ingeniero Industrial)

EX-JEFE DE LOS NEGOCIADOS DE MARCAS Y PATENTES

APARTADO DE CORREOS 798

BARATILLO, 7. TELEFONO A-6433.

Se hacen traducciones técnicas y legales del inglés al español.

DR. PULGARON

Manzana de Gómez 465

Teléfono A-1862

PRIMERA Y SEGUNDA ENSEÑANZA, ENSEÑANZA SUPERIOR Y LATIN

Visitas y Avisos: de 5 a 7.

Gastritis Gastro-Enteritis de los Niños

Papaina

Poder Digestivo Energico

ELIXIR - JARABE - VINO

TROUETTE-PERRET

16, Rue des Immeubles-Industriels, Paris

LA REGENTE

AVISO

Debido a la proximidad de un gran remate de prendas, rogamos a las personas que tienen alhajas empeñadas y adeuden seis meses pasen por esta casa de Neptuno y Amistad a pagar los intereses y renovar las papeletas para evitar que sus prendas sean comprendidas en esta subasta.

Diagnóstico Precoz del Cáncer

PARA ENFERMOS POBRES EXCLUSIVAMENTE.

Pida informes a la Liga contra el Cáncer.

EDIFICIO DE LA CRUZ ROJA

TELEFONO A-3140. HABANA.

Copy No. 22

¡HORROR!

¡Qué terrible aliento produce el catarro!

Uno de los terribles síntomas del catarro es el aliento intolerable que produce. Es una indicación de que todo el organismo de la víctima es presa de la infección catarral. ¿Qué significa esto? Imagínese Ud. la membrana mucosa de la nariz, la garganta, el estómago y los intestinos, invadida por la inflamación supurativa y millares de microbios catarrales, recubriendo todos los pequeños poros en todas estas partes y haciéndoles perder su fuerza para funcionar debidamente. Esto es lo que sucede. He aquí otro hecho notable, que

PE-RU-NA

es el enemigo mortal de este estado catarral debilitante y de los microbios catarrales. Millones de personas sufren de esta acumulación catarral en el organismo; están delgados, débiles, padecen jaquecas, están biliosos, carecen de apetito y buena digestión, y están pálidos. Carraspean y escupen, y el olor de su aliento hace alejar hasta a sus amigos. No saben que padecen catarro. Durante cincuenta años, Pe-ru-na ha producido resultados maravillosos en esta emfermedad. Si Ud. padece estos síntomas, no espere hasta que su enfermedad se vuelva crónica y le conduzca a un fin precoz e inevitable. Tome Ud. Pe-ru-na. Comience ahora y comprenderá pronto que ha encontrado la clave de la salud rebosante.

The PE-RU-NA Corporation

Chicago, Ill., U. S. A.

EVIAN CACHAT

Exija siempre el Agua de = EVIAN-CACHAT y no se contente de pedir solamente Agua de EVIAN

Solo el Manantial CACHAT está prescrito por el Cuerpo médico francés

Rehuse toda substitución

TOS de los Niños

Coqueluche y Tos Nerviosa

CURA asegurada por el verdadero

JARABE MONTEGNIET

A. FOURIS, Farmacéutico

13, Rue Lacharrière

PARIS

Dr. P. M. Souza

Garganta, Nariz, Oídos. Hospitales de New York, Viena, Budapest, Habana. San Lázaro 226, de 2 a 4.

Dr. Hernando Seguí

GARGANTA, NARIZ Y OIDOS

Prado, 38; de 12 a 3

VD. PODRA ANDAR TAN LIGERO COMO ELLOS...

NINGUN MEDICAMENTO EMPLEADO PARA COMBATIR LA GOTA Y EL REUMATISMO HA DADO RESULTADOS QUE PUEDAN COMPARARSE A LOS DEL

LICOR LAVILLE

Es el medicamento mas seguro y exento de peligro para calmar el dolor y contener los accesos

COMAR & CIA

20, Rue des Fossés St. Jacques—PARIS.

Cepillo Pro-phy-lac-tic para los Dientes

Límpiese la dentadura con un cepillo eficaz

Preferido por el público por más de 40 años...

Siempre se vende en caja amarilla

LAS partículas de alimentos que se alojan entre los dientes se fermentan y producen la caries, de lo que provienen muchas enfermedades.

Es preciso limpiar escrupulosamente los espacios entre los dientes, lo que se hace fácilmente con el cepillo Pro-phy-lac-tic. La forma de sierra de sus cerdas, el copete largo en la punta y la curva especial del mango le han conquistado la aprobación de los dentistas del mundo entero.

Tres tamaños: para adultos, niños y bebés; con cerdas duras, medianas y blandas. Mangos blanco—opaco, y también transparentes en colores rojo, verde y anaranjado.

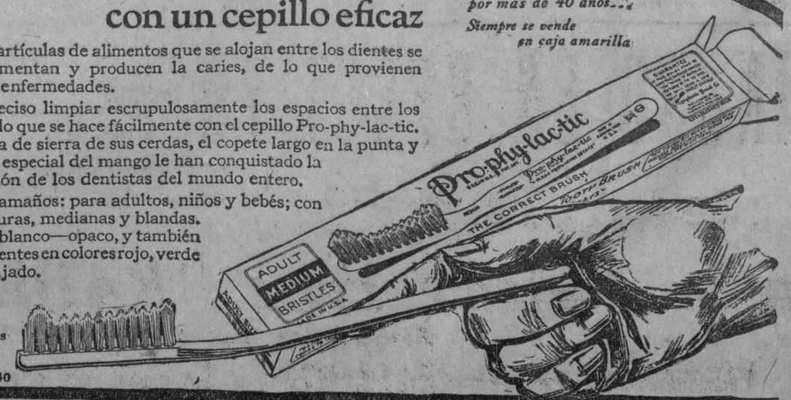

Representantes para Cuba: Rodolpho Quintas Trocadero 7 Habana

1240

Fíjese en el facsímile Pro-phy-lac-tic separado por guiones

M.E.C.D. 2016

¿Podría Desear Usted Dientes más LIMPIOS?

Limpiar de un modo completo, limpiar insuperablemente; tal es la más grandiosa obra a que puede aspirar un dentífrico.

PUEDE usted esperar más de su dentífrico que una limpieza tal? El dentífrico que pretenda hacer más, fragmenta sus poderes y debilita cada parte. La Crema Dental de Colgate concentra todas sus fuerzas en la acción de limpiar.

Empieza usted a cepillarse y se transforma en blanquísima espuma. Esta espuma contiene la proporción justa de carbonato de calcio para separar las adherencias alimenticias de los dientes, para dejar su esmalte libre de todo cuerpo extraño.

Destruye las causas de las caries.

Después, esta espuma — que tan bién sabe — se extiende sobre todas las superficies, desalojando todo lo extraño a la boca, expulsando al exterior los agentes que causan las caries, siempre cumpliendo a la perfección su misión de limpiar.

Si usted teme que necesita algo más que limpieza; si usted sospecha que por cualquier motivo le aqueja alguna dolencia de la boca y que le convendría un dentífrico de "medicina patente", lo más cuerdo que puede hacer es irse inmediatamente al dentista, que podrá hacer por usted lo que está fuera del alcance de todos los dentífricos medicinales del mundo. Y el dentífrico que pretende curar, descuida el limpiar como es debido.

Pero como la Crema Dental de Colgate está hecha para limpiar, y sólo para limpiar, es perfecta en su obra. Chispea el resplandor del lustre que dá a los dientes. En la boca deja un sentir limpio, estimulante y fresco. Por eso todas las personas sensatas, de boca naturalmente sana - como la de usted - la usan siempre.

Colgate & Co. Habana.

La Crema Dental Colgate no intenta hacer otra cosa que limpiar, porque los dentistas dicen que un dentífrico no debe hacer más. Deje a su dentista curarle la boca, deje a la Crema Dental Colgate tenérsela limpia.

ANUNCIO DE VADIA

El Sábado Próximo se Celebrará Una Fiesta Escolar en Honor de los Delegados a la Sexta Conferencia Internacional Americana

NOTICIAS DEL PUERTO

AYER LLEGARON 1.700 TURISTAS

MAÑANA LLEGARA EL "LAFAYETTE". — DISTINGUIDAS PERSONAS VIENEN EN DICHO BARCO. — EL GENERAL CANDIDO AGUILAR

LUNCH A LA PRENSA DE LA HABANA A BORDO DEL TRASATLANTICO "CALIFORNIA"

Un preeminente naviero.—Frijoles cubanos a España

En los cuatros barcos llegados ayer a nuestro puerto llegaron un total de 1.691 turistas de los cuales 578 continuaron viaje ayer mismo en el California pero los demás permanecerán varios días en nuestra capital.

MAÑANA LLEGARA EL LAFAYETTE

Nuestro distinguido amigo el señor Ernest Gaye, Agente general de la Trasatlántica Francesa en la Habana, recibió ayer un radiograma del Capitán del vapor correo francés Lafayette comunicándole que arribaría a la Habana a las dos de la tarde de mañana jueves, con carga general, 220 pasajeros para la Habana y 150 en tránsito para Veracruz.

Entre los pasajeros que llegarán en este vapor figuran el Ministro de Cuba en Berna, doctor Carlos Armenteros; el rico hacendado don Pedro Laborde; nuestro compañero en la prensa, señor Enrique Uthhoff; los Príncipes de Ruspoli, señor P. Sánchez Abreu; señor Luis Rodolfo Miranda y señora; señor Miguel Justiniani; Jorge Martínez: Le Voce Domenco; María Guardo; señora de Vidal de Cisneros; Josefina Murillo; Carmen Ortiz; J. Coquet; Benot de Soler; Alberto Llendia; señora de Meola.

LOS DELEGADOS AL MARIEL

En el crucero Cuba, y en vapor de la Empresa Naviera Baracoa, realizaron ayer su visita al Mariel los delegados de las distintas misiones que representan a los pueblos de América en las conferencias panamericanas.

Con los señores Delegados fueron, el Secretario y Sub-secretario de Estado; el señor Tomás Servando Gutiérrez y los compañeros del periodismo que hacen la información de la Secretaría de Estado.

EL GENERAL CANDIDO AGUILAR

Procedente de Veracruz y conduciendo 50 pasajeros para la Habana, llegó ayer el vapor holandés Spaardam que seguirá viaje a Rotterdam vía puertos de España.

Entre los pasajeros llegados por este vapor figura el General Mexicano señor Cándido Aguilar, casado con la señora Virginia Carranza, hija del difunto Presidente de México, don Venustiano Carranza.

FRIJOLES NEGROS CUBANOS PARA ESPAÑA

En el vapor correo español Montevideo, fueron embarcados quinientos sacos de frijoles negros de Cuba con destino al consumo de España.

RAMON GARATE

También regresó en el Spaardam el Presidente de la Asociación de Reporters de la Habana, señor Ramón Gárate; a quien acudieron a recibir numerosos compañeros y la directiva en pleno de dicha Asociación.

EL MANUEL CALVO

El vapor Manuel Calvo salió de Cadiz para la Habana vía puertos de Canaria y Santiago de Cuba con carga general y pasajeros.

LAS HIJAS DEL EMBAJADOR DE LOS ESTADOS UNIDOS

Por la Ruta de la Florida, llegaron ayer tarde bajo la custodia de sus respectivas institutrices, las dos hijas menores del Embajador de los Estados Unidos en Cuba Hon. Judah quien en compañía de su esposa acudió a recibirlas.

FRANQUICIAS

Se han concedido las franquicias de estilo, para el Licenciado Salvador Martínez Mercado, Segundo Secretario de la Embajada de los Estados Unidos Mexicanos en Cuba y para McWilliam S. Hawell, Miembro de la Embajada de los Estados Unidos en México que llegará por la vía de la Florida.

UN PREEMINENTE NAVIERO

Procedente de New York llegó al medio día de ayer el vapor correo americano Siboney, de la Ward Line, que trajo carga general y 198 pasajeros en su mayor parte turistas norteamericanos, muchos de los cuales volverán a New York utilizando la combinación que dicha empresa naviera ha establecido para la temporada invernal.

MR. MOONEY

En compañía de su distinguida esposa y de sus familiares Mr. C. B. Bowen Jr. y señora, llegó en el Siboney, el preemiente naviero norteamericano Mr. Franklyn Moodey, presidente de una de las organizaciones navieras de los Estados Unidos que mayores vínculos tiene con la América Latina, pues sostiene tráfico de pasajeros y carga entre puertos de México, Cuba, Puerto Rico.

Mr. Mooney realiza un viaje de inspección sobre las propiedades de las compañías asociadas que son la New York and Cuba Mail S. S. Co., la Puerto Rico S. S. Co., la Mallory Line y la Clyde Line.

Todo el alto personal de las distintas oficinas de la Ward Line en la Habana, acudieron al muelle de la Ward Terminal a esperar a los distinguidos viajeros quienes también fueron saludados por los periodistas para los que Mr. Mooney ha tenido siempre sus cortesías.

Entre las personas que acudieron a recibir a Mr. Mooney recordamos a Mr. Thomas, el Agente General en la Habana; los señores Carlos Figueredo, Deajtns, Gordon, Cousse, Echevarría, Fernández de Lara, Prado, King y otros.

Otros viajeros del Siboney fueron los señores Eduardo Arrigunaga y señora; el Juez Chas W. Arnold, doctor William J. Barnet y señora, el banquero Hamilton Candee y señora, Teresa Castellanos, doctor Haskel Cohen y familia, César García, Licenciado Morris Gordon y familia, Licenciado Abraham Kaplen, George Studnell y señora, doctor Teodo Vo-Raiz y señora, Ramón Arias, señora Govín hija de la propietaria de nuestro colega El Mundo a quien acudió a recibir el Director señor Antonio G. Mora y otros.

OTRO GRAN CONTINGENTE DE TURISTAS

De New York vía Miami llegó en la mañana de ayer el vapor americano Iroquois, de la Clyde Line que ha traído 413 pasajeros en su totalidad turistas.

EL CALIFORNIA

También de New York llegó ayer el hermoso vapor americano California de la International Mercantile S. S. Co., que realiza el primer viaje de prueba y que se prolongará hasta San Francisco de California.

Este barco trajo un total de 634 viajeros de ellos 56 con destino a la Habana y 578 en tránsito y todos turistas.

Una detallada información ofrecimos en nuestra edición del próximo pasado lunes, sobre las condiciones generales del California que en verdad es un gran navío capaz de satisfacer el gusto más refinado.

VOLVIO EL ARCADIA

Nuevamente nos visita el hermoso yacht americano Arcadia, que procede ahora de Nassau y que conduce ocho pasajeros.

EL JOSEPH R. PARROT

El ferry Joseph R. Parrot llegó ayer de Key West con 26 wagones de carga general.

LOS QUE EMBARCARON

Por la Ruta de la Florida y en el vapor Cuba embarcaron ayer Ana María Morales, el ex director de La Discusión señor Sixto López Miranda y señora, Martiniano L. Pondal y señora, Luis Fernández de Pargas, Sabino Castillo, Lidia Castillo, Justina Blanco, Julio Abrantes, Antonio Vera, José M. Capa, Timoteo Rodríguez, Miguel Martínez, Antonio Chávez.

LUNCH A BORDO DEL CALIFORNIA

Ayer tarde tuvo efecto el lunch que en honor de la prensa de la Habana, ofreció Mr. Winfield M. Thompson, Manager de publicidad de dicha compañía, propietaria del vapor California que cruzó ayer por nuestro puerto en su primer viaje de excursión.

Asistieron representaciones de casi todos los diarios de la Habana, sirviéndose a bordo un expléndido lunch y siendo solícitamente atendidos los viajeros por Mr. Thompson y por el señor Carlos Bacarisse.

A las seis de la tarde zarpó el California.

Se pronunciaron discursos que fueron muy aplaudidos.

MENOR ARMADO

El Teniente de la Policía del Puerto, Jacinto Calyo procedió ayer al arresto del menor, de quince años de edad, Julio Gómez Enriquez, vecino de la Calzada de 10 de Octubre número 64, por haberle ocupado un revólver de pequeño calibre.

Después de levantar el oportuno atestado, el menor fué entregado a sus familiares con la obligación de que lo presenten hoy al Correccional.

ESCANDALO Y LESIONES

Tres marineros del vapor noruego Hertha fueron arrestados por formar escándalo y haber lesionado a su compañero Bergard.

PASAJEROS DE LA FLOTA BLANCA

En el vapor Toloa embarcarán esta noche para New York los señores George Robison, John Alteteson, Frank Crady, Daniel Eblich, Barnara, Gustavo Godoy, Leo Robinson y señora.

En el vapor Atenas para New Orleans embarcarán Franklyn Xallaham y señora, Abraham Strumer y señora, E. Rize y señora, Frank Powell y señora, señora J. Muller, Máximo Díaz, Arturo Rollins y señora, J. Van Ralle y señora y otros.

SALIDAS

Los siguientes barcos salieron ayer el Munamar, para New Orleans; el francés Missouri, para Veracruz; el danés Phonis, para Matanzas; el inglés Wilston, para Progreso; el Cuba y el Parrot, para Key West; el Atlántida, para la Ceiba; el inglés Essequibo, para Valparaiso; el California, para Cristóbal.

Merecido ascenso

En la Aduana de la Habana ha ocurrido un extenso movimiento en el personal y el Administrador doctor Miguel A. Varona, ha querido premiar a los útiles, buenos y antiguos funcionarios de aquella dependencia.

Entre estos figura nuestro particular y consecuente amigo el señor Enrique Martínez Rodríguez, quién no sólo por su competencia, honradez y laboriosidad ha sabido escalar palmo a palmo, sus merecidos ascensos, en sus muchos años de servicios, sinó que ahora, el doctor Varona haciendo justicia a sus merecimientos, lo acaba de ascender a Jefe de Administración de 3ª clase del Departamento de Vistas de la Habana.

Son lo mejor que se puede comprar pues su calidad superior ofrece la mayor duración y confort. Insista en el nombre PARIS en la caja.

Fabricantes:
A. STEIN & COMPANY
Chicago, U.S.A.—New York, U.S.A.

La Secretaría de Instrucción Pública organiza un homenaje a Mr. M. Hanna, Primer Comisionado de Escuelas de Cuba. Se entregará el premio "Camila Quiroga"

(NOTICIAS DE INSTRUCCION PUBLICA)

El próximo sábado día cuatro de febrero, a las diez de la mañana, tendrá lugar en el Teatro Nacional, la gran fiesta escolar organizada por la Secretaría de Instrucción Pública y Bellas Artes en honor a los Delegados a la Sexta Conferencia Internacional Americana, y como un exponente más del grado de adelanto alcanzado por los alumnos de las escuelas públicas de Cuba.

Los Palcos han sido puestos a la disposición de las delegaciones.

En este acto tomarán parte solamente los niños de las escuelas públicas de la Habana, Güines, Regla, Guanabacoa y señoritas alumnas de la Escuela Normal de Maestras de la Habana.

Todos los números han sido convenientemente preparados y ensayados, por lo cual se augura al acto uno de los mayores triunfos obtenibles.

EL PROGRAMA:

He aquí el programa completo del acto:

PRIMERA PARTE

1.—"Coro de Pescadores", acompañado por la Banda Municipal del Sexto Distrito. 2.—"Danza Azul". 3.—"Coro". Sánchez de Fuentes. (a) "Mírame Así"; (b) "Corazón". 4.—Himno "Luz y Caballero", de los maestros Ugarte y Tomás, acompañado por la Banda de la Marina Nacional.

Selección por la Banda de la Marina.

SEGUNDA PARTE

1.—Ronda "Las Tejedoras". 2.—"Recuerdos del Pasado". Escena Cubana. 3.—Minue a la Antigua. Paderewski. 4.—"Recepción Gloriosa". Cuadro de Actualidad. 5.—Himno Nacional.

LAS LOCALIDADES

Para asistir al acto es preciso proveerse de una invitación personal; pero, como el acto se rinde en honor de los Delegados, la Secretaría de Estado ha tomado la mayor parte de las localidades.

Después de enviar las invitaciones corespondientes a las autoridades principales, ayer por la tarde no quedaba ya ni una sola luneta disponible, estando también cubiertas todas hasta tertulia.

SE ORGANIZA EL HOMENAJE A MR. HANNA

La Comisión organizadora del homenaje a Mr. Mateo S. Hanna, primer Comisionado de Escuelas de Cuba, se reunirá hoy, a las cinco de la tarde para tratar de fijar la fecha y el lugar en que se efectuará el banquete con qué la Secretaría de Instrucción Pública y Bellas Artes, quiere reconocer la amplia y fructífera labor realizada por Mr. Hanna, al organizar las primeras escuelas públicas de la República.

Aun no se sabe fijamente en qué lugar se efectuará, como hemos dicho; pero se han indicado, hasta el momento dos puntos: el Country Club y el Miramar Yacht Club.

Integran la comisión organizadora los doctores Lucas Lamadrid, Subsecretario de Instrucción Pública y Bellas Artes; Ramiro Guerra, Superintendente General de Escuelas de Cuba y Gonzalo Chirino, Jefe del Departamento de Higiene Dental Escolar de la Secretaría de Instrucción Pública.

ENTREGA DEL PREMIO "CAMILA QUIROGA"

La Secretaría de Instrucción Pública y Bellas Artes ha ordenado la acuñación de dos medallas: una de oro y otra de plata, para unir a los premios en efectivo existentes para las dos mejores obras teatrales cubanas.

El primer premio, como sabrán nuestros lectores, correspondió al señor Marcelo Salinas y el segundo a Jorge Mañach, a quiénes les serán entregados en la Secretaría de Instrucción Pública la medalla correspondiente y los quinientos pesos en efectivo de premio.

SOLICITUD DE AUMENTO DE AULAS EN CABAIGUAN Y ST. SPIRITUS

Ayer estuvieron en la Secretaría de Instrucción Pública y Bellas Artes el doctor Pastor del Río, representante a la Cámara y el señor José Chamán, Concejal del Ayuntamiento de Cabaiguán, quiénes gestionaban la creación de un kindergarten en Guayo y el aumento de aulas y mejora de material en Cabaiguán y Sancti Spíritus.

PROBLEMAS DEL ARANCEL EN LAS ADUANAS

El aforo de la empaquetadura metálica para calderas, y de cuero

El Presidente de la Cámara de Comercio Cubana, ha dirijido al Presidente de la Comisión Técnica Arancelaria, la siguiente carta:

"La Habana, enero 30 de 1928.

Honorable señor Presidente de la Comisión Técnica Arancelaria. Por conducto del Honorable señor Secretario de Hacienda.

Señor: Los señores Cañada y Mc Nenney, S. en C., asociados a esta Cámara de Comercio, se han dirijido a la misma con el objeto de que someta a la consideración de la Comisión Técnica Arancelaria, que usted honra con su presidencia, la necesidad de que las empaquetaduras metálicas, frisas para calderas y empaquetaduras de cuero, sean incluidas, para su aforo, en la clasificación de la partida número 307 del Arancel de Aduanas de 1927.

Estiman los referidos señores Cañada y McNenney que las empaquetaduras y frisas citadas deben aforarse de acuerdo con el uso a que están destinadas y no con la clase de materiales que entran en su composición; pues siendo así resulta que artículos que tienen semejante uso y valor, al pasar por las aduanas aumentarían, unas, desproporcionadamente de precio, en tanto que otros tendrían un valor mucho más bajo.

También es de hacer notar que se utilizan para las maquinarias, distintas empaquetaduras que, por los materiales que la componen, no se hallan especialmente tarifadas, lo que da lugar, como ya se está experimentando, a que sean objeto de diversas clasificaciones, según el criterio del Vista que tenga que aforarlas.

Todo esto se evitaría si se ordenase el aforo de los mencionados artículos por una sola partida; pudiendo ser ésta, según los repetidos señores Cañada y McNenney, como la más apropiada, la número 301 del Arancel de 1927, que comprende las empaquetaduras de goma.

Así, pues, esta presidencia, que subscribe, tiene el honor de someter a la consideración de esa Comisión, las sugestiones hechas por los mencionados señores, permitiéndose rogarle preste su mejor atención al asunto, dada la importancia que tiene para todas aquellas industrias que utilizan maquinarias en las que necesita emplear empaquetaduras y frisas.

De usted muy atentamente,

(f.) Carlos Arnoldson, Presidente".

El señor M. T. Tachett desea ver al señor José Mercado en el Hotel Roosevelt.

UNA SOLA PRUEBA GRATIS

¡¡ ASMÁTICOS !!

LOFAOL

Sólo una muestra a cada persona mediante la presentación de este anuncio, en la Droguería Sarrá, mañana.

Válido hasta el día 2.

Concierto por Radio

TRASMISIONES DE LA PWX
Martes 31 de Enero.

Estación PWX de la Cuban Telephone Company, asociada a la International Telephone and Telegraph Corporation de la Calle de Broad Nº 1 en Nueva York.

El anunciador esta noche será el Sr. Raul P. Falcón, y el programa que estará a su cargo se dividirá en las siguientes partes:

DE 7 A 8 P. M.

La Estación PWX trasmitirá su Concierto de Sobremesa.

DE 8 A 9 P. M

Durante esta hora se trasmitirá el Arto concierto de la Havana Elec.

DE 9 A 10 P. M.

Durante esta hora la Estación PWX trasmitirá el cuarto de la serie de Conciertos de la General Motors.

DE 10 A 11 P. M.

A las diez de la noche comenzará tocar la Orquesta de la Radio Corporation. Esta Orquesta está bajo la dirección del señor Aquinto.

De Comunicaciones

LA LLUVIA

Según los datos reportados a la Secretaría de Comunicaciones por los Centros de Telégrafos, durante las 24 horas últimas llovió en los siguientes pueblos:

Provincia de Camagüey: — Llovió poco en Camagüey, Contramaestre, Ella, Guáimaro, La Esmeralda, Lugareño y Nuevitas.

Provincia de Oriente: — Llovió poco en Baracoa, Chaparra, Delicias, Manatí y Puerto Padre, y mucho en Antilla y Gibara.

En el resto de la Isla no llovió.

LA CORRESPONDENCIA AEREA

El aeroplano-correo número 3,314, llegó ayer al Campamento de Columbia, procedente de Key West, a las 9.19 a. m., trayendo 16 sacos con un total de 46,860 cartas. La correspondencia llegó a la Estafeta a las 9.45 a. m., y quedó totalmente despachada a las 12 m.

Defunciones ocurridas ayer en la Habana

María E. Flores, mestiza, 27 años, Línea 150, bronquitis crónica; Florencio González, blanco, de 74 años, Animas 103, bronconeumonía; Ventura Valda, blanca, de 88 años, J. Delgado, sin, arterio esclerosis; Manuel S. Vázquez, blanco, de 45 años, Hospital Mercedes, de gangrena septica; Rosario Medina, blanca, de 54 años, Infanta 1, de lesión orgánica del corazón; Cecilia Gómez, negra, de 72 años, K, número 10, de arterio esclerosis; María Rosario Dulzaide, blanca, de 69 años, Cerro 875, de cáncer de la vejiga; Ricardo Arias, blanco, de 73 años Mangos 4, de arterio esclerosis; Rafaela Zabala, blanca, de 14 meses, Hospital C. García, bronconeumonía; Marcelo Ballestero, blanco, de 69 años, Hospital C. García, de hipertrofia prostática; Félix C. Melvan mestizo, de 38 años, Hospital C. García, de osteomielitis; Laudelina Valdés, blanca, de 47 años, Hospital C. García, de demencia; Ramón Walffo, mestizo, de 65 años, Amistad 136, de arterio esclerosis; Rogelio García, blanco, de 23 años, Rosa Enriquez, de fiebre paratífica; Amparo E. Santana, blanca, de 2 años, Ayesterán 20, bronconeumonía; Amado L. Ayala, blanco, 48 años, C. S. Jesús del Monte, suicidio instrumento cortante; Rolando Sierra, blanco, de 23 días, Artes 143 (Casa Blanca), de debilidad congénita; Justa Albuerne, blanca, de 88 años, Milagros 41, de cardio esclerosis; Caridad Fuentes, blanca, de 5 meses, Bellar 7, de gastro colitis; Aracelia Camino, mestiza, de 10 meses, Georgia y Alezón, de nefritis; Carolina Hernández blanca, de 72 años, Acosta 29, de arterio esclerosis; Josefa Egido, blanca, 40 años, Estévez 150, tifoidea; Matilde Seguí, blanca, de 60 años, 10 de Octubre 197, de cán- 70 años, 10 de Octubre 197 de cáncer del estómago.

DINERO EN EFECTIVO

De acuerdo con las condiciones del Certamen de la Gran Fábrica de Tabacos "LA RADIANTE" fueron repartidos en las oficinas y depósito—Virtudes, 2,—a las doce del día, ante el Notario de esta Ciudad Dr. Mario de J. Angulo, los premios en efectivo ofrecidos a los vidrieros de la Habana por el Sr. Fernando C. Mesa, Jefe de Ventas de "LA RADIANTE"

Habiendo sido adjudicados como sigue:

1er. Premio al Sr. Ramón García, Vidriera Recreo de Zulueta, Zulueta, 20.
2o. Premio al Sr. Luis García, Vidriera del Hotel Inglaterra.
3er. Premio a los señores Campa y Puente, Vidriera del Café Central.
4o. Premio al Sr. Leopoldo Díaz, Vidriera del Café de Angeles y Estrella.

En lo Adelante Fume "RADIANTE" Tabaco Superior

Elaborados por Eduardo Suárez Murias y Cía.

VIDRIEROS: Vendan "RADIANTE" y llevense los premios en EFECTIVO en el próximo Concurso

Pregúntele a nuestros carreros

M.E.C.D. 2016

TELEGRAMAS DE LA ISLA

EN MATANZAS SE ESTAN PREPARANDO LOS FESTEJOS EN HONOR DE LOS DELEGADOS A LA VI CONFERENCIA

Las personalidades de la referida capital se reunieron con el fin de acordar la organización de los actos que han de celebrarse.—Sorpresa de un juego prohibido por la Secreta

MATANZAS, enero 31. DIARIO, Habana. Previa invitación circulada por el entusiasta Gobernador Provincial, doctor Juanito Gronlier, reuniéronse en su despacho del Palacio del Gobierno las distinguidas personalidades de esta ciudad con objeto de combinar el programa y designar las comisiones que atenderán a los Delegados de los países americanos que se encuentran en la Habana celebrando la Sexta Conferencia Panamericana, quienes visitarán esta ciudad de Matanzas el próximo día siete de febrero, declarado fiesta local por las autoridades, entidades y personalidades reunidas en dicha entrevista.

Demostrando el buen interés que anima a los vecinos de Matanzas de hacer una fiesta digna de los preeminentes visitantes así como las simpatías que entre nosotros disfruta el Gobernador, acudieron a sus invitación todas las personas de realce de nuestro pequeño mundo entre ellas, el doctor Amador Rodríguez Rizo, Jefe de Sanidad; doctor Adgardo Vancanechem, Catedrático del Instituto Provincial; doctor Armando J. Estorino, Presidente del Liceo; Fernando Estillo; Carlos Ulmo, Administrador de la Compañía de tranvías; doctor Mario Fernández; Comandante Rafael Carrera, Jefe del Ejército; doctor Ramón Santana, Administrador de Correos; José R. Núñez, Alcaide de la Cárcel; doctor Fermín Armando Muñoz, Superintendente; señor Israel Pérez, Presidente; Consejero, doctor Diego Vicente ejera, Fiscal de la Audiencia; Juan José Urquiza, Cónsul de Guatemala; Octavio Cruz, Administrador de la Aduana; doctor Miguel A. Beato, Director de Higiene Infantil; Benigno González, Alcalde Municipal; José Soler de la Campa; doctor Juan Miguel Haedo, representante a la Cámara; Oscar Pardiñas, Jefe de Obras Públicas; Antonio Serrano, Cónsul de España; doctor Ramón Pagés, Presidente de la Audiencia; doctor Clement Landmane, Administrador de la Fábrica de Jarcia: Miguel Garmendia, Ingenerio de Obras Públicas; Luis Amelaga, Concejal; Bonifacio Menéndez, Presidente del Casino Español; doctor Domingo Russinyol, Presidente de la Junta de Educación; Adolfo Méndez Guedes, Administrador de la Zona Fiscal; Coronel Perucho Acevedo, Presidente de los Veteranos; Miguel Bonera, Presidente del Centro de Propietarios; doctor Arturo Echemendía, Director del Instituto; doctor Joaquín Rojas y Emilio José Quirós, de la Cámara de Comercio; doctor Mario Luque, del Servicio Diplomático; Fernando J. Cancio, Administrador del National City Bank; Mr. Warren Stewart, Cónsul americano; Ricardo Montero, Secretario del Consulado; Amado Alvarez, Presidente del Centro de Detallistas; doctor Julio Capó, abogado preeminente; Luis de León Cazañas, Jefe del Despacho del Consejo y periodistas Horacio Oliva, Carlos Valdés, Ramón Pérez, Pedro Simeón, Chávez Ferreti, don Manuel Albuerne, Corpus Iraeta, Lecuona, Ovidio Santana, Jorge H. Piloto, José M. Huerta, Manolo Jarquín, Carlos Gómez, Arturo Urra, Secretario particular del Gobernador: Arturo Ascaño; Clemente del Pino y algunos otros.

El Gobernador señor Gronlier inició el acto dando las gracias a los concurrentes por la atención prestada a su citación comunicándoles que Matanzas se honraría con la visita de las Delegaciones de los países hermanos habiendo querido la Secretaría de Estado enaltecer la poética ciudad matancera eligiéndola para la única visita al interior que harán los delegados expresando que teníamos que sentnirnos satisfechos.

Sugirió el Gobernador que se designara una comisión para hacerse cargo de la organización de los festejos, la cual subdivididíase en varias otras para disponer de automóviles; recibir huespedes, hacer adornos y otras atenciones adecuadas en los distintos actos.

La Secretaría de Estado ha combinado un pequeño programa dotado de números magníficos, consistentes en un almuerzo en las Alturas de Monserrat, visita a la cumbre, visita a las cuevas de Bellamar y regreso a la Habana.

El señor Luque expresó que el Gobierno había designado una comisión de los señores Alfonso Forcade, Félix Gronlier y Mario Luque del servicio exterior para venir con los delegados hasta Matanzas, así como para asesorar al señor Gobernador, delegado organizador de todo.

Fué nombrado presidente del comité el Comandante Carrera; Secretario, el doctor Tejera; Vocales, todos los concurrentes citándose para mañana a las nueve para nueva junta para dejar terminada la organización.—Gómez, Corresponsal.

TRATARON DE INCENDIAR UNA CASA. EN ELLA DORMIA UNA ANCINA CENTENARIA. DE HABERSE INCENDIADO LA CASA HUBIERA ARDIDO MEDIO PUEBLO

CABEZAS, Enero 31. — DIARIO, Habana. — En las primeras horas de la madrugada de ayer, trataron de prender fuego a la casa propiedad de la señora Antonia Perera Viuda de González. La mano criminal que trató de cometer este hecho delictuoso, dejó huellas en dos lugares de la casa.

Los obreros que trabajan en la panadería próxima acudieron rápidamente logrando sofocar las llamas que ya amenazaban consumir el edificio.

Los vecinos de este pueblo, censuran la actuación criminal del que pretendió cometer ese hecho vandálico. La casa está situada en el lugar más céntrico de la población, hallándose durmiendo en la casa la centenaria Antonia Reyes Viuda de Perera que estuvo expuesta a perecer quemada. Si el fuego se hubiera propagado a las casas colindantes hubiera ardido toda la manzana, por estar ésta formada por casas en su mayoría de madera, y carecerse de un buen servicio de incendios.

Se hacen muchos comentarios en el pueblo acerca del fracasado intento de quemar la casa referida.—MARCIANO PERERA, Corresponsal.

RECAUDACION DE LAS ADUANAS

NUEVITAS, Enero 31. — DIARIO, Habana. — La Aduana de este puerto ha recaudado hasta hoy que cerró sus operaciones, la cantidad siguiente por ingresos $125.488.90.

La Aduana de Puerto Tarafa, recaudó hasta hoy en concepto de ingresos $52.646.61. — RAMON PEREZ, Corresponsal.

DIO COMIENZO LA MOLIENDA

BAHIA HONDA, Enero 31.—DIARIO, Habana. — Hoy dió comienzo la molienda en el central Bahía Honda. — Corresponsal.

LA EXCURSION AL MARIEL DE LOS DELEGADOS DE LAS NACIONES HISPANO-AMERICANAS

MARIEL, Enero 31. — DIARIO, Habana. — Los ilustres delegados de las naciones hispano americanas, al VI Congreso Panamericano, acompañados por numerosas personalidades, llegaron a este puerto en el crucero "Cuba", siendo recibidos por las autoridades, los directores de la Academia Naval, étc., etc.

En el Club de Cayo Masón, serán obsequiados con un banquete de más de 300 cubiertos.

Han visitado el obelisco que señala el histórico por el que el año 1896 pasó la trocha de El Mariel, el generalísimo Antonio Maceo, el Titán de Bronce, y la Academia Naval.

He sido invitado en representación de ese DIARIO a todos esos actos. — FERNANDO VALDES, Corresponsal.

SORPRENDIO UN JUEGO PROHIBIDO LA POLICIA SECRETA

MATANZAS, Enero 31. — DIARIO, Habana. — Los detectives Marcos Pereda, Félix Aranguren, Amparo González y Carlos Hernández, revólver en mano, penetraron en el zaguán de la casa situada frente al Parque deteniendo a los señores Eladio González, Ramón Matos, Ceferino Torres y Ruperto Rangel a los que acusaron de estar jugando al prohibido.

En un buró hallaron apuntaciones que dijeron pertenecían a los juegos de la bolita y sesenta y cuatro pesos producto de las apuntaciones.

El detective Aranguren se hirió en un dedo al hacer un disparo de revólver. Ha sido censuradísimo por el público el que se hicieran disparos, pues hace poco tiempo a otros agentes de Gobernación les ocurrió por disparar los revólvers que hirieron gravemente a dos asiáticos. El zaguán de la casa que es de vecindad es muy frecuentado por diversas personas y los detenidos se asegura que iban a la casa por tener en ella amigos, siendo completo ajenos al juego.

Se hacen investigaciones para comprobar el hecho. — GOMEZ, Corresponsal.

SUICIDIO

RODAS, enero 31.—DIARIO.—Habana.—A las once de la mañana puso fin a su vida disparándose un tiro de revólver e nla sien derecha Margarito Leal Alfonso de la raza de color y de 38 años de edad. El hecho ocurrió en el domicilio de la señora Dionisia Cárdenas García, sita en Línea y con la cual tenía relaciones.

El juez doctor Padrón se constituyó en el lugar del hecho ordenando el traslado del cadáver al Necrocomio para la práctica de la autopsia. El suicida había llegado a esta villa hoy procedente de Colón, hospedándose en el Hotel Centro Gallego.

Se ignoran los motivos que le indujeran a privarse de la vida.

ANTONIO CID. Corresponsal.

LOS CEMENTERIOS DEBEN SER ATRACTIVOS

ATLANTIC CITY, Enero 31. — (UP). — El señor Robert H. Warner, de Raleigh, Carolina del Norte, propone al Municipio que estimule el uso de las piedras de color en las tumbas, pues estima que harían a los cementerios más atractivos. El señor Warner es presidente de la Asociación Nacional de Artesanos.

Para después de la enfermedad

Lo que el convaleciente necesita ante todo es *nutrir* su organismo para que vuelva el vigor y la robustez. Por eso que la Emulsión de Scott es tan universalmente empleada en las convalecencias. El rico aceite de hígado de bacalao es alimento concentrado, y siendo emulsionado para que el estómago pueda digerirlo, se toma sin inconveniencia con seguro provecho.

Emulsión de Scott

EL CONSUMO DE TABACO EN EL AFRICA ECUATORIAL FRANCESA

WASHINGTON, Enero 31. — (UP). — Las importaciones de tabaco en rama en el Africa Ecuatorial Francesa aumentaron en un 145 por ciento en 1926, con 349.528 libras contra sólo 142.975 en 1924, según datos oficiales de la secretaría de Estado. Este artículo lo consumen sólo los nativos y el gran aumento en la importación se atribuye al mejoramiento de su capacidad adquisitiva, producida por el más alto precio de sus productos y más altos salarios en la construcción de ferrocarriles y madererías. El tabaco lo importan casi exclusivamente los Estados Unidos. La demanda es para tabaco torcido y se concede un valor especial al tamaño de la hoja.

LA UNITED STATES STEEL EN 1927

NUEVA YORK, enero 31. (UP.)—La United States Steel Corporation, una de las pocas empresas de mil millones de pesos de capital que hay en todo el mundo, ha ofrecido hoy una interesante descripción de la situación económica del país al terminar el cuarto trimestre de 1927.

La Corporación en ese año ganó menos de la mitad por acción que en 1926, que fué un año record desde la guerra. En el cuarto trimestre citado falló por $4.963.449 en hacer frente a sus necesidades de dividendo. La comparación no toma en consideración la depreciación del cuarenta por ciento en stock que reduce el porcentaje de las pérdidas en el año de 1927.

Las ganancias de la Corporación en el cuarto trimestre fueron de $31.247.529, y en todo el año de $164.246.580, después de cubiertos los gastos y demás, contra $53.502.525 en igual período de 1926 y $207.345.153 en todo 1926.

LA BUSCADORA DE EMOCIONES

Ultima novela del

CABALLERO AUDAZ

La novela más interesante de cuantas ha producido este fecundo escritor, hoy tan de moda, en la que se detallan escenas de ternura conmovedoras y situaciones llenas de interés. Las brillantes cualidades narrativas y la elegancia e interés en el diálogo, se ponen de relieve en este nuevo libro, cuyo éxito superará a todos los anteriores.
Precio del ejemplar a la rústica. . . . . $ 1.00

HISTORIA DE LA ISLA DE CUBA

Por

D. PEDRO JOSE GUITERAS

Ya se ha puesto a la venta el tomo II de la Historia de Cuba de Guiteras, que es a la vez el Volumen II de la "COLECCION DE LIBROS CUBANOS" que edita esta empresa. Huelga todo encomio del libro, ya que es sabido de todos su mérito literario e histórico, por la imparcialidad con que están narrados los hechos.

El tomo III y el último de la obra, saldrá a la venta a fines del mes entrante y está muy adelantada la impresión de los tomos siguientes de la COLECCION que son: los CUENTOS CUBANOS de RAMON DE PALMA y CONTRA LA ANEXION, por don JOSE ANTONIO SACO.
Precio de este tomo a la rústica . . . . . $ 1.50
El mismo tomo, encuadernado en tela y planchas. 2.00

ULTIMAS NOVEDADES

VILLA URRUTIA (MARQUES DE).—LA EMBAJADA DEL MARQUES DE COGOLLUDO A ROMA EN 1687 y EL DUQUE DE MEDINACELLI Y LA GEORGINA.—Madrid, 1 tomo en cuarto, a la rústica . . . . . $ 1.20
La misma obra, encuadernada en pasta española. 2.25
PLATON.—DIALOGOS POLEMICOS.—Unica edición española, en dos tomos. Precio de los dos tomos a la rústica. 2.40
Los mismos encuadernados en pasta española. 4.00
PLATON.—DIALOGOS SOCRATICOS. Una edición española, completa.—Precio de los dos tomos en rústica. 2.40
Los mismos, encuadernados en pasta española. 4.00
ANGOSO (ANGEL).—L'ESPAGNE ARCHITECTURALE ET MONUMENTALE. SALAMANQUE.—Hermosa colección de láminas de gran tamaño, que contienen las riquezas arquitectónicas y artísticas de Salamanca.
París. Una carpeta. 7.00
GALINDO (BEATRIZ).—EL ALMA DEL NIÑO.—Consejos de una madre, para la educación de los hijos.
Madrid. Un tomo en octavo, a la rústica. 0.80
RIOS (FERNANDO DE LOS).—EL SENTIDO HUMANISTA DEL SOCIALISMO.—Madrid, 1 tomo en octavo a la rústica. 1.50
RIOS (FERNANDO DE LOS).—RELIGION Y ESTADO EN LA ESPAÑA DEL SIGLO XVI.—New York, un tomo en octavo a la rústica. 0.80
RIOS (FERNANDO DE LOS).—MI VIAJE A LA RUSIA SOVIETISTA.—Impresiones.—Madrid, un tomo en octavo a la rústica. 1.20
BAROJA (PIO).—LAS MASCARADAS SANGRIENTAS.—Novela. Madrid, un tomo en octavo, a la rústica. 1.00
LUZURIAGA (LORENZO).—LA NUEVA EDUCACION. LA AUTONOMIA Y LIBERTAD EN LA EDUCACION. Modernísimas ideas pedagógicas.—Madrid, un tomo en 8o., a la rústica. 0.40
SANTULIANO (LUIS).—LA NUEVA EDUCACION. CONCEPTO Y DESARROLLO DE LA NUEVA EDUCACION. Monografía. Madrid, un tomo en octavo, a la rústica. 0.40
BLASCO IBAÑEZ (VICENTE).—NOVELAS DE AMOR Y DE MUERTE. Valencia, un tomo en octavo, a la rústica. . . 1.00

LA MODERNA POESIA

Obispo 135. — Apartado 605. — Teléfonos A-1171, 1172 y 1173. Habana.

'CERVANTES"

Galiano 62. — Apartado 1115. — Teléfono A-4958. — Habana.

MISCELANEA

Tipos de Biblioteca

Sobre el fondo de lectura con que brindan las bibliotecas públicas al estudioso lector digno de paladear los cigarros fuertes y Especiales de La Gloria, existe en estos depósitos del saber humano, otro material de estudio que no se aprovecha y que sí solamente sirve de pasto a la curiosidad de alguno que otro lector apercibidos.

Se obscurece a la mayoría de las gentes el hecho de que una biblioteca pública, pueda ejercer una atracción poderosa sobre los desequilibrados. Pero este fenómeno es evidente, y el aumento progresivo que va adquiriendo tal fenómeno, se presta en verdad a muy amargas reflexiones.

¿Cuál es la causa de esa atracción, sólo comparable a la que ejercen las corbatas Rusquellanas, el vermú Pemartín y la ginebra Aromática de Wolfe?

Examinemos algunos casos previamente.

Un caballero de porte distinguido, que hace suponer tiene en su casa muebles Borbollanos y por su conversación parece ser una persona de ilustración y recto criterio, hace tres años, sin interrupción, está leyendo una obra de Pascual Millán, obra de tauromaquia que apenas tiene 300 páginas y se lee en menos tiempo del que se tarda en tomar un litro de Jerez-quinado Pemartín.

¿Es que en tres años no pudo haberla leído 300 veces? ¿Espera saberla de memoria? ¿Cuántas hortalizas pudieran cosecharse en ese tiempo sembrándolas con semillas de Langwith y Co.? Tampoco, porque en ese tiempo se estudia de memoria la Biblia.

Otro señor también de apariencia distinguida, hace varios años que se ocupa durante todo el tiempo que permanece abierta la biblioteca en leer la **Gaceta** del día, igual que si esa lectura fuera tan interesante como ver el perfecto mecanismo de una máquina Remington.

Tres horas consecutivas se pasa leyéndola. Si se averigua en qué se ocupa este señor se viene en conocimiento de que es un actor que hace años no trabaja y vive de una pequeña renta que le permite no carecer de chocolate de La Gloria y gofio supremo de La Favorita.

Un señor anciano que se pasa la vida copiando literalmente un diccionario enciclopédico que consta de 29 tomos. Aún no está en la mitad del primer volumen y lleva en su trabajo cerca de cuatro años escribiendo tres horas diariamente, que es algo tan improbo como copiar la lista de las piezas musicales e instrumentos que tiene el gran almacén "Casa Iglesias", de San Rafael número 46.

Por el estilo trabaja otro señor que se pasa toda la mañana copiando los artículos de fondo de diversos periódicos de Madrid, donde se elogia cual se merece el coñá Especial de Pemartín. Es de notar que los periódicos son los del día y que, por lo tanto, se podría ahorrar el trabajo de copiarlos, gastándose unos centavos. Este lector es peluquero.

En cuanto a la incoherencia de peticiones de libros es enorme; hay quien pide una obra de Kam y a los dos minutos solicita un manual del confitero, que es algo tan extravagante como sería ir a comprar baratas vajillas en "La Copa" de Neptuno 15 y acto seguido pedir bombones. Estas cosas se pasan mal que bien, si acaso inspiran lástima, pero lo que verdaderamente indigna, es el ver llegar a una caballero que sin preguntarle dice que es abogado, o médico...

Lo más curioso, está en que después de manifestar que tiene un título académico, pide para distraerse las aventuras de Bertoldo, y al poco rato solicita otra obra que, a juicio del empleado de la dependencia, "sea bonita", como las corbatas que liquida La Rusquella en Obispo 02, provisionalmente. Se le ofrece "El Quijote" y, en efecto, cubre la papeleta y cuando después del título de la obra tiene que indicar el nombre del autor pregunta estúpidamente quién es.

Son verdaderamente excéntricos estos tipos que se ven por las bibliotecas del mundo entero, y más bien que tomarles rabia merecen ser compadecidos por las personas sensatas dignas de que les ofrenden cuando mueran las coronas de fino biscuit que fabrican los señores Gelado, Novoa y Co., en Sol 70.

....

Por sesenta centavos puede usted comer opíparamente en La Diana, de Reina y Aguila.

¿Sabe usted que...?

El mueble más venerable se guarda en el Museo Británico. Es el trono de la reina Hatsu, que reinó en el Valle del Nilo, 1600 años antes de nuestra era.

El mejor ópalo lo poseía la emperatriz Josefina. Se le llamaba "Ardiente Troya" y se ignora actualmente su paradero.

La ciudad más antigua del mundo es Nippur. Sus cimientos se echaron 7,000 años (A. de C.). Sus ruinas se desenterraron hace poco.

Las ciudades de mayor densidad de población son Roma, en primer lugar, y Venecia, después. A éstas siguen Berlín, París y Londres. A cada habitante de Londres le corresponde siette veces más terreno que al de Roma.

El Grippol Bosque es una verdadera panacea para curar los catarros.

Versos de ahora, de ayer y de siempre.

¡Amor, prisionero está!
¡Amor, terrible amor, que siempre
(has sido
bandido en tierra y en el mar
(pirata!...
¡Mis galeras cargadas de oro y plata
en tus rapaces manos han caído!

TURQUIA ANUNCIA UNA REVOLUCION EN EL SUR DE RUSIA

LONDRES, enero 31. (UP).— Según el corresponsal en Constantinopla de la "Gaceta de Westminster", los periódicos turcos informan haber ocurrido una revolución en el sur de Rusia, y que el Gobierno soviético está movilizando grandes fuerzas navales y militares.

Se asegura que el embajador inglés en Turquía ha informado a las autoridades turcas que los principales puertos de Crimea, en el Mar Negro están cerrados por minas flotantes.

En vano sin cesar te he perse-
(guido...
¡Oh, vil ladrón que acariciando
(mata!
hasta que al fin te hallé en una
(ingrata
pupila de mujer, adormecido!

Prisionero de guerra, amor, te he
(hecho
en la propia cubierta de tu nave,
y no esperes que indulto te conceda!...
Te encerraré en la torre de mi
(pecho,
y echaré al fondo del mar la llave,
para que nadie libertarte pueda!...

F. Villaespesa.

¿Piensa usted construir un patio andaluz?

El señor Alvarez Rius, de Galiano 40, tiene los materiales auténticos y selectos que usted necesita para llevar a cabo su obra con toda propiedad. Vea la gran exposición permanente que tiene de cuanto se relaciona con ese artículo.

La planta de "carne y sangre".

Antiguos viajeros de China y Tartaria hablan de una "planta de carne y sangre" que tiene la forma y la apariencia de un cordero, con pies, cabeza y cola perfectamente formados y con el pellejo cubierto de lana finísima. Este cordero nace sobre un tallo de unos noventa centímetros de altura y gira y se inclina hacia donde hay hierba que, según dicen los chinos y tártaros, le sirve de alimento. Cuando le falta hierba se debilita y se seca.

Tan extraña historia tiene algún fundamento, porque en Europa existe una planta muy singular que también está cubierta de una especie de lana. Los indígenas de la China y de Tartaria, para producir más efecto, arreglan y peinan los pelos de la planta y los disponen de tal modo, que parece enteramente una res de ganado lanar.

"La Caridad del Cobre", es una gran fábrica de velas sita en Muralla 61. Compre allí las que necesite para Semana Santa. Diríjase al señor José Loureiro.

Exceso de celo.

Caminius Revitius, célebre romano, fué nombrado cónsul, pero ejerció el cargo un solo día.

Refiriéndose a él decía Cicerón:

—Hemos tenido un cónsul tan celoso y vigilante, que no ha dormido ni una sola noche durante su consulado.

Señora: "El Mundo", la gran peletería de Reina 33, tiene los zapatos elegantes que usted necesita y los vende baratísimos.

Biografías sintéticas.

Manuel Sanguily.

Este gran patricio nació en la Habana el 26 de mayo de 1849, y aquí estudió la carrera de Derecho, trasladándose a Madrid para obtener el título correspondiente, no queriendo hacerlo en la Habana por no prestar el juramento de fidelidad al Rey, que aun se exigía en la Isla. A principios de 1890 regresó a Cuba, formando parte de los expedicionarios de la "Galvanic", que desembarcaron por la Guanaja, al Sur de Cayo Romano, donde quedó solo con unos compañeros, por haber tenido que huir la goleta ante la persecución del barco español "Conde de Venadito". Desde aquel momento comenzó su actividad en los campos de la insurrección cubana, hasta la terminación de la guerra, en que empezó a fumar tranquilamente los Topacios de Partagás. Formó parte de las Asambleas de Santa Cruz del Sur y de la del Cerro, y luego de la Comisión que fué a tratar con MacKinley sobre los asuntos de Cuba. Siendo diputado en la Constituyente, defendió la separación de la Iglesia y del Estado. Ocupó distintos cargos en la República, fundó una revista literaria y colaboró en muchos periódicos.

Santiago Ramos, el gran restaurador de imágenes, se ha trasladado con su comercio de objetos religiosos a Reina 122, frente a la iglesia del Sagrado Corazón.

Proverbios antiguos.

Quien más sabe mayores dudas tiene.

Si quieres un día bueno, hazte la barba; un mes bueno, mata un puerco; un año bueno, cásate; un siempre bueno... hazte representante.

El que a larga vida llega mucho mal vió y más espera.

A la casta, Dios le basta.

Es mala señal cuando no se siente el mal.

De utilidad.

Para regar sus flores use una regadera de bellota fina, y tenga el cuidado de no echar demasiada agua a las flores porque la humedad excesiva las enferma con facilidad.

En tiempo seco riéguelas todos los días, y en tiempo húmedo hágalo solamente una vez cada dos o tres días.

Para hacer muchísimos trabajos de carpintería ahorrando tiempo y dinero, use el Beaver Board que vende la ferretería "Los Dos Leones", de Galiano y Virtudes.

Efemérides:

1793.—(Febrero 1). Anexión de Niza a Francia.
1400.—Nombramiento del primer corregidor de Burgos.
1883.—El general Iglesias es nombrado presidente del Perú.
1676.—Deja de respirar el czar Alejandro, padre de Pedro el Grande y abuelo de los hijos de este último personaje... (¡Interesantísimo!)...
1648.—Tratado de paz entre España y holanda.
1912.—Una delegación femenina pide en París el sufragio universal para las mujeres.
1912.—Fallece el gran alienista español doctor Esquerdo.

MARMOLES LOS MEJORES. "CASA MANFREDI"

Horóscopo de hoy:

Los nacidos el 1 de febrero vivirán rodeados de peligros.

La nota final:

Un futuro suegro y previsor y un guasón de tomo y lomo:

—No se moleste usted. Para concederle la mano de mi hija tiene antes que decirme cuáles son sus aspiraciones.

—Le diré... En primer lugar aspiro el aire... Luego aspiro a vivir todo lo más cómodamente posible.

Aspire usted a ir elegante gastando poco dinero. "Le París", de Zulueta y Neptuno, Manzana de Gómez, tiene preciosos trajes que vende baratísimos.

¿Cuál sería el colmo de un submarino?

Undirse en un mar... quesado.

¡Huy!

Luis M. SOMINES.

¡YA LLEGO!

Recíbalo Ud. con los brazos abiertos y con el espíritu y el cuerpo listos para gozar plenamente de todos los placeres que brinda. El Carnaval no viene sino una vez al año. Las penas vienen todos los días. Olvídelas por estas breves horas y deje que la ola bulliciosa y multicolor del Carnaval lo arrastre consigo. ¡Ria; grite; "vuélvase loco"; goce de la música, del baile, del vino, de todo, en fin. No olvide, eso sí, llevar consigo a dondequiera que vaya, un tubo de

CAFIASPIRINA

Si un repentino dolor de cabeza, de muelas o de cualquiera otra clase quiere "aguarle la fiesta"; o si experimenta ese malestar que sigue a la extremada tensión nerviosa o al abuso de "las copas", tómese dos tabletas y verá como, a los pocos momentos, estará otra vez sano, alegre y dispuesto a seguir divirtiéndose. La **Cafiaspirina**

NUNCA AFFECTA EL CORAZON.

Se vende en tubos de veinte tabletas y "Sobres Rojos Bayer" de una dosis.

BAYER

La muerte acecha su casa

DESAGÜES y atarjeas, pozos negros y aguas estancadas y pestilentes: estos son algunos de los viveros donde nacen y se crían los mosquitos que traen el contagio de un sinnúmero de enfermedades a las casas. Inmunice su hogar y su familia contra el tormento de esta plaga. Ponga a sus seres queridos a salvo de los peligros de la fiebre amarilla y del paludismo. Destruya todos los mosquitos enseguida. Mátelos pronta y fácilmente. Pulverice Flit.

El Flit pulverizado, en pocos minutos, limpia la casa de moscas, mosquitos, chinches, cucarachas, hormigas y pulgas. Penetra en las rendijas que usan los insectos para esconderse y criar y destruye sus huevos.

El Flit pulverizado—sin dañar ni manchar el tejido más delicado—mata la polilla y sus larvas que destrozan la ropa.

Químicos famosos perfeccionaron el Flit. Es fácil de usar—mortífero para los insectos e inofensivo para el hombre. Altamente recomendado por los Inspectores de Sanidad. De venta en los principales establecimientos.

Distribuído por: Standard Oil Company of Cuba, Havana

DEBILIDAD, CONVALECENCIA

ANEMIA

VINO Y JARABE

Deschiens a la Hemoglobina

Los Médicos proclaman que este Hierro vital de la Sangre es muy superior a la carne cruda, a los ferruginosos, etc. — Da salud y fuerza. — PARIS.

ANUNCIESE EN EL "DIARIO DE LA MARINA"

M.E.C.D. 2016

CARNAVAL

A continuación insertamos unos cuantos de los muchos artículos especiales para Carnaval, que vendemos a precios de reducción máxima:

A 35 c.—PANA NEGRA Y EN OTROS COLORES.
A 10 c. y 15 c.—TARLATANAS EN TODOS COLORES.
A 15 c. y 30 c.—MUSELINA Y ORGANDI EN COLORES.
A 20 c. y 25 c.—TUL DE HILO ILUSION.
A 45 c. y 60 c.—SATENES PIERROT, ARLEQUIN Y PAYASOS.
A 5 c. y 10 c.—CINTAS NEGRAS DE TERCIOPELO.
A 15 c.—CRETONAS ESTAMPADAS.
A 15 c.—FLORES (rebajadísimas.)
A 50 c.—TISSUS DE UNA Y CUARTA VARAS DE ANCHO.
A 60 c.—METALINAS EN 16 COLORES.

ZENEA (NEPTUNO) Y SAN NICOLAS

HABANERAS

NENA DOMENECH

DE DIAS

La festividad de la fecha.
Santa Brígida.
Está de días, y me complazco en saludarla, la señorita Nena Domenech.
Esbelta y fina.
Dotada de singular belleza.
Vestida de blanco, como un lirio, pasó refulgente, avasalladora, por el Baile de la Primavera.
Ella, según decía ayer muy bien el cronista de **El País**, tiene como título a nuestra simpatía ser la sobrina predilecta de Consuelo e Ismael Bernabeu.
Horas felices.
¡Téngalas hoy Nena!

EXPOSICION MEXICANA

Muy curiosa.
Digna de visitarse.
Una exposición de arte popular mexicano abierta en esta ciudad.
Se encuentra instalada en **El Encanto**, inmediata al salón de lunch, en el tercer piso de aquellos suntuosos almacenes.
Fué inaugurada el lunes.
En plena tarde.
Acto que se vió realzado con la presencia del doctor Rafael Martínez Ortiz, honorable Secretario de Estado, el Subsecretario, doctor Miguel Angel de la Campa y una caracterizada representación de Delegados a la VI Conferencia Panamericana.
Además, completando la reunión, distinguidos elementos de la sociedad de la Habana.
Recibió a todos, secundado por la alta gerencia de **El Encanto**, el Embajador de México, señor Carlos Trejo Lerdo de Tejada.
Diplomático y artista.
Organizador de la exposición.
A todos se les obsequió con la esplendidez proverbial en la casa.
Entretanto el profesor Tata Nacho, admirable concertista azteca, se hizo oir con piezas de su extenso repertorio, ya tocadas, ya cantadas.
Encerrados en amplias y relucientes vitrinas aparecen sarapes tapatios, jícaras de Michoacán, bellísimos bastones y todas las semillas de la flora mexicana.
Preciosos los **panneaux** debidos al buen gusto y arte exquisito del Embajador.
Rebosos de Santa María.
Cerámicas de Puebla.
Cueros repujados, objetos de marquetería, deshilados, lacas, tejidos, mantas, cacharrerías de Aguas Calientes...
Y destacándose en un ángulo de la exposición la figura que parece presidir el conjunto.
Una china poblana.
Con sus típicos atavíos.

SEVILLA-BILTMORE

Doble fiesta.
Tarde y noche.
Son las de este día en el gran hotel **Sevilla-Biltmore** como siempre los miércoles.
La primera, de cinco a siete, el **tedansant** que tan numeroso contingente logra reunir después de las carreras.
Luego, por la noche, el baile y las comidas en el **roof** del hotel.
Tocará Víctor Rodríguez.
Con su orquesta insuperable.
Celinda, la siempre aplaudida cancionista del **Sevilla-Biltmore**, colmará los atractivos de la noche.
Noche de moda.
Fija los miércoles.

MIERCOLES DE ALMENDARES

La cita de la noche.
Cita del mundo elegante.
Es para la fiesta que ofrece, en su turno semanal de los miércoles, el hotel Almendares.
La fiesta de los paraguas.
Así se titula.
En armonía con la denominación aparecerá todo el **dinning room** adornado con paragüitas multicolores.
No faltarán las eliminaciones para el concurso de fox organizado por el señor Gamard, competente administrador del aristocrático hotel, con la cooperación de la pareja Hilda y David Murray.
Acordado el premio.
Una bonita Copa de Plata.
A juzgar por los pedidos de mesas se verá en grande y completa animación la fiesta de los paraguas.
Fiesta simpática.
Etnre la alegría del baile.

MUNDO ELEGANTE

Nota breve.
De interés social.
Es día de recibo hoy de la señora Lolita Bonet de Falla Gutiérrez en su elegante residencia del Vedado.
Será por la tarde.
De cinco a siete.
Continuará recibiendo siempre los miércoles primeros de mes la distinguida dama.
Sépanlo sus amistades.

Continúa en la página SIETE

GRANDES ALMACENES

Fin de Siglo

HIC NOVVM

LA CASA QUE MAS BARATO VENDE EN LA HABANA

La íntima sensación de comodidad en ropa interior

DE INVIERNO, SOLO LA PODRA USTED CONSEGUIR CON ESTOS JUEGOS DE JERSEY SUAVISIMOS, DE FINO TEJIDO Y ESMERADA CONFECCION, QUE LE OFRECEN LOS ALMACENES **FIN DE SIGLO**

25 cts. **Camisetas** de punto de algodón blanco, en corte recto y redondo.

A 50 cts.—Camisetas de punto de algodón, blancas, guarnecidas con entredoses de torchón.

A 70 cts.: BLOOMERS de punto de algodón, en blanco y rosa.

A $1.15: Bloomers de punto de algodón, de tejido muy fino, en blanco y en rosa.

A $3.75: Juegos de Jersey de Seda, guarnecidos de bordados. En diversos tonos.

A $4.25: Juegos muy finos de jersey de seda, primorosamente guarnecidos con encajes de color ocre.

Vea en una de nuestras vidrieras de Aguila los juegos de mantel de granité de Unión, con 6 servilletas, que ofrecemos a

$7.50

40 cts. **Camisetas** de punto de algodón excelente, en blanco y rosa.

A 60 cts.: Camisetas de fino punto de algodón, en infinidad de tejidos y en colores blanco y rosa muy delicado.

A 90 cts.: BLOOMERS de punto de algodón, en blanco y rosa; de tejido fino.

A $1.15: Camisetas de punto de Seda, en todos los colores y tonos favoritos.

A $33.90: Juegos de jersey de seda, de tejido irrompible, en infinidad de colores.

A $4.90: Juegos de jersey de seda y pantalón francés, en los tonos más atractivos, con exquisitos bordados suizos.

En las vidrieras del edificio que antes ocupaba el Hotel "Regina", Aguila, 119, hoy dependencia nuestra, exhibimos preciosos

MUEBLES PARA NIÑOS

De venta en el cuarto piso de nuestro edificio principal.

NUEVAS REBAJAS

Tarlatanas en todos los colores a 5 centavos vara.
Cintas de Raso No. 5 en todos los colores, a 5 ctvs. vara.
Muselina Suiza en todos los colores, a 16 cts. vara.
Tul Ilusión en todos los colores a 20 cts. vara.
Raso de Seda en todos los colores a 25 cts. vara.

La Epoca — NEPTUNO Y S. NICOLAS — TELEF. A 4244

En charol $10
En beige $10

PELETERIA "LA BOMBA"
MANZANA DE GOMEZ
TEL. A 2989 APARTADO 936

ESTUDIO VALLS

LIQUIDACION GENERAL

Todos nuestros artículos, incluso los que acaban de llegar "entran" en la liquidación. Bellos objetos de plata, cristal, porcelana, bronce, etc., etc., propios para regalo a la mitad de su valor. También juguetes para niños. Vea nuestras vidrieras.

LA MAS FERMOSA-S. RAFAEL 28

NO COMPRE NADA DE CARNAVAL SIN VER NUESTRO SURTIDO

Organdí suizo, a 17 y.	$0.40 vara
Organdí suizo, solo blanco, a. . . .	0.25 "
Satenes metálicos, a.	0.99 "
Tul ilusión de seda, a.	0.25 "
Metalinas tornasol, a.	1.25 "
Seda espejo, a 50, 75 y.	1.00 "
Satenes, Liberty surtido completo 35 y	0.40 "
Tafetán todos colores, a.	1.99 "
Chifones acabados de recibir, a. . .	1.50 "

BOHEMIA
NEPTUNO 67

1054 1d 1o.

La cura de pino marítimo en su casa

Es cierto que las afecciones de las vías respiratorias son demasiado graves para que se las trate con desdén, aún cuando se reducen a simples resfriados. Se vuelven pronto terribles si no se apresura a contenerlas. Pero es permitido considerarlas sin inquietud si se está poderosamente armado contra ellas por el verdadero

GOUDRON-GUYOT

que, extraido de pinos marítimos, es de una eficacia que atestiguan cada día miliares de curaciones. Aniquila la ofensiva de los microbios que invaden el aparato respiratorio, tan bien que el resfriado y la bronquitis, por obstinados que sean, ceden enseguida que él aparece en los pulmones y los bronquio. Su acción antiséptica es eficaz en todos los casos de infección pulmonar.

Exigir el verdadero GOUDRON-GUYOT (licor, cápsulas, pasta pectoral). Todos estos productos llevan el marbete en tres colores: violeta, verde, rojo y la dirección de la Maison FRERE, 19, Rue Jacob, PARIS 6e. Prevenir la confusión que crean ciertos productos similares.

— EN TODAS LAS FARMACIAS —

LA "WARREN BROS" NO LAVARA MAS ARENA EN BAYAMO

Se lo prohibe terminantemente el Director de Sanidad, pues contamina las aguas del río

En vista de una queja elevada a la Dirección del Ramo por el Jefe Local de Sanidad de Bayamo, Oriente, respecto a que los señores Warren Bros, contratistas de la Carretera Central, vienen lavando la arena en las aguas del Río Bayamo, con perjuicio para la salud del pueblo, el doctor Fernando Rensoli envió ayer una enérgica comunicación al citado Jefe Local, indicándole la forma en que ha de resolver el problema existente.

El doctor Rensoli, en su comunicación le dice al Jefe Local que no permita por ningún motivo que la Warren Bros lave su arena en el río Bayamo, a la entrada del pueblo, sino a la salida y este permiso especial, no permanente, es decir, sólo por unos veinte días o un mes.

LICENCIAS POR ENFERMEDAD

Por el Secretario de Sanidad y Beneficencia se ha concedido un mes de licencia por enfermedad a la señorita Vicenta Ferrá, enfermera del Hospital de Enfermedades Infecciosas "Las Animas" y también un mes de licencia, por enfermedad, a la señorita Aurora Lange, auxiliar clase "A", del Servicio de Cuarentenas.

No Hubo Quorum Anoche en la Cámara Municipal

Para tratar asuntos relacionados con el contrato existente entre el Ayuntamiento y la Havana Electric para el servicio de alumbrado público, estaba convocada la Cámara Municipal, debiendo tener efecto esta sesión extraordinaria anoche.

Pero a las ocho y media se pasó lista, no respondiendo a la misma más que trece señores ediles. Faltaba uno para integrar el quorum.

Cada hora que pasa se ahonda más el disgusto que existe entre los concejales por el propósito que se persigue por determinados elementos de que en este interesante asunto, se conceda a la Havana Electric una prórroga de contrato por 20 años, con innovaciones que significan aumento considerable de obligaciones para el erario municipal.

Esta fué la razón de que anoche estuvieran en el Palacio Municipal casi todos los ediles que integran el Cabildo, y sin embargo no se diera quorum.

Los concejales Emeterio Zorrilla, doctor Carlos Frayle y Carlos Morán, hicieron anoche declaraciones en el sentido de que eran partidarios de modificar el contrato no en la forma onerosa que se intenta, sino logrando rebajas en los precios del fúido, tanto para la Administración Municipal como para el público en general.

ALMORZANDO

Pruebe las ricas **Empanadas de Sardinas, Pargo, Pollo, Jamón, etc., etc.**

En el café "EUROPA" almorzará usted BIEN Y ECONOMICO

Gran Café y Restaurant EUROPA
PI Y MARGALL, 59, esquina a Aguiar.—Teléfono A-2434

Fábrica de Sábanas

MEDIA CAMERA	$0.45	Fundas Cameras	$0.25
Camera grande. . . .	0.70	De warandol finas. .	0.40
De warandol buenas	0.90	Cojines de warandol	0.50

Warandol de hilo verdad, 10/4 de ancho, $1.00 vara.
ALMACENES de CUBA 85, Esquina a SANTA CLARA

HOY MIERCOLES

APERTURA DE REBAJAS EN NOVEDADES

Todo zapatos finos importados

A MITAD DE PRECIO.

Charol y marrón, tacón alto y bajo, $6, antes $10.

Charol y Boa marrón, $10, antes $17.

Charol y marrón $10, antes $17.

Serpiente marrón y beige, $8, antes $12.

100 MODELOS DIFERENTES

PELETERIA DE LUXE
LA GRANADA
S. RAFAEL 16 MERCADAL Y CO. HABANA

M.E.C.D. 2016

EL PROBLEMA DE LA CIUDAD

EXISTE DISPARIDAD DE CRITERIO EN EL AYUNTAMIENTO SOBRE LAS MODIFICACIONES EN EL CONTRATO DE ALUMBRADO PUBLICO

MIENTRAS ALGUNOS EDILES TRATAN SOLO DEL ASUNTO EN SU ASPECTO MUNICIPAL, OTROS PROPONEN REDUCCIONES EN EL PRECIO DEL FLUIDO TANTO EN EL SERVICIO DEL ALUMBRADO PUBLICO COMO EN EL PARTICULAR

Pendiente de la labor que realicen los concejales de nuestro Ayuntamiento, está el pueblo de la Habana, en lo que se refiere a las innovaciones que puedan derivarse para el vecindario, de las modificaciones que han de introducirse en el contrato del alumbrado público y privado, entre el Gobierno Municipal y la Compañía Havana Electric, concesionaria de tan importante servicio.

DIVISIONES

Y como todavía no existe una orientación fija acerca de lo que deba de hacerse en definitiva, los ediles aplazan el momento decisivo en que resolver de plano el problema.

Para anoche a las ocho estaba convocado el Cabildo a sesión extraordinaria a fin de conocer el informe de la comisión especial de concejales que debe de emitir ponencia en tan interesante particular, pero no pudo constituirse el quorum necesario.

No hay uniformidad de pareceres, pues mientras existe un grupo que quiere concertar con la Compañía un nuevo contrato por 20 años sin tocar el problema de la rebaja en el costo del fluido, tanto para la Administración Municipal como el vecindario particular, el otro grupo de concejales aspira a obtener mejoras ciertas, según moción que ayer se presentó en la sesión ordinaria que en otro lugar reseñamos.

OTRA SESION ESTA NOCHE

Ya ayer por la tarde se tenía la seguridad de que anoche no habría quorum para la referida sesión; y por eso el Presidente de la Corporación, cito a la Cámara para sesión extraordinaria en la noche de hoy martes, a fin de conocer una moción concediendo una nueva prórroga de quince días en el contrato del alumbrado, hasta tanto se acuerde lo que haya de hacerse en último extremo. También se tratará de otra proposición rogando a la comisión de concejales que tiene en estudio este asunto, eleve a la Cámara su ponencia dentro de un plazo de cinco días.

LOS DOS ASPECTOS

El primer grupo de ediles a que nos hemos referido, defiende estas únicas modificaciones en el contrato:

—"Se compromete la Compañía a suministrar al Ayuntamiento siempre que razonablemente sea posible hacerlo, el todo el gas o fluido eléctrico que se requiere para el actual sistema de alumbrado público y para todas las adicones que se hagan al mismo durante la vigencia.

Se compromete la Compañía a instalar dentro de los límites del Término Municipal de la Habana, en un período de 90 días en que habrá de solicitarlo por escrito al Ayuntamiento, los faroles solicitados en columnas de maderas, o en brazos iguales a los que se usan actualmente, o en modelos que mutuamente satisfagan al Ayuntamiento y a la Compañía; y conectar dichos faroles a las maestras de gas y electricidad existentes, manteniendo, reparando, renovando y limpiando dichos faroles actualmente instalados o que se instalen durante la vigencia del contrato, siempre que en caso de que la Compañía tuviese necesidad de prolongar su maestra de gas o electricidad, o que el servicio de la misma hasta el farol exceda de diez metros para llegar a un farol ordenado por el Ayuntamiento, según se estipula en el Contrato, el Ayuntamiento reembolgará a la Compañía el costo de dicha prolongación, o extensión de servicio en exceso de diez metros. Estas prolongaciones serán pagadas por el Ayuntamiento a la Compañía a precio que esta estime prudente, sin que en el contrato se estipulen.

FAROLES ADECUADOS

La Empresa se compromete a instalar dentro de la Ciudad de la Habana, tan pronto como le sea viable después de habérsele solicitado por escrito el Ayuntamiento, faroles adecuados en columnas de metal ornamentadas, o brazos de metal ornamentados del modelo que satisfaga ambas partes, espaciados dichos faroles en distancias no mayores de 30 metros, entre sí, mediado o a lo largo del eje de la calle, conectando dichos faroles, a la maestra de la Compañía, y manteniendo, reparando, renovando y limpiando dichos faroles, siempre que, en caso de que la Compañía, tuviere necesidad de extender algún servicio, en que la distancia de la maestra al farol sea mayor de diez metros, o cualquiera prolongación de maestras, cuando éstas sean ordenadas por el Ayuntamiento, según se estipule en el contrato, el Ayuntamiento rembolsará a la Compañía el costo de dicho servicio de prolongación, quedando entendido que estas extensiones se harán solamente en sentido perpendicular al eje de la calle, y en cualquier otro caso en que se necesitare la prolongación de una maestra será por cuenta del Ayuntamiento.

La Empresa está obligada a cambiar la situación de cualquier farol o foco eléctrico, en la calle que esté en servicio a los 30 días de habérsele solicitado por el Municipio, y previo el pago por este del costo que ocasione ese cambio.

OBLIGACIONES DEL AYUNTAMIENTO

El Ayuntamiento se obliga a comprar a la Compañía toda la energía eléctrica y servicios necesarios para el funcionamiento de todo el sistema de alumbrado en las calles, paseos y parques, dentro de los límites del Término, instalados en la actualidad o que se instalen dentro de la vigencia de este Contrato, cuyos requisitos mínimos serán igual a la de la instalación actual, según se expecifica en la sección primera del artículo 6 del contrato, más el de cualquier instalación que haga la Compañía de acuerdo con el artículo primero del Contrato.

A pagar toda la energía eléctrica que suministre la Compañía en el Término de la Habana, con arreglo al Contrato, por lámparas adicionales para alumbrado público alimentadas por medio de conductores soterrados o para lámparas adicionales tipo "vía Blanca" o cualquier otro tipo en brazos ornamentales, o por cualquier extensión en exceso de 60 ó 90 metros a que se refieren las secciones segunda y tercera del artículo primero del Contrato, la tarifa especificada bajo el apartado A de esta Sección, más el uno y cuarto al mes para cubrir intereses, depreciación, atendimiento, sobre la inversión adicional necesaria hecha por la Compañía para dichas lámparas de "vía Blanca" o cualquier otro tipo de lámpara en postes y brazos ornamentales, además y en esceso de la inversión para suministrar el mismo servicio de alumbrado por medio del tipo de instalación expecificado en el apartado A del artículo Tercero del Contrato.

Con respecto al servicio de alumbrado de gas, el Ayuntamiento se obliga a comprar a la Compañía todo el gas y servicio para el sistema de alumbrado público en las calles, parques y paseos, dentro de los límites del Término, instalados en la ciudad o que se instalen dentro de la vigencia de este Contrato, obligándose el Ayuntamiento a pagar por faroles o brazos adicionales de tipos de metal ornamentados o de tipo más caro del que se usa corrientemente, o por cualquier extensión de servicio en exceso de 10 metros o prolongación de maestra que de acuerdo con la sección tercera del artículo segundo correrá por cuenta del Ayuntamiento dentro de la tarifa expecificada en el apartado A del artículo Cuarto, más el uno y cuarto por ciento al mes para cubrir intereses, depreciación, mantenimiento o sobre la inversión adicional necesaria hecha por la Compañía para instalar dichos faroles, extensión de servicio en exceso de diez metros o prolongación de maestras.

El Ayuntamiento se obliga según el artículo Sexto a pagar diez días después de haberse firmado el contrato la cantidad total que le adeuda a la Compañía por todo el alumbrado público, suministrado desde junio 30 de 1927, más los intereses a razón del seis por ciento anual. A liquidar el saldo que actualmente debe el Ayuntamiento a la Compañía por el alumbrado público, hasta el 30 de junio de 1927, pagando a la Compañía mensualmente una dozava parte del cinco por ciento de dicha suma, más el interés a razón del seis por ciento anual sobre el saldo no pagado de la misma durante todos y cada uno de los meses de duración de este Contrato de VEINTE AÑOS, a facilitar a la Compañía sin costo alguno para la misma, todos los lugares para instalaciones de lámparas y faroles que se pidan de acuerdo con el contrato, así como las servidumbre de paso, de uso, etc., necesarias para instalar y mantener u operar dichas lámparas o faroles.

A que antes de pedir a la Compañía que haga algún aumento en el número y tamaño de las lámparas eléctricas o faroles de gas, especificados en el Contrato, o la sustitución de algún farol de gas por lámparas eléctricas, deberá ser aumentado y aprobado en la forma correspondiente en el presupuesto del Ayuntamiento cubriendo lo consignado para alumbrado público; a protejer la propiedad de la Compañía instalada contra todo daño causado por los Agentes del mismo Ayuntamiento, o por tercera persona, reembolsando a la Compañía el costo o gastos originados por dichos daños, no causados por agentes de la Compañía y por el uso y desgaste motivados por su uso normal.

El sistema actual de alumbrado público queda descrito y detallado en un documento adicional. Las lámparas eléctricas se encenderán del oscurecer al amanecer o sea durante 4.100 horas cada año, a menos que las lámparas que ahora se encienden desde el oscurecer hasta la una de la madrugada, continúen encendiéndose en esa forma. Este servicio será a opción del Ayuntamiento en un máximo de 40 por ciento de todas las lámparas tipo ornamental "vía blanca" o de postes o brazos ornamentales que en lo sucesivo se instalen. Se entiende que cuando el Ayuntamiento pida que se enciendan las lámparas desde el oscurecer a la una de la madrugada y ello hiciese necesario la instalación de cable adicional, equipo de control o uno de obra comparada con la instalación que se requiere cuando las lámparas sean encendidas desde el oscurecer hasta el amanecer, el Ayuntamiento reembalsará a la Compañía en ese caso, el costo de la instalación de dicho cable adicional, equipo de control o mano de obra. Los faroles de gas que habrán de encenderse de acuerdo con el Contrato, prestarán servicio desde el oscurecer hasta el amanecer. El alumbrado de gas podrá ser sustituido por eléctrico, cuando el Ayuntamiento lo desee, siempre que el costo de la sustitución sea por cuenta del Ayuntamiento, y serán hechas a base de no menor de 150 voltios de luz eléctrica por cada farol de gas que se remplace en el mismo lugar donde actualmente existe el de gas, no pudiéndose hacer sustituciones de gas por electricidad por más de 500 faroles por cada año económico.

No existirá obligación alguna de suministro o recibir servicio en caso de encontrarse algunas de las partes imposibilitadas de cumplir el contrato por motivos de precedentes legales, guerra, huelga, paros, incendio, tumulto, casos fortuitos o fuera del control o voluntad de la parte imposibilitada o por dejar de prestar el servicio de alumbrado total o parcialmente, cuando según los Ingenieros de la Compañía, fuese necesario para reparar o hacer más eficiente alguna parte de sus plantas generadoras o cualquier equipo; y no será responsable la Compañía por ninguna deficiencia que ocurra, a menos que ésta continúe por 24 horas después de haberla advertido el Ayuntamiento por escrito a la Compañía, en cuyo caso se hará la deducción proporcional correspondiente al tiempo que dure la deficiencia o el recibo que después de ocurrir aquella pase la Compañía al Ayuntamiento. La Compañía presentará al Ayuntamiento el día primero de cada mes o tan pronto sea posible, una cuenta por la cantidad adeudada por el consumo de gas y electricidad correspondiente al mes anterior, o como un estado de las demás cuentas si las hubiere, de lo que se le adeude con arreglo al Contrato. Todas estas cuentas serán abonadas en la oficina principal de la Compañía el día diez o antes del mes en que se presenten.

El Ayuntamiento concede a la Compañía el derecho a suspender el suministro del servicio de gas y electricidad con arreglo al contrato en el caso de que el Ayuntamiento dejara de pagar algún recibo o cuenta dentro de los sesenta días a contar de la fecha en que se hayan presentado las cuentas. Podrá suspenderse el servicio hasta que todo el dinero que se adeude a la Compañía haya sido pagado a la misma con el interés del seis por ciento anual, a contar de la fecha en que los recibos o cuentas deban ser pagados.

Ninguna reclamación sobre el cumplimiento de este contrato o sobre las cuentas presentadas dará motivo para demorar el pago de éstas, ni afectará el derecho de la Compañía a suspender el servicio de alumbrado con arreglo al Contrato, pero será resuelta de común acuerdo entre el Ayuntamiento y la Compañía, dentro de diez días o por la vía Judicial en caso de que no lleguen a un acuerdo ambas partes.

Cuando se lleve a efecto la suspensión del servicio de alumbrado por las causas indicadas, el Ayuntamiento asumirá la responsabilidad que hubiere por cualquier daño o lesión causados a terceras personas con motivo de dicha suspensión, quedando convenido que el derecho de suspensión del servicio de alumbrado es adicional a todos los demás derechos de la Compañía pero no se considerará que el ejercicio de aquel derecho resuelva o invalide la efectividad y eficacia del Contrato, pudiendo ser ejercitado cuantas veces ocurra dicha falta, y cualquier demora u omisión por parte de la Compañía en ejercer ese derecho, no se considerará como dejación o relevo por su parte para ejercitar los derechos que la misma tiene para recurrir a otros medios legales, siempre que ocurra dicha falta de pago.

El tiempo de duración del contrato será de VEINTE AÑOS, a contar del 31 de diciembre de 1927, hasta el 31 de diciembre de 1947, pero continuará en vigor después de esa fecha de año en año, a menos que una de las partes contratantes, comunique por escrito el día 30 de septiembre o antes de 1947, o en cualquier otro año siguiente, su deseo de darlo por terminado.

No se le exigirá a la Compañía la instalación de ninguna lámpara eléctrica o farol adicional dentro de los dos años anteriores a la expiración del Contrato o la extensión o renovación del mismo, al menos que se le garantice que la totalidad del importe que habrá de recibir por la misma durante el resto de la vigencia del Contrato, habrá de ser por lo menos, igual al doble de lo que tenga que investir para esa instalación.

En el caso de aprobarse y ponerse en vigor la proyectada enmienda Constitucional, respecto a la creación en la Habana de un Distrito Central, los derechos y obligaciones que según este contrato corresponden al Ayuntamiento, pasarán ipso facto al Gobierno Nacional de la República, o al organismo que tenga la representación legal del expresado Distrito, entendiéndose concertado el Contrato entre la República de Cuba y la Compañía y extendido en cuanto a los servicios pactados a todo el Territorio del propio Distrito.

Los derechos y obligaciones que nacen del Contrato se trasmitirán, respectivamente, conforme a derecho, a los sucesores o causa-habientes de ambas partes contratantes.

LAS TARIFAS

El precio de cada lámpara por mes encendida desde el oscurecer al amanecer de 60 watts, será de $2.60, de 100 watts, $3.50, de 200 watts, $5.90, de 300 watts, $7.90, de 500 watts, $11.90 y de 1000 watts, $21.90.

Las lámparas encendidas hasta la una de la madrugada, de 60 watts $2.40, de 100 watts, $3.00, de 200 watts, $4.90, de 300 watts, $6.40, de 500 watts, $9.40 y de 1000 watts, $16.90

REDUCCION DE LAS TARIFAS ACTUALES

La moción presentada ayer al Cabildo, y que a indicación del señor Emeterio Zorrilla quedó sobre la mesa para repartir copias, es la siguiente:

EL CONTRATO DE 1910

El servicio de alumbrado público por medio de gas y electricidad se suministra a la ciudad de la Habana y a los particulares, por medio de Empresa o Compañía que explota esta clase de servicios, y que percibe de los particulares los precios señalados en las Tarifas que rigen desde el año de 1902, y del Ayuntamiento los precios también consignados en esa Tarifa en relación con el último contrato celebrado en 23 de Julio de 1910, bajo los términos y condiciones que constan de la escritura número 186, otorgada ante el Notario de la Habana doctor Alfredo Villagelíú e Irola.

LUZ ELECTRICA

El servicio de gas o alumbrado público de gas, se estableció a partir del año de 1846, y hasta 1851 existieron tres Compañías que en competencia daban esa clase de alumbrado en la ciudad de la Habana; pero a partir de esta fecha y hasta el año de 1902, sólo existió en manos de una sola entidad o empresa el servicio de alumbrado de gas, hasta que en ese año de 1902 se autorizó transformar y cambiar el sistema de tracción del ferrocarril urbano de la Habana, que entonces era por medio de fuerza animal, por el de tracción eléctrica, y entonces fué en que a partir de esta fecha también se utilizó el alumbrado para el público y para los particulares por medio de la electricidad.

UNA ORDEN MILITAR

Pero como quiera que no existía concesión ni contrato entre el Ayuntamiento de la Habana y la Compañía que ofrecía el alumbrado por medio del gas y de la electricidad, y como por virtud de este hecho se advierte que esas Compañías no tenían por tanto ni en concesiones ni en contratos fijadas unas tarifas que obligara al Municipio ni a los particulares a pagar durante el término de la concesión o contrato esas Tarifas, es que el Estado o sea el Gobierno Militar Americano en el año de 1902, dictó, utilizando la potestad tutelar que tiene, las tarifas consignadas en la Orden Militar número 2 de 3 de Enero de 1902.

Y tan exacto es este fundamento de que en 1902 no existían concesiones ni contratos que obligaran al Municipio ni al Estado a mantener por un número de años fijamente unas tarifas y a no consentir, por tanto, el establecimiento de otra empresa o entidad que ofreciera también el alumbrado por medio del gas o la electricidad, es que nuestro Tribunal Supremo, ha reconocido en sentencia muy recientes, que no existe concesión ni derecho pre-establecido a favor de las Compañías que en la actualidad explotan el servicio de gas y de electricidad, y ha declarado por el contrario que estas entidades sólo tienen unas licencias para esas industrias, sin que de ellas se deriven obligaciones para el Municipio, que hagan mantener un monopolio a favor de esas Compañías ni tampoco la Tarifa que regula el servicio o suministro del alumbrado.

Y a este respecto, y para que se compruebe en cualquier momento, señalamos las sentencias del Tribunal Supremo Nos. 12 de siete de abril de 1914; la Nº 25, de 1914; la Nº 26 de 1919; la Nº 28 de 1917 y la Nº 50 de 1925.

LOS DERECHOS ADQUIRIDOS

Luego comprobado el criterio de que no existe concesión ni privilegio que obligue a mantener determinada tarifa al Municipio a favor de la Entidad o Empresa que explota el servicio de alumbrado por medio de gas y electricidad, interesa conocer en primer lugar, si es al Ayuntamiento a quien corresponde resolver y dictar nuevas Tarifas, y si las que existen son o no gravosas y lesivas al interés del Municipio y al interés de la comunidad, o sea, el público.

El artículo 126 de la Ley Orgánica de los Municipios, en su inciso 28, fija la facultad al Ayuntamiento para señalar las tarifas que deban pagarse por los particulares por los servicios públicos de gas, corriente eléctrica, agua, etc., y señala de una manera muy precisa que estas tarifas pueden establecerse SIN PERJUICIO DE LOS DERECHOS ADQUIRIDOS.

Es decir, que en primer lugar, a partir de la vigencia de la Ley Orgánica de los Municipios, la Tarifa de 1902, acordada y dictada por el Gobierno Interventor en uso de sus facultades, sólo puede ser modificada, alterada y suplida por otra tarifa que acuerde la Cámara Municipal, porque es la única entidad legislativa que tiene jurisdicción y competencia para conocer y resolver sobre el problema de esas tarifas en los servicios públicos ya mencionados.

Y la Cámara Municipal al proceder a alterar o modificar esas Tarifas, tendría que tener en cuenta previamente si la tarifa que fuera a ser objeto de su acuerdo o sanción era o es de las que formaba parte de una concesión, porque en ese caso sí estaba la Cámara Municipal en el deber de respetar los artículo 126 de la Ley Orgánica de los Municipios.

Pero en la Tarifa a que se contrae la Orden Militar Nº 2 de 3 de Enero de 1902, no concurre el derecho a que se refiere ese último párrafo del inciso 28 del artículo citado de la Ley Orgánica de los Municipios; esto es, esa Tarifa no es la que ha figurado como parte integrante o primordial de una concesión para establecer el servicio de alumbrado de gas y electricidad, sinó que esa Tarifa emana de un acto propio de la Administración que la dictó para que la Compañía que había de establecerse y estableció el servicio de alumbrado por una manera de licencia se ajustara a una Tarifa y los particulares pagaran el precio del alumbrado señalado en esa Tarifa.

Y tan cierto resultó y resulta este criterio, que las sentencias que hemos señalado del Tribunal Supremo así lo han determinado, quedando por tanto este Ayuntamiento o Cámara Municipal en libertad de poder, sin lesionar derechos adquiridos, modificar y alterar la tarifa dictada por la Orden Militar Nº 2 de 3 de Enero de 1902.

El otro fundamento para que se lleve a cabo una modificación de esta Tarifa, es si dicha Tarifa responde por los precios que contiene a una retribución justa a la Compañía, y a un pago equitativo por el Ayuntamiento y por los vecinos de la Habana del servicio de alumbrado que reciben.

LA TARIFA DE 1923

Al establecerse la Tarifa de 3 de Enero de 1902, se fijó en primer lugar, que sus precios habrían de ser en oro español, y el Gobierno Militar Americano, a partir del año 1899 en la Orden 123, y posteriormente en 21 de agosto de 1901, en la Orden 193, le señaló a la moneda española un precio frente a la moneda americana, con un 10 por ciento de descuento; y a pesar de ese descuento, la Compañía que explotaba y explota los servicios de alumbrado de gas y electricidad le

Continúa en la página SIETE

DIRECTORIO DE ELEGANTES E INTELECTUALES

Por MISS LOTO

Curiosa.—Para explicar las tendencias espiritualistas de la época contemporánea, es preciso fijar ahora nuestra atención en otro grupo de hombres. Algunos, entre ellos, no conquistaron celebridad ruidosa; su acción semejante a las corrientes subterráneas cuyas ondas no juguetean a la luz del sol, pero silenciosamente fecundan los campos, se desliza callada y profunda y no por esto menos eficaz. Tales son un Gratry por ejemplo o un Henri Pereyve. Otros lograron fama para ser convertidos por momentos en estandartes. Está satisfecha.

De su otra pregunta le diré que el "Regina" Hotel posee todos los refinamientos que desea ofrecerle a sus visitantes tan distinguidos. Seguramente que se complacerán por otra parte con disfrutar de la elegante Taberna Española del mismo Hotel. Los almuerzos, comidas y cenas son suculentas, y la nota típica de color y línea será favorable para el mayor éxito de sus invitados. En la Habana no se hizo nunca nada tan exquisitamente bello ni armoniosamente español.

Lectora... Así como el diletante, en el sentido italiano de la palabra, gusta de la música, se entretiene con ella, no examina la construcción sino la sensación que producen, se deja mecer por la melodía, y sin pensar abandona los maestros de una escuela para deleitarse con la grata compañía de las eminencias de la escuela, de la misma manera el refinado de espíritu y de alma, residente en Cuba, ama la belleza inconfundible de los muebles procedentes de "MERAS Y RICO", que denotan distinción y originalidad. Vea las elegantes vidrieras de Prado y persúadase de cuanto desfila por la exposición.

Mientras... el distinguido pensador examina puntos, publica libros, numerosos, ríe a la luz del sol o se oculta en su torre de marfil... las familias se halagan con la dulce proximidad del "ALGIBE" la finca de recreo del inmediato pueblo "El Cano" en la que la Naturaleza hace gala de sus encantos, y en la que las dulces horas pasan fugaces y quisieran eternizarse. Cada vez se ve más frecuentada esta conocida finca de recreo, ideal para un día en pleno campo. Sábados y Domingos, música por la tarde con orquesta, y menús a todas horas típicamente criollos, y exquisitos licores. Pase un día feliz.

Palabras de Renán: Leer un libro, descubrir en él bellezas o cosas que tal parecen hallar defectos o por lo menos detalles que se juzga merecer tal nombre, prescindir de todo criterio objetivo, de toda norma exterior, narrar la sensación del instante, sensación no de un iletrado sino de un hombre culto de un humanista, he aquí el impresionismo en materia de crítica. Pueden nacer de él páginas agradables, amenas hasta instructivas si se quiere, pero nunca definitivas, ya que el subjetivismo es esencialmente mudable, versátil, y que las impresiones de hoy nacen de una disposición del espíritu, diametralmente opuestas quizás a las de mañana. En realidad el impresionista no habla de una obra sino de sí mismo. Doy a conocer una apreciación justa. "Trianón" la elegante peletería de Neptuno y S. Nicolás, es una realidad que se vislumbra con diafanidad. Nuestras damas elegantes comprenden que es la casa de los bellos modelos insuperables y finos, diseños todos del gusto a prueba de los Hermanos Alvarez.

El acontecimiento de la temporada... son los ricos dulces "Pionono" y los chocolates invernales en las dos casas de A. Suárez, el ex-Repostero de Palacio. Cada día más amena y concurrida su casa del puente, e inolvidable la de S. Lázaro 14. La de los ricos bufets y de los helados inconfundibles. En la tarde de moda es obligada una pequeña espera en este lugar que nuestras cultas familias prefieren. Disfrute esa hora.

El Presidente de los Estados Unidos, separó varios regalos para sus amistades de New York, en la conocida casa "Cuervo y Sobrinos". Es otro lauro para la firma apreciada por todos. Un collar de ricas perlas y unos aretes de brillantes. En anillos de compromiso, broches y juegos de cuchillos de plata, hay magníficas cosas. Acuérdese en Aguila y S. Rafael.

María de Rumanía, Victoria Eugenia, Reina de España usan perfumes de Vigní, por ser el de la suerte y el más exquisito de todos. Entre los muchos de ese fabricante, BELU-KY y Flor Celeste, son los más afortunados.

Pídalo en todas las mejores casas de la Habana.

Nota.—Para todo lo relacionado con esta sección, trátelo por escrito al apartado No. 778.

VITI

Desde esta fecha nos hemos trasladado a Aguiar 91, suplicamos a nuestros clientes y amigos tomen nota.

GARCIA HNOS.

"Viti", siempre Viti, cuando se fabrique mejor ropa interior esta la superará.

CRONICA CATOLICA

SOLEMNES CULTOS CELEBRA EL APOSTOLADO DE LA ORACION DEL TEMPLO DEL CORAZON DE JESUS, LOS DIAS DOS Y TRES DEL ACTUAL

LAS FIESTAS QUE EN HONOR DE SANTA ANGELA DE MERICI TUVIERON EFECTO RECIENTEMENTE EN LA IGLESIA Y COLEGIO DE LAS MADRES URSULINAS RESULTARON MAGNIFICAS

El Apostolado de la Oración del Templo de Reina, celebra en honor al Sacratísimo Corazón de Jesús, los días 2 y 3 del actual, los siguientes solemnes cultos:

Día 2. — A las 4 y media de la tarde Hora Santa con sermón por el Director Reverendo Padre Camilo García, S. J.

Después de la reserva los Padres de la Residencia, bajarán al confesionario a fin de atender a las personas que deseen prepararse para la Comunión del "Primer Viernes".

Día 3. — A las 7 a. m., Misa de Comunión general. A las 8 a. m. exposición, Misa cantada, explicación de "La Intención general del Apostolado para Febrero El Santísimo Sacramento quedará de manifiesto hasta las 5 p. m. A esta hora Santo Rosario, Trisario, bendición y reserva.

Durante el día velarán a su Divina Majestad, los Celadores y socios del Apostolado.

SECCION ADORADORA NOCTURNA DE LA HABANA

En la noche del 4 al 5 del actual celebrará la Sección Adoradora Nocturna de la Habana, una gran Vigilia de propaganda eucarística, a la cual invita a los católicos en general y de un modo especialísimo, a los que son cofrades del Santísimo Sacramento.

LOS SIETE DOMINGOS EN LA PARROQUIA DE JESUS DEL MONTE

Los Siete Domingos en honor a San José en la Parroquia de Jesús del Monte, se ajustarán al siguiente programa: A las 8 y media a. m., rezo del piadoso ejercicio. A las 9 a. m., Misa solemne con sermón.

MES DE GRANDES Y SOLEMNISIMAS FIESTAS HA SIDO ESTE PARA EL COLEGIO DE LAS REVERENDAS MADRES URSULINAS

La solemne inauguración oficial del Colegio e Iglesia una vez terminadas totalmente todas las obras, la grandioso procesión del Santísimo por las calles de los repartos colindantes al Colegio y que resultó un acto público como pocos se recuerdan, y por último la fiesta de Santa Angela de Merici fundadora de las Madres Ursulinas que antiguamente venía celebrándose el día 31 de Mayo y que a partir del año actual por petición de la Superiora general, el Sumo Pontífice Pío XI, se celebra el día 27 de Enero, fecha en que se conmemora su santa muerte.

A las ocho de la mañana el Capellán del Colegio Mons.Santiago G. Amigó celebró misa de Comunión general armonizada en la que se acercaron a la sagrada mesa todas las alumnas, ex-alumnas y numerosos fieles. Esta misa fué armonizada por el coro del Colegio con bellos motetes a Jesús Sacramentado. Terminada la comunión sirvióse un exquisito desayuno en uno de los amplios comedores del plantel. Minutos más tarde celebróse la tierna y emocionante ceremonia de recepción de un grupo de nuevas aspirantas a Hijas de María.

Acto seguido dió comienzo el santo sacrificio de la misa solemne de ministros a toda orquesta y voces en la que ofició Mons. Manuel Arteaga y Betancourt Provisor y Vicario de la Archidiócesis de la Habana asistido de los PP. Buenaventura Salazar, o. f. m., Guardián del Convento de San Francisco de la Habana y del P. José Manuel Corrales, Capellán de las Reparadoras. Fungió de Maestro de ceremonias Mons. Santiago G. Amigó, Protonotario apostólico. La parte musical estuvo a cargo del coro de la Comunidad dirigido por la Madre Santa Angela.

La cátedra sagrada fué ocupada de manera hermosa y brillante por nuestro amadísimo Prelado Mons. Manuel Ruiz y Rodríguez, quien con gran elocuencia como en él es costumbre, hizo un interesantísimo panegírico de la Santa Angela de Merici, fundadora del Instituto de Madres Ursulinas.

Numerosos fueron los elogios y felicitaciones que al terminar recibió Mons. Ruiz.

Una numerosa concurrencia invadía el templo, quien al abandonarlo cerca de las once de la mañana, tenían frases de elogio y felicitaciones para las Madres Ursulinas, en la fecha que se conmemoraba.

DESPUES, LA VELADA LITERARIA Y MUSICAL

El amplio escenario del Colegio—en el reparto Alturas de Almendares — estaba bellamente adornado, y a ambos lados del mismo vistiendo sus uniformes de gala encontrábanse las alumnas del plantel en número crecido.

Presidieron el acto el capellán Mons. Santiago G. Amigó; MM. San Luis Superiora del Colegio; MM. San Juan Maestra General del mismo; P. N. Vega; Srta. Dra. Guillermina Portela, Profesora de la Normal de Maestras de la Habana; y la comunidad de las Madres Ursulinas en pleno y una nutrida y selecta representación de las antiguas alumnas.

Interpretóse un programa escogidísimo en el que tomaron parte las señoritas Mercedes Carrillo, Graciela y Margarita Molino, Mª Luisa Suárez Berta Echegaray, Sara Menéndez, Dalia Iñiguez, Esther y Juana Cebrian, Nelia Díaz, Denis González, Delia Alonso, Juanita Cebrianias, Carmita Laiño, Yillina de Cárdenas, Dulce Mª Darro, Delia Alonso, Josefina Osuna.

Eran las siete de la noche cuando aquella inmensa concurrencia abandonaba el local del Colegio con elogios y felicitaciones para las Madres Ursulinas y sus alumnas por la jornada literaria musical de aquella tarde, la que habla muy alto de la educación que se da en dicho gran plantel de enseñanza por el que ha pasado la más rancia nobleza cubana.

Todos los números del programa estuvieron bajo la dirección artística de la Madre María de San José que también recibió muchas felicitaciones.

Felicitamos a la Comunidad de Madres Ursulinas y de un modo especial a las MM. San Luis, Superiora y San Juan, Maestra General por la solemnidad y brillantez con que celebraron la festividad de la fundadora del Instituto, Santa Angela de Merici.

MUY ILUSTRE ARCHICOFRADIA DEL SANTISIMO SACRAMENTO DE LA CATEDRAL

Celebró con gran esplendor, la Muy Ilustre Archicofradía del Santísimo Sacramento, de la Catedral, la festividad 13ª de los "Jueves Eucarísticos" en honor a Jesús Sacramentado.

A las cinco de la tarde, expuso a su Divina Majestad, el R. P. Francisco Fernández del Moral, Cura Vicario del Sagrario de la Catedral, asistido de un grupo de alumnos del Seminario Interdiocesano de San Carlos y San Ambrosio de la Habana.

A continuación dirigió el rezo del Santo Rosario y el piadoso ejercicio de los "Quince Jueves".

Un excelente coro de voces femeninas, acompañadas al armonium por el laureado maestro de la Capilla Catedral, señor Felipe Palau, interpretaron "O Salutaris" de The Dubois.

Terminado el canto, pronunció un gradilocuente sermón, el M. I. Canónigo Maestreescuela Monseñor Santiago G. Amigó, siendo muy justamente celebrado.

Monseñor Alfonso Blázquez, Canónigo Lectoral, reservó el Santísimo Sacramento, asistido de los alumnos del Seminario de San Carlos y San Ambrosio, del que es dignísimo Rector.

Concluyeron los solemnes cultos eucarísticos con el canto del Himno Eucarístico de Sagastizabal, "Cantemos al Amor de los amores", por los cofrades y fieles.

Lucía el templo un preciosísimo adorno floral, donación del Jardín "La Dalia", cuyo devoto rasgo, fué unánimemente elogiado.

Presidieron el Rector señor Juan Fernández Arnedo; Vicerector, Comandante señor José Elías Entralgo y Tesorero Sr. Rafael Travieso.

Los cultos estuvieron muy consurridos.

LOS SIETE DOMINGOS DE SAN JOSE EN LA PARROQUIA DEL CARMEN

El próximo domingo, cinco de Febrero, darán principio. Cada domingo se celebrarán dos misas especialmente dirigidas a honrar al Santo.

CULTO CATOLICO PARA HOY

En la Parroquia de San Nicolás, solemne función al Santísimo Sacramento por el Jubileo Circular.

En el templo del Santo Cristo, solemne novenario en honor a Santa Rita de Casia, a las 5 y a las 8 pasado meridiano.

En la Parroquia del Carmen, a las 8 y media, la función mensual en honor a Santa Teresita del Niño Jesús.

En los demás templos las Misas rezadas y cantadas de costumbre.

CULTO CATOLICO PARA MAÑANA

En la Catedral la solemnísima función de los "Quince Jueves", a las 5 p. m., con sermón por el R. P. Juan J. Roberes.

Un excelente coro de señoritas amenizará el acto.

En el templo de la Residencia de la Compañía de Jesús de la Habana, a las cuatro y media Hora Santa para los Celadores y socios del Apostolado.

En el templo parroquial del Pilar, a las 7 y media p. m., Hora Santa.

En los Pasionistas, Nuestra Señora del Carmen y Misioneros del Espíritu Santo, los "Quince Jueves", al Santísimo Sacramento.

En todos los templos se celebra la Purificación de Nuestra Señora, con la bendición de las candelas y Misa solemne.

Eugenio Blanco VILLAR.

DIA 1o. DE FEBRERO

Este mes está consagrado a la Purificación de Nuestra Señora.

Jubileo Circular. Su Divina Majestad está de manifiesto en la iglesia de San Nicolás.

Santos Esfrén, confesor, Ignacio y Cecilio mártires; Santas Brígida de Escocia y Veridiana, vírgenes.

San Ignacio, obispo y mártir, el tercero que rigió la iglesia de Antioquía después de San Pedro Apóstol; en la persecución de Trajano fué preso y conducido a Roma, donde en presencia del Senado fué cruelmente atormentado, y después echado a los leones, los cuales con sus garras le devoraron, no quedaron de todo su cuerpo más ue algunos huesos que recogieron los cristianos y pocos días después fueron conducidas estas reliquias a la ciudad de Antioquía, donde fueron recibidas y reverenciadas con singular veneración y con extraordinaria piedad. Más adelante se trasladaron a Roma las preciosas reliquias de nuestro Santo, y se colocaron en la iglesia de San Clemente, donde están tenidas en grande veneración.

Santa Iglesia Catedral de Matanzas

HIJAS DE MARIA

Celebran recepción solemne el día primero a las siete y media de la noche y después Salve, que cantará el Coro de la Congregación. En esta noche tomarán Cinta Azul las que se hayan distinguido por su piedad en el cumplimiento de las reglas de la congregación desde que tomaron la cinta verde. El día dos, fiesta de La Candelaria, a las siete de la mañana se hará la bendición y repartición de las velas y a continuación la misa rezada armonizada.

TERCIARIOS FRANCISCANOS

El próximo día 9 dará comienzo un triduo de Conferencias preparatorias para el establecimiento de la Orden. Las pronunciará el muy Reverendo Padre Fray Basilio Guerra, Comisario provincial de los Franciscanos. Para ser admitido es preciso ser presentados por personas conocidas y las señoras deben tener permiso de sus esposos. Con motivo, pues, de que la fiesta resulte solemne, ha llegado ya una imagen nueva de San Francisco de Asís.

VINO DE BACALAO RAVENET

NUTRITIVO RECONSTITUYENTE

Laboratorio RAVENET 21, Rue Vaugelas PARIS

El más PODEROSO y AGRADABLE de los RECONSTITUYENTES para CURAR la ANEMIA, DEBILIDAD para el desarrollo de los Niños, para las Personas Debiles y Convalecientes. De venta en Habana: Fia Dr E. SAPRA, Fia Dr M. JOHNSON, Fia Dr F. TAQUECHEL y todas buenas farmacias.

Almorranas Ciegas

Obtenga un tubo de Man Zan del farmacéutico tan pronto como note el primer síntoma de Almorranas. Aplique el ungüento limpio y curativo por medio del aplicador especial que se suministra junto con cada tubo, y conseguirá alivio instantáneo. Man Zan quita el dolor sordo, reduce la hinchazón, curando pronto las Almorranas; no obstante que cuesta solamente $0.65 el tubo (o $0.80 de remitirse por

VENTA DE CARNAVAL

GRANDES GANGAS!!!

Ofrecemos infinidad de artículos propios para carnaval a verdaderos precios de almacén. Positivas gangas!!. Vea algunos de los artículos y sus precios:

CRETONAS

Cretonas de 1 yarda de ancho, a 15 cts.
Cretona de 1 yarda de ancho, a 20 cts.
Cretona de 1 yarda de ancho, superior, a 25 cts.
Cretonas muy bonitas a 30 cts.
Cretonas Satinadas, dibujos y coloridos de alta fantasía, a 45 cts.
Cretonadas muy finas, fantasía, a 60 y 70 cts.

SEDA ESPEJO

Seda Espejo muy buena a 45 cts.
Tarlatana de brillo, 1 y media yarda de ancho, a 20 cts.
Pañuelos de seda, punzó, a $1.25 uno.
Antifaces y caretas, a 10, 15, 20, 25 y 30 cts. uno.

CINTAS

CINTA DE TERCIOPELO y RASO, No. 1, pieza de 10 yardas, a 50 centavos la pieza.
CINTA DE TERCIOPELO y RASO, No. 2, pieza de 10 yardas, a 80 centavos la pieza.
CINTA DE TERCIOPELO y RASO, No. 3, pieza de 10 yardas, a $1.00 la pieza.
CINTA DE TERCIOPELO y RASO, No. 5, pieza de 10 yardas a $1.30 la pieza.
CINTA DE RASO No. 1, pieza de 2 y media yardas, a 4 cts. la pieza.
CINTA DE RASO No. 2, pieza de 2 y media yardas, a 5 cts. la pieza.
CINTA DE RASO No 3, pieza de 2 y media yardas, a 6 cts. la pieza.
CINTA DE RASO No. 5, pieza de 10 yardas, a 40 cts. la pieza.
CINTA DE RASO No. 9, pieza de 10 yardas, a 45 cts. la pieza.
CINTA DE RASO No. 12, pieza de 10 yardas, a 55 cts. la pieza.
CINTA DE RASO No. 22, pieza de 10 yardas, a 80 cts la pieza.
CINTA DE RASO No. 30, pieza de 10 yardas, a 95 cts. la pieza.
CINTA DE RASO No. 40, pieza de 10 yardas, a $1.15 la pieza.

BRILLANTES, por varas y sueltos, gran variedad. Asimismo, en raso Liberty, sedas espejo, satines, etc. tenemos la mayor variedad de colores y precios.

MUY IMPORTANTE ..
Esta casa no hace esquina.
Fíjese bien cuando nos visite.

NOTA
A COMERCIANTES Y VENDEDORES:
Tenemos para ustedes gran variedad de mercancías a los precios más bajos de plaza.

Existe Disparidad de Criterio en el Ayuntamiento..

Viene de la página SEIS

ha cobrado al Ayuntamiento y a los vecinos de la Habana, los precios de la Tarifa de 1903, primero en moneda americana y actualmente en moneda de curso legal, sin el descuento a que está obligada de acuerdo con las Ordenes Militares señaladas y con la Ley de nuestra moneda, a partir del año 1917, percibiendo por tanto desde 1902, hasta esta fecha, un 10 por ciento más sobre el precio señalado en la Tarifa, de manera ilegal e ilegítima.

Además, el precio del Kilowatt señalado en la Tarifa de 1903, como el de gas, es excesivo; no es esta una afirmación que se produce en esta solicitud a la Cámara Municipal de manera personal y arbitraria, sinó que se señala ese hecho en mérito de los antecedentes que consignamos a continuación:

A TRES CENTAVOS Y MEDIO

En el Departamento de Obras Públicas la Compañía de Gas y Electricidad ha suscrito un contrato ofreciendo y dando la fuerza motriz, por precio de tres centavos y medio, mientras al Ayuntamiento y a los vecinos de la Habana se les cobra trece y diez y siete centavos, y se ha podido comprobar que el kilowatt no cuesta producirlo más que un centavo y medio y medio centavo para transportarlo y llevarlo hasta el consumidor. Esto quiere decir que la Compañía ya, por virtud de las gestiones del Departamento de Obras Públicas ha podido vender la electricidad a un precio sumamente más económico del que tiene señalado en la Tarifa de 1902, que es la que sirva para cobrarle esa misma electricidad más cara al Municipio y al pueblo.

CONCESIONES

Existen múltiples Contratos hechos por la propia Empresa en los que hace enormes rebajas en los grandes consumidores de electricidad y de gas. Pero esto lo hace la Empresa como acto voluntario y por su propia conveniencia y negocio, pero tiene el derecho a cobrar y perseguir a los consumidores por los precios de la Tarifa de 1902, y estas concesiones hechas por la Empresa no son tampoco en realidad las que puedan representar para el público consumidor ni el precio equitativo ni una economía, porque para la inmensa cantidad de público consumidor de pequeñas cantidades de kilowatt, que forma un conjunto respetable de consumo, e ingreso para la Compañía, si rige y le cobra la Compañía la Tarifa de 1902.

Y como quiera que es esta Cámara Municipal a la que la Ley le señala el deber de defender los intereses del Municipio y de los vecinos de la Habana, para impedir que en estos servicios públicos se les cobre cantidades excesivas, es que utilizando la facultad que nos concede el artículo 126 de la Ley Orgánica de los Municipios, debemos estudiar y resolver todo lo que concierne a una nueva tarifa para este servicio público.

Y para que no se crea que esta medida pueda representar un ataque o agresión al capital invertido por esa Compañía en este servicio público, hacemos constar que en las oficinas de este propio Ayuntamiento existen los expedientes sobre la recaudación y tributo que dicha Compañía debe abonar al Municipio por el 6 por ciento de sus utilidades, donde a pesar de los descuentos que ha hecho esa Compañía en el montante grueso de sus utilidades, con la finalidad de no señalar más que una utilidad neta muy baja y pagar menos contribución, esa Compañía en menos de 5 años ha obtenido una utilidad superior a veintiún millón de pesos.

Luego por mucho que sea el capital invertido en este negocio, que como todo negocio de servicio público amparado por el Estado no debe tener una utilidad excesiva, resulta que las utilidades ya alcanzadas demuestran que la Tarifa que rige y que está establecida a partir del año de 1902, ha extraído del pueblo y ciudad de la Habana, cantidades que son enormes sumas de provechos y que significan exacciones a nuestra riqueza y a nuestro capital en provecho de una Compañía, que ha alcanzado excesivas utilidades.

PARA EVITAR CONFUSIONES

En resumen, tiene el Ayuntamiento potestad y competencia, sin lesionar derechos adquiridos, para dictar nuevas Tarifas en este servicio público, y existen razones de orden moral que obligan a la Cámara Municipal a resolver fijando precios para el gas y alumbrado y fuerza motriz que sean justos y legítimos, tanto para los consumidores como para la Compañía que reciba por ese servicio la retribución; y debe además, la Cámara acordar previamente estas Tarifas para que no ocurra la confusión y la dificultad en lo porvenir, de que al firmarse un nuevo contrato entre el Ayuntamiento como entidad municipal y la Compañía que explota este servicio Público en él, o sea en dicho contrato, se señalen las Tarifas a pagar por el público, las de la Orden número 2 de 3 de Enero de 1902, y entonces, el público y el Municipio se vean obligados a mantener esa Tarifa por el término que hayan fijado al contrato que suscriba para el alumbrado público.

Por estas razones proponemos a la Cámara Municipal acuerde la siguiente

MOCION

PRIMERO.—Que se designe una Comisión para que con vista a todos los antecedentes e informes sobre el costo de producción del gas y la electricidad y del precio que se cobra en otras ciudades por este servicio, formule y proponga a esta Cámara la Tarifa que deba regular tanto para el Ayuntamiento como para el público, el suministro de gas y de electricidad en todos sus aspectos y formas.

SEGUNDO.—Que cualquier acuerdo, contrato o convenio que se suscriba para el suministro al Municipio como entidad, de gas y de electricidad, y para cualquier aplicación que se dé tanto en el alumbrado de calles, Parques y Paseos como en el uso de las dependencias del Municipio, no represente una obligación de mantener precio y tarifas para el alumbrado a los particulares, y se reserve a la Cámara Municipal la facultad de ejercer en todo tiempo la potestad que le concede sobre este extremo la Ley Orgánica de los Municipios.

Salón de Sesiones del Ayuntamiento a 30 de Enero de 1928. — (Fdos). **Federico Casariego, doctor Carlos Frayle y Carlos M. Vázquez.**

LA COMISION DEL ALUMBRADO NO SE REUNIO

Los concejales que integran la Comisión designada por el Ayuntamiento para estudiar y modificar el contrato del alumbrado, no pudo reunirse ayer como estaba anunciado por falta de quorum.

Cerca de las once de la mañana el concejal doctor Frayle que presidía dió por terminada la reunión, por no haber concurrido la mayoría de los Concejales que integran esa Comisión.

Sólo concurrieron a más del doctor Frayle, los Concejales señores Ramón Crusellas, Wifredo Brito y Camilo Marín.

No se deje incomodar por impurezas feas

¿Culpa Ud. un mal cutis por su falta de pupularidad, recreación y exito? El Ungüento Resinol no hace milagros, pero si aclara, refresca y hace mas atractivo al cutis rojo, áspero y engranujado. Obtenga un tarro en su farmacia hoy—úselo con regularidad por unos cuantos dias—y note la mejoría en su cutis.

Resinol

De legítima Piel de cocodrilo
$12.00
Interior, 30 cts. extra.

COMPAÑIA NACIONAL DE NEGOCIOS

REINA Y ANGELES.—Teléfonos: A-8484 y A-8787.

¿TIENE USTED ALGUNA CASA? DESALQUILADA

Sr. Propietario: Véanos, le conviene, traiga o mándenos el detalle de su propiedad, nosotros tenemos inquilinos para ellas.

Pidan FOLLETOS gratis de la COMPAÑIA

MONTESINO, MARTINEZ Y Ca.

706 6d alt. 20

Céspedes Repartió Premios Valorados En $535 Pesos

Los premios establecidos por el Dr. Carlos M. de Céspedes a los obreros y policías

El Secretario de Obras Públicas ha impartido su aprobación a las propuestas que le fueron elevadas por el Tribunal designado en su Resolución de 18 de Diciembre de 1926, para el otorgamiento de premios en metálico a los obreros del Departamento de Limpieza de Calles y miembros de los Cuerpos de Policía de Obras Públicas y Nacional, que por su buen comportamiento y conducta durante el pasado mes de diciembre se hicieron acreedores a ellos.

ESTIMULO

Estos premios fueron instituídos por el doctor Céspedes para estimular a estos servidores del Estado en el trabajo, para lo cual dispuso la creación de un fondo especial con el importe de las multas impuestas por concepto de infracciones del Reglamento para la Limpieza de la Ciudad de la Habana, siendo los premios repartidos mensualmente.

El importe total de los premios que se van a otorgar, correspondientes al pasado mes de diciembre asciende a la suma de $535.00.

EL PREMIO DE HONOR

El premio especial "Carlos Miguel de Céspedes", por la suma de $25.00, ha correspondido al señor Ramón J. Alonso Montes, Jefe del Quinto Distrito del Departamento de Limpieza de Calles.

Entre los obreros y Policías a quienes se otorgaron premios de $10 se encuentran los vigilantes de la Policía Nacional señores Domingo Díaz, número 408, de la 12a. Estación; Santiago Espinosa, número 871, de la 10a. Estación; Valentín Noriega, número 699, de la 12a. Estación; Francisco Catá, número 426, de la 10a. Estación; y Rafael Suárez, número 127, de la 5a. Estación.

FELICITACIONES

Los obreros y Policías premiados han recibido al propio tiempo las felicitaciones de sus Jefes, por su buen comportamiento y conducta en su trabajo, y por el interés demostrado en el mejor cumplimiento de sus deberes como empleados del Estado.

HABANERAS

(Viene de la página 5)

LA TEMPORADA ARGENTINA

CAMILA QUIROGA

En sus postrimerías.

La temporada argentina.

En la función de anoche, con la obra premiada en el concurso de autores cubanos, **Alma guajira,** saludó todo el público con muestras de vehemente entusiasmo al triunfador Marcelo Salinez.

Recibió una medalla de oro y la cantidad en metálico ofrecida como galardón.

Al culto y talentoso doctor Jorge Mañach, segundo premio del concurso, se le hizo entrega, a su vez de una medalla de plata y de la suma en metálico convenida.

Un homenaje más.

Señaladísimo.

Lo recibirá con la función de esta noche, en justa correspondencia por parte de los autores premiados la señora Camila Quiroga.

Se estrena **La emigrada,** intenso drama de Martínez Cuitiño, nuevo en la Habana.

La última tarde aristocrática de la insigne actriz argentina será mañana, habiéndos eelegido **El castigo de amar,** obra exquita del vasto repertorio de Camila Quiroga.

Y con la representación de **Una mujer desconocida** finalizarán las noches argentinas de Payret.

Saldrá la Compañía en el vapor **Lafayette** con dirección a México.

¿Cuándo la partida?

Quizás el viernes.

Camila Quiroga

CONSERVATORIO NACIONAL

Ejercicios artísticos.

De piano y violín.

Se efectuarán a las cuatro y media de la tarde de hoy en el Conservatorio Nacional de Música.

Alumnas todas.

Del Sexto Grado.

Matilde Dopico, Graziella Rodríguez, María Antonia Fernández de la Reguera, Luisa Calvo, Renée Buxeda, Cira Alderegufa, Gloria Casanova, Graziella de los Reyes, Encarnación Collada, Evangelina Roig, Olga Sasso, Carmelina Fernández, Raquel Medina, Raquel Cardona, Blanca Díaz Ganza y Ligia María Pérez Aguiar.

Amelia Muñiz, Julia María Pérez Aguiar y María Antonia Bombalier.

Josefina Mencía.

Lila Diago.

Mercedes Valls.

Julia Murray, Amelia Mederos Betancourt y Marina Pérez Rodríguez.

Y Aida Serra, Josefina Llapur, Mercedes Martínez, Dulce María Fernández, Adelina Simón, Mercedes Díaz y Adelina de Vera.

Además, completando el grupo, George Kninght y Dougles Johnson.

Nuevos ejercicios mañana.

Los del Séptimo Grado.

HORAS FELICES

El primer vástago.

Santa aspiración.

La ven ya realizada con el feliz advenimiento en su hogar de una angelical niña los jóvenes y simpáticos esposos Carlos Argüelles y Lola Mendizabal.

Grande e indecible su alegría con ese fruto primero de su unión.

Un lindo baby, que vino al mundo en manos del eminente Dr. Alberto S. de Bustamante, llena de júbilo al joven doctor Manuel Dorta y su bella esposa Carmela Ortiz.

Su primer hijo.

Compendio de felicidades.

El mismo goce experimentan con la hijita que sonríe en torno suyo los felices esposos María Antonia Dumás y doctor Roberto Varela Zequeira, vicepresidente de la osociación médico-quirúrgica **El Sagrado Corazón** y ayudante de la cátedra de Anatomía en nuestra Universidad.

Comparten su satisfacción los amantísimos abuelitos, señor Mariano Dumás y el sapiente clínico doctor José Varela Zequeira, amigos muy queridos del cronista.

Y desde Caibarién ha llegado al popular y muy querido Gustavo Robreño la dulce nueva del nacimiento de su primera nieta.

Tierna niña del doctor Félix Guardiola y su gentil esposa Julita Robreño.

Silvia.

Así la llaman.

Complétase, ya esta nota con el dulce advenimiento de una monísima niña, a la que pondrán el nombre de Alisha, en el hogar del doctor Pablo de la Llama y su bella esposa Alice Steinhart.

Inmensa su alegría.

¡Enhorabuena!

UNION CLUB

Transferido.

El almuerzo de hoy.

Almuerzo de los miércoles en el **Unión Club** que estaba designado para ofrecerlo el señor Luis Díaz.

Recluido se encuentra en su **appartemnet** del hotel **Pasaje** el amigo queridísimo.

Está enfermo.

Padeciendo de molesto mal.

De ahí la justificada y sensible causa de la suspensión del almuerzo correspondiente a esta semana.

Será el otro miércoles.

Con seguridad.

Continúa en la página NUEVE

Anillos de Compromiso

Constituye este renglón una de nuestras especialidades, pudiendo ofrecer un surtido sin igual, tanto por la enorme variedad de modelos, como por la calidad y esmerada ejecución de cada anillo. Los tenemos de oro, oro con frente de platino, lisos y cincelados artísticamente; y todo de platino, rodeados en parte y totalmente de brillantes, zafiros, esmeraldas, amatistas, ónix, etc.

La Casa Quintana
LA CASA DE LOS REGALOS

RICO! SIN RIVAL!!

El Café de La Flor de Tibes

BOLIVAR 37

A-3820 M-7623

BLACK BOTTOM FOLIES EN PAYRET

Interesadísimo se muestra el público por la próxima actuación en Payret de ese conjunto bullicioso y exótico que bajo el nombre de Black Bottom Follies integran artistas de la raza de color y que promete su debut para la primera decena del entrante mes de Febrero.

William Bembow, de sobra conocido en la Habana, donde actuó con gran éxito en pasada temporada, ha conseguido reunir un conjunto verdaderamente notable, con el que recorre ahora la América del Sur.

Cantadores y danzarines de positivo mérito actúan en el Black Botton Follies, sobresaliendo entre ellos Joe William Fox, un cojo maravilloso que por su destreza al bailar el Black Botton ejecuta las más diversas y extrañas figuras.

También es digno de mención Harry Miles, al que el público ha dado en llamar el Randall de color, que seguramente sorprenderá al público.

Más de sesenta personas integran esa Compañía que está avalorada con un magnífico jazz band de negros americanos, indispensable en ese género de espectáculo.

Próximamente se pondrán a la venta las localidades para el debut.

75 F 1

CINE VERDUN

EL NIÑO LINDO, por Syd Chapin

La empresa de este acreditado teatro, que siempre brinda a su público lo más nuevo en películas, ofrece para hoy un soberbio programa, tanto en la matinée que empezará a la una y media como por la noche a las siete y media, e exhibirá una divertida cinta cómica seguida de AMOR MIO, por Luisa Fazenda; A GALOPE TENDIDO, por Hoot Gibson, y EL NIÑO LINDO, por Syd Chapin, creación del conocido actor que se ha impuesto en Cuba como cómico de primera categoría y que con seguridad triunfará en este teatro como lo ha hecho en el teatro de estreno en Cuba.

Para mañana un soberbio programa y para el domingo 5 EL OTRO YO, por John Barrymore.

10—F. 1

TEATRO IMPERIO

BURLA BURLANDO

Para hoy se ha combinado en este teatro un programa en extremo atractivo y que gustará a los asiduos a este coliseo.

Empezará la matinée a las dos con una divertida cinta cómica seguida de a bonita atracción JOYAS Y PERLAS, por Dorothy Revier, seguida de la joya de la Universal Pictures BURLA BURLANDO, por Betty Compson y Kenneth Harlan.

Los precios de veinte centavos la matinée y treinta centavos por la noche van poco a poco atrayendo el público, que comprende el esfuerzo de la Empresa.

Para mañana: LOS MISERABLES, basado en la inmortal obra de Victor Hugo. La primera jornada se titula EL ALMA DE LA HUMANIDAD.

47—F. 1

CINE OLIMPIC

"SEÑORAS, ECHENSE ALGO ENCIMA", HOY EN "OLIMPIC"

Las tandas aristocráticas de cinco y cuarto y nueve y media se cubren hoy en el CINE OLIMPIC con el estreno de la producción Fox titulada, SEÑORAS, ECHENSE ALGO ENCIMA, cinta interpretada por Virginia Valli y Earle Foxe.

En la tanda de las ocho y media se exhibe AMALOS Y DEJALOS, por Lawrence Gray.

Mañana jueves: EN NOMBRE DEL AMOR, por Ricardo Cortez.

El viernes: LOS APUROS DE ANATOLIA, por Collen Moore.

El sábado: RUBIAS O MORENAS, por Adolphe Menjou.

9 F-1

LA CASA GRANDE

GALIANO Y SAN RAFAEL. FUNDADA EN 1887
TELF. CENTRAL. PRIVADA: (LLAME AL M.7934

Mañana

comienza nuestra gran

VENTA PRE-BALANCE

Vea nuestras extraordinarias ofertas en la página No. 3 de la edición de mañana.

LE CONVIENE VER NUESTROS PRECIOS

RADIO

Relación de las personas favorecidas en nuestro Concurso de Radio transmitido por la conocida estación de la Columbus Commercial & Radio Co. de Neptuno 97.

Srta. Isidora Rey, Santo Tomás 54, Ciudad.
,, Dulce M. Montero, San Nicolás 52, Ciudad.
,, Mercedes Ortiz Martínez, Malecón 60, Ciudad.
,, Cristina Perera, Trocadero 113, Ciudad.
,, S'ther Morales, Calle J 246, Vedado.
,, Dolores Mendoza, Manrique 46, Ciudad.
,, Carmen Fernández, Calle J entre 25 y 27, Vedado.
Sr. J. M. Zayas, Apartado 1057, Ciudad.
Srta. Mattie Fernández, Obrapía 99, Ciudad.
A. de los Santos, Reparto Jesús María.

la casa de los precios populares en el barrio aristocrático

Las últimas publicaciones recibidas

La importante casa "Roma", del señor Pedro Carbón, situada en la Avenida del Brasil, frente al Instituto, acaba de recibir las últimas publicaciones de más interés en el mundo científico y literario. Especialmente el interesantísimo número de "The National Goegraphic Magazine", correspondiente al mes de febrero que trae notabilísimos trabajos. También están a la venta en dicho establecimiento los últimos números de las siguientes revistas: "Asia"; "Architecture"; "Cosmopolitan"; "Classic"; "Delineator"; "Literat y Digest"; "Musical Courrier"; "London News"; "Pictorial Review"; "Popular Mechanic"; "The Sphere"; "Vogue"; "L'Ilustration"; "Je Sais Tout"; "Le Rire"; "Judge"; "L Ilustrazione Italiana"; "La Mujer en la Casa"; "Caras y Caretas" y "Plus Ultra".

Lectura verdaderamente exquisita que no debe faltar en ningún hogar. "Roma está en la Avenida del Brasil, frente al edificio del Instituto.

Dan H. Russell en la Habana

Desde ayer se encuentra en la Habana, a donde ha venido siguiendo el grato itinerario de un viaje de placer, Mr. Dan H. Russell, Vice-presidente y Tesorero del Foreign Advertising and Service Bureau.

Deseamos al distinguido amigo y huesped de la Habana, una estancia feliz entre nosotros.

CINE RIALTO

EL DESTINO DE LA CARNE

Esta maravillosa producción Paramount, interpretada de modo admirable por el gran actor Emil Jannings, se proyectará en las tandas de tres, cinco y cuarto y nueve y tres cuartos. Este intenso drama en que también toma parte la excelente actriz Belle Bennet, llamará poderosamente la atención por el exquisito arte con que está presentada y el desarrollo todo de esta graciosa cinta.

A las dos y ocho y media se proyectará la preciosa cinta por Ken Maynard titulada EL LACERO MISTERIOSO.

El viernes es el día señalado para estreno de la última creación del popular actor Douglas Fairbanks titulada EL GAUCHO, estando en preparación la grandiosa cinta por John Barrymore, EL OTRO YO.

14—F. 1.

Se aboga por la Celebración de los Congresos Universales

El señor Juan Molina Fernández ardiente propagandista internacional hispano, que desde hace algunos años realiza una loable difusión de los progresos de la raza hispana nos ha dirigido una carta de efusiva felicitación por el número extraordinario de rotograbado publicado por el DIARIO DE LA MARINA el domingo último, "fijando para la posteridad en páginas que formarán en las de la Historia de Cuba el progreso obtenido por nuestro pueblo en este cuarto de siglo", como él dice en su atenta misiva.

El señor Molina Fernández se ha dirigido recientemente a los Delegados de la Sexta Conferencia Panamericana, instándolos a que se acuerde por los Gobiernos que ellos representan, la celebración de dos grandes Congresos Universales, uno de Instrucción Pública y otro de Agricultura, a cuyos resultados benéficos fía el autor de esta idea grandes ventajas para el mundo, llevando hasta las más apartadas regiones del planeta, los favores que a la civilización de la Humanidad producirían la aplicación del Radio, Teléfono, Fonógrafos, medios de alumbrado eléctrico, locomoción terrestre, aérea, submarina y cuantos recursos constituyen el legítimo orgullo del hombre de estos tiempos.

ZAYAS BAZAN ETC 36-1

Las noticias recibidas ayer en la Secretaría de Gobernación, aseguran que el comandante Zayas Bazán permanecerá en la ciudad de Camagüey donde se halla, hasta el día 5 del corriente, proponiéndose detener a su regreso en la ciudad de Cárdenas, para asistir con el Vice-Presidente de la República señor La Rosa, a las fiestas que a ambos ofrecen los tres partidos políticos en el pueblo de Máximo Gómez, propendiendo este acto al mejor éxito del plebiscito de la Reforma Constitucional.

Con motivo de este viaje, inesperado para el mismo Secretario del Interior, han tenido que ser pospuestos hasta su regreso, los preparativos del viaje a Isla de Pinos para la inauguración del Presidio Modelo.

¿Va su hija a la escuela con regularidad?

Muchas muchachas faltan a la escuela algunos días de cada mes por enfermedad, lo que, en la mayoría de los casos, es innecesario porque tanto las jóvenes como las mujeres de edad, pueden fortalecerse con el Compuesto Vegetal de Lydia E. Pinkham.

Exija este empaque.

Los muchachas que sufren de agotamiento, insomnio, nerviosidad y falta de apetito, recobrarán nueva fuerza y vigor con el

Compuesto Vegetal de Lydia E. Pinkham

Su hija merece lo mejor en la vida.

De venta en todas las farmacias.

Sarpullido y Excoriaciones

El Licarbo Polvos Antisépticos alivia inmediatamente el ardor del sarpullido y hace desaparecer la erupción. No irrita ni la piel delicadísima de las criaturas. Para el sarpullido de las personas mayores, empléese el Licarbo líquido.

El Licarbo Polvos Antisépticos alivia y cura en seguida las excoriaciones, rupciones y demás irritaciones cutáneas [illegible] los niños. El dolor y la irritación desaparecen como por encanto y el niño siente alivio y contento.

Téngase siempre Licarbo Polvos Antisépticos en el cuarto del niño y aplíquese abundantemente para el sarpullido, las excoriaciones y las irritaciones de la piel.

LICARBO
POLVOS ANTISEPTICOS

M.E.C.D. 2016

ESPECTACULOS

TEATROS

NACIONAL. — No hemos recibido programa.

PAYRET.—9: La Emigrada.

PRINCIPAL DE LA COMEDIA—9 y 15: La Tela.

MARTI.—9 y 30: Hispania; números de variedades por la Compañía de Paco Martínez.

REGINA—8 y 45: Las Musas Latinas; La Tierra de Venus.

ALHAMBRA—8: S. M. el Capricho.— 9 y 15: El Congreso Panamericano.—10 y 30: Un hijo de Pura. Al final de la segunda y de la tercera tandas, presentación de Los Anarutam.

ACTUALIDADES—8: episodio 10 de Quince millones en plata; De la Habana a Oriente.—10: episodio final de Quince millones en plata; El correo aéreo.

CINEMATOGRAFOS

CAMPOAMOR.—Tarde y noche: una revista; una comedia; Juego de damas.

INGLATERRA. — En todas las tandas: El Corazón de Maryland; La Reina de Montmartre; una comedia; una revista.

WILSON.—Tarde y noche: una revista; una comedia; Mala mujer; La ninfa del circo.

VERDUN.—Matinee y nocturna: una cinta cómica; Amor mío; A galope tendido; El niño lindo.

IMPERIO.—Tarde y noche: una cinta cómica; Joyas y perlas; Burla burlando.

LARA.—Tarde y noche: La intrépida Fanny; Un pobre diablo; Susana la Detective.

VIVES.—5 y 15: Ropa bonita.—9 y 15: La Vampiresa de los Folies.

RIALTO.—Tarde y noche: El lacero misterioso; El destino de la carne.

GRIS.—8 y 15: La hija de Valencia.—5 y 15 y 9 y 15: Amoroso alboroto; Señoras, échense algo encima.

RIVOLI (La Sierra, Marianao)—5 y 15: una revista; Los apuros de Anatolia.—8 y 30: La preciosa burladora; Los apuros de Anatolia.

CUBA.—Tarde y noche: Berta la Costurera; Fiebre de publicidad.

WILSON.—5 y 15 y 9 y 30: El Gaucho.— 8 y 30: La fidelidad de una esclava.

NEPTUNO. — 5 y 15 y 9 y 30: Ben Hur. — 8 y 30: La mujer desnuda.

OLIMPIC.—5 y 15 y 9 y 30: Señoras, échense algo encima—8 y 30: Amalos y déjalos.

UNIVERSAL.— Tarde y noche: Acorralados; episodio primero de Las correrías de Smith; El águila solitaria.

APOLO.—5 y 30: Rey de Reyes.—8 y 30: La Venus voladora; Rey de Reyes.

RIVIERA.—5 y 15 y 9 y 15: El niño lindo—8 y 15: Almas sin rumbo.

Los MEJORES VIVERES

VINOS, LICORES Y CHAMPAGNES,

Señora: Al hacer su **FACTURA** RECUERDE que nuestro crédito solo se basa en la CALIDAD de nuestros artículos. Solicite nuestro Catálogo.

"LA VIÑA" REINA 21 Teléfonos: A-1821, A-2072

El homenaje a Don Enrique La Casa. – Despedida de la Compañía del Regina

La función de mañana en el Regina tiene el doble aspecto de homenaje y despedida.

Lo primero porque está consagrada a rendir tributo de admiración y simpatía a don Enrique Lacasa, el primer actor y director de la Compañía, y lo segundo, porque en esa ocasión se despiden del público de la Habana los artistas del señor Leiseca, que inician en seguida una tournée por el interior de la República.

Don Enrique Lacasa que, a sus méritos indiscutibles de actor eminente une sus dotes de caballero intachable, será festejado dignamente por ese público que tantos buenos ratos le debe por su actuación como director artístico del Regina.

Un programa interesantísimo se ha confeccionado.

En él figuran NIÑA RITA, la revista que sirvió para iniciar esta memorable temporada del Regina, y la reposición de LA VERBENA DE LA PALOMA, el sainete de costumbres madrileñas que desde hace mucho tiempo falta de los carteles habaneros.

En el reparto de LA VERBENA DE LA PALOMA, además de don Enrique Lacasa, figuran los principales elementos artísticos del conjunto.

Las localidades, que están a la venta en la contaduría del teatro, se agotan por momentos, ya que la Habana toda se propone prestigiar con su presencia este homenaje a don Enrique Lacasa que, como decimos al comienzo de estas líneas, sirve también para despedida de la compañía del Regina, ya que el viernes debutarán esos artistas en la ciudad de los dos ríos, donde se les espera con impaciencia.

Para esta noche prometen los carteles una función corrida, beneficio al público, que dará comienzo a las ocho y cuarenta y cinco y para la que se ha fijado un peso cincuenta centavos como precio a las lunetas.

El programa se cubre con LAS MUSAS LATINAS y LA TIERRA DE VENUS.

Dos de los más grandes éxitos de la temporada que termina.

218 F-1

HOY MIERCOLES RIALTO TANDAS 3-5¼-9¾

Paramount Film presenta el estreno de

El Destino de la Carne

Grandioso cinedrama por Emil Jannings

MARTI

Febrero 3, 4, 5 y 6

ESTRENO EN CUBA

MANCHA QUE LIMPIA

El soberbio drama de

D. José de Echegaray

Genial interpretación de

CARMEN VIANCE

Exclusiva de

R. Alonso. — Labra, 69.

RIVOLI

LOS APUROS DE ANATOLIA, por Collen Moore

En el elegante palacete del reparto La Sierra, a las cinco y cuarto Variedades Fox, LOS APUROS DE ANATOLIA; de ocho y media a once LA PRECIOSA BURLADORA, por Clara Bow; Variedades Fox; LOS APUROS DE ANATOLIA.

Jueves: ROSAS Y SUEÑOS, por Janet Caynor; Lawrence Gray; SEÑORAS: ECHENSE ALGO ENCIMA, por Virginia Valli.

Viernes: LA CONQUISTA DEL AMOR, por Allen Pringle, Edmund Love EL DESCONOCIDO, por Lon Chaney, Joan Grawford y Herman Kery.

Sábado: SUSANA LA PIANISTA, por Corinne Griffittt y Tom Moore.

Domingo: Matinée, Variedades Fox, CAMILO EN LIO, por Ali St. John; LIMELO OTRA VEZ, por Richard Dix; MUSARAÑAS, por Clyde Cook, y la preciosa cinta HABLA EL MONO, por Olive Borden y Deu Alvarado, película de Circo; en las tandas elegantes la magistral cinta EL OTRO YO, por John Barrymore y Nita Waldi.

Muy pronto, EN CARNE VIVA, por Irene Rich.

EL DESTINO DE LA CARNE, por Emil Jannings.

AMORES DE ANTAÑO, por Ricardo Cortés.

LA CAIDA DE UNA COQUETA, película de gran lujo por las estrellas del arte chino Wiu Wiu, El Gordito y Olive Genring.

Los ómnibus pasan por este teatro. Pasaje: 10 centavos.

192—F. 1

Cine Vives, Vedado

ROPA BONITA
LA VAMPIRESA DE LOS FOLIES

La primera interpretada por las conocidas estrellas Jobyna Ralston y Johnny Walker se exhibirá en las tandas de cinco y cuarto y nueve y cuarto y la segunda interpretada por Lyonel Barrymore y Mirna Loy en la tanda inicial de ocho y cuarto.

Mañana: MALAS LENGUAS, por Mae Bush William Desmond.

Viernes 3: LOS LOBOS GRISES DEL MAR, por Dorothy McKail, Lewell Sherman y William Collien Jr.

Sábado 4: DELIRIO DE SAXOFON, por Eduard Everet Hoston y Mae Bush.

Domingo 5: LOS OJOS DE LA RAZA, por Lyonel Barrymore.

Lunes 6: EL NIÑO LINDO, por Syd Chaplin y Helene Costello.

Miércoles 8: EL GAUCHO, por Douglas Fairbanks.

Jueves 9: EL REY DE REYES, por Cecil B. de Mille.

Viernes 10: LA DAMA DE LAS CAMELIAS, por Norma Talmadge y Gilbert Roland.

TEATROS Y ARTISTAS

LA INAUGURACION DE LA TEMPORADA DE OPERA

EL GRAN TRIUNFO DE BERNARDO DE MURO

De gran acontecimiento artístico de halagadora sorpresa para el público, puede calificarse la primera función ofrecida anoche en el Nacional por la Havana Grand Opera Company.

La sociedad habanera que concurrió al debut, vió como un empresario inteligente, un profundo conocedor del teatro—el maestro Salmaggi— presentaba sin reclame exagerada y ridícula, una magnífica Compañía en la que no desentona ninguno de los elementos necesarios para la interpretación perfecta de una obra lírica.

Junto a los cantantes de primera categoría—casi todos ellos desconocidos para el público de la Habana—Salmaggi presentó un buen coro, una orquesta afinada y nutrida, unas decoraciones y unos trajes positivamente espléndidos. Y sobre ese marco de arte, los artistas pudieron destacar con mayor relieve que nunca el mérito real de su actuación..

Interpretóse El Trovador.

Bernardo de Muro, el primer tenor dramático de nuestra época, ha hecho siempre una creación admirable del protagonista del viejo "spartito" verdiano. La voz de De Muro, amplia y redonda, segura en los agudos y robusta en el centro, se adapta admirablemente a la parte de Manrico, y todos le esperábamos en ella para juzgarle de nuevo, después de varios años de ausencia en los que el gran artista ha recorrido los primeros teatros del mundo cosechando laureles.

Es justicia decir, antes que nada, que Bernardo de Muro resultó plenamente victorioso en la prueba.

Desde el primer momento, cuando dijo exquisitamente el "Desserto sulla terra", el público se dió cuenta de que allí estaba el magnífico tenor de siempre.

Y luego, cuando hizo brillar en el terceto sus potentes agudos, su hermosa voz central y sus hermosos graves, estalló en el teatro una ovación entusiástica, clamorosa, insistente, que obligó a los cantantes a salir a escena vairas veces.

En "Ah, si ben mio" fué uno de los grandes triunfos de Bernardo de Muro en la función de anoche. Es admirable oir como un tenor que posee una voz tan marcadamente dramática como la suya, puede en un momento dado decir tan tiernamente, a "fior di labbro", esa frase inicial!

En la "Pira", como se esperaba, De Muro electrizó a la concurrencia; al público de las alturas como al de los palcos y las lunetas. Se pidió el bis y tuvo que acceder...

Otro de los momentos triunfales de De Muro en la recita de Il Trovatore fué "Ai nostri monti", dicho con inmensa ternura y con delicadeza exquisita.

Clara Jácobo, soprano dramático debutante, venía a nosotros precedida de una reputación excelente.

Los "dilettanti" cubanos que tuviron oportunidad de escucharla en los Estados Unidos nos habían hecho de ella grandes alabanzas.

Pero hemos de confesar sinceramente que su actuación superó en mucho a todos los elogios.

La Jacobo posee una de las voces de soprano dramático mejores que existen hoy.

No solo es amplia, bien timbrada extensa e igual en todos los registros, sino que al mismo tiempo tiene, y esto es una cualidad privativa de los cantantes de primera categoría, una ductilidad asombrosa.

Es fácil encontrar sopranos dramáticos de voz extensa y robusta; pero en cambio es muy difícil encontrar una que, como Clara Jacobo, reuna amplitud, robustez y una ductilidad extraordinaria.

Los agudos de la señorita Jácobo son claros, bien timbrados, seguros. Y su emisión, en todos los registros, es fácil y espontánea.

El público tuvo para ella cálidos aplausos en el primer acto, y en el terceto se impuso triunfalmente junto a De Muro, siendo llamada a escena repetidas veces.

En el aria famosa la Jácobo demostró todas sus facultades ocales y todo su talento de cantante exquisita, y en los concertantes dió pruebas de ser una artista de "primo cartello". Fué aplaudidísima.

Otra artista debutante—Louise Caselotti—hizo loable labor.

La joven mezzo-soprano cantó el aria "Stride la vampa" y obtuvo prolongados aplausos.

Louise Caselotti tiene una voz fresca e igual en todos los registros, de idéntico color en los agudos, en el centro y en los graves.

Su escuela de canto es correcta y en la interpretación dramática de la trágica zingara demostró la joven cantante que posee temperamento hondo.

Interrante cantó plausiblemente el Conde de Luna.

Y el bajo Ruisi fué un óptimo Ferrando. Ruisi tiene una voz hermosa, con extensos agudos y graves amplios, Y, además, dice de manera exquisita, fraseando como todo una maestro. El público tuvo para él loas.

Discretas la Morosini y De Cesares en sus "particelle". Correcto el coro y la orquesta, y positivamente admirables las decoraciones.

Un último elogio para el maestro Alberto Baccolini, que estuvo a admirable altura, revelándose como un "bravo conductor".

El público salió más que satisfecho, complacido de la audición, y el maestro Salmaggi puede estar orgulloso del buen éxito alcanzado.

De Muro obtuvo un succés de primer orden.

UNA ENTREVISTA CON HECTOR DE QUIROGA

Hablamos con Héctor de Quiroga y le hacemos algunas interrogaciones sobre el estreno de Alma Guajira, la obra premiada en el concurso, y el artista rioplatense que lleva por el mundo triunfalmente, con Camila de Quiroga, la bandera del teatro de toda la América latina, nos responde amablemente:

—¿Cuál fué la idea de Camila Quiroga al proponer el concurso para autores cubanos, exclusivamente?

—Rendir un homenaje de sincero afecto a Cuba, suscitando a la vez con el contingente de su arte y de su esfuerzo personal un estímulo eficaz en pro del teatro nacional cubano. Y con esta labor de aproximación espiritual Camila, como actriz y como argentina, ha querido contribuir a estrechar aún más los vínculos que han unido siempre a nuestra patria con esta tierra noble y hospitalaria. Gran rol han representado en todos los tiempos los artistas ambulantes en el mantenimiento de relaciones entre los pueblos y en el cultivo de sus costumbres y tradiciones. El escenario ha sido siempre la tribuna más elocuente para llegar al corazón del pueblo, sin distinción de clases ni categorías sociales. ¿Qué razón tiene mi gran amigo, el eminente escritor Baldomero Sanín Cano, cuando dice: "Los actores ambulantes procedentes de España han hecho, durante tres cuartos de siglo, más por la fraternidad de la raza que todos los gobiernos españoles y las uniones hispanoamericanas con la prodigalidad de sus condecoraciones y decretos, y con toda la vehemencia de sus discursos de sobremesa. La lengua, el arte y las tradiciones forman un lazo más firme y más tenaz que todo el artificio de las relaciones oficiales cuya pompa, vacía de sentido para el público de los dos mundos, más bien suscita la sonrisa y el comentario regocijado de los humoristas profesnonales"?

—¿Qué opinión tiene usted sobre la actitud de la Secretaría de Instrucción Pública y Bellas Artes al oficializar mediante un decreto la iniciativa de Camila Quiroga, que es, a nuestro juicio, la intérprete mejor y más completa del teatro de nuestros tiempos?

—Que ha colaborado con plausible entusiasmo a la estupenda obra de nacionalismo y a los altos ideales democráticos que viene desarrollando con inquebrantable tesón el honorable señor Presidente General Gerardo Machado. La grandeza de la patria no sólo finca en su prosperidad económica. Y, al oficializar un concurso teatral, este Gobierno ha dado un gran ejemplo de patriotismo a otros países de América, demostrando a la vez que Cuba, emporio de azúcar y tabaco, es también cuna de civilización espiritual, y que las inquietudes artísticas que agitan su potencia intelectual no son ajenas a su progreso y engrandecimiento.

—¿Regresaron ustedes de Nueva York con el exclusivo propósito de estrenar la obra que el Jurado designara con el Primer Premio?

—Exclusivamente, sí señor. Era una cita de honor a la cual no podíamos faltar. Y a pesar de los enormes pérdidas que nos ha originado la ampliación de la temporada para dar lugar al fallo del Jurado, nos sentimos altamente compensados con el resultado moral y artístico del concurso.

—¿Qué juicio han formado usted y su esposa de la conducta de los señores miembros del Jurado?

—Altamente favorable y honroso. Los señores jurados, dentro de la más absoluta independencia de criterio, han obrado con ecuanimidad y justicia, asignando los premios a las obras que por sus méritos intrínsecos y su estructura literaria y escénica se han hecho acreedores a tan elevada mención.

Por lo demás, el público, juez supremo e inapelable, acaba de consagrar con éxito verdaderamente clamoroso y sin precedentes el estreno de "Alma guajira", de Marcelo Salinas, la obra que conquistó el Primer Premio, por unanimidad, sobre las treinta y nueve producciones presentadas a este certamen. Este es, pues, el mejor elogio a la irreprochable probidad del Jurado Calificador.

—¿Qué piensa usted de Marcelo Salinas?

—No puedo, así, de pronto, juzgar al novel autor. La pintura de ambiente y de tipos que ha trazado de mano maestra en "Alma guajira" acusan en él singulares disposiciones para la literatura dramática. Creo que con estudio y perseverancia puede producir obras muy interesantes. Dentro de este hombre silencioso y pensativo, que se preocupa por pasar inadvertido, creo que vive, en estado embrionario, un gran dramaturgo. Encuentro en su iniciación muchos puntos de contacto con aquellos muchachones soñadores y modestos que fueron más tarde los prestigiosos autores rioplatenses Florencio Sánchez, Ernesto Herrera, José de Maturana, Rodolfo González Pacheco y otros. Al plasmar su primer ensayo en el ambiente costumbrista, coincide también con los primeros pasos del teatro argentino, cuyo carácter distintivo fué precisamente la insistencia de sus creadores en no apartarse del tipo nacional para la descripción de caracteres, y en no salir de la vida argentina al trasplantar al tablado las costumbres. Los ensayos de obras psicológicas y de teatro de ideas vinieron mucho después.

Infórmenos sobre la obra titulada "Tiempo muerto", de Jorge Mañach, que alcanzó el segundo premio.

—Aunque de índole diversa, la pieza de Mañach merece considerarse como de igual categoría a la que ocupó el primer puesto. "Tiempo muerto" pertenece al género denominado alta comedia. El talentoso autor ha buscado en otros medios sociales de selección los motivos para su obra, que no por carecer de indumentaria criolla y de modismos en el léxico deja de ser de ambiente genuinamente cubano. Su heroína, Adriana, en torno de la cual jira toda la comedia, funde en su espíritu todos los rasgos psicológicos de la moderna mujer cubana. Está admirablemente dialogada, en estilo pulcro y delicado. Revélase en ella el literato de buena cepa, perito en sugestiones y matices, hábil

Continúa en la página NUEVE

HOY • FAUSTO • HOY
5¼ - 9¾ 5¼ - 9¾

GRAN ESTRENO

La Paramount Films presenta a

JOHN BARRYMORE

con el concurso de

NITA NALDI

en la sensacional producción

AMERICA ADVERTISING A-9638

EL OTRO YO

La mas brillante interpretación del genial actor

UNA TRAGEDIA DE BARTOLOME SOLER

Bartolomé Soler, el recio novelista, que con su "Marcos Villari" se ha colocado en el primer plano de la moderna novela española, dará el próximo jueves 2 de Febrero una lectura pública de su tragedia rústica "Andrea".

Este acto ha sido organizado por "1928", la revista de avance que dirigen Juan Marinello, JoJrge Mañach, Francisco Ichaso, Félix Lizaso y José Z. .Tallet. Se efectuará en la Sala Falcón, a las nueve p.m.

Francisco Ichaso hará la presentación del dramaturgo y dirá algunas palabras en torno a su personalidad y a su obra.

"1928" invita al público a este acto y muy particularmente a nuestros comediógrafos, críticos teatrales, escritores y artistas.

FUNCION BENEFICA EN TOSCA, PRO BUSTO DEL DR. DELFIN

Organizada por el Comité Gestor "Pro Busto del Doctor Delfín" que preside la señora Dulce Mª Saínz de la Peña, que con su habitual entusiasmo ha logrado preparar un excelente programa, se celebrará el sábado 11 de febrero, a las dos y media, p. m., en el teatro "Tosca", de la Víbora, una función benéfica, que de seguro tendrá la protección de cuantos no han olvidado la obra pía del doctor Delfín, en cuya Granja de Luyanó se sostiene y educa a cerca de 80 niños pobres.

NOTAS PERSONALES

MR. WATERMAN Y SEÑORA

En compañía de su elegante esposa ha llegado a esta Ciudad Mr. Max Waterman, acaudalado comerciante de New York, miembro de la prestigiosa firma de Waterman and Company.

Mr. y Mrs. Waterman se proponen pasar dos semanas en la Habana y se hallan hospedados en un lujoso apartamento del Hotel Almendares.

Durante su estancia en la capital, Mr. Waterman se propone realizar las gestiones necesarias al objeto de establecer aquí una agencia o sucursal de su reputada firma, dedicada a la exportación de frutas finas y legumbres.

Damos la más cordial bienvenida a tan distinguidos visitantes y les deseamos una grata estancia entre nosotros.

MANRIQUE DE LAGUNA

Procedente de Méjico, donde lo llevaron sus negocios, regresó en el día de ayer a esta Capital nuestro estimado amigo el señor Manrique de Laguna, comerciante de esta plaza.

Sea bienvenido.

PALABRAS DEL DR. MARTINEZ ORTIZ ANTE LOS PERIODISTAS PANAMERICANOS

El secretario de Estado, doctor Martínez Ortiz, en el discurso que pronunció en la recepción que la Asociación de Repórters preparó a los periodistas panamericanos, declaró anoche que el Presidente Calles está dirigiendo al pueblo mejicano a un nuevo progreso, con el enriquecimiento del espíritu nacional y el desarrollo de todos los sectores de la cultura y actividad nacional.

El señor Ortiz hizo ver lo caluroso de la amistad méjico-cubana y explicó sus vínculos históricos, que datan desde los inicios de la época conolial. Añadió, que el gobierno de Calles está buscando el adecuado lugar en el progreso y en la civilización a los mejicanos.

El secretario cubano rindió un elocuente tributo a los Estados Unidos por la parte que han tenido en la conquista de la libertad de Cuba, y declaró que la política cubana seguirfa basándose en la absoluta confianza en los Estados Unidos. "La mayor aspiración de Cuba —dijo—es ser agente y vehículo de una compenetración más íntima entre los pueblos latinos y anglo-sajones de este continente".

DE MARIANAO

FIESTA DEL CLUB ATLETICO

El Club Atlético de Marianao que se inauguró brillantemente el día primero de Enero, prepara un gran baile de disfraz para el día tres del actual con el Jazz Band de Palau y el Sexteto Habanero.

La fiesta se efectuará en la Quinta San Antonio, Colegio Inglés, y dada la animación que existe entre las familias de Marianao para asistir a la misma, los amplios salones de la finca resultarán pequeños para contener la concurrencia. — El Corresponsal.

TEATRO DEL PRADO

VIERNES 3

Gran estreno en Cuba.

Fernández presenta el estupendo y sentimental drama

"EN CARNE VIVA"

con IRENE RICH, WILLIAM COLLIER Jr., y AUDREY FERRIS

Diana, la mujer más bella, y la única que habitaba en la guarnición en pleno desierto codiciada por miles de hombres sedientos de amor.

Surge la tragedia conyugal y Diana enseña entonces su alma pura a flor de carne; esto es

"EN CARNE VIVA"

La vida de una hermosa hembra en el desierto.

Una Vencedora "Presentación Fernández". Virtudes, 36.

DEL ARCHIVO DE DOÑA GOLORINA

Versos que en atención a sus útiles consejos dedica la señora Eusebia Padilla, Vda. de Rodríguez, de Cienfuegos, calle San Luis 56.

Esta flamante pastilla,
fabricada en Europa,
es para teñir la ropa
de un color firme que brilla.
Y al desleirse la estilla
con el agua bien caliente,
la tela correspondiente,
se hierve en el momento
y da un procedimiento,
magnífico y reluciente.
Yo que a teñir me dedico,
y que la he usado tanto,
es ahorro y adelanto,
para el pobre y para el rico.
Por eso me sacrifico,
y hago saber francamente
el resultado patente
legítimo y superior
que da un fuerte color
magnífico y reluciente.

Este es el "WIKI"

NO ACEPTE NINGUN OTRO

De venta por

HNOS. FERREIRO Y COMPAÑIA

RICLA, Muralla, No. 98

HOY • Teatro PRADO • HOY

ESTRENO EN CUBA — 5 Y 9 HORA FIJA

Bajo la dirección de la PARAMOUNT FILMS de CUBA S.A.

Medal Film Cº presenta a

WILLIAM BOYD

el genial intérprete del "BOTERO DEL VOLGA"

con

BESSIE LOVE

en

EL CADETE DE WEST POINT

El relato interesante de la formación de un hombre - Escenas pintorescas de la vida en esta famosa academia

MUSICA ESPECIAL por la orquesta que dirige el profesor JOAQUIN MOLINA

AMERICA ADVERTISING A-9638

PRODUCCIÓN DE MILLE

exclusiva de MEDAL FILM Cº

E. Palma 92-A

(VEASE MAS TEATROS EN LAS PAGINAS 7, 9 Y 10)

HOY

CAMPOAMOR HOY

FIRST NATIONAL PRESENTA el estreno en Cuba de la graciosísima comedia:

JUEGO de DAMAS

por DORIS KENYON, LOUISE FAZENDA y LLOYD HUGHES

EN TADAS ELEGANTES DE 5 Y 9-1|2

ADEMAS DE ESTA INTERESANTE COMEDIA

¡LA MARAVILLA DEL SIGLO! PELICULA HABLADA

CON EL SIGUIENTE PROGRAMA:

HIMNO NACIONAL por la Banda de Artillería.
DISCURSO DEL HONORABLE GENERAL MACHADO.
DISCURSO DEL SR. CARLOS MANUEL DE CESPEDES.
UN FADO EN PORTUGUES, por CONCHITA PIQUER.
CANCIONES AMERICANAS por los RODES FRANKS.
EVA LEONI en el aria de Rigoletto "CARO NOME".

PRECIOS TANDAS ELEGANTES

Asientos de Palco, $0.80.—Butacas, $0.40

Lunetas, 60 centavos.—Tertulia, 20 centavos.

Viernes 3: Mata Hari, LA BAILARINA TRAGICA

M.E.C.D. 2016

JUEGOS DE ROPA INTERIOR

Para Señoras, desde $1.65

Desde este insignificante precio tenemos una bonita colección de preciosos juegos de fina batista y opal, muy finamente bordados y calados, en colores de dedicados tonos.

MUSELINA SUIZA — *a 20 centavos* — *EN TODOS COLORES*

TUL ILUSION DE SEDA — *a 20 centavos* — *EN TODOS COLORES*

LA ELEGANTE

NEPTUNO Y AGUILA — TELEFONO. M-1799

LAS UNICAS TIENDAS CON PRECIO DE ALMACEN

MURALLA Y COMPOSTELA — TELEFONO. A-3372

Pulido el Mago de los Tangos, en el Riviera presentará un bello programa. - Esta noche cantará en el Cine "Tosca"

Ha despertado inmensos, vivísimos deseos para asistir a la magnífica función especial que ha preparado la Empresa Sánchez para presentar por primera vez en el Vedado al eximio barítono español Juan Pulido, el Mago de los Tangos, en la noche del próximo viernes, Día de Moda.

Esa noche aparecerá el Riviera como en sus mejores funciones de gala, completamente lleno y al que concurrirá todo el culto y distinguido público del Vedado. Para demostrar también la popularidad enorme que tiene este ilustre cantante, baste decir que muchas localidades también han sido vendidas entre importantes elementos de Jesús del Monte y la Habana.

Forma parte de ese programa la exhibición de la grandiosa cinta titulada SU HORA, basada en la renombrada novela del mismo título escrita por Elinor Glynn, interpretada por John Gilbert y Aileen Pringle.

Los números que cantará son los siguientes: las famosas canciones Dónde estás, corazón; Amapola y El Botero del Volga. Del repertorio cubano figuran: Besos, de Lecuona; La Guinda, de Delfín; y Corazón, de Sánchez de Fuentes.

Entre los tangos están: Galleguita; Por qué nos has venido; A media luz, y el famosísimo Chau Chau. Un programa insuperable.

Esta noche cantará Pulido por especial deferencia a la Empresa del teatro Tosca, de Jesús del Monte.

Ayer se había vendido casi la mitad del teatro, pues el entusiasmo que ha despertado el anuncio de la función de Pulido entre el público de ese simpático barrio sólo tiene comparación con el que ha producido en el Vedado.

Tanto en uno como en el otro, habrán de resultar las dos funciones dos grandísimos éxitos económicos y también artísticos.

El sábado próximo saldrá para Matanzas, donde ofrecerá en el Teatro Sauto un programa de canciones y tangos.

Deseamos hacer constar al público que Pulido cantará la canción de El Botero del Volga en la misma texitura en que la canta el formidable bajo Feodor Chaliapin, creador de la canción, y que la versión castellana de la misma está escrita por él.

229 F-1

Warwick Ward, el principal actor de "Pecadora..? fué protagonista de ruidoso suceso social

Segura en el elenco de excelentes artistas que secundan a Francesca Bertini en su magna creación cinematográfica ¿PECADORA...? en el rol principal masculino, el famoso artista inglés Warwick Ward, galante, apuesto, elegante de modales distinguidos y aureolado por una historia de amores que seduce e intriga.

Warwick Ward, interpretó uno de los principales papeles de una cinta alemana que obtuvo gran éxito en los boulevares parisinos. En París los grandes cinemas de los boulevares consagran una película al igual que sucede en los grandes teatros de Broadway, como en la Habana, ocurre con las cintas estrenadas en Campoamor. Y en pleno cine surgió el drama, por causa de Warwick Ward. Un norteamericano, cuya esposa trabajaba también en la cinta referida, y que lo abandonó para seguir al arrogante joven galán, se suicidó frente al blanco lienzo luminoso.

Las coincidencias de la vida: el drama aparecía en la pantalla, que constituía el argumento de la película, reproducido en la vida real.

Tal es Warwick Ward, el seductor intérprete, junto con Francesca Bertini, de la admirable producción PECADORA...?, que en breve será estrenada en la Habana.

206 F-1

CINE TRIANON

"EL GAUCHO", POR ULTIMA VEZ HOY EN "TRIANON"

Las tandas aristocráticas de cinco y cuarto y nueve y media serán cubiertas hoy en TRIANON con nuevas exhibiciones de la famosa película de Douglas Fairbanks y Lupe Vélez, titulada EL GAUCHO.

En la tanda de la ocho y media se proyectará LA FIDELIDAD DE UNA ESCLAVA, por las hermanas Duncan.

Mañana jueves: BEN HUR.

El viernes de moda y el sábado: EL DESCONOCIDO, por Lon Chaney.

En la semana próxima: REY DE REYES; SUSANA LA PIANISTA.

13 F-1

TRIANON

ELEGANTE MODELO

En Charol Negro Godo

(Tacón alto y mediano)

Vea este otro elegante modelo que con varios más hemos rebajado de precio, por estar desurtido.

TRIANON

HNOS. ALVAREZ

Neptuno y S. Nicolás

Teléfono A-7004.

HABANERAS

(Viene de la página 7)

EN EL PRINCIPAL

MARTES DE MODA

María Tubau.

La actriz de la simpatía.

Anoche, en la representación de la regocijada comedia **Se desea un huésped**, recibió los más calurosos aplausos del público reunido en la sala del Principal.

Público numeroso, como siempre los días de moda, del cual destacaré el concurso de señoras y señoritas que era su mejor gala.

Señoras:

Mina Pérez Chaumont Viuda de Truffin.

Lola Soto Navarro de Lasa.

Adolfina Solís de Gelats; Julieta de Sena de Celorio, Herminia del Monte de Betancourt, Josefina Baldasano de Herrera, Alicia Herrera de Govantes, Ivonne Giberga de Godinez.

Margarita Alacán de Leret, Dulce María Estrada de Castellanos, María Antonia Alsina Viuda de Briel, Josefina Sandoval de Angulo, Fina Carbó de Santeiro, Minita Rasco de Rasco, Margarita Argilagos de Salaya, Teté de la Puente Viuda de Salaya, Josefina Oltra de Casuso.

Emilia Amaral de González Iglesias, María Scheldon de Blanco, María Pepa Ovich de Scheldon, Adolfina Piña de Planas, María Teresa Collazo de Morales, Elena Crespo Viuda de Vidal, Herminia Olivera de Abril, Ana Teresa Coll de Michelena, Silvia Vieites de Maxwell.

Enriqueta García de Balsells, Ana Yanes de Navas, Clementina Navas de Fernández, Dulce María Grau de Balsells, Consuelo Rodríguez Viuda de Angulo, María Martínez de Aragonés.

Isabel Enríquez de González Bravo, Aurelia Junco de González Bravo, Joaquina García Viuda de Fernández, Lola Renal de Solórzano, Consuelo Carreño de Sirven, Asunción Escobar de Sust, Dulce María Calvet de Beltrán.

Ana María Fernández de Arissó, Elia Armengol de Lagarde, Eloísa Ortega de Rovirosa, Lolita Ramiz de Colete, Dolores López de Domínguez, Josefa Domínguez Viuda de Domínguez, Inés Soto de Menéndez, Celia Soto de Urruela, Estela M. de Trápaga, Araceli Bárcenas Viuda de Díaz.

Señoritas:

Sarita Gutiérrez, Clarita Argilagos, Josefina Ferrer, Pepita Casuso, Berta Hernández, Esther Herrera, Eloísa Angulo, María Antonieta Calás.

Candelaria Calás, Lydia Briel, Carmen Blanco, Dorah Screldon, María Eulalia Blanco, Luz Pons Aguilera, Monoha Aedo, Rebeca Aedo, Zoila y Josefina Díaz.

Margarita López Gobel, Consuelo Zamora, Graziella Abril, Nenita y Caridad Abril, Mundita y Carmita Fernández García, Celina Rodríguez Puentes.

Sofía Martínez Durán, Margot Pestana, Consuelito Rodríguez, Carmen y Mercedes Grau, Cuca González, Monona González, Zoila y Margarita Ventura.

Margarita Frigola, Amparo García Rivero, Nena y Leopoldina Arissó, Mercedita Sirven.

Sergia y Carmen Valdés.

María y Josefina Menéndez.

Va La Tela hoy.

Creación de López Somoza.

EL CINE DE LA CALLE 23

Riviera.

El elegante cine del Vedado.

Anoche, en la exhibición de **El niño lindo**, aparecía aquella sala como es patrimonio ya de sus días de moda.

Muy favorecida.

En plena animación.

Bastará a demostrarlo la relación que aquí doy del concurso social que era gala y realce de la velada.

En primer término Carmen Ledón de Mendieta.

Conchita Morales de García Montes.

Nena Vila de Alvarez, Nena González Etchegoyen de Maruri, Felicia Cartaya de Ferrer, María Elena Núñez de Sánchez, Esther Hernández de Dulzaides, Juana Hernández de Estrugo, Ana Vilalta de Sauza, María Franca de Rodríguez.

Consuelo Nadal Vda. de Griffith.

Beba Larrea.

Leonor Carratala Vda. de Sauza, Estrella González de Figueroa, Josefina Fontanet de González, Eloísa de Fontanet, Floraida Fernández de Tolón, Emelina Díaz de Parajón, Amparito Polo Vda. de Jorrín, Julia Ruiz de Ruiz, Aihdee Ruiz de Porras, Onelia Ruiz de Porras, Fausta Fernández de Soliño, Aurora H. de Valdés Fauly, María Victoria Bravo de Quiroga, María Teresa Ulacia de Casuso.

Y la siempre elegante y airosa señora Estela Alonso de Nodarse.

Entre las señoritas: Lourdes y María Antonia de Cárdenas, Fany Ferrer, Carmita y Sarah Radillo, Rosita, Amparito y Bertha Lanza, Esther Oyarzabal, Nena González Etchegoyen, Silvia y Consuelo Griffith, Alicia Figueroa.

Carmita Mendieta.

Encarnación Cruset.

Lolita García, Elisenda Andiña, María y Beba Portuondo, Lily, Silvia y Elía Pascual, Aída Canosa, Hilda Sarri, Lily Mendoza, Silvia Menocal, Cuca Pina, Gloria Fernández de Velasco, Adriana Valdés Fauly, Sarah y Leonor Soliño, Liliam Cordovés, Nena Romero, Merché Alonso, Paulina Menéndez, Esther Alonso, Carmita Ortiz.

Margarita Sorzano.

Emma Recio.

Rosita Triana, Bebita Recio, Mary Viodo, Aída Canosa, Silvia Rodríguez Polo, Conchita de Cárdenas, Raquel Larios, Rosita y Eulalia Mora, Rosita Suárez, Lucrecia Martínez, María Victoria Henríquez.

Y las encantadoras señoritas Crabb.

El regalo le fué entregado a la señorita Sisa Antón.

El viernes próximo, y por única vez, cantará el notable barítono español Juan Pulido en el Cine Riviera.

El Mago de los Tangos y las Canciones, que tanto se hizo aplaudir el domingo en los **Piratas**, cantará a petición **Chau Chau** y **A media luz**, sus dos mayores éxitos del Nacional.

Regirán precios populares.

A base de un peso la luneta.

Continúa en la página ONCE

COLONIA — NARCISO AZUL DE Mury Paris.

Esencias, Loción, Polvos, Jabón.

TEATROS Y ARTISTAS

Viene de la página OCHO

en la paradoja, que sabe pulir la frase con exquisita elegancia. Indudablemente, Mañach está llamado a ocupar un lugar preponderante en la dramaturgia nacional.

—¿Además de las dos obras premiadas cree usted que se han presentado otros trabajos dignos de consideración?

—¡Ya lo creo! Varios. Y ese, precisamente, ha sido uno de los resultados más halagüeños de este concurso: despertar el interés por la dramaturgia nacional a una pléyade de autores capaces de fundar un teatro propio que en nada tendría que envidiar al de otros países, si no abandonaran la ardua tarea de convertir en realidad tan bella esperanza.

—Sí, pero usted sabe que los autores no cuentan aquí con la eficaz colaboración de intérpretes propios.

—Tampoco los contaba el teatro argentino en sus comienzos. Aún cuando los ensayos de teatro criollo no dejaron de existir nunca, desde que hicieron su aparición en la época de la colonia, puede decirse que su verdadera historia data de poco más de un cuarto de siglo, y los primeros propusores del teatro rioplatense hubieron de luchar empeñosamente para ver representadas sus obras, pues a la carencia absoluta de actores nacionales se agregaba la indiferencia y hasta la resistencia de los extranjeros — que venían a las Indias Occidentales exclusivamente a hacer "su negocio"— que no se prestaban a interpretarlas por motivos diversos. El teatro gauchesco nos dió actores y esa es su gloria. Desde el punto de vista literario tal vez marque un retroceso, pues lo que antes fuera tragedia clásico o drama romántico, tuvo que descender a melodrama burdo y primitivo, para ponerse al nivel de intérpretes balbucientes y rudimentarios. Por tales causas, puede considerarse, que el teatro argentino nació en realidad en el picadero, donde las pantominas y los dramas de origen gaucho completaban la segunda parte del programa que iba precedido de los números ecuestres y actos acrobáticos en los circos cosmopolitas, que a la sazón funcionaban en Buenos Aires. Y así, en escala ascendente, el teatro sudamericano de la actualidad empieza en el momento en que se trasplanta de la arena del circo al escenario, "emprendiendo — dice Jean Paul — una lenta marcha de retorno hacia las alturas espirituales, de donde salió en la época colonial, después de retemplarse y renovarse en su contacto con el pueblo, del cual ha sacado y lleva ahora consigo lo que hasta entonces no tuviera: intérpretes". A un mismo tiempo, puede decirse, se lanzaron a la magna empresa de fundar un teatro propio: autores, intérpretes, directores de escena, críticos, escenógrafos, etc. Y mientras los productores perfeccionaban paulatinamente su labor en un ansia de constante mejoramiento, los bisoños actores encauzaban su intuición y su esfuerzo en la misma corriente de renovación, contribuyendo a formar sólidamente los cimientos de esa obra patriótica, que había de pasar a ser en poco tiempo, de una aspiración en marcha, una indiscutible realidad. Y cinco lustros han bastado para que su vigorosa contextura ideológica y moral se traduzca en un caudal considerable de substancia artística e intelectiva de excelente calidad.

—Es usted, amigo Quiroga, un verdadero apóstol del teatro de su patria. A su acendrado espíritu argentinista une usted una energía férrea y un sano optimismo que contagia y reconforta. Y dígame, ¿a dónde va ahora su Compañía?

—A México; tierra de promisión para los artistas!... Pueblo de extraordinaria sensibilidad, donde todas las manifestaciones de arte son acogidas con devoción y entusiasmo. Actuaremos en el teatro Arbeu, el escenario de más vieja y respetable tradición, en el cual Camila realizó sus dos brillantísimas temporadas anteriores, de grata recordación! Luego, pasaremos a Europa, con el propósito de actuar otra vez en París y hacer después una "tournée" por Italia y España antes de regresar a nuestra patria.

—El cable ha difundido por el mundo la grata nueva que Su Majestad Don Alfonso XIII se ha interesado vivamente porque Camila Quiroga concurra con su excelente compañía a la Exposición de Sevilla.

—Efectivamente. Desde nuestra primera visita a la madre patria, el Rey de España nos honró con su amistad y tuvo para nuestra labor de confraternidad racial los más cálidos elogios. Encomendó a su secretario, el señor Conde de Bulnes, que gestionara del Comisario Regio señor Cruz Conde la concesión del gran teatro que se construye en la sede de la Exposición por el término de un mes, para Camila; y el señor Comisario Regio se apresuró a complacer la real solicitud cediéndonos el mencionado teatro por todo el tiempo que deseáramos. Es un alto honor para Camila realizar su temporada en Sevilla bajo tan augustos auspicios.

—¿Quiere decir que el teatro argentino tendrá un sitio de honor en la Exposición Ibero-Americana de Sevilla?

—El teatro de Hispanoamérica, querrá usted decir. Pues, Camila, consagrada por todos los públicos y la prensa de América latina como la intérprete más genuina de la raza, se ha impuesto la honrosa misión de llevar a Sevilla la representación teatral de siete países hermanos: Argentina, Chile, Uruguay, Colombia, México, Perú y ahora Cuba, con la incorporación de "Alma guajira" y "Tiempo muerto" a su extenso repertorio.

—Razón tiene el gran crítico Ricardo Walter Stubbs al decir en su último libro: "el Continente proclama a Camila Quiroga símbolo de su espíritu soñador y sentimental, y, al rodar los años por el abismo del tiempo, el nombre de la genial comedianta se erguirá, cada vez más alto, sobre la cumbre de sus méritos".

José López GOLDARAS

LA ISLA DE CUBA

LA CASA MAS POPULAR — MONTE 55 y 57 — LA QUE MAS BARATO VENDE

HOY COMIENZA LA VENTA BALANCE

LOS PRECIOS QUE HABRIAMOS DE REBAJAR AL ANOTAR Y CONTAR LAS MERCANCIAS LOS REBAJAMOS AHORA MISMO Y ASI PODREMOS OFRECER A NUESTROS CLIENTES TODOS LOS ARTICULOS EN EXISTENCIA A COMO COSTARIAN EN FABRICA ACTUALMENTE.

SEDAS AL COSTO

Venderemos al costo nuestro completo surtido de SEDAS durante el mes de FEBRERO. CREPES, FOULARDS, TAFETANES, CHARMEUSSES, SATINES, VOILES, LAMES, TISSUES Y FALLAS, así como también los TERCIOPELOS Y LANAS. Tenemos gran diversidad de clases en estas SEDAS. En colores enteros y en modernos estampados.

TUNICAS DE PALLE

PARA LUCIR EN LOS PROXIMOS BAILES.

EN GRAN VARIEDAD DE COLORES DE MODA.

ENORMEMENTE REBAJADAS

LAS DE 50 PESOS LAS HEMOS REBAJADO. . .a 30 PESOS
LAS DE 40 PESOS LAS HEMOS REBAJADO. . .a 25 PESOS
LAS DE 35 PESOS LAS HEMOS REBAJADO. . .a 20 PESOS
LAS DE 30 PESOS LAS HEMOS REBAJADO. . .a 18 PESOS

SERPENTINAS ALEMANAS más baratas que nadie

CREPE DE CHINA — *a 50 ctvos.* — EN TODOS LOS COLORES

RASO "LIBERTY" — *a 7 ctvos. vara* — La pieza de 8 varas a 50 ctvos.

CINE CUBA

Suárez y Corralés.—Teléfono M-5556

Magnífico programa es el anunciado para hoy miércoles en el confortable cine de la calle de Suárez. Van hoy a la pantalla en las dos funciones a las cinco y cuarto y a las ocho y cuarto, dos excelentes películas del repertorio Fox Film, FIEBRE DE PUBLICIDAD, de hilarante asunto cómico maravillosamente interpretada por la bellísima estrella Lou Moran, y BERTA LA COSTURERA, creación afortunadísima de Magde Bellamy.

Mañana: Gran Función extraordinaria con PADRINO DE BODA, por Raymond Griffith, y EL LAZO SAGRADO, por Virginia Valli, y diez y ocho números de variedad.

Viernes 3: EL ANGEL DE BROADWAY, por Leatrice Joy.

Sábado 4: EL CAPITAN SALVACION, por Paulina Starke.

Domingo 5: LOS LOBOS GRISES DEL MAR y CHANG.

Jueves 9: EL NIÑO LINDO, por Syd Chaplin.

193—F. 1

GRANDES ALMACENES

LOS PRECIOS FIJOS

REINA y AGUILA

Lo mejor, a poco costo

Para un buen Disfraz

Tenemos nosotros todo cuanto podáis necesitar para confeccionar un bonito disfraz, empezando por la TELA que pudiera ser Tul ilusión, Seda espejo, Burato, Tafetán, Raso, Cretona, Organdí, Tarlatana u otros muchos géneros propios para el caso, y acabando por una lista interminable de adornos como estos: Brillantes, Perlas y Piedras de todos colodes, Cascabeles, Campa-nillas, Monedas y Estrellas de todos tamaños doradas y plateadas, Lentejuelas y Mostacillas en gran variedad de colores, Pompones de fibra y de estambre, Encajes de metal y otras muchas novedades.

No mencionamos los precios por ser de todos sabido que si nadie puede igualarlos, mucho menos habrá quien los mejore.

¿Porqué No? Un Cutis de Terciopelo Fresco, Bello y Hechicero

Si está Vd. disgustada con la apariencia de su cutis y desea una piel fresca y radiante—empiece hoy el tratamiento WOODBURY.

Su cutis cambia de día en día. Una capa o epidermis muere y otra nueva nace en su lugar.

Conserve esta nueva epidermis con el tratamiento JABON FACIAL WOODBURY.

Explicado en el folleto que acompaña cada pastilla de jabón. Miles de señoras y señoritas han obtenido un nuevo cutis con el tratamiento WOODBURY.

Obtenga una pastilla de JABON WOODBURY hoy, en su droguería, perfumería o sedería. Empiece a usarlo esta noche y observe como casi inmediatamente su cutis mejorará en apariencia.

Una pastilla de JABON WOODBURY dura de 4 a 6 semanas para uso general y para el tratamiento del cutis. El JABON WOODBURY es también envasado en cajitas de 3 jabones.

El jabón Facial Woodbury es fabricado por "The Andrew Jergens Co." quienes son también los fabricantes de la "Crema Facial" y "Polvo Facial" marca Woodbury.

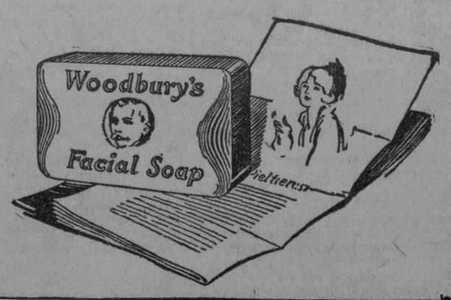

Agente General:
SR. FLORENTINO GARCIA
Apartado 1654, Habana

M.E.C.D. 2016

Tribunales

Absuelto por Segunda Vez el Famoso Cantador y Guitarrista Manuel Corona

EL FISCAL RETIRO LA ACUSACION CONTRA EL Y CONTRA MANUEL BLANCO, ACUSADOS DE EXPENDICION DE BILLTES DE BANCO FALSOS

¿Es el curanderismo un delito según el Código Penal?

ABSUELTO UN CONOCIDO COMERCIANTE DE ESTA PLAZA.—RECURSO DE UN ACUSADOR, QUE PROSPERA. — VARIOS INDULTOS RECOMENDADOS AL SEÑOR PRESIDENTE DE LA REPUBLICA. — DISTINTAS DEMANDAS RESUELTAS POR LA SALA DE LO CIVIL DE LA AUDIENCIA.—JUICIOS ORALES CELEBRADOS AYER TARDE EN LAS SALAS DE LO CRIMINAL. — OTRAS NOTICIAS DE LOS TRIBUNALES

EN EL SUPREMO

Recurso de un acusado con lugar

Ha dictado sentencia la Sala de lo Criminal del Tribunal Supremo, declarando con lugar el recurso de casación que, por infracción de ley, estableciera el acusador particular Luis Ramón Olivo, impugnando el fallo de la Audiencia de Oriente, que absolvió al procesado José Azofra y Rizzo del delito de estafa que le atribuyera el recurrente.

La Sala en su segunda sentencia condena a Azofra, como autor de un delito de estafa a la pena de dos meses y un día de arresto mayor y multa de quinientos pesos.

SEÑALAMIENTOS PARA HOY

Sala de lo Civil

Habana. Contencioso-administrativo. Evelio Aenlle contra la Administración General del Estado. Ponente doctor Avendaño.

Habana. Contencioso-administrativo. José Ruiz contra la Administración General del Estado. Ponente doctor Figueroa.

Pinar del Río. Tercería. Celestino Rodríguez contra Alfredo Roche. Ponente: doctor Figueroa. Letrado: doctor Alfonso.

Oriente: Ramón Góngora contra Ramos Arencibia. Ponente: doctor Avendaño. Letrado: doctor Portocarrero.

Sala de lo Criminal

Habana. Disparos. Néstor Cruz. Ponente: Doctor Palma.

Pinar del Río. Robo. Justo Martínez. Ponente: doctor Vandama.

Camagüey: Imprudencia. José M. Mujica. Ponente: doctor Bordenave.

Santa Clara. Robo. Sinforiano García. Ponente: doctor Rabell.

Camagüey. Asesinato. Máximo Carbonell. Ponente doctor Salcedo.

Habana. Falsificación de marca industrial. Alfonso Rodríguez. Ponente doctor Palma.

EN LA AUDIENCIA

Absuelto por segunda vez el cantador Corona

En la tarde de ayer se celebró ante la Sala Primera de lo Criminal de la Audiencia, el juicio seguido por expendedor de billetes de banco falsos, contra Manuel Blanco Hevia y Manuel Corona, este último el famoso cantador y guitarrista de renombre nacional, siendo la segunda y última causa que tenía pendiente con la Justicia.

Practicada la prueba propuesta, el Fiscal, en vista de no haberse justificado la culpabilidad de los procesados, retiró la acusación que contra los mismos había deducido, disponiendo la Sala acto seguida la inmediata libertad de los enjuiciados.

Defendió a Corona en las dos causas que se le siguieron y en las cuales, como se ve, ha sido absuelto, el doctor Carlos M. Palma, Abogado de la Asociación de la Prensa de Cuba, y a Blanco Hevia el doctor Manuel E. Sainz Silveira, Abogado de la Policía Nacional, los cuales han obtenido en este proceso un éxito rotundo y definitivo.

¿El curanderismo es delito?

De un caso original ha conocido ayer la Sala Primera de lo Criminal de la Audiencia. Se trata del recurso de apelación interpuesto por el doctor Ramón González Barrios, a nombre de Angela Rodríguez Urrutia, impugnando el auto del Juez de Instrucción de Bejucal, doctor Arturo Ismael Bohorques Trujillo, que le denegó la reforma del de procesamiento de su patrocinado, en la causa que contra ella, Antolín Morales e Iluminada Acanda se sigue por un delito comprendido, a juicio del Juez, en el contexto del artículo 413 del Código Penal, que señala la pena de prisión al que, sin ánimo de matar, causare a otro alguna de las lesiones graves relacionadas en el 429, administrándole, a sabiendas, sustancias o bebidas nocivas o abusando de su credulidad o flaqueza de espíritu.

El Juez de Instrucción de Bejucal declaró procesados a los citados individuos, porque, habiéndole recetado al señor Francisco Martínez Martínez, residente en La Salud, determinadas medicinas y brebajes, por los cuales le cobraron gruesas sumas de dinero, empeoró aquel de sus dolencias al extremo de perder la razón, hallándose en la actualidad al abrigo de su señora madre con evidentes síntomas de enagenación mental.

Solicitó el doctor González Barrios se revocara el auto de procesamiento y el Fiscal doctor Alfredo Bernal interesó, por el contrario, que se mantuviera en todos sus extremos hasta tanto se pueda determinar en el juicio oral, con mayor amplitud y nuevos datos, la culpabilidad o inculpabilidad de los acusados.

Absolución del comerciante Maximiliano Paetzvdi.

Un importante juicio seguido por delito de estafa contra el conocido comerciante de esta capital Maximiliano Paetzold, acaba de terminar, proclamándose por la Sala Primera de lo Criminal de la Audiencia de la Habana, la inocencia del acusado. Se le imputaba en su carácter de representante de la compañía americana Gomyu Mackall and Comp., de San Francisco de California, había fingido y simulado vender a la sociedad de J. Calle y Compañía, S. en C., de esta ciudad, dos partidas importantes de arroz Saigon, largo, cuando en realidad no había celebrado ningún contrato, engañando de este modo a su mandante, la Compañía Gomyu, Mackall and Comp., con el propósito de esperar el alza del mercado, vender de nuevo la mercancía y aprovecharse del aumento del valor, dejando la misma a cargo de la misma si el mercado bajaba.

La casa americana mandó las distintas partidas y como no había tal venta, no colocó la mercancía y sufrió serios perjuicios. La defensa a cargo del joven Abogado de Oficio, doctor Pablo F. Lavín, demostró que no se había justificado, primero la existencia de los contratos celebrados con la casa J. Calle y Compañía, S. en C., y segundo, que en todo caso, constituiría el asunto una obligación de carácter civil, y la Sala, de acuerdo con la tesis del defensor absuelve libremente al acusado.

Los fraudes en el Correccional de la Cuarta

Para el día 10 del corriente mes se ha suspendido ayer tarde, por la Sala Tercera de lo Criminal de la Audiencia, el juicio oral de la ruidosa causa que, con motivo de los fraudes descubiertos en el Juzgado Correccional de la Sección Cuarta, se sigue contra el doctor Oscar Zayas y otros. Obedeció la suspensión a haberse enfermado uno de los acusados.

Indultos concedidos y negados

La Comisión de Indultos, en sesión de ayer, acordó recomendar al señor Presidente de la República le sea rebajada la pena impuesta al penado Pedro Rodríguez Rivera, condenado a seis años, un día de prisión mayor; y, acordó asímismo recomendar al Ejecutivo el indulto del resto de la pena que le queda por cumplir al penado Juan Sardiñas Pérez, como también, acordó recomendar le sean rebajados seis años del resto de la pena que le falta por cumplir al penado Teófilo Valdés y Mazas.

Y, no considerar los casos de los penados Catalino Reynaldo Oña, Francisco Navarro Boza y Manuel López Matamoros, José Sánchez Medina, Ricardo Fernández Riera, Francisco Pérez Varales, Manuel Rivero y Fernando Fernández, y José Vega López, por no haber razones de equidad y justicia que aconsejen la gracia y por ser reincidentes.

Juicios orales celebrados

Tuvieron efecto ayer tarde, ante las distintas Salas de lo Criminal de la Audiencia, los juicios orales de las causas que a continuación se expresan:

El de la instruida a Manuel Fernández, por atentado y robo. El Fiscal pidió multa de trescientos pesos.

El de la seguida a José Antonio Hernández, por delito privado. El Fiscal pidió un año, ocho meses y veintiún días de prisión correccional, conformándose el procesado con la pena.

El de la instruida a Aurora Mayona, Enrique Pis, José Chao, Isidoro de la niña, María Fuentes y José M. Franco, por estafa. El acusador pidió tres meses de arresto mayor para cada uno de los acusados.

El de la seguida a Francisco Fernández, por estafa. El Fiscal pidió seis meses de arresto.

El de la instruida a Anselmo Barrero y Miguel Fernández, por robo flagrante. El Fiscal pidió tres años, seis meses y veintiún días de presidio correccional para Barrero y dos años, once meses y once días de igual pena para Fernández.

El de la seguida a Tomás Marrero, por delito privado. El Fiscal mantuvo su petición.

Y el de la seguida a Juana María Rodríguez, por atentado y lesiones. El Fiscal pidió un año, ocho meses y un día de prisión correccional.

No tiene derecho a pensión

La Sala de lo Civil de esta Audiecnia ha confirmado el auto del Juzgado de Primera Instancia de Güines que denegó a Salvador Fresneda, vecino de San José de las Lajas, el derecho a disfrutar pensión del Estado, como miembro que fué del Ejército Libertador de Cuba, por no haber justificado estar incapacitado físicamente para sus ocupaciones habituales.

Sin lugar la demanda

Ante el Juzgado de Primera Instancia del Centro entabló demanda de mayor cuantía, en cobro de cantidad, el señor José María Vallejo Torres, comerciante de esta plaza, contra José Merla Medellín, también del comercio de esta plaza.

El Juez declaró sin lugar la demanda, al aceptar la excepción de incompetencia de jurisdicción alegada por el demandado.

Y la Sala de lo Civil de esta Audiencia ha confirmado dicho fallo, con las costas a cargo del recurrente.

Condenada una entidad mercantil

El comerciante de esta plaza, Pedro Rodríguez Bello, entabló demanda de mayor cuantía, ante el Juzgado de Primera Instancia de Almendares, contra la sociedad Maryland Casuality Company, de Baltimore, Estados Unidos de América, sobre cobro de cantidad.

Por el Juzgado se declaró con lugar la demanda, condenándose a la entidad demandada a pagar al actor la suma de tres mil pesos moneda oficial, intereses legales y costas del pleito.

Fallo que la Sala de lo Civil de esta Audiencia ha confirmado con las costas a la apelante.

No prosperó la demanda

Pleito declarativo de mayor cuantía, siguió en el Juzgado de Primera Instancia del Este Pedro Buergo Hidalgo, empleado de esta ciudad, contra la sociedad anónima "Fincas de Recreo de Quereieta, S. A.", domiciliada en esta capital, en cobro de pesos.

La demanda no prosperó en el Juzgado por cuanto el Juez declaró sin lugar la demanda, absolviendo a la entidad demandada, sin hacer especial condena de costas.

Mas, en apelación, la Sala de lo Civil de esta Audiencia ha revocado el fallo de la Primera Instancia por el que no condenó al actor al pago de las cosas de la instancia citada y condena al actor al pago de aquellas, confirmando la sentencia en cuanto declaró sin lugar la demanda.

Sobre rescisión de contrato

Dicha Sala, por último, ha confirmado el fallo del Juez de Almendares que declaró sin lugar la demanda seguida por Ulloa y Compañía, del comercio de esta capital, contra Joaquín García, empleado de esta ciudad, sobre rescisión de contrato. El demandado sólo debe a la sociedad demandante parte del último plazo convenido, por lo que no ha dejado de cumplir el contrato celebrado con la sociedad actora, no pudiendo ésta, por tanto, ejercer acción contra García.

SEÑALAMIENTOS PARA HOY

Sala Primera de lo Criminal

Emérito Pita, por rapto. Defensor doctor Demestre.

Sixto Prieto, por lesiones. Defensor: doctor Misal.

Francisco Godoy, por falsedad. Defensor doctor Arango.

B. Argote, por lesiones. Defensor doctor G. Hernández.

J. Suárez, por estafa. Defensor doctor Demestre.

J. López, por lesiones. Defensor doctor García.

E. Herrera, por falsedad. Defensor doctor Demestre.

Sala Segunda de lo Criminal

Eloy Hermida, por lesiones. Defensor doctor De la Peña.

Eduardo Núñez, por expendición de billetes falsos. Defensor doctor Mármol.

Jesús Rivero, por hurto. Defensor doctor Mármol.

José Gómez, por imprudencia. Defensor doctor Salazar.

José González, por estafa. Defensor doctor Ibarra.

Andrés Castellanos, por disparos. Defensor doctor Trelles.

Justo Fernández, por alzamiento. Defensor: doctor Lancís.

Narciso Borroto, por expendición de billetes falsos. Defensor doctor Hernández.

Sala Tercera de lo Criminal

Enrique Hetmann, por imprudencia Defensor doctor E. Roig.

Juan J. Iznaga, por infracción de la ley de drogas. Defensor doctor Ochotorena.

José Rodríguez, por robo. Defensor doctor Zaydín.

Juan Alum, por estafa. Defensor doctor Aedo.

Jesús García, por rapto. Defensor doctor Illá.

Sala de lo Civil

Juzgado Este. Compañía Efectos Musicales contra Gladys Carmen Campbell. Menor. Ponente: Acosta. Procuradores: Hermoso y O'Reilly.

Juzgado Centro. The Royal Bank of Canada contra Arturo F. de Rivas, S. en C. Ponente: Acosta. Mayor Cuantía. Letrados: Portela y Menocal. Procuradores: Pulgares y A. Romay.

Juzgado Sur. Quiebra de Eduardo Miguel. Quiebra. Ponente: Acosta. Letrado: Mejías.

Juzgado Centro. Pieza separada embargo preventivo Marcelino González y Compañía contra Desiderio Gómez. Incidente. Ponente: Acosta. Letrados: Chardiet y Areces. Procurador: Dennes.

Juzgado Oeste: Guillermo García Tuñón contra Sociedad Mercantil Montiel y Compañía. Desahucio Ponente: Acosta. Letrado: Montiel. Procurador: Spinola.

Juzgado Sur. Sociedad Celestino Joaristi y Compañía contra Compañía Importadora Ferretería. Menor. Ponente: Acosta. Letrado: Montero. Procuradores: Roca y Prats.

Juzgado Guanabacoa. Compañía Fomento Cojimar Pilar Somoano. Interdicto. Ponente: Acosta. Letrados: Parra y Martínez. Procurador: Barral.

Juzgado Oeste: Pío Junco del Pandel contra Víctor Cué. Menor. Ponente: Acosta. Letrados: Rojas y Zamora. Procuradores: Leal y Suárez.

Notificaciones

Tienen notificaciones esta tarde en la Audiencia, las personas siguientes:

Enrique Rubí; Eduardo Gadea; Carlos Marcos; Castro; Mario I. Santovenia; Manuel Fernández Fernández; José Urrutia; M. Espinosa; Arturo Merlo; María del Carmen Acevedo; Carmelo Urquiaga; Eusebio Elizaldo; Spínola; Bravo; Suardiaz; Menéndez Serpa; José Rosado Llambí; Amparo Rosas; Virgilio Sánchez Ovejo; Evaristo Borroto; Carlos Díaz Silveira; Francisco Díaz Silveira; José Pinto; Alfredo Mazón; Alfonso Haro; Humberto Islas; Rendom; Federico López Silvero; Antonio Arturo Rivas Alvarez Vargas; Rufino Pérez Landa; Tomás Alfonso; Carmen Susana Rodríguez; José B. del Llano; Salvador Díaz Valdés; Manuel Zabala; Carmela Valdés Rodríguez; Rouco; Joaquín González; Saenz: José L. Llorens; Benigno González Paz; Mercedes Sardiñas; Antonio Gómez Varela; Rendom; Mestre; Jiménez Causal; Carlos Taboada Cantero; E. Jiménez Cabrera; Ramiro Morris; Braulio C. González; Francisco Hernández Silva; Salvador Rodríguez; Alfonso Bernal del Riego; José Hernández; Guillermo Puente; Pedro Herrera Sotolongo; Leanes. Jesús Alemparte; Félix Granados; Luis Salazar; Alfredo Borges; Rafael Ramos; Francisco Pérez Trujillo; Tomás Radillo; Eusebio Pintado; Evaristo Cavada; Arturo del Campo; Alberto Dennes; José Ferry Lugo; José María González del Cristo; Enrique González Arango; Carlos Guigou; Orosman Viamontes. Javiera Jaime.

46 ARTICULOS FORMAN EL CODIGO SANITARIO MUXO

El artículo 7 trata de obras públicas en general, acueductos, alcantarillado y repartos.

Ayer, bajo la presidencia del doctor Fernando Rensoli, celebró sesión ordinaria la Junta Nacional de Sanidad y Beneficencia, concurriendo los Vocales doctores Fernando Ortiz, Hugo Roberts, Néstor G. de Mendoza, Gerardo Fernández Abreu, Francisco Pérez y López Silvero, Antonio Díaz Albertini, Francisco J. de Velasco, Domingo F. Ramos, Juan A. Cosculluela, M. Duque y José Antonio López del Valle que actuó de Secretario.

EL CODIGO SANITARIO

Acto seguido el doctor Rensoli anuncia a sus compañeros que se va a proceder a la discusión, artículo por artículo del ante-proyecto del que será Código Sanitario confeccionado por el doctor López del Valle y que en vista de las copias repartidas a los señores Vocales el Secretario de la Junta da lectura a los 46 artículos de que consta aquél.

Apenas se inicia la lectura se hacen observaciones al artículo primero y a propuesta de varios señores Vocales se designa una Comisión de corrección de estilo siendo designados los doctores Fernando Ortiz y el propio doctor López del Valle, al objeto de ir coordinando aquellas observaciones apuntadas por algunos de los miembros.

APROBADOS LOS 6 PRIMEROS ARTICULOS

Son discutidos y aprobados los seis primeros artículos, designándose acto continuo una ponencia integrada por los doctores Mendoza y Cosculluela a fin de que para la próxima sesión traigan a la Junta redactado el artículo séptimo del Ante-Proyecto. Este artículo trata sobre obras públicas en general, acueductos, alcantarillado y nuevos repartos.

En vista de lo avanzado de la hora se acuerda suspender la sesión y que en la Junta del próximo viernes se tramiten los asuntos ordinarios continuándose al final de la sesión con el articulado del Código Sanitario, por lo que se rogó a los señores Vocales una puntual asistencia a la hora fijada.

ALGO DE LO QUE TRATA EL CODIGO

Según nuestras noticias sabemos que en el proyecto de Código Sanitario confeccionado por el doctor López del Valle se consideran asuntos de importancia sobre higiene urbana, rural, industrial y se sienttan bases de acuerdo con las modernas tendencias de defensa y protección a los obreros.

Igualmente se han tenido en cuenta las Conseciones, Congresos y Conferencias últimamente celebrados para llevar a la práctica sus enseñanzas.

EL CONFLICTO DE LOS COLONOS DE LA CUBAN CANE

Quedó armónicamente solucionada la supuesta huelga proyectada para hoy

Los comisionados por los colonos de los Centrales de la Cuba Cane, Stewart, Jagüeyal-Velasco y Violeta, señores Silvio de Cárdenas, Cecilio Acosta, Alfredo Campo, Agustín de la Paz, Fernando Alvarez y Sixto Quesada, han logrado con la cooperación de los señores José Hill, presidente de la Asociación Nacional, Arturo S. Berrayarza y Pedro Pelegrín, solucionar satisfactoriamente el problema que se les había presentado con la Cuba Cane Sugar Corporation, al negarse ésta a facilitarles dinero alguno para los pagos de administración, etc., según costumbre establecida.

NO TENDRA EFECTO

Ha quedado pues todo terminado, y la supuesta huelga de colonos que debía decretarse hoy, no tendrá efecto, continuando el corte de caña en dichos ingenios con la misma normalidad que hasta el presente.

Aunque en las oficinas correspondientes se guarda completa reserva sobre el pacto firmado, nosotros podemos asegurar que se ha llegado a esa inteligencia, pagando la empresa 20 centavos de administración, que con los diez centavos que para corte entrega, hace el total de los 30 centovos que solicitaban los colonos, habiendo obtenido además otras importantes ventajas sobre corte, etc.

Ayer mismo los delegados de cada uno de los ingenios lo comunicó a los colonos correspondientes, embarcando casi todos nuevamente para Camagüey.

CINE WILSON

El espectáculo más concurrido, de la Habana, por los magníficos programas de películas que a diario presenta en sus carteleras la empresa del mismo.

El único cinema que mantiene el precio uniforme en todas sus tandas, con las grandes atracciones cinematográficas.

Para hoy gran matinée de dos a cinco p. m. con comedias y las superproducciones MALA MUJER, editada por la Sterling e interpretada por Edda Hopper y Hud Allan; y LA NINFA DEL CIRCO, sensaciona atracción de la Warner en nueve actos, interpretada por Dolores Costello. Para esta matinée regirán los precios de diez centavos niños y 20 centavos personas mayores.

En tanda elegante a las cinco y cuarto p. m. comedias y el estreno de la magnífica producción Sterling, en ocho actos, interpretada por Edda Hopper y Hud Allan, titulada MALA MUJER. Para esta tanda regirán los precios de 10 centavos niños y 20 centavos personas mayores.

Por la noche gran función corrida de ocho y cuarto a once y media p. m. con comedias y las producciones LA NINFA DEL CIRCO, sensacional joya Warner, en nueve actos, interpretada por Dolores Costello, y MALA MUJER, atracción especial de a Sterling en ocho actos, interpretada por Edda Hopper y Hud Alla. Para esta función corrida regirán los precios de diez centavos los niños y 30 centavos personas mayores.

Mañana dos estrenos: EL CIELO EN LA TIERRA, producción Metro, en ocho actos, por Renee Adoree y Conrado Nagel; y CUARTO Y COMIDA, comedia Paramount en ocho actos por Constance Bennett y Marcon Bradeley.

Viernes 3: ABANDONADA, por Shirley Mason y William Collier.

Sábado 4: LOS APUROS DE ANATOLIA, por Collen Moore y Donald Rich.

Domingo entrante: LA DAMA DE LAS CAMELIAS, por Norma Talmadge y Gilbert Roland; y EL KONOCK-OUT DE REILLY, por Richard Dix.

Lunes 6: EL NIÑO LINDO, por Sid Chaplin.

11—F. 1

RIVIERA

Hoy: reprise de EL NIÑO LINDO, por Syd Chaplin

PULIDO cantará el próximo viernes, por la noche

Hoy, en las tandas elegantes se reprisará la simpatiquísima película EL NIÑO LINDO, uno de os más resonantes éxitos del popuar actor Syd Chaplin.

En la tanda de ocho y cuarto se presentará a la encantadora Viola Dana en ALMAS SIN RUMBO.

Mañana: una magnífica matinée a las dos de la tarde, con dos comedias en dos partes: LA CASA DE EMPEÑO, por Charlie Chaplin, y LAS SIETE OCASIONES, por Buster Keaton.

En las tandas elegantes se pondrá la nueva copia de la monumental película EL OTRO YO, por el incomparable actor inglés John Barrymore.

El próximo viernes, Día de Moda, habrá una función especial donde tomará parte principalísima el notable barítono español JUAN PULIDO, el mago de los tangos y las canciones.

Se pondrá en esa función la nueva copia de la grandiosa cinta, de tantos éxitos, SU HORA, interpretada por John Gilbert y Aileen Pringle.

Pulido cantará ocho números, entre tangos y canciones. El pedido de localidades es enorme. Y se aconseja se separen con tiempo, pues hay orden especial de no venderse más del número de asientos.

REY DE REYES, la más sublime creación de Cecil B. de Mille, donde trabajan 35 estrellas, será estrenada en este teatro el sábado y domingo próximos. La empresa pondrá música especial para tan magna y respetuosa cinta.

EL CADETE DE WEST POINT, la última y mejor obra del famoso actor William Boyd, el protagonista de EL BOTERO DEL VOLGA, será también estrenada muy pronto en este Teatro.

16—F. 1

CINE GRIS

Hoy miércoles en la tanda de ocho y cuarto la Fox Film de Cuba presenta la obra en seis actos LA HIJA DE VALENCIA, por Olive Borden.

En las tandas de cinco y cuarto y nueve y cuarto, la preciosa cinta en dos partes AMOROSO ALBOROTO, y la Fox Film de Cuba presenta la producción titulada SEÑORAS: ECHENSE ALGO ENCIMA, deliciosa comedia interpretada maravillosamente por la encantadora actriz Mary Duncan.

Mañana: DELIRIO DE SAXOFON, por Mae Busch y Edward Everett Horton.

Viernes 3 y sábado 4: EL DESCONOCIDO, por Lon Chaney.

Domingo 5: LOS LOBOS GRISES DEL MAR, por Lowell Sherman.

Lunes 6: EL NIÑO LINDO, por Syd Chaplin.

Martes 7: LA DAMA DE LAS CAMELIAS, por Norma Talmadge.

7—F. 1.

CINE LARA

A la una empieza la matinée del Cine Lara con el siguiente programa:

Asuntos mundiales.

La divertida cinta cómica titulada LA INTREPIDA FANNY.

La interesantísima cinta interpretada por Charles Murray y Jack Mulhal; titulada UN POBRE DIABLO.

La cinta especial interpretada por Bebe Daniels y Rod La Rocque, titulada SUSANA LA DETECTIVE.

Por la noche el mismo programa de la matinée.

Mañana: QUIEN FUE EL LADRON y LOS APURO DE ANATOLIA.

Viernes: LA MUJER PROHIBIDA y EL PADRINO DE BODA.

Sábado: EL NIÑO LINDO.

6—F. 1

Cine NEPTUNO

"BEN HUR", A PRECIOS POPULARES, HOY EN "NEPTUNO"

Las tandas elegantes de NEPTUNO hoy a las cinco y cuarto y nueve y media se cubren con las últimas exhibiciones de la grandiosa película de la Metro titulada BEN HUR, interpretada magistralmente por Ramón Novarro.

El precio para estas exhibiciones de BEN HUR será a base de cuarenta centavos la luneta.

En la tanda de las ocho y media se exhibe LA MUJER DESNUDA, por Nita Naldi e Ivan Petrovich.

Mañana: EL DESTINO DE LA CARNE, por Emill Jannings.

El sábado y el domingo: EL DESCONOCIDO, por Lon Chaney.

8 F-1

Excelente Resultado Obtenido

Dr. Arturo C. Bosque.
Habana.

Muy señor mío:

Hacía algún tiempo que venía padeciendo de unos dolores y un catarro que por muchos medicamentos que he tomado de nada me sirvieron, hasta que tuve la suerte de leer su anuncio del "GRIPPOL", y me determiné a tomarlo; cuando tomé el primer frasco noté una gran mejoría, pero al segundo me encontraba completamente bien del mal que venía padeciendo, y en prueba de mi agradecimiento le doy las más expresivas gracias y queda de usted S. S. Q. B. S. S.,

B. ALVAREZ

S/c. Jesús María No. 92

DISFRACES Y ADORNOS TEÑIDOS CON "SUNSET" NO DESTIÑEN NO MANCHAN

CINE APOLO

REY DE REYES, producción De Mille, a las 5 y cuarto y 8 y media

A las cinco y cuarto, en la tanda elegante será estrenada la gigantesca, maravillosa y espectacular producción REY DE REYES, en la que el gran mago Cecil B. de Mille narra, con los más vívidos detalles, la vida del Mártir del Gólgota y en cuya interpretación toman parte H. B. Warner, William Boyd, Joseph Schild Kraut, Julia Faye, Jacqueline Logan, Víctor Varconi y más de cinco mil extras.

Esta obra del cinema será precedida de una revista siendo de 40 centavos el precio de la luneta para esta tanda.

En la función corrida de las ocho y media LA VENUS VOLADORA, por Priscilla Dean, y REY DE REYES.

Precio de la luneta, 50 centavos.

Mañana, SUSANA LA DETECTIVE, graciosa comedia por Bebé Daniels y Rod La Rocque, y EL COWBOY DEL CIRCO, por Buck Jones.

Día 3: SUSANA LA PIANISTA, por Corinne Griffith y EL SALVAJE, por May MacAyoy y Ben y Ben Lyon.

El programa del sábado es de lo mejor que puede ofrecerse. Figuran en él la intensa producción Paramount EL DESTINO DE LA CARNE, grandiosa caracterización de Emil Jannings con Belle Bennett y Fyllis Haver y la entretenida comedia SEÑORAS: ECHESEN ALGO ENCIMA! por Virginia Valli y Mary Duncan.

Cuanto se diga acerca de EL DESTINO DE LA CARNE, resulta pálido. Este formidable cinedrama de la Paramount es el más sentimental de cuantos se han filmado; de poderosa fuerza dramática, pletórico de emociones, no será fácilmente olvidado por cuantos tengan la dicha de verlo. Lo recomendamos sin reservas.

También recomendamos EL GAUCHO, la última película de Douglas Fairbanks, que será estrenado el martes 7. Esta es la mejor producción del célebre actos desde LA MARCA DEL ZORRO.

21—F. 1

Cine INGLATERRA

El cinema más cómodo, elegante y ventilado de la Habana y el que mejores producciones cinematográficas presenta en sus programas, siempre a base de precios populares.

Para hoy colosal programa, comenzando con la acostumbrada matinée de dos a cinco p. m., proyectándose las atracciones EL CORAZON DE MARYLAND, magnífica producción joya Warner, en ocho actos, interpretada por Dolores Costello, y LA REINA DE MONTMARTRE, films especial de la Tiffany, en ocho actos, interpretada por Clara Bow y Donald Keith. Para esta matinée regirán los precios de 20 centavos.

En tandas preferentes de cinco p. m. y nueve y 45 p. m. comedias y el estreno de la atracción joya Warner en ocho actos, interpretada por Dolores Costello, titulada EL CORAZON DE MARYLAND. Para estas tandas regirán los precios de 20 centavos para las cinco p. m. y de 30 centavos para las nueve y 45 de la noche.

En tanda de las ocho y media reestreno de la atracción especial de la Tiffany, en ocho actos, interpretada por Clara Bow y Donald Keith, titulada LA REINA DE MONTMARTRE. Para esta tanda regirán los precios de 20 centavos.

Mañana LOS LOBOS GRISES DEL MAR, por Lowell Sherman y Dorothy Mackaill; y ESPOSOS Y AMANTES, por Florence Vidor y Lewis Stone.

Viernes 3: A PUERTAS CERRADAS, por Jane Novak.

Sábado 4: LOS APUROS DE ANATOLIA, por Collen Moore y UN DRAMA EN EL MAR, por Bárbara Brandford.

Domingo 5: LA DAMA DE LAS CAMELIAS, por Norma Talmadge y EL KNOCK-OUT DE REILLY, por Richard Dix.

Lunes 6: EL NIÑO LINDO, por Sid Chaplin y Elena Costello.

Miércoles 8: EL DESCONOCIDO, por Lon Chaney y Norman Kerry.

Jueves 9: LOS AMORES DE UNA CORTESANA, regia films joya.

12—F. 1

CINE UNIVERSAL

El salón más lindo y concurrido de la Habana por su ventilación y por exhibirse las mejores películas sólo por el mínimo precio de diez centavos.

Función corrida de una a seis y de seis y cuarto a once: Sinfonía por la orquesta que dirige Tata Torroella; música original del señor Torroella. Estreno de la película del Oeste por Jack Hoxie, en cinco actos, titulada ACORRALADOS; estreno de la gran serie en diez episodios, por Wallace Mc Donald, titulada LAS CORRERIAS DEL CAUTO SMITH. Título del episodio nueve "La Senda del Sacrificio"; estreno de la Joya Universal en ocho rollos, por Raymond Keane, titulada EL AGUILA SOLITARIA.

Precios de una a seis y de seis y cuarto a once, entrada, diez centavos.

Todo niño que no sea de brazo pagará su entrada.

33 F-1

PRINCIPAL DE LA COMEDIA: — Esta noche, "La Tela", por Rafael López Somoza

Desde hace tiempo no se representa en la Habana LA TELA, el gran éxito de risa de la compañía del "Principal". Recordemos que esta obra fué en pasadas temporadas la que batió el record de representaciones, superando todo lo imaginable. No sólo en el "Principal de la Comedia" se puso en escena repetidas veces ante públicos numerosísimos, sino en el teatro "Nacional", adonde se trasladó temporalmente la compañía de "La Comedia". LA TELA realizó el alarde de colmar nuestro máximo coliseo.

LA TELA pertenece a la firma Muñoz Seca-Pérez Fernández. Firma acreditadísima en el moderno teatro cómico español. Esta clasificada en el género del juguete cómico con vistas a la astracanada. Su comicidad estriba principalmente en los tipos—arrancados magistralmente de la realidad—, en el diálogo frecuentado de chistes y en las situaciones cómicas, abundantes y admirablemente urdidas.

Hay un tipo en LA TELA—el Don Lino—, que es una de las creaciones cómicas más formidables de Muñoz Seca. Se trata de un sujeto cuya frescura y cinismo no tienen parangón. Estrechado por la miseria y no hallando manera lícita de salir de ella apela a una treta audaz e ingeniosa: disfrazarse de cura y colocarse de preceptor en casa de un "nuevo rico" anadaluz, otro tipo que está admirablemente pintado en la obra.

Las peripecias a que da lugar esta añagaza son de lo más cómico que se ha producido en el teatro español de todos los tiempos. Durante el segundo acto el público no cesa un momento de reir a carcajadas con la fresácura glacial de Don Lino—el falso sacerdote—, con las ridiculeces del matrimonio rastacuero, con las inconveniencias del hijo de éste: en fin, con todos y cada uno de los detalles cómicos que Muñoz Seca y Pérez Fernández han puesto en él.

El papel de Don Lino lo desempeña Rafael López Somoza con su vis cómica acostumbrada. La labor que realiza es insuperable. Tipo tan cómico como éste, le ofrece ancho espacio para derrochar sus recursos hilarantes.

Toman parte también en la interpretación de esta obra Rosa Blanch, Felisa Amelivia, Aurora Walker, Nicolás Perichot, Eduardo Vivas, José Valle, etc.

Mañana, reprise de SE DESEA UN HUESPED, por María Tubau.

El viernes, estreno de una obra cómicísima: EL AGUA DE LOZOYA o CAMBIO DE MALETAS, creación cómica de Rafael López Somoza.

Están ya a la venta las localidades para la función a beneficio de María Tubau, que tendrá efecto el lunes 8.

231 F-1

ACTUALIDADES Y SUS ACTIVIDADES

Una de las empresas que más se ocupa de su cartel en la Habana es la del teatro Actualidades, bajo la dirección de su propietario Orozco, que no descansa un solo momento en dar a su público cuanto motivo hay para pasar un rato agradable y principalmente las familias.

Próximamente se estrenará una revista sainete cuyo libro firman López Brillas y Hernández, con la cooperación de Galarraga, que se titulará EL DINAMISMO DE CARLOS MIGUEL, obra basada en las bienechuras efectuadas por tan dignísimo funcionario, y cuyo estreno será en su honor, en el del cuerpo de ingenieros y empleados que le secundan; EL DINAMISMO DE CARLOS MIGUEL dará motivo para presentar bellísimas decoraciones de gran efecto, hechas por el pincel de Nono V. Noriega, siendo ellas La Avenida de las Misiones; La Escalinata de la Universidad y El Parque del Maine.

El viernes subirá a escena el estreno de la revista LO QUE VIERON TUS OJOS, revista movida, simpática y de festivas escenas.

Mañana, como JUEVES DE ACTUALIDADES, se pasará por la pantalla la magna producción cinematográfica cuyo argumento fué hecho por el príncipe de las letras españolas, D. Vicente Blasco Ibáñez, y cuyo título es LOS CUATRO JINETES DEL APOCALIPSIS; en esta película consagra su fama el malogrado actor Rodolfo Valentino, quien en ella bailó el mejor tango argentino de su vida.

También mañana nueve comienza la serie PLAY BALL, episodio primero, titulado: EL TIBURON, y se presentará el estreno de UN GALLEGO ASTUTO, sainete de gran risa y que interpretarán partes de la compañía.

Próximamente se dará a conocer la fecha del estreno de la Joya de la escena bajo el título de EL FANTASMA DEL CABARET, obra máxima de este teatro por su lujosa presentación, sus bailables, su decorado, su argumento y su música, cuyo libro lo firmarán los autores de la casa y el laureado poeta señor Gustavo Sánchez Galarraga.

Las tandas de hoy se cubren, la primera, a las ocho, con la exhibición del episodio diez y último de la serie QUINCE MILLONES EN PLATA. Después, números por Julia Alonso, la Mejler del Tango, y después la revista DE LA HABANA A ORIENTE, cuyo argumento está lleno de sensaciones y chistosas escenas.

A las diez se volverá a exhibir el episodio final de la serie QUINCE MILLONES EN PLATA, números por Julia Alonso y la revista por toda la compañía titulada EL CORREO AEREO, obra de palpitante actualidad en todos los momentos.

19 F-1

Mañana en MARTI Beneficio de Pepito Martínez

MANZELE NITOUCHE, VARIETE. HOY: ULTIMA EXHIBICION DE HISPANIA

El beneficio de Pepito Martínez está anunciado para mañana en el Teatro Martí.

Es esta una función de las que entran de lleno en las simpatías del público, ya que se trata de una de las figuras actuantes en la Habana que más agrada.

Pepito Martínez, actor joven, entusiasta, dúctil, multiforme, tiene en su haber la cualidad más estimada en la escena: hacer reir.

Tiene gracia, vivacidad, movilidad de expresión, sabe subrayar certeramente los tipos vertiendo sobre ellos el caudal inagotable de su vis cómica, sin llegar jamás a la extralimitación de lo grotesco.

En la comedia es el fino galán de las ocurrencias; en la zarzuela el gracioso obligado y en la varieté el maquietista ducho en transformaciones. Y en todo ello conserva su propia personalidad, su estilo peculiar, es Pepito Martínez, sin parecidos ni copias con ningún otro actor famoso, cosa frecuente entre los actores de su matiz.

Por todo ello, el público quiere bien a esta muchacho, llamado a grandes cosas en el teatro.

Su beneficio será la ratificación de esas bien ganadas simpatías.

El cartel de Pepito ha sido perfectamente seleccionado por éste.

Va en primer l

Todos nuestros lindos

Modelitos de vestidos y sombreros

Han sido rebajados.

Ahora, por precio ínfimo. menos de la mitad. adquiere usted bellísimas creaciones de vestidos y sombreros.

Con la temporada de carnaval que se inicia es esta una oportunidad magnífica.

Vea nuestras vidrieras; ellas completan este aviso.

LA FRANCIA

OBISPO Y AGUACATE

HABANERAS

(Viene de la página 2)

EL DEBUT DE LA OPERA

GRAN NOCHE EN EL NACIONAL

Un acontecimiento artístico.

A la vez que social.

Esto ha sido en la noche anterior la jornada primera de la **Havana Gran Opera** en nuestro teatro Nacional.

El tenor de Muro, la soprano Clara Jácobo y Louise Caselotti, mezzosoprano jóven y valiosa, obtuvieron en la récita de **Il Trovatore** un triunfo completo.

Puede decirse que en la primera de las noches líricas ha quedado decidida la suerte de la temporada.

Nos esperan veladas deliciosas, de arte, de elegancia.

Gracias a Salmaggi.

Organizador admirable.

Enrique FONTANILLS

De charol negro, combinado con piel color beige. Precios: tamaños del 2 al 5 $2.75; del 5-1|2 al 8, $3.25, y del 8-1|2 al 11, $4.00.

PELETERIA

BENEJAM

SAN RAFAEL e INDUSTRIA

La Emperatriz

La Camisería de Moda

LA camisa a la medida es factor importantísimo para destacar la personalidad del hombre "chic".

Nuestro corte inigualado y la belleza y sugestividad de las telas que empleamos, han hecho de nuestro Departamento de Camisería a la Medida el predilecto de cuantos han sabido distinguirse por su elegancia.

Laureano López S. en C.

SASTRES-ARTISTAS

SAN RAFAEL 30

Creando y consolidando elegancias desde 1890

EXPULSION DESHONROSA DEL EJERCITO NACIONAL, POR DELITOS DE DESERCION

En un Consejo de Guerra General reunido en el Puesto de la Cabaña, Habana, en cumplimiento de lo dispuesto en el párrafo 1 de la Orden Especial Num. 196, s. c. de la Jefatura del Séptimo Distrito Militar, fué juzgado en causa número 6-927 de dicho mando, el soldado Alberto Cuervo Hernández, de la Segunda Compañía del Batallón número 1 de Artillería de Costa, por un delito de "deserción" y una falta de "extravío de efectos militares".

El Consejo acordó declarar al acusado "culpable" del delito y de la falta expresados, y lo condenó:

Por el delito, a la pena de "dos años y un día de reclusión temporal" expulsión deshonrosa del Ejército, pérdida de todos los derechos adquiridos en el servicio, haberes retenidos y asignaciones que le correspondan, con abono de la prisión preventiva sufrida; y a indemnizar al Estado en la cantidad de 30 pesos ofrecidos por su captura, que le será descontada en su liquidación final, y si ésta no alcanzare y el condenado no pagare dicha cantidad, sufrirá prisión subsidiaria a razón de un día por cada dos pesos y medio que deje de satisfacer: y

Por la falta, a la pena de "un peso de multa"; y a indemnizar al Estado en la cantidad de 9 pesos sesenta centavos, importe de los efectos extraviados, que le será descontada en su liquidación final.

El señor Secretario de la Guerra y Marina, de conformidad con el Artículo 5 de la Ley Orgánica del Ejército, ha impartido su aprobación a los procedimientos y a la sentencia, que será ejecutada en la prisión militar de la Cabaña.

LINDBERGH EN LA ACADEMIA DE CIENCIAS

Está ya aprobado el programa de la solemne ceremonia, durante la cual la Sociedad Geográfica de Cuba por mediación del señor Presidente de la República, hará entrega al coronel Lindbergh de su Gran Medalla de Oro-1927.

El acto se llevará a cabo en la Academia de Ciencias, que será pequeña para contener el gran número de personalidades que piensan asistir, el próximo nueve de febrero, o sea el jueves de la semana entrante, por la noche.

Asistirán la Embajada y la Delegación norteamericana en pleno, representaciones de las otras Delegaciones, Cuerpo Diplomático, Corporaciones literarias y científicas, etc. Será un verdadero homenaje de la intelectualidad cubana al hombre eminente que poniendo la ciencia a su alcance, dominándola con el esfuerzo de la voluntad, unió con un trazo en su gigantesco vuelo dos mundos, yendo él solo en su aventurada empresa, y culminando ésta en el mayor éxito que ha acompañado a cualquier navegante, del agua o del aire, de no importa qué época de la historia.

Dada la exigüidad del local de la Academia, en el que no pueden hallar asiento más de cuatrocientas personas, y esto en filas apretadas, se ha tenido que reducir el número de invitaciones al mínimo necesario. Por esta circunstancia no serán invitadas las corporaciones en pleno, sino por medio de sus presidentes. Y en cuanto a los socios de la Sociedad Geográfica de Cuba, organizadora del acto, se les ruega reduzcan lo más posible el número de familiares que los acompañen. No es posible contentar a todos, y así debe comprenderse.

En cuanto a la colocación en la sala, en la mesa presidencial estarán el presidente de la República, el secretario de Estado, el coronel Lindbergh, el embajador norteamericano, el doctor Sánchez de Bustamante, presidente de la Sexta Conferencia, el presidente y el secretario de la Sociedad Geográfica, el presidente de la Academia de Ciencias. En el estrado de la Corporación tomarán asiento los miembros de la Sociedad Geográfica, los de la Sociedad de Investigaciones Geográficas e Históricas de Cuba.

En los asientos de preferencia de las butacas, o sea en los de las primeras filas, se colocarán con los secretarios del Despacho, los miembros del Cuerpo Diplomático, la Delegación norteamericana, la embajada de la misma nación, y las representaciones de las otras Delegaciones. El resto de las localidades será distribuido entre las otras personalidades invitadas y los familiares de los socios de la Sociedad Geográfica.

LOS CARNETS DE LOS ESTUDIANTES UNIVERSITARIOS

Como es sabido, los alumnos que cursan estudios por enseñanza oficial en las distintas Escuelas y Facultades, de nuestro primer centro docente, necesitan estar provistos de un documento de identificación, por disposición estatuaria.

Próxima ya la fecha en que serán reanudadas las clases universitarias el señor Secretario General doctor Manuel de Castro Targarona, secundando las disposiciones rectorales, ha hecho una clasificación—doble clasificación—de estudiantes para facilitar la entrega de dicho documento, que es el llamado "cartón-matrícula", disponiendo la entrega desde mañana, jueves, en las horas hábiles: de 9 a 12 por la mañana y de 3 a 5 p. m., para los alumnos todos de enseñanza oficial.

Los que cursan Medicina deberán recoger su "cartón-matrícula" en las oficinas de la propia Escuela (Zanja y Belascoain) a dichas horas y en esta forma: los de apellido paterno cuya inicial sea A—B—C—D o E en el día de mañana; los que tengan por iniciales F—G—H—I— o J el viernes y en días sucesivos los grupos que oportunamente publicaremos.

Análogamente, en las oficinas de la Secretaría General, en los distintos Negociados, podrán recoger sus "cartones-matrículas" los alumnos de las restantes Facultades y a las mismas horas consignadas.

Cuantos aún no lo hayan hecho, pueden entregar desde hoy en mano del señor Secretario General dos retratos de 4x3 pulgadas, de frente, sin sombrero: de busto, para fijar uno de ellos en su respectivo "cartón-matrícula" y otro en el expediente personal.

UNIVERSIDAD DE LA HABANA

† E. P. D.

El Doctor Fernando Costales Latatú

CATEDRATICO DE LA FACULTAD DE MEDICINA

HA FALLECIDO

DESPUES DE RECIBIR LOS SANTOS SACRAMENTOS Y LA BENDICION PAPAL

Los que suscriben ruegan a sus amigos se sirvan acompañarlos en el acto del sepelio, que tendrá lugar a las cuatro y media de la tarde del día 1 de los corrientes, partiendo el cortejo fúnebre de la calle 27 entre A y B., Vedado.

Habana, Febrero 1o. de 1928.

Doctor Averhoff, Rector; doctor Solano Ramos, Decano de la Facultad de Medicina; doctor Ramiro Mendoza, Secretario de la Facultad de Medicina.

Joyería "El Gallo"

El Regalo Ideal

Cuando usted tenga que hacer un regalo, tenga presente que en ninguna parte podría seleccionarlo mejor, ni de más novedad y buen gusto que en esta casa. Cada día llegan nuevas remesas de objetos propios para regalos, respondiendo siempre a las últimas creaciones de más arte y originalidad a la vez que somos los que mantenemos siempre los precios más razonables.

Sandalio Cienfuegos y Cía.

San Rafael e Industria.- Tell. A-2738.

Como si Vd. fuere, en persona, de compras a Wanamaker

BASTA ESCRIBIR AL

SERVICIO PERSONAL

DEPARTAMENTO DE EXPORTACION

JOHN WANAMAKER, NEW YORK

indicando lo que desea y una persona perita de nuestro Cuerpo de Compradores se encargará de hacer las selecciones de su pedido. No es nuestra casa una de tantas dedicadas a las ventas por correo y donde se cumple automáticamente con los pedidos. Por el contrario, aquí se les da una atención PERSONAL, tal como si usted en persona estuviere haciendo las compras. No publicamos catálogos que pronto se convierten en inservibles. Las existencias de Wanamaker son siempre nuevas, lo último en moda y de la más alta calidad.

Un servicio absolutamente gratuito que evita preocupaciones y demoras, y que facilita el medio de conseguir mercancías de calidad asombrosa con sencillez de conveniencia como la proporcionada por un pliego de papel de escribir.

Nos puede escribir en español, detallándonos sus deseos.

JOHN WANAMAKER

NEW YORK, E. U. A.

Muebles — Ropa de Cama — Ropa Interior — Enseres
Lámparas — Objetos de Arte — Vajillas de Plata — Lencería
Mantelería — Loza y Cristalería — Artículos de Tocador — Calcetería
Canastillas para Bebés — Utensilios de Cocina

Trajes y Prendas de Vestir, para Señoras, Caballeros y Niños

PARA SUS ANUNCIOS LLAME A

HIGINIO GARCIA Y GARCIA

Propagandas Comerciales e Industriales

POCITO Y SAN LAZARO. VIBORA — TELF. I-4798

Solís, Entrialgo y Cía.

TELEFONOS A-7221 A-7293

Centro Privado. 15 líneas

El Encanto

La Casa de las Novias

GALIANO (TODA LA CUADRA)

SAN RAFAEL y SAN MIGUEL

El triunfo del Colegio "Néstor Leonelo Carbonell"

Publicamos con sumo gusto la siguiente carta con que nos honran las competentes Directoras del prestigioso Colegio "Néstor Leonelo Carbonell", a quienes felicitamos muy efusivamente por el triunfo de que nos hablan, y a quienes mucho agradecemos las amables frases que su exquisita bondad dedica a **El Encanto:**

Sres. Entrialgo, Solís y Ca.

Ciudad.

El triunfo ha acariciado nuestras sienes en el Baile Infantil organizado por los cronistas habaneros, celebrado ayer en el Teatro Nacional.

MARIA MONTEAGUDO

El Colegio que dirijimos con devoción, pensando siempre en las necesidades de Cuba, obtuvo encantadora victoria, en la fiesta emotiva, donde los niños de nuestra patria, llevaron sus almas blancas y sus sonrisas balsámicas.

Los premios fueron iguales para todos los Colegios; pero nuestra alegoría, mantenedora de los ideales continentales, se destacó grandemente.

Y no queremos silenciar nuestra gratitud a ustedes, los incansables servidores de estas justas de la belleza, de la alegría, de la inocencia. "El Encanto", que es para nosotras la continuación de nuestra propia casa, que es para las alumnas todas solución de problemas y auxiliar eficaz, tiene parte no pequeña en la victoria cosechada.

Los trajes confeccionados en sus talleres, que vistieron las alumnas que integraban el concurso de "EL PENSAMIENTO DE LA AMERICA", fueron objeto de celebración para la concurrencia reunida en el Nacional, y los trajes de etiqueta de "LA ORQUESTA DE PULGARCITOS" resultaron una nota de gracia y elegancia exquisita.

Además somos deudoras de ustedes por las atenciones recibidas al cedernos sus salones para nuestros ensayos, al facilitarnos lo necesario a nuestro triunfo, y al servirnos en forma que recuerda inmediatamente vuestra simbólica pareja de "CORTESIA".

MIGUEL ANGEL CARBONELL

Acepten, pues, nuestras más expresivas gracias, y ordenen como gusten a sus amigas y servidoras,

María Gómez Carbonell
Pilar Palma y Sánchez

La Exposición de Arte Popular Mexicano en EL ENCANTO

Abierta bajo los auspicios del ilustre Embajador Don Carlos Trejo y Lerdo de Tejada.

Cerámica. Sarapes. Mantas. Cueros repujados. Objetos de marquetería. Lacas. Deshilados. Objetos de carey. etc., etc. La exposición es un magnífico exponente de la maravillosa riqueza de las artes decorativas mexicanas.

Tercer piso. Salón Anexo al Salón Buffet.

El Baile del Pulgarcito

EL ACONTECIMIENTO DEL DOMINGO

El gran baile infantil de trajes que tendrá efecto en el Hotel Plaza, esto es, el tradicional "Baile del Pulgarcito" para la "gente menuda", que constituye el máximo acontecimiento de los Carnavales.

Para cada niño que asista habrá un juguete.

Otros juguetes de valor, elegidos en **El Encanto,** serán sorteados por los números de las entradas.

En el Departamento de Información de **El Encanto** hay entradas a la venta al precio de $1.

Venta Especial por tres días

HOY ULTIMO DIA

DELANTALES

a 35 c.

Delantales blancos adornados con festón, con festón y calado, con dobladillo de ojo, con fino entredós y calados, y con tiras bordadas y a cuadros, a listas y de color entero, en gran variedad de estilos.

Esta Venta Especial por tres días que empezó el lunes,—la hacemos con el fin de aligerar nuestra existencia—termina hoy. Mañana volveremos a marcar estos delantales a sus verdaderos precios, que son como siguen: 55 c., 60 c., 65 c. y 70.

DEPARTAMENTO DE UNIFORMES Y DELANTALES

PRIMER PISO

Galería Fotógrafica de "El Encanto"

DURANTE LOS CARNAVALES

En relación con los paseos y fiestas de Carnaval nuestra Galería Fotográfica—cuarto piso—ofrece las mayores comodidades y ventajas a nuestra clientela.

RETRATESE CON SU DISFRAZ

Por ejemplo, si usted compra en **El Encanto** su disfraz, puede retratarse con él en nuestra Galería Fotográfica antes de usarlo, cuando está perfectamente flamante y no ha perdido nada, con el uso, en la armonía de la línea.

LE AYUDARAN A VESTIRSE Y ARREGLARSE

Si usted—señora, señorita—no desea retratarse con el vestido que trae puesto, sino con otro que trae al efecto, tenemos aquí amables y expertas muchachas que le ayudarán eficazmente a vestirse y arreglarse, y que además les facilitarán los detalles que complementan la **toilette.**

Tenemos amplias salas de espera, tan necesarias, especialmente para los niños.

LOS DOMINGOS, ANTES DE LAS 5

Las comparsas o grupos que concurran al paseo de Carnaval los domingos, pueden, antes de las cinco, venir a nuestra Galería Fotográfica, en donde pueden retratarse hasta esa hora.

LOS MEJORES FOTOGRAFOS

A este eficiente servicio de la Galería Fotográfica de **El Encanto** hay que añadir lo que unánimemente se reconoce: esto es, que tenemos los mejores artistas fotógrafos.

Sección de Sedas de color entero

GEORGETTE ROMANO (lavable)

En estos días hemos recibido un nuevo estilo de GEORGETTE romano en 22 colores, contándose entre ellos los últimos lanzados por la moda. Es este GEORGETTE una de las telas de mejor vestir por su calidad y su caída. Al precio tan bajo a que lo marcamos es seguro que se vendan en muy pocos días.

GEORGETTE FRANCES a $2.00

También recibimos 200 piezas de GEORGETTE francés, en 46 colores. La más extensa carta de coloridos recibida hasta ahora en sedas.

CREPE MONGOL Y FLAT CREPE

En la misma Sección y en varias mesas tenemos un espléndido surtido de piezas de crepé mongol y de flat crepé, que hemos rebajado a un precio tan sumamente económico que no admite competencia en relación con la excelente calidad de estas telas.

Planta baja

TOLDOS Y CORTINAS

Encárguenos la confección de los toldos de su casa. Le damos la seguridad de hacerle un trabajo inmejorable. Nuestro servicio, además, es el más rápido y el mejor

El Departamento de Toldos y Cortinas está en el primer piso, anexo al Departamento de Artículos para Decoración Interior.

45,000 HUELGUISTAS EN SUECIA

ESTOCOLMO, enero 31. (S. R.) El número de huelguistas de las minas de Suecia es ahora de cuarenta y cinco mil, habiéndose sumados diez y ocho mil de sus explotaciones cuyos dueños decretaron el paro forzoso.

ENFERMO EN EL CAPITOLIO UN COMISIONADO FILIPINO

WASHINGTON, Enero 31. — (S R. — Uno de los comisionados filipinos que se encuentran aquí gestionando mejoras políticas para su patria, el señor Pedro Guevara, sufrió un ataque cardíaco mientras estaba en el edificio del Capitolio, siendo enviado a un hospital para su atención.

EL AVIADOR DONELLAN CONTINUA EN ETOWAH

ETOWAH, Estado de Tennessee, Enero 31. — (UP). — El capitán Joseph Donnellan, que llegó a las cuatro de la tarde del lunes, terminando aquí la segunda etapa de su vuelo de Chicago a Sur América, vía la Habana, continúa detenido por la niebla. El aviador dice que no reanudará el vuelo en tanto que las condiciones del tiempo no sean más propicias.

EL COMITE DE SEGURIDAD DE LA LIGA

PRAGA, enero 31. (UP).—El comité ejecutivo de la Comisión de Seguridad de la Liga de las Naciones, que trata de redactar un modelo de tratado de seguridad sobre el cual pueda basarse el desarme, ha terminado ya el preámbulo, que describe el progreso de la conferencia y la significación de cada uno de los memorándums presentados por las partes interesadas.

Estos se discutirán en la próxima sesión que está citada para mañana en esta ciudad.

Asociación de Estudiantes de Medicina

Se ruega por este medio a todos los estudiantes de Medicina concurran mañana a las 4 de tarde a la casa mortuoria calle 27 entre A y Paseo Vedado, para acompañar el cadáver de nuestro Profesor Dr. Fernando Costales Latatú a la Necrópolis de Colón.

Habana, 31 de Enero de 1928.
Por la Directiva.

José Basnuevo.

M.E.C.D. 2016

POLITICA Y POLITICOS

La Junta Central Electoral Declaró Sin Lugar la Reclamación Que Contra el Ejecutivo de su Partido Hiciera el Senador Rosendo Collazo

El esperado fallo de la Junta Central Electoral en la reclamación que hicieran elementos adictos a la política del senador Collazo en la región camagueyana, contra acuerdos del Comité Ejecutivo Provincial Conservador que preside el doctor Justo Lamar Roura, a quien representara el doctor Pedro Cue en la vista que celebrara el pasado viernes dicho importante organismo electoral, se dió a conocer en la sesión de ayer tarde, resultando adverso a los reclamantes.

Triunfo, pues, del doctor Justo Lamar Roura y de su defensor, el doctor Cué.

He a continuación la resolución dictada:

La Junta por resolución que mandó unir al expediente declaró SIN LUGAR la reclamación contencioso-electoral establecida por el doctor Pedro Herrera Sotolongo a nombre de Alberto Leiva Hernández y otros más afiliados al Partido Conservador Nacional contra la sesión celebrada el 19 de diciembre último por el Comité Ejecutivo Provincial del Partido Conservador Nacional en Camagüey y contra la convocatoria para la referida sesión.

MAS SOBRE NOMBRAMIENTOS

Se acordó aprobar los nombramientos de Ignacio Capins, Dora Urquola, Rosa Yebra, Ana Luisa Manduley, Mercedes García, Zoila Rosa Favón y Caridad Leiva Fornet, para escribientes de la Municipal de Holguín; Mario Ponce Oceguera, para mecanógrafo y Luisa Pastora Toca para escribiente de la Municipal de Bolondrón; Octavio G. Visledo y Matilde Tormo, para mecanógrafos y Mario Fernández y Arturo Hernández, para escribientes de la Junta Provincial Electoral de Matanzas, no aprobándose los demás propuestos.

Se aprobó el nombramiento de Jacinto Argudín y Cruz Alvarez para escribiente de la Junta Municipal de Cárdenas por renuncia de Carlos C. Carrillo.

OTROS ACUERDOS DE LA JUNTA CENTRAL EN SU SESIÓN DE AYER

A comunicaciones de las Municipales de Campechuela y San Nicolás, informando haberse cumplido lo dispuesto por la regla séptima de la Instrucción Serie A, número 113, acordó la Junta quedar enterada, quedando asimismo enterada la Junta de las comunicaciones de la Junta Provincial Electoral de Oriente, remitiendo avisos de sus Municipales sobre cumplimiento de lo ordenado por el art. 41 del Código Electoral; de la comunicación de la Municipal de Yateras, informando que desde junio de mil novecientos veinte y siete a la fecha solo se han expedido por esa Junta tres boletas de pasajes; de la comunicación de la Provincial Electoral de Oriente sobre designación hecha por la Audiencia de la provincia del señor Francisco Burguet Quintero, Juez de Instrucción de Santiago de Cuba, para presidente de la Junta Municipal Electoral de Palma Soriano, en virtud de tener el presidente propietario de esa Junta que trasladarse a esta capital a prestar declaración en el expediente de separación del juez señor Antonio Aliño; de la comunicación de la provincial de Matanzas de haber cumplido lo dispuesto en el párrafo quinto del art. 96 del Código Electoral; de la comunicación de la Provincial Electoral de Santa Clara de haber celebrado sesión extraordinaria el 27 del actual; y de la comunicación de la Junta Municipal de Santo Domingo sobre traslado de sus oficinas en el día de mañana primero de febrero al nuevo local facilitado por la Administración municipal del término.

LA RECLAMACION CONTRA ACUERDO DEL EJECUTIVO POPULAR DE LA HABANA

Se dió cuenta con el escrito de los señores Clemente Reinoso, Andrés Catalá y otros más afiliados al Partido Popular Cubano estableciendo reclamación contencioso-electoral a fin de que se declare nula la convocatoria de fecha diez y ocho del mes en curso por la que se citó a los miembros del Comité Ejecutivo Municipal de la Habana para la sesión del 24 del corriente mes, así como también nula la mencionada sesión. La Junta por providencia que mandó unir al expediente acordó; que tratándose de una reclamación que pretende la declaratorio de nulidad de una sesión en que se tomó únicamente el acuerdo de declarar separado a un miembro político y de la convocatoria para dicha sesión, es visto que de acuerdo con la resolución de la Sala de lo Civil del Tribunal Supremo de Justicia de 11 de Enero de 1928, no es competente esta Junta, conforme al artículo 283 del Código Electoral para conocer de la reclamación, por lo cual se declara NO HABER LUGAR A SUSTANCIARLA.

EL DIA CUATRO CONVOCARA LA JUNTA ELECCIONES

Debiendo convocar esta Junta Central Electoral el día cuatro de febrero próximo para las elecciones del día cinco de marzo del corriente año cuya convocatoria deberá aparecer publicada precisamente en edición de la Gaceta Oficial de la República del propio día cuatro; porque de otro modo no se daría cumplimiento a lo dispuesto en la Ley de 21 de junio último, y habiéndose observado que en algunos casos, como resultó en la publicación de la última subasta acordada que no obstante el carácter de urgente con que fué remitido el despacho e ingresó en el Registro de la Secretaría de Gobernación en día trece, no pudo ser publicada la convocatoria hasta el 17: SE ACUERDA dirigir comunicación a la Secretaría de Gobernación participándole que la convocatoria de que se trata será remitida en las primeras horas de la mañana del día cuatro a la Gaceta, para su publicación en edición de ese propio día cuatro, a fin de que por ese Centro se den las órdenes con la debida anticipación para que la reciban y publiquen inmediatamente de acuerdo con lo dispuesto.

CONSULTA DE LA JUNTA MUNICIPAL DE GUANTANAMO

A comunicación de la Junta Municipal Electoral de Guantánamo, consultando si debe o no aplicarse las reglas segunda y tercera de la Instrucción General Serie A, número 113 de la disposición del apartado (e) del Art. 58 del Código, reduciendo los términos de 5 a 3 días a 2 y 1, respectivamente, como tiempo en que deberán estar fijadas al público y solicitar rectificaciones de errores en las listas de presidentes, secretarios y vocales de Mesas, acordó la Junta contestar afirmativamente la consulta.

En este estado entró a formar parte de la Junta el doctor Mario Díaz Cruz.

TRIUNFO DE LOS DOCTORES PEDRO CUE Y JUSTO LAMAR ROURA.—SE SUPRIMIRA EL TRIANGULO QUE HA VENIDO FIGURANDO EN LAS CANDIDATURAS ELECTORALES.—OTROS ACUERDOS DE LA JUNTA CENTRAL

Los Populares de Camagüey Nominaron Sus Candidatos a la Constituyente

SARRAIN RENUNCIO A SU POSTULACION. — CONSTITUIDO EL DIRECTORIO REFORMISTA DE CHAVEZ. — MAÑANA SE REUNEN LOS REPUBLICANOS.—OTRAS REUNIONES Y NOTICIAS DE INTERES PARA TODOS LOS PARTIDOS

SUPRIMIDO EL TRIANGULO DE LAS CANDIDATURAS

Vista la consulta de la Junta Provincial Electoral de Camagüey, y teniendo en cuenta que el círculo debajo del emblema del Partido que encabeza toda candidatura debe ser marcado cuando el elector desea votar candidatura completa; que el triángulo que al principio de los candidatos para determinada clase de cargos se pone, es marcado por el elector cuando desea votar al unísono todos esos cargos; y que tratándose de una elección para delegados a una Convención Constituyente no existirá en la boleta más que una clase de cargo por lo que marcado por el elector el círculo habrá votado candidatura completa, por lo que es obvio que carece de finalidad marcar también el triángulo y que por demás pudiera inducir ambas marcas a confusión o error tanto al elector como a los llamados en su día a verificar el escrutinio; por todo lo cual la Junta acuerda se circule a los Provinciales Electorales que en las boletas supriman el triángulo aludido quedando solamente como lugares para marcar el círculo y el cuadrado a la izquierda de cada uno de los nombres para que pueda voltarse ya la candidatura completa que aquél determina o bien la mixta marcando cuadrados de las distintas candidaturas.

CONTESTANDO A LA SECRETARIA DE SANIDAD

A comunicación de la Secretaría de Sanidad y Beneficencia consultando si con motivo de las próximas elecciones debe darse cumplimiento a lo dispuesto en el artículo 328 del Código Electoral, acordó la Junta contestarle que es de aplicación lo dispuesto en el precepto citado.

NOMBRAMIENTOS DE PERSONAL

Se aprobaron los siguientes nombramientos para cubrir vacantes: Bartolomé Burguet Olivé para escribiente en sustitución de Eduardo Giraudy de la Municipal de Santiago de Cuba; Ramiro Rodríguez, para escribiente para cubrir la vacante de Mariana Villorín, en la Junta Municipal de Batabanó; Hermelo Ulloa Scrich para escribiente de la Municipal del Cobre para cubrir la vacante de José Rafael García.

Se aprobaron los nombramientos de Hilda Denis y Jesús Rueda Portales para escribientes de la Municipal de Manguito.

A comunicación de la Municipal de Guanabacoa sobre aumento de personal, se acordó que habiéndosele aprobado por esta Central los nombramientos que oportunamente fueron propuestos por dicha Municipal, no ha lugar al aumento solicitado.

LOS CANDIDATOS POPULARES DE CAMAGUEY

Reunido el Comité Ejecutivo Provincial del Partido Popular Cubano en Camagüey, nominó sus candidatos a Delegados a la Convención Constituyente, siendo los electos, los señores:

1.—Aníbal Fernández Cobo.
2.—Abelardo Fau.
3.—Francisco Duque Estrada.
4.—Rafael Sanespledá.

Según nos comunica nuestro Corresponsal en aquella ciudad, el Presidente de dicho Comité Ejecutivo recibió la orden del jefe, doctor Celso Cuenar del Río, de posponer la fecha para la celebración del acto de que informamos, orden que no se tomó en consideración por los asambleístas

RENUNCIO EL DOCTOR SARRAIN SU POSTULACION A DELEGADO A LA CONSTITUYENTE

En la tarde de ayer se reunió el Comité Ejecutivo Provincial de La Habana del Partido Liberal, en el Círculo político de Galiano número 66, altos.

Presidió el doctor Felipe González Sarraín.

Actuaron de Secretarios los señores Miguel Angel Cisneros y doctor Santiago Touriño.

Respondieron al pase de lista los miembros de dicho Comité; señores Antonio Ruiz, Carlos y Rafael Guas, Baldomero Grau, Federico de la Cuesta, Alfredo Hornedo, Ismael Martínez, Antonio Boch, Mario G. Mendoza, Ernesto Menció, Gustavo Parodi y doctor Giordano Hernández; Manuel Vega, Pedro Pablo Echarte, Severiano Pulido, Santiago Valera, Cayetano González, doctor Julio Valdés Collazo, Ricardo Morejón, Rogelio Gutiérrez, Herminio García, José Esquivel, Carlos Miguel de Céspedes, Ramón Vasconcelos, Ramón Wiltz, Manuel Buchó, Lorenzo Fernández Hermo y Alberto Barreras.

El doctor Sarraín, al dar comienzo la reunión, declinó el honor que le hicieran sus compañeros de Ejecutivo postulándole candidato a Delegado a la Convención Constituyente, acto celebrado en reciente asamblea, pues según expuso, sus muchas ocupaciones como Director de la campaña reformista en esta Provincia, lo obligaban a tomar esa resolución.

La asamblea, tomando en consideración lo expuesto por su Presidente, aceptó la renuncia, cubriendo la vacante con el batallador político, Alcalde Municipal de Quivicán, doctor Jaime Llambés Toldrá.

QUEDO CONSTITUIDO EL DIRECTORIO PRIMARIO DEL BARRIO DE CHAVEZ

Quedó constituído anoche el Directorio Primario Reformista del barrio de Chávez a cuyo acto asistió una inmensa concurrencia, invadiendo el local donde se celebraba la fiesta que tuvo excelentes proporciones.

Por el Directorio Municipal asistieron los siguientes señores: José Izquierdo y Juliá; José Ramón Eglies; Pablo Herreras; Gabriel Casanovas; Eligio Madan; Antonio Marichal. Por la Comisión de Prensa: el señor Ludovico Soto. Por la Comisión de Propaganda: el señor Antonio Pardo Suárez, Presidente, y su Secretario el señor Manuel González Jiménez; Gonzalo Amador de los Ríos; Manuel Rivas; Ernesto Moltó; Gustavo Carrión Carrión; Hernán Victorero; René Carlés; Manuel Cuadra; Manuel Riveró; Manuel de Arteconа; Justo Michelena; Juan Agrelo y Albela; Juan Mora; Francisco Polo; Ezequiel Sarracent; doctor Juan Bautista Núñez Pérez; doctor Manuel Fernández Guevara; Armando Fernández Silva; doctor Angel Izquierdo; José Polanco Pantaleón; Marco Antonio Dolz; Desiderio de Cárdenas; José R. Vidal y Florencii de Zárate.

EL DIRECTORIO PRIMARIO

Después de electa la Directiva del Directorio Primario del barrio de Chávez, el señor Antonio Pardo Suárez, asistido de Manuel González Jiménez, Presidente y Secretario de la Comisión de Propaganda, respectivamente, procedieron a darle posesión a la mesa electa, que resultó ser la siguiente: Presidente: Estanislao Cuesta y Cuesta, del Partido Popular Cubano, y Secretario: Pablo Riverón y de la Rosa, del Partido Liberal, siguiéndole en turno para presidir los señores Narciso Morán y Emiliano Pérez Lago y Vocales: los señores Ramón Rodríguez, Santos Castilla, Cecilio Pérez, Francisco Silva, Miguel de Urrutia, Augusto Rodríguez, Ramón García, Ruperto Cuervo, Ramón Hoyos, Felipe Domínguez, Laureano Oliva, Ramón Riverón, Felipe Torres, José Rodríguez, Gerardo Rodríguez, Francisco Martínez, Eugenio Domínguez, Francisco Valdés, Fernando González, Pedro Argudín, Teófilo Penichet, Alfons oMuñoz, Rafael Quintana, Valentín de la Rosa, Juan Cabrera, Manuel Sterling, Manuel Blanco, Ricardo Ortega, César García, Elpidio Machín, Arturo Rodríguez, Martiniano Ortas, José Leal, Francisco Orta, Nicolás Torrente y Martínez.

A TRIBUNA REFORMISTA

Vibrantes y elocuentes discursos se pronunciaron en este acto, siendo todos los oradores aplaudidos y entre los cuales anotamos a los siguientes: Antonio Pardo Suárez, José Ramón Eglies, Pastor Albear, José Polanco Pantaleón, Desiderio de Cárdenas, Ludovico Soto, Manuel Villaverde, haciendo el resumen el exsenador de la República, doctor Manuel Fernández Guevara.

INFORMANDO AL PRESIDENTE

Significados miembros del Partido Conservador en la provincia de Matanzas, los señores doctor Manuel Vera Verdura, senador de la República; Santiago Verdeja, representante a la Cámara y exPresidente de dicho Cuerpo colegislador; José M. Fernández, Ramiro P. Maribona; Antonio de Armas, Luis A. Betancourt y Andrés Trujillo, cumpliendo acuerdo del Comité Ejecutivo Provincial que se encuentra reunido en sesión permanente para postular sus candidatos a Delegados a la próxima Convención Constituyente, dieron cuenta al general Machado, Presidente que es del Comité Conjunto Nacional Pro-Reforma Constitucional, de las distintas aspiraciones que mantienen para figurar en dicha candidatura, así como de los distintos problemas presentados a la consideración de dicha asamblea política.

Los citados comisionados saldrán de un momento a otro para su Provincia dispuestos a tomar los acuerdos pertinentes y entre ellos se asegura que se plantearán cuestiones de confianza a figuras salientes del conservatismo matancero.

Todo eso acontecerá para mañana jueves que está anunciada la continuación de la sesión a que antes hacemos referencia.

EL JEFE DEL PARTIDO LIBERAL

Sobre el resultado de las Asambleas Provincial y Municipal del Partido Liberal en Santa Clara, informó en la mañana de ayer el Jefe del Partido del Gobierno, doctor Clemente Vázquez Bello, al señor Presidente de la República. A dichas asambleas, de las que informamos con lujo de detalles desde esta sección, como saben nuestros lectores, concurrió el jefe máximo del liberalismo.

TRATANDO DE CANDIDATURA CONSERVADORA POR LA HABANA

Conferenciaron en la mañana de ayer con el señor Presidente de la República, a propósito de la reunión celebrada últimamente por el Ejecutivo Provincial del Partido Conservador en La Habana y en la que fueran designados los candidatos del conservatismo que han de figurar en el ticket electoral para el próximo plebiscito, los jefes de dicho Comité Ejecutivo, señores Emilio Sardiñas, Miguel Albarrán y Monedero, Miguel Delgado, Benito Remedios, Vito M. Candía y Pedro Doval. Con esa visita cumplían acuerdo del citado Ejecutivo.

EN GUANABACOA NOMBRARON LOS MIEMBROS POLITICOS

El Alcalde de Guanabacoa le remitió ayer al Gobernador de la Provincia copia del acta levantada, con motivo de la reunión del Comité Ejecutivo Municipal del Partido Liberal de la villa de Pepe Antonio, en la que se designaron los miembros políticos, ante la Junta Municipal Electoral y Miembros Políticos de mesas electorales, así como otros acuerdos relacionados con la Reforma Constitucional.

REUNION DEL COMITE PROVINCIAL CONJUNTO PRO-REFORMA CONSTITUCIONAL, DE SANTIAGO DE CUBA

En el Salón de Actos del Consejo Provincial de Oriente se reunió el Ejecutivo Provincial reformista de Santiago de Cuba.

El acto fué presidido por el Gobernador de Oriente, señor José R. Barceló, Presidente, al mismo tiempo del Partido Liberal, teniendo a su lado a los señores general Carlos González Clavell, Presidente de los Populares y Senador por Oriente; y Félix del Prado, Presidente de los Conservadores y Representante a la Cámara.

Abierta la sesión por el señor Barceló, se procedió por el señor Grave de Peralta, que ocupaba la Secretaría, a darle lectura al acta de la anterior, que fué aprobada por unanimidad.

Seguidamente usó de la palabra el señor Isidoro Bravo para saludar a los presentes, especialmente a la mesa, para hacer votos por el éxito de la campaña y finalmente para recordar el natalicio del Apóstol José Martí, pidiendo que como patriótico homenaje se pusieran de pie todos los presentes, lo que así se hizo por espacio de un segundo.

Acto seguido habló el doctor Américo Portuondo Iliardy, y después de hacer algunas consideraciones pertinentes al acto que se realizaba, pidió a todos los presentes miembros del Comité Conjunto, que se le concediera un voto de confianza amplísimo a la mesa para que resolviera cualquier caso que se presentara y ser imposible reunir a los señores Delegados, a reserva de dar cuenta al Comité en las sesiones que éste llevará a efecto.

La proposición del doctor Portuondo fué aprobada por unanimidad.

El señor Barceló dió cuenta, a su vez, del motivo de la convocatoria y que en virtud de la proximidad de la reunión de los Ejecutivos Provinciales, de los Partidos, a fin de llevar a ellos las orientaciones que ofrecen la marcha y resultado de la campaña en pro de la Reforma Constitucional, se suspendía la sesión.

A esta reunión asistieron los señores siguientes, entre los que reinó la más franca cordialidad:

El Senador doctor Alfonso Duque de Heredia; los Representantes a la Cámara, doctor Anselmo Alliegro, Ramón Bover Guara, Enrique Machado, doctor Quintín George, doctor Guillermo Castellví, doctor José Luis Alpuerne, doctor José N. Milanés Tamayo, Ramón de León Valdés; doctor Eladio Ramírez León, doctor Manuel Planas y Rodríguez del Rey, Armando Infante, doctor Francisco Soto Izquierdo, doctor Emilio Santa Cruz Pacheco, Ricardo Villaverde, doctor Francisco Escobar Tamayo, doctor José Rodríguez Cremé, José I. Urbino, Pedro Goderich, Angelo Calás y doctor Eduardo J. Beltrán; los señores Alcaldes Municipales, doctor Juan Viñas y Francisco Sariol; los Consejeros Provinciales señores doctor Enrique Silva, Gilberto Santiesteban Adriano Niubó Izaguirre, Arístides Rodríguez, Mauricio León Paz y Gustavo Sánchez; y los señores José Rosell Leyte Vidal; Arturo de Feria, Felipe Valls, doctor Teobaldo Rosell, doctor Miguel Balanzó, doctor Doris Rosell, doctor Hatuey Infante, Pedro Flores Chacón, doctor Américo Portuondo doctor Eduardo González Manet, nuestro Director, Isidoro Bravo, José Catasús Caldas, Tirso Infante, Adeodato Carvajal, doctor Francisco Andivert y otros más.

DIRECTORIO PRO-REFORMA CONSTITUCIONAL DEL BARRIO DE MEDINA

En la casa del Secretario doctor Dobal, calle 23 número 195, celebró sesión el Ejecutivo de este Comité primario en Medina con la concurrencia de gran número de afiliados, tomándose acuerdos; entre otros, ampliar el número de miembro del Ejecutivo con los suplentes señores doctor Emilio Valdés Valenzuela, doctor Gabriel García Galán, Modesto de la Barrera, Sabas Pérez, Gregorio Lombillo, Antonio Calderon, Francisco Teillefer, Juan Manuel Llerena, Pablo Ibarra, Rafael Sánchez, Luis Pérez Mesmier, Benjamin Taillefer, Felipe Montier Pourden, Guillermo Sabates, Enrique Severo Rodríguez; Manuel Villaverde Macías; Ventura Hernández, M. Antonio Cadenas, doctor Manuel Codricas; Diego Espejo Cozar, Manuel Espejo Cozar, Cristóbal G. Valdés; Miguel Angel Díaz Pedra; Agustín Ledón; José Villaverde Lancis; y doctor Luis B. Velez de Vignier.

Quedaron nombradas las comisiones de propaganda: siendo designado presidente Julio Laurente Paps; Secretario Antonio Martínez; Vocales: Manuel Villaverde, Francisco Taillefer Rafael V. de Vignier, Luis V. de Vignier; Luis Pérez.

Comisión Electoral: Presidente Rafael de la Torre; Secretario Antonio Valdés Tello. Vice Secretario Andrés Pons; Vocalees; Modesto de la Barrera, José Manuel Suárez, Sabas Pérez y Gregorio Lombillo.

Hacienda: Presidente: doctor Emilio Valdés Valenzuela; Secretario; Julio L. Pagés; Vocales Castro Gover, Rafael V. Mayorga, Francisco Cuéllar del Río, Enrique Pesino.

Se acordó además reunirse en asamblea general todos los sábados, en el local del Comité, quedando constituídos en sesión permanente las comisiones nombradas a fin de continuar los trabajos electorales y de propaganda que se han iniciado, rectificándose el censo a fin de conocer de una manera exacta el modo de pensar de cada elector, ultimado además los trabajos electorales para las próximas elecciones que se efectuarán en el mes de marzo.

Cerró la sesión el doctor Dobal y después de algunas frasees entusiastas del presidente del Directorio coronel Gustavo Pérez Abreu, se suspendió la sesión, que continuará celebrándose todos los sábados.

PROXIMO HOMENAJE AL COMITE ZAYAS BAZAN, EN MARIANAO

Lo organiza el Comité de Defensa Nacional Pro-prórroga de poderes, para la tarde del día 19 del mes que hoy comienza, con motivo de iniciarse la campaña a favor del plebiscito en dicho término.

He aquí a continuación el programa de la fiesta:

1.—A las cinco de la mañana diana por la banda "Maceo".

2.—A las doce del día se dispararán petardos y cañonazos.

3.—A las diez y media la Comitiva recorrerá todo el barrio de Pogolotti acompañada de una banda de Música, con la caballería al frente.

4.—A las dos será recibido el Honorable Secretario de Gobernación por el Comité en pleno y el comité de damas, siendo acompañado desde la entrada de Pogolotti hasta recorrer todo el pueblo hasta el lugar de los festejos.

5.—A las dos y cuarenta tomarán asiento los comensales al almuerzo popular, con que el Comité rinde homenaje al comandante Rogerio Zayas Bazán, presidente de honor de esta institución.

6.—Dará comienzo el mitin, ocupando la tribuna solamente tres oradores, el señor Ambrosio Díaz, que abrirá el mitin, Juan García González y el resumen está a cargo del comandante Zayas Bazán.

REUNION DEL EJECUTIVO LIBERAL DE GUINES

En el Término Municipal de Cruces, según nos comunica nuestro corresponsal político en el mismo, se reunió el Comité Ejecutivo del Partido Liberal, bajo la Presidencia del Alcalde, de dicha población, designando a los miembros de mesas electorales que han de actuar el día cinco del mes de Marzo en la justa plebiscitaria. A la reunión concurrieron casi totalidad de los componentes del citado Comité Ejecutivo, reinando el mayor entusiasmo y haciéndose declaraciones, que todos aplaudieron, en favor de la Reforma Constitucional.

LOS MIEMBROS POLITICOS LIBERALES DE CIDRA

El liberalismo de Cidra, en reunión celebrada por su Comité Ejecutivo, designó a los que han de representarle en los Colegios Electorales en las elecciones plebiscitarias que le anuncian para el día cinco del mes de Marzo.

En dicha reunión se expusieron las ventajas que ofrece la Reforma de la Carta Fundamental de la República y la concurrencia, que era numerosa, aplaudió a los oradores.

LOS LIBERALES DE JAGUEY GRANDE Y LA REFORMA CONSTITUCIONAL

JAGUEY GRANDE, Enero 31.—DIARIO, Habaan.—Reunido anoche en los salones del Ayuntamiento el Comité Ejecutivo Municipal del Partido Liberal de este pueblo, bajo la presidencia del señor Oscar Delgado, se nombraron miembros políticos para las próximas elecciones plebiscitarias a los señores Andrés Villar, Laudelino Lemagne, Pedro Ramón Rodríguez, Manuel Ramírez, Mateo Medina y Avelino Reyes, los cuales propónense defender entusiásticamente la Reforma Constitucional y prórroga de poderes.—**Ramírez**, corresponsal.

ASAMBLEA MAGNA DE AFILIADOS AL PARTIDO POPULAR CUBANO

CONVOCATORIA

Se cita por este medio a todos los Populares del Término Municipal de La Habana, para la reunión que tendrá efecto en la noche del viernes 3 de los corrientes, en el Círculo del Partido Popular, sito en Neptuno número 174, altos. — Por la Comisión: **Félix Barada, Rogelio Alonso, Juan M. Cartaya, Julio Muñiz, Armando Sánchez, Pedro González, G. Pérez.** (Siguen las firmas.)

PARTIDO REPUBLICANO

Comité Ejecutivo. — Presidencia.

SEGUNDA CONVOCATORIA

De orden del señor Presidente del Comité Ejecutivo Municipal, cito por este medio, a reserva de hacerlo personalmente a los señores miembros de este Ejecutivo para la sesión extraordinaria, segunda convocatoria, que tendrá efecti el próximo jueves día 2, de Febrero a las ocho y media de la noche en el local de la Conjunción Marianista, Prado número 31, altos.

Orden del día: Cubrir vacante de Miembro Político propietario ante la Junta Municipal Electoral de La Habana.

Se encarece la más puntual asistencia. — Vto. Bno.: **Ricardo Cabanas**, Presidente. — **Antonio López Carrido**, Secretario de Correspondencia.

DIRECTORIO MUNICIPAL DE LA HABANA PRO-REFORMA CONSTITUCIONAL

Barrio del Cerro

CONVOCATORIA

Por este medio citamos a todos los Liberales, Conservadores, Populares, Reformistas, Republicanos y Democráticos residentes en el barrio del Cerro, como asimismo a los inafiliados a Partido alguno, que estén conformes con la Reforma Constitucional, para que concurran el próximo viernes 3 del entrante Febrero, a las nueve de la noche, a la casa sita en la calle Santo Tomás número 4, entre Arzobispo y Tulipán, a fin de constituír el Directorio Primario del Barrio, en consonancia con los acuerdos adoptados por el Directorio Municipal, a sus efectos.

Dada la trascendencia del acto a realizar, se encarece la más puntual asistencia al mismo.

Habana, Enero 20 de 1928.

POR EL DIRECTORIO MUNICIPAL: **Dr. Viriato Gutiérrez, José Izquierdo Juliá, Miguel Angel Cisneros, Miguel Albarrán, Benito Lagueruela, Roberto F. Tiant, Gabriel Casanova, Ricardo Cabanas, José Ramón Egiies.**

POR LA COMISION DE PROPAGANDA: **Antonio Pardo Suárez, Osvaldo Valdés de la Paz, Gabriel García Galán, Manuel González Jiménez, C. Amador de los Ríos, José Antonio Pelayo, doctor Oscar C. Edreira, Antonio Marichal y Alejo Delgado.**

DIRECTORIO MUNICIPAL DE LA HABANA PRO-REFORMA CONSTITUCIONAL

Barrio de Puentes Grandes

CONVOCATORIA

Por este medio citamos a todos los Liberales, Conservadores, Populares, Reformistas, Republicanos y Democráticos residentes en el barrio de Puentes Grandes, como asimismo a los inafiliados a Partido alguno, que estén conformes con la Reforma Constitucional, para que concurran el próximo viernes 3 del entrante Febrero, a las nueve de la noche, a la casa sita en la calle Calzada del Cerro número 875, esquina a Primelles, altos del café, a fin de constituír el Directorio Primario del barrio, en consonancia con los acuerdos adoptados por el Directorio Municipal, a sus efectos.

Dada la trascendencia del acto a realizar, se encarece la más puntual asistencia al mismo.

Habana, Enero 30 de 1928.

POR EL DIRECTORIO MUNICIPAL: **Dr. Viriato Gutiérrez, José Izquierdo Juliá, Miguel Angel Cisneros, Miguel Albarrán, Benito Lagueruela, Roberto F. Tiant, Ricardo Cabanas, Gabriel Casanova y José Ramón Egiies.**

POR LA COMISION DE PROPAGANDA: **Antonio Pardo Suárez, Osvaldo Valdés de la Paz, Gabriel García Galán, Manuel González Jiménez, G. Amador de los Ríos, José Antonio Pelayo, doctor Oscar G. Edreira, Antonio Marichal y Alejo Delgado.**

: Calendario Político :

MIERCOLES 1o. DE FEBRERO

—Reunión del Ejecutivo Provincial del Partido Conservador en Pinar del Río, a la una de la tarde en el Hotel "Ricardo", para designación de cinco Delegados a la Convención Constituyente.

—Reunión del Comité Ejecutivo Provincial del Partido Liberal en Camagüey, para nominar los candidatos a Delegados a la Convención Constituyente, acto que tendrá efecto en el Círculo Liberal de Camagüey, sito en la calle de Lugareño, a las dos de la tarde.

—El Ejecutivo Provincial del Partido Conservador, en el Hotel "Ricardo", nombrará sus candidatos a Delegados a la Convención Constituyente.

JUEVES 2 DE FEBRERO

—Se reune el Comité Ejecutivo del Partido Popular en la Habana para cubrir vacante de Miembro Político ante la Junta Central Electoral, acto que tendrá efecto en la casa 27 esquina a K.

—El Ejecutivo Popular Municipal en Santiago de Cuba, en el local que ocupa el Círculo del Partido, a las 8 p. m. nombra los Miembros políticos correspondientes.

—Continúa la sesión del Ejecutivo Provincial Conservador de Matanzas, para nombrar candidatos a Delegados a la Convención Constituyente.

—Se reune el Comité Ejecutivo Municipal del Partido Conservador en Santiago de Cuba, para designar los Miembros Políticos y sus suplentes para las elecciones plebiscitarias.

VIERNES 3 DE FEBRERO

—Constitución del Directorio Primario Pro-Reforma, del barrio del Cerro, a las nueve de la noche, en Santo Tomás número 4.

—Los reformistas constituyen su Directorio primario en el barrio de Puentes Grandes, en la casa Calzada del Cerro 875, a las nueve de la noche.

SABADO 4 DE FEBRERO

El Ejecutivo Municipal Popular del Término de Marianao se reune para nombrar su personal de Mesas para los Colegios Electorales.

DOMINGO 5 DE FEBRERO

—Homenaje al Vicepresidente de la República y al Secretario de Gobernación, en el pueblo de Máximo Gómez, Provincia de Matanzas, con motivo de la entrega de los Títulos del "Hijos Adoptivos" de la citada población a dichas personalidades.

—El Ejecutivo Municipal Popular en Colón, en Diago número 2, a la una de la tarde, designa los Miembros políticos para los Colegios Electorales y cubrirá vacante de Miembro Político, ante la Junta Municipal Electoral.

—Se reune el Ejecutivo Provincial Popular de Santa Clara, a la una de la tarde, en Independencia 26, para elegir los candidatos que le corresponden a Delegados a la próxima Convención Constituyente.

LUNES 6 DE FEBRERO

Vence el término de cincuenta días para publicar la convocatoria a elecciones plebiscitarias.

MARTES 7 DE FEBRERO

Comienza el término para distribuir los Colegios electorales del Municipio.

Comienza el término para presentar certificados de candidaturas.

Formación de listas de Presidentes, Vocales y Secretarios de Mesas Electorales. (Art. 58, apartado "C" del Código Electoral).

Comienza el término de 30 días pertenecientes al período electoral.

Comienza el término para nombrar escribientes para Mesas Electorales.

SUSCRIPTORES

Para sus Anuncios Económicos Llamen a Nuestros Teléfonos

M-3378 Y M-4115

NOTAS DE POLICIA

PRIMERA ESTACION

Maltrato de palabras.

Juan Mota Castellanos, vecino de Habana 106 denunció a Paulino Arango Alvarez, vecino y dependiente del café sito en Presidente Zayas 99, de haberle maltratado de palabras sin motivo alguno.

Con los fragmentos de un vaso.

En el centro de socorros fué asistida de una herida por avulsión en la mano derecha Rebeca Bidilovit, vecina de P. Pérez 86, la que se produjo con los fragmentos de un vaso que se le rompió en las manos.

Detención de un reclamado.

El vigilante 1043 detuvo a Avelino Rodríguez Montero, chauffeur y vecino de Cuba 55 por hallarse reclamado por el juez correccional de San Antonio de las Vegas en juicio que se le sigue por infracción municipal.

SEGUNDA ESTACION

Desobediencia.

El vigilante 819 denunció al chauffeur del auto 15401 por que al ir a incursarle en multa por una infracción que cometía en la Plazoleta de la Luz, le desobedeció y se dió a la fuga.

Riña y escándalo.

El vigilante 1755 detuvo a Henry Liby, vecino de L. Pérez 76 y a dos individuos más que no pudieron dar sus generales, por haberlos sorprendido en estado de embriaguez alcohólica riñendo y formando un fuerte escándalo en San Isidro y Compostela.

Más escándalo por embriaguez.

El vigilante 1471 detuvo a Danisk Capetate, a Remunariere Macharan y a Ralf Guiwk, todos de tránsito en esta ciudad, por que en estado de embriaguez alcohólica formaban escándalo en San Isidro y Compostela.

El teniente Eduardo Serrera detuvo a Alejandro Domínguez Domínguez, domiciliado en Paula 47 por que en Leonor Pérez y Mercedes formó un gran escándalo.

TERCERA ESTACION

Insultos y amenazas.

El vigilante 1134 detuvo en Dragones frente al número 44 a Francisco Ramos Freire, vecino de 7 esquina a 18, Bejucal, por denunciarlo Ramón Pereda, vecino de Dragones 44 de haberle amenazado e insultado así como a su señora María Josefa Soppa, sin causa alguna para ello.

Hurto.

Jesús M. Castillo, vigilante 290 de la Policía Nacional y vecino de Cabrera 96 denunció que mientras dormía en su habitación le hurtaron el revólver de reglamento, propiedad del Cuerpo, la funda del mismo y dos pesos en billetes americanos, no sospechando de quien pueda ser el autor del hurto.

Un arrollado.

Vicente Gutiérrez Alvarez, vecino de Cádiz 54, fué asistido en el centro de socorros de contusiones diseminadas por el cuerpo, las que sufrió al ser arrollado en Zenea y Aldama por el auto 14537 que manejaba Ramón García Ramos, vecino de Dolores 55.

Un choque.

En Labra y M. Suárez chocó el carro 23524 manejado por Angel García, vecino de Estrella y Labra, con el auto 6049 que guiaba Oscar López, vecino de Avenida Quinta esquina a Miramar, sufriendo el auto averías que aprecia en $10.

CUARTA ESTACION

Una caída.

En el centro de socorros fué asistido de varias contusiones y desgarraduras de la piel en la región costo-ilíaca izquierda, Reinaldo Campuzano Bocoult, de 8 años de edad y vecino de Labra 256, las que se produjo al caerse al pavimento casualmente cuando transitaba por Puerta Cerrada y Diaria.

Un choque.

El autobus Amalia 40628 manejado por Luis Alvarez Leal, vecino de J. Delgado y Yumurí, chocó con el tranvía 547 de Príncipe San Juan de Dios, guiado por el motorista José López Andino, vecino de Correa número 5, sufriendo este último vehículo averías de escaso valor.

Hurto.

El vigilante 884 detuvo a Gilberto Trometa Castro, vecino de Misión 1, por acusarlo Esteban Ramírez Soto, del mismo domicilio de haberle hurtado varias prendas de ropa que aprecia en la cantidad de $7. Fué remitido al Vivac.

Escándalo.

El vigilante 184 detuvo a Jorge Piedra Alby, vecino de Picota 74, por haberlo sorprendido en estado de embriaguez alcohólica formando un fuerte escándalo en M. Gómez y Cárdenas.

QUINTA ESTACION

Maltrato de obra.

Jesusa Alonso González, vecina de Paula 68, fué asistida en el centro de socorros de hiperhemia traumática en la pierna izquierda, la que le produjo al maltraatria de obra Rafael Cepero Delgado, vecino de Lazcano 120, porque no le pudo abonar una cuenta que le adeuda.

Un choque.

En Gervasio y República chocó el auto 4082 manejado por Mario

MAS DE TRECE MIL OBREROS EMPLEA LA SECRETARIA DE O. PUBLICAS EN SUS TRABAJOS

Se harán en el garage destinado a los equipos de la Policía importantes obras de reparación

HA SIDO AUTORIZADO EL ESTABLECIMIENTO DE UNAS SALINAS EN CAMPECHUELA, MANZANILLO

ASCIENDEN A CERCA DE 13.500 LOS OBREROS QUE EMPLEA LA SECRETARIA DE OBRAS PUBLICAS EN SUS TRABAJOS

El Negociado de Personal de la Secretaría de Obras Públicas, ha elevado un informe al Secretario del Ramo, en el que se le dá cuenta de que en la pasada semana se han empleado en las distintas obras que se ejecutan por el Departamento a su cargo, un promedio de 12.000 jornaleros, a los que hay que agregar unos 1.400 obreros especiales, como maquinistas, carpinteros, electricistas, mecánicos, chauffeurs etc., no comprendidos en dicho reporte y que se emplean en los trabajos de la Carretera Central, dando un promedio total de 13.400 hombres de los cuales un ochenta por ciento son nativos.

El doctor Céspedes ha dado instrucciones a fin de que se imprima la mayor actividad a todas las obras en ejecución y para que se trate a la vez de iniciar cuanto antes otras que están proyectadas, a objeto de dar ocupación al mayor número de obreros en dichos trabajos.

MEJORAS EN EL GARAGE Y EQUIPO DE MOTOCICLETAS Y AUTOMOVILES DE LA POLICIA NACIONAL

A propuesta del Secretario de Obras Públicas, el Honorable Señor Presidente de la República ha autorizado a la referida Secretaría para llevar a cabo las obras de reparación indispensable en el equipo de automóviles y motocicletas del servicio del Cuerpo de Policía Nacional, así como la construcción del techo de la nave destinada al Garage del referido Cuerpo de Policía, instalado en la Calzada del Cerro, anexo al edificio del Asilo Menocal.

Para hacer frente al costo de estos trabajos, el Honorable Señor Presidente de la República ha autorizado asimismo un crédito, por la suma de $5.000.00, con cargo al Fondo Especial de Obras Públicas.

Estos trabajos, cuya necesidad y conveniencia públicas son evidentes ya que los servicios de que se trata son de la mayor importancia y utilidad, han sido ya iniciados y se vienen llevando a cabo con la mayor actividad de acuerdo con las instrucciones cursadas oportunamente por el Secretario del Ramo, doctor Carlos Miguel de Céspedes.

AUTORIZACION PARA EL ESTABLECIMIENTO DE UNAS SALINAS

El Honorable Señor Presidente de la República ha firmado Decreto, a propuesta del Secretario de Obras Públicas, confirmando con carácter definitivo la autorización otorgada provisionalmente a los señores Juan A. Roblejo y José A. Vázquez, para el establecimiento de unas salinas y aprovechar una faja del litoral marítimo de Campechuela, bahía de Manzanillo, con sujeción al proyecto presentado, de fecha febrero 21 de 1925, y bajo las condiciones que determina la vigente Ley de Puertos, y demás disposiciones sobre la materia.

La confirmación de esta autorización ha sido otorgada, toda vez que han sido favorables al proyecto tanto la información pública practicada como la oficial emitida por los diversos centros y corporaciones que han intervenido en esta tramitación, y dado que con las obras de referencia no se menoscaban los intereses generales y públicos ni los de carácter privado de la localidad.

LOS DRENES DEL MALECON SERAN PROLONGADOS HASTA SUMERGIRLOS EN EL MAR

Por la División de Alcantarillado de la Jefatura de la Ciudad, han sido elevados al Secretario de Obras Públicas, para su aprobación, los pliegos de condiciones y modelos de proposiciones que habrán de servir de base para la subasta de las obras de alcantarillado, que se llevarán a cabo en las calles de Aguila y Malecón y 11, consistentes en prolongar los drenes que allí existen, hasta sumergirlos completamente bajo la marea baja, a fin de evitar los malos olores que se producen en su desembocadura en el mar.

CONCESION DE CREDITO CON DESTINO A LA TERMINACION DE DIVERSAS CONSTRUCCIONES EN EL CAMPAMENTO DE COLUMBIA

El Honorable Señor Presidente de la República, ha tenido a bien autorizar a propuesta del Secretario de Obras Públicas, un crédito por la suma de $42.355.47, con cargo al Fondo de Reserva del Fondo Especial de Obras Públicas, para ser invertido precisamente en la terminación de las construcciones que se vienen llevando a cabo en el Campamento Militar de Columbia, las cuales no han podido ser terminadas por ser insuficientes las apropiaciones originalmente autorizadas.

Las obras en cuestión se vienen llevando a cabo dentro de la mayor actividad, esperándose que puedan ser inauguradas por el Honorable Señor Presidente de la República el próximo 24 de Febrero.

MEJORAS EN EL HOSPITAL ANTONIO MACEO DE SANTIAGO DE LAS VEGAS

A propuesta del doctor Carlos Miguel de Céspedes, el Honorable señor Presidente de la República, ha firmado un Decreto autorizando a la referida Secretaría para llevar a cabo con carácter inmediato, las obras de construcción de un salón destinado a comedor en el Hospital Antonio Maceo de Santiago de las Vegas, de acuerdo con el proyecto aprobado.

Estas obras han sido dispuestas en vista de la necesidad de proporcionar a los enfermos hospitalizados en aquel Centro benéfico la comodidad e higiene necesarias en esos servicios que actualmente resultan deficientes e inadecuados.

Para la ejecución de esas obras ha sido autorizado igualmente un crédito por la suma de $1.194.09, con cargo al Fondo Especial de Obras Públicas.

El doctor Céspedes ha cursado instrucciones a fin de que las obras se inicien sin pérdida de tiempo.

LA LIMPIEZA Y BALDEO DE LA CAPITAL

El Negociado de Limpieza de Calles, de la Jefatura de la Ciudad, ha rendido un informe al Secretario de Obras Públicas, en el que se consignan los trabajos realizados por dicho Negociado en la semana comprendida del 22 al 28 de los corrientes, en relación con el baldeo y limpieza de la Capital, y del cual tomamos los siguientes datos:

En la referida semana se realizaron 607 viajes por los camiones de basura; 326 por los camiones de barrido; 21 los sanitarios; 51 en parques y paseos; y 663 en distintos servicios, lo que hace un total de 1668 camiones cargados, conteniendo 4703 toneladas de basura, que fueron arrojadas al mar en catorce viajes de chalanas.

En la expresada semana se baldearon 7.063 cuadras, empleándose al efecto 766 tanques, conteniendo 1.378.860 galones de agua, habiéndose invertido en los distintos parques y paseos 361 tanques, con un contenido de 525.000 galones de agua procedente en su mayor parte de los pozos destinados a ese servicio.

SOLICITUD DENEGADA

Por Decreto Presidencial, y a propuesta del Secretario de Obras Públicas, ha sido denegada al señor Domingo Domingo, la solicitud y proyecto presentados para construir una casa de madera y cinc, destinada a uso privado y caseta anexa en el litoral marítimo de Cayo Smith, en el Puerto de Santiago de Cuba.

Esta denegación se basa en los informes desfavorables emitidos por el Ayuntamiento y la Aduana de Santiago de Cuba, en cuanto a que la construcción que se proyecta, atenta al ornato público.

GENARO, EL SEPULTURERO DE ARTEMISA, FUE APLASTADO AYER POR UN OMNIBUS A CAUSA DE UNA IMPRUDENCIA SUYA

Al patinar la guagua creyó que iba a volcarse y se lanzó al suelo, al pasar la curva de Cantarranas.—El chauffeur quedó en libertad por estimarse que no era responsable

Anoche a las ocho, un accidente fatal privó de la vida a un hombre bajo las ruedas de una de esas guaguas veloces y homicidas que transitan por nuestras carreteras. El hecho ocurrió en la curva de Cantarranas, en el lugar próximo a Marianao, que se ha hecho tristemente célebre por decenas de casos análogos a este ocurridos en aquel lugar.

La guagua número 19 de la línea "Nacional" que rinde su itinerario entre Marianao y Guanajay, llevaba anoche entre sus pasajeros a un individuo conocido por Genaro, cuyas demás generales se ignoran, del que sólo se conocía que era sepulturero del cementerio de Artemisa. Al llegar la guagua a las inmediaciones de Cantarranas, abordando con gran velocidad la curva allí existente, patinó sobre el pavimento mojado. Genaro, temiendo que la guagua se volcara se lanzó al suelo, con tan mala suerte que el vehículo le pasó por encima, comprimiéndolo contra las piedras de la cuneta.

El chauffeur nombrado Roberto Artigas y Barrios, de 25 años de edad, vecino de Colón 70, en Artemisa, narró cómo había acaecido el hecho lo cual fué corroborado por las declaraciones de los pasajeros del vehículo, por lo que el juez doctor Juan Ignacio Justiz lo puso en libertad, así como al conductor de la guagua, nombrado Balbino Castillo, vecino de Guanajay.

EL SR. PRESIDENTE DE LA REPUBLICA

Viene de la PRIMERA página

SE COLOCARA EL TOTAL DE SACOS ELABORADOS CADA QUINCE DIAS

LA COMPAÑIA EXPORTADORA Y LOS EMBARQUES A PAISES FUERA DE LOS ESTADOS UNIDOS

Ar. 4º—Los embarques con destino a países fuera de los ESTADOS UNIDOS sólo podrán ser realizados por la Compañía Exportadora de Azúcar de Cuba, S. A., quien previamente informará a la Aduana correspondiente de cada embarque a efectuarse, quedando libre la exportación a Estados Unidos como hasta ahora.

FIANZA DE $1 00 POR CADA SACO QUE SE EMBARQUE A NARTE AMERICA

Art. 5º—Todo embarcador de azúcar con destino a los Estados Unidos está obligado a prestar fianza ante la Comisión del Azúcar y a satisfacción de ésta de acuerdo con el Art. XII de la Ley, en la proporción de $1.00 moneda oficial, por cada saco de trescientas veinticinco libras, polarización 96 grados o su equivalente.

Art. 6º—Esta fianza podrá ser prestada en efectivo; por medio de Compañías de Fianzas o de Bancos establecidos en la República y aprobados unas y otros por la Comisión, o en cualquier otra forma que dicha Comisión tenga a bien aceptar.

Art. 7º—Esta Fianza se devolverá por la Comisión del Azúcar al embarcador cuando éste entregue en la misma el Certificado de desembarco en un puerto de los Estados Unidos, cubriendo los azúcares embarcados.

DEBERES DE LOS ADMINISTRADORES DE ADUANA

Art. 8º—Los Administradores de Aduana comunicarán por escrito a la Comisión del Azúcar todas las exportaciones que con destino a los Estados Unidos, se efectúen por los puertos respectivos, con expresión de marcas, sacos, zafra a que pertenece, embarcador, nombre del vapor, fecha de salida y puerto de destino; llevando al efecto un libro registro por marcas donde se anoten los particulares arriba citados.

Art. 9º—Los Administradores de Aduana también llevarán un libro registro por separado y por marcas de los azúcares que se embarquen por orden de la Compañía Exportadora de Azúcar de Cuba, S. A., con expresión del embarcador, sacos, marca, vapor y puerto de destino, debiendo comunicar por escrito a la Comisión del Azúcar estas exportaciones con los detalles que se citan anteriormente.

LOS ALMACENES

Art. 10.—Ningún almacén, ya sea afianzado, público o de Ingenio o de particulares, podrá expedir libremente certificado de Depósito de azúcares que no sea a favor de la Compañía Exportadora de Azúcar de Cuba, S. A., y por azúcares que a la misma correspondan o séase que formen parte del tanto por ciento que a la misma deberá entregar cada Ingenio, y que deberán ser entregados a la Comisión del Azúcar, para que ésta a su vez los entregue a la Compañía Exportadora de Azúcar de Cuba, S. A.

LOS CERTIFICADOS DE DEPOSITO

Art. 11.—La Comisión del Azúcar al recibir estos Certificados de depósito, expedirá certificados de identidad (AZULES), cubriendo el número de sacos que corresponda al 80 por ciento de la producción, representada por el 20 por ciento entregado. En otras palabras, si la cantidad entregada con destino a le "Compañía Exportadora" es de 2,000 sacos, la Comisión expedirá certificados de identidad (azules), por 8,000 sacos, cuyos 8,000 sacos quedarán a la libre disposición de su tenedor bien para embarque a los Estados Unidos o consumo local.

Art. 12.—Estos certificados de identidad serán entregados por la "Comisión del Azucar" a los ingenios o sus representantes quienes los retendrán en su poder si los azúcares cubiertos por los mismos están depositados en sus propios almacenes, o los entregarán al almacenista correspondiente si los azúcares se depositan en almacenes que no sean propiedad del ingenio.

NO SERAN NEGOCIABLES LOS CERTIFICADOS

Art. 13.—Estos certificados de identidad azules y que cubren azúcares de libre disposición, no serán negociables y estarán estampados a ese efecto, pues el certificado que se podrá negociar en relación con estos azúcares es el certificado de depósito de almacén que expedirán los distintos almacenistas.

Art. 14.—Ningún almacenista o ingenio, si funge como tal, expedirá certificados de depósito cubriendo azúcares de libre disposición para embarque a Estados Unidos o consumo local sin que previamente tenga en su poder certificado de identidad suficiente a cubrir la cantidad de sacos por la cual debe expedir dicho certificado de depósito.

OTRA PENALIDAD

Art. 15.—Se establece una penalidad de $500-00 por saco para todo almacenista que expida certificado de depósito de azúcares libres o permita la extracción de los mismos sin que los azúcares estén cubiertos por certificado de identidad (AZUL) expedido por la Comisión del Azúcar.

SE COMPROBARA POR LA COMISION EL USO QUE SE HAGA DEL CERTIFICADO DE IDENTIDAD

Art. 16.—El almacenista al expedir uno o más certificados de depósito, anotará al dorso del certificado de identidad que le sirva de resguardo para expedir estos certificados de depósito de azúcares libres, el número de el o los certificados de depósito con las cantidades de sacos amparados respectivamente por cada uno, o la entrega de azúcares que haya hecho contra dicho certificado de identidad y que no esté amparado por certificado de depósito, de manera que siempre se pueda comprobar por la Comisión del Azúcar el uso que se ha hecho de la autorización concedida por medio del certificado de identidad.

LIBRO REGISTRO DE CERTIFICADOS

Art. 17. — Todo almacenista deberá llevar un libro-registro de certificados de identidad (AZULES) recibidos y de certificados de depósito expedidos al amparo de dichos certificados de identidad.

Art. 18.—En cada certificado de depósito correspondiente a azúcares de libre disposición deberá consignar el almacenista lo siguiente: "Certificamos que los azúcares amparados por este certificado de depósito son de libre disposición para embarque a Estados Unidos o consumo local, según certificado de identidad Núm.... de la Comisión del Azúcar, en nuestro poder".

Art. 19.—La cantidad de sacos amparados por cualquier certificado de identidad de la Comisión del Azúcar, podrá ser fraccionada en dos o más certificados de depósito, siempre y cuando el número total de sacos cubiertos por los mismos no exceda del número autorizado por el certificado de identidad. Por ejemplo, el certificado de identidad expedido por la Comisión del Azúcar ampara 8,000 sacos y el dueño de los azúcares depositados desea que el almacenista le expida dos certificados de 4,000 sacos cada uno o cuatro certificados de 2,000 sacos cada uno. El almacenista puede expedir los dos certificados de 4,000 sacos cada uno o los cuatro certificados de 2,000 sacos cada uno; toda vez que la cantidad total no excede de los 8,000 sacos autorizados por el certificado de identidad, debiendo hacer constar en cada uno de los certificados de depósito que estos azúcares son libres mediante la inserción en los mismos de la certificación citada en el artículo 18.

OBLIGADOS A DAR CUENTA LOS ALMACENISTAS O INGENIOS

Arti. 20.—Todo almacenista de azúcar o ingenio está obligado a dar cuenta a la Comisión del Azúcar por lo menos quincenalmente del número de sacos extraídos de su almacén para exportar y para consumo local respectivamente. Cuando se trate de azúcar exportado informarán también del nombre del vapor, destino, marca y embarcador.

ACUSE DE RECIBO DEL CERTIFICADO DE DEPOSITO

Art. 21.—La Comisión del Azúcar al recibir los certificados de depósito de azúcares que han sido puestos a la disposición de la Compañía Exportadora de Azúcar de Cuba, S. A., y que se citan en los artículos 10 y 11 de este Reglamento los enviará a la Compañía Exportadora de Azúcar de Cuba, S. A., acompañados de una remisión por duplicado. La Compañía Exportadora de Azúcar de Cuba, S. A., devolverá el duplicado de esta remisión a la Comisión del Azúcar debidamente firmado como acuse de recibo del certificado de depósito.

CERTIFICADOS "ROJOS" NEGOCIABLES

Al mismo tiempo la Comisión del Azúcar entregará al ingenio o su representante un certificado de identidad rojo por el mismo número de sacos. Este certificado de identidad será NEGOCIABLE.

Art. 22.—En el supuesto de que el Ingenio que reciba este certificado desee cederlo a otra persona, podrá cederlo libremente, puesto que la Compañía Exportadora de Azúcar de Cuba, S. A., sólo liquidará el importe de los azúcares amparados por los mismos a la persona o entidad jurídica que lo presente para su liquidación.

Art. 23.—En el caso de que la Compañía Exportadora de Azúcares de Cuba, S. A., decida entregar cantidades parciales a cuenta de los azúcares amparados por los referidos certificados (ROJOS) NEGOCIABLES, el tenedor podrá presentarlos en la Oficina de la Compañía Exportadora de Azúcar de Cuba, S. A., anotándose al dorso el referido certificado, la cantidad recibida a cuenta, devolviendo el certificado al tenedor del mismo a cambio de un recibo por la cantidad percibida.

Art. 24.—Cuando la Compañía Exportadora de Azúcar de Cuba, S. A., liquide el total de los azúcares por ella vendidos pagará a los tenedores de estos certificados de identidad (ROJOS), el total o la diferencia que resulte a favor de cada uno contra la entrega definitiva de dicho certificado.

Art. 25.—Las dudas que se presentaren respecto a la interpretación de este Reglamento o la solución de casos particulares no previstos en el mismo serán resueltas por la Comisión en cada caso dentro de lo consignado en este Reglamento y lo estatuído en la Ley.

(Fdo.) GERARDO MACHADO, Presidente.

(Fdo.) Manuel J. Delgado, Secretario de Agricultura, Comercio y Trabajo.

Cuatro obreros...

Viene de la PRIMERA página

hornos, que parece que por efecto del agua se derribó, quedando ellos sepultados entre la cal viva.

Al tenerse conocimiento del doloroso suceso, el pueblo y la policía, inmediatamente fueron en auxilio de los infelices obreros, que fueron extraídos después de un inaudito esfuerzo.

Con todo lo actuado se le dió cuenta al señor Juez de Santiago de las Vegas.

SE ARROJO DEL CAMION

En la Quinta de Salud "La Balear" fué asistida anoche Zoila García Benítez, de 14 años, vecina de Caserío del Iucero, en Luyanó, de graves contusiones diseminadas por todo el cuerpo, que se produjo frente al Club de Cazadores, en el Calvario, al arrojarse del camión 777, propiedad de un hermano suyo y que era manejado por el chauffeur Julio López Filgueiro, vecino de Puentes Grandes, cerca de la fábrica "La Tropical".

TRATO DE SUICIDARSE

El vigilante número 1015, recogió anoche tirado sobre el pavimento de la calle Milagros y Goicuría, a un individuo que dijo nombrarse Julio Pereda, de 17 años, sin domicilio conocido. Este joven fué asistido en la casa de socorro de Jesús del Monte, de una grave intoxicación, que dijo se produjo al ingerir cierta cantidad de gasolina, con ánimo de privarse de la vida, por carecer de empleo y hogar.

✝ E. P. D.

El Doctor Fernando Costales Latatú

CATEDRATICO DE LA FACULTAD DE MEDICINA

HA FALLECIDO

DESPUES DE RECIBIR LOS SANTOS SACRAMENTOS Y LA BENDICION PAPAL

Los que suscriben, su viuda, padres, madre política, hermanos y hermanos políticos en su nombre y en el de toda la familia, ruegan a sus amigos se sirvan acompañarlos en el acto del sepelio, que tendrá lugar a las cuatro y media de la tarde del día primero de los corrientes; partiendo el cortejo de la Calle 27 entre A y B, Vedado.

Habana, Febrero 1o. de 1928.

Amparo Sáenz Vda. de Costales Latatú; Guillermo Costales Parra; Regla Latatú de Costales; Amparo Basarrate Vda. de Sáenz; María Teresa, doctores Manuel, Guillermo y Evelio Costales Latatú; Sarah San Martín de Costales Latatú, Serafín Sáenz Basarrate, doctor Ramón Grau San Martín.

CASOS Y COSAS

TRADICION . . .

¿Do están las máscaras
típicas, cómicas
que en los pretéritos
tiempos yo ví?
Hoy es insípida
y hasta antipática
la fiesta mómica
que se hace aquí.

Antes gozábamos
con lo magnífico
y con lo espléndido
del Carnaval.
Hoy se ve pálido,
falto de mérito,
no hay nada fúlgido,
todo es trivial.

Msi ojos ávidos
buscan las máscaras,
pero, ¡recórcholis!
ya no se ven.
¿Eran ridículas?
¿Eran estúpidas?
¡Eran simpáticas,
señor! ¡Y bien!

Ahora los jóvenes
no son tan cándidos.
¿qué dice al ánima
la Tradición,
si hay automóviles,
cinematógrafos,
boxeo, chárleston
y blac-botton?

Sergio ACEBAL

George Bernard

Viene de la PRIMERA página

Continuando sus observaciones en "The Commonweal", Mr. Williams dice que, el "New York Times" publicó su artículo con el mensaje papal, (también lo dió a conocer el DIARIO DE LA MARINA) y que la prensa seglar se abstuvo de hacer el menor comentario editorial. Y dice:

"La mayoría de los periódicos, revistas y magazines norteamericanos no quieren tratar la crisis religiosa mexicana. Lo mismo puede decirse de las publicaciones religiosas de los Estados Unidos, exceptuando, por supuesto, a los católicos".

LA COMISION INVESTIGADORA QUE PROPONE

Insistiendo en que es deber de la prensa informar a la opinión pública, Williams declara que su plan de Comisión Investigadora es el siguiente:

"Por qué no puede una agencia semejante a la recientemente combinada para investigar en Rumania el tratamiento a las minorías religiosas (judías, católicas y otras), investigar también la situación mucho más grave, que existe, no en Europa, sino en la misma América, a las puertas de los Estados Unidos?

"The Commonwel" propone a sus colegas no católicos que consideren esta proposición, la discutan en sus columnas y llamen hacia ella la atención de las grandes fundaciones de servicio social, de conciliación y de arbitraje, con la finalidad de formar una comisión de investigación no sectaria ni gubernamental, para tratar el problema religioso de México. Esa comisión investigaría los hechos y los expondría ante los ciudadanos norteamericanos, diciendo en el tribunal de la opinión pública si el Gobierno mexicano tiene razón al acusar al clero de su país de todos los delitos e infracciones cívicas que la imputa actualmente, y el público de los Estados Unidos podría juzgar si ese Gobierno está justificado o no en las medidas que aplica a los cristianos católicos, que forman el 90 por ciento de sus ciudadanos, tratamiento que el jefe de la Iglesia Romana califica de "la peor persecución religiosa en la historia humana".

"Invitamos a la consideración de estas proposiciones a todos aquellos a quienes está dirigida", termina Mr. Williams.

El Gobierno Español

Viene de la PRIMERA página

prohiben admitir, es aceptar un genial acto patriótico de estrategia política de guerra, realizado por el propio Céspedes, que envió otra bandera al extranjero para desvanecer el penoso efecto de la captura del primitivo pabellón, que por las circunstancias mismas de su ocupación pudo ofrecer duda a los propios revolucionarios, siendo ésta también la única explicación posible del hecho de que habiéndose acordado conservar perpetuamente la bandera en la Cámara de Guáimaro, la gloriosa enseña fuese devuelta a Céspedes y enviada por éste a Nueva York.

"Lamento infinitamente que la necesidad de restablecer el prestigio histórico de los recuerdos que con tanto amor devolvemos a la nación cubana, me obligue a precisar conceptos.

Hasta aquí las declaraciones del personaje aludido, el cual agregó que al hacerse la entrega de las reliquias incluiría copia legalizada de la comunicación del Ministro de la Guerra que recibió la bandera, y la entregó al Museo de Artillería.

Entre las reliquias que se devuelven figuran dos banderas de Narciso López, tomadas el 15 de agosto de 1851, en Las Pozas, Pinar del Río.

EL DIA 4 DE FEBRERO SE ENTREGARAN LOS TROFEOS

MADRID, enero 31. (UP).—El sábado 4 de Febrero tendrá lugar la entrega de los trofeos cubanos, y el día 8 será la inauguración oficial de las obras del pabellón cubano en Sevilla, con asistencia del Embajador García Kohly.

VIDA OBRERA

Los Cigarreros Gestionarán de la Comisión Arancelaria la Modificación de la Tarifa Con el Propósito de Proteger la Industria

ESTA PROTECCION QUE DAMANDAN SE REFIERE A LA FABRICACION DE LOS CIGARRILLOS Y A LAS FABRICAS DE BOBINAS.—LOS DRES. VAZQUEZ BELLO, SOTO Y PORTUONDO, PRESIDENTES DE HONOR DE LOS PRACTICOS DE FARMACIA

LOS PRACTICOS DE FARMACIA

En la Bolsa del Trabajo celebraron Junta General los Prácticos de Farmacia, asistiendo gran número de asociados. Concurrió la Junta de Gobierno en pleno. Se trataron varios asuntos, pasando después el presidente a informar de los trabajos administrativos y de las gestiones realizadas cerca de algunos señores legisladores, con el fin de llevar a la legislatura las aspiraciones de la clase.

Asistían a la sesión los señores: Doctor Vázquez Bello, Presidente del Senado, y los doctores Oscar Soto y Portuondo, para recibir los Diplomas de Presidentes de Honor de la Asociación, que les fueron conferidos en atención a la labor desarrollada en pro de la Asociación de Prácticos de Farmacia; entre aplausos recibieron los Diplomas, haciendo uso de la palabra el Presidente loando su obra, gracias a la cual han triunfado los prácticos en muchas de sus aspiraciones.

Contestaron con hermosos discursos de gratitud los Dres. Vázquez Bello, Soto y Portuondo, manifestando que habían cumplido un deber, y que estarían al lado de los Prácticos en cuanto fuera de justicia. Fueron muy aplaudidos.

LA JUNTA DE LA DIRECTIVA DE LA HERMANDAD FUE TRANSFERIDA

Ayer convocó el Presidente de la Hermandad, Delegación Dos, al Cuerpo Ejecutivo de la misma, para dar cuenta de las gestiones que han realizado sobre el problema de la Caja de Jubilaciones.

Como no se reuniera el quorum necesario, debido a la precipitación de la convocatoria, se acordó transferir la Junta para la noche de hoy, la que se verificará en el local social, a las ocho y media de la noche.

EN LA SOCIEDAD DE TORCEDORES

Ayer celebró sesión el Comité Bi-Provincial de la Federación Nacional de Torcedores, correspondiente a las provincias de Pinar del Río y la Habana, en el local de la Sociedad de Torcedores de la Habana, sito en San Miguel 216.

Después de aprobar los asuntos sociales correspondientes a dicho Comité se dió posesión al nuevo Cuerpo directivo; éste está compuesto en la forma siguiente: Presidente, Ricardo García; Vice, Sergio Irurzún; Secretario, José García López; vice, Antonio Rubio; Tesorero, Pablo Palenzuela; vice, Luis A. Capote.

Delegados al Comité Central, Manuel Pablo Valenzuela, Ramón Pedroso, Leopoldo Quintana, Inocente Sosa.

Se cambiaron frases de cordial saludo entre los miembros entrantes y salientes.

LOS BARBEROS CELEBRARON AYER SUS ELECCIONES

En los salones del "Foment Catalá", Prado 110 altos, celebró Junta General la Asociación de Barberos, bajo la presidencia del señor Galbany, actuando de secretario el señor Gelabert.

Se aprobó el acta de la sesión anterior, el Balance Trimestral, y se dió lectura al Informe de la Comisión de Glosa.

Después el Presidente dió cuenta de la entrevista celebrada con el señor Santiago Iglesias, así como de las gestiones celebradas para lograr la Ley del Cierre los sábados, y de otros asuntos de interés.

Finalmente de acuerdo con la orden del día se procedió a la celebración de las elecciones; no habiéndose presentado más que una candidatura, ésta fué proclamada entre una salva de aplausos.

He aquí la candidatura electa:

Presidente, Agustín Galvany; Vice, Oscar Pérez; Secretario, Oscar Gelabert; Vice, Antonio Torres; Tesorero, Fernando Calvo; Vice, Emilio Rodríguez; Sec. de Correspondencia, José Luis Maya.

Vocales dueños: Anselmo González; Filiberto Marrero; Ildefonso García; José Ponce de León; Joaquín Isart; Alonso Bleza; Emilio García; José Mena; José Manuel Valdés; Evelio Pérez; José Daria; Bertfilo Borro.

Vocales operarios: Antonio Hermida; Adolfo Caldoso; Pedro Gironella; Pedro Ayart; Andrés Lazcano; Pedro Fleita; Jesús Marti; Augusto Valdés; Oscar Rubio; José Ramón Vázquez; Manuel Real; Max Lis.

Vocales suplentes: Ricardo Soallar; Manuel Carrasco; Leoncio Pérez; Guillermo Coll.

LA FEDERACION CUBANA DEL TRABAJO FUE VISITADA ANOCHE POR EL SEÑOR SANTIAGO IGLESIAS

El Secretario de la Federación Americana del Trabajo, Sr. Santiago Iglesias, visitó ayer la Federación Cubana del Trabajo, cuyas oficinas radican en Neptuno y Paseo de Martí, altos.

En el local de la Unión General de Electricistas se reunieron los representantes de las sociedades afiliadas a la Federación Cubana del Trabajo, para recibir al señor Iglesias, quien ocupó la presidencia de la reunión, haciendo uso de la palabra sobre el origen de su visita a Cuba, y la satisfacción que tenía de ir visitando las instituciones obreras; en su peroración expuso las necesidades que tenían los trabajadores de Cuba de formar la Federación de Federaciones del Trabajo, para integrar una fuerza organizada y disciplinada, desposeída de los personalismos que han mantenido al obrero disgregado con perjuicio de sus intereses y del propio país. Señaló como el obrero necesita organizarse, bajo una independencia general de credos políticos, religiosos y filosóficos, dejando en libertad a todos para que en estos puntos piensen con entera libertad, respetando su criterio, pero unidos en la solidaridad del trabajo.

Informó de la organización de la Federación Americana del Trabajo, como allí buscan toda clase de mejoras en el campo del trabajo asegurándolas con leyes protectoras y haciendo cumplir éstas, para que no resulte burlado el trabajador, que no tiene más patrimonio que su salario, pero que tiene derecho a percibir éste de modo tal que de acuerdo con su situación pueda disfrutar el confort, con su familia a que tiene derecho todo hombre honrado y trabajador. Se extendió en múltiples consideraciones y presentó a los periodistas americanos que allí se encontraban John Martin y William Walling, representante del Sindicato Internacional de la Prensa Obrera de América, integrado por ciento veinte periódicos obreros, del que es Presidente Mathew Walling. El citado periodista es hijo del citado Presidente del Sindicato de la Prensa Obrera Americana.

También hizo uso de la palabra en inglés, Mr. William Walling, traduciendo su discurso el Sr. Iglesias. Dijo que había laborado en los periódicos que representa con simpatía por los trabajadores de Cuba, y que continuaría su labor con más interés después de la visita que hacía, para él muy agradable en compañía del Sr. Santiago Iglesias.

Fué saludado con los aplausos de la concurrencia al terminar, despidiéndoles afablemente los presentes.

UNA VISITA A LOS TORCEDORES

Esta noche visitará el S. Santiago Iglesias a la Sociedad de Torcedores en San Miguel 216, pues desea conocer la Sociedad y saludar a la Directiva de la popular Sociedad de Torcedores de la Habana.

La visita la hará como todas las anteriores a otras instituciones por la noche.

LOS CIGARREROS SE HAN DIRIGIDO A LA COMISION ARANCELARIA

El Gremio de Cigarreros que preside Alejandro Barreiro, ha estudiado minuciosamente lo referente al Tratado con España, sobre lo que atañe al cigarro elaborado en Cuba, la exportación de rama a España, y la importación del papel, estimando que de no modificarse en parte la industria cigarrera resultará perjudicada, por que con la rama que lleven elaborarán allá los cigarrillos, con merma de la elaboración en Cuba.

LAS BOBINAS

También estiman que serán perjudicadas las fábricas de bobinas, radicadas en Cuba, defendidas antiguamente por una Ley del Congreso.

Opina el Ejecutivo de este Gremio, que debe ser recargada la introducción de bobinas, y rebajada en cambio la partida en que figura la importación del papel empalmado, a fin de sostener el funcionamiento de las tres fábricas de bobinas existentes en Cuba, en las que libra su subsistencia un buen número de obreros.

El Sr. Barreiro en nombre del Gremio se ha dirigido ya por medio de una exposición a la Comisión Arancelaria, dándole a conocer los perjuicios que pudieran sufrir los obreros de la industria de cigarrería de Cuba.

Se terminará

Viene de la PRIMERA página

un lugar del mar donde no produzcan daño a la población ni a los pescadores.

Recomienda el doctor Rensoli formen la Comisión Técnica, principalmente, un ingeniero de la Dirección de Ingeniería Sanitaria Nacional, el Supervisor de Sanidad de la provincia de Matanzas, un Delegado de la Supervisión de Drogas y Alimentos y otros funcionarios más.

LA DESCARGA DE LOS MOSTOS

El doctor Rensoli nos declaró que ordenaría a la Comisión Técnica referida designara el lugar para la descarga de los mostos, así como que determine la clase de material que debe utilizarse para la conducción de esa materia que por sus ácidos ataca a distintos metales.

También nos manifestó el Director de Sanidad que como quiera que la ciudad de Cárdenas tiene un nivel relativamente bajo con respecto al mar, se exigirá una determinada inclinación en la tubería para que no se obstruyan los tubos así como que éstos sean protegidos en el punto de descarga.

LEGALIZARAN EL ALAMBIQUE.—UN PROBLEMA QUE DURA VARIOS AÑOS

Este problema del arrojo de los mostos de los alambiques y destilerías en la ciudad de Cárdenas se encuentra estancado, por decirlo así, en la Secretaría de Sanidad y Beneficencia, desde hace muchos años. En distintas épocas han surgido problemas como el que nos ocupa ahora y la prensa diaria, capitalina y cardenense ha publicado extensas informaciones sobre el particular. Es por ello por lo que el doctor Rensoli quiere terminarlo de una vez y para siempre.

El doctor Busto legalizará la situación del alambique destilería que representa, presentando al efecto los planos y memorias a la Dirección de Sanidad que lo elevará a la Dirección de Ingeniería Sanitaria Nacional y, en definitiva a la Junta Nacional de Sanidad y Beneficencia.

TRES TURISTAS Y UN CHAUFFEUR RESULTARON LESIONADOS A CAUSA DE UN ACCIDENTE DE AUTOMOVIL

El vigilante 1281, condujo ayer tarde al centro de socorro de Arroyo Apolo, a George Clifton Nuhfer, natural de Estados Unidos, de 66 años, vecino de Pocito número 106; George E. Evans, de 56 años, Mary G. Ogden, de 65 años y Miss A. S. White, de 73 años, turistas y tripulantes del vapor americano "Cartago", los que fueron asistidos por el doctor Arias, facultativo de guardia en dicho centro benéfico.

Evans y White, presentaban gravísimas contusiones diseminadas por la cabeza y cuerpo; Ogden, lesiones de carácter leve y el chauffeur Clifton, contusiones y desgarraduras por ambas manos y piernas, de carácter menos grave.

A la policía de Arroyo Naranjo, manifestó el chauffeur Clifton, que conducía el auto número 39,402, por la Carretera de Managua, en dirección a la Habana, llevando a los turistas, cuando al llegar al kilómetro 9, debido a estar el pavimento mojado por la lluvia caída durante la tarde, hubo de patinarle una de las ruedas, yéndose el automóvil sobre el camión 15921, que era conducido por Eligio Hernández Casanova, de 23 años, vecino del pueblo de Tapaste, volcándoselete el vehículo y produciéndose todos las heridas que presentan.

El chauffeur Hernández, expuso que iba por dicha carretera en dirección al Calvario, llevando poca velocidad, cuando al subir la loma conocida por "Tumbadero", entre los kilómetros 8 y 9, vió el auto en que viajaban los turistas americanos, que también lo hacía a poca velocidad. Inesperadamente el vehículo dió un patinazo, yéndose sobre su camión, ocurriendo el accidente, por lo que estima que el hecho fué puramente casual.

Los heridos, fueron trasladados al vapor "Cartago", donde serán asistidos por el médico de dicha embarcación.

El chauffeur Clifton, fué detenido y presentado ante el Juez de Guardia, quien decretó su inmediata libertad.

TANGLEFOOT

Papel y Rocío Tanglefoot, universalmente conocidos. El papel es un higiénico y económico destructor de las moscas. El rocío, líquido, mata todos los insectos caseros. De venta en los mejores almacenes y tiendas.

I. VILLARREAL

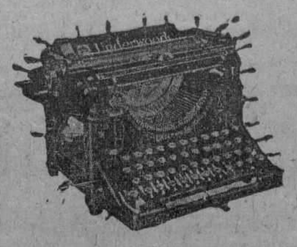

TALLER DE REPARACIONES, NIQUELADO Y CILINDROS DE GOMA. — REPARAMOS TODA CLASE DE MAQUINAS DE ESCRIBIR Y DE SUMAR.

Máquinas de escribir y de sumar, nuevas y reconstruídas de las mejores marcas.

Efectos de escritorio en general, sellos de goma

ACTUACIONES DE LA POLICIA JUDICIAL AYER

Muebles Cuya Devolución se Ordena.-Orate Que Desaparece.-En Torno de un Baúl

SE APROPIO DE LOS MUEBLES

En la Policía Judicial denunció Felipa Ríos Sardiñas, vecina de San Ignacio, sin número, en San José de los Ramos, accidentalmente en Romay, 94, que tiene una hija nombrada María Ríos, que lleva relaciones con un sujeto nombrado Antonio Cuesta, avecindado en el citado pueblo.

En el mes de abril próximo pasado, ella y su hija compraron dos fracciones de billetes del número 17519, agraciado con el premio mayor en el sorteo efectuado el día 30 de ese mes, y con el producto de ese premio adquirieron en la mueblería "La Más Barata", de Monte, 244, muebles por valor de $210.00, a fin de que su hija contrajera matrimonio con Cuesta, extendiéndole el propietario del establecimiento Teodomiro González el recibo a nombre de su expresada hija.

Con posterioridad Cuesta rompió las relaciones, enterándose después la denunciante, que Cuesta, presentando falsos documentos estableció un juicio ejecutivo contra María, reclamándole los muebles, que alega son de su propiedad, cosa absolutamente falsa.

Agregó la Ríos, que el Juzgado Municipal de San José de los Ramos, ante el que fué impuesta la demanda, le ha ordenado la devolución de los muebles, por lo que se considera perjudicada en $210.00.

ORATE DESAPARECIDO

Natalia Espinosa Meireles, vecina de Redención, 729, en Pogolotti, denunció en la Policía Judicial, que su esposo Francisco Campos Aranceta, que tiene perturbadas sus facultades mentales, desde ayer ha desaparecido de su domicilio, por lo que teme que le haya ocurrido alguna desgracia.

BAUL DESAPARECIDO

Francis A. Sheahan, natural de los Estados Unidos, vecino del Hotel Trianón situado en San Miguel y Consulado, denunció en la Policía Judicial que estuvo hospedado en el hotel Colón de Villegas, 110, donde tenía su equipaje, consistente en un baúl que guardaba diez piezas de vestir, y al cambiar de domicilio le manifestó al dueño del hospedaje José Pérez que le dejara el baúl en la habitación hasta que lo mandara a buscar, abonando en ese acto lo que adeudaba por el alquiler de la habitación que ocupó Ayer tarde al personarse en el hotel Colón para recoger el baúl, fué informado que se le entregó a tres individuos que lo reclamaron, aduciendo que iban de parte del denunciante, cosa que es incierta.

Francis se estima perjudicado en 500 pesos, e ignora quienes puedan ser los sujetos a quiénes se refiere Pérez.

DOS DETENIDOS

Transitando ayer tarde por la Calzada del Monte, los agentes de la Policía Judicial, Galguera y Herrera, sorprendieron en la esquina de Figuras a dos individuos que estaban en actitud sospechosa, por lo que inmediatamente, procedieron a su detención, conduciéndolos a la Jefatura de la Judicial.

Los detenidos, dijeron nombrarse Luis Menéndez Rodríguez, sin domicilio y José Jiménez Crespo, (a) "Columbia", con domicilio en Lamparilla número 48.

Registrados convenientemente, se le ocupó a Menéndez, la suma de 48 pesos, 12 fracciones del billete 12938; una cruz al parecer de oro y un crucifijo de un metal blanco, así como un revólver Colt 38.

A Jiménez, se le ocupó un par de espejuelos; dos pares de yugos; un revólver calibre 38 y la cantidad de 55 pesos.

Tanto el agente Herrera como su compañero Galguera, que están comisionados por su Jefe, para la perrobresaltados a los vecinos de la capital, tienen la creencia de que todo lo ocupado procede de un robo, ignorándose hasta el momento en que lugar lo hayan efectuado.

ESTAFA

Faustino García Fernández, vecino de Gervasio número 52, dió cuenta en la Judicial, que en su carácter de apoderado del señor Constantino Menéndez Fuentes, formula la correspondiente denuncia de estafa, contra Octavio Betancourt, quién en pago de los alquileres dió un check por 85 pesos, cuando es lo cierto que carece de fondos.

DOS DETENIDOS

El subinspector Antonio Núñez Varela auxiliado del agente Judicial, Manuel Gómez Fernández, detuvieron ayer a Manuel García Sánchez, vecino de Dragones número 28 y a Francisco Hernández Suárez, de 25 años, domiciliado en Manrique número 128, por interesarlo la Sala Segunda de lo Criminal, en causa 833 de 1927, por el delito de robo.

Los detenidos fueron remitidos a la Cárcel.

Una Suplica al Doctor Céspedes

Varios vecinos de la calle de San Cristóbal en el Reparto de las Cañas, nos han visitado para suplicarnos, que llamemos la atención del señor Secretario de Obras Públicas, para que s earregle el salidero de agua que hay en la calle de Infanta, y que al correr hacia la calle de San Cristóbal, la tiene convertida en una especie de camino real en tiempo de lluvias. Esta calle tiene el record de no haber sido arreglada más que una vez después de haber sido hecho el Reparto, esperándose que el señor Secretario de Obras Públicas con la actividad que lo ha hecho famoso, atienda este ruego de dichos vecinos.

Seis Distintos Planes Presentados a la "Comisión del Azúcar" Para la Distribución a Prorrata de los 4.000.000 de Toneladas que Deberán Elaborar los Ingenios Durante la Zafra Actual

El primer plan se contrae a determinar la cantidad de azúcar que cada ingenio pudo hacer en la zafra si no hubiera habido restricción y, en consecuencia la que le correspondería hacer en una zafra restringida de 4 millones de toneladas. El segundo plan consiste en determinar la cantidad de azúcar que cada ingenio podrá hacer en esta zafra y la que a prorrata le corresponderá realizar. El tercero consiste en encontrar un número que represente la participación proporcional de cada ingenio en cualquier zafra realizada en este país. El cuarto preconiza que sólo debiera tenerse en cuenta para el reparto de cuota la cantidad de caña que cada ingenio tuviera y pudiera moler en la zafra. El quinto plan consiste en encontrar un número que represente la participación proporcional de cada ingenio en la presente zafra de 1928 a 1929 y el sexto toma como base de la distribución los dos factores: tiempo y capacidad industrial.

PRIMER PLAN

Definición.—Consiste en determinar la cantidad de azúcar que cada Ingenio pudo hacer en la zafra de 1926-27 si no hubiera habido restricción y, en consecuencia, la que a prorrata le correspondería hacer en una zafra restringida a 4.000,000 de toneladas o su equivalente, 28.000,000 de sacos de 325 libras netas.

Ejecución.—Este plan se ejecutará de la siguiente manera:

Primera Columna.—Se formará con la caña molida por cada Ingenio en la zafra de 1926-27, según la declaración que dió a la "Comisión del Azúcar" al terminar aquélla. Este dato—por regla general—debe ser cierto, pero podrá comprobarse haciendo las oportunas operaciones matemáticas con vista de los sacos elaborados por el ingenio en la zafra 26-27 y el promedio de los rendimientos alcanzados por él en dicha zafra.

Segunda Columna.—Se formará con la caña que cada ingenio pudo moler en la zafra de 1926-27 y que sin embargo dejó de moler por causa de la restricción ordenada en esa zafra.

a) Para formar la cifra de esta columna se tomará en cuenta la declaración que cada ingenio hizo a la Comisión del Azúcar al terminar la dicha zafra 26-27, sobre caña no molida, ya sea por haberse quedado en los campos sin cortar o ya fuere por haberse quemado y no molido.

b) Pero se descontará de esa declaración—cuando indebidamente se hayan comprendido en ella—las siembras nuevas de frío y de primavera, puesto que éstas no son realmente cañas quemadas y además porque siempre se hacen esas siembras para reponer las mermas naturales que los campos sufren de una zafra para otra, y al solo objeto de mantener la producción.

c) También se descontará el exceso de caña que muchos ingenios tienen sobre su verdadera capacidad normal de producción. Esto se hará tomando en cuenta los siguientes factores, a los efectos de compararlos y depurarlos:

1) La capacidad declarada por el ingenio a la "Comisión del Azúcar".

2) La molida efectiva lograda por el ingenio en las seis mejores quincenas de su pasada zafra de 1926-27, como base para calcular su capacidad de producción en una zafra normal en la región donde el ingenio se encuentre, contando como tiempo medio la zafra en las provincias centrales y occidentales el de cuatro y medio meses o sea nueve quincenas, y en las provincias orientales cinco meses o sea diez quincenas; y

d) Asimismo se tomará en cuenta —como elemento de comparación y a los efectos de comprobar una vez más la bondad del dato—la declaración de caña estimada que hizo el ingenio a la "Comisión del Azúcar", antes de comenzar la zafra de 1926 al 1927.

Tercera Columna.—Se formará con la suma de las dos anteriores y dará el total de caña que el ingenio tenía o podía moler en la zafra de 1926-27.

Cuarta Columna.—Se formará con el promedio de rendimiento que cada ingenio obtuvo en la pasada zafra de 1926-27, exceptuando los de la Provincia de La Habana, cuyo promedio de rendimiento se formará con vista de los promedios de rendimiento de los tres últimos años anteriores al pasado de 26-27, el cual no debe ser tomado en cuenta por con su verdadera capacidad normal demente por el ciclón del 20 de Occubre de 1926.

Quinta Columna.—Se formará con los sacos de azúcar de 325 libras netas que cada ingenio pudo hacer en la zafra de 1926-27, en vista de los datos que arrojen las dos columnas anteriores o sea la tercera y la cuarta.

Sexta Columna.—Se formará con los sacos de 325 libras netas que a prorrata, en vista de las cifras que arroje la anterior columna quinta, le correspondería hacer a cada ingenio en una zafra de 4.000,000 de toneladas, o sea 28.000,000 de sacos.

Séptima Columna.—Se formará de igual manera que la anterior, pero reconociendo a los ingenios situados en las provincias centrales y occidentales una pequeña ventaja, representada por un tanto por ciento, sobre los situados en las provincias orientales.

SEGUNDO PLAN

Definición.—Consiste en determinar la cantidad de azúcar que cada ingenio podrá hacer en la zafra actual de 1927-28 y, en consecuencia, la que a prorrata le corresponderá hacer en una zafra restringida de cuatro millones de toneladas, o su equivalente de 28.000,000 de sacos de 325 libras netas.

Ejecución.—Este plan se ejecutaría de la siguiente manera:

Primera Columna.—Se formará con el estimado de cada ingenio, según la declaración que acaban de dar a la "Comisión del Azúcar".

Segunda Columna.—Se formará con la cantidad de caña que cada ingenio puede moler en una zafra corriente sin restricción, de acuerdo ser obvio que fué influenciado grande producción. Estas cifras se obtendrán tomando en cuenta los sicompararlos y depurarlos:

1) La capacidad declarada por el ingenio a la "Comisión del Azúcar".

2) La molida efectiva lograda por el ingenio en las seis mejores quincenas de su pasada zafra de 1926-27, como base para calcular su capacidad de producción en una zafra normal, en la región donde el ingenio se encuentre, contando como tiempo medio de zafra en las provincias centrales y occidentales el de cuatro y medio meses o sea nueve quincenas y en las orientales cinco meses o sea diez quincenas.

Tercera Columna.—Se formará con el promedio de rendimiento que cada ingenio obtuvo en la pasada zafra de 1926-27, exceptuando los de la provincia de La Habana, cuyo promedio de rendimiento se formará con vista de los promedios de rendimientos de los tres últimos años anteriores al pasado de 1926-27, el cual no debe ser tomado en cuenta por ser obvio que fué influenciado grandemente por el ciclón de 20 de Octubre de 1926.

Cuarta Columna.—Se formará con los sacos de azúcar de 325 libras netas que cada ingenio podría hacer en la zafra de 1927-28 en vista de los datos que arrojan la primera y tercera columnas para los ingenios que tengan menos caña que capacidad, y la segunda y tercera para los ingenios que tengan más caña que capacidad.

Quinta Columna.—Se formará con los sacos de azúcar de 325 libras netas que a prorrata, en vista de las cifras que arroje la anterior columna cuarta, le corresponde hacer a cada ingenio en la zafra autorizada de 4.000,000 de toneladas o sea de 28.000,000 de sacos.

Consideraciones.—Este plan no amerita comentarios. Entiendo que sus números serán bastante elocuentes para juzgar si es equitativo o no.

TERCER PLAN

Definición.—Consiste en encontrar un número que represente la participación proporcional de cada ingenio en cualquier zafra de Cuba, basado dicho número abstracto en lo que efectivamente representó el ingenio en sacos elaborados en la zafra de 1926-26: en lo que representó también como capacidad efectiva en las cuatro quincenas mejores de las zafras de 1925-26 y 1926-27, y en lo que representó la caña que se le quedó al Ingenio en el total de caña que se quedó sin moler en Cuba la pasada zafra por causa de la restricción.

Ejecución.—Este plan opera de la siguiente manera:

Primera Columna.—Se formará con los **sacos** elaborados por cada ingenio en la zafra de 1925-26.

Segunda Columna.—Se formará por los porcentajes que cada ingenio representa en la zafra de 1925-26.

Tercera Columna.—Se formará por la cantidad total de sacos elaborados por cada ingenio en las cuatro mejores quincenas de la zafra de 1925-26.

Cuarta Columna.—Se formará por la cantidad total de sacos elaborados por cada ingenio en las cuatro mejores quincenas de la zafra de 1926-27.

Quinta Columna.—Se formará por los por cientos que cada ingenio represente en el total producido por todos en las cuatro quincenas a que se refieren las clumnas tercera y cuarta.

Sexta Columna.—Se formará con la caña quedada al terminar la zafra de 1926-27, según la declaración que cada ingenio hizo a la "Comisión del Azúcar".

Séptima Columna.—Se formará con los por cientos que cada Ingenio representa en el total de la caña quedada en la República al terminar la zafra de 1926-27.

Octava Columna.—Se formará con el promedio de los tres por cientos anteriores o sea de las columnas segunda, quinta y séptima.

Novena Columna.—Se formará con la aplicación del por ciento que para cada ingenio arroje la columna número ocho, a la cantidad total de sacos que represente una zafra de 4.000,000 de toneladas, o sean 28 millones de sacos, a fin de determinar el número de sacos que le corresponde.

CUARTO PLAN

El reparto o la fijación de la cuota que deba asignarse a cada ingenio para la presente zafra, debiera tener por base la cantidad de caña que ellos tuvieren y pudieren moler. Es decir, sólo debe tomarse en consideración para hacer ese reparto de las cuotas que manda la Ley, la cantidad de caña que un ingenio pueda moler en una zafra normal, no teniendo en cuenta el exceso de caña que dicho ingenio pudiera tener disponible, por cuanto que en ese caso, si tal exceso fuera un factor determinante, al reducírsele proporcionalmente al cupo fijado para la zafra por el Decreto del Honorable señor Presidente de la República, posiblemente se encontraría moliendo la totalidad de su capacidad, con perjuicio de otros que solamente tuvieran la caña que industrialmente pueden moler y que al serles reducida, molerían menos de su capacidad total.

No es posible tomar en consideración, de modo concluyente, los datos o reportes que facilitan los ingenios en relación con la caña que tienen, ya que el menor examen que de tales reportes se haga, se llegará a la conclusión de que ellos son exagerados, algunas veces por espejismos de los interesados y otras veces maliciosamente, ya que cometen el error de creer que reportando una mayor cantidad, al hacérseles el descuento preciso para que muelan dentro del cupo necesario para cumplir el Decreto restrictivo, se les asignaría mejor cuota que aquella que les correspondería si estrictamente declarasen la verdad. Por ello estimo más aceptable, por considerarla más próxima a la verdad, la base de hacer esa distribución, tomando como factores, no solamente el total de cañas declarado por cada Ingenio, sino de manera especial, el total declarado por los ingenios, al terminar la pasada zafra, de la caña molida, de la quemada o perdida y de la quedada en los campos.

De acuerdo con estos datos y no olvidando, sino por el contrario, tomándola en consideración, la potencialidad de cada ingenio y ya dentro de este aspecto, el rendimiento del mismo, se podría llegar a determinar la cuota que en realidad de verdad pudo haber hecho en la zafra pasada sin restricción, una vez obtenido ese dato, resultaría muy fácil establecer la cuota que les correspondería este año, ya que bastaría con hacer la proporción correspondiente, teniendo en cuenta que ha quedado la zafra reducida a cuatro millones de toneladas.

Ahora bien, es evidente que no todos los ingenios se encuentran en las mismas condiciones; es lo cierto que concurren en algunos circunstancias especiales que no pueden olvidarse ni dejarse de tomar en consideración, cuando se trate de proceder a hacer un reparto equitativo, quiero decir justo. Para atender a esos casos, parece recomendable que de la cuota correspondiente a cada ingenio debiera deducirse un tres por ciento, al objeto de tener una reserva que permita considerar aquellos casos especiales que puedan estimarse como excepciones que tiene toda regla general. Y de ese tres por ciento, se les asignaría a aquellos ingenios, en los cuales concurran las dichas circunstancias excepcionales, una cuota adicional. Pudiera darse el caso de que después de cumplida esta medida de equidad y de justicia rigurosa, sobrare una cantidad del referido fondo de reserva, como lo hemos denominado, y en tal caso ese sobrante se repartiría entre todos los ingenios, a prorrata.

QUINTO PLAN

Definición.—Consiste en encontrar un número que represente la participación proporcional de cada ingenio en la presente zafra de 1927-28.

Ejecución.—Este plan opera de la manera siguiente:

Primera Columna.—Se formará con la caña molida por cada ingenio en la zafra de 1926-27.

Segunda Columna.—Se formará con la caña quedada sin moler, de cada ingenio, al fin de la zafra de 1926 a 1927.

Tercera Columna.—Se formará sumando las dos columnas anteriores, o sea los números uno y dos.

Cuarta Columna.—Se formará averiguando **que tanto por ciento** la caña en la columna número 3 de cada ingenio, tenga en relación con el total de caña molida y quedada sin moler en toda la Isla, en la zafra de 1926-27, descontando el once por ciento (11%).

Quinta Columna.—Se formará averiguando **qué tanto por ciento** la caña quedada sin moler de cada ingenio, tal como se demuestra en la Columna Segunda, tenga en relación con el total de caña quedada sin moler en toda la Isla, al fin de la zafra de 1926-27.

Sexta Columna—Se formará averiguando **qué tanto por ciento** la producción en sacos alcanzada por cada ingenio durante sus cuatro mejores quincenas de la zafra de 1926-27, tenga en relación con un total de 28.000,000 de sacos, o sea cuatro millones de toneladas de azúcar, tal como ha sido fijado para la zafra presente de 1927-28.

Séptima Columna.—Se formará sumando los tres tantos por cientos anteriores, o sea de las Columnas 4, 5 y 6.

Octava Columna.—Se formará averiguando el promedio del tanto por ciento total de la Columna número siete.

Novena Columna.—Se formará multiplicando el tanto por ciento de la columna número 8, por 28.000,000 de sacos, lo cual da una aproximación de los sacos que corresponden ser elaborados en la zafra de 1927-28 por cada ingenio.

Décima Columna.—Se formará averiguando, **a prorrata**, el aumento o disminución del total de la Novena Columna, que habrá de aplicarse a cada ingenio, a fin de qué asignación de sacos para cada ingenio sea tal, que el total asignado a todos los ingenios sume exactamente veintiocho millones de sacos, o sea cuatro millones de toneladas.

SEXTO PLAN

Para conseguir esa distribución que entendemos es la más justa, equitativa y racional, hemos partido de la base, no de la caña con que cada ingenio cuenta para esta zafra, ya que ese factor viene a ser, aunque de importancia, por lo que en él se significa, de un valor secundario cuando se le compara con el factor TIEMPO, fundamental en esta campaña, ya que el comienzo de esta zafra está demorado hasta el 15 de este mes.

Tenemos pues el tiempo, factor primordial. Ahora bien, debemos acoplar a éste otro factor de importancia, que es el de CAPACIDAD INDUSTRIAL del Ingenio.

Para obtener el factor de capacidad de cada uno de los Ingenios, hemos recurrido a su desenvolvimiento durante la pasada zafra, que verdaderamente fué de condiciones excepcionalmente buenas para la molienda y nos da un factor de eficiencia casi perfecta.

Hemos considerado que es prudencial que el ciclo de la zafra se considere de ciento veinte días, o séase, desde el 15 de Enero hasta el 15 de Mayo, ya que en esta fecha se han generalizado las lluvias primaverales, y es necesario dar por terminadas las tareas de la zafra. Hemos tenido, sin embargo, en consideración, que en la Provincia de Oriente el desenvolvimiento de la zafra siempre ha sido en un espacio mayor de tiempo y le hemos extendido el ciclo a 130 días.

Conocido el factor de molienda del ingenio durante la pasada zafra, fácil es averiguar la cantidad de sacos que con arreglo a él pueden elaborar en 120 días todos los establecidos desde Pinar del Río a Camagüey y en 130 días los de Oriente.

De la capacidad productiva de cada ingenio es de donde entendemos que se debe partir para hacer la deducción de los sacos que proporcionalmente han de deducírsele para obtener el límite de los 27.560,000 sacos que corresponden a los cuatro millones de toneladas que pensaba debía ser la zafra de Cuba de 1928.

Según nuestros cálculos los ingenios tienen capacidad para elaborar en el tiempo antes mencionado, 34 millones 23,169 sacos, y la cantidad a producir no debe pasar de 27.560,000 existe, por tanto, un sobrante en capacidad de 6.464,382 sacos que representan un 18.996 por ciento (que simplificando nosotros hemos aplicado el 19 por ciento) y esa proporción deducida a la capacidad en sacos de los que podría elaborar el Central, nos da la cantidad de sacos que debe limitarse a producir, de acuerdo con la restricción proyectada.

En cuanto a los estimados de caña de cada uno de los Ingenios, hemos aceptado el total de arrobas reportado por los mismos al terminar la pasada zafra, como "molida", "quema perdida" y "verde quedada sin moler". A los retoños de los campos molidos hemos aplicado un diez por ciento de merma solamente, pues desconociendo el área de caña nueva que haya sembrado cada uno, hemos optado por considerar que la merma de la caña molida es menor de lo que generalmente es y sobre todo en un año como el pasado, que la precipitación de lluvias no ha sido de lo más abundante; a los campos quedados verdes sin moler, les hemos aplicado un 30 por ciento y a los campos quemados y perdidos un cincuenta por ciento de merma.

Hemos tenido en cuenta, al hacer esta distribución que a los ingenios que tienen caña para producir mayor cantidad de sacos de la que su factor de producción le permite, le hemos fijado su capacidad total, y por lo contrario, aquellos ingenios que tienen menos caña de la que podrían moler según su factor de producción le hemos tenido en consideración solamente la caña disponible.

Debemos no obstante consignar, que en los ingenios que fueron afectados por el ciclón de Octubre 20 de 1926, hemos considerado los campos molidos con un diez de aumento. En cuanto a rendimientos de fábrica se observará que están calculados mayores que en la pasada zafra en todos los centrales y considerablemente aumentados en los ingenios afectados por el ciclón.

Deseamos llamar la atención hacia el hecho de que en la "caña molida" de los ingenios de la provincia de La Habana están incluídos los 30.000,000 que por ingenios de la provincia de Matanzas fueron suministrados a algunos de aquélla y cuyas cepas radican en Matanzas y como en nuestros cálculos quedaron incluídas como caña a moler en La Habana, los sacos de azúcar que pudieran corresponder a esos 30.000,000 deben ser adjudicados adicionándolos a las cuotas que correspondan a los ingenios de la provincia de Matanzas, restándoles a aquellos ingenios de La Habana que los recibieron, cuyo dato debe conocer esa Comisión.

NOTICIAS DEL JUZGADO DE INSTRUCCION

Un Empleado de Este Periódico Asaltado y Robado en un Lugar Céntrico

Denunció a la Policía ayer, el señor José Tolón, de 45 años de edad, empleado de este periódico y vecino de Néstor Sardiñas número 69, que encontrándose ayer en Campanario entre Dragones y Salud, fué asaltado por dos individuos, un mestizo y un negro. Este, navaja en mano le dijo que si se movía le mataba y mientras el mestizo le sustrajo $296 en efectivo, cuentas cobradas para este periódico, y otras cuentas por cobrar. Una vez realizado el atraco, se dieron a la fuga. La Policía Judicial y la Secreta han recibido orden de investigar el hecho, ya que por lo céntrico del lugar en que se realizó y las circunstancias del mismo, se hace preciso, por la forma rara en que e lasalto se ha llevado a cabo.

OTRO ROBO

A Víctor Pedroso Pedroso, empleado de este diario y vecino de Pasaje Alvarez número 4, le sustrajeron de su domicilio un reloj y efectos por valor de ochenta pesos.

SE LLEVARON EL AUTO

Aniceto Velázquez, chauffeur y vecino de Nueva del Pilar número 14, dió cuenta de que le sustrajeron de la puerta de su domicilio el auto número 17907, de la propiedad de Gertrudis Lombillo y valuado en novecientos pesos.

PRESOS ESTAFADOS

Norberto Zaldivar y Rafael Iglesias Delgado, presos en la Cárcel, denunciaron al Juzgado de Instrucción de la Sección Cuarta que el dueño del establecimiento de víveres sito en Luyanó y Carretera de Guanabacoa, se apropió de 110 pesos, que le entregaron, para que les pusiera la fianza al ser procesados.

MALTRATO DE OBRA Y LESIONES

La mestiza Amelia Arredondo Pedroso, de 25 años, casada y vecina del solar La Palma, en Ayesterán número 20, acusó a Alberto González (a) Mongolia, de la raza negra y vecino de Ayesterán número 20, de haberla maltratado de obras causándole lesiones leves.

LESIONADA

En la casa de salud Hijas de Galicia, ingresó para ser atendida por el doctor José A. Muñoz, Josefa López Saez, española, de 24 años, vecina de Sevilla número 35, en Casa Blanca, que sufrió una fuerte hemorragia cuyo origen se ignora.

NO QUERIA PAGAR DERECHOS POR LAS CAMISETAS

Mr. Hardal S. Brown, de los Estados Unidos denunció en el Juzgado de Instrucción de la Sección Primera, que envía a Cuba consignados a Elías Eliafiel en el vapor Orizaba, diez fardos conteniendo camisetas al parecer de algodón. Se ha enterado de que las camisetas son de seda y que se trataba de defraudar a la Aduana en $428.70.

QUIERE CASARSE OTRA VEZ

En carta dirigida al Juzgado expone desde Holguín la señora Angela Avilés Avilés, vecina de Frexas número 56 en dicha villa, que su legítimo esposo Abel González Avilés, con el que contrajo matrimonio en 1914 y con el que tiene cuatro hijos, está haciendo las gestiones para contraer matrimonio con Estrella Carvajal Mendoza, de 19 años de edad y vecina de Cristo número 25.

PROCESADO

Fué procesado por robo, Jesús Vicente Medina, con trescientos pesos de fianza.

ARROLLADO POR UN AUTO

El menor Arturo Gallego y Boanco, vecino de Zaldo número 11, fué arrollado en Infanta y Crucero del Ferrocarril, por el auto número 33501, que conducía el chauffeur Manuel Angel Rey.

El menor fué asistido en Emergencias por el doctor Castellanos, de contusiones graves diseminadas por el cuerpo.

El hecho fué casual.

DETENIDO EL AUTOR DE UN ROBO

El detective de la Secreta, señor Olazabal, detuvo ayer a Manuel Fernández que el día 22 del pasado enero, sustrajo de la fonda sita en Oficios número 22, de la propiedad de Francisco Santos varias alhajas. Supo el detective que las alhajas se las vendió a José Quiroga, vecino de la Ermíta de los Catalanes recibiendo un revólver que entregó a Francisco González.

Los Candidatos del Partido Liberal en Pinar del Río

A la una de la tarde de ayer, en el Hotel Ricardo de la ciudad de Pinar del Río, se reunió el Comité Ejecutivo Provincial del Partido Liberal en tan importante región, con objeto de postular sus candidatos a Delegados a la próxima Convención Constituyente:

Bajo la presidencia del Senador y Jefe Liberal de aquella Provincia, señor Faustino Guerra, se celebró la sesión, resultando electos los señores siguientes:

1.—Ramón Guerra.
2.—Pablo L. Pérez.
3.—Virgilio Rayneri.
4.—José María López.
5.—Doctor Cabarroy.

En dicha reunión se proclamaron las ventajas de la reforma constitucional y la administración del General Machado.

MERCADO DE CAMBIOS

Nueva York, Enero 31. (UP)

INGLATERRA: Libra esterlina. Par 4.86.6.
Vista 4.86 3/4
Cable 4.87 1/8

ESPAÑA: Par 19.3 centavos por peseta.
Vista 16.99
Cable 17.00

FRANCIA: Par 19.3 centavos por franco.
Vista 3.92 5/8
Cable 3.93

SUIZA: Par 19.3 centavos por franco.
Vista 19.23 1/2
Cable 19.24

BELGICA: Belga (nueva moneda)—Par 13.88.
Vista 13.92
Cable 13.93

ITALIA: Par 19.3 centavs por lira.
Vista 5.28 3/4
Cable 5.29 1/4

ALEMANIA: Par 23.88 centavos por marco.
Vista 23.81 1/2
Cable 23.82 1/2

AUSTRIA: Par 14.07 centavos por chelín.
Vista 14 1/8

HUNGRIA:
Vista 17.45
Cable 17.50

PORTUGAL:
Vista 4.95
Cable 5.00

SUECIA: Par 19.3 centavos por corona.
Vista 26.00
Cable 26.05

HOLANDA: Par 40.42 centavos por florín.
Vista 40.30
Cable 40.32

GRECIA: Par 1.93 por dracma.
Vista 1.32
Cable 1.33

NORUEGA: Par 26.8 centavos por corona.
Vista 26.58
Cable 26.59

DINAMARCA: Par 26.8 centavos por corona.
Vista 26.76
Cable 26.77

CHECOESLOVAQUIA: Par 20.3 centavos por dinar.
Vista 2.96 1/2

YUGOESLAVIA:
Vista 1.76 1/4

RUMANIA: Par 19.3 centavos por lei.
Vista 0.62

POLONIA: Par 19.3 centavos por zloty.
Vista 11.25

FINLANDIA:
Vista 2.52 1/2

BULGARIA:
Vista 0.75

JAPON: Par 40.3 centavos por yen.
Vista 46.84
Cable 46.92

CHINA: Par 70.278 por tael.
Vista 63.12
Cable 63.25

INDIA INGLESA:
Vista 36.62
Cable 36.70

ARGENTINA: Par 40.42 centavos por peso.
Vista 42.78

BRASIL: Par 32.40 centavos por mil reis.
Vista 12.05

CANADA: Par 100 centavos por dollar.
Vista 99.82

PERU:
Vista 3.88

URUGUAY:
Vista 102.75

CHILE:
Vista 12.25

COLOMBIA:
Vista 97.80

VENEZUELA:
Vista 19.28

MEXICO:
Vista 48.62

PLATA EN BARRAS

Nueva York Enero 31. (UP)

La plata en barras se cotizó hoy en este mercado a 57 1/8.

CONCURSO DE VIAJES A LA EXPOSICION DE SEVILLA

BASES

1ª.—En nuestro edificio, situado en la calle de Paseo de Martí 103, en un lugar apropiado y perfectamente visible para el público, tanto de día como de noche, estará colocado un reloj con la esfera completamente tapada.

2ª.—Dicho reloj tendrá visible un contrapeso, que hace de cuerda y que hará un recorrido de cuarenta y nueve pulgadas en siete días.

3ª.—Todos los días, a partir del lunes 9 de Enero hasta el domingo 9 de Septiembre, aparecerá en en el periódico un cupón, conteniendo un dibujo de la esfera de un reloj.

4ª.—El concursante, como elemento de juicio, se fijará en la altura que está colocado el contrapeso del reloj y, calculando el espacio que le falta por recorrer en relación con los siete días que emplea en su recorrido total, marcará en el reloj, cuyas especificaciones se encuentran en las bases una y dos, la hora y los minutos en que parará el reloj.

5ª.—Todos los lunes, a partir del 9 de Enero hasta el lunes 3 de Septiembre a las 11 a. m. y a la vista del público, se colocará el contrapeso del reloj, en un lugar indeterminado del recorrido e inmediatamente se echará a andar el reloj.

6ª.—Todos los lunes, a partir del 16 de Enero hasta el lunes 10 de Septiembre, a las 10 1/2 a. m., también a la vista del público, se destapará la esfera del reloj y se tomará la hora y minutos que marque. Esta será la hora y minutos que se tendrá en cuenta para cada escrutinio parcial.

7ª.—En cada edición del DIARIO DE LA MARINA se publicará una fotografía del reloj en la que se podrá apreciar claramente la colocación del contrapeso en el momento de empezar a andar; esto lo hacemos en beneficio de aquellos concursantes que no puedan ver el reloj auténtico.

8ª.—Semanalmente se practicará un escrutinio, tomando para cada uno de ellos, la hora y minutos tomada del reloj en sus respectivas semanas. Cada acierto se contará por un punto y los diez que más puntos acumulen durante todo el tiempo que dure el concurso serán los ganadores de los diez premios. En el caso de que resulten dos o más empatados, dentro de los diez primeros lugares, la suerte dirá quiénes serán en definitiva los agraciados.

9ª.—Cada concursante deberá marcar claramente en la esfera que tiene el cupón, la hora y minutos en que, a su juicio, parará el reloj, y además la escribirá en el lugar señalado en el propio cupón. En el supuesto caso de no estar conformes ambas indicaciones, prevalecerá la escrita. Cada concursante podrá remitir tantas soluciones distintas como desee; quedando entendido que sólo podrá acumular un punto en cada escrutinio parcial.

10ª.—Los cupones irán contraseñados y cada semana se cambiará la contraseña. Solamente serán válidos para cada escrutinio parcial, los cupones que lleguen a nuestro poder antes de las doce de la noche del día anterior al correspondiente acto de destapar la esfera.

11ª.—Los cupones pueden ser remitidos por correo, dirigidos al Departamento del Concurso o depositados en el buzón que desde el lunes 9 de Enero estará colocado en nuestro edificio de Paseo de Martí 103, Departamento de Anuncios Clasificados.

12ª.—El concursante deberá escribir en el cupón, con toda claridad, su nombre, dos apellidos y domicilio.

13ª.—La caja del contrapeso quedará sellada por **Notario Público** cada vez que se eche a andar el reloj y la hora y minutos válidos para cada escrutinio se harán constar en Acta Notarial.

14ª.—La hora y minutos en que aparezca parado el reloj, y la hora y minutos en que se eche a andar, se publicarán oportunamente.

15ª.—Semanalmente se harán públicos los escrutinios parciales y la situación de cada concursante.

AVISO IMPORTANTE

EN BENEFICIO DE LOS CONCURSANTES, HEMOS REDUCIDO LA DURACION DEL RECORRIDO DEL CONTRAPESO A 7 DIAS, EN VEZ DE 8, COMO PUBLICAMOS ANTERIORMENTE. LA DISTANCIA A RECORRER, SERA LA MISMA: 49 PULGADAS.

✝ **E. P. D.**

El Sr. Luis Felipe Aces y Rodríguez

HA FALLECIDO

Y dispuesto su entierro para hoy miércoles, a las cuatro de la tarde, sus padres, abuela, hermanos, tíos, primos y demás familiares y amigos ruegan a las personas de su amistad se sirvan acompañar la conducción de sus restos desde la casa mortuoria San Benigno número 61, esquina a Santa Irene (Jesús del Monte).

Habana, 1 de febrero de 1928.

Juan Aces y Ros, Magdalena Rodríguez de Aces; Encarnación Rodríguez Viuda de Rodríguez, Clara, Juan y Roberto Aces y Rodríguez, Tomás, Ernesto, Augusto, Nicolás Rodríguez y Rodríguez, Adolfina Castañón de Rodríguez, Elia Cañedo de Rodríguez, Rose Davidman de Rodríguez; Clara, María, Rita, Elvira Aces y Ros; Bonet y Compañía; José Antonio Puig; Dr. M. B. Menéndez Aponte, doctor Agustín Castellanos.

P-14 1d Feb.

ANUNCIESE EN EL "DIARIO DE LA MARINA"

CERVEZA: ¡DEME MEDIA "TROPICAL"!

M.E.C.D. 2016

INFORMACION AZUCARERA

MERCADO DE NEW YORK

NUEVA YORK, Enero 31. — (U. P.) — La venta de 25.000 sacos de Cuba, pronto embarque, a 29-16 cts., estuvo acompañada de debilidad en el mercado de futuros, que se desarrolló con nerviosidad durante las primeras horas de la mañana. Abrió desde sin cambio a 2 puntos más baja, descendiendo algún tiempo después. Aunque Litch dió a la publicidad un estimado de la zafra europea que ha reducido en 60.000 toneladas, el anuncio de Litch no tuvo en cuenta como factor. Los cables de Londres informa que aquel mercado estuvo desde sin cambio a 1 y medio más bajo, y se anunció que Java había vendido 10.000 toneladas para embarque en junio-agosto al Japón, y estaba ofreciendo azúcar para embarque en junio al Reino Unido, a base de 2.44 centavos, franco a bordo Cuba.

Cotizaciones del día:

Mes	Abre	alto	bajo	cierre
Marzo . . .	263	263	258	258
Mayo . . .	270	270	265	265
Julio . . .	279	279	274	274
Sept. . . .	286	286	281	281
Dic.	293	294	289	289
Enero . .	290	290	290	286

MERCADO LOCAL DE AZUCAR

Quieto y mal impresionado actuó ayer el mercado local de azúcares, influenciado por la baja habida en el mercado consumidor.

Se exportaron ayer 61.356 sacos de azúcar.

Muelen actualmente 163 centrales.

Las noticias tenidas ayer a primera hora del mercado de azúcares crudos en Nueva York, fueron de flojedad, con ofertas a 2.5|8 centavos libra, costo y flete.

Después de la apertura se anunció una venta de 25.000 sacos de Cuba a 2.9|16 centavos libra costo y flete, para pronto embarque.

Al medio día cablegrafiaron que el mercado estaba de baja, con ofertas a 2.9|16 centavos libra costo y flete, anunciándose a dicho precio las siguientes operaciones:

75.000 sacos de Cuba para embarque de la primera quincena de febrero a la American Sugar Company.

En la Bolsa de azúcares futuros se vendieron ayer 39.450 toneladas.

Carta de apertura recibida por Mendoza y Compañía:

Nueva York, enero 31.—La lentitud del mercado de azúcar crudo, unida al tono un tanto más flojo de los mercados europeos y el proceder de la California-Hawaiian Company al rebajar en diez puntos su lista de cotizaciones, parecen ser tomados como presagio de una rebaja general en las cotizaciones de todos los refinadores. No obstante, los tenedores de azúcares crudos no parecen dispuestos a ejercer presión de ventas. Tal estado de cosas ha intranquilizado el mercado de azúcares para entrega futura, aunque la cantidad de azúcar procedente de Cuba que ejerce presión sobre el mercado no es tan grande como se esperaba. Lo más probable es que esta intranquilidad sea característica exclusiva de las posiciones cercanas.

Carta del cierre:

Nueva York, enero 31.—Hoy prevaleció la influencia bajista en el mercado de azúcares para entrega futura, bajando unos cuatro puntos. El precio del azúcar crudo bajó también a menos de 2.5|8 centavos, habiéndose registrado una venta de 25.000 sacos de azúcar de Cuba, pronto embarque, a un operador, a 2.9|16. Esto ha tenido, indudablemente, considerable influencia en la baja de los futuros. Algunas de las ventas se atribuyeron a fuertes intereses cubanos y, a veces, alcanzaron proporciones bastante grandes. El precio del azúcar de remolacha en el Oeste fué rebajado a 5.50 c. al Oeste de la línea de Pittsburgh. Es evidente que el mercado se está ajustando al nuevo estado de cosas.

MERCADO DE LONDRES

El mercado de azúcar de Londres abrió flojo, anunciándose ventas de azúcares de Cuba para embarque en junio y julio a la paridad de 2.44 centavos libre a bordo.

Se anunció también la venta de dos cargamentos de Cuba a 2.40 centavos libra libre a bordo para embarque de febrero a marzo. Las ventas de estos dos cargamentos fueron hechas por especuladores.

El señor F. C. Licht, estadístico azucarero alemán, ha reducido su estimado de la zafra de remolacha europea a 8.068.000 toneladas métricas. Su estimado anterior fué de 8.128.000 toneladas.

Los refinadores ingleses bajaron el precio de los azúcares refinados de producción doméstica en tres peniques.

COTIZACION OFICIAL DEL PRECIO DEL AZUCAR

Reportadas por los Colegios de Corredores

Día 31

Habana	2.333654
Cienfuegos	2.442590

Deducidas por el procedimiento señalado en el apartado quinto del Decreto 1770

Día 31

Matanzas	2.395814
Cárdenas	2.374276
Sagua	2.398891
Manzanillo	2.358892

EXPORTACIONES DE AZUCAR

Las exportaciones de azúcar reportadas el día de ayer por las aduanas en cumplimiento de los apartados primero y octavo del decreto 1770, fueron como sigue:

Por el puerto de Cárdenas: 14.000 sacos para Nueva York.

Por Caibarién: 15.000 sacos para Nueva York.

Por Santa Cruz: 13.955 sacos para Nueva York.

Por Cienfuegos: 18.401 sacos para Nueva Orleans.

PROMEDIO DE LA COTIZACION OFICIAL DEL PRECIO DEL AZUCAR

MES DE ENERO

Primera quincena

Habana	2.533634
Matanzas	2.569957
Cárdenas	2.550250
Sagua	2.574903
Manzanillo	2.534849
Cienfuegos	2.563331

EL PROMEDIO DE LOS DIEZ MESES

Precio promedio general de los diez meses alcanzado por el azúcar del primero de febrero al treinta de noviembre del año pasado para aplicarlos a la zafra de 1926 a 1927, en las plazas que se relacionan a continuación conforme a lo dispuesto en la Ley de 9 de abril de 1927.

	Cts.Lib.
Habana	2.627590
Matanzas	2.663180
Cárdenas	2.650912
Manzanillo	2.629774
Sagua	2.664316

ZAFRA DE CUBA DE 1926-1927
Semana terminada el 28 de Enero de 1928

Centrales moliendo	
Seis puertos	0
Otros puertos	0
ENTRADAS	
Seis puertos	138
Otros puertos	7.711
Totales	7.849
EXPORTACION	
Seis puertos	20.559
Otros puertos	22.128
Totales	42.687
EXISTENCIAS	
Seis puertos	45.149
Otros puertos	47.709
Totales	92.858

Totales hasta la fecha comparado con los años de 1925-26

Centrales moliendo	
Enero 28 de 1928	0
Enero 29 de 1927	0
ENTRADAS	
Enero 28 de 1928	4.371.709
Enero 29 de 1927	4.790.035
EXPORTACION	
Enero 28 de 1028	4.193.290
Enero 29 de 1927	4.695.421
EXISTENCIAS	
Enero 28 de 1928	92.858
Enero 29 de 1927	27.861
EXPORTACION DE LA SEMANA	
Norte de Hatteras	19.653
New Orleans	5.870
Savannah	3.953
Reino Unido (Inglaterra)	13.211
Totales	42.687

ZAFRA DE CUBA DE 1927-1928
Semana terminada el 28 de Enero de 1928

Centrales moliendo	
Seis puertos	87
Otros puertos	76
Totales	163
ENTRADAS	
Seis puertos	65.470
Otros puertos	69.796
Totales	135.266
EXPORTACION	
Seis puertos	22.461
Otros puertos	18.961
Totales	41.422
EXISTENCIAS	
Seis puertos	54.943
Otros puertos	70.913
Ttales	125.856

Totales hasta la fecha comparado con los años 1926-27

Centrales moliendo	
Enero 28 de 1928	163
Enero 29 de 1927	171
ENTRADAS	
Enero 28 de 1928	168.856
Enero 29 de 1927	470.865
EXPORTACION	
Enero 28 de 1928	43.000
Enero 29 de 1927	144.604
EXISTENCIAS	
Enero 28 de 1928	125.856
Enero 29 de 1927	324.904
EXPORTACION DE LA SEMANA:	
Norte de Hatteras	30.490
New Orleans	7.738
Savannah	2.538
Interior E. U.	656
Totales	41.422

A. Santa María

Bolsa de la Habana

COTIZACION OFICIAL DEL DIA 31 DE ENERO

	Comp.	Vend.
República de Cuba 1904		
Speyer	101⅞	—
República de Cuba 1905		
Deuda Int	97¾	101
República de Cuba 1909		
4 1|2	97	—
República de Cuba 1914		
Morgan	102	—
República de Cuba 1917		
Puertos	—	—
República de Cuba 1923		
5 1|2	103¼	—
Ayuntamiento Habana, 1a hipoteca	104	—
Ayuntamiento Habana, 2a hipoteca	103	—
Banco Territorial	89¼	—
Calzado	—	—
Cervecera	106	108
Ciego de Avila	—	—
Cienfuegos	—	—
Curtidora	—	—
Gibara	—	—
Gas	108	120
H. Electric (Consolidados)	94	100
Manufacturera	46¼	55
Matadero	50	—
Nacional de Hielo	—	—
Nueva Fábrica de Hielo (bonos)	100	—
Noroeste F C	—	—
Papelera Serie A	102	—
Papelera Serie B	71	—
Teléfono	92	—
Teléfono (Conv. Col.)	—	—
Unidos	76	90
Urbanizadora	—	—
Edificio La Metropolitana S A	100	105
Jarcia Matanzas	100	104
Iron Beer (Obligaciones no hipotecadas)	79¾	101

BONOS: Empréstito seriado de la República de Cuba, Morgan 5½ por 100 1927

Serie A—1928	100	—
Serie B—1929	100½	—
Serie C—1930	100½	—
Serie D—1931	100⅝	—
Serie E—1932	100⅝	—
Serie F—1933	100¾	—
Serie G—1934	101	—
Serie H—1935	101⅛	—
Serie I—1936	102	—
Serie J—1937	102¾	—
ACCIONES		
Agrícola Banco	—	—
Banco Territorial	50	—
Banco Territorial, b	2	—
Cervecera	240	300
Ciego de Avila	—	—
Cienfuegos Acueducto	—	—
Constructora, p	—	—
Constructora, c	—	—
Cuba Cane pref.	28	—
Cuba Cane com.	5⅛	—
Cuba R R	—	—
Cuban Central, p	—	—
Cuban Central, c	—	—
Cuban Tire, p	—	—
Curtidora	—	—
Gibara	—	—
Industrial Cuba	—	—
Havana E. Railway Co pref.	67	71½
Havana E. Railway Co comunes	10	20
Jarcia pref	95¾	98
Jarcia com	23¾	25
Licorera com	4¼	4¾
Lonja pref	100	—
Lonja com	—	—
Manufacturera pref.	5	7
Manufacturera, com.	1¾	3
Matadero	—	—
Naviera pref.	63¾	72½
Naviera com	10¼	13
Nueva Fábrica de Hielo	401	—
Perfumería pref.	69	—
Perfumería com.	13	—
Pesca pref	105	—
Pesca com	25	—
Préstamos	—	—
Santiago	—	—
Sancti Spíritus	—	—
Teléfono pref	113½	—
Teléfono com	122	—
Tel. Int.	145½	—
Unidos	65⅞	70
Union Oil	—	—
Urbanizadora, pref.	—	—
Urbanizadora, com.	—	—
Metropolitan Auto	—	—
Fibras y Jarcia	50	60
Fibras y Jarcia (sindicadas)	50	60

PESETA

SE COTIZO A RAZON DE

5 PESETAS 88.23

DOLLAR

FRANCO

SE COTIZO A RAZON DE

25 FRANCOS 41 CENTIMOS

DOLLAR

BOLSA DE NEW YORK

ACCIONES **2,150,600**

BONOS **11,678,000**

CHEQUES **1,378,000,000**

TABACO

Calixto López y Compañía compraron a José Menéndez y Menéndez, ciento doce tercios de puntillas de Vuelta Abajo que fueron cargados durante la mañana.

Cuarenta y ocho de quincenas de la misma procedencia, y ciento treinta y cinco de capas y caperos de Partido, compró Moisés Bustillo, de Tampa. Los primeros a García Pulido, y a Aixalá y Compañía los de capas y caperos.

Walter Sutter q Compañía compraron a José González de Los Remates, doscientos seis tercios de clases limpias de la mencionada Zona de Vuelta Abajo. Ese total estaba depositado en los almacenes de González y Vázquez, donde se hizo el registro.

Cuatrocientos cincuenta tercios de octavas de Remedios, es el total que compró Gerald C. Smith a Manuel García Pulido, quien durante la mañana acabó de entregar aquéllos.

También de octavas, pero amarillas, vendieron sesenta tercios Junco y Hermano a Leslie Pantín e Hijo.

Y fueron cerca de cuatrocientos de clases limpias de acreditadas zonas, los que compraron a "Quiquí" los fabricantes Rodríguez y Argüelles, propietarios de "Romeo y Julieta".

Esta es la operación que anunciamos en nuestras notas del sábado, al decir que una firma propietaria de afamada marca, había comprometido importante cantidad de buenas vegas de Vuelta Abajo.

LA RAMA QUE ENTRO AYER

Solamente cuarenta y ocho pacas de rama despalillada, entraron ayer por los ferrocarriles.

Venían consignadas a Echevarría y Pérez y procedían de Las Villas.

Quedan aún disponibles en aquella provincia, entre otros lotes, el de la escogida de Diego Piñeiro, de Placetas, y el de la escogida de Arturo Ruiz de Villaclara.

LOS EFECTOS DEL TRATADO

El veinte de diciembre último empezaron a regir en España los nuevos precios establecidos por la Compañía Arrendataria, como consecuencia de lo determinado en el Tratado firmado por la nación progenitora y Cuba.

Diríase que muy pronto ha comenzado a producir efecto dicha medida, porque en estos días han recibido importantes órdenes las principales firmas manufactureras de esta capital. Alguna tiene que cumplir pedidos para España, por más de millón y medio de "puros", en el término de tres meses.

Las firmas que durante el pasado año se colocaron en los tres primeros lugares, como grandes exportadores de "puros" a España, son: Cifuentes, Pego y Compañía, Romeo y Julieta, S. A., y la Henry Clay and Bock Company.

En cuarto lugar está J. F. Rocha y Compañía, y en quinto, Torres, Gener y Hermanos.

Esta, propietaria de la marca "Hoyo de Monterrey", está sentando mayor número de tabaqueros, seguramente como consecuencia de las órdenes a que arriba nos referimos.

Clearing House

Las compensaciones que se efectuaron ayer entre los Bancos asociados al Clearing House de la Habana ascendieron a $3.746.174.82.

Mercado de Fletes

COTIZACIONES

	100 libras	
Costa Norte:		
A Filadelfia	12	13
A Galveston	12	13
A New Orleans	11½	12½
A Halifax	—	—
A St. John	—	—
A Savannah	—	—
A Boston	14	15
Costa Sur		
A Filadelfia	14	15
A New York	14	15
A New Orleans	13½	14½
A Halifax	—	—
A St John	—	—
A Boston	16	17
A Galveston	14	15

Estas cotizaciones son exclusivamente sobre azúcar.

Más información Mercantil en la página 25

MERCADO DE NEW YORK

POR NUESTRO HILO DIRECTO U. P.

MERCADO DEL CAFE

NUEVA YORK, Enero 31. — (U. P). — El mercado de futuros en café estuvo hoy encalmado. A veces se registraron períodos sin operaciones de ninguna de clase. Los contratos 7s "A" y los de Santos del 4 "D" estuvieron más bajo, registrándose transacciones en sólo dos posiciones. Los cables carecieron de importancia y en el mercado local no hubo suficiente fuerza para variar las cotizaciones. A última hora se hicieron algunas pocas órdenes, pero el mercado careció de vida.

Cotizaciones del día.

Mes	Abre	alto	bajo	cierre
Marzo . . .	1355	1370	1360	1370
Mayo . . .	1337	1355	1337	1350
Julio . . .	1325	1340	1325	1340
Sept. . . .	1315	1330	1323	1330
Dic.	1306	1306	1306	1306

MERCADO DE ACCIONES

NUEVA YORK, Enero 31. — (U. P). — Las acciones se repusieron rápidamente en el día de hoy con motivo de las perspectivas de dinero fácil para un futuro inmediato, tan pronto se hayan cubierto los requerimientos de fin de mes. Las especialidades lograron grandes ganancias y las acciones industriales se vieron favorecidas.

La sección de valores de empresas de servicio público estuvo más alta, debido a las compras de Montana Power. Las divisas ferroviarias mejoraron y las mineras ganaron terreno.

La noticia más importante que llegó a Wall Street fué el informe de la United States Steel Corporation, pero se conoció después de clausurada la sesión. Arroja un déficit, después de pagado el dividendo a las comunes, de $4.963.499 contra un superávit de $15.950.470 en el cuarto trimestre de 1926. Las utilidades en el año fueron de $8.80 por acción común contra $17.99 en 1926.

Wall Street esperaba una importante baja en el último trimestre y la situación de hoy estaba descontada en cuanto a las comunes de la United States Steel, que cerraron con ganancia de más de un punto. General Motors, cuyo balance se conocerá en breve, se movió dentro de límites estrechos durante la mayor parte de la sesión, pero mejoró hacia el cierre, cerrando con ganancia de 1 y un cuarto puntos.

BOLSA DE NEW YORK

FERROCARRILES	
Atch Top & Santa Fe	188
Atl Coast Line	183
Baltimore & Ohio	113⅝
Bangor & Aroostook R R	76⅛
Chesapeake & Ohio	196½
Chi Gt West, com.	10⅞
Chi Gt West, pref.	25⅜
Chic & N W	84
Chi Mil & San Paul, com.	16⅝
Chi Mil & San Paul, pref	31¾
C Rock I & P	110¼
Delawar & Hudson	175
Del Lack West	133½
Erie	59½
Erie, pref	60
Gulf Mobile	52¼
Great Northern	95
Kansas City Southern	57⅞
Lehigh Valley	90⅜
Louisville & Nash	.....
Mo Kan & Tex, com.	36
Mo Pac, com.	48
Mo Pac, pref.	110⅜
N. Y. Central	159½
N. Y. N. H. & H	65¾
Nickle Plate	131¾
Norfolk & Western	186½
Northern Pacific	94¾
Pensilvannia	65¼
Pere Marquete	.....
Fitts W Va	.....
Reading	99½
St Louis & St Francisco	112½
St Louis & Southwestern	74¾
Seaboard Line, com	24½
Seaboard Line, pref.	33⅞
Southern Pacific	120
Southern Railway	143½
Texas & Pac	115
Union Pacific	189½
Wabash, com	62½
Western Maryland, com.	45¼
EQUIPOS	
American Car Fou	110¼
American Loocomotive	113¾
Baldwin Locomotive	250¼
Gen Raid Sig.	115⅛
Pullman Company	84⅛
Lima Locomotive	61
Preseed Steel Car	.....
N Y Air Brake	.....
Westinghouse Air Brake	55⅜
MOTORES	
Chandler Mot, pref.	16½
Chryler	57¾
Dodge Motors, com.	20¼
Dodge Motors, pref.	72¼
General Motor, New	134¼
Hudson Motor Co	87⅜
Mack Trucks	103½
Nash	87¼
Packard Motors	58⅝
Pierce Arrow, com.	13½
Studebaker Corp.	59⅛
White	38
Willys Over	19¼
Yellow Truck	34⅜
ACCESORIOS	
Am Bosch Mag.	.....
Briggs Mfg Co.	22⅝
Eaton Axle & S.	27¼
Gabriel Snubber A	22⅝
Spicer Mfg Co	.....
Stewart Warner	82⅛
Timken Roller	128
GOMA	
Ajax	13¾
Fisk Tire	16½
Goodrich	93
Lee Rubber & Tire	.....
Kelly Springfield Tire	24⅛
U. S. Rubber	59⅞
ACEROS	
Am. Steel Fou 4	65¼
Bethlehem Steel	57⅜
Colo F & I	84¼
Crucible Steel	.....
Gulf States	52
Inland Steel	57
Philadelphia Coal & Iron	34¼
Republic Iron Steel	62⅜
U S Steel	146¼
Vanadiun	73
Youngstown	100½
PETROLEOS	
Atlantic Ref.	108⅜
Barnsdall A	24⅛
California Petrol	26
General Asphalt	85½
Hoston Oil	147¾
Independent Oil & Gas	26¼
Louisania Oil	11⅛
Lago Oil	34¾
Marland Oil	36
Mid Cont Pet	28
Pan Acerican B	42⅛
Phillips Petroleum.	41
Pure Oil	22⅛
Shell Union Oil	25⅜
Sims Petroleum	.....
Sinclair Oil Corp.	19½
So Cal Edison	47
Skelly Oil	27
S O Calif	.....
Stdard Oil (of New Jersey).	39⅛
Texas Co.	53¼
Texas Pac Land	27½
Tex Pac C & O	14⅝
Union Oil Cal	43⅝
SERVICIOS PUBLICOS	
American For Pow	24½
American Tel and Tel	179¾
Am Water Works.	59¼
Columbia Gas	96⅛
Consolidated Gas	126½
Elec Light Pow	32⅞
Internat'l Tel & Tel	146¼
Interboro R T.	35⅞
National Power & Light	25½
North American	60⅝
Pub Ser N J	14¼
Standard Gas & Elec	63⅞
United Light A	30
AZUCAR Y FERROCARRILES CUBANOS	
American Beet Sugar	16⅛
American Sugar Ref	16⅛
Cuban Cane Sugar, com.	.....
Cuban Cane Sugar, pref	28⅛
Cuban American Sugar	21¼
Cuba Company	26½
Ge West Sug	33¾
Consoldatec R R of Cuba	70⅛
Punta Alegre	31⅛
Puerto Rico Sugar	37⅝

MERCADO LOCAL DE CAMBIOS

De baja la libra esterlina.

Firme la peseta española.

Flojo el cambio sobre New York y el Canadá.

Entre Bancos y Banqueros se operó en cheque sobre New York a 1|16 de descuento, contra pago inmediato en efectivo.

Cotizaciones	Valor
New York cable	1|64 D.
New York vista	1|16 D.
Londres cable	4.87
Londres vista	4.86 ½
Londres 60 días	4.83 ¾
Paris cable	3.94 ⅛
Paris vista	3.93 ½
Madrid cable	17.01
Madrid vista	17.00
Hamburgo cable	23.90
Hamburgo vista	23.88
Italia cable	5.30
Italia vista	5.29
Zurich cable	19.29
Zurich vista	19.28
Bruselas cable	13.99
Bruselas vista	13.98
Toronto cable	1|16 D.
Toronto vista	⅛ D.
Hong Kong cable	50.50
Hong Kong vista	50.20
Amsterdam cable	40.40
Amsterdam vista	40.38

MERCADO LOCAL DE VALORES

El día tres del mes actual celebrarán junta general extraordinaria los tenedores de bonos del cinco por ciento, 1916, de los Ferrocarriles Unidos de la Habana.

Se tratará en dicha junta de la venta de las plantas eléctricas de la Havana Central.

Las acciones preferidas de la Havana Electric Railway se cotizan ex-dividendo, el día 10 de este mes.

Ayer, en las dos sesiones celebradas en la Bolsa, prevaleció el tono sostenido para la mayoría de los valores cotizados, siendo el movimiento poco activo.

Fáciles abrieron las acciones de la Internacional de Teléfonos, mejorando los tipos poco después, cerrando sostenidos.

En los demás valores no hubo nada de importancia.

La compañía de Jarcia de Matanzas celebrará junta general ordinaria el día 8 del presente mes.

El mercado cerró quieto y sostenido.

N. Gelats & Co. BANQUEROS HABANA *Aguiar 106-108*

Vendemos cheques de Viajeros Pagaderos en Todas Partes del Mundo y Cartas de Crédito Circulares en las mejores Condiciones

"SECCION DE CAJA DE AHORROS"

Recibimos Depósitos en esta Sección Pagando Interés de 3 por 100 Anual

Todas estas operaciones pueden efectuarse también por correo

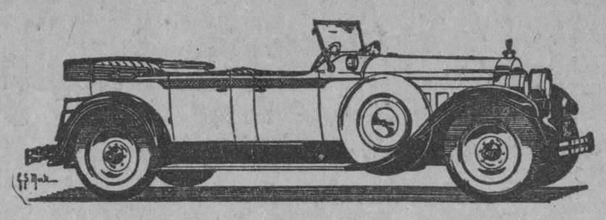

PACKARD

NI Poiret usa sedas distintas a las de los demás modistos ni Zuloaga emplea pinturas diferentes.

Sin embargo, sus obras llevan la esencia de una personalidad inconfundible que las hace sobresalir.

Asimismo un Packard 8 cilindros, por ejemplo un modelo abierto con la capota baja, conquista la predilección general de los verdaderos conocedores, como el ejemplar más inspirado y más puro de la belleza automóvil, de la belleza clásica y sin las extravagancias que revelan mediocridad.

J. ULLOA Y Cía.

P. MARTI 3, 5 y 7. Habana. Tel. M-7777

INFORMACION MERCANTIL DEL PUERTO

Notas de las Importaciones y Exportaciones por el puerto de la Habana.

Movimiento de Importación.

De Europa y Estados Unidos.

Movimiento de Exportación de Productos Cubanos para todos los puertos del mundo.

RESUMEN DE VIVERES

Vapor Noruego PHOENIX de New York.
Harina, 850 sacos.
Alimento, 40 id.
Garbanzos, 530 id.
Frijoles, 1,000 id.
Cereales, 144 cajas.
Leche, 1,050 id.
Conservas, 12 id.
Heno, 2,454 fardos.
Manteca, 55 tercerolas.

Vapor Danés ROLF de St. John.
Papas, 2,783 sacos.
Id. 12,287 medios sacos id.
Id., 818 barriles.
Arenques, 175 tabales.
Pescado, 10 cajas.

Vapor Hondureño ATLANTIDA, de New Orleans.
Alimento, 2,258 sacos.
Forrage, 333 id.
Maíz, 800 id.
Avena, 1,000 id.
Harina, 350 id.
Papas, 300 id.
Arroz, 2,160 id.
Macarrones, 496 cajas.

zVapor Amco. MUNAMAR, para New Orleans.
Harina, 2,620 sacos.
Arroz, 1,200 id.
Maíz, 2,000 id.
Café, 175 id.
Garbanzos, 300 id.
Cebollas, 304 id.
Pescado, 90 cajas.
Manteca, 115 tercerolas.
Camarones, 100 barriles.

RESUMEN DE VIVERES

Vapor Amco. J. R. PARROTT, de Key West.
Puerco, 75,496 kilos.
Id., 25 cajas.
Manteca, 164,391 kilos.
Id. 278 bultos.
Tocino 21,462 kilos.
Id. 43 cajas.
Id. 534 piezas.
Jamón, 93 cajas.
Id. 2,270 kilos.
Id. 980 piezas.
Peras, 903 cajas.
Huevos, 1,200 id.
Menudos, 235 bultos.
Salchichas, 11 id.
Lomo, 50 cajas.
Galletas 5,277 bultos.

Vapor Amco. CARTAGO, de New Orleans.
Arroz, 450 sacos.
Garbanzos, 166 id.
Harina, 742 id.
Cebollas 900 id.
Sal, 250 id.
Maíz, 1,800 id.
Id. 50 cajas.
Chicharos, 50 id.
Id. 500 sacos.
Camotes, 28 sacos.
Apio, 15 huacales.
Verduras, 20 id.
Manteca, 75 tercerolas.

MOVIMIENTO DE EXPORTACION

TABACOS:

Vapor Amco. CUBA, para Key West.
M. A. Pollack, A. Santaella, 105 pacas tabaco.
A. Cobo, Y. Cobo, 6 tercios id.
Cuesta Rey Co., Same, 10 id. id.
Cuba Tobacco Co., C. W. 267 tercios id 27 pacas.
2 barriles id.
Menéndez Co., J. Escalante Co., 10 pacas id.
Tamargo Co., V. M. Antuene 53 id. id.
H. C. 25 id. id.
Leslie Pantin Sons, S. Ruppin, 3 id. id.
Cuban Land, M. Valle y Co., 19 id. id., 21 tercios.
J. Suárez, J. A. Suárez, 14 pacas 5 barriles id.
S. S. García, J. A. Suárez, 12 id. id.
H. Duys, J. Arango, 20 tercios id.
J. B. Díaz, Same 50 pacas id.

Vapor Amco. MUNAMAR, para New Orleans.
M. A. Suárez, D. P. 10 tercios tabaco, 25 id. id.
Henry Clay Bock, N. E. G. Cigar, 4 c| id.
S. A. González, P. F. L., 1 paca id.
H. Duys, N. E. 20 tercios id.

Vapor Inglés ESSEQUIBO, para Valparaíso.
Nitrate Agencia W. R. 1 tercio tabaco.
A. González, L. M. F., 10 id. id.

Vapor Holandés SPAARDAM, para Rotetrdam.
C. González, Orden 100 tercios tabaco.

ESPONJAS:

Vapor Inglés TOLOA, para New York.
J. Fernández Hnos. J. Manville, 34 pacas esponjas.

Vapor Amco. ATENAS, para New Orleans.
J. Fernández, S. V. C., 7 pacas esponjas. F, 112 id. id.

MIEL Y AGUARDIENTE:

Vapor Holandés SPAARDAM, para Rotterdam.
J. Arechabala, Nitrate Agencia, 65 bultos aguardiente.
Co. D. San Juan, P. Morales, 500 id. id.
A., 10 cajas ron.
E. Hernández, E. H., 203 barriles miel abeja.
N. H. 50 id. id.
C. Sabourin, E. F. B, 25 id. id., 25 id. id.
J. M., 25 id. id.
Y. Llerana, Vega Co., 50 id. id.
J. Teira, L, 50 id. id.
C. Arnoldson B 25 id. id.
H. 50 id. id.
S. 25 id. id.
D 25 id. id.
H. J. 50 id. id.
Urrutia Co. H. J. 25 id. id.
H. V. 25 id. id.
J. J. 25 id. id.

FRUTOS Y VEGETALES:

Vapor Amco. ORIZABA, para New York.
West India Fruit, J. G. R., 345 huacales vegetal.
A. Piñero, Hutcheson Co., 36 id. id.
Inclán Sobrinos, 324 id. papas.
L. C. Monne, Same 148 id. vegetales, 177 id. pimientos, 827 id. papas, 530 id. tomates, 25 id. piñas.
J. M. Fernández, C. M. D 321 id. vegetales.
R. J. Lotspiech, W. Gamble 270 id. id.
J. M. Alleyn, Same 400 id. papas.
M. M. Gwinn, H. Warne, 133 id. vegetales.
Manniello Bros, 784 id. id.
Co. Exp. F. Cubanos, Hutcheson Co., 203 id. berenjenas, 108 id. tomates, 15 id. vegetales.
A. Cejudo, Mannirello Bros, 749 id. id.

Vapor Amco. PARISMINA, para New Orleans.
A. Cejudo, J. Chalona, 480 cajas tomates.
Modesto Ledon, G. B., 65 id. id.
R. L. Lichtieg, Havana Fruit, 112 id. vegetal.

Vapor Hondureño AMAPALA, para New Orleans.
L. Jursick J. Chalona, 400 cajas tomates. J. Meyer 393 id. id.
A. Cejudo, C. Reuter 1,456 id. id.
J. Chalona, 275 id. berenjenas, 272 id. pimientos, 621 id. vegetales.

Vapor Amco. MEXICO, para New York.
R. L. Lichtieg, S. C. 640 huacales vegetales.
Dardet Co., West India F., 30 id. id., 464 id. tomates.
Co. Expo. F. Cubanos, Hutcheson Co., 114 id. id.
L. Jursick, Manniello Bros, 266 id. tomates, 930 id. berenjenas.
A. Cejudo, Manniello Bros, 943 id. vegetales.

Vapor Amco. H. M. FLAGLER, para Key West.
R. L. Lichtieg, H. F., 500 huacales vegetales.
S. D. 105 id. tomates.
R. L. Lichtieg, H. F., 601 id. vegetales.
Dardet Co., West India, F 525 cajas tomates.
Dardet Co., id. 525 id. id.

MOVIMIENTO DE EXPORTACION

TABACOS:

Vapor Inglés ULUA, para New York.
Fernández Palacio M. Hart Co., 8 cajas tabacos.
Henry Clay ock M. Hart Co., 6 id. id.
Morris y Morris, 4 id. id.
B. S. 2 id. id.
Cuban Land, A. C., 159 barriles id.
J. F. Rocha, Walters Co., 2 id.
Romeo y Julieta B. S. 3 id. id.
Martínez Hnos. Morris y Morris, 2 id. id.

Vapor Cubano GUANTANAMO, para Puerto Rico.
M. A. Pollack, P. Lorellirard, 500 tercios tabaco.

Vapor Amco. MEXICO, para New York.
F. De Cárdenas, C. T. 2 cajas tabacos.

CUEROS Y PIELES Y CERA:

Vapor Amco. MEXICO, para New York.
M. Trelles, J. Aron Co., 53 sacos pezuñas, 277 id. cueros.
R. Fegles, N. C. B 1 caja pieles caimán.
C. Sabourin y Co., Orden 63 sacos cera.
E. Naviera de Cuba, Orden 20 id. id.

FRUTOS Y VEGETALES:

Vapor Amco. ABANGAREZ, para New Orleans.
Caribbean Trading G. B., 88 huacales vegetales.

Vapor Inglés SAN PABLO, para New York.
F. C. Unidos, F. Opolinsky 887 huacales pimientos, 677 id. pepinos, 343 id. berenjenas.
United Fruit Co., 587 id. toronjas.

Vapor Amco. H. M. FLAGLER, para Key West.
Buenaventura Co., Mills Bros, 229 cajas toronjas, 144 id. naranjas.

Vapor Inglés ULUA para New York.
J. M. Fernández, C. M. D, 131 huacales tomates.

COMPAÑIA TERRITORIAL, S. A.

CUBA Nos. 76 Y 78

HABANA

Por acuerdo de la Junta Directiva de la Compañía Territorial, S. A., se cita a los señores Accionistas para la Junta anual, que ha de celebrarse el día 17 del próximo mes de Febrero a las once y cuarto de la mañana, en las Oficinas de la Compañía, calle de Cuba números 76 y 78, altos.

Habana, 27 de Enero de 1928.

Claudio G. de Mendoza, Secretario.

Información Ganadera

LA VENTA EN PIE:—Las operaciones del ganado en pie, en los corrales de Luyanó, alc

Los Delegados a la Sexta Conferencia Internacional Americana y Diplomáticos Acreditados en la Habana Fueron Obsequiados Ayer con una Excursión al Mariel

EL CRUCERO "CUBA" DE LA MARINA NACIONAL Y EL "BARACOA", DE LA COMPAÑIA NAVIERA DE CUBA FUERON HABILITADOS PARA TRANSPORTAR A LOS EXCURSIONISTAS, A LOS QUE SE TRIBUTARON TODA CLASE DE ATENCIONES. — DISCURSOS DE F. DE ANDRADE, M. CAPOTE Y EL DELEGADO DE GUATEMALA

LA ACTUALIDAD GRAFICA.—Visita al Mariel de las Delegaciones a la VI Conferencia Internacional. En la foto y en primer término los señores Martínez Ortiz, Secretario de Estado, Hughes, Presidente de la Representación de Norte América, y Fernando Freyre de Andrade, exalcalde de la Ciudad de la Habana.

Ayer por la mañana, como habíamos anunciado, se efectuó de una manera brillantísima, la excursión organizada por la Secretaría de Estado, para homenajear a los señores Delegados a la VI Conferencia Panamericana que se hallan en esta ciudad.

Ante el anuncio, suscrito por el señor Secretario de Estado, doctor Rafael Martínez Ortiz, y el amable y distinguido Subsecretario, doctor Miguel Angel de la Campa, un gran número de Delegados y miembros del Cuerpo Diplomático, acreditados en La Habana, acudieron al muelle de San Francisco.

HORA DE LA CITA

A las ocho de la mañana, un gran contingente de distinguidas personalidades se encontraban en el citado muelle.

Delegados americanos con sus bellas esposas y distinguidos miembros de la cancillería cubana.

Una nota simpática—una nota inglesa—casi todos los Delegados y diplomáticos se encontraban en el muelle, prestos para embarcar, a la hora señalada.

EL "BARACOA" Y EL "CUBA"

Ambos buques, el primero comercial, el segundo una unidad de guerra, estaban engalanados magníficamente. Todos los invitados abordaron la primera; es decir, el barco de la Compañía Naviera "Baracoa".

EL DR. DE LA CAMPA

El Subsecretario de Estado, doctor Miguel Angel de la Campa, atendió de una manera gentilísima, ayudado por su Secretario, doctor Tomás Servando Gutiérrez, a la distinguida concurrencia.

El Subsecretario, en unión del senador Barreras, dieron las órdenes oportunas para que los barcos ("Baracoa" y "Cuba") partieran.

La orquesta del maestro Vicentico Lanz, momentos antes de que saliera la adornada embarcación, dejó oír varias piezas de música de su escogidísimo repertorio.

EN DOS HORAS SE HIZO EL TRAYECTO

El "Baracoa", sin forzar sus máquinas, hizo el trayecto entre La Habana al Mariel en dos horas. ¡Un record!...

Al llegar al Mariel, y después de admirar la bellísima perspectiva que presenta el amplio puerto, con su paisaje natural, pudimos ver en el muelle, a varias distinguidas personalidades, tales como el doctor Rafael Martínez Ortiz, Secretario de Estado; Mr. George B. Hayes, notable abogado americano; el coronel Eliseo Cartaya, distinguido Presidente de la potente Compañía de cemento, el general Freyre de Andrade, nuestro querido exAlcalde, el señor Arias, el Jefe de la tenencia militar, y el ilustre patriota, general Domingo Méndez Capote, Presidente de la Asamblea Constituyente.

Antes de llegar al Mariel y a los acordes de la orquesta de Vicentico Lanz, se bailó, escuchándose también canciones que fueron cantadas con mucho gusto y admirable voz, por la bella señorita Margarita Tejera.

LOS INVITADOS

Formaban la comitiva: el señor Ministro de China, su señora y sus dos interesantísimas hijas; el doctor Miguel Angel de la Campa y señora; doctor Domingo Macías y señora e hija: Mr. Hughes, Delegado de los Estados Unidos de Norteamérica y señora; Mr. George B. Hayes, notable abogado americano; señor Urbina, Delegado de México, y su esposa; Azurdia y señora, Delegado de Guatemala; Joaquín Gómez, del mismo país, y señora; señor Robould, Delegado de Haití; señor Olavarria, de Venezuela, y señora; Mr. Rowe, Director de la Oficina Panamericana de Washington, y su secretario, el señor Gerardo González; Mr. O' Byen, Delegado de los Estados Unidos de Norteamérica, y señora; Mr. Hannan y señora, de los Estados Unidos; el gran internacionalista de fama mundial, Mr. Brown Scott y señora; el señor Monte Rubio, de México, con los señores Salvador Urbina y Castro Leal de dicha Delegación, así como el Secretario de la misma, señor Roberto Córdova; señora de O'Reilly y señorita O'Reilly; señora de Guerra, tan distinguida; la señora de Forcades y Sisy Durland, tan sugestiva, y muchas más bellas y distinguidas.

Al desembarcar nos aguardaban en el muelle diez guaguas, que nos trasladaron al histórico lugar por donde se levantó Antonio Maceo y pasó la Trocha.

El doctor Rafael Martínez Ortiz, con su verbo lleno de emoción, tomó la palabra: anunció, con breves, pero concisas oraciones, que haría uso de la palabra un grande de la Patria: el doctor Fernando Freyre de Andrade, exAlcalde de esta ciudad y General de nuestra Independencia.

Este, que fué muy aplaudido, parló ante un sol de media tarde. Sin embargo, la concurrencia lo escuchó de una manera reverente.

Hizo el general Freyre de Andrade un himno a Maceo...

Y fué muy aplaudido.

Doce y cuarenta y cinco: Salida otra vez.

VISITA A LA FABRICA

De allí, los excursionistas se trasladaron a la fábrica de cemento donde visitaron todos los departamentos y más tarde se dirigieron al Club establecido por los altos empleados de la compañía "El Morro", en Cayo Masón, donde fué servido un suculento almuerzo.

Al finalizar éste hicieron uso de la palabra el doctor Domingo Méndez Capote, que ofreció el fraternal ágape, y finalmente, lo hizo el Delegado de Guatemala, que dedicó frases de intensa compenetración americana y leyó un verso dedicado a la bandera cubana y a la trilogía de sus colores. Y dijo: Han sido arrancados, el azul del cielo purísimo de Cuba y el blanco ha sido tomado de la espuma de las olas del Caribe. Una salva de aplausos resonó.

EL CASTILLO DE RUBENS

Cerca de las cuatro de la tarde, llegaron los excursionistas a lo alto de la loma donde se encuentra instalada la Escuela Naval, en el Castillo que fabricara Rubens. Tanto el director de la Escuela como los oficiales instructores de la Academia, atendieron a los visitantes de una manera gentilísima.

Terminada la visita al edificio, se hicieron varias salvas de cañón en honor de las repúblicas americanas.

HACIA LA CAPITAL

A bordo del crucero "Cuba", regresaron a La Habana a las cinco de la tarde, los invitados.

Durante la excursión todos los invitados fueron objeto de atenciones extraordinarias, por parte del comandante del crucero "Cuba" y parte de la oficialidad del mismo.

También mereció el agradecimiento de todos los excursionistas el señor Emilio Coterillo, Inspector General de la Compañía Naviera, quien se multiplicó, haciéndonos pasar las horas a bordo del "Baracoa" inolvidables.

G. MACHADO CON FERRARA Y BUSTAMANTE

Las tarifas ferroviarias y el análisis técnico del doctor Carlos Miguel de Céspedes

HIMNO AL PROGRESO

El Presidente de la República recibió cordialmente a miembros de la Cámara de Illinois

En su despacho del segundo piso recibió el Jefe de la Nación a dos ilustres personalidades cubanas: el doctor Orestes Ferrara, Embajador en Washington y Antonio Sánchez de Bustamante, Presidente de la Conferencia Internacional Pan-Americana que se viene celebrando en esta capital.

Se nos asegura por unos que la conferencia versó sobre los importantes problemas que se debaten en el seno del citado Congreso. Por otros, que esta entrevista guarda relación con la próxima Asamblea Constituyente. Afírmase, en fin por otra parte, que el Gobierno de Cuba se apercibe, al través de un extenso informe técnico del doctor Cárlos Miguel de Céspedes, a abordar nuevamente el estudio de las tarifas de los ferrocarriles. Y que guarda relación con este particular esta reunión. Caben las tres versiones, probablemente.

LA CAMARA DE ILLINOIS

Conforme hubimos de anunciar oportunamente, en la mañana de ayer recibió el señor Presidente de la República en el gran salón de Palacio, a los miembros de la Cámara de Comercio de Illinois, que en viaje de placer y acompañados por sus familias visitan nuestra capital.

A tan distinguidos huéspedes acompañaban miembros preeminentes de la Cámara de Comercio de Cuba y el Jefe de Información de la Secretaría de Estado señor Rafael Martínez Ibor.

El Presidente Machado dió la bienvenida a los comerciantes americanos, acompañándole en esos momentos el Vicepresidente de la República, don Carlos de la Rosa; el Abogado Consultor de Palacio, doctor Julio de la Torre y el Ayudante de guardia Comandante Firmat. El Presidente de la citada Cámara de Comercio, habló en nombre de sus compañeros de excursión, ofreciendo sus respetos al Jefe del Estado, momento ese que aprovechó para entonar un himno al progreso de Cuba y a la hermosa hospitalidad de sus gobernantes y su pueblo, terminando sus frases de la manera siguiente: "Cuba merece el crédito que disfruta por ser un país inmensamente encantador y contar con hombres dignos y de gran disposición para el trabajo".

Martínez Ibor, en nombre del General Presidente contestó al breve y sentido discurso del Presidente de la poderosa Cámara de Comercio de Illinois, declarando que para el General Machado era un alto honor recibir a tan preeminentes hombres de negocios de la importante ciudad de Chicago, de la que conservaba gratos recuerdos de su reciente visita a la misma, haciendo constar, finalmente, que antes de ser político había sido hombre de negocios y que por ello más les estimaba.

El Presidente despidió a sus visitantes, deseándoles una grata estancia en Cuba, y ratificándoles sus propósitos de repetir su visita a la gran nación americana y especialmente a la ciudad de donde proceden los mismos.

Los comerciantes de Chicago, aplaudieron entusiásticamente las últimas palabras del Jefe del Estado, y complacidísimos abandonaron la mansión presidencia.

MAS VISITANTES DE CHICAGO

Momentos después recibía el señor Presidente de la República a notables Abogados de Chicago: Mr. E. W. Ashbroock y Mr. Thomas Rooney, que figuran en el número de turistas que nos visitan y que deseaban conocer personalmente al Presidente de Cuba antes de abandonar nuestras playas. Los doctores citados eran portadores de cartas de presentación de las autoridades de la ciudad más industrial de los Estados Unidos.

DESPACHANDO CON EL PRESIDENTE

En las primeras horas de la mañana de ayer despacharon con el señor Presidente de la República sobre asuntos relacionados con la buena marcha de la Administración pública, los Secretarios de Justicia, Comunicaciones, Hacienda e Instrucción Pública y los Jefes del Ejército y la Policía Nacional, respectivamente, General Alberto Herrera y Teniente Coronel José Perdomo.

EL PRESIDENTE DE LA COMISION DE AZUCAR

Don José María Espinosa, Presidente de la Comisión del Azúcar, cuyas oficinas funcionan en los bajos del Palacio de la Presidencia, se entrevistó durante largo rato con el General Machado, tratando alrededor del decreto sobre los permisos de embarques de azúcares que firmara momentos después y al que nos referimos en otro lugar de este número.

LOS COLONOS DEL CENTRAL "PURIO" TIENEN FE EN EL GENERAL MACHADO

En la mañana de ayer visitó a la Comisión del Azúcar, habiendo sido atendidos por su Presidente el señor don José María Espinosa, una nutrida comisión de los Colonos y comerciantes del Central "Purio", para reiterar personalmente, ante dicho supremo organismo azucarero las informaciones sobre las importantes mejoras que se han llevado a efecto en dicho Ingenio.

Además hicieron constar que el año pasado se les quedó un 45 por ciento, aproximadamente, de sus cañas en el campo, ya que la baja cuota que se le asignó al Central "Purio" no les permitió moler más caña.

A su salida, declararon que tenían plena confianza en que el General Machado, y los dignos miembros de la Comisión del Azúcar procederán con entera equidad y la más severa justicia.

Después de Pasar Trece Años de Zozobras Huyendo de la Justicia por Haber Herido a un Cabo de la Rural, Fué Preso "Patillitas"

AL PRESENTARSE DOS CABOS DEL EJERCITO EN SU CASA A FIN DE DETENERLO COMO AUTOR DE VARIOS ROBOS, HIRIO GRAVEMENTE A UNO Y EL OTRO MURIO A CAUSA DE LAS HERIDAS QUE LE CAUSO UN ENTENADO DE "PATILLITAS" AL QUE MATO

No es vulgar ni corriente, ni se ofrece con frecuencia el caso de que un delincuente pueda burlar por muchos años la acción de la justicia, huyendo de sus perseguidores, en nuestro país, donde los Cuerpos policíacos y el Ejército se compenetran en una búsqueda afanosa, utilizando los mil recursos que la sociedad pone en sus manos, en un territorio relativamente pequeño, en el que saliendo de las grandes ciudades es muy difícil ocultrase sin llamar la atención o ser objeto de la inmediata sospecha.

Sin embargo, como una excepción, estamos ahora frente a un delincuente que por espacio de trece años ha evadido la persecución de que se le ha hecho objeto, sustrayéndose a todo encuentro, frustrando los deseos de aprenderle de las autoridades. Y acaso de ahí el asombro del público, cuando ayer descendiendo de un tren de viajeros por la Estación Terminal, entre sus custodias militares, se supo que "Patillitas", el "Patillitas" que se hizo tristemente célebre, con una notoriedad de relámpago, había sido detenido y era aquel que con traje blanco y burdo de campesino y zapatos enlodados de tierra rojiza, caminaba lentamente, abriendo sus ojos a la multitud que lo miraba y a la Habana que acaso pocas veces ha visto.

José Rodríguez, (a) "Patillita", con los guardias que lo entregaron en la cárcel de Colón, y el segundo Jefe de la Policía Municipal de Colón

UN HOMBRE EN LOS DINTELES DE LA ANCIANIDAD

"Patillitas" no es un tipo valentinesco. Su edad se lo impediría muy seriamente porque se trata de un individuo de traza vulgar que frisa en los sesenta años, relleno de carnes, de cara anónima hecha para perderse entre millones de sus mismos rasgos. No tuvo tampoco ese cartel en la época de su delito. La notoriedad alcanzada de la noche a la mañana que lo impuso a todos los records de la policía haciendo figurar su retrato en los falls detectivescos, se debió a haberse batido como hombre, machete en mano con dos miembros del ejército, matando a uno y dejando mal herido al otro que ha quedado tajado y lleno de fieras cicatrices. Y más que nada al hecho insólito de haber escapado de sus perseguidores borrando la huella de sus pasos por maniguas y ciudades, como si se hubiera evaporado.

LOS PERFILES DE AQUELLA TRAGEDIA

Los detalles de aquella tragedia, que constan en el conocimiento de cuantos fueron testigos de la criminal hazaña, son como siguen. "Patillita", llamado propiamente José Rodríguez, venía siendo persistentemente señalado como el autor de robos al descuido y raterías por los sitios vecinos a la ciudad de Colón. Un día se presentaron en su casa dos cabos del Ejército nombrados Balbino y Francisco Hernández, con el propósito de detenerlo. "Patillitas" se encontraba en aquel momento junto a un entenado suyo llamado Cristino, y tanto él como su hijastro tuvieron frases crudas con los dos cabos, negándose a dejarse detener. Cristino, mozo de pocos años, musculoso y fuerte, arrebatándole el machetín a Balbino Hernández, se lo hundió en el pecho, matándolo, no sin que aquél, al sentirse herido no se defendiera como lo hibo, disparando su revólver de reglamento sobre el muchacho. Mientras tanto y de modo simultáneo, "Patillitas" acometió con su machete al otro cabo, produciéndole gravísimas heridas. De est tragedia perecieron Balbino Hernández y Cristino. Pero "Patillitas" huyó siendo vanos los esfuerzos por encontrarlo, llegándose a suponer por algunos, que hubiera embarcado para el extranjero, de peón trabajador de cualquier barco velero, en los que es fácil enrolarse.

LA ACCION VENGATIVA QUE VIGILA

Hay quien cree que la captura realizada en estos días en la ciudad de Ciego de Avila, se debe a la acción vengativa del cabo Francisco Hernández, que resuelto a vindicar aquella acometida feroz y las heridas que entonces le produjo "Patillitas", ha permanecido vigilante y atento, en acuciosas investigaciones, sin desmayar cuando los demás creían estéril el esfuerzo y vana la investigación; renovando sus pesquizas de tiempo en tiempo; valiéndose de sus relaciones con todos los puestos de la guardia rural, para impetrar la búsqueda del fugitivo por aquellos lugares en que la presencia de familiares de aquél podían hacerle sospechar que se dejaría ver. Era la venganza en acecho, siempre alerta, siempre despierta, siempre dispuesta a dar el golpe.

HAY QUE RECONSTRUIR EL SUMARIO QUE UN FUEGO PROPICIO DESTRUYO

Ahora, cuando se ha detenido a "Patillitas", al cabo de trece años, se ha echado de ver que la causa que fué instruída con motivo de aquella tragedia hay que reconstruirla, porque un incendio voraz y nunca tan propicio, la destruyó, dando pábulo también a que la insidia afirme que no es ajeno a ese fuego el foragido, en su afán de borrar las huellas materiales de su delito. Esto sin embargo no podrá ignorarlo. Porque si el detenido es él, si efectivamente es "Patillita", ahí está para identificarlo el cabo superviviente de la tragedia, testigo único, pero irrecusable, ante cuya afirmación se alzarán para "Patillita" o el árbol del garrote, con el férreo corbatín trágico, las galeras del Presidio Modelo al que en vano pedirá regeneración, porque a su edad es muy difícil obtenerla.

NEGANDO SU IDENTIDAD

Ayer, al desembarcar en Colón, a donde fué llevado, pudimos hablar breves momentos con él. "Patillitas" tiene la desconfianza campesina como norte prudente de todos sus movimientos. Finge una sordera de tapia, llevándose al oído la mano callosa y abriendo mucho los ojos en una interrogación de cuanto le decimos y simula no entender. No tiene ninguna cultura. No sabe leer ni escribir. Respondiendo a nuestras preguntas que finge no entender se encorva un poco y nos grita:

¿—Qué dice usted...? Yo no soy "Patillitas"; yo no tengo patillas. Que lo busquen. Yo no sé nada. "Naiden" pué decirme en mi cara que yo soy "Patillitas". Así, viejo, entoavía sé defenderme. Me engañaron, que si nó no me traban. Entoavía puedo andar diez años más juyendo...

Nosotros, poniéndonos a tono con el entrevistado:

—Pero, bueno, y entonces ¿cómo "lo trabaron"...?, preguntamos.

—Un amigo, que ya no lo es me entregó, pero ya me la pagará, porque voy a verlo mesmamente como yo, disposao...

Y después reponiéndose nos asegura:

—Yo tengo abogaos y en seguía voy pa la calle...

Ayer ha sido citado el cabo Hernández para que efectúe el reconocimiento del detenido e inmediatamente se formará nuevamente sumario, con las pruebas que de aquella época puedan aportarse.

Pablo S. Torrens, corresponsal.

LA MAYOR
32 EDIFICIOS
600 EMPLEADOS
SARRÁ
DROGUERIA
ABIERTA TODOS LOS DIAS
TODA LA NOCHE LOS MARTES

DE LA SOCIEDAD ECONOMICA DE AMIGOS DEL PAIS

En junta general se dió a conocer el próspero estado económico de la sociedad

Presidida por el doctor Fernando Ortiz, con los señores Ignacio Remírez, Eligio M. de la Puente, Pedro P. Kohly y el Secretario doctor Luciano R. Martínez celebró anoche Junta General la Sociedad Económica de Amigos del País, en su local de Dragones número 62.

El objeto de la reunión era conocer el balance y movimiento de fondos sociales en 1927 y estudio, discusión y aprobación del Presupuesto para 1928, de que dió conocimiento el señor Presidente.

Tanto por el próspero estado económico social como por las importantes obras acordadas para el año actual fué, por aclamación aprobado uno y otro estado, así como las proposiciones a que dió lectura el doctor Luciano R. Martínez.

Previamente, la Mesa y el resto de la Junta General allí presente, de pie, ratificaron al doctor Fernando Ortiz sus sentimientos de condolencia por el fallecimiento de su virtuosa esposa ha poco acaecido.

El doctor Ortiz, visiblemente emocionado, reiteró a sus compañeros su sincera gratitud por tan afectuosas manifestaciones.

SOBRE EL MERCADO UNICO

OPINION DE HERNANDEZ CARTAYA

Agréguese a lo expuesto en cuanto a ventas al por menor o en detalle (se refiere a la extensión de la cláusula según la cual el Mercado Unico se establece para comprar, vender y subastar toda clase de artículos de comer, beber y arder, excepto la leña), la prohibición de mercados de consumo en una zona de cinco kilómetros de diámetro, y de casillas de barrio en la de un mil cuatrocientos metros, que puede producir igual restricción en cuanto al comercio y a la industria, como indicaré después, y que dificultará notablemente el abaratamiento de esos artículos alimenticios por la centralización de las ventas, y tendremos que esta concesión ofrece en primer término la consideración de un franco monopolio organizado de tal modo que impide todo intento de competencia posible, convirtiendo la institución más que en un Mercado, que debe ser servicio municipal encargado de facilitar locales a agricultores e industriales, con pequeño costo, para la salida de los productos de la tierra o de su trabajo, en una explotación mercantil investida de las prerrogativas de una empresa pública, con privilegio que puede llegar a la absorción de la industria y el comercio en todos los artículos de comer, beber y arder."

(Informe legal del doctor Enrique Hernández Cartaya a la Cámara de Comercio, Industria y Navegación, acerca de la concesión del Mercado Unico.)

ESTADO DEL TIEMPO

NOTA DEL MEDIODIA DEL MARTES

Alto barómetro en casi todos los Estados Unidos, mitad oriental del Golfo de Méjico y Atlántico y bajas presiones sobre Méjico.

Pronóstico: Para el miércoles: Isla: En general buen tiempo. Continua subida en las temperaturas. Vientos del Nordeste a región Sur flojos a moderados. Cielos parte nublados o despejados.

Observatorio Nacional.

HA TERMINADO EL MOVIMIENTO DE PERSONAL EN LA ADUANA

Ayer han sido firmados los últimos nombramientos.—El fraude de la Zona Fiscal en Sagua, asciende a $167,000. En breve será embarcada la moneda fraccionaria norteamericana

En nuestra edición de ayer dimos a conocer a nuestros lectores el movimiento del personal ocurrido en la Aduana de la Habana, el cual fué firmado con anterioridad por el Honorable Presidente de la República, el Secretario de Hacienda oido el parecer del Administrador de la Aduana doctor Miguel A. Varona y Guerrero.

Y, como complemento a esa información hoy publicamos el resto del personal que fué ascendido y nombrado, terminando por ahora el movimiento en la referida importante dependencia del Estado.

El movimiento de personal subalterno es el siguiente:

Se nombra a Luis Martínez Villavicencio y Jogler, Oficial Clase Segunda del Departamento de Vistas con mil doscientos pesos anuales en vacante producida por ascenso del señor René Tarafa.

Se nombra al señor Angel Pérez Delgado, Inspector de Descarga, Clase Tercera.

Se deja sin efecto el nombramiento de la señorita Josefina Castells, Inspector de noche, nombrándose en su lugar a Francisco Pérez Ferriol.

Se nombra a Angel Piloña, Escribiento Clase D del Negociado de Navegación, Cabotaje y Puerto.

Se nombra a la señorita Josefina Castells, Oficial Clase Primera para el Negociado de Transporte Terrestre, del Fondo Especial de Obras Públicas quedando sin efecto el nombramiento que para dicha plaza se hizo a favor de Juan Viada Dini.

Ascender al señor Francisco Alvarez Rueda, a Oficial clase quinta Jefe del Negociado de Navegación, Cabotaje y Puerto, con el haber anual de $1.800.

Ascender al señor Octavio Torres García a oficial clase segunda de la Administración, con el haber anual de mil doscientos pesos.

Nombrar al señor Fernando Machado del Río auxiliar clase primera pesador y medidor de la Inspección General del Puerto con el haber anual de mil pesos.

Nombrar al señor Rafael Varona Guerrero auxiliar de Guarda Almacen, con el haber mensual de $83.33.

Ascender al señor Julio Oliva auxiliar clase A inspector de noche de la Inspección General del Puerto con el haber anual de $900.00.

Y nombrar a la señorita Francisca Someillan escribiente clase C de Protestas y Reparos con el haber anual de setecientos pesos.

EL FRAUDE EN LA ZONA FISCAL DE SAGUA

Según las noticias que hemos recogido en la Secretaría de Hacienda, el fraude cometido en la Zona Fiscal de Sagua la Grande, en el que aparecen complicados y encausados gran número de empleados, asciende a la cantidad de $167.000.

Los Inspectores delegados del Secretario de Hacienda, están próximos a terminar las revisiones que de los ingresos de dichas oficinas recaudadoras debieron ser ingresados en la Tesorería General de la República.

DINERO PARA LAS CONFERENCIAS

Ha sido firmado un Decreto disponiendo la apropiación de la cantidad de $100.000, para los gastos que originan la VI Conferencia Pan Americana.

Oportunamente votó el Congreso un crédito de $450.000 para atender esos gastos de cuya cantidad ya se habían tomado primeramente la suma de $150.000.

EMBARQUE DE LA MONEDA FRACIONARIA AMERICANA

De acuerdo con lo resuelto por nuestro Gobierno y la aceptación por el de los Estados Unidos de América, en breve se hará el primer embarque de su moneda fraccionaria para canjearla por billete.

Ayer tuvo lugar en la Tesorería General una reunión del Tesorero General de la República, el Representante del Federal Reserve y el del Express Americano, para acordar todo lo concerniente al primer embarque de la referida moneda que asciende a la suma de $604.400.00.

Este embarque se realizará por vía Key West en una casilla de ferrocarril convenientemente protegida.

PAGOS PROCEDENTES

—Se declara con lugar el pago de las gratificaciones por fallecimiento del señor Antonio de Armas Corona, a sus legítimos hijos nombrados Raúl, Rigoberto, Antonio y Radamés de Armas y Trompeta, debiendo ser representados por su señora madre Rose Trompeta y Puig.

—Se declara procedente el pago de las dos mensualidades por fallecimiento de la señorita María Luisa Hurtado de Mendoza, a sus hermanas señoritas Josefa y Sofía Hurtado de Mendoza.

—Se declara procedente el pago de gratificaciones o diferencia de jornal, por fallecimiento del señor Francisco Salgado y Rodríguez, a sus legítimos hermanos nombrados Isabel, Caridad, Miguel y Ramón Salgado y Rodríguez.

—Pago de dos mensualidades por fallecimiento del señor Angel Armando Veliz y Oramas, a su menor hija Norach de los Angeles María Micaela, debiendo ser representada por su señora madre.

Dr. FELIPE RIVERO Y ALONSO
ABOGADO Y NOTARIO
Abogado de la Asociación de Detallistas de la Habana. Notario de los Centros "Asturiano", "Balear" y "Cafés"

Chacón, 25, bajos. Edificio de la Asociación de Detallistas de la Habana. Tels. M-1472 y A-8142.

BUFETE:
Dr. Manuel F. de Cinca
Dr. Angel Radillo y Gancedo
Dr. Rafael de Zéndegui y Carbonell
Procurador:
Urbano G. Gómez Cádiz

LOS EJERCICIOS DE CUARESMA EN NOTRE DAME

PARIS, enero 31. (S. R.) Monseñor Baudrillart ha sido designado predicador de los ejercicios de cuaresma en la Catedral de Nuestra Señora y anuncia que tratará de la vocación religiosa de la nación francesa, su fidelidad a la Santa Sede a través de los siglos e ilustrará sus sermones con citas de larga tradición, señalando a Juana de Arco como símbolo.

EL AHOGADO DEL RIO ALMENDARES ERA CARPINTERO

Probaba un bote-motor hecho por él cuando se le volcó, sin que pudiera salir a flote

En la noche de ayer el obrero Eugenio Barberá Otero, denunció en el Juzgado de Marianao, que según sus noticias el hombre que se había ahogado en las aguas del Río Almendares era su hermano Bienvenido Barberá Otero, natural de la Habana, de 38 años y vecino de la calle 20 número 28-C en el Vedado, el cual era carpintero de ribera y trabajaba en las márgenes del Río mencionado.

Según pudo saber Roberto su hermano estaba en la tarde anterior probando un bote motor que acababa de construir, cuando al pasar cerca del puente tendido en la calle 23 la fuerte marejada que agitaba el río, hubo de hacerle zozobrar la embarcación poniéndole debajo del casco de la misma lo que seguramente le impidió salir a flote y salvarse.

Aún no se ha podido hallar el cadáver de este infeliz, no obstante los esfuerzos realizados por los pescadores amigos, que por aquellos lugares han tendido sus redes con el propósito de apresarlo.

De este hecho conoce el Juzgado de Marianao, a cargo del doctor Justiz.

EL TABACO NORTEAMERICANO EN ALEMANIA

WASHINGTON, Enero 31. (UP) Las importaciones de tabaco norteamericano en Bremen durante el mes de diciembre de 1927 aumentaron un 34 por 100 sobre las correspondientes al mismo mes del año anterior y subieron a 3.355,330 libras, según informe facilitado hoy por la sección tabacalera del Departamento de Comercio.

El mercado estuvo muy activo en las tres primeras semanas del mes, realizándose buenas ventas de tabaco de Kentucky y oscuro de Virginia de la cosecha de 1925-26. Durante el mes también se hicieron buenos negocios en tabaco Burley.

FARMACIAS DE TURNO

MIERCOLES

Dirección	Teléfonos
HABANA	
Zenea 91	A-4560
Estrada Palma y Trocadero	A-4052
Escobar 48	U-6413
Rafael Martínez Alonso y San José	A-4672
Miguel Aldama 68	A-4022
Avenida de Simón Bolívar 109	M-3488
AAvenida de la República 159	A-4468
Vicente Ruiz Luzuriaga 24	M-1593
General Silverio Sánchez Figueras 33	A-7818
Ricla 2-A	M-5044
Ignacio Agramonte 36 y medio	M-8589
Habana 112	A-2886
Villegas 33	A 2210
Habana 187	A-6004
Av. de la Independencia y Av. Menocal	U-4208
Zenea 230	U-4913
Máximo Gómez 246	A-5084
Padre Varela 36	A-1935
Padre Varela 32	U-5195
Zenea y Oquendo	U-2324
Benjumeda 7	A-3721
General Carrillo y San Francisco	U-3577
Castillo 6 esquina a Santa Rosa	M-1919
Tenerife 74	M-2251
VEDADO	
Calle 17 esquina a 20	F 4528
Calle 23 y G	F-1142
Calzada entre A y B	F-1018
VIBORA	
O'Farril y José A. Saco	I-2656
10 de Octubre 518	I-1295
10 de Octubre 695	I-1559
San Francisco 36	I-2207
JESUS DEL MONTE Y SANTOS SUAREZ	
Flores y Serafines	I-8845
10 de Octubre 383	I-2468
Santos Suárez 10	I-6332
Juan Delgado y Lacret	I-5372
Rodríguez y Dolores	I-3013
LUYANO	
Calzada de Luyanó 74	I-2283
Santa Ana y Guasabacoa	I-3907
Herrera 50	No tiene
J. Alonso e Infanzón	X-2017
CERRO	
Calzada del Cerro 859	I-1486
Vista Hermosa 14-B	A-4849
Blanco Herrera y Palatino	I-2119
San Pablo 36	U-4226
San Salvador y Bella Vista	No tiene

NOTA.—Este grupo deberá prestar el servicio público todo el día y la noche de los domingos siguientes: ENERO 15; FEBRERO 26; ABRIL 8; MAYO 20; JUNIO 1; AGOSTO 12; SEPTIEMBRE 23; NOVIEMBRE 4; DICIEMBRE 16.

AVISO

Rogamos a los señores propietarios de Farmacia, nos comuniquen cualquier alteración que sufran sus teléfonos.
Este servicio es gratis.

M.E.C.D. 2016

QUEJAS DE SUSCRIPTORES
Departamento Central: Habana, M-8494. Agencias: Cerro y Jesús del Monte, I-1994. Marianao, Columbia, Almendares, Buen Retiro, Quemados y Pogolotti, FO-7090.

DIARIO DE LA MARINA

SUSCRIPTORES
Para anuncios económicos en horas de oficina llame a los teléfonos M-4115 y M-3378. Después de las cinco de la tarde y en días festivos llame al Tel. A-3856. Para suscribirse llame al M-8404.

AÑO XCVI — LA HABANA, MIERCOLES 1 DE FEBRERO DE 1928

EL REICHSTAG ALEMAN APOYA A STRESSEMANN

LAS RELACIONES FRANCO-ALEMANAS ENTRARAN EN UNA FASE DECISIVA EN CUANTO BRIAND HAGA SABER CUAL ES LA DETERMINACION QUE TOME FRANCIA EN EL ASUNTO

Gran Debate Entre Francia y Alemania

La prensa de Berlín, al comentar este asunto expresa que, en el caso de que la decisión francesa no corresponda a los deseos de Alemania cambiará el futuro europeo durante algunos años

BERLIN, enero 31 (SR) El debate en el Reichstag sobre la política de relaciones exteriores del ministro de Estado Stresemann, fué apoyado substancialmente por todos los partidos, especialmente en la parte que se refiere a solicitar el fin de la ocupación de la Renania.

La prensa dice que ha llegado el momento de aclarar las relaciones franco-alemanas, añadiendo que se entrará en una fase decisiva tan pronto el ministro de Relaciones Exteriores de Paris, señor Briand haga saber la determinación francesa, cambiándose el desenvolvimiento futuro de Europa durante algunos años si fuere en sentido contrario a las pretensiones alemanas.

HABRA UN GRAN DEBATE DIPLOMATICO ENTRE FRANCIA Y ALEMANIA

PARIS, nero 31. (SR) El "Paris Midi" trata de las declaraciones de Stresemann ante el Reichstag y dice que son tan vivas y exclusivas respecto a Francia que provocarán una replica de Brian, la cual se aguarda impacientemente en todos los círculos berlineses, por entender que constituirá un gran debate diplomático entre Paris y Berlin, sobre todo en lo que concierne a la evacuación de la Renania.

ALEMANIA INTENSIFICA SU CAMPAÑA PARA LIBRARSE DE LAS CARGAS QUE LA AGOBIAN POR LA GUERRA MUNDIAL

ESTOCOLMO, enero 31. (Agencia Duems) Es muy significativo de la intención que persigue Alemania defendiendo su restauración despues de las gabelas que pesan sobre ella a consecuencia de la Gran Guerra y que la impiden su desenvolvimiento en la fama necesaria que requiere el concierto internacional, el artículo que publica el profesor Gustavo Cassel, el gran economista sueco de fama mundial, en que deduce la consecuencia de que el Plan Dawes de reparaciones no es factible y da lugar a la pregunta de si la República Germánica puede pagar tales reparaciones. He aquí el trabajo del Dr. Cassel:

"La circunstancia de que Alemania se vea obligada a seguir contratando en escala considerable nuevos empréstitos en el extranjero y el hecho de que se aproxima la época en que los pagos por concepto del plan de Dawes alcanzarán sus exorbitantes cantidades máximas, han tenido por resultado que en todo el mundo empiece a discutirse con acentuado empeño la posibilidad de que Alemania haga semajante pagos.

El problema resulta interesante, tanto desde el punto de vista político genrale, como porque la solvencia de Alemania frente a los prestamistas internacionales se encuentra íntimamente implicada en el tema.

Desde que se llevó a cabo la estabilización del marco, la balanza comercial de Alemania ha sido marcadamente pasiva y en la actualidad presenta todavia un déficit considerable, que es reflejo de la deuda extranjera de cerca de cinco mil millones de marcos, contraida desde la estabilización. Sin embargo, los intereses y la amortización de dicha deuda no pasan de quinientos millones de marcos y si Alemania se limitara a pagar los primeros, no tendría que desembolsar más que cuatrocientos millones, aproximadamente.

Pero las cosas se presentan en forma muy distinta al considerar que, aparte de esa obligación, precisa hacer el pago de dos mil quinientos millones de marcos anualmente, a partir de septiembre del presente año, anualidad que se establece como normal en el plan de Dawes, y todos los economistas independientes están de acuerdo en que resulta muy dudoso que Alemania llegue a obtener un excedente de exportaciones suficientemente considerable para entregar a sus acreedores cantidades semejantes, tanto más cuanto que precisamente los paises que tienen derecho a las reparaciones son los primeros en resistirse a recibir ese excedente.

Así, pues, la imposibilidad de que en tales condiciones puedan seguirse haciendo pagos a título de reparaciones en la escala mencionada, empieza a tomarse en consideración de una manera seria en las propias naciones acreedoras de Alemania. En Francia misma se están concibiendo proyectos importantes a fin de aceptar los pagos por concepto de reparaciones, cada año más y más en forma de trabajo y de entregas en especie, particularmente teniendo en cuenta la necesidad que existe en Francia de modernizar los equipos de las industrias y las comunicaciones; pero esos proyectos tropiezan con la oposición de los industriales, los que temen que la competencia alemana pueda perjudicarles.

Estas consideraciones demuestran al mundo entero que la revisión de todo el problema de las reparaciones no debe demorarse por más tiempo, en la inteligencia de que el problema de las deudas interaliadas debe quedar incluido en el arreglo a que se llegare.

Pero también merece toda atención el problema más concreto de la forma en que Alemania debe proceder, y de manera como debe ayudársele, para lograr una balanza suficientemente activa que le permita pagar los intereses y las amortizaciones de sus adeudos extranjeros.

Desde luego Alemania debe imponerse mucha reserva en lo relativo a la contratación de nuevos empréstitos, a fin de que los acreedores puedan en todo tiempo contar con las garantias más completas, y por eso ya en la actualidad, tanto Alemania como sus acreedores, han convenido tácitamente en no pedir ni otorgar, respectivamente, dinero alguno para fines improductivos, sino únicamente para inversiones que tiendan a robustecer la solvencia del pais. Esta cuestión ha sido objeto últimamente de un análisis detenido en la prensa mundial y se ha hecho resaltar la conveniencia de que a los Estados Federados y a los municipios alemanes se les prohiba expresamente la contratación de empréstitos para cualquier empresa que no sea considerada en el extranjero como productiva desde todos puntos de vista. Sin duda algun,a esta idea es razonable, desde el momento en que un deudor que se ve obligado a aumentar constantemente sus deudas, debe imponerse al máximum de economías respecto de sus propios gastos.

Sin embargo, semejante prohibición ni es necesaria ni es práctica; pues hay empréstitos de que los municipios no pueden prescindir en ningún caso y entonces no existe motivo suficientemente poderoso para que no se busquen en el extranjero. Bastaría, por tanto, cuidar de que el dinero que se obtiene en el extranjero no tome proporciones excesivas y de que, hablando en términos generales, sirva par estimular la capacidad de producción del pais deudor. Todo el que haya observado el notable robustecimiento que esa capacidad de producción ha experimentado en Alemania durante los últimos años, no duda de que los empréstitos recibidos hasta la fecha llenan los requisitos indicados, siendo ellos precisamente los que han venido a crear la base sólida para hacer factible el pago de los intereses y las omortizaciones de todas las deudas alemanas.

En tales condiciones, es lógico que los adeudos que Alemania ha contraído para reconstruir su economía, tengan la prioridad sobre las reparaciones; pues sin tales empréstitos el el surgimiento económico de Alemania habría sido imposible por mucho tiempo y los acreedores de las reparaciones no hubieran recibido a estas fechas cantidades de consideración. El pais que a este respecto tiene más intereses que ninguno, son los Estados Unidos, y las opiniones publicadas últimamente allí demuestran claramente que los financieros norteamericanos no están de ninguna manera dispuestos a renunciar a sus demandas comerciales en favor de las reparaciones, que constituyen deudas netamente políticas.

Además, toda preferencia que se otorgara a los pagos por concepto de reparaciones contrariaría decididamente las estipulaciones del plan de Dawes referente al problema de la llamada transferencia. Sabido es que una de las disposiciones más importantes de dicho planes que los pagos derivados de él no sean entregados a los acreedores a menos que no pongan en peligro la estabilidad del cambio de la moneda alemana.

A este respecto, parece que no todo el mundo se ha compenetrado debidamente de la significación de las limitaciones referentes a la llamada transferencia. Sostener una moneda a la par no quiere decir más que proporcionar la posibilidad de que todo el que posea cantidades de esa moneda pueda obener especies extranjeras, a cambio de esas cantidades, sin tener que pagar premio alguno. En caso de que esa posibilidad resultase afectada o restringida en cualquier forma, por la forma o el monto del traslado de los pagos obtenidos de Alemania por concepto de reparaciones, los tenedores de moneda alemana no podrían cambiarla por especies extranjeras sin pagar premio o tener cualquier otra clase de dificultades, y ese hecho bastaría para colocar a la moneda fuera del equilibrio que debe poseer.

Así, pues, al establecer el Plan de Dawes, que la paridad del marco alemán no debe llegar a estar en peligro alguno, tal cosa significa que los tenedores de esos marcos no deben tropezar con obstáculo de ninguna clase para cambiarlos en cantidades ilimitadas por espacies extranjeras, ni tampoco que pagar premio alguno al efectuar la operación.

El único que a este respecto debe imponerse ciertas limitaciones es precisamente el Agente General de las Reparaciones; pues debe de abstenerse, al hacer la transferencia de los pagos, de adquirir por decirlo así cantidades de especies extranjeras que por su exceso pudieran afectar la estabilidad del marco.

Los más elementales conocimientos acerca de la índole de la estabilidad de los cambios, excluyen toda otra interpretación, y de esto se debieran dar cuenta cuanto antes los paises acreedores a las reparaciones, para no caer constantemente en la tentación de exigir la entrega de pagos excesivos.

Toda labor relacionada con cualquier futuro arreglo razonable de las reparaciones debe partir de ese hecho".

Doctor Gustavo Stressemann

Agradecimiento de los Hijos del Dr. Albarrán

PARIS, Enero 31. — (UP).— Los hijos del profesor Joaquín Albarrán eminente médico cubano, visitaron hoy al ministro de Cuba doctor Carlos Manuel de Céspedes, para pedirle que hiciera llegar hasta el Ayuntamiento de la Habana su agradecimiento por el honor que ha concedido al autor de sus días consagrando una calle de la Habana a su memoria.

LA PROPAGANDA NICARAGÜENSE POR CIRCULACION POSTAL

WASHINGTON, enero 31. (UP.)— El Departamento de Comunicaciones se propone combatir todo intento de la Liga Anti-Imperialista de Nueva York para forzar la circulación postal de la propaganda nicaragüense.

Si la Liga obtiene de los tribunales federales un mandamiento ordenando a lDepartamento a dejar pasar esa propaganda, como amenazó hoy en Nueva York el señor Manuel Gómez, secretario de la Liga, tal acción sería judicialmente contrarrestada sin demora.

Mañana los funcionarios de Correos se entrevistarán con el Director General de Comunicaciones sobre este asunto, que se planteó al negarse el Director de Correos de Nueva York a permitir el paso postal de esa materia.

La propaganda reviste la forma de un lema que dice: "Protesta contra la intervención de los marinos en Nicaragua", el cual se prohibe por considerarse como violación de la ley de comunicaciones postales.

SE FIRMARA EL TRATADO ANI-BELICO FRANCO-NORTE AMERICANO

PARIS, enero 31. (UP).—Pronto firmarán Francia y los Estados Unidos un tratado anti-bélico, según anuncia el Ministerio de la Guerra. Las negociaciones han progresado tanto que la conclusión del pacto cae dentro de los límites de una posibilidad muy inmediata.

El tratado se firmará en Washington, y viene a ser una renovación del tratado franco-norteamericano de arbitraje que expira en febrero, con un peámbulo dedicado a la condenación de la guerra.

Créese que el nuevo Tratado contendrá reservas francesas sobre sus obligaciones como miembro de la Liga de las Naciones y otras norteamericanas, relacionadas con la Doctrina de Monroe.

ANTECEDENTES DEL FEROZ ASESINO WILLIAM HICKMAN

La madre del criminal estuvo recluida en un manicomio y su padre llevaba mala conducta

LOS ANGELES, enero 31. (U. P.) Después de hacer un estudio acerca de la vida de la madre de William Hickman, que estuvo recluída en un manicomio así como de la conducta del padre del procesado, que era reprochable, los abogados del asesino de Marion Parker, comenzaron a examinar las circunstancias en que nació el asesino y el ambiente en que se crió más tarde.

El abogado Walsh fué presentando testimonios relacionados con la educación del joven desde el día del crimen hasta su ingreso en la escuela de Ozark Hills, donde aprendió las primeras letras. Hasta en la niñez sus amigos consideraban a Hickman algo loco, siguiendo en esto la norma familiar, según dijo el abogado, el cual entró a tratar luego de la vida de Hickman, después de presentar numerosos datos que recogió durante un precipitado viaje al centro oeste, respecto a los antepasados del joven.

Al apelar Walsh a los testimonios que recogió acerca de Edward cuando era niño, dice que todos ellos convienen en que era un muchacho a quien interesaba la religión y mostraba gran celo en sus estudios, por lo cual era querido de sus maestros y condiscípulos.

Don Johnstone, íntimo amigo de Hickman, en la Escuela Superior Central de Kansas City, decía que Edward era un trabajador infatigable y que siempre mostraba ansias de saber.

La declaración testifical se refirió después al historial de la señora Eva Hickman, madre del acusado, en el manicomio estatal de Arkansas, a la alegada infidelidad de su esposo divorciado, Tom Hickman, obrero ferroviario en El Paso, Texas, y después al propio matador de la niña Marion.

Hubo un largo desfile de pruebas, siendo numerosas las deposiciones, no pocas de ellas por personas que han sido traídas especialmente para ello de ciudades y poblaciones del Centro-Oeste, al tribunal de Los Angeles.

Spence Lane, contratista retirado de Hartford, en Arkansas, declaró que Otto Buck, primo del acusado, no estaba en sus cabales, agregando después que el sobrino de Hickman tampoco pareció tener una razón plena.

Después llegó el turno a los fríos documentos oficiales del manicomio de Arkansas, que está en Little Rock.

Los doctores H. P. Routh y W. C. Chamber declararon que la señora Hickman fué enviada al establecimiento en 1913 por el Juez Ira Lester, de Greenwood, en Arkansas.

Los documentos dicen que la señora Hickman era muy morosa, y que frecuentemente amenazó con suicidarse y otras veces dijo que iba a matar a varios de sus familiares.

La señora Marshall Smith, que era enfermera en el manicomio, contribuyó con su declaración al conocimiento del estado mental de la madre de Hickman.

Las deposiciones del doctor R. L. Brown, superintendente de la institución, no exponen de manera tan clara la demencia de la señora Hickman, diciendo sólo que sufría de depresión mental, siendo opinión suya que estaba sana legalmente, ya que podía diferenciar perfectamente entre el bien y el mal.

El Aviador Lindbergh Realizó Felizmente el Vuelo a las Islas Vírgenes Después de un Recorrido de 1,600 Kilometros

Al Salir de Venezuela Voló Sobre las Antillas

ST. THOMAS, Islas Vírgenes, enero 31 (U. P.)—El aviador Lindbergh aterrizó a las cuatro de la tarde de hoy, hora del Este, en St. Thomas, completando el peligroso vuelo de 1,600 kilómetros sobre agua en diez horas y media. Recibió una calurosa ovación cuando su "Spirit of St. Louis" descendió en suelo norteamericano.

Lindbergh salió del aerodromo de Maracay, Venezuela, a las 5.30 de la madrugada y escogió una ruta semi-circular que lo llevó por encima de las Antillas Menores en vez de hacer el vuelo en línea recta por encima del Mar Caribe.

Este vuelo es el mayor que ha realizado Lindbergh desde que partió de Ciudad México para visitar las repúblicas centro-americanas.

Se propone Lindbergh estar dos días en esta ciudad saliendo después para Puerto Rico, que se encuentra sólo a 125 kilómetros de distancia, el jueves 2 de febrero. A continuación cubrirá las etapas a Santo Domingo, Haití y Cuba, esperando llegar el 8 de febrero a la Habana. Todos los vuelos que realizó Lindbergh desde que salió de los Estados Unidos para México se han hecho en un salto y se han completado en el tiempo anunciado, y lo mismo que las anteriores, esta etapa desde Maracay a St. Thomas se llevó a cabo con precisión matemática.

Lindbergh fué ovacionado por casi toda la población cuando pasó por la ciudad en automóvil. Cuando llegó no se notaba en él síntoma alguno de fatiga por el difícil vuelo que completó, el más peligroso que ha realizado sobre agua desde su famoso viaje aéreo desde Nueva York a París.

Esta noche asistirá a un banquete oficial y mañana al mediodía a un almuerzo, al que han sido invitadas todas las personalidades de la isla.

NOTICIAS DE LATINO-AMERICA

EL GENERAL FELAND TOMA EL MANDO DE LAS TROPAS NORTEAMERICANAS QUE ESTAN OPERANDO EN NICARAGUA

Se reciben informes oficiales del fuerte descalabro sufrido por las fuerzas rebeldes que operan en Méjico en los Estados de Jalisco y Michoacán, mandadas por Guizar y el cura Esparza

FALSOS RUMORES DE UNA REVOLUCION EN EL PERU

MANAGUA, enero 31 (S. R.)— La sustitución del Coronel Mason Gulick en la comandancia de los infantes de marina norteamericanos que operan contra los liberales nicaragüenses por el General Feland, no hará variar en nada los planes preparados sino que obedece a que el primero debe volver a ocupar su puesto en Haití. Tal es la explicación dada en el cuartel general de las fuerzas para justificar el cambio.

IMPORTANTE DERROTA DE LOS REBELDES MEXICANOS

CIUDAD MEXICO, enero 31 (S. R.)—De fuentes oficiales militares se conocen los detalles del fuerte descalabro sufrido por los rebeldes que operan en los límites de los Estados de Jalisco y Michoacan. El General Anselmo Macías desde la población de Jiquilpan dice que batió una partida de seiscientos rebeldes en las lomas que conducen a Cotijaman, mandada por los cabecillas Luis Guizar Moruein y el sacerdote Crescencio Esparza. El combate duró más de tres horas, quedando cuarenta y cinco rebeldes sobre el terreno, entre ellos el sacerdote citado. Además, arrastrados por la corriente del caudaloso río que por allí cruza se recogieron diez y siete cadáveres. Sábese que entre los heridos va el cabecilla Guizar. Las tropas federales se apoderaron de ciento dos caballos, armas y parque.

Algunos vecinos de la población de Cotijaman solicitaron y obtuvieron la entrega del cadáver del clérigo Esparza para darle sepultura en la expresada parroquia.

Para completar la pacificación de la región se ha ordenado que los jefes de sectores concedan una amnistía amplia a todos los elementos rebeldes que soliciten volver a la legalidad.

CONTINUAN LOS HOMENAJES EN MEXICO A COSTES Y LEBRIX

CIUDAD MEXICO, enero 31 (U. P.)—El periódico "El Universal", en un editorial en que trata del vuelo, primero trasatlántico y después a través de las Américas, de los aviadores franceses Dieudonne Costes y Joseph Le Brix, dice hoy: "Este vuelo es una proeza magnífica, realizada sin publicidad especial, sobria y modestamente".

El artículo dice después que la hazaña es un triunfo latino de la ciencia y del valor.

Los aviadores continuaron esta mañana haciendo visitas, dedicando la mayoría de ellas a las firmas de negocios francesas que hay en Ciudad México. Una recepción diplomática y un banquete por el Gobierno fueron los principales actos oficiales por la tarde, en honor de los dos aviadores.

SON FALSOS LOS RUMORES DE UNA REVOLUCION PERUANA

CIUDAD MEXICO, enero 31 (U. P.)—El ministro del Perú en esta capital, Sr. Mujica Caraza, ha declarado que los rumores circulantes en Nueva York de que ha estallado una revolución acaudillada por el Sr. Benavides, contra el Gobierno peruano del Presidente Leguía, no tienen el menor fundamento.

—Mi país está en paz y dedicado al trabajo, y dirige todas sus energías hacia el progreso y el orden —dijo el ministro.

Los rumores pueden tener origen en los centros financieros, por el efecto que ejercen sobre las cotizaciones bursátiles de valores peruanos en la Bolsa de Nueva York. La posición favorable de aquéllos es la mejor prueba de la estabilidad del Gobierno del Presidente Leguía, terminó diciendo el Sr. Mujica.

ESTUDIANSE LINEAS AEREAS PERUANAS

LIMA, enero 31 (Servicio "La Prensa" de Buenos Aires).—Desarrollando su política de incrementar la aviación, el Gobierno continúa gestionando la prolongación de la línea que se estableció recientemente entre Iquitos y San Ramón hasta Pernambuco, Brasil, que permitirá el despacho de la correspondencia de Lima a Europa en dos semanas solamente.

La visita de los aviadores franceses Costes y Lebrix ha demostrado la posibilidad de un servicio aéreo regular de Lima a La Paz y de Lima a Guayaquil. Se nota gran actividad en las esferas aeronáuticas, indicio de que pronto se establecerán nuevas líneas que permitirán viajar rápidamente a los sitios más apartados del territorio peruano.

La línea de Iquitos a San Ramón hace las siguientes etapas: Iquitos a Masasea en hidroavión; Masasea a San Ramón en aeroplano. En San Ramón se toma el automóvil hasta la Oroya, donde se termina el viaje del ferrocarril hasta Lima. En siete horas de vuelo se cubre un trayecto que ordinariamente requería cerca de 20 días.

El aviador norteamericano comandante Crow, que ha organizado la línea Iquito-San Ramón por cuenta del Gobierno peruano, estudia el establecimiento de otras líneas.

VARIAS NOTAS PERUANAS

LIMA, enero 31. (UP.)—Han llegado a Santa Luisa los aviadores Webster, Doolittle y Tod Hunter.

—En la Cámara de los Diputados se ha iniciado la creación de un Bando de Crédito Agrícola intermediario del Perú en proyecto separado del Banco Hipotecario Agrícola, aprobado ayer, y al que scmplementa. En la sesión de hoy se aprobaron los veinte primeros artículos. El resto será votado mañana.

—Se ha suspendido indefinidamente en la Cámara la discusión del proyecto de implantación de taxímetros, por el deseo del ministro, de estudiarlo debidamente.

DIFERENCIAS ARGENTINO-BRASILEÑAS

RIO JANEIRO, enero 31. (UP.)— Los periódicos de esta capital declaran en sus editoriales de hoy que los motivos que tuvo Pueyrredón para plantear en la Conferencia de la Habana el asunto de los saltos de agua, consisten en los deseos de la Afgentina de apoderarse de los derechos del Brasil sobre los saltos de Iguazo.

MISION CIENTIFICA ARGENTINA EN PARIS

BUENOS AIRES, enero 31. (S.R.) —Ha llegado a París el profesor Juan Vernazza, de la Facultad de Medicina de Buenos Aires, al frente de una misión científica argentina que visitará varias naciones de Europa.

EL INTERCAMBIO INTELECTUAL FRANCO-ARGENTINO

BUENOS AIRES, enero 31. (UP.) —El señor Juan Pablo Echagüe ha entrevistado en París al ministro Herriot, que se muestra propicio a favorecer el intercambio intelectual franco-argentino. El señor Echagüe a ruegos del señor Herriot, prepara un memorándun en dicho sentido, que será sometido a estudio del Gobierno francés.

MEDICO ARGENTINO PREMIADO POR LA SORBONA

BUENOS AIRES, enero 31. (UP.) La Facultad de Medicina de la Sorbona de París ha concedido medalla de plata al profesor argentino doctor Zárate, como premio a su tesis sobre el método operatorio del doctor Van der Horst.

EL CONSUL DE VENEZUELA EN HOLANDA

CARACAS, enero 31. (S.R.)— Ha llegado a La Haya el nuevo Cónsul general de Venezuela en Holanda, señor Isava Núñez, que hizo la travesía a bordo del trasatlántico italiano "Re Vittorio" hasta Marsella.

LA GRAN BRETAÑA RINDE FERVOROSA SU POSTRER TRIBUTO AL CONDE DE HAIG, VALEROSO Y AUSTERO MARISCAL

Cumpliendo los deseos expresados por el Mariscal Haig, se le enterrará en el panteón de sus antecesores, en Escocia, y no en la Catedral de San Pablo, como el Gobierno quería

LONDRES, enero 31. (B. W. S.) Anúnciase oficialmente que los restos del mariscal conde de Haig serán sepultados en Bemersyde, Escocia, junto a sus antecesores, y no en la Catedral de San Pablo como quería el Gobierno en concordancia con los deseos expresados en su testamento.

Mariscal Haig

Esto no obstante, se celebrarán honras fúnebres militares en alguna iglesia londinense que no ha sido designada todavía, pero que probablemente será la Abadía de Westminster. Luego será transportado el cadáver a Bemersyde, donde tendrá lugar el sepelio el sábado.

El Gobierno francés ha designado al mariscal Foch y al Mariscal Pétain para que lo representen en los funerales, mientras que el embajador Fleuriau será el representante personal del Presidente Doumergue. El embajador de Francia entregó al Ministro de Estado Sir Austen Chamberlain, un mensaje de pésame del Presidente y del Gobierno francés con motivo del fallecimiento del mariscal Haig.

El primer ministro de Bélgica, Jaspar, telegrafió al Jefe del Gobierno inglés: "La pérdida del ilustre mariscal afecta tanto como al imperio británico, a todos mis compatriotas, que guardan un tesoro de recuerdos de los servicios incomparables prestados por él a nuestra causa común".

El Secretario de Estado Kellogg telegrafió a Chamberlain: "Quiero expresar por mediación de usted al pueblo inglés que el pueblo norteamericano tiene magníficos recuerdos del espléndido espíritu de unidad que subsistió entre las tropas mandadas por él y las fuerzas de los Estados Unidos durante la guerra mundial, y simpatiza lo más profundamente con la nación británica en este momento".

En cuanto al tributo que el pueblo inglés quiere rendir al cadáver del general, basta un sólo dato: en las factorías de Edimburgo y Richmond hay enorme demanda de coronas de crisantemos de Flandes. Esos centros de trabajo fueron establecidos por el mariscal Haig para ocupación de los excombatientes que resultaron inútiles en otros quehaceres. Solamente a la factoría de Richmond llegaron órdenes para tres mil coronas y siguen llegando más procedentes de todas partes del imperio británico.

DOS DIAS EN CAPILLA ARDIENTE

LONDRES, enero 31. (U. P.) El padre político del mariscal Haig y el canónigo Alexander, de la Catedral de San Pablo, anunciaron hoy que el cadáver del mariscal estará en capilla ardiente en la iglesia de Santa Columba, en el barrio de Belgravia, en Londres, mañana miércoles y el jueves.

El viernes se celebrarán honras fúnebres, a las que asistirán la familia del mariscal seguidas de funerales militares y una gran ceremonia religiosa en la Abadía de Westminster.

SE LLEVARA A EDIMBURGO, PADA EXPONERLO EN CAPILLA ARDIENTE, EL CADAVER DE HAIG

LONDRES, Febrero 1 (miércoles). (UP).—Los planes para los funerales del mariscal Haig, generalísimo de las fuerzas británicas durante la guerra, que falleció el lunes, se han cambiado súbitamente esta madrugada.

La inhumación en Bemersyde, casa solariega del gran caudillo, será el martes de la semana próxima, en lugar del viernes de la presente.

Después de los servicios en la Abadía de Westminster el viernes, en que estarán presentes muy ilustres personalidades internacionales, los restos serán enviados a Escocia para ser puestos en capilla ardiente en la catedral de St. Giles, en Edimburgo, desde el sábado al lunes. De allí serán conducidos a Bemersyde el día siguiente.

HOTEL
ALAMAC
Broadway esquina a calle 71, Nueva York

EL HOTEL PREDILECTO DE LOS CUBANOS Y DE LOS HISPANOS EN GENERAL

600 Habitaciones, cada una con su BAÑO y DUCHA, desde $4.50 en adelante.

Es modernísimo, elegante, económico, a prueba de fuego, y está en el corazón de Nueva York cerca de todas partes.

El señor ANTONIO AGUERO, su Gerente Hispano, hospedado por unos días en el HOTEL ROYAL PALM, Industria y San Rafael, Teléfono A-7277, tendrá verdadero gusto en darles todas las informaciones, en cuanto a precios de habitaciones, reservaciones, comodidades, y las ventajas de hospedarse en dicho hotel.

El HOTEL ALAMAC de New York, por su organización, y atención especial a los Hispanos, ha sido el preferido tanto por el ELEMENTO OFICIAL y SOCIAL de CUBA como por todas las REPUBLICAS SUR-AMERICANAS.

Dirección a:
ANTONIO AGUERO
GERENTE HISPANO

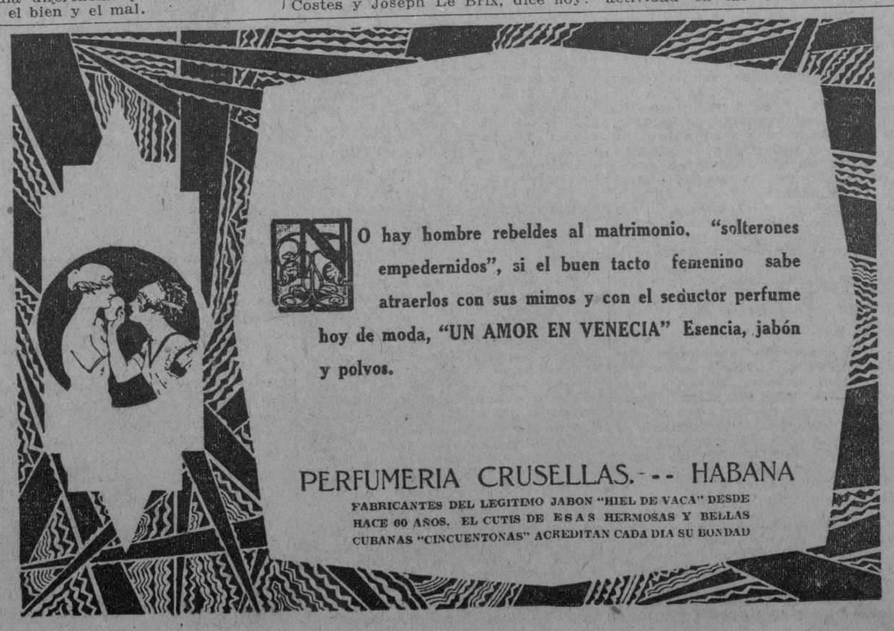

HEMOS RECIBIDO EL NUMERO 17 DE "PARISINA"

La revista más elegante de cuantas se publican en castellano y la que nos trae las últimas noticias y modas de París, la bella capital de Francia.

En este número vienen varias informaciones y fotografías de asuntos cubanos y hermosos retratos de personas de alto relieve social de esta joven República.

"LOS VIAJES MODERNOS" Si le interesan los viajes y desea conocer por sólo $1.280.00 las principales ciudades de Europa, no deje de leer este número, donde presentamos el proyecto de viaje de la Agencia Lubin de París. Por dicha suma podrá usted conocer: Santander, San Sebastián, Lourdes, Marsella, Toulon, Monte-Carlo, Menton, Génova, Roma, Florencia, Venecia, Milán, Lucerna, París y St. Nazaire.

CRONICAS DE MODAS, BELLOS GRABADOS Y HERMOSAS FOTOGRAFIAS.

Suscríbase a "PARISINA"

Cuota anual. $5.00
Semestre. 3.00
Ejemplar. 0.50

Pídala en las librerías, almacenes de "El Encanto" y "Fin de Siglo".

Agencia para Cuba:
MARTA ABREU No. 11. HABANA.

M.E.C.D. 2016

DIARIO DE LA MARINA

FUNDADO EN 1832.
DIRIGIDO HASTA 1919 POR DON NICOLAS RIVERO Y MURIZ
DIRECTOR: JOSE IGNACIO RIVERO Y ALONSO

Editado por la Compañía DIARIO DE LA MARINA, (S. A.) cuyo programa consiste "en la defensa de los intereses generales y permanentes de la Nación cubana, de los especiales de la colonia española establecida en la misma y de la unión y armonía entre los diversos elementos que conviven en el país".—Art. 1o. de los Estatutos.

Presidente: Conde del Rivero.
Secretario: Manuel Abril y Ochoa. Tesorero: Joaquín Pina.
Administrador: José Sobrino y Gonzáles.

OFICINAS: Habana . . . . . Prado, 103. Nueva York . . . . Broadway at 71 st. St. Madrid . . . . . Recoletos 10. París . . . . . 61 Haussman Boulevard.

PRECIOS DE SUSCRIPCION

HABANA	PROVINCIAS	EXTRANJERO
1 mes . . . . $ 1.50	1 mes . . . . . $ 1.70	1 año $21.00
3 id. . . . . " 4.50	3 id. . . . . " 5.00	6 meses . . . . "11.00
6 id. . . . . " 9.00	6 id. . . . . " 9.50	3 id. . . . . " 6.00
1 año. . . . . "18.00	1 año . . . . . "19.00	

SUSCRIPCION DOMINICAL
Sólo para el extranjero
(Países comprendidos en la Unión Postal.

6 meses . . . . . $ 4.20
1 año . . . . . $ 8.40

(Países no comprendidos en la Unión Postal)

6 meses . . . . . $ 5.00
1 año $10.00

Esta suscripción sólo da derecho al número de los domingos.

TELEFONOS

Quejas de Suscriptores . .	M-8404	Repórters	M-1934
Anuncios Económicos . . .	A-3856	Deportes	M-4339
Anuncios Administración . .	A-5334	Secretaría de la Empresa . .	M-7714
Anuncios de suscriptores . .	M-4115	Secretaría de la Dirección . .	M-9783
Id. id. id	M-3375	Fotógrafo	M-6544
Redacción	A-0301	Imprenta	M-9665

PASEO DE MARTI 102. APARTADO 1010. CABLE: DIARIO. HABANA

DELIRIO : : : : Por XAUDARO

EL ENFERMO.—¡Si! ¡Me persiguen dos monstruos horribles, con piel de serpiente y ojos de gallo. . . !

LA ESPOSA.—¡Ah, ya sé! Es que mi madre se compró zapatos de moda. . .

(Del "A B C", Madrid)

UNA MONSTRUOSA LEGALIDAD

Refiere Reclus que los descubrimientos realizados por los españoles en el Nuevo Mundo a fines del siglo XV y principios del siglo XVI excitaron de tal modo las amaginaciones, que toda parecía posible. Los mitos y consejas de que los hombres habían oido hablar en su infancia, parecianles cosas reales y ciertas. A impulsos de semejante estado de ánimo, al navegar Colón en su tercer viaje por la zona en que el Orinoco mezcla sus aguas dulces con las del mar, pretendía haber visto el río que desciende del Paraíso Terrenal. Más tarde, en su cuarto viaje, al divisar en su recorrido desde las costas de Honduras hasta Veragua, las montañas de Nicaragua, creyó descubrir los bosques de los que Salomón extrajo las maderas preciosas para el famoso templo de Jerusalén. Ponce de León buscaba afanoso la Fuente de la Eterna Juventud. Y múltiples expediciones se realizaron en la búsqueda del fantástico Dorado.

Acude a nuestra mente el recuerdo de la tenacidad con que hombres aparentemente de sano juicio se aferraban a tales espejimos o ensoñaciones quiméricas, al fijar la vista en el análisis jurídico que de las cláusulas básicas de la concesión para el establecimiento del Mercado Unico hizo el doctor Enrique Hernández Cartaya, a instancias de la Cámara de Comercio, Industria y Navegación. En manifiesta pugna con la Ley Orgánica de los Municipios encuentra el docto jurisconsulto la existencia de una concesión subvencionada que permite obtener a la empresa concesionaria, en una obra presupuesta en un millón cuatrocientos mil pesos, el aporte del Municipio por la suma de quinientos mil pesos, sin contar otros desembolsos que al mismo se imponen en beneficio del concesionario, particulares suficientes, a su juicio, para determinar la nulidad de la concesión.

Pero hay más todavía, existe algo más estupendo que esa graciosa dádiva merced a la cual se le otorgó al bienaventurado concesionario, conjuntamente con la facultad de monopolizar el abasto y consumo de los principales artículos de primera necesidad en una urbe de más de medio millón de habitantes, el auxilio de medio millón de pesos para pagar el precio del terreno en que habría de emplazarse el Mercado, y para indemnizar a los concesionarios del otro Mercado que se clausuraba en beneficio del proyectado. Después de aquel estimable desembolso, al que contribuyó el Estado anticipando al Municipio la precitada suma de medio millón de pesos, y al finalizar el plazo de treinta años fijado a la vigencia de la concesión, para que el Municipio adquiera la posesión, pleno dominio y usufructo del Mercado habrá de entregar, como compensación, al concesionario o a quien su derecho hubiere, la suma de quinientos mil pesos en moneda oficial.

¿No parece todo esto el producto de una alucinación semejante a la que atosigaba a los audaces navegantes hispanos de los siglos XV y XVI? ¿No parecen entrar en los dominios de la fábula las mercedes otorgadas a un particular que con la sola obligación de aportar veinticinco mil pesos, como precio de la concesión, obtiene el derecho de que el Municipio le anticipe medio millón de pesos para el fomento de su empresa; el de explotar con privilegio exclusivo durante treinta años un negocio mercantil estupendo, y por añadidura la gracia de que al retrovertir al Municipio el dominio y usufructo de la empresa, él o quien sus derechos hubiera han de ser indemnizados con medio millón de pesos? Pues todo esto que parece fabuloso, inverosímil, producto de una imaginación exaltada, se consumó en el año de gracia de 1919 y perdurá hasta el presente año de 1928.

Lo que estamos presenciando y sufriendo ahora es producto de aquello. Como es ley natural que cada cosa engendre su semejante, de aquel consorcio de cláusulas antijurídicas y antilegales ha surgido un monstruoso monopolio de idénticos carácteres. Fueron días de exacerbaciones morbosas aquellos en que se planeó y realizó tan estupendo negocio. En su período culminante la llamada era de las vacas gordas, a la fiebre azucarera acompañaba y seguía una serie de febricitantes conscupiscencias desorbitadas. Las artes crematísticas, y desgraciadamente no siempre las menos vituperables, privaban sobre todas las actividades sociales. No se hablaba más de grandes negocios, de fáciles y rápidos enriquecimientos. Y como en la época de las maravillosas exploraciones náuticas y de los portentosos descubrimientos, todo parecía posible.

Ahora, afortunadamente, después de haber salido más o menos bien librados de los atascaderos a que nos condujeran aquellas andanzas, se advierten evidentísimas señales de que a los nuevos tiempos corresponden nuevas costumbres. Expresaba Martí, refiriéndose a la empresa realizada por nuestros héroes en la época de 1868-1878, que hay tiempos de maravilla en que para establecer el equilibrio interrumpido por la violación de los derechos esenciales a la paz de los pueblos, aparece la guerra, que es ahorro, de tiempo y de desdicha. A los tiempos de exacerbación febril de concupiscentes apetitos, que propiciaron transgresiones legales y morales como las que entraña la concesión del Mercado Unico, han sucedido tiempos de sanas orientaciones y moralizadoras rectificaciones. A las maravillas fabulosas de ilegalidades, extorsivos monopolios y enriquecimientos vertiginosos, hay que oponer ahora las maravillas de la honradez y el decoro, aunque para ello sea preciso declarar guerra abierta a privilegios reconocidamente violatorios de la paz pública, por lo que tienen de abusivos para el bienestar de la comunidad.

LA AMERICANIZACION DE INGLATERRA

Fragmentos de un discurso pronunciado por el célebre humorista inglés, G. K. Chesterton

(Traducido por JULIO TOLEDO)

Antes que nada, séame lícito expresar, con franca sinceridad, que nada hay que merezca mi oposición más enérgica e inquebrantable, que la americanización de Inglaterra, aunque no me opondría, en lo absoluto, a la americanización de los Estados Unidos. No inspiran mis palabras una hostilidad particular hacia los norteamericanos; la mayoría de los que he conocido y tratado me son simpáticos, pero me han agradado mucho, muchísimo más, cuando los he tratado en su propio país.

Y vuelvo a insistir: abordemos esta clase de críticas internacionales, revestidos de una buena dosis de esa virtud a la vieja usanza, qu solía denominarse humildad cristiana; como la designan los hijos de Norte América lo ignoro, pues hasta me presumo que ellos jamás la han conocido. Vamos a iniciar nuestra censura con la discreción y sano juicio que debe siempre preceder a toda crítica personal.

No creo que nosotros los ingleses estemos obligados a mostrarnos "farisaicos" frente a la actual insolencia comercial estado-unidense.

No deja de inspirarme justificados recelos las quejas, que de continuo, formulan todos los pueblos de Europa contra el incorrecto proceder de los norteamericanos, su habitual costumbre de hacer vana ostentación de sus riquezas y de insultar a países más pobres, pero mucho más civilizados. Abrigo el temor de que semejante conducta llegue a guardar una desconsoladora y desagradable semejanza con la reputación que gozaron los ingleses en los comienzos del siglo pasado, cuando les dió por viajar por el extranjero y exhibir su prosperidad. Temo, asimismo, que procedan como cuando nuestros triunfos comerciales estaban en su apogeo, que llegamos a sentirnos algo inclinados a interpretar el mercantilismo en un sentido poco enaltecedor y hasta chocante.

Me expreso en estos términos, porque no quiero hacer ostensible el menor signo de hipocresía o "farisaísmo" en la crítica que me propongo hacer. El norteamericano como tal, posee muchas cualidades nobles y encantadoras, desde luego. No es cínico; conserva una gran fuente de simple entusiasmo (casi siempre inclinado hacia objetos absurdos, aunque sinceros, después de todo). Está dotado de bastantes virtudes, dignas de esa gran república experimental, fundada en las postrimerías del siglo XVIII.

Ahora bien, existe algo que generalmente se conoce por invasión; existe, también, lo que solemos denominar conquista; y esas dos cosas se llevan con frecuencia adelante, sin la intervención de las armas, sin la necesaria presencia del soldado. Yo estimo que inspira mucha más simpatía el soldado de una nación extranjera, que, al fin y al cabo, no hace más que servir a su propia bandera, que el que despierte la gradual penetración de su país por medio de la corrupción extraña, apelando de continuo a bajos estímulos materiales (tanto en el vendedor como en el comprador) para provocar la traición, que rinde una fortaleza, no al resultado de una batalla, sino al soborno.

Podría citar centenares de ejemplos que abonen en pro de mi aserto, pero me limitaré a exponer uno solo. Si alguna vez existió algo que pudiera considerarse glorioso, fué, a no dudar, el típico mesón inglés. Era más espléndido, más refinado que el existente en Francia, España o en el Sur de Alemania. Tenía una particularidad que nos era propia. Era tan admirable que, aparte de su gloria misma, produjo grandes figuras de literatura novelesca, como por ejemplo, "Pickwick" y todos los famosos caracteres de la comedia inglesa.

Todos sabemos lo que representa un mesón inglés (o mejor dicho lo que representaba). Tenía centenares de características. Generalmente la casa estaba edificada de dos o tres cuerpos, y los pasillos todos tenían distintos niveles; pero disponían de abundantes sitios donde situarse convenientemente. La transformación de éste en hotel americano se lleva a cabo por todo el país rápidamente, a ciencia y paciencia de la población entera, sin que nadie ose estorbarla. Si semejante cambio nubiese sido dictado por un oficial de un ejército extranjero, de seguro hubiéramos protestado y hasta atacado al intruso en plena vía pública; pero la obra se realiza simplemente mediante el poder del dinero, pues los

Continúa en la pág. VEINTITRES

LA INMIGRACION DE JAPONESES A LOS ESTADOS UNIDOS

(Por TIBURCIO CASTAÑEDA)

En sus respectivos puntos de vista que abarcan los Estados Unidos y Japón, es preciso y no se puede evitar, que el Imperio Japonés incitado por ese sueño de riqueza que para sus súbditos comenzó a tomar aspectos de realidad en el cultivo de las ubérrimas tierras de California hace treinta años, de cuando en cuando manifiesta las añoranzas por el bien perdido, cuando los Estados Unidos cerraron el paso en sus puertos a los que emigraban del Japón, a virtud de su Ley de Inmigración.

No fueron sólo los japoneses los preteridos, aunque ellos lo fuesen totalmente, sino que también los españoles e italianos, por la cuota que se designó, sólo podían inmigrar en pequeñas proporciones, habiendo demostrado últimamente Italia la inocuidad de esa medida, dictando a su vez numerosas medidas para evitar que sus naturales emigren de Italia, conviniéndole a Mussolini, como Primer Ministro, mucho más, reunir a los italianos en sus Colonias de Africa, próximas a Italia, que tenerlos desperdigados por Norte América, porque para un italiano que haya adquirido gran riqueza en los Estados Unidos, son legión los que, con el mismo esfuerzo realizado en Italia o sus Colonias, hubieran adquirido un porvenir holgado a la vera de la Madre Patria.

Escribo esto al leer el discurso que el Barón Tanaka pronunció en la Dieta Japonesa el día 20 de Enero último, con motivo del cierre del Parlamento. Pronunció el Barón Tanaka, Ministro de Estado del Japón, un discurso en que reiteró el disgusto del Gobierno Japonés porque continúa la prohibición de inmigrar a los Estados Unidos de los súbditos de ese Imperio.

La Embajada Japonesa de Washington se ha apresurado a publicar ese discurso del Ministro Tanaka; y yo me figuro que más que a los Estados Unidos iba dirigido a los propios habitantes de Japón, con motivo de las próximas elecciones para miembros del Parlamento que se celebrarán en este mes de Febrero, y para demostrar a los nipones que el actual Gobierno de Japón, que pertenece al Partido Seiyukai o Conservador, y que se hallaba en minoría en la Cámara Baja del Parlamento, vela por la felicidad de los japoneses, tratando de abrirles puertas mundiales para su inmigración.

Cuando el Emperador Hisokito, en persona, abrió la quinquagésima sesión de la Dieta o Cámara Alta, con un discurso que se dirigía a ambas Cámaras, que leyó personalmente el día 26 de Diciembre último, sólo se ocupó la Dieta de aprobar una Ley que proveía a los gastos de la Coronación del Emperador que se celebrará en Noviembre del año corriente y ambas Cámaras decidieron que su apertura tendría lugar el 18 de Enero último. Y en efecto, sólo se abrieron para acordar nuevas elecciones a fines de este mes de Febrero, porque en realidad, con arreglo a los principios constitucionales de Europa, adoptados por Japón, Gobierno que no tenga la mayoría en ambas Cámaras debe dimitir u obtener del Jefe del Estado un Decreto para la convocatoria de nuevas elecciones.

Por cierto que coincidió esa apertura del Parlamento por el Emperador con la negativa de Japón a la Western Union Cable Company de amarrar su cable en Hakodate, al Norte del Japón, alegando el Gobierno japonés por medio de su Departamento de Comunicaciones, que la Ley japonesa prohibe a las Compañías extranjeras de cables operar en territorio japonés.

La prensa japonesa, por otra parte, publica muchas noticias sobre el nuevo proyecto de Ley de los Estados Unidos, destinando mil millones de pesos para la Marina de Guerra, y el periódico japonés **Kokumin** dijo recientemente: "Desde el fracaso de la Conferencia naval de Ginebra, los Estados Unidos han dirigido sus esfuerzos a la expansión de sus fuerzas de aviación y navales en el Océano Pacífico"; y añade: "El país que inició la Conferencia Naval Tripartita en Ginebra, los Estados Unidos, para la reducción de las Marinas de guerra, es el que está realizando la expansión de sus fuerzas navales".

Y en un artículo de fondo del **Chigai Shogy**, dice: "Es evidente que los Estados Unidos tienen el proyecto de aumentar sus armamentos; y si en efecto quiere ampliar sus fuerzas terrestres, marítimas y aéreas, sería esto de sentir por la paz mundial. Nosotros, los japoneses, no vemos la razón de ese aumento de las fuerzas de los Estados Unidos".

Y nada produce mayor excepticismo en la srelaciones pacíficas, que ese aumento de fuerzas, añade la **Japan Chronicle**, copiando al periódico **Osaka Mainich**.

Cierto que el Presidente de los Estados Unidos que aprobó ese proyecto de enorme aumento de la Marina de Guerra presentado por mister Wirburg, Secretario de Guerra y Marina a las Cámaras, se espaciaba en 20 años para invertir los 750 millones de pesos que importaba; pero no lo es menos que tanto el Congreso como el Senado norteamericanos piden ahora con vehemencia que esas nuevas construcciones se lleven a cabo inmediatamente, pero evidentemente lo hacen, a mi juicio, no con un propósito hostil e inmediato, sino para dar trabajo a las fábricas y astilleros de sus respectivos distritos para favorecerlos; pero por otra parte los periódicos adictos al Gobierno aseguran que si se persiste por los Congresistas en esa inmediata construcción de todo el Programa naval, el Presidente Coolidge vetará la Ley que así lo disponga.

Y coincidió con esa manifestación del Barón Tanaka de que los Estados Unidos no habían modificado su ley de inmigración para dar acceso a los emigrantes japoneses, con la declaración que hizo de que "con "referencia a Manchuria y Mongolia, "y especialmente a las tres Provin-"cias Orientales, estamos inclinados a "creer, teniendo en cuenta las rela-"ciones especiales históricas y geo-"gráficas con nuestro país, que pu-"diera ser necesario para nosotros "tomar esas Provincias en especial "consideración".

Eso quiere decir, a ojos vistas, ya qu een la misma sesión de la Dieta se habló del estancamiento de la Ley de Inmigración Japonesa y de la ocupación de parte de Manchuria y Mongolia, "que si no puede Japón "obtener la libertad para que los "nipones emigren a los Estados Uni-"dos, su Gobierno tomará esos te-"rritorios chinos, como campos abier-"tos a su emigración".

Hay que notar que Japón no ha dicho que se apoderará de esas Provincias de China, como lo ha hecho con Corea, la "Nación de la tarde tranquila", por más que tampoco se ha anexado a Corea, pero sí que enviara a ellas el exceso de sus habitantes, a guisa de emigrantes, por más de que ya ha protestado Chang Tso Lin, hoy Jefe del Gobierno de Pekín, y que quiere proclamarse Emperador, quien debió mucho a Japón cuando se sublevaron sus gobernados de Manchuria, y Japón con pretexto de imponer el orden en la capital, Mukden, hace dos años, lo restauró en el Gobierno de ese rico y feraz territorio de Manchuria, codiciado por rusos y japoneses, por su clima templado y su riqueza agrícola aumentada por su red de ferrocarriles.

RELACIONES DE JAPON CON RUSIA

Dijo también el Barón Tanaka en ese discurso ante la Dieta, que aumenta la amistad entre Japón y Rusia.

Y recordando la expulsión de Joffe, miembro del Gobierno del Soviet, hace año y medio, por la propaganda comunista que hizo en Tokío, y por la que fué expulsado, parece realmente extraordinario que en tan corto espacio de tiempo, haya podido cambiarse en amistad progresiva, la enemiga que Japón sentía por el Soviet, que al mismo tiempo no es Nación grata, y con razón, a los Estados Unidos.

A TRAVES DE LA VIDA

POR HECTOR DE SAAVEDRA

Jeremías, que es un cubano inconforme, intolerante y en extremo severo en sus juicios, lo encontré con cara de Pascuas, contemplando los últimos niños que desfilaban el otro día, natalicio de Martí, ante la estatua de este hombre inefable.

—¿Le ha gustado la expresión de nuestra enseñanza pública?—le pregunté esperando su crítica acerba.

—Y tanto—me dijo después de mirar a uno y otro lado para advertir si algún extranjero podía escucharnos—me ha complacido a tal extremo que me resisto a convencerme que es cosa de cubanos.

—¿Por qué?—le pregunté sonriendo.

—Porque ese orden, esa compostura y disciplina y esa pulcritud no es del criollo.

—Está usted en un error, querido amigo, como todos los que nos miran como "cosa perdida". Creían que nuestros muchachos habían de ser siempre "pillos de playa" incultos e indomables, y ya vé usted como bastan unas simples mujeres en las escuelas públicas para hacer de esos niños que continúan siendo menesterosos, que viven pobremente, muchos de ellos, en casas de vecindad y que todos luchan, ya, por la existencia, un ejemplo de orden, de limpieza y de inteligencia. ¿Vió usted cómo marchaban?

—¡Cómo no! Guardaban el paso como soldados alemanes y decían "Eins" "Zwei"; . . . "Eins" . . . "Zueis" . . .

—Perdone: Decían: Uno, dos. . . Uno, dos, en muy buen español, y se oía el ritmo de los pies como si fueran "regulares" del ejército. ¡Era muy interesante, amigo Jeremías.

—¡Había que ver las niñas!

—¡Y las maestras!

—¡Ah, no! No me venga usted a contemplarlas con los ojos de Don Juan Tenorio. Yo encontré una gran falta de sindéresis en aquellos trajes tan perifollados, propios para el baile de Primavera.

—Hay que ser tolerante.

—¿Por qué razón? ¿No están enseñando? ¿No exigen un uniforme a los alumnos? Además. ¿No es el profesorado un sacerdocio que necesita dar el ejemplo? ¿No encuentra usted más serio, más decoroso y propio un traje modesto y uniforme en las maestras, que ese aspecto de ostentación vanidosa tan inadecuado a la misión que ejercen?

—Necesitan agradar, Jeremías, casarse, cautivar a los hombres que se están haciendo cada día más intangibles.

—¿Y cree usted que van a conseguirlo con carmín en los labios, falda a la rodilla y tacones de a cuarta? Pues sepa usted que no hay mayor prestigio que el de "maestra" y que cuando vemos a una joven, bella e interesante seguir por ese camino, no necesitamos mejor recomendación.

—¿Qué más da, Jeremías, que rindan culto a la "toilette" si son tan dulces, tan buenas y hacen un trabajo tan evangélico?

—Es cuestión de apariencia y, créame, aquella elegancia inusitada las perjudica, porque las separa un tanto de la obra que a ellas se debe. Concluído el deber cada cual debe vestirse como le parezca. En Montana había un misionero que después de explicar la Biblia, colgaba su hábito de Pastor y se divertía a lo indio comanche. . .

—Usted es el diablo, Jeremías, pero yo le digo que estoy orgulloso de mi pueblo y de mis pequeños compatriotas que serán los que hagan el país cuando se acaben los generales, los privilegiados y los estultos. . . ¿Sabe usted lo que prometen aquellos miles de espíritus, ya educados, con mucha disciplina y con el sentimiento que les han inculcado, de amor por la tierra, por el Padre de la Patria y por las instituciones públicas?

—Es una gran esperanza y lo que siento es no poder abrazar a todas las maestras para decirlas, como Napoleón:—Estoy contento de vosotras.

—Usted puede dar un abrazo simbólico al Secretario de Instrucción Pública. Le advierto que es una buena persona.

—Lo que voy a decirle a usted, que es tan ignorante y se fija tan poco en las cosas, que todo lo que tiene de ridículo y mezquino una procesión de hombres grandes, llenos de vanidad y oropeles, es natural y propia en los niños a quienes eso sirve de diversión, de enseñanza moral y hasta de higiene. Es un gran progreso el no tener que molestar a los beneméritos bomberos, como hacíamos antes y es más conforme a las aspiraciones de la inteligencia confiar en los niños el aparato prestigioso de nuestro culto. Usted no entiende de eso y preferiría marchar con el pecho lleno de placas y condecoraciones. . .

Isla de -Pinos-

NI MEDICO NI BOTICAS.—NI BICARBONATO, NI ACEITE DE RICINO; O LO QUE VA DE AYER A HOY

Por GABRIEL CAMPS.

A las anteriores opiniones sobre la bondad de las aguas curativas de la Isla de Pinos, deseamos hoy añadir una, muy autorizada: la del doctor don Antonio González Curquejo, conocido farmacéutico de la Habana y distinguido hombre de letras.

Nada más breve que copiar lo que escribió en enero de 1925, en la "Revista del Colegio Farmacéutico de la Habana", y que leyó en el V Congreso de la Prensa Médica de Cuba:

"Después del año 1845, vino a la Habana un médico gaditano de Sanidad Militar y que llegó, recorriendo su escala, a ser el Jefe del Cuerpo de esta Isla. En la página 163 del libro que escribió titulado TOPOGRAFIA MEDICA DE LA ISLA DE CUBA, con referencia a la Isla de Pinos y a la tropa, y al grupo compuesto de enfermos crónicos, que pasaron a la de Pinos, con objeto de respirar aquellos aires y ver si se conseguía prolongarles algún tanto la vida, lo que significa que muchos iban desahuciados, se expresa así: "La suavidad de temperatura, su constancia e inalterabilidad, el estado casi siempre igual de la atmósfera, su sequedad y frescura, principalmente en las noches, la excelencia de las aguas, la profundidad del río de Sierra de Casas, que participa de las propiedades de las aguas del mar y de la dulce, y la del arroyo de Júcaro, que pasa orillando las últimas casas del pueblo de Nueva Gerona, hacen de este punto un lugar encantador y propio, cual ningún otro, para recuperar la salud, conservarla y hacer agradable la vida. Con efecto, los dolores reumáticos, los afectos sifilíticos, los nerviosos, las erupciones del cutis, los males del estómago e intestinos, los del hígado, bazo y riñón, las enfermedades uterinas se curan pronta y permanentemente, según lo ha manifestado la experiencia."

Sigue González Curquejo: "Poseemos en la Isla de Pinos un tesoro que no sabemos explotar. El lugar se presta para establecer sanatorios de pre-tuberculosos, así como de enfermedades mentales, siendo a la vez el mejor sitio que pudiera elegirse para las enfermedades del tubo digestivo. Hay campo para las iniciativas particulares y para la gestión de los gobiernos, dando impulso a un lugar que no lo mejoran los balnearios ni otros sitios del extranjero.

"No hay médicos pagados por el Estado que cuiden y dirijan a los enfermos que acuden a la Isla en busca de la salud. Es el pueblo el que recomienda las aguas que deben tomarse y, naturalmente, no se obtienen los resultados que deben lograrse. A nuestro juicio ese es un vacío que debe llenarse y recomendamos su gestión a los compañeros de la Prensa Médica."

Hasta aquí la palabra severa de los hombres de ciencia.

Oigamos ahora, pues todo tiene su valor y significado, la empírica y poética, por boca de la poetisa María de Santa Cruz, nieta del Conde de Mopox y Jaruco, hombre de mucha cultura, padre de la Condesa de Merlin, la cual inspirada poetisa, recordaba que sus anteriores hablaban de las bondades de Isla de Pinos, y que decían que sus aguas eran maravillosas porque "arrastraban las virtudes de la planta doradilla". Y el aire de la mañana tan puro, que se respiraba muy bien, daba buen color a los cachetes." (Sic.)

Pues bien, hemos progresado tanto desde entonces, que la Isla se lamenta de no tener ni médicos, ni boticas, en la actualidad.

Tal vez en Nueva Gerona, que es la capital, se hallen, buscándolos despacio, algún médico y tal cual botiquín.

En Santa Fe, que es lo mejor de Pinos, donde se halla el magnífico hotel americano "Santa Rita" y las fuentes termales, no hay médico y las boticas brillan por su ausencia.

Ni purgas, ni sangrías. Ello, acaso sea una ventaja, para los incrédulos del arte de recetar. Para los que creemos en la ciencia de Esculapio y en las artes de la espátula y el mortero, resulta esa falta de capital importancia.

De la espátula y el mortero, que no hay que confundir con los curanderos con patentes, que acaba de poner en solfa nuestro ilustrado amigo el Dr. Juan Antiga, en sus excelentes "Reflexiones Médicas", que parecen inspiradas en la más pura moral terapáutica, y como continuación cubana de la que inició otro sabio, el doctor Francisco de Zayas, que desinfectaba el tubo intestinal con zumo de limón, y que confiaba más en la "vix medicatrix", que en el Aceite de San Jacobo.

Una vez me dijo ese grande hombre lo mismo que los doctores franceses Huchard y Fiessinger, de la Academia, que él sabía complacerme con medicamentos y drogas, como cualquier otro médico, pues las conocía; pero que la terapéutica de clientela no la aplicaría él por cierto, y me recetó un cocimiento de verdolaga, y que comiera zamahorias.

Tal vez el único balneario clasificado como útil para las afecciones en que operan benéficos efectos las aguas minero-medicinales, sea este, sin botica ni médico. Lo que prueba que esa deficiencia no ha llegado a conocimiento del actual ilustre y activo Secretario de Sanidad, cuyo celo por todo lo referente al Departamento es proverbial, porque de otro modo no existiría el defecto, aunque no fuera, en último caso, más que por el bien parecer.

Y prueba, por otra parte, que la crisis que se dice azota a las profesiones médica y farmacéutica, es menos fiera de lo que la pintan, pues de otra suerte no faltarían algún Trusseau, o algún Erba en germen, que se hubiesen apresurado a tentar la fortuna.

Ya que la iniciativa privada está dormida, a ese respecto, parécenos que la Secretaría del Ramo, bien por acción directa o por medio de un subsidio a particulares, podría corregir lo que pide a voces corrección.

En tiempos de España había en Santa Fe un médico oficial que cobraba $3.75 en oro a cada persona que deseaba tomar los baños, cada uno de los que costava veinticinco centavos. Ese servicio quedó abolido, y fué porque, aparte del nuevo régimen, los americanos vinieron con médicos, sacerdotes, periodistas, agricultores, fotógrafos y ciclistas. Hoy nada de eso queda. Ni biblias, ni escalpelos, ni filtros.

"Estos Fabio ¡ay dolor! que ves
(ahora,
Campos de soledad, mustio collado
Fueron un tiempo Itálica famosa.

LA ORGANIZACION INTERNACIONAL DEL TRABAJO

Por Moisés Poblete Troncoso
Profesor de Economía Social de la Universidad de Chile.

La Organización Internacional del Trabajo tiene su origen en el Tratado de Paz de Versailles de 28 de Junio de 1919 y tratados complementarios, que dedicó la Parte XIII, intitulada **Trabajo**, exclusivamente a las cuestiones económico-sociales.

Esta parte elaborada por la Comisión de Legislación Internacional del Trabajo de la Conferencia de Paz, crea una Organización Internacional del Trabajo. El Preámbulo de la Parte XIII consagra por primera vez en el mundo moderno e internacional, los **derechos del trabajo.**

Dice así: "Considerando que la Sociedad de las Naciones tiene por objeto establecer la Paz Universal y que esta paz no puede fundarse, sino sobre la base de justicia social;

"Considerando que existen condiciones de trabajo que implican, para un gran número de personas, la injusticia, la miseria y las privaciones, lo que enjendra un descontento tal que pone en peligro la paz y la armonía universal; y considerando que es urgente mejorar esas condiciones, por ejemplo en lo que concierne a la reglamentación de las horas de trabajo, la duración máxima de la jornada de la semana de trabajo, la contratación de la mano de obra, la lucha contra el chanage la garantía de un salario que asegure condiciones convenientes de existencia, la protección de los trabajadores contra las enfermedades generales o profesionales y los accidentes del trabajo; la protección de los niños, adolescentes y mujeres; las pensiones de vejez e invalidez, la defensa de los intereses de los trabajadores ocupados en el extranjero; la afirmación del principio de libertad de asociación sindical; la organización de la enseñanza profesional y técnica y otras medidas análogas;

"Considerando que la no adopción por una nación cualquiera de un régimen de trabajo realmente humano, es un obstáculo a los esfuerzos de las demás naciones deseosas de mejorar la suerte de los obreros de sus propios países;

Las Altas Partes Contratantes guiadas por sentimientos de justicia y humanidad tanto como por el deseo de asegurar una paz mundial durable, han convenido en lo siguiente:

Fúndase una Organización Permanente encargada de trabajar por la realización del programa expuesto en el Preámbulo;

Los Miembros originarios de la Sociedad de las Naciones serán miembros originarios de esta organización, que comprenderá:

1o.—Una Conferencia General de los representantes de los miembros.

2o.—Una Oficina Internacional del Trabajo bajo la dirección de un Consejo de Administración.

En el año 1927 eran miembros de la Organización Internacional del Trabajo los siguientes países: Alemania, **Argentina**, Australia, Austria, Bélgica, **Bolivia, Brasil**, Bulgaria, Canadá, **Chile**, China, **Cuba**, Dinamarca, España, Estonia, Finlandia, Francia, Gran Bretaña, Grecia, Hungría, India, Irlanda, Italia, Japón, Letonia, Lituania, Luxemburgo, Noruega, **Paraguay**, Holanda, Polonia, Portugal, Rumanía, Reino de Servia, Croacia y Eslavonia, Suecia, Suiza, Tchecoslovaquia, **Uruguay, Colombia, República Dominicana, Guatemala, Haití, Honduras, Nicaragua, Panamá, Perú, Salvador, Venezuela**, Albania, Etiopia, Siberia, Nueva Zelandia, Persia, Siam.

O sea casi todo el mundo civilizado 54 países de los cuales 17 son americanos.

Es digno de anotar que varios de estos países aún antes de pertenecer a la Sociedad de las Naciones, se habían hecho miembros de la Organización Internacional del Trabajo, como ocurrió con Alemania y Austria; y que otros que por motivos de carácter político se han retirado momentáneamente de la Sociedad de Naciones, son miembros activos de la Organización Internacional como ocurre con España, Argentina y Brasil.

La Organización Internacional del Trabajo es la encargada de trabajar por la realización del programa expuesto en la Parte XIII y está dirigida por un Consejo de Administración.

En cumplimiento del programa del Tratado de Versailles, a que mos aludido se ha convocado anualmente, desde 1919, una conferencia internacional del trabajo y se ha creado la Oficina Internacional del Trabajo, que dirige con especial abnegación y talento el distinguido sociólogo y humanista M. Alberto Thomas.

La obra realizada por las Conferencias Internacionales del Trabajo y por el Bureau Internacional del Trabajo ha sido enorme y de una importancia trascendental no solo para Europa sino para los países americanos y para el mundo. Ha permitido mantener la paz social y hacer más humanas y menos penosa la colaboración del hombre en la producción.

En colaboración posterior nos ocuparemos de la obra de las Conferencias Internacionales del Trabajo y del Bureau Internacional.

M. P. T.

¿SE PUEDE PASAR?

(Por EVA CANEL)

Nada sobra ni falta al hombre: puede vivir sin lo que ha creído indispensable; hasta sin dinero, que es lo más indispensable, no hay duda, y lo que cambia la faz de las criaturas convirtiendo en buenos a los malos, en listos a los necios, en sabios a los idiotas, y lo que es peor, acorralando la inteligencia y la honorabilidad cuando estorban a los que falseando y atribuyéndose ambos conceptos lucran. Mas contra siete vicios hay siete virtudes y si se trata de una persona articulada en las segundas y desaprensiva en los primeros; si carece de dinero lo roba, si de posición social, adula; si de pasaje para trasladarse de un punto a otro, aguza todas las astucias para **polisonear**; si todo esto le falla se dedica a buscar el medio más fácil para que le pongan de huésped en donde tiene seguro alimento y cama, sólo con escalonar raterías. El que carece de enjundia para llevar a cabo estas canallescas resoluciones, busca la más efectiva y más triste; pero aun así, es remedio ejecutivo y decisivo, triunfa de sí propio.

Entonces para todo hay remedio y nada falta ni sobra al que sabe, puede o quiere echar el alma propia a la espalda y el saco de las piedras sobre la del prójimo.

Digo, declaro que no hace falta mi opinión entre tantas opiniones, pero... un antiguo refrán español, sapiente como la mayoría de los que enriquecen nuestro refranero, enseña que la labor de la mujer y el niño es poco, pero quien la desprecia es loco". Otro sí: mis muchos años de convivencia con las naciones hispanoamericanas dedicándoles cuantos amores pueden ser compatibles con el amor a mi Patria, me dan derecho a opinar y franca, lealmente he opinado con la palabra y con la pluma en los problemas que podían ser beneficiosos a la estirpe: en esta palabra todo lo acoplo.

Diga lo que sepa en contrario el más gratuito de mis enemigos.

Toda mi descendencia nació en América: mi hijo en Lima; cuatro de mis nietos mayores, dos niños y dos niñas, en Buenos Aires; dos en Montevideo y uno en New York: la madre, de origen suizo-inglés, en Montevideo; por tanto, ¿qué dedo podría cortarme que no sangrase?

Los temas que más he acariciado han sido recomendar el estudio y conocimiento entre sí, de las Naciones hispánicas de América. Cuesta trabajo darse cuenta de las diferencias etnológicas que separan a estos pueblos, suponiendo que la lengua basta para unificar; para unificar la compresión familiar sí, pero no la sensitiva, hija del carácter: por tanto, la primera necesidad radica en el trato continuo y para esto yo aconsejaba un congreso sin solución de continuidad: que estuviese sobre el tapete perennemente, lo que afectase a la personalidad racial manviese la vitalidad progresiva de cada pueblo y velase la integridad de su albedrío.

Este tribunal permanente quedaría cimentada sobre el Derecho Internacional privado implícito; que aconsejase la fraternidad, la justicia y los casos especiales que se presentasen: Un derecho consuetudinario.

Creía y creo necesaria una liga propia, con Sede fija que yo situaba en Panamá, no por atención a lo que pretendió Bolívar, sino por la equidisitancia de los países interesados, circunstancia digna de atención.

Decía que contando cada cual su misión no resultaba honerosa: los gastos generales a escote; y teni

UZGUDUN LE DIJO AL PRESIDENTE CALLES QUE NOQUEARIA A DEMPSEY

Es casi seguro que no correrá en los Estados Unidos el Dr. Otto Peltzer

CON UN TUBEY DE FABRE SE ANOTO EL CUBA UNA VICTORIA SOBRE EL HATUEY, QUE TENIA EN EL BOX A "YOYO" DIAZ

El "Cuba" se presentó reforzado con Dreke, Oms, Lundy, Lloyd y Rojo, pero a pesar de esa artillería ganaron "chiflando". El zurdo García pitcheó bien, pero se debilitó en el octavo acto

(POR ALFONSO RENAN PEDREDOZ)

SANTIAGO DE CUBA, enero 29. (por Correo).—El base ball, como ...jo no se quién, es una cajita de sorpresa. Por no creerlo así, el que suscribe (que no es Secretario de ...sda) se jugó las joyas de la familia al triunfo del Club Cuba contra el Hatuey, dando dos carreras, y se quedó como el célebre gallo de Morón.

Dándomela de experto ¡y de vivo! hice esa apuesta creyendo que iba a robar, pero fuí por lana y salí trasquilado. Me quedé más bruja que un maestro de escuela. Sabedor de que Valentín Dreke, el poco sonriente ardinero del Almendares iba a jugar el letf-field; que "El Caballero Oms", aparecería en el jardín central; "Dick" Lundy en el campo corto; Sam Lloyd, en la intermedia y el cuentista Julio Rojo, en el jardín derecho, creí sinceramente que era un robo a mano armada lo que hacía Grándole a su triunfo dando nada más que dos carreras, pero la novenada de jugadores del Campeonato Inter-Fábricas, la que yo creía sería objeto de una vapuleada de esas que hacen época en la historia del base ball, se presentó con "Poyo" Díaz en el centro del diamante y no dejó hacer a los players habaneros lo que yo creían que iban a realizar, y lo más sensible fué que al no conseguirlo dejaron a este pobre cura sin un kilo, y gracias a la bondosidad de Fadhel pudimos regresar al hotel a la "carrozza di tutti". Antes que esta correspondencia, he tenido que hacer otra muy parecida a la de cierto personaje, diciéndole a nuestro Administrador señor José Sobrino, mándeme dinero, que estoy ganando".

Ahora bien, no crean que por esto que les estoy contando, estoy maldiciendo al pitcher oriental; nada de esto. Al contrario, podéis preguntar a "Yoyo" quién fué el primero que me felicitó en el noveno inning, cuando tan mal le supo a él, el biangular que le disparó Isidro Fabré, que fué lo que empuió a home la carrera de la victoria. Y hasta me hubiera tocado junto con él un trago, pero ya adivinarán ustedes el porqué no pude hacerlo.

A pesar de todo, gocé viendo jugar buena pelota, como la que presencié en la Habana mientras estuvieron en el primer lugar los azules del "Almendares". Y gocé más, mucho más, cuando en el inning de apertura vi a los míos hacer tres carreras. "Lo menos veinte", pensé yo. "Le van a hacer hoy a los "indios". Pero está visto y probado que nadie es profeta en su tierra, y aunque yo no soy adivinaguero, me siento tan oriental como lo es Maximiliano Lamarque en la Habana.

¡Vaya inning caballería! Abrió Crespo con creyóse un empleado de Lotería en otros tiempos, consiguió su base, le siguió Dreke y éste se santificó poniendo al ex-artillero en la intermedia y desde esta base anotó la carrera de la quiniela al disparar Alejandro un indiscutible por el territorio de Bejarano. Le siguió Lundy y destapóse con un arranca-margaritas por la tercera que no vió pasar Ramos, batazo con el cual el Maestro field habanista se coló en home. Lloyd fué tranferido y después Rojo y Lundy adelantaron por "balk" a Poyo y desde tercera entró en home Lundy al batear Julio Rojo un fly leaguer detrás del torpedero Parrado. Rojo después se lanzó con todo al robo de la segunda, pero Pedroso, que le siguió en el uso de la ginguilla, dió un rolling para Izquierdo y éste realizó el out del viejo Lloyd, sobre la misma chocolatera con un buen tiro que hizo a Morín y el tercer out surgió de Alfonso a Parrado con un rolling salido del bat de Pedroso.

En el tercer episodio el "Cuba" hizo otra carrera más por hit de Lundy, bola ocupada en sacar a Lloyd e infield-hit de Rojo y otra más enn el cuarto acto, por hit de Dreke. Pero en el segundo tercio del juego resucitaron los "indios" y empataron el juego. Hicieron dos carreras en el quinto inning en el cual sólo hubo de notable un tubey de Morín. De la tercera carrera fué culpable Crespo con un error. La cuarta, si fué bien hecha, a palo limpio: Tubey de Alfonso y hit de Izquierdo al centro. Y la quinta, la del empate, que fué la que más me dolió, fué producida por un triangular de Yoyo Díaz por el territorio de Dreke y un sacrifice de Campos al centro. Después del batazo de Manzanillo el zurdo García le dió la base a Gutiérrez, pero la dirección entonces le aplicó la grua al sobrino de Conejo y en su lugar salió el catalán Isidro Fabré, que fué quien vino a ganar el desafío, pues en el inning de recoger los bates, como dice "Peter", disparó un two-bagger estando Pedroso en primera, que había dado un infield-hit, y el negrito se coló en la del chocolate más blanco que la masa del coco, por la alegría que lo embargaba en ese momento. Si a Fabré se le hubiera ocurrido botar la pelota, mi dinero lo hubiera salvado; con un jonrón se empataba el juego, pero el muy catalán ignoraba mi apuesta.

Hoy jugarán "Cuba" y "Central". Se anuncian como probables pitchers a Fabré y Rosell. Así es que termino ésta para trasladarme al parque oriental. Véase el score del juego:

HATUEY

	V.	C.	H.	O.	A.	E.
Bejarano, lf.	3	1	0	0	0	0
Campos, rf.	2	1	0	1	0	0
Gutiérrez, cf.	3	0	0	2	0	0
Alfonso, 2b.	4	1	1	2	7	0
Morín, c.	4	0	1	6	2	0
Ramos, 3b.	4	0	0	0	1	0
Izquierdo, 1b.	4	1	1	12	2	0
Bauzá, ss.	2	0	0	0	3	0
Díaz, p.	4	1	1	1	0	1
Totales.	30	5	4	24	15	1

CUBA

	V.	C.	H.	O.	A.	E.
Crespo, 3b.	2	1	0	1	3	1
Dreke, lf.	3	0	1	2	0	0
Oms, cf.	4	2	2	2	4	0
Lundy, ss.	4	2	2	2	4	0
Lloyd, 2b.	3	0	0	2	2	0
Rojo, rf.	4	0	2	1	0	0
Parrado, 1b.	4	0	0	13	1	0
Pedroso, c.	3	1	1	2	2	0
M. García, p.	3	1	1	2	0	0
Fabré, p.	1	0	1	0	0	0
Totales.	31	6	9	27	12	1

ANOTACION POR ENTRADAS

Hatuey.	000 211 100—5
Cuba.	301 100 001—6

SUMARIO

Two base hits: Lundy, Morín, Alfonso, Fabré. Three base hits: Díaz. Sacrifice hits: Dreke, Campos. Stolen bases: Rojo, García, Oms, Bejerano. Double plays: Bauzá a Alfonso a Izquierdo. Bases on ball: Díaz 3, García 5, Fabré 1. Struck out: Díaz 5, García 1. Fabré 2. Hits a los pitches: a García 4 en 6 y 2|3, a Fabré en 2 1|3. Wild pitchers: García 1. Díaz 1. Balk: Díaz. Umpires: Borroto y Abreu. Tiempo: una hora y 45 minutos. Scorer: Quirch.

En la tarde de ayer regresaron nuestros tennistas victoriosos de su tournee por Miami, muy contentos, no solamente por haber vuelto con las palmas de la victoria, sino por el magnífico trato recibido en la hermosa ciudad floridana, donde se les rindieron toda clase de agasajos. En esta foto aparecen solamente las bellas componentes del team femenino, que fueron obsequiadas con sendos ramos de flores. París, Banet, Upmann y Avellanel no esperaron la actuación del cameraman y se marcharon tan pronto como pusieron pie en tierra. Nuestras felicitaciones más calurosas a los que han sabido conquistar para Cuba nuevos honores en el campo deportivo.

PATINAZO DEL COLEGIO NACIONAL DE ARBITROS

Acordó anoche un castigo injusto al árbitro Francisco Rodríguez

El Colegio Nacional de Arbitros celebró anoche una reunión extraordinaria para tratar sobre el asunto del árbitro Francisco Rodríguez, que no arbitró el match del pasado domingo entre los clubs Real Iberia y Catalunya. El famoso colegio que no supo defender en otra ocasión a su entonces Presidente señor José Llovera, de aquel informe federativo, en el que se le decía que estaba poco menos que loco, se reúne ahora, con una prontitud que pasma, para conocer de un caso baladí, casi sin importancia.

Se reunió, conoció los motivos por los cuales no arbitró el señor Francisco Rodríguez, y después de estar deliberando un largo rato, se acordó suspenderlo por quince días, aunque la primera proposición fué de hacerlo por un més.

Enorme patinazo que ha dado el Colegio Nacional. Enorme patinazo, decimos, porque el señor Francisco Rodríguez tenía en su poder una carta del Presidente del Colegio Nacional, con fecha 28 de enero, un día antes del partido, que decía así:

"Señor Francisco Rodríguez. Ciudad. Muy señor mío: Por causas imprevistas me veo obligado a comunicar a usted que he determinado retirarle el nombramiento de árbitro para el juego que debe celebrarse mañana día 29, entre el Real Iberia y Sports Catalunya, para el que fué nombrado por el Consejo Ejecutivo de este Colegio. Atentamente, (f) **Guillermo Pérez".**

¿Tiene facultad el señor Guillermo Pérez para adoptar esta determinación? Sí, señor; la tiene. Dice uno de los artículos del reglamento del Colegio: "El Presidente será el representante legal del Colegio en todos los momentos, **podrá dictar por sí solo, cuantas disposiciones existan de urgente necesidad y de ellas dará cuenta en la inmediata reunión del Consejo Ejecutivo".**

Luego está bien claro que el señor Presidente tenía atribuciones para quitar ese nombramiento al señor Rodríguez, y éste a su vez podía dejar de arbitrar el partido de Iberia-Cataluña. Lo único que no encontramos claro en esto es que el Colegio Nacional haya acordado castigar por quince días al señor Rodríguez, pues aún en la suposición de que haya cometido alguna falta al no arbitrar ese encuentro, la culpa es del Presidente del Colegio y nunca de él, que sólo se guió por la comunicación presidencial.

¿Qué se desprende de esta arbitrariedad de los árbitros? Pues se desprende sencillamente que lo que se desea es hacer saltar al Presidente del organismo, pues de otra manera no nos explicamos ese extraño proceder, castigando, sin motivo alguno, a uno de sus miembros.

¿Qué se pretende ¿Acabar también con el Colegio ¿También lo piden los tres?

Vean eso los señores del Comité Directivo de la Federación Occidental de Foot Ball.

Lo hecho es sencillamente un patinazo, y más que patinazo una injusticia que no estamos dispuestos a dejar pasar sin levantar nuestra más enérgica protesta.

Que ya va siendo hora de que se acaben de una vez todas esas disposiciones dictatoriales que se vienen dictando de hace poco tiempo a esta parte, ¿A dónde vamos a parar?

¿Quosque tamdem?

PETER

Woodstock fué el Jockey más distinguido de la Fiesta Hípica y Meyer, el más desgraciado

El favorito de la Cátedra no logró meter una sola de sus montas en el dinero, para desventura de sus partidarios.—Mary Helen le quemó el cuento al célebre Aragón, que ni siquiera entró en el dinero.

ATHENS CORRESPONDIO EN LA JUSTA DE LOS BEBES

Nuevas notabilidades del turf hicieron su aparición en Oriental Park ayer tarde, favorecido este invierno por la más extensa legión de hípicos de primo cartello, dominantes en las finanzas, círculos sociales y los sports de una gran parte del orbe. De los hípicos Siboneyes y Celtas nada tenemos que decir, puesto que son los más fieles mantenedores del homenaje al noble pur sang en Tropicalandia, y ni una nevada puede impedirles dedicarse a su habitual ajetreo entre el paddock y ring de apuestas.

Thomas Murphy, renombrando criador de buenos pur sangs, apareció en el hipódromo acompañado de su distinguida esposa. Frank Brunell, fundador de Racing Form, el importante diario de asuntos hípicos, fué otro de los recién llegados que se deleitaron con las pruebas hípicas de ayer tarde. Mars Cassidy, starter en los tracks de New York, recibió la más cariñosa acogida de parte de tantos que le conocen, y por último Mrs. M. Goldblatt, esposa del muy popular Mose, que años ha contaba con tan buenos ejemplares en Marianao, y actualmente se halla al frente de una división de la cuadra de Harry Payne Whitney en New Orleans. Esa dama una vez que llegó a la pista, se interesó por obtener libros de condiciones para los eventos que han de celebrarse en lo que resta del mitin, los que envió inmediatamente a su esposo por la vía más rápida.

El gran favoritón de la tarde fué Athens 2 a 5 en la justa de los bebés a tres furlongs que consumió el cuarto turno. Tan veloz potranca, producto de Omar Khayyam, con las sedas de su feliz dueño Al Smitha, correspondió a los cálculos con entera precisión, para aventajar en la meta a Sheet Lightning, su rival más pertinaz en todo el trayecto.

"ARAGON DESPISTADO"

El tercer episodio titulado en honor de Guane y sus palmas barrigonas, produjo una excelente contienda para justificar su rango de estelar Mary Helen conquistó aquí los laureles cubriendo la distancia en 1.13, seguida por Seth's Hope que fué el único de sus rivales a ofrecerle lucha. Aragón en que muchos tenían cifradas sus esperanzas, se despistó de mala manera cuando hacía su entrada en la recta final, y Estín, de Harned Bros, que siempre hace un buen papel, demostró cojera en los instantes críticos. No fué pequeña la decepción que sufrieron los que tan afanosamente habían depositado su confianza en el chance de Aragón.

El bien circunfuso tip de Zoya en la de apertura resultó de buena factura, al corresponder con donosura esa potranca, trayendo las papas y sosiego para los chicos que le jugaron, y estos no fueron pocos. Desde su apertura a 6 comenzó el barraje hacia el sector de los bookies, y nadie se ocupaba de los restantes ganapiensos, jugándosele hasta otros precios más bajos a la hora del cierre. Watters la dirigió bien para el triunfo, pero como puso en práctica ciertas marañas en el enfilamiento postiano, el starter decretó 15 días de inactividad para ese jockey, que lo mismo podrá dedicar a fabricar serpentinas, que dar consejos a los pilluelos que pululan por los faubourgs de Juanelo, Pan con Timba y Quita y Vete.

"LOS GANADORES"

Woodstock entró con dos ganadores, Dedans en la segunda y Jingle en la del cierre. El primero de éstos fué apurado en toda la travesía, dándose un final muy apretado. No así Jingle, que izó todo el velamen desde que zafaron las amarras, y echó oleaje a sus contrarios en esa feliz singladura. Horvath se mantuvo en paciente espera a bordo de Old Guard con objeto de dar la batalla en el último octavo, pero el ganador se mantuvo incólume hasta la zanahoria del cobro. El que sí avanzó como pedrada a la hora de combatir fué Shasta Love, para acabar tercero un largo detrás de Old Guard, y cabeza delante de Jimmy Finn. Esa cabeza hizo que pagaran sus boletos de show a razón de $13.60 por dos pesos. Candy Rock, el favorito de 8 a 5, hizo una pobre demostración.

Otra entrada de liga mayor correspondió a Oriental Park ayer tarde. Muchas nuevas caras de recién llegados turistas de casa grande, no tan amigos de abusar del chocarrón knickerbocker día y noche, como antes se observaba en Oriental Park y San Rafael.

Cuando los hípicos hacían su salida del paraíso del pur sang, caía una fina llovizna, como preludio de un nuevo nortecito, tan conciliador de matrimonios en discordia.

NOTAS DE LA PISTA

Karl Horvath, el lider entre los jockeys de Oriental Park el invierno pasado, y que bastante buen puesto ocupa en el mitin actual, a pesar de lesiones recién sufridas y otras adversidades, no hará su aparición en los tracks metropolitanos al terminar su campaña de Marianao, habiendo optado por firmar un contrato con el turfman Kentuckiano Yloyd Gentry, que cuenta con varias pertenencias en Oriental Park.

Una de las cláusulas de ese contrato expresa que deberá reportar a Gentry el 15 de abril.

Horvath es un jockey aun más hábil que su record demuestra. Mientras prestó sus servicios a la cuadra Glen Riddle Farm, no tuvo la oportunidad de brillar. Más tarde, al servicio de la cuadra de Bud Fisher, sufrió la fractura de un pie en Saratoga por el final de agosto último.

El muchacho filadelfiano es de los que poseen calidad y muy buenos modales. Con su nuevo capataz podrá quizás brillar cual a ello tiene derecho.

Desde la poética terraza del regio Club House presenció la fiesta hípica de ayer tarde el recién llegado Mars Cassidy, stater del circuito metropolitano, siendo motivo de cariñosas demostraciones a su paso por el Hipódromo. A Cassidy acompañan varios amigos fanáticos del turf, ávidos de gozar las emociones de Oriental Park.

"EL VIEJO TORO"

H. D. Brown, creador de Oriental Park y otros bellos Hipódromos, actualmente propietario y director del track Arlington Park en Chicago, se propone vender en pública subasta sus ejemplares de carrera que saman 28 en el Hipódromo de Tijuana el 4 de febrero próximo. Esa decisión la tomó Mr. Brown en vista de que no estima compatible poseer una cuadra de activo en las pistas con su posición al frente de un hipódromo y de acuerdo con los demás informes, la venta de su cuadra no afectará lo más mínimo a su establecimiento de reproducción Mt. Shaste Stock Farm, en Dumsmuir, California.

La finca de recría que posee Mr. Brown es de las mejores que existen de su clase en el mundo. Situada en un lugar privilegiado, no falta allí todo el confort, y hasta lujo que predomina en la residencia particular del afortunado y emprendedor empresario de pistas de turf. Allí cuenta Mr. Brown con un regio mobiliario manufacturado en Cuba de caoba escogida, y de caprichoso diseño ideado por él. El estilo árabe se observa en su fachada e interior y encierra dicha regia mansión un verdadero museo de antigüedades y objetos de arte.

Mr. Brown se propone hacernos su acostumbrada visita anual dentro de poco, pues aún siente gran cariño por la obra maestra que realizó en Marianao, el bello Oriental Park cada día más consagrado por la atención al fascinante sport de los thoroughbreds.

SEPAN LOS MUCHACHOS QUE EN ORIENTAL PARK SE HAN DE CELEBRAR CARRERAS DIARIAMENTE, LUNES INCLUSIVE, HASTA NUEVA ORDEN.

Para esta tarde se ofrece un interesantísimo programa de seis eventos, bien equilibrados los contendientes en cada uno, y con material equino que deberá producir reñidas luchas.

Chicago O'Brien hizo ayer tarde varios disparos de shrapnell contra el reducto de los bookies, que serios estragos causaron a su stock de verdolagas.

Muchos turfmen concurrieron al sepelio del policía especial del Hipódromo Manuel Salvador, víctima de trágico accidente en la pista, que hípicos propios y extraños tanto lamentan, por las dotes de hombría de bien que adornaban al finado, (q. e. p. d.)

EL CATCHER TAYLOR Y EL INFIELDER O'DOUL HAN FIRMADO SUS CONTRATOS

NUEVA YORK, Enero 31. (UP). —Zach Taylor, catcher y el zurdo O'Doul, infielder, devolvieron hoy firmados sus contratos a los Gigantes, según anunció el secretario Jim Tierney.

O'Doul ingresa en los Gigantes procedente del Club San Francisco de la Liga de la Costa del Pacífico, y Taylor estaba con los Gigantes la temporada última.

PREPARAN UNA GRAN FIESTA BAILABLE PARA EL DIA 3 LOS DEL CLUB ATLETICO

Sí, señores. Los muchachos del Club Atlético de Marianao, están preparando una gran fiesta bailable para el día 3 de febrero, en la bella Quinta San Antonio, del colegio inglés, en Real, 123, Marianao, donde actualmente tienen la Secretaría de dicha sociedad.

El Presidente de esa institución deportiva, señor Gustavo Pérez Artze está atareadísimo con los preparativos del baile, y a ello le ayuda bastante la Presidenta del Comité Srta. Mercedes del Río Juara.

Habrá concurso de trajes y comparsas.

Y la orquesta de los Hermanos Palau se encargará de amenizar los bailables, que no sean sones, que éstos los tocará el Sexteto Habanero.

Liga Inter-Social

CITACION

Cito por la presente a los miembros de la Junta Directiva de esta Liga y a los señores Delegados de los Clubs inscriptos en la misma para la Junta Directiva Extraordinaria que se ha de celebrar hoy miércoles, primero de febrero de 1928, a las nueve de la noche, en el Club San Carlos, calle Flores esquina a Correa.

EDULFO RUIZ, Secretario.c

Sammy Mandell al fin parece que se decide a defender el título

Dicen que el promotor Mack le da $50.000 por un bout con Finnegan

CHICAGO, Enero 31. (UP).—Aparentemente el ultimátum de la Asociación Nacional de Boxeo a Sammy Mandell ha ejercido algún efecto, porque Eddie Kane, su manager, anunció hoy que el campeón está considerando aceptar una oferta para defender su título.

La oferta, al decir de Kane, procede del promotor Eddie Mack, de Boston, quien desea dar cincuenta mil dólares a Mandell para una pelea contra Honey-Boy Finnegan, en defensa del título.

Mack se propone celebrar el bout en uno de los parques de baseball de las Grandes Ligas en el próximo verano. No se menciona la fecha. Kane es partidario de aceptar la oferta, siempre y cuando ambos pugilistas puedan ponerse de acuerdo sobre ciertas condiciones y reglas, que gobiernen la pelea.

El Presidente Calles recibió al pugilista vasco en su Castillo

Paulino le dijo al Presidente mejicano que noquearía a Dempsey en 6 rounds

CIUDAD MEJICO, Enero 31. — (UP). — Paulino Uzcudun, campeón de peso completo de Europa, visitó hoy al Presidente Elías Calles, en el Castillo de Chapultepec, acompañado de los miembros principales del Centro Vasco.

El jefe del Ejecutivo mejicano, quién es muy aficionado al boxeo, y todavía se dedica de vez en cuando al pugilismo, como ejercicio, se mostró muy interesado en los detalles del bout en que el leñador de Regil noqueó al chileno Quintín Romero Rojas. Después de explicar su pelea al Presidente, Paulino dijo:

—Yo noquearé a Jack Dempsey después de seis rounds. Primero quiero derrotar a George Godfrey, el peso completo de color americano, para después pelear con Dempsey y por último con Gene Tunney.

El Presidente Elías Calles sonrió y dijo a su vez:

—Usted será el campeón mundial de los pesos completos si concentra su ambición, y se alimenta y entrena con cuidado. La raza latina confía en usted.

A esto replicó Paulino:

—Yo puedo pegar tan duramente como Dempsey, y por consiguiente ganaré porque soy más fuerte y más joven.

Uzcudun sale mañana para Puebla, según se anunció hoy aquí.

McWEENY, CORGAN Y BADER ENVIARON SUS CONTRATOS AL CLUB "BROOKLYN"

BROOKLYN, Enero 31. (UP).—En las oficinas del Club Brooklyn se han recibido firmados los contratos de Doug McWeeney, pitcher; Chuck Corgan, infielder, y Leo Bader, tercera base.

Mc Weeny y Corgan estuvieron con los Robins la temporada pasada.

Bader, comprado al Jacksonville, ingresa por vez primera en las ligas mayores.

Tópicos Deportivos del Extranjero

(Por Kenneth Smith)

El team de foot ball de la Universidad de Notre Dame contará desde 1929 con un stadium de gran magnitud, con capacidad para 50,000 espectadores. Knute Rockne, coach de foot ball de los Cuatro Jinetes, acaba de anunciar el asunto en su casa de South Bend, donde se encuentra de vacaciones.

Johny Tobin, veterano outfielder del Boston Red Sox, que el año pasado fué uno de los pocos miembros del club que bateó más de trescientos, acaba de recibir su release incondicional. La necesidad de dejar hueco para el material joven contratado por el manager Carrigan hizo posible la salida de Tobin, cuyo trabajo de 1922 estuvo a punto de dar un pennant al St. Luis Americano.

Ty Cobb ha rechazado todas las ofertas que le han hecho los clubs de las Mayores, declarando que no tiene intención de jugar este año. Hace bien el Melocotón de Georgia, aceptarlas hubiese sido un robo, por que sus piernas, esto es lo cierto, no le permitirán jugar mucho tiempo en 1928.

CLUB MARTI

Como anunciamos ayer, anoche se celebraron las partidas de carambolas por tres bandas en opción a la supremacía intersocial y dieron los siguientes scores:

Primer partido, 2a. categoría:
Antonio Vilarelle, 23.
Elizardo Delgado, 30.
Segundo partido, 2a. categoría:
Antonio Abad, 34.
Miguel Antich, 40.
Tercer partido, 2a. categoría:
José Díaz, 21.
Luis Alamo (el secretario), 30.
Partidas para hoy miércoles 1o.:
Elizardo Delgado vs Luis Alonso y J. A. Pérez vs P. Escudero de 2a. categoría y de 1a. L. R. García vs A. Alvarez. A las 8 p. m. dará comienzo el primero.

Ramón Gacio, valiente andarín argentino que nos visitó ayer a su llegada a nuestra ciudad procedente de México. Gacio salió de Buenos Aires el 16 de Julio del pasado año en compañía de Humberto Alvarez (otro andarín) y un perro, con intención de llegar a pie a la América del Norte. Su compañero murió en el camino al ser atacado por los indios en Bolivia y el perro poco después en Venezuela, continuando solo su jornada hasta México. Ahora se proopne recorrer toda la isla. Gacio es corresponsal, lleva la representación en su vida errante, del diario bonaerense "Críticas". Sea bienvenido.

No es nada lo del ojo han dicho los médicos del boxer J. Dempsey

Usa espejuelos porque le han dicho que debe usarlos, no porque le hacen falta

LOS ANGELES, Enero 31. (UP).—Dos médicos locales que han estado asistiendo a Jack Dempsey negaron hoy que los ojos del excampeón de peso completo se encuentren gravemente enfermos ni que esté expuesto al peligro de una ceguera, aunque continúe peleando.

Uno de ellos, que no tuvo inconveniente en dar su nombre confesó que había llevado a Dempsey a la consulta de un oculista donde los ojos del luchador fueron sometidos a un examen completo, después del cual manifestó que sólo presentaba una ligera perturbación muscular en la región más baja.

En la conversación que sostuvo hoy Dempsey con los repórters no usaba espejuelos.

"No me gusta usarlos", dijo. "Los uso porque los médicos creen que debo hacerlo. Mis ojos no me causan ninguna molestia y si decido concertar otra pelea, estoy seguro de que mis ojos no me darán que hacer."

Dempsey parece hallarse en buen estado de salud y en magníficas condiciones, aunque no ha visitado el gimnasio desde el 4 de Diciembre. Durante los tres primeros días de este año estuvo realizando ejercicios en el gimnasio de su propiedad y después los abandonó sin explicación alguna, lo que se interpretó en el sentido de que no tenía intenciones de luchar en Junio o Julio. Aquí se cree que Dempsey está actuando de acuerdo con las órdenes de Rickard y que volverá al ring en Septiembre para luchar con Tunney a pesar de las noticias que circulan en contrario.

Se sabe que desea luchar con Tom Heeney, pero que Rickard, que tiene que ocuparse de las peticiones de Tunney para dos peleas no puede o no quiere tratar de ese match. Jack Dempsey cree que Heeney sería una fácil presa para él y que lograría levantar $250,000 por lo menos en un match de esa clase.

UNION ATLETICA DE AMATEURS

SECRETARIA

Por este medio, por no haber sido hallados en sus direcciones respectivas, se pone en conocimiento:

Del Sr. José Heirreiz, inscripto en esta Unión por el Club Ferroviario que por acuerdo No. 857 de 22 de Noviembre ppdo. se le impuso la pena de suspensión provisional hasta tanto comparezca a declarar ante esta Unión.

Del Sr. Fernando Iznaga Carbonell, que con fecha 15 de Diciembre ha sido aceptada su baja por el Vedado Tennis Club.

De los Sres. Alfredo Rodriguez y Eduardo Casas, que con fecha 22 de Noviembre fueron aceptadas sus bajas por el Club Atlético de Cuba.

NOTA: Se recuerda a los señores Fernando Iznaga Carbonell, Alfredo Rodriguez y Eduardo Casas, que de acuerdo con el Art. 73 del Reglamento de esta Unión, no pueden competir con ni contra clubs inscriptos o no inscriptos en este organismo, hasta que haya transcurrido un año desde la fecha de aceptada su baja.

(Fdo.) Enrique Fernández.
Secretario.

"Prescinda de él", le dijo Tunney a Gibson cuando nombró a Jack

Como posible candidato para la próxima gran pelea que está preparando Rickard

NUEVA YORK, Enero 31. (UP).—Poco después de haber comunicado Rickard desde Miami que Dempsey no podría boxear antes del mes de Septiembre, Billy Gibson sostenía con Tunney una conversación telefónica acerca de su pelea en Junio.

"Nómbreme los aspirantes en orden de su potencia de atracción de taquilla", preguntó el campeón.

"Dempsey...", comenzó diciéndole su amigo.

"Prescinda de él—se lo ruego—está fuera de combate hasta después de Junio, y no tengo la seguridad de que consienta en pelear nuevamente conmigo, aunque Rickard me dice que estará listo para Septiembre. Mencióneme los otros en razón a su valor de taquilla."

"Sharkey, Uzcudun, Risko, Heeney y Delaney", fué la respuesta.

Del 5 al 17 de Marzo se celebrará un nuevo Campeonato de Billar

Lo organizará la Nueva Asociación Nacional de ese deporte en los Estados Unidos

NUEVA YORK, Enero 31. —(U. P). — La Nueva Asociación Nacional de Billar de los Estados Unidos anunció hoy la celebración próxima de otro torneo de billar de troneras. En la competencia sólo participarán diez jugadores, y se efectuará del 5 al 17 de marzo, en Chicago.

La Nueva Asociación asume el control de todas las competencias de billar el 1º de febrero, mañana, de acuerdo con el convenio firmado por los principales billaristas de balk-line, troneras y por tres bandas de todos los Estados Unidos.

Se devidirá un premio de cinco mil pesos entre los siete jugadores que queden en mejor lugar, dándose al ganador mil doscientos pesos. La Asociación también concederá un emblema del Campeonato y el player que triunfe obtendrá además un sueldo de doscientos cincuenta pesos mensuales, mientras retenga el título.

El primer Campeonato Mundial de Billar de Troneras se celebrará en octubre. Los cuatro vencedores en el torneo nacional de marzo tomarán parte en la competencia universal. Las inscripciones para el Torneo Nacional comenzarán el 15 de febrero, costando ciento cincuenta pesos cada una, sumándose los mil quinientos pesos que produzcan las de los diez torneistas, a la bolsa de los premios.

Ultimos acuerdos de la Unión Atlética

Luisín Martínez resolverá el asunto de la serie de basket Universidad-Cárdenas.

Bajo la presidencia de Luisín Martínez, se reunió ayer en su local de la Manzana de Gómez, departamento 516, el Comité Ejecutivo de la Unión Atlética que tomó los siguientes acuerdos, todos de grandísima importancia, en relación con los últimos problemas sometidos a su consideración:

Aceptar las renuncia al cargo de segundo Vice-Presidente hecha por el Sr. Luis Machado, haciendo constar el sentimiento del Comité.

Solicitar de los clubs lista de elegibles para cubrir el cargo de Segundo Vice-Presidente.

Empezar a contar los treinta días que señala el Art. 63 del reglamento a: Guillermo Torres Valdés, Mario Forest Diaz, Raul Suárez Bermudez, por la Escuela de Cadetes; Wilfredo Rodriguez, Feijoó, William Heddon Bond, por el Lucy Tennis Club, José A. Herrero, Arturo Randin y Vergara, por el Loma Tennis Club; Vicente Minsal Zejedas, Enrique Fundora y Nuñez, García Pujol Valentín, José Manuel Hermida, Rogelio Pérez Trujillo, Leonel Madruga García, Enrique Campiña y Viera, por el Club Atlético Policía Nacional; M. Avoy García, José María García Gramas, Eliseo López Lazaga, por el Club Atlético de Cuba; Alfredo Francisco Méndez, por la Universidad de la Habana.

Aceptar la baja de Gonzalo O'Farrill por el Loma Tennis Club.

Darnos por enterados de la elección de la nueva Directiva, del Club Ferroviario, deseándole éxitos durante su administración.

Conceder permiso al Club Cazadores y Naútico de Cienfuegos para tomar parte en las competencias en opción al trofeo ofrecido por la Casa Ferris de Cienfuegos.

Suspender a Felipe Aguilera, M. Zapico, J. M. Grandall, durante tres meses por competir en una justa de basket ball independiente a la Unión.

Aceptar la renuncia del Comisionado de Base-Ball, Sr. Rafael de J. Iglesias haciéndole presente el agradecimiento de este Comité por los servicios prestados.

Conceder permiso a la Universidad de la Habana para celebrar un juego de Basket Ball con la Universidad de Miami, el Viernes 3 de Febrero próximo en Miami.

Suspender al señor Manuel Silvestre León por estar jugando Basket-Ball con infracción del Art. 73 del Reglamento, siendo la suspensión de tres meses.

Se concede un voto de confaniza al señor Luis J. Martinez para que de acuerdo con los Delegados del Club Deportivo de Cárdenas y de la Universidad de la Habana resuelva sobre la última serie de Campeonato Junior de Basket Ball.

N LA COMISION DE BOXEO E NEW YORK SE HIZO UNA ARANTIA DE 100,000 PESOS

favor del actual Campeón de los heavies, Gene Tunney

NUEVA YORK, Enero 31. (UP.)—el día de hoy se realizó el depósito de una garantía de $100.000 a favor de Gene Tunney, de acuerdo con las reglas de la comisión de boxeo del estado.

Ni Tex Rickard ni Tunney hicieron otra cosa que considerar la transacción financiera como una pequeña parte de la lucha por el campeonato que se celebrará el próximo verano.

Desde que el boxeo pasó de pasatiempo popular a una industria que produce un millón de dólares, el depósito de premios y garantías se ha considerado siempre como un motivo de propaganda para el bout principal.

Después de todo, no ha ocurrido nada diferente de lo que pasaba antes", dijo Jack Cuyler el famoso billista, y promotor de luchas. Todos querían el dinero por anticipado, lo mismo que pretende ahora Tunney", agregó.

REINTA Y DOS JUGADORES EL CLEVELAND FIRMARON S CONTRATOS PARA 1928

s hermanos Sewell devolvieron los suyos sin firmarlos

CLEVELAND, Enero 31. (UP).—s hermanos Sewell, Joe y Luke, an fuera del Cleeland Indians hasta ahora, por haber devuelto sus contratos sin firmarlos, según el anuncio hecho hoy por el manager Bi-Evans.

Joe es considerado como uno de mejores torpederos de la Liga Americana, y Luke es un catcher de primera línea.

Ninguno de los dos ha firmado aún Eans—. Pero eventualmente llegaremos a un acuerdo.

NO HAY ESPERANZA DE SALVAR A JENNINGS

SCRANTON, Pa., Enero 31. (UP).— Es posible que Hughey Jennings, famosa figura beisbolera, fallezca antes de mañana, según anunció esta tarde el doctor Martín O'Malley, su médico.

El ex-manager de los Tigres del Detroit se encontraba "mucho peor" esta tarde, a juicio del galeno.

Jennings tiene actualmente 59 años de edad y el viernes pasado sufrió un ataque de meningitis cerebro-espinal. Pasó todo el día del domingo sin conocimiento y desde entonces ha ido empeorando.

A breves intervalos recuperó hoy el conocimiento.

SE CREE QUE LA UNION PROHIBIRA AL DR. PELTZER CORRER EN LOS E. UNIDOS

Y si lo hace será contra corredores mediocres y no con las estrellas

NUEVA YORK, Enero 31. (UP).—El furor por la aparición del doctor Peltzer en tres competencias atléticas de este mes se comenzó a esfumar hoy al comprobarse que el campeón alemán probablemente no competirá con Lloyd Hahn y otras estrellas americanas en carreras de mediana distancia, sino que se limitará a correr en justas especiales con tra un conjunto mediocre.

Hoy se esperaba aquí a Peltzer, procedente de Chicago, para conferenciar mañana por la tarde con el Comité de Relaciones Exteriores de la Unión Atlética de Amateurs.

Se cree que la Unión pondrá término a las disputas de las sociedades que se disputan a Peltzer prohibiéndole en lo absoluto competir.

M.E.C.D. 2016

BROOMSTER Y RANCH LASS, HANKY RICE Y BOB'S BEST, EN EL PALMA SORIANO PURSE

Tratemos de Algo

Tex Rickard se encuentra afanado poniendo los manteles para otro nuevo encuentro Tunney-Dempsey. El tercer festín que ha de rendirle al más capacitado de los promotores conocidos, y a sus asociados de Madison Square Garden, otra millonada de dólares. Y lo más particular del caso es que Rickard no tiene que esforzarse mucho para hacerle ambiente al match número tres. Dempsey, después de su derrota de Filadelfia en el stadium de la Exposición, quedó con menos cartel para volver a enfrentarse con Tunney que ahora después de su encuentro de Soldier Fields, en Chicago. Indudablemente luce más championable el Dempsey derrotado en la segunda ocasión que en la primera.

Ese séptimo round en que el campeón rodó por la lona, y en el que el conteo del referee estuvo detenido mientras Jack no se retiraba a la esquina más lejana, es sin duda la gran brecha dejada abierta para que por ella entrara la tercera pelea, para que por ella vuelva de nuevo el conquistador de Jess Willard en hombros de sus incontables admiradores a reanudar el combate por la posesión del ansiado vellocino. Y esa brecha no fué obra preconcebida, lo fué de la casualidad, pues la mucha confianza que había adquirido el campeón por la ventaja de puntos en los seis rounds precedentes, le hicieron descuidarse en la guardia como si tuviera frente a él otro boxeador cualquiera, pero el Ciclón del Lago Salado, que es de los que jamás desperdicia oportunidad, se lanzó como un tigre y le desembarcó siete sucesivas y tremendas derechas sobre la quijada, hasta hacer que Tunney cayera sobre la lona.

Sobre esto se ha escrito mucho. No han sido pocos los que opinaron que los golpes de Dempsey habían sido decisivos y que la parcialidad del juez había hecho caer la victoria del lado de Tunney. Otros, los más, dijeron que el campeón, como hombre astuto, y además admirablemente dirigido por su coach y jefe de secunds, y por su propio manager, los que se encontraban al borde del ring sin perder un pestañeo del encuentro, se quedó reposando en el tablado mientras el referee, cumpliendo las reglas del boxeo, exigía a Dempsey que se retirara a la esquina más alejada del punto donde se hallaba caído el campeón. Lo que sin duda tardó Dempsey en hacer, pensando que podía repetir con Tunney lo que había hecho con Luis Angel Firpo. Pero se equivocó de medio a medio, ya que Tunney no había nacido en las pampas argentinas, y sí en la "mera" ciudad de Nueva York, de padre irlandés y madre americana. Resultó, como decimos por acá "en criollo" para significar que dos o más potencias en discordia son iguales, que "perro no come a perro".

Si Dempsey no hubiera procedido con maldad, seguramente que Gene al incorporarse al conteo de nueve no se hubiera mostrado tan fresco como lo hizo, pues el lector recordará que una vez puesto en pie, lanzó a Dempsey sobre la lona con una buena combinación de izquierdas y derechas. Tunney declaró entonces, y lo sigue asegurando ahora, que él se aprovechó, porque sabía lo que estaba haciendo, de la irregularidad que estaba cometiendo su contrario, pero que de haber procedido Dempsey dentro de reglas, hubiera estado combatiendo antes de los nuve segundos.

El haber ocurrido los hechos en la forma que pasaron, indudablemente que dan más importancia a este tercer encuentro que lo dieron los resultados del primero para promover el segundo. Por eso digo, y repito, que Tex Rickard no tendrá que esforzarse mucho para formarle un apropiado ambiente al tercer match que prepara. Y la popularidad, el arrastre de Jack Dempsey continúa siendo tan efectivo como cuando tenía en su poder la faja que hoy oprime la cintura del campeón, pues cuando concurre a cualquier lugar y la multitud se da cuenta de ello, se agrupa a su alrededor y lo sofoca, teniendo no pocas veces que acudir la policía para dejarle libre el paso. Así no culpemos a Tex Rickard de "amasador de cativía" para propinársela en píldoras sucesivas a los fanáticos yanquis, quienes son los primeros en desear el tercer match.

Rickard, al hacer este año su ranking de boxeadores, el cuarto de ellos que confecciona y que sirve de orientación a todo el mundo boxístico, sólo coloca en la primera división de los pesos completos a tres pugilistas, a saber: Gene Tunney, Jack Dempsey y Jack Sharkey. Estos tres son para Rickard los superiores, por ese orden, en la actualidad. Después presenta el segundo grupo, la segunda división, donde pone a la cabeza a Tom Heeney, le sigue Jhonny Risko, Paulino Uzcudun, Jack Delaney, y Victorio Campolo, de la Argentina. En la tercera división, o tercer grupo, pone a los siguientes: George Godfrey, Knute Hansen, Jack Dorval, Jack Renault, Arthur de Mave, Phil Scott y George Cook.

Sharkey ha demostrado en sus últimos encuentros no tener el suficiente almidón para pelear con Tunney, habiéndolo puesto en evidencia en su match del 13 de enero, el primero de los de consideración de este año, en Madison Square Garden. Su contrario fué Tom Heeney, quien viene adquiriendo cartel desde su segundo encuentro con Paulino, declarado tablas. Este match de Jack Sharkey y el neo-zelandés quedó también convertido en tablas al finalizar los doce rounds, y no pocos de los periodistas que estaban junto al ring llevando cuenta de la pelea, fueron de opinión que el match debió de habérsele adjudicado por puntos a Tom Heeney.

Sería Sharkey un contrario fácil para Tunney—dice Benny Leonard—caso de que éste llegara a discutirle el campeonato del mundo. Solamente con "jabearlo" le haría poner los pies en el aire, pues el bostoniano es de la clase de peleadores que pierde enseguida el control cuando le tocan repetidas veces la cara, y una vez fuera de base, dispondría rápidamente el campeón de su adversario. Además—continúa diciendo Leonard—las mandíbulas del comedor de judías y carne de puerco (plato favorito en Boston) no son de la superior calidad de las que posee Dempsey, como tampoco las paredes de su estómago se encuentran revestidas del acero que han demostrado tener las del marido de Estela Taylor. Siendo así, como seguramente es, bien se explica el tercer match Tunney-Dempsey que tenemos en puertas.

Guillermo PI

HABANA-MADRID

PROGRAMA OFICIAL PARA LA FUNCION CONTINUA QUE SE CELEBRARA DESDE LAS 3 A LAS 12 P. M. DE HOY MIERCOLES 1o. DE FEBRERO

Primer partido a 30 tantos con apuestas.

Marcelina y Elvira, blancas, a sacar del cuadro 12 y medio, contra Carmina y Pilar, azueles, a sacar del cuadro trece.

Primera quiniela de combinación a seis tantos con apuestas.

Paula, Carmina, Emilia, Marcelina, Lolita y Elvira.

Segundo partido a 30 tantos con apuestas.

Elena y María Consuelo, blancas, a sacar del cuadro 13, contra Sagrario y Aurora, azules, a sacar del cuadro 12.

Segunda quiniela de combinación a 6 tantos con apuestas.

Delfina, Sagrario, Gloria, Petra, Aurora y María Consuelo.

Tercer partido amateurs a 30 tantos sin apuestas.

Cuarto partido amateurs sin apuestas.

Quinto partido a 25 tantos con apuestas.

Emilia y Delfina, blancas, a sacar del cuadro 12, contra Paula y Joaquina, azules, a sacar del cuadro 12 y medio.

Tercera quiniela de combinación a 6 tantos, con apuestas.

Elena, Elvira, Lolita, Marcelina, Pilar y Sagrario.

Sexto partido a 30 tantos, con apuestas.

Lolita y Antonia, blancas, a sacar del cuadro 12, contra Carmina y Petra, azules, a sacar del cuadro 13.

Cuarta quiniela de combinación a 6 tantos, con apuestas.

Joaquina, Antonia, Petra, Elbarresa, Gracia y Carmencita.

Séptimo partido a 30 tantos con apuestas.

Marcelina y Carmencita, blancas, a sacar del cuadro 13, contra Elbarresa y Gracia, azules, a sacar del cuadro 11 y medio.

FRONTON JAI-ALAI

RESULTADO DE LA FUNCION DEL MARTES 31 DE ENERO DE 1928

Primer partido a 25 tantos. Juanito y Aristindo, blancos; Ochoa y Cazális III, azules. Se pagó a $3.00.

Primera quiniela. Hernandorena. Pagó a $5.20.

Segundo partido a 30 tantos. Urízar y Ugalde, blancos; Arnedillo menor y Berrondo, azules. Se pagó a $3.80.

Segunda quiniela. Ituarte. Pagó a $4.20.

Tercer partido a 30 tantos. Colín y Gutiérrez, blancos; Ituarte y Ugartechea, azules. Se pagó a $3.20.

PROGRAMA PARA LA FUNCION DEL HOY MIERCOLES 1 A LAS 8 Y CUARTO P. M.

Primer partido a 25 tantos, Juanito y Llano, blancos; Hernández y Abando, azules, a sacar del cuadro 9 y medio.

Primera quiniela a 6 tantos, Hernandorena, Berrondo, Lucio, Ugalde, Aristindo y Arnedillo menor.

Segundo partido a 30 tantos, Lucio y Ansola, blancos; Hernandorena y Larrinaga, azules, a sacar los primeros del cuadro 9 y medio y los segundos del 10.

Segund aquiniela a 6 tantos, Eguiluz, Guillermo, Ituarte, Ugartechea, Irigoyen menor y Gutiérrez.

Tercer partido a 30 tantos, Eguiluz y Teodoro, blancos; Irigoyen menor y Navarrete, azules, a sacar del cuadro 9 y medio.

EL REAL MADRID VENCIO AL PATRIA DE ARAGON CON LA ANOTACION DE 7 POR 0

MADRID, Enero 31. (UP)— Hoy jugaron en esta capital los equipos Madrid y Patria, venciendo el primero por score de 7 a 0.

Treinta y dos países contenderán este año por el Torneo "Davis"

En la zona americana jugarán Estados Unidos, China, Méjico, Japón, Canadá y Cuba

PARIS, Enero 31. (UP.)—Las inscripciones para la copa Davis se cerraron hoy con un record de treinta y dos países ,seis de los cuales han decidido tomar parte en las eliminaciones de la zona americana. Los demás competirán en la zona europea para tener derecho a desafiar a Francia.

Las últimas inscripciones fueron Nueva Zelandia y la India en la zona europea y Cuba en la americana.

El presidente Doumergue de Francia, siguiendo el precedente establecido por el presidente Coolidge hará el sorteo de los matches en el palacio dl Elíso l viernes por la tarde, a presencia de los representantes diplomáticos de todas las naciones que se han inscripto.

Jugarán en la zona americana: Estados Unidos, China, México, Japón, Canadá y Cuba.

Jugarán en la zona europea: Austria, Australia, Sur Africa, Bélgica, Chile, Alemania, España, Finlandia, Gran Bretaña, Grecia, Holanda, Hungría, Italia, Noruega, Polonia, Portugal, Filipinas, Argentna, Suiza; Yugoeslavia, Checoeslovaquia, Dinamarca, Irlanda, Suecia, Nueva Zelandia y la India.

Campeonato de billar a la Viuda en el Vedado

Dará comienzo a las 8 y 30 p. m. de hoy en Calzada y Paseo, en La Luna

A las ocho y treinta de esta noche dará comienzo un nuevo campeonato de billar en los salones de La Luna, Paseo y Calzada, en el Vedado. Los mejores jugadores de ese selecto deporte del taco se disponen a batirse en opción a la championabilidad nacional de la Viuda, juego que tanto furor hizo últimamente en el Jardín Miramar. Antes de dar principio al mencionado campeonato, se ofrecerán magníficas exhibiciones por el popular Bienvenido y el no menos conocido profesor señr Lamela.

Las primeras espadas del billar se encuentran inscriptas en este campeonato, por lo que es de esperar una enorme concurrencia esta noche en La Luna, siendo uno de los que han de contender el famoso Partagás, tan conocido de la afición. Los juegos señalados son, dos: en el primer turno, Santovenia vs. Cusots y Armando Lamela vs. García, en el segundo turno. Y como García está reconocido como el campeón de aristocrático barrio de los chalets, es de esperarse un reñidísimo encuentro. La entrada es gratis.

En un enorme fenomenal triunfan Ituarte y Ugartechea. Colín y Pepe el de la Grifa se quedaron en 28

A pesar de ser noche de día saleta, todos los que creen en agiieros y paragiieros invadieron el viejo frontón.—Después de un bonito empate en catorce, gana el primero Ochoa y Casaliz, que dejan en 18 a Juanito y Aristondo. Dominantes y atropellantes Urizar y Ugalde, dejaron en 14 a Arnedillo y Berrondo.—La primera quiniela: Hernandorena.

HOY LA GRAN FUNCION EXTRAORDINARIA DE TODOS LOS MIERCOLES EN CONCORDIA Y LUCENA

Martes, día y noche saleta, según opinan los que creen en agüeros y paragüeros como los gitanos; saleta y todo lo que ellos quieran; pero de rumbo, de gracia, de entusiasmo y de donaire en el viejo frontón. Mas todo estaba igual, parecía que fué ayer el día, más bien la noche, de hace un montón de años, en que salió la pelota cantando, la cesta crujiendo y los pelotaris rugiendo, en la brillante función inaugural. El lleno era de los imponentes y el afán de los fanáticos como lo fué, lo es y lo será por los siglos de los siglos, amén. Está visto que no podemos vivir sin este aguacate del peloteo vibrante a la vizcaína.

Y después de ejecutar la brillante orquesta la fantasía sobre los motivos de la gran ópera mexicana titulada "Adolorido el corazón, por una ingrata", aplaudimos, y entendiendo lo que decía este aplauso el Intendente Eloy, entramos en la materia peloteante del martes. En el peloteo de los primeros veinticinco tantos de la fiesta, que salieron a pelotear, los blancos Juanito y Aristondo, contra los azules, Ochoa y Cazális. Los cuales que se desplegaron con dos largas y bravas rachas; la primera blanca y la segunda azul, para un empate en catorce, que levantó la primera explosión de aplausos. El acontecimiento no volvió a repetirse; los dos azules en un ataque dominante de los que valen para cobrar los ganaron y los dos blancos en una mediana defensa, quedaron en dieciocho. No nos divertimos.

Sonreimos y aplaudimos de gratitud a Hernandorenita, que se llevó la primera quiniela y cuando estábamos contando por los dedos, los pesantes, nos encontramos que ya estaban peloteando el segundo, de treinta tantos, los blancos Urizar y Ugalde, contra los azules, Arnedillo menor y Arredondo, a los cuales no vimos la contra ni creo que la veremos en unos cuantos meses; pues como los dos blancos salieron pegando y jugando á la pelota de manera estupenda, los dos se encogieron y reumáticos, cojos, como para pedir unas muletas y llevando palas por arrobas, se quedaron en los catorce, que según dicen los fanáticos todos los tuercen. ¡Los pobres! Los dos blancos recibieron una ovación por el bonito atropello; aquello no eran par de pelotaris, eran dos camiones de los que aplastan.

Con la brevedad y el aseo de los figaros de barrio, se lleva la segunda quiniela, Ituarte, que no chupamos del bote, ni siquiera del botepronto, pasamos a los insignes papazos de la hora fenomenal, última hora, la del cierre. En el gran partido fenomenal de los fenómenos; de treinta tantos; de blanco Colín y Gutiérrez, contra los de azul, Ituarte y Ugartechea. Ya está Ituarte donde queremos verlo los buenos fanáticos.

Se pelotean en la entrada seis tantos de los patentes; iguales a una, dos y tres; una racha brutal, ruda, rencorosa de los azules para ponerse en dieciseis por ocho, por descomposición del hombre de La Grifa y su comarca; pero compuesto don José, los dos blancos en otra racha no empata; se pone en caotrce por dieciseis, que es poner las cosas a tono. Y comienza el estupendo fenómeno de las dos parejas; los cuatro tiráronles a toda ley, con toda pujanza y arte, con todo brío y rencor, los azules para mantenerse por delante y los blancos por llegar al empate, con pelotee abrumador y violentísimo; el empate sobreviene en el tanto veintitres. El frontón se ladea con la ovación. Y vueltos a la pelea, tenaces, valientes, formidables, enormes, pasan iguales por veinticuatro, veinticinco y veintiseis. Continúa oscilando el viejo caserón. ...

Por fin los azules avanzan y los blancos quedan en veintiocho. Se había jugado a la pelota como para decir en alta voz lo de:

Así se juega a la pelota. Fué lo más fenomenal de la temporada hasta ahora.

¡Aquello fué sangriento!

F. Rivero.

EL TEAM DE POLO DE LOS PRINCIPES INDIOS IRA A LOS E. UNIDOS EN 1929

NUEVA YORK, Enero 31. (UP). —El team de polo de los príncipes indios que se espera este verano en los Estados Unidos, no vendrá a este país hasta el año 1929, según ha comunicado al magazine "Polo" Su Alteza el Nabab de Bhopal.

RESULTADO DE LAS CARRERAS

PRIMERA CARRERA
(Reclamable)

5 1-2 Furlones. — Para ejemplares de 4 años y más. — Premio: $800.

Caballo:	Peso:	Jockey	1o.	2o.	3o.
Zoya	96	E. Watters	$ 7.40	$ 5.80	$ 4.20
Emma Hart	103	M. Mitchell	——	11.60	6.80
Jacobean	104	Woodstock	——	——	14.40

Tiempo: 1.08 3-5. Ganador, potranca de 4 años, hija de Air Man y Kate J. propiedad de Mrs. A. R. Smith.

También corrieron: P. J. Barnum, Black Deer, Singlehand, Embryo, Grierson, Cinch, Boots Last, Jesie Hartman y Miss Luke.

SEGUNDA CARRERA
(Reclamable)

5 1-2 Furlones. — Para ejemplares 4 años y más. — Premio: $800.

Caballo:	Peso:	Jockey	1o.	2o.	3o.
Dedans	113	Woodstock	$ 6.60	$ 3.20	$ 2.60
The Dago	110	T. Root	——	3.60	2.60
Baby Gar	104	J. Craigmyle	——	——	3.00

Tiempo: 1.07 3-5. Ganador, jaca de 5 años, hijo de Peter Pan y Dendera, propiedad de Highland Stable.

También corrieron: Sun Dance, Erin's Bride, Bathilde Seth y Moms Cook.

TERCERA CARRERA
(Reclamable)

Thistle.

6 Furlones. — Para ejemplares de 3 años y más. — Premio: $800.

Caballo:	Peso:	Jockey	1o.	2o.	3o.
Mary Helen	107	J. Craigmyle	$ 8.80	$ 3.80	$ 3.40
Seth's Hope	108	Woodstock	——	4.60	4.00
Zuker	108	J. Mann	——	——	7.60

Tiempo: 1.13. Ganador, potranca de 4 años, hija de Colonel Nennie y Fleetabelle, propiedad de Lake Alto Stable.

También corrieron: Moboz, Aragon, Estin y Bedford Saint.

CUARTA CARRERA
(Reclamable)

3 Furlones. — Para ejemplares de 2 años no ganadores. Premio: $800

Caballo:	Peso:	Jockey	1o.	2o.	3o.
Athens	112	W. Kelsay	$ 2.80	$ 2.40	$ 2.20
Sheet Lightning	108	K. Horvath	——	3.00	3.00
Dorris	108	C. Zooller	——	——	3.40

Tiempo: 35 4-5. Ganador, potranca de 2 años, hija de Omar Khayyam y Susie, propedad de A. Smitha.

También corrieron: Fifia, Western Eagle, Rene, Baby Delhi y Ferganza.

QUINTA CARRERA
(Reclamable)

Milla y Dieciseisavo. Para ejemplares de 4 años y más. — Premio: $800.

Caballo:	Peso:	Jockey	1o.	2o.	3o.
Futuro	112	K. Horvath	$12.40	$ 6.80	$ 3.60
Three Ds	105	T. Root	——	4.00	2.80
Great Luck	102	J. Gwynne	——	——	3.20

Tiempo: 1.47 1-5. Ganador, jaca de 7 años, hija de Ormondale y Futurist, propiedad de S. McNeill.

También corrieron: Sporting Editor, Press Gang, Fleur de Lis y High Prince.

SEXTA CARRERA
(Reclamable)

Milla y 50 yardas. — Para ejemplares de 4 años y más. — Premio: $800.

Caballo:	Peso:	Jockey	1o.	2o.	3o.
Jingle	107	Woodstock	$13.60	$ 6.40	$ 6.00
Old Guard	106	K. Horvath	——	5.40	4.80
Shasta Love	101	J. Bollero	——	——	13.60

Tiempo: 1.43 3-5. Ganador, jaca de 6 años, hijo de Berrilldon y Starry Belle, propiedad de J. A. Parsons.

También corrieron: Jimmy Finn, Queen Emma, Candy Rock, Trifle y Clapper.

Anisio Orbeta vs. Jack Santiago el sábado en A. Colón

Este será el gran star bout con el que dará comienzo la temporada de boxeo profesional

Los fanáticos que han tenido oportunidad de ver las grandes mejoras introducidas en la Arena Colón, que será escenario el sábado del primer programa de la temporada invernal de boxeo, han quedado gratamente sorprendidos.

Han sido tales las reformas, lo que se ha arreglado el único lugar adecuado que posee la Habana para ofrecer combates de boxeo, que puede decirse, sin hipérbole, que el stadiu mha sido levantado de nuevo. Todas las graderías, así como también las preferencias y el piso, han sido reconstruidos y, en ocasiones, secciones enteras de varios metros de extensión, han sido levantadas de nuevo.

Y en cuanto a las sillas de ring todo lo que digamos es poco. Todas serán nuevas y cómodas y serán colocadas de tal modo que entre unas y otras habrá tiempo suficiente para que los fanáticos no sufran molestias de ningún género.

LOS PROTAGONISTAS DEL STAR BOUT

Pero hablemos también de los protagonistas del bout estelar, del encuentro atracción que será saboreado por los fanáticos en último término, como para que regresen a sus casitas, en busca de descanso, satisfechos de haber acudido al templo del boxeo en la Habana.

Pocas veces se podrá combinar un bout a base de dos buenos boxeadores, que sean dos estrellas en su profesión, y que reunan todos los poquitos necesarios para ser catalogados "ases" y que, al mismo tiempo, tengan las mismas probabilidades de éxito como en la ocasión presente.

Tanto Orbeta como Santiago son dos excelentes pugilistas, con punch capaz de anotarse una rápida victoria por la vía del sueño y con un saco de ciencia suficientemente grande para anexarse un triunfo por fallo de los jueces, despues de haber brindado una gran exhibición.

SEGURIDAD EN LOS FALLOS DE LOS JUECES

Probablemente, todo es posible sobre la tierra, que la pelea que detallamos se decida por puntos o sea, que los jueces se vean en la imperiosa necesidad de señalar vencedor. Y si esto llega a ocurrir los fanáticos pueden tener la seguridad, al igual que los combatientes, que serán dados fallos justos.

Recuérdese que serán tres y no dos como hasta ahora, los jueces que actuarán. Y entre los jueces, seguramente, serán escogidos varios de los periodistas nombrados últimamente, todos ellos capacitados para definir ganador en un bout por apretado que se halla desarrollado.

De este modo se consiguen dos cosas, una, que los fanáticos y boxeadores recibirán el fallo justo de los jueces nombrados por la Comisión Nacional de Boxeo, y al mismo tiempo, el emitido por la prensa, representada por los periodistas elevados a jueces oficiales.

Si a este unimos la mejora introducida por los promotores, que seguramente será bien recibida por los fanáticos, de establecer precios módicos, el éxito de la primera velada de boxeo invernal, está garantizado. Buenos bouts, buenos jueces, un stadium en condiciones y precios módicos.

Que más puede pedirse.

Mike McTigue declaró que por ahora no ha pensado dejar el ring

El irlandés se ha empezado a preparar para su encuentro con Leo Lomski

NUEVA YORK, Enero 31. (UP.)— Mike McTigue, el inimitable irlandés que está a punto de cumplir cuarenta años de edad y que durante trece años ha cultivado el boxeo, hizo hoy la declaración de que no abrigaba por ahora el propósito de retirarse del ring.

Desde que Tommy Loughran le castigó y Mikey Walker le noqueó, muchos esperaban que Mike se retiraría de las competencias activas, pero el irlandés ha comenzado a entrenarse para el bout con Leo Lomsky, el asesino de Aberden, anunciado para el viernes por la noche en Madison Square Garden.

"Después que venza a Lomsky y a Slattery y recupere mis laureles como pugilista de peso ligero completo, trataré de luchar con Jack Delaney, para arreglar con él una vieja cuestión.

"Delaney tuvo a su favor la parcialidad del referee y me venció una vez, no habiendo podido enfrentarme con él de nuevo. Una vez que derrote a Delaney colgaré mis guantes, pero hasta entonces continuaré en el ring."

Mc Tigue pesaba hoy 173 libras y parecía hallarse en magníficas condiciones.

Beti Jai Vasco Club

Programa oficial para la función que se celebrará el miércoles día primero de febrero, en opción al Campeonato Amateurs Intersocios de Jai Alai a Punta de Cesta.

(A las 8 y 30 p. m.)

Primer partido a 30 tantos: Castañer y Constantino, blancos, contra Hermanos Zenoz, azules. A sacar ambos del cuadro 9.1|2.

Primera quiniela a 6 tantos: Merino, Simón, Maestri, Constantino, Zenoz mayor y Suárez.

Segundo partido, a 30 tantos: Merino y Suárez, blancos, contra Simón y Maestri, azules. A sacar del cuadro 9.1|2.

Tercer partido a 30 tantos: Couce y Blanco, blancos, contra Fausto y Betancourt, azules. A sacar ambos del cuadro 10.

Segunda quiniela a 6 tantos: Fausto, Couce, Betancourt, Pianca, Salazar y Arrondo.

Aviso.—Se prohiben las apuestas. La entrada es por invitación.

Topicos Futbolísticos

A CARGO DE "PETER"

EL TRIUNFO DE LA MORAL

Este es el título con el cual debieran encabezar los críticos futbolísticos la reseña en la cual se hablaba del triunfo del Real Iberia sobre el Catalunya. Sí, porque ese triunfo obtenido el pasado domingo por los leones, a pesar de que sus contrarios le sacaron una ventaja de tres goals, en el primer tiempo, no fué producto de la superioridad de equipo, sino más bien el triunfo de la moral.

El primer half de Iberia-Catalunya terminó con un contundente 3x0 a favor de los noys, y a pesar de esa paliza, justo es consignarlo, no se vió ni siquiera un gesto feo por parte de ninguno de los jugadores reales. Esa deportiva actitud en cualquier club es notable, pero en el Iberia, es sencillamente sorprendendente. El Iberia, que casi siempre ha contado con la mejor línea de ataque, ha perdido algunos juegos por falta de moral, y a un equipo, cuando le falta ésto, está perdido por buenos que sean sus jugadores.

Recuerden los parciales del Iberia aquel partido del pasado Campeonato contra la Juventud Asturiana, celebrado el 22 de mayo, en el que el equipo astur favorecido por un mal arbitraje de Zvonimir Mattievich, anotó dos tantos en el primer tiempo, aprovechando también una ventolera enorme que hacía. De este partido escribimos en la revista "Deportes", lo siguiente:

"Nuestra impresión sincera es que el causante de todo lo fué Japonés, quien por la forma en que protestó las decisiones del árbitro, alentó a sus compañeros a hacer lo que hicieron más tarde Quintans y Begoña. Con respecto al segundo goal de los astures, no podemos asegurar si había motivo para la protesta. Preguntamos al árbitro al finalizar el juego, y nos dijo que había sido sacada la pelota de dentro de la portería con la mano, y que por eso lo había dado por goal".

"Ciertamente que Mattievich no tuvo un arbitraje perfecto. Dos veces vimos castigar injustamente al Iberia; la primera vez lo disculpamos por el trick de Arguelles, quién para esos casos de cometer fouls y luego aparecer como víctima, es algo fantástico, le da diez y la salida a Candasu. Y la segunda vez que se equivocó le atribuímos al estado de ánimo en que se encontraba el juez por las continuas protestas de que venía siendo objeto".

"Pero aparte de esto, llegando a la hipótesis de qué el árbitro hubiera perjudicado al Iberia, sus jugadores no debieron perder la ecuanimidad, sino seguir luchando hasta última hora. Dos goals en contra, cuando se tiene una buena línea de ataque y además hay el handicap del viento, no tiene nada perdido el "Iberia".

Y esto que decíamos en mayo de 1927 lo hemos visto confirmado en enero de 1928. Pero lo hemos visto confirmado por la transformación que ha sufrido el once de los leones, por la gran moral que le ha sido infiltrada, pues si no hubiera sido esa buena cualidad, se hubieran desconcertado y a estas horas el Catalunya tendría en su Haber anotado, la primera victoria del actual torneo sobre el equipo que es la Clase del futbol tropical.

Ojalá que la lección que dieron los iberistas el domingo encuentre imitadores entre los demás equipos del circuito. Que si ello resulta así será una señal de que los equipos van progresando y de que el futbol en Cuba se va afianzando cada vez más.

Vaya nuestro aplauso, y con el aplauso nuestro reconocimiento de su valía, al señor Juan Luqué de Serrallonga, entrenador del Real Iberia, quien sin motivo enfrió la amistad que nos unía y que tuvo su cuna en una mesita del café donde se hospedaba cuando llegó a la Habana.

¡Iberistas, descubriros ante el domador de leones!

Lo bueno que se hubiera puesto el torneo, con la derrota del Iberia.

Nosotros, ¿por qué hemos de ocultarlo?, como hacen otros, no hubiera agradado mucho esa derrota, pues al registrarse ésta, quedarían con más chance los clubs Fortuna, Hispano, Centro Gallego y Juventud Asturiana.

Satisface más escribir de las contiendas reñidas, y con esa derrota no cabe duda que el torneo entraría en su fase más interesante.

Pero el milagro de esa portentosa línea de ataque, acabó con todo. ¡Hasta con los cánticos aquéllos de:

"Bururú, barará
como están los tres".

¡Por Dios, señores fanáticos! Ya hora ya de que terminen vuestras rencillas.

Todavía tienen chance en el actual torneo el Fortuna, la Juventud y el Centro Gallego, así por este orden.

El Real Iberia, que está en primer lugar, con una docena de puntos, tiene todavía que enfrentarse con los osos y con los toros.

El estado del torneo es el siguiente:

Equipos	G	E	P	Gf	Gc	Pts	Av
Iberia	4	0	0	21	4	12	840
Fortuna	3	0	1	9	3	10	750
Juventud	2	1	1	4	2	9	666
C. Gallego	2	1	1	6	7	9	428
Hispano	2	0	2	8	10	8	444
Olimpia	2	0	2	4	6	8	400
Cataluña	0	0	4	5	11	4	312
Baleares	0	0	4	1	15	4	063

NOTA: La última cifra es la del goal-average.

Los juegos del domingo:
Juventud y Baleares.
Olimpia y Centro Gallego.

ANOTADORES DE GOALS:

Los del Iberia: Pedrito, 6; Panchito, 4; Edelmiro, 4; Torres, 4; Gonzalo, 3. (21).

Los del Fortuna: Larrazábal, 3; Orobio, 2; Pipa, 1; Carlos Díaz, 1; Del Campo, 1. (9). El otro lo anotó, en un fallo, Cabrero, de la Juventud Asturiana.

Los de la Juventud: Mauri, 2; Nando, 1; Casielles, 1. (4).

Los del Centro Gallego: Morera, 2; Sixto, 1; Gisleno, 1; Solera, 1; Canda, 1. (6).

Los del Hispano: Bernardino, 3; Morales, 2; Polón, 2; Sarmiento, 1; Bienvenido, 1; (8).

Los del Olimpia: Joselín, 2; Víctor, 1; Jorge, 1. (4).

Los del Cataluña: Galcerán II, 2; Cunills, 2; Gómez, 1. (5).

El del Baleares: Roselló, 1. (1).

El señor Leandro García, de Padre Varela, 18, nos pregunta cuál fué el resultado del partido Vigo-Olimpia de la segunda vuelta del pasado Campeonato.

También "Tabaquito", nos hace el domingo en "Almendares Park" la misma pregunta. Lo cual quiere decir que hay por el medio una disputa, y hasta puede que hay una apuesta, pues los fanáticos son así de resueltos.

Lo único malo es que no pasan las consultas enviando la "muestra" de los billetes que juegan.

Ahí va pues, la "consulta gratis".

El partido de la segunda vuelta del Campeonato pasado entre Vigo-Olimpia, celebrado el 22 de mayo, tuvo un resultado de 1x0 a favor de los que no están ya en Primera Categoría.

La alineación de los equipos fué esta:

Vigo: Manzanero, Doval, Gutiérrez, Campos, Apilizcueta, Marino, Dopico, B. Weidner, A. Weidner, Teodoro, Coca.

Olimpia: Zamorita, Barredo, Dieg, Zarabozo, Díaz, Egusquiza, Huerta, Dalmau, Roland, Pardo y Redondo.

El tanto fué conseguido a los veinticinco minutos de juego, por Teodoro, en una melee que se produjo al hacer un flojo despeje, Zamorita.

El match entre estos dos equipos, en la Primera Vuelta del Campeonato, terminó con un empate a cero.

SELECCIONES DE "SALVATOR"

ESTAS SELECCIONES SON PARA PISTA SECA

PRIMERA CARRERA
(Reclamable)

5 Furlones. —Para ejemplares de 3 años y más no ganadores. Premio $800

BEDFORD QUEEN está bien descansada

Caballos:	Peso:	Observaciones:
Berdfor Queen	98	Si corre con careta debe ganar.
Wager	93	Viene mejorando en cada salida.
State Rights	98	Empieza con lentitud y termina fuerte.
Broad Silk	98	Ha estado amenazando mucho tiempo.
Shy Flight	113	La carrera es algo larga para éste.
Mary Dale	93	Su última le da ligero chance.

$ También correran: Operetta, (93); Rivanna, (103); Paul Smith, (99); Cloudburst, (108); Johnny Baker, (108); Durberville, (98); Starlette, (98); Montagle, (113); Enight Hawk, (93); Old Foxy, (113); The Cyrenian, (103); y Watchola, (93).

SEGUNDA CARRERA
(Reclamable)

6 Furlones. — Para ejemplar de 4 años y más. — Premio: $800.00.

JULIE va fuera de su grupo

Caballos:	Peso:	Observaciones:
Julie	104	Pero es un peligro jugarle a ella.
Guerrioro	99	Esta dá seguro la batalla.
Thres Sixty	101	Ya no es el de la época de Pat Stanton.
Ponca	101	Siempre trata de ganar este veterano.
Tid Bit	96	Pudieran estarla aguantando.
Vernon	106	Su anterior fué bastánte aceptable.

También correrán: Miss Babe, (101); Virginia C. (99); Suzuki, (101); Davelle, (96); Palmetto, (106); Funny Bunny, (101); Alice Lang, (101); Rancho, 106); Upsetta, (99); Sentiment, (99); Pollypath, (94) y Woodland Queen, (96).

TERCERA CARRERA
(Reclamable)

6 furlones.—Para ejemplares de 3 años y más.—Premio: $800.00

ARCHAIST ha tomado una forma brutal.

Caballos:	Peso:	Observaciones:
Archaist	101	Parece el ganador lógico aquí.
Shorty	97	Ha estado descansando algún tiempo.
Farcour	101	Sangró mucho en la milla última.
Bon Bon	106	Está yendo para atrás lentamente.
Nayarit	102	En pista de cemento no corre bien.

También correrán: Robert Maxwell, 111); Rose Mary Ryan, (109); Double On, (102); Honny Castle, (113) y Pindar Peel, (114).

CUARTA CARRERA
(Reclamable)

6 furlones.—Para ejemplares de cuatro años y más.—Premio: $800.00

BROOMSTER, pero el dueño es de cuidado

Caballos:	Peso:	Observaciones:
Broomster	113	Y el jockey Ford de p. p. y. w.
Ranch Lass	105	Sus últimas carreras son soberbias.
Hanky Rice	113	Este puede hasta ganar la carrera.
Bob's Best	115	Nunca ha corrido mejor aquí.

También correrán: Crossword, (104); Kind Man, (115); y Belascoaín, (112).

QUINTA CARRERA
(Reclamable)

Milla y 50 yardas. — Para ejemplares de 4 años y más.—Premio: $800.00

LITTLE VINCE está en buena forma

Caballos:	Peso:	Observaciones:
Little Vince	110	Y llevando a Meyer es una garantía.
John F. Kleaver	115	Parece ser de un apostador.
Frankman	110	A veces corre bien, y otras mal.
Maimonides	110	Puede tumbar por los palos.

También correrán: Woody, (105); Idle Thoughts, (105); Honk, (105); y Tahoma, (100).

SEXTA CARRERA
(Reclamable)

Milla y 50 yardas.—Para ejemplares de 4 años y más.—Premio: $800.00

BONAPARTE si está listo, es un robo.

Caballos:	Peso:	Observaciones:
Bonaparte	112	Jamás ha

La Liga Nacional de Amateur de Cuba Convoca Para el Campeonato Junior de Base Ball de Esta Temporada

HOGAN EL NUEVO RECEPTOR DE LOS GIGANTES SERA UN FAVORITO EN POLO GROUNDS

El joven jugador es el tipo que agrada a los fanáticos newyorkinos. — McGraw tiene esperanza en sacar de él otra luminaria. — Mono Amarillo ha sido feliz para sus catchers

(CRONICA DE WILLIAM HENNIGAN)

NEW YORK, Enero de 1928.—John J. Mc Graw, que se encuentra actualmente en Cuba pasando sus vacaciones invernales, ha tenido mucha suerte con sus catchers desde que se hizo cargo de los Gigantes hace 26 años. En todo ese tiempo, luminarias del back stop como Roger Bresnaham, Jack Warner, Fran Bowerman, Chief Meyer, Lew McCarthy, Hoosier Bill Radiren, Hank Gowdy y Pancho Snyder han desfilado por el Club, ayudándole a ganar diez campeonatos de la Liga Nacional y tres series mundiales.

Por lo que se vé actualmente, Mc Graw acaba de conseguir otra futura luminaria en Francis W. Hogan, el chiquillo de 23 años de Somerville, Mass. que ha ingresado en el New York junto con Jimmy Welch a cambio del famoso Roger Honrsby.

Desde que Charles Stoneham anunció públicamente el traspaso del Rajah al Boston Braves, los fanáticos han venido preguntando: ¿Qué interés pueden tener los Gigantes en Hogan, que le han preferido a muchos pitchers y outfielders de los Braves?

La importancia del muchacho es mayor de la que muchos se figuran, de otro modo no se explicaría que Mc Graw se desprendiese de la mejor segunda base del mundo y uno de los jugadores más notables de las Grandes Ligas. Hogan aunque muchos no lo crean, es uno de los players que más prometen en el base ball actual y no me causará sorpresa que dentro de dos años sea el mejor receptor de las Mayores. Hombres inteligentes como Dave Bancroft lo han dicho: "Hogan será el mejor receptor de la Liga Nacional en 1928".

Los fanáticos del New York National simpatizarán pronto con Hogan, por que el muchacho tiene juventud, habilidad y "color". Incidentalmente, "color" fué lo que faltó a Honrsby durante su estancia en las filas newyorkinas. Ello fué realmente lo que impidió que el Rajah fuese una figura popular dentro de la gran metrópoli. Nunca hubo nada espectacular en su fielding, ni jamás se oyó un "Oh" prolongado en los stands cuando los pitchers contrarios le ponchaban o producía un home run.

Hogan, en cambio, tiene lo que baseboleramente llamamos "color" y ha de convertirse pronto en una atracción para los fans, no solo en Polo Grounds, donde ya tiene muchos partidarios, sino en las otras ciudades de la Liga Nacinal. Posee una estatura de seis pies, una pulgada, y pesa alrededor de 210 libras. Es de los que se balancean para pegar a la bola y casi siempre produce largos batazos al outfield. El año pasado bateó dos jonrones en Polo Grounds, perdiendo la bola en las gradas del centerfield. Es, en resumen, el tipo de bateador que agrada generalmente al público.

El año pasado le ocurrió un pequeño incidente en Polo Grounds que le ganó la amistad de los fans y un poco de publicidad. Fué en un juego Boston-New York, de gran importancia para los Gigantes.

Henie Mueller, el veterano outfielder, estaba en tercera en uno de los innings, e intentó anotar al producirse un roller al cuadro. Bancroft tiró a home tratando de impedir la carrera. Mueller vió la jugada y realizó una de las tiradas más salvajes que se recuerdan. Alzó los pies, haciendo dos cruces en el aire para asustar a Francis.

Hogan siguió sus movimientos y viendo que los spikes podían cortarle, se ladeó un poco y le tocó con toda su fuerza, haciéndole caer a varios pies del home. El umpire declaró out y Henie, malhumorado, se lanzó sobre el recluta tratando de golpearle. Dos veces quiso dirigirle golpes a la cara, pero Francis, ayudado por su prodigiosa estatura, le apartó con una sola mano y rió al ver los inútiles esfuerzos del outfielder.

Los fanáticos se pusieron a su lado y le aplaudieron. Desde entonces, su presencia en Polo Grounds es perfectamente recibida.

"Hogan tiene tanto "color" como Hartnett, aunque no habla tanto cuando está en el back stop",—dijo hace días un miembro prominente de la Liga Nacional. "Parece un catcher consagrado y trabaja mejor que muchos veteranos. Su poderoso brazo, su oportuno hitting y su gran estatura harán de él uno de los Mayers más populares de los Gigantes".

Hogan es novato. Debutó en las Mayores el año pasado, después alguna experiencia con clubs de las menores. Hace dos años, jugando del Somerville High School despertó la curiosidad de un scout de los Braves y fué recomendado a Bancroft. En su primera prueba falló y le enviaron con cordelito al Providence. Rube Marquard, manager de ese team, le creyó muy verde todavía y lo devolvió al Boston, que inmediatamente lo pasó al Lynn Club de la New England League. En este team jugó 98 games, alcanzando un hitting de 268 y fué el primer catcher de la liga. El Boston lo llamó y el año pasado jugó regularmente para el team, después que Zach Taylor fué cambiado a los Gigantes, bateando 288 en más de cien encuentros.

McGraw quedó muy impresionado con Hogan la primera vez que le vió trabajar. Ello ocurrió en el período de entrenamiento, en un match de exhibición entre los Gigantes y los Braves. El muchacho llevó magistralmente a los pitchers y sacó a cuantos quisieron estafarle una base.

La idea de adquirirlo se apoderó de su mente y así fué que, al fracasar las gestiones que se hicieron para conseguir a Vancve, del Brooklyn o a Luque y Critz, del Cincinnati, en el cambio de Honrsby, su nombre figuró a la cabeza de los candidatos probables. Si Honrsby había de marcharse, Hogan y no otro debía sustituirlo, ya que su entrada en las filas newyorkinas terminaba con la deficiencia del departamento de catchers.

Mc Graw siempre ha tenido en su novena un catcher de categoría en el line up regular y otro de grandes condiciones sentados en el banco. En su primer año con los Giants tuvo el mejor matching staff de la liga con Bresnaham, Bowerman y Werner. Bresnaham estuvo en el team hasta 1908, el año que los Gigantes perdieron el pennant con los Cubs en esa jugada memorable. Tom Needham pertenecía también al New York en ese tiempo.

Un año después el Pequeño Cabo adquirió los servicios de Meyers y Rube Marquard, la famosa batería del Indianápolis. Después se presentó el rápido Grover Hatley, que fué líder de los catchers del circuito hasta 1911. Larry McLean le siguió en turno.

Cuando se eclipsó este último, Mc Graw compró a McCarthy, de los Robnis y después a Radiren, que le ayudaron a ganar el campeonato de la Liga en 1916. Tres años después ingresó en el team Pancho Snyder, que luego fué el "as" de los receptores del circuito. Pancho tomó parte activa en las series mundiales de 1921, 1922, 1923 y 1924 ayudando a las victorias obtenidas por los Gigantes sobre el team de Miller Huggins.

Muchos críticos han dicho recientemente que Bresnaham ha sido el mejor receptor que han tenido los Gigantes. Sin embargo, los records demuestran que Snyder fué superior. El texano jugó maravillosamente esas campañas y en los juegos de la serie mundial tomó todas las señas de Mc Graw, sin equivocarse una sola vez.

"Mc Graw me indicaba tantas cosas que creí partirme el cuello en esa serie"—ha dicho recientemente Snyder. "Una vez me dió una seña que es la más difícil que recuerdo en baseball".

Pancho estuvo a punto de divulgar el secreto de los Giants, pero comprendiendo que sería una indiscrepción, decidió dejar a todos con las ganas.

Ahora Mc Graw tiene en sus manos a Francis X. Hogan. ¿Sacará de él una nueva luminaria?

El período de inscripción quedará cerrado el día 26 de Febrero, comenzando la contienda el primer domingo de Marzo. Buen chance para los clubs ofrece este campeonato

Julito Vasser, el amable secretario de la Liga Nacional de Amateurs de baseball nos ha enviado para su publicación, la convocatoria del próximo campeonato de novicios que han de efectuar con arreglo a lo dispuestos por el Comité Ejecutivo de la Unión Atlética.

Por privera vez en la historia de la Liga, se ha de celebrar ese campeonato de novicios de baseball que ayudará grandemente a la mejor propagación del deporte y al aumento de los buenos jugadores. En esta contienda deben inscribirse todas las sociedades que aspiren al campeonato nacional, actualmente en poder de los Marqueses del V. T. C. ya que este es el modo más adecuado para prepararse debidamente para la gran contienda nacional que comenzará en mayo.

Los clubs de la Unión tienen ahora un chance grande de desarrollar a sus reclutas haciéndoles pasar por este campeonato junior, como escuela de preparación, para las rudas batallas del verano, en la que tendrán que hacer sus mejores esfuerzos para impedir que los azules conquisten su cuarto campeonato consecutivo.

Dice la convocatoria de la Liga Nacional:

JULIO E. VASSEUR Y POO, SECRETARIO DE LA LIGA NACIONAL DE AMATEURS DE BASE BALL DE LA REPUBLICA DE CUBA

CERTIFICO: Que la Junta Directiva de esta Liga, en Sesión celebrada el día de la fecha, con la asistencia del presidente señor Jorge Armando Ruz, de los Vocales doctor Manuel Cano y Brigadier Ibrahim Consuegra y del Secretario que suscribe, acordó hacer la siguiente convocatoria para el Campeonato Nacional de Novicios del Baseball del año 1928.

PRIMERO: Se convoca a todos los Clubs de la República de Cuba que representen oficialmente a alguna sociedad constituída con un año de antelación o a alguna Corporación dedicada a la enseñanza secundaria o superior para jugar y decidir el Campeonato Nacional de Novicios del Baseball de Cuba el año 1928.

SEGUNDO: El período de admisión de los Clubs quedará cerrado el día 26 del próximo mes de febrero, a las doce de la noche; debiendo reunirse la Liga el día siguiente, o sea el 2 para tratar de la admisión de los Clubs que hayan solicitado su ingreso y proceder inmediatamente a la organización del Campeonato, que se celebrará bajo los auspicios de la Liga y de acuerdo con los actuales Estatutos de la misma.

TERCERO: Dicho Campeonato comenzará en el mes de marzo próximo, celebrándose los juegos en los terrenos que acuerde la Liga.

CUARTO: Serán considerados Novicios en Baseball, de acuerdo con lo dispuesto por la Unión Atlética de Amateurs de Cuba: Los que en agosto diez y seis de 1927 no se encontraban comprendidos en ninguno de los casos que se detallan a continuación:

(A) Los que hayan actuado como pitchers en la cuarta parte de los juegos jugados por su Club en un Campeonato de cualquiera de las entidades siguientes: Liga Nacional de Amateurs, Liga Federal de Baseball Amateurs, Liga Inter-Social de Baseball Amateurs, Liga Inter-Clubs de Baseball, Liga Social de Baseball Amateurs y Liga o Campeonato Viboreño. (B) Los que hayan jugado otra posición en la mitad de los juegos jugados por su Club en un Campeonato organizado por las mismas entidades.

QUINTO: La condición de Novicio se pierde: (A) Por tomar parte en cualquier forma en un juego de cualquiera de los campeonatos Seniors. (B) Por tomar parte en tres campeonatos oficiales de Novicios.

SEXTO: Las solicitudes de admisión deberan ser dirijidas al Secretario de la Liga señor Julio E. Vasseur, en su Oficina Sección de Fomento, Secretario de Agricultura o a su domicilio San Carlos 10, Loma de Chaple, Víbora, antes del plazo fijado en el párrafo segundo de esta convocatoria, acompañadas de una certificación de la Unión Atlética de Amateurs de Cuba, acreditativa de ser miembro de dicho Organismo. La solicitud deberá ser afirmada por el Secretario de la Sociedad solicitante. Además cada club prestará una fianza cuya cuantía será señalada oportunamente.

Y para su publicación y general conocimiento expido el presente en la Habana a veintisiete en enero de mil novecientos veintiocho.

Julio VASSEUR.

BASKET EN LOS E. U.

El resultado de los últimos juegos de basket ball celebrados en los Estados Unidos es el siguiente:

City College, 26; Fordham, 25.
Cornell, 36; Columbia, 21.
Navy, 43; Loyola Baltimore), 38.
Lawrenceville, 36; Poly Prep, 20.
Roxbury, 30; Yale, 29.
Chicago 25; Ohio State, 21.
Worcester Tech, 30; Upsala, 28.
Amherst 31; Stevens, 20.
Conn Aggies, 29; Providence, 21.
Indiana, 44; Illinois, 29.
Penn State, 54; Gettysburg, 29.
Woodmere Academy, 26; Collegiate, 24.
Manlius 25; Mechanics' Institute 24.
Roxbury, 30; Yale Freshmen, 29.
Calvert Hall, 18; Navy Plebes, 15.
Rutgers Prep, 32; St. Paul's, 29.
St. John's, Mass, 31; Harvard Freshmen, 23.
Fordham Freshmen, 19; C. C. N. P. Freshmen, 12.
Manhattan Freshmen, 27; N. Y. U. Freshmen, 17.
Lehigh Freshmen, 31; Lafayette Freshmen, 17.
Princeton Freshmen, 39; Hill School, 26.
Pennington, 29; Hun School, 22.
Dickinson, 59; Blair Academy, 29.
Trinity, 20; Episcopal Academy, 19.
Williams Freshmen, 72; Hoosic School, 14.
De Witt Clinton, 26; Englewood, 21.
Princeton Prep, 27; Morristown, 19.
Savage Normal Girls, 26; St. Joseph's, 16.

LOS ALEMANES SERAN LOS RIVALES DE LOS E. UNIDOS EN LAS PROXIMAS OLIMPIADAS

Excluídos durante quince años de esas justas los alemanes retornan con brío

NUEVA YORK, enero de 1928.—Alemania, excluída de competir en los juegos olímpicos durante los últimos quince años, se ha revelado como la nación que pondrá en peligro los triunfos que hasta ahora han conquistado los atletas norteamericanos en los distintos deportes que en esas justas mundiales se practican.

Los alemanes mandarán a competir a un extenso número de atletas y será el país que mayor equipo envíe a Amsterdan en 1928.

Aun cuando el número no hace a la calidad, podemos decir que entre los atletas alemanes hay muchos que por sus records establecidos en previas competencias, por su actual forma y por el entusiasmo conque lucharán, se vislumbran como posibles triunfadores en varias, si no la mayoría de las justas de campo y pista.

Norteamérica es la nación que hasta ahora, ha enviado mayor número de atletas a las olimpíadas y también la que mejores representantes ha tenido en todos los eventos. Alemania que no pudo participar en la séptima olimpíada celebrada en Amsterdan y la Octava, celebrada en París se ha venido preparando admirablemente y ahora cuenta con un grupo formado por doscientos ochenta y dos atletas que tratarán de llevarse las glorias que no pudieron obtener en la famosa y horrible Guerra Mundial.

El team Norteamericano lo formarán, tan solo, doscientos cincuenta atletas así que en número, nos superarán los "bolshes".

En los juegos olímpicos invernales de St. Mortz, los alemanes y franceses tienen el mayor contingente de atletas, para todos los eventos, y después de ellos lucen sus colores Estados Unidos de América y Austria.

Las autoridades atléticas de Alemania dicen, modestamente, que se conformarán conque su país obtenga el segundo lugar de las olimpíadas, concediéndoles por anticipado la supremacía a Uncle Sam, pero el científico método alemán, el constante training y las ansias de triunfo que en la mente de todos sus atletas se alberga, puede muy bien convertir el segundo puesto en el primero y entonces, por primera vez en muchos años, la nación de las barras y las estrellas se verá diezmada por otra potencia deportiva.

De cinco eventos constarán las competencias para mujeres que señala el programa olímpico y éstas contarán lo mismo que si fueran eventos para hombres, por vez primera en la historia de los olimpíadas. Norteamérica enviará un grupo de estrellas femeninas entre las que sobresalen Eleanor Egg, Helen Filkey, Ella Cartwright y Lilian Copeland, pero en este aspecto Alemania cuenta con un grupo de feminas que serán la primer gran amenaza conque tropezarán los atletas yankees.

Las anotaciones se llevarán en las competencias de campo y pista de la misma forma a como se ha venido procediendo anteriormente. Esto es, a cada nación se le permitirá marcarse los puntos ganados en los varios eventos en que opte, en la forma que acostumbra hacerlo en sus competencias nacionales.

En Inglaterra, donde sólo se cuenta el primer lugar, seguirá su método en Amsterdan, si así lo quiere, mientras que Norteamérica que premia en sus competencias, premia hasta el sexto lugar, puede anotarse así sus puntos.

En la última olimpíada, los atletas de los Estados Unidos obtuvieron el mayor número de primeros, segundos y terceros lugares y, por tanto, todo el mundo les concedió la victoria ampliamente.

Comenzará mañana el Torneo Intercolegial de tennis en el Stadium

Se efectuarán cuatro matches interesantísimos en los courts de los Caribes

Mañana jueves, a las tres de la tarde, dará comienzo en los courts de la Universidad de la Habana, el torneo inter-colegial de tennis, primero que organiza esa Liga, y que tiende a propagar más el deporte entre nosotros.

En el tomarán parte conocidos reclutas del tennis, que se aprovecharán de estas competencias para mejorar sus juegos y ganar más experiencia.

Las citaciones de mañana son:
A las tres de la tarde.
Arturo Randin vs Angel Naya.
José Herrero vs Danilo Martínez.
José Agliero vs Manuel Suárez.
A las cuatro y media.
Carlos M. Díaz vs. J. Suárez.
El player que no concurra a la hora señalada perderá por default.

LEW TENDLER DERROTO A HILARIO MARTINEZ

Contestando a preguntas que nos vienen haciendo desde hace días, nos apresuramos a declarar que Hilario Martínez, el formidable boxer valenciano, fué vencido en el último combate que celebró en los Estados Unidos. Su contrario fué el zurdo Lew Tendler, de Filadelfia, que ganó la decisión por puntos.

Los nenes de mal humor pierden Salud y Fuerza

Talco muy perfumado y arenoso causa picazón e irrita la piel delicada del nene.

Talco Boratado Mennen
Aliviante—Absorbente—Curativo

Ligeramente medicinado para aliviar y resistir infección, muy absorbente para remover hasta el último vestigio de agua, orina o sudor. El Talco Boratado Mennen forma una película protectora que evita que la ropa y las sábanas irriten la piel.

Polvéese al nene con talco Mennen después de cada baño o cambio de pañales. De este modo gozará de un sueño recuperante sin molestar a nadie y cuando esté despierto deleitará con su alegría. En uso por 50 años y recomendado por médicos y nodrizas.

Unico Representante
SR. J. H. RODRIGUEZ
Calle Luz, No. 30 Havana, Cuba

TALCO BORATADO MENNEN

Desde Caribelandia

(Por Dr. Manicato)

Hoy vuelto al tolete! Gracias a la amabilidad del buenazo de Don Guillermo Pí, que me ha brindado la oportunidad de emborronar de vez en cuando estas cuartillas en beneficio de la causa universitaria, podré aparecer a menudo en estas páginas de sports del DIARIO, que actuarían de cuarto bate en cualquier "novena" que se formase entre las secciones de sports de todos los periódicos de Cuba.

Dicho esto, sin que pueda considerarse obra de la guataquería, sino como espontáneo sentimiento, paso a comunicaros dos o tres noticias que se me quedaron en la cintilla de mi vieja Smith, cuando escribí las cuartillas que aparecieron ayer en el DIARIO...

La Universidad de la Habana, aun que muchos crean lo contrario, será este año el "team a derrotar en la season de baseball". La falta de pitchers que hemos venido padeciendo desde hace años se acabará completamente y Ruisánchez, Zaldívar, Guasch,—que volverá al juego activo después de una temporada de forzoso descanso" al trabuquito de los Marqueses.

No faltará tampoco nuevo material para las otras posiciones del team, pues en los tres pick-teams que están compitiendo actualmente en el torneo inter-universitario hay abundancia de reclutas que saben darle muy duro al tolete. Wilbrick, Fuentefrías, Millán, Argudín, Figarola y otros pueden cubrir muy bien puestos en el team senior si son sometidos a fuertes prácticas. Además contaremos este año con Reguera, que por lo menos nos servirá en los últimos juegos del campeonato nacional.

Caribes son triunfos! Eso es indudable y ya se la arreglarán, Iglesias, Carrerita, Cristóbal y compañía para que nuestra representación basebolera no haga el correspondiente "papelazo". Este año es el nuestro y tenemos que aprovecharlo!

Me dicen que los Marqueses confían en conquistar por cuarta vez el título. Mejor para ellos. Así seguirán dormidos hasta el comienzo de la season y luego recibirán los palos. 1928 ha comenzado con suerte para el Alma Mater y tenemos que sacarle todo el producto posible.

Los trackmen Caribes ya están en acción. Todas las tardes realizan ligeras prácticas en el Stadium, estirando sus músculos para estar en condiciones el día que la Comisión Atlética convoque a las competencias atléticas inter-facultades.

Pepe Barrientos, el relámpago de la pista, ha sido el primero en salir a las prácticas. Me alegro mucho con esta prueba de disciplina. En otros tiempos las estrellas acostumbraban a dormirse sobre sus laureles, pero, por lo que veo, Pepe impone un nuevo método siendo el primero en estirar sus piernas.

La Universidad debe triunfar este año en las justas de track junior y, por fuerza debe preparar un elemento que nos represente en las competencias libres. En estas últimas, sobre todo, tenemos que arrollar para repetir nuestro gran triunfo de 1925 cuando acabamos con la quinta y con los mangos.

Pepe aspira a establecer un nuevo record en los 100 metros. Recomendamos a los miembros de la Unión Atlética que tomen todas las medidas necesarias para que se pueda reconocer su marca. Sobre todo, pongan todos los relojes que quieran en observación por que Pepe, hará una vez los 10 1|5 segundos que todo el mundo cronometró el año pasado.

Sanjurjo es la estrella cubana de la garrocha. El clenfueguero es una espada en la cuestión de los salticos, pero debe tener mucho cuidado este año porque Alvarez Tavío está practicando a la luz de la luna y parece dispuesto a quemar muchos cuentos.

Tobita Faura, la estrella junior de basket ball de los Caribes, parece un poco triste en estos últimos días. Cree Tobita que al ganar los universitarios el campeonato junior de este año, se habrán quedado sin elemento para el año que viene, escogido por él para reaparecer.

No debe apurarse el famoso "troglodita", porque para ese entonces Cappy se encargará de poner en condiciones a Rivas Vázquez, Lipidia, Lechuguita, Ochoa, Bueno, Colacho Pérez y dos o tres más que comen candela en basket ball.

En el senior muchos nos tienen de palomas, pero ya despertarán. Al V. T. C. le costará trabajo levantar el team teniendo ausente a Buffalo Estévez y de eso nos aprovecharemos nosotros para... hacer un buen papel. Al menos nos quedará en consuelo de decir que con nosotros no se registrarán grandes anotaciones.

Iglesias se anotó un triunfo por puntos en la junta de la Federación del pasado lunes. No sé que habrá dicho el Secretario de la Comisión atlética en esa junta, pero se salió con la suya y de paso nos beneficiamos, pues no es justo que se prolongue tanto la temporada de basket, anulando la posibilidad de que muchos jugadores de ese deporte puedan practicar track.

Esta tarde continuará en los courts del Stadium,—no sé si ustedes sabrán que ya tenemos tennistas y courts de primera clase,—los juegos que faltan para terminar la selección del ranking universitario. Están citados para competir:
Pizarro-Castell.
Alberni-Burés.
Caturla-Portell Vilá.
Entenza-Silva.
Duaz Muro-Gardiner.
Burés-Díaz Muro.
Estos niños deben concurrir sin falta a los courts Caribes. Necesitamos buenos tennistas para las futuras competencias juniors.

El sábado continua el campeonato inter-universitario de base ball. Jugarán los teams negro y verde, comenzando a las tres de la tarde. Me figuro que habrá palos de todos colores. Para evitarlos doy un consejo de gratis a los pitchers de las "cotorritas"... "Cuando un bateador de team negro está al tolete, concédele la base".

Habrá entusiasmo en el Stadium. Asistirán los manicatos, Condon y Pina harán las delicias del público con sus "pimentosos" cheers y Cristófol será feliz...

DR. MANICATO

Fin de Temporada

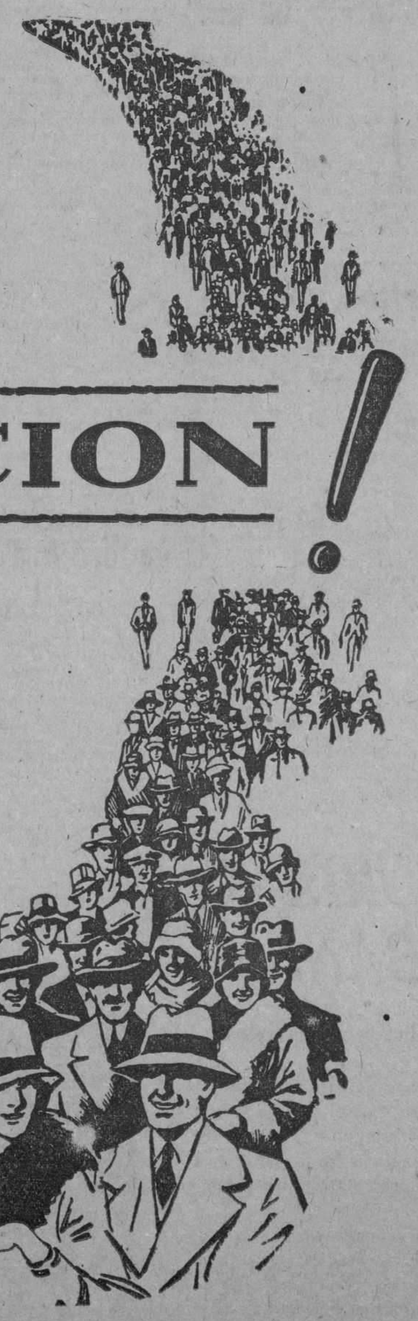

ESPECTACULAR LIQUIDACION

En nuestras CUATRO casas
TRAJES de CASIMIR
para Caballeros
a MITAD de PRECIOS

~~$12.00~~	$ 6.00
~~15.00~~	7.50
~~20.00~~	10.00
~~25.00~~	12.50
~~36.00~~	18.00
~~45.00~~	22.50
~~55.00~~	27.50
~~65.00~~	32.50

FEBRERO 1 1928 MIERCOLES 1928

SUPRESION del DEPARTAMENTO DE NIÑOS
Sucursl de MONTE y AGUILA
TRAJES, desde $1
Tallas de 6 a 17 años.

STRAND
TRADE-MARK
CASA CENTRAL: Belascoain y San Jose
SUCURSALES: San Rafael 17. Galiano 111. Monte y Aguila.

Anuncios A G J.—15692.

GRANDE
INYECCION "G" GRANDE
Cura de 1 a 5 días las enfermedades secretas por antiguas que sean, sin molestia alguna.
ES PREVENTIVA Y CURATIVA

M.E.C.D. 2016

SOCIEDADES ESPAÑOLAS

ASOCIACION DE DEPENDIENTES

Brillante informe de la labor desarrollada por su diligente Sección de Sanidad, aprobado por la Junta General

De muy laboriosa—valga la inmodestia—puede calificarse nuestra gestión al frente de esta importante Sección durante el año que acabamos de finalizar, y a esto no empece el silencio en que nos hemos desenvuelto, al no haber dado divulgación pomposa de nuestra gestión al cuerpo social. La sola satisfacción íntima del deber cumplido, y no las lisonjas del momento, ha sido nuestro único estímulo, y nuestra única divisa; ya que hemos sostenido siempre que son los mejores los que, ofreciendo menos, cumplen más.

Pero al comenzar el nuevo año, aun cuando sólo sea como cuestión de principio, justo es que rompamos el silencio impuesto, y rindamos cuentas al cuerpo social del mandato conferido, para continuar, como hasta ahora, siendo acreedores de la confianza que nos depositaran para regir los destinos de esta poderosa Institución.

A LA CABEZA

Nuestra Casa de Salud marcha a la cabeza con la mejor de cualquier otra Asociación hermana; y en fe de ello, y no para que descansemos confiados, sino para que sea un acicate más a nuestra gestión, quiero consignar aquí el juicio del doctor Gregorio Marañón con motivo de su visita a nuestro Sanatorio: "Se acostumbra brindar—dijo—en estos actos por el mayor progreso de la casa visitada, mas el grado de progreso de esta casa de salud es tal, que ya no puedo brindar por su progreso, contentándome sólo con brindar porque perdure su estado actual de grandeza."

DOS PROBLEMAS

Dos problemas complicados y de importancia extraordinaria, de consecuencias fatales para el asociado y para la Asociación, fueron abordados con energía por esta Sección hasta obtener su exacta resolución. Me refiero a la reglamentación de las medicinas y de la alimentación. Con la reglamentación de las primeras, hemos logrado extirpar que sea el agente vendedor o el anuncio en un periódico de tal cual producto, los que aconsejen su consumo a un paciente como cura eficaz de su dolencia, y hemos creado la existencia de un consejo médico—integrado por todos los especialistas—que son los encargados de recomendar el uso de nuevos medicamentos previa comprobación de su eficacia. Con la reglamentación de los segundos, ofrecemos a nuestros asociados enfermos una alimentación que obedece a principios rigurosamente científicos y no a los caprichos de una gastronomía infundada, y de consecuencias fatales para el organismo enfermo.

Ha quedado establecido de un modo efectivo el servicio de piel y avariosis. Hemos atendido de un modo muy eficiente el servicio de inyecciones y lavados que se ofrecen en el pabellón "Fresneda", dotándolo de un nuevo instrumental y de un personal idóneo. Por el aumento excesivo del trabajo en los servicios de esas vías, tuberculosis y de garganta, nariz y oídos, los hemos dotado de un auxiliar a cada uno de esos servicios. Por igual motivo, o sea, debido al excesivo trabajo hemos aumentado las consultas en las guardias alternas. Se ha establecido con brillante éxito el servicio necesario de diatermia, habiendo adquirido el instrumental adecuado. En el pabellón de enfermedades mentales hemos introducido grandes mejoras, no sólo hermoseándolo, sino también dotándolo de los elementos necesarios para el fin creado. Actualmente estamos terminando su reglamentación. En el pabellón "Avelino González" Sala de Pensionistas, hemos, hecho innovaciones notables; lo hemos provisto de comedor, con vajillas de loza y de metal distintas a las usadas por los demás asociados, así como también de un moblaje serio y elegante, que nos permita ofrecerlo como el primero entre los primeros.

SALA DE INGRESOS

Para cuidar de los ingresos y evitar que se hospitalicen asociados sin derecho, hemos creado la Sala de Ingresos a cargo del señor Director. Los jardines casi destruídos por el ciclón del año 1926, han sido atendidos debidamente y contribuyen hoy, alegrando con su belleza el ambiente, a hacer menos penosa la estancia de nuestros asociados enfermos en la Casa de Salud. Sanitariamente basta hacer una visita y recorrer los pabellones para darse cuenta de su estado actual de limpieza.

EL ORDEN ADMINISTRATIVO

No hemos sido menos diligentes en lo que respecta al orden administrativo de nuestro Sanatorio. Se ha terminado el inventario general de todos los bienes patrimonio de la Asociación; hemos preparado un libro, donde hemos abierto una cuenta a cada departamento, abonando los objetos pedidos y descargando—previa comprobación—los que se inutilizan. Todo ello nos permite en cualquier momento hacer toda clase de comprobación con relativa facilidad.

ELOGIOS MERECIDOS

Y para terminar, y para general satisfacción de todos, justo es que hagamos también constar que, si bien es cierto que gran parte de la labor expuesta se debe a nuestro perseverante empeño, otra parte se debe a la colaboración eficacísima de todos nuestros empleados y muy singularmente del Cuerpo Médico, dirigido muy atinadamente por su Director, el doctor José J. Chalons, sin cuyo auxilio—fuerza es confesarlo—nuestra obra no luciría con la brillantez con que se expone en este resumen de nuestra labor anual.—(F.) **Dr. José A. Mestre,** Presidente de la Sección de Sanidad y Beneficencia.

LA EXCURSION A PINAR DEL RIO

Programa: Salida del tren especial a las siete de la mañana.

Llegada a Pinar del Río, a las once y quince minutos.

Recibimiento en el paradero a la llegada del tren, por las autoridades, elementos representativos, Directiva de la Delegación y asociados de la misma.

Formarán parte de este recibimiento distinguidas damas que irán provistas de bouquets de flores para ofrendar a las señoras y señoritas de esta excursión, portando las señoritas ramos de mucha novedad, enseña de la región vueltabajera.

Manifestación desde el paradero hasta el Gobierno Provincial.

Recepción en el Gobierno Provincial, seguidamente de la llegada a Pinar del Río de la manifestación.

A la una de la tarde: Se celebrará una reunión social en el teatro Milanés, con el siguiente programa:

Unas palabras de presentación por el señor Eduardo Hernández; discurso de salutación en nombre de la Ciudad, por el Alcalde Municipal, doctor Juan María Cabada; discurso en nombre de la Delegación de Pinar del Río, por el doctor Francisco Hernández Calzadilla; discurso en nombre de los excursionistas, por el señor Eloy Guerra; discurso en nombre de la Sección de Propaganda, por los señores Herminio Navarro y René Carlés, y discurso-resumen por el señor Aurelio Pestana, el que representará a la Junta Directiva de la Asociación.

De tres a siete, matinée bailable en la Sociedad "El Liceo". De todos los actos se obtendrán fotografías.

Las delegaciones de Candelaria, La Salud, Artemisa, San Cristóbal, Güira de Melena, Los Palacios, Consolación del Sur, Puerta de Golpe y San Juan y Martínez, concurrirán con nutridos núcleos de asociados, presididos por miembros de las Directivas de aquellos organismos.

El doctor José Antonio Mestre, primer Vicepresidente social y el segundo Vicepresidente, señor José María Coto y Leiseca, forman parte de la comitiva que irá desde La Habana, presidiendo la excursión, y los presidentes de las Secciones de Recreo y Adorno, de Instrucción y Bellas Artes, de Sports y de Intereses Morales y Materiales, señores Antonio Borges, Gustavo Graupera, Alfredo Suárez y Manuel Díaz Granda llevando las banderas de sus respectivas Secciones, darán a la excursión el mayor lucimiento, concurriendo también a este gran festival el Secretario General y el Vicesecretario señores César G Toledo y César García Pons, los que han prestado a la organización de la excursión su valioso concurso con su propaganda.

El Folk-Lore en el Centre Català

Para la noche del próximo jueves día 2 del corriente, esta Sección, ha seleccionado un programa selecto.

Después del ensayo de danzas catalanas el ocurrente señor Moya, simpático actor del Cuadro Escénico, deleitará al auditorio con la poesía titulada "Cami d' el Hospital". El notable actor cómico también del Cuadro Escénico, señor Vicente Minguillon, recitará "La Possadilla dels Parents". Y para terminar se bailarán unas sardanas a piano por el maestro Jáuregui.

Recordamos una vez más a los entusiastas de la sardana, que la Sección de Folk-Lore, dedica todo el jueves a su enseñanza.

Centro Castellano

NUEVO SECRETARIO. ESTADO FLORECIENTE DE LA INSTITUCION

En la junta directiva celebrada por esta institución, bajo la presidencia del señor Elías Rada, presidente social.

La junta acordó aceptar la renuncia que de su cargo presentó con carácter irrevocable el Secretario señor Larrañaga, acordando nombrar en tal cargo al auxiliar de Secretaría señor Rafael Palau, competente y laborioso empleado, dada cuenta del balance se felicitaron los vocales del floreciente estado en que, merced a la honrada y escrupulosa administración que se efectúa, se halla el centro, ya que este mes pasado los ingresos han sido mayores que el anterior, y casi exceden en mil pesos a los del mismo mes del pasado año, siendo los gastos mucho menores que los de dicho mes. Se dió cuenta también de las altas que ya publicamos nosotros.

El primer baile de pensión celebrado el domingo, fué un verdadero éxito tanto artístico como monetario para la Sección de Recreo y Adorno, según balance celebrado por la misma de los gastos e ingresos.

Tomó Posesión la Directiva de Castrillón

La nueva Junta Directiva de tan simpática sociedad tomó posesión quedando constituída en la siguiente forma:

Presidente: señor Manuel García y Huerta (reelecto); Vicepresidente: señor José López Menéndez (reelecto); Tesorero: señor Adolfo González (reelecto); Vicetesorero: señor Fernando González (reelecto); Secretario: señor Francisco Saldaña y Suárez (electo); Vicesecretario: señor Francisco Muñiz Gutiérrez (reelecto); Vocales: señores Ramón Carreño (reelecto); Manuel Inclán (reelecto); Aurelio García (reelecto); Jesús de la Campa (reelecto); Manuel García; Angel Prendes; José Quiñones; Víctor Galán; Aurelio Suárez; Aurelio Gutiérrez; Abel Fernández; Francisco Díaz (reelecto); Enrique Vázquez (reelecto); José González Campa (reelecto); José María Alvarez y José García Valdés. Vocales Suplentes: señores Celestino Cueto; Manuel Vega Suárez; Ramón González Cueto; Angel Muñiz; Inocencio Fernández y Manuel Rodríguez

Hizo uso de la palabra en primer término el Presidente señor Manuel García Huerta, para agradecer su reelección y al mismo tiempo la cooperación prestada durante el año que acaba de transcurrir, confiando que para el nuevo ejercicio contaría con el eficaz apoyo tanto de los Vocales que cesaban como de los que venían a sustituírlos.

Le siguieron en el uso de la palabra los queridos exPresidentes señores Francisco Pérez González y José Galán Alonso los que tuvieron frases de felicitación para la Directiva saliente por el auge que habían dado a la sociedad; exhortaron con cálidas frases a los entrantes para que con el pensamiento puesto en la sociedad fuesen dignos continuadores de la obra de la Directiva que cesaba; haciendo votos porque la armonía que reinaba en el seno de la sociedad fuese algo perdurable en los anales sociales.

Después de haberse obsequiado a los concurrentes con sidra y castañas **amagostadas** se dió por terminado el acto en medio del mayor entusiasmo.

El doctor Mario Jiménez Sola se ofrece a "España Integral"

El distinguido asociado de "España Integral", doctor Mario Jiménez y Solá envió a la junta directiva una bella carta que enaltece la personalidad del ilustre asociado en la que él se brinda a cooperar al engrandecimiento de la Institución.

Otros distinguidos asociados médicos han ofrecido también sus servicios facultativos.

13 NUEVOS SOCIOS

En el día de ayer se han anotado en "España Integral" 13 nuevos asociados, daremos a conocer sus nombres.

Se llaman, señor Abelardo Rego Barrio; señor Mayorato González, señor Natalio Carbajal, señor José Nieves, señor Benigno González, señor Julián Pérez Riesco, señora Filomena Pérez Sánchez, señor Herminio Méndez, señor José Rodríguez Santiso, señor Beito Vilaboy Yañez, señor Saturno Rey Carreiras, señor Domingo Insua López y señor Matías del Arbol.

Suman los inscriptos ayer 13, que han venido expontáneamente anotarse a "España Integral", los felicitamos por su ingreso en la patriótica Asociación, que de día en día es mayor la colaboración que le prestan sus múltiples simpatizadores.

A LOS COMPRENDIDOS EN EL SERVICIO

"España Integral", llama a todos sus asociados y les hace presente que deben renovar sus cédulas en el Consulado de España.

Deben también todos los asociados acogerse a los beneficios del Indulto, el plazo para la terminación de este Decreto vence el día 30 de junio.

Todos los asociados que han nacido el año de 1907 y entran este año en el servicio militar deben tallarse antes del día 30 de Abril.

Asociado de "España Integral", haga intensa propaganda entre sus amistades a fin de que todos los españoles legalicen su situación

Con ello hace usted labor patriótica, contribuye de alguna manera a los deseos del Gobierno del general Primo de Rivera.

Sea buen español cumpliendo con los deberes patrios.

La Directiva del Deportivo Tenerife

Para hoy miércoles, a las ocho y media de la noche, está convocada la Junta de Gobierno del Deportivo Tenerife para celebra sesión ordinaria, acto que tendrá efecto en el local social de Tulipán y Ayesterán.

Debidamente informados por el atento secretario de esta simpática sociedad, podemos consignar que en la referida junta se tratarán asuntos de alto interés social, y especialmente, de aquellos que en la actualidad ocupan la preferente atención de la prestigiosa Junta Directiva.

En la sesión de esta noche se informará también de las actividades de los demás organismos durante el pasado mes de Enero.

UN ACTO SOLEMNE Y FRATERNO RESULTO LA TOMA DE POSESION EN EL CASINO ESPAÑOL

Anoche, en el Salón de Actos del Casino Español, el palacio de las hidalguías y de las fraternidades, se celebró el acto solemne y fraterno en el que tomaron posesión de sus cargos los señores electos en las elecciones celebradas el día veinticinco del mes de diciembre último.

Presidían el acto: el Presidente del Casino, señor Falla Gutiérrez; el Excmo. Señor Embajador de España, don Francisco Gutiérrez Agüera; el Presidente de Honor señor Narciso Maciá, y el Vicepresidente, señor Marcelino Cantero y actuaba de secretario el licenciado José F. Fuentes. Concurrían también el Presidente de Honor, licenciado Secundino Baños y casi todos los señores vocales de su Junta de Gobierno y gran número de asociados.

Y una vez que los nuevos directivos tomaron posesión, la Junta de Gobierno quedó constituída e integrada por los siguientes señores:

Presidente: Excmo. Sr. don Laureano Falla Gutiérrez; Primer Vicepresidente, señor Marcelino Cantera; Segundo Vicepresidente, señor Valeriano Fernández Viña, y los vocales señores: Narciso Maciá Domenech; Secundino Baños Vilar; José María Vidal; Sebastián Soto Reigada, Juan Manuel Ruiz; Salvador Soler Cabezas; Leopoldo Sánchez Canals; Ramón Fernández Alvarez; Alberto Herrera Franch; Eduardo Escasena Quilez; José G. Bermúdez; José Maseda Bouso; Blas Casares; Juan G. Pumariega; Alfredo Cañal y Cantelí; José M. Coto Leiseca; José A. Palacio y Bellos; José Leicea y Marina; Antonio Ortega y Jiménez; Victoriano Cañada y Nadal; Ramón Canoura y Fernández; Vicente Barbazán y Bargo; Alberto Peón y Ardavín; Ramón Rodríguez Díaz; Luis Ramírez Barceló; Manuel Menéndez Barrera; Ricardo A. Rivon; Pelayo Alvarez; Cecilio Artime; Felipe Lizama; José Fernández; René Acevedo; Celestino Cacheiro; Augusto Fernández Blanco; Luciano Carregal; Alberto Almasque; César Rodríguez y González; José Fernández García; José María Ibáñez y Burgef; Pedro Rodríguez y Pérez; Ricardo Veloso y Guerra; Alberto Sardiña y Fonte; José Fernández Gutiérrez; Bernardo Pardias y López y Javier Ribera y Torres.

LAS COMISIONES

Todos los señores antes relacionados, pasan a integrar las distintas Comisiones permanentes y auxiliares, designándose para las mesas de las mismas a los señores que siguen:

Intereses Morales: Presidente: Excmo. Sr. don Narciso Maciá Domenech. Vicepresidente: Dr. Eduardo Escasena Quilez.

Intereses Materiales: Presidente: don Alfredo Cañal Cantelí. Vicepresidente: don José Maseda Louso.

Orden Interior: Presidente: don José G. Bermúdez. Vicepresidente: don Javier Rivera.

Fiestas: Presidente, don Augusto Fernández Blanco. Vicepresidente: don Alberto Sardiñas Fonte.

Sport: Presidente: don José M. Coto Leiseca. Vicepresidente: don José A. Palacio Berro.

Altas y bajas: Presidente: don Sebastián Soto Reigada. Vicepresidente: don José Fernández García.

Confederación: Presidente: don Juan G. Pumariega. Vicepresidente: don José María Ibáñez.

Pronunciaron breves y elocuentes discursos el ex-Presidente del Casino Español, señor Blas Casares, saludando, felicitando y dando la bien venida a los señores que acababan de tomar posesión de sus cargos, señores que son socios entusiastas del Casino y prestigiarán la casa hidalga con una labor digna de caballeros. Grandes aplausos.

Le contestó el nuevo Vicepresidente, señor Valeriano Fernández, quien en nombre de los nuevos directivos, dió elocuentes gracias, ofreciendo al Casino, a su Presidente y a sus asociados, el concurso de su lealtad, de sus entusiasmos y de su trabajo en pro de las grandezas del Casino, la casa de nuestros grandes amores. Gran ovación.

A propuesta amable y cariñosa del Vicepresidente, señor Cantera, se ratificó entre aplausos la ratificación en el puesto de Tesorero al señor Salvador Soler, y a propuesta del señor Bernardo Pardías, se ratificó en la Secretaría al insustituíble licenciado José F. Fuentes. Y Fuentes y Soler dieron muy cumplidas gracias.

También fué ratificado en su cargo de Ayudante de Secretaría el señor José Rodríguez.

Y el señor Falla Gutiérrez, amable y cariñoso, saludó a todos, agregando que estaba seguro de los que venían y los que se quedaban, que laborarían con los mismos prestigios con que habían laborado los señores que acababan de cesar en sus cargos.

—Señores; todo por nuestro hidalgo, crisol de todas las hidalguías y de las altas fraternidades entre Cuba y España.

ACTOS PARA HOY

CENTRO ASTURIANO; continuación de la Junta general extraordinaria; a las 8 y 30 p. m.

CENTRO GALLEGO; celebrará sesión la Sección de Inmigración; a las 8 y 30 p. m.

CLUB TINETENSE; Junta Directiva, en los salones de la Juventud Asturiana; a las 8 y 30 p. m.

CLUB DEPORTIVO TENERIFE; celebrará Junta Directiva, a las 8 y 30 p. m.

CENTRO MONTAÑES; celebrarán sesión las Secciones de Propaganda y de Cultura y Bellas Artes.

La Junta General Extraordinaria del Centro Asturiano

Anoche celebró Junta General Extraordinaria el Centro Asturiano, para continuar la discusión del Reglamento de Asistencia a la Mujer.

Presidió el señor José Simón. Presidente General, ocupando sus asientos en la mesa, el vicepresidente primero, señor Nicanor Fernández y el segundo vice, Don Aurelio Peón, el Tesorero, señor Junco; el Secretario señor Enrique Cima; el vice-secretario señor Martín del Torno; el Contador señor Manuel Calvo; el oficial auxiliar señor Francisco Fernández Santa Eulalia.

El señor Cima fué dando lectura a los artículos que faltaban por aprobar, y uno a uno fueron siendo objeto de aprobación discutiéndose ámpliamente cada uno, introduciéndose algunas modificaciones.

En la discusión tomaron parte los señores Luis Rodríguez, Pérez Sierra, Llamedo, Emilio Fernández y otros muchos.

Después de terminar la discusión y aprobación del Reglamento, se pasó a discutir el articulado del Reglamento de Retiro y Previsión, que consumió el resto de la sesión terminando esta pasadas las doce de la noche.

La Sociedad de Instrucción, Naturales del Concejo de Boal

Celebró anoche Junta General, aprobándose los asuntos administrativos, y después de sancionar el Balance Semestral, el Informe de la Comisión de Glosa y la Memoria Social del Semestre, se dió por el Presidente señor José Martínez, posesión a la nueva Directiva recientemente electa, recibiendo a los nuevos miembros de la Junta de Gobierno con nutridos aplausos.

Se pronunciaron algunos discursos haciendo votos por los éxitos del nuevo gobierno, felicitando por su labor a los que se retiraban.

DEL CENTRO GALLEGO

Ciento doce ingresos.—El diploma a los socios propagandistas.—Labor eficaz de la Sección de Propaganda

Ha llegado a tal grado el entusiasmo de los asociados por obtener la alta distinción de Socio propagandista, que todos los días llegan a su diligente Sección de Propaganda infinidad de boletas, pidiendo inscripciones de nuevos asociados.

En vista de ello la Sección de Propaganda, en su última sesión, ya concedió el citado título a los socios que laborando con gran amor al Centro Gallego, ya han completado los diez nuevos asociados, suficientes a la atención. He aquí sus nombres:

Aniceto Parga, que inscribió a 11 nuevos socios; José Vázquez, a 10; Benito Moretón Carmona, a 10; Francisco García García, a 11; Plácido Lugris, a 10; Manuel Borrajo, a 10 Juan B. Puig (Guantánamo, a 10; Miguel Puig Juliá, a 10; Manuel Casas Rial, a 10; Manuel Campello (Guantánamo, a 10 y Delfín Huguet, a 10.

Los nuevos socios inscriptos equivalen a 112.

Se encarece de estos señores a nombre de la Sección de Propaganda, que remitan a la Secretaría de la misma, a ser posible personalmente los que puedan tres ejemplares de buenas fotografías de tamaño carnet, para hacerles los Diplomas y entregárselos.

Nuestro aplauso a la Sección y nuestra felicitación a los Socios Propagandistas.

Acuerdos de los del "Valle de Lemus"

Celebraron junta general; tomaron posesión los señores de la nueva Junta Directiva entre aplausos calurosos. Varios asociados ensalzaron la obra realizada por los que abandonaban sus cargos y felicitaron a los que llegaban a cumplirlos con el mismo prestigio.

Después se celebró la Junta Directiva. Aprobada el acta, el señor Tesorero presentó el Balance General, que una vez más afianza su labor, pues ya todos los asociados conocen sus conocimientos financieros los cuales pone al servicio de la Sociedad con todo su amor y entusiasmo.

La Comisión nombrada para la impresión de los títulos concedidos a distinguidos miembros de la Sociedad ha rendido un amplio informe, acompañado de varios Presupuestos de distintos dibujantes. También se dió cuenta de numerosas inscripciones, procediéndose a continuación al nombramiento de las Secciones, siendo nombrado Presidente de la Sección de Recreo y Adorno, el señor Florencio Alvarez, joven inteligente y de grandes conocimientos sociales del que se espera una acertada dirección en Sección tan importante como la de Recreo. Para Presidente de la Sección de Propaganda ha sido nombrado al que hasta ahora había desempeñado con denodado entusiasmo e inteligencia el cargo de Corresponsal Literario, señor José Ramón López, acierto en su designación que mucho congratula a la Sociedad, para Secretario de dicha Sección se designó al joven culto e inteligente Eduardo González ("Lalito"), como cariñosamente se le llama, aventajado alumno de la Universidad Nacional, dado a estas preciadas cualidades, con el entusiasmo que siente por esta colectividad, puede darse por seguro que la Sección de Propaganda obtenga grandes éxitos para lo cual pedimos a todos los asociados que cooperen para que nuestra sociedad ocupe el lugar que le corresponde. Para Corresponsal Literario fué nombrado el señor Manuel Rodríguez Sánchez, todos conocemos a este entusiasta cien por cien autor de varios trabajos literarios. Consideramos pues, un acierto dicho nombramiento que redundará en beneficio de la sociedad.

El Centro Asturiano apoya a Pérez de Ayala para la Academia

Anoche, el Centro Asturiano de la Habana, pasó el siguiente cable:

"Primo de Rivera.—Madrid.—Ilustrísimo señor: El Centro Asturiano de la Habana propicia la candidatura de Ramón Pérez de Ayala para ocupar sillón vacante Real Academia Española. — Respetuosamente, **José Simón,** Pte."

Ateneo Canario

El Presidente de esta distinguida institución, señor José Cabrera Díaz, culto intelectual canario y el secretario del Tteneo, doctor Tomás Capote Pérez, citan a los miembros componentes de la entidad para que concurran el sábado 3 de los corrientes a los salones de la Asociación de Repórters de la Habana, donde se celebrarán elecciones generales y se tratarán de otros interesants asuntos. S encarece la más puntual asistencia.

Hora: 8 de la noche en punto.

LA PALABRA DE HONOR.

Cuanto se alegra aquel que encuentra a un hombre que cumple lo ofrecido, y cosas que resultan ser lo que pretenden. A todos nos repugna el ser engañados, especialmente cuando el engaño es intencional. Pero no todos los hombres mienten, aunque así lo dijo David en un momento de violencia, pues si así fuera, la sociedad sería un imposible. Todo el mundo sabe que el comercio está basado sobre el crédito y la buena fe. Millones se compran y venden cada día, sin más constancia que las promesas de hombres, no escritas sino simplemente verbales. A menudo se dice que las Bolsas son nidos de tahúres, y, sin embargo, en ninguna parte se cumple mejor una promesa. Por lo mismo, cuando nosotros afirmamos que el eficaz remedio denominado PREPARACION de WAMPOLE jamás engaña a cualquiera que a ella ha acudido con la esperanza de encontrar alivio, tenemos derecho a ser creídos. Sólo se le recomienda como producidora de los resultados para los cuales ha sido elaborada. Para los casos de Escrófula, Anemia, Afecciones de la Sangre, la Garganta, los Pulmones y Debilidad General, úsese este remedio sin pérdida de tiempo. Contiene una solución de un extracto que se obtiene de Hígados Puros de Bacalao, combinados con Jarabe de Hipofosfitos Compuesto y Extracto Flúido de Cerezo Silvestre. El Dr. M. González Alvarez, de la Habana, dice: "El éxito mayor en la curación de algunos catarros lo he obtenido usando la Preparación de Wampole." La original y genuina Preparación de Wampole, es hecha solamente por Henry K. Wampole & Cía., Inc., de Filadelfia, E.U.A., y lleva la firma de la casa y marca de fábrica. Cualquier otra preparación análoga, no importa por quien esté hecha, es una imitación de dudoso valor. En las Boticas.

CENTRO ASTURIANO

Pidiendo un sillón en la Academia Española para Pérez de Ayala.—La colgadura cubana. Nueva Sección de Propaganda

El Presidente del Centro Asturiano de Buenos Aires, el ilustre patriota don Marcelino Gutiérrez, ha dirigido por cable un ruego a nuestro Centro.

"Centro Asturiano. Habana.

Ruego propicien candidatura Pérez de Ayala para Sillón Real Academia.

Gutiérrez, Presidente".

El Centro acepta la insinuación y pondrá a su servicio todo su buen deseo. En realidad Pérez de Ayala debió ser académico de la Lengua desde hace diez años; pero "aliquando bonus dormitat Homerus", y Ayala como Homero y como Anibal en Capua se durmió sobre sus laureles permitiendo sin protestas la intromisión de la Real Academia de plumas de muchísimo menos relieve que la del insigne escritor asturiano.

A tiempo se está de deshacer lo mal hecho llevando al autor ovetense del ovetense "Tigre Juan" a un sillón de la Academia de la Lengua que fija, limpia y da explendor al idioma.

El Centro Asturiano, uniendo la acción al deseo, ha cursado el siguiente cable:

"General Primo Rivera. Madrid.

Centro Asturiano de la Habana propicia calurosamente eximio escritor Pérez de Ayala para ocupar sillón Real Academia Española.

José Simón. Presidente".

LA COLGADURA CUBANA

Los chicos cubanos que laboran en la inmensa casa comercial "La Isla de Cuba", han remitido al Centro la lista de donantes y de donativos que va a continuación, para engrosar la suscripción general para la "Colgadura Cubana".

Es como sigue:

Antonio Orobio	$1.00
Emilio Fernández	0.20
José Muñiz Piedra	0.20
Ramiro Ruiz	0.20
Carmelina Camasco	0.20
Santiago Gundemaro	0.20
José Campa	1.00
Alberto García	0.20
Ramón Rabella	0.20
J. S. Fonseca	0.20
Guillermo Robledo	0.40
Luiz Muñiz	0.20
Herminio Padrón	0.20
Leopoldo Alvarez	0.20
Antonio Peón	0.20
Luis Sánchez	0.40
Amalio Menéndez	0.20
Mario Campa	1.00
Julio García	0.20
Marcelino González	0.20
Francisco Fernández	0.20
Diego Fernández	0.20
Coronel Membrillo	0.20
Rafael García	0.20
José Paredes	0.20
Jesús Ramisel	0.20
César Pérez	0.20
Estela García	0.20
Alfonso Alvarez	0.20
Víctor Menéndez	0.20
Manuel Márquez	0.20
Angel Caso	0.20
José García	0.20
Alvaro Fernández	0.40
Alvaro Fernández García	0.20
José Torres	0.20
Manuel Barros	0.20
Antonio Intriago	0.20
Celestino Suárez	0.20
Ramón González del Río	0.20
Antonio Campa	1.00
Rodrigo Díaz	0.20
Manuel M. Flores	0.20
Plácido García	0.20
Víctor Campa Jr.	1.00
Manuel Padrón	0.20
Total	$13.80

LA SECCION DE PROPAGANDA

Ha quedado constituída. La integran estos entusiastas asociados:

Presidente: señor José Fernández Martínez; Vicepresidente: señor Miguel Junco Llano; Secretario: señor José Ramón Rodríguez Viña; Vicesecretario: señor Francisco Palacio Barro.

Comisión de Delegaciones: Presidente: señor Faustino Cortina Fernández; Vicepresidente: señor Cándido Menéndez Peña; Vocales: señor Francisco Pérez González; señor Avelino Cañellada Alonso; señor Francisco Palacio Barro; señor Valerio Toyos Suero; señor Francisco García Fernández; señor Félix Fernández Riaño; señor Eduardo Rodríguez Díaz; señor José Ordiales Menéndez; señor Manuel Arias Areces y señor Gonzalo Toribio González.

Comisión de altas y bajas: Presidente: señor Alvaro Fernández García; Vocales: señor José Ramón Rodríguez Viña; señor Bernabé Fernández Leirana; señor Carlos Fernández Méndez; señor Enrique San Julián Méndez; señor Fermín García Fernández; señor Domingo Díaz Méndez; señor Aquilino Rodríguez Fernández; señor José Menéndez Prado; señor Miguel Roza Cerra y señor Valeriano Fano.

Comisión de Estadística: Presidente: señor Fermín Pieiga del Valle; Vocales: señor Manuel Pérez Tarano; señor Remigio Rubio Ramos; señor Manuel Rodríguez Suárez; señor Benigno Suárez García; señor Gabino Rodríguez Alvarez; señor José María Prieto Huerta; señor Víctor García Lorenzo; señor Prudencio Combarro; señor Fermín Suárez Martínez; señor Manuel Martínez.

Comisión de Reclamaciones: Presidente: señor Manuel Rodríguez Fernández; Vocales: señor Ramón Pérez Villamil; señor Ramiro Alonso Valdés; señor Avelino Menéndez Antuña; señor Ramiro Somohano Caldevilla; señor Emilio Fernández Huerta; señor Enrique Martínez Olano; señor Segundo Buznego; señor Juan González Granda y señor Osvaldo Martínez.

ASOCIACION CANARIA

BELLO HOMENAJE A LA REINA Y LAS DAMAS ELEGIDAS EN LA TRIUNFAL EXCURSION A PINAR DEL RIO

La Reina y sus Damas al ocupar el Trono fueron muy aplaudidas. Poesías y discursos.—Elocuente resumen del doctor Martínez Fraga. Las Flores y el Cetro. Brillante desfile.

REGALOS A LA REINA Y CORTE DE HONOR

Anoche lucía esplendoroso el salón de actos de la gran Asociación Canaria.

Se celebró, en la excursión a Pinar del Río, un concurso y se eligió una Reina y su Corte de Honor. La Reina, señorita Sara López Hernández; Primera Dama, señorita Eduvigis Martín; Segunda Dama, señorita Adelina Pérez, y Cuarta Dama, señorita Carmelina Febles del Valle; Reina y Damas que tuvieron ayer su trono florido y majestuoso en el salón de actos, a quien acompañaban las presidentas señoritas Cuca Nóbregas; Manolita Rodríguez; Conchita Rodríguez; Amalia Padrón; Juana María Medina y Leonor Norman; respaldaban el Trono el presidente general señor Andrés Nóbregas Mayorquin y los señores del Comité Ejecutivo Dr. Miguel Angel Díaz, vicepresidente; Daniel Pino Lorenzo, segundo vicepresidente; Salustiano Estévez Galbán, Tesorero; Sixto Abreu Trujillo, vicetesorero; Juan Gil Ramírez, presidente de la Sección de Sanidad; José Ortega Monzon, vicepresidente de la misma Sección; Francisco Medina, presidente de la Sección de Intereses Morales y Materiales; Eustaquio Remedios, vicepresidente, en funciones de presidente de la Sección de Recreo y Adorno; Juan Guerra Rodríguez y Tomás Hernández González, presidente y vice, respectivamente, de la Sección de Fomento Económico; y Antonio Bethencourt, Hernández y Antonio Rodríguez Martín, presidente y vice, respectivamente, de la Sección de Propaganda, alma, vida y triunfo de aquella fiesta que dejó recuerdo imperecedero.

La fiesta se inició con el Himno Nacional y la Marcha Real Española. Y después pronunció un discurso elocuente el señor Antonio Bethencourt.

Luego, otro número de piano por la Srta. Cuca Nóbregas; una vibrante recitación de varias poesías por el laureado Dr. Andrés de Piedra Bueno; nuevos números, al piano, por la Srta. Lolita de la Torre y discurso del Sr. Teobaldo Padrón, haciendo un canto de gran poeta a la mujer, representada allí tan dignamente por la bella Reina y sus lindas y graciosas Damas; discurso que en todos sus párrafos arrancó salvas de aplausos.

De todo esto, torneo de gracia, de poesía, de elocuencia, de belleza y de amor, hizo un brillante resumen el Dr. Antonio Martínez Praga.

Luego la hora de la emoción del arte, de la evocación de la patria chica en su más alto sentimiento; en el cantar y en la canción, pues entre aplausos calurosos apareció el gran artista de la tierra, Juan Pulido.

Después el culto y galante presidente de la Sección de Propaganda, alma de la fiesta hizo entrega a la Reina, bella y soberana y a sus graciosas Damas, de estos presentes, prueba de la honda gratitud que les debía la gran Asociación Canaria.

Reina: Srta. Sara López Hernández: Un abanico de plumas y una cartera de piel.

Primera Dama: Srta. Eduvigis Martín: Un estuche Manicure de nácar.

Segunda Dama: Srta. Elia Sosa: Un estuche Manicure muy precioso.

Tercera Dama: Srta. Adelina Pérez: Un lindo abanico de seda y nácar.

Srta. Cuca Nóbregas: Un abanico de seda y nácar.

Srta. Manuela Rodríguez: Un precioso estuche Manicure.

Srta. Concepción Rodríguez: Un valioso estuche Manicure.

Srta. Amalia Padrón: Una fina cartera de piel.

Srta. Juana María Medina: Un elegante abanico de seda y nácar.

Y Srta. Leonor Norman: Un precioso abanico de seda y nácar.

Todo artístico elegante, galano: todo digno de la delicadeza de dichas señoritas y de la gentileza de la Sección de Propaganda.

Con los presentes también se les obsequió con bellos ramos de flores, del Cetro de la Reina, formado de flores, se hicieron grandes elogios.

La fiesta culminó en un brillantísimo desfile.

Hijos de Cruces y sus Comarcas

Celebraron elecciones en el Muy Ilustre Centro Gallego de la Habana, bajo la Presidencia del señor Manuel Ferrín Iglesias, y demás miembros de la Junta Directiva, y habiendo un gran número de asociados el Presidente da a conocer que sólo hay presentada una candidatura y que es la de la comisión electoral, siendo aprobada la siguiente candidatura.

Presidente, Manuel Barbat Varela.

Vice-Presidente, Francisco Bustelo.

Secretario, Manuel Artés Abeño.

Vice-Secretario, José Rabuñal.

Tesorero, Manuel Gómez.

Vice-Tesorero, Manuel Taboada.

Vocales: Manuel Ferrín Iglesias, José San Pedro, José Ameneiro, Juan Bestard Planells, Juan Torres Romero, Manuel Ferrín García, Arturo Presas, José Prada, José Pérez y Manuel Andrade.

Suplentes: José Grandío, Eduardo López, Baltasar Vázquez y Adolfo Taboada.

Al terminar este acto hace uso de la palabra el señor Barbat, presidente electo, el cual manifestó por mediación de sus palabras, el agradecimiento hacia los asociados, al elegirlo Presidente.

La Directiva entrante fué calurosamente ovacionada por sus asociados.

CENTRO ASTURIANO DE LA HABANA

(Continuación de la Junta General Ordinaria administrativa)

De orden del señor Presidente de este Centro Asturiano, se anuncia, para conocimiento de los señores socios, que el viernes próximo, día tres de Febrero entrante, se continuará, en el salón de fiestas del edificio social, la celebración de la Junta General ordinaria administrativa correspondiente al cuarto trimestre del año mil novecientos veintisiete.

La Junta dará comien

SECRETARIA DE HACIENDA

DIRECCION GENERAL DE LA LOTERIA NACIONAL

LISTA de los números premiados en el Sorteo Nº 659 ordinario, celebrado en la Habana el día 31 de Enero de 1928.

NUMEROS	PESOS
DECENA	
33.	—100
53.	—100
90.	—100
CENTENA	
141.	—100
150.	—100
161.	—100
204.	—100
234.	—100
235.	—100
247.	—100
268.	—200
275.	—100
280.	—100
296.	—100
342.	—100
347.	—100
352.	—100
355.	—100
368.	—200
369.	—100
371.	—100
400.	—100
409.	1,000
439.	—100
502.	—100
504.	—100
529.	—100
531.	—100
569.	—200
641.	—100
644.	—100
664.	—100
679.	—100
700.	—100
720.	—100
727.	—100
738.	—100
768.	—100
794.	—100
847.	—100
857.	—100
920.	—100
925.	—100
932.	—100
954.	—100
981.	—100
MIL	
1003.	—100
1013.	—200
1021.	—100
1030.	—200
1038.	—100
1052.	—100
1063.	—100
1074.	—100
1077.	—200
1104.	—100
1114.	—100
1141.	—100
1143.	—100
1153.	—100
1180.	—100
1197.	—100
1224.	—100
1271.	—100
1330.	—100
1360.	—200
1372.	—200
1380.	—200
1399.	—100
1426.	—100
1448.	—100
1474.	—200
1497.	—100
1513.	—100
1532.	—100
1533.	—100
1552.	—100
1566.	—100

NUMEROS	PESOS
1576.	—100
1581.	—100
1582.	—100
1598.	—200
1654.	—200
1657.	—100
1668.	—100
1686.	—200
1687.	—200
1701.	—200
1717.	—100
1751.	—100
1759.	—100
1777.	—100
1823.	—200
1831.	—100
1834.	—100
1840.	—200
1910.	—100
1912.	—100
1919.	—100
1925.	—100
1927.	—200
1928.	—100
1934.	—100
1967.	—100
DOS MIL	
2052.	—100
2063.	—100
2075.	—200
2087.	—200
2091.	—100
2107.	—200
2174.	—100
2196.	—100
2209.	—100
2214.	—100
2287.	—200
2330.	—100
2331.	—100
2333.	—100
2357.	—100
2361.	—100
2410.	—100
2414.	—100
2438.	—100
2439.	—100
2501.	—100
2512.	—100
2555.	—100
2567.	—100
2569.	—100
2570.	—100
2592.	—100
2612.	—100
2615.	—200
2661.	—100
2674.	—100
2710.	—200
2714.	—100
2736.	—200
2824.	—100
2830.	—100
2837.	—200
2867.	—100
2926.	—200
2939.	—100
2946.	—200
2952.	—100
2958.	—200
2963.	—100
2970.	—100
TRES MIL	
3076.	—100
3109.	—100
3120.	—100
3126.	—100
3131.	—100
3132.	—100
3135.	—100
3151.	—100

NUMEROS	PESOS
3152.	—100
3160.	—100
3185.	—100
3192.	—200
3201.	—200
3247.	—100
3250.	—100
3267.	—100
3283.	—200
3284.	—100
3334.	—100
3342.	—100
3350.	—100
3371.	—200
3397.	—100
3415.	—100
3443.	—100
3445.	—100
3455.	—200
3497.	—100
3507.	—100
3518.	—200
3519.	—100
3554.	—100
3588.	—100
3605.	—200
3711.	—100
3716.	—100
3733.	—100
3748.	—200
3749.	—100
3759.	—200
3781.	—100
3793.	—100
3799.	—100
3814.	—100
3825.	—100
3834.	—100
3866.	—500
3916.	—100
3981.	—200
3990.	—100
3995.	—100
CUATRO MIL	
4024.	10,000
4057.	—200
4104.	—100
4162.	—100
4167.	—100
4170.	—100
4173.	—100
4189.	—200
4198.	—100
4200.	—100
4215.	—100
4239.	—200
4306.	—100
4307.	—100
4313.	—100
4325.	—100
4328.	—200
4340.	—100
4355.	—100
4365.	—100
4375.	—200
4386.	—100
4394.	—100
4397.	—100
4400.	—100
4422.	—100
4429.	—100
4442.	—100
4447.	—100
4453.	—100
4492.	—100
4501.	c.—200
4502.	c.—200
4502.	a. 1,000
4503.	100,000
4504.	p. 1,000

NUMEROS	PESOS
4504.	—100
4504.	c.—200
4505.	c.—200
4506.	c.—200
4507.	c.—200
4508.	c.—200
4509.	—100
4509.	c.—200
4510.	c.—200
4511.	c.—200
4512.	c.—200
4513.	c.—200
4514.	c.—200
4515.	c.—200
4516.	c.—200
4517.	c.—200
4518.	c.—200
4519.	c.—200
4520.	—100
4520.	c.—200
4521.	c.—200
4522.	—200
4522.	c.—200
4523.	c.—200
4524.	c.—200
4525.	c.—200
4526.	c.—200
4527.	c.—200
4528.	—100
4528.	c.—200
4529.	c.—200
4530.	c.—200
4531.	—100
4531.	c.—200
4532.	c.—200
4533.	c.—200
4534.	c.—200
4535.	c.—200
4536.	c.—200
4537.	c.—200
4538.	c.—200
4539.	c.—200
4540.	c.—200
4541.	c.—200
4542.	c.—200
4543.	c.—200
4544.	c.—200
4545.	c.—200
4546.	c.—200
4547.	c.—200
4548.	c.—200
4549.	c.—200
4550.	c.—200
4551.	c.—200
4552.	c.—200
4553.	c.—200
4554.	c.—200
4555.	c.—200
4556.	c.—200
4557.	c.—200
4558.	c.—200
4559.	c.—200
4560.	c.—200
4561.	c.—200
4562.	c.—200
4563.	c.—200
4564.	c.—200
4565.	c.—200
4566.	c.—200
4567.	c.—200
4568.	c.—200
4569.	c.—200
4570.	c.—200
4571.	c.—200
4572.	c.—200
4573.	c.—200
4574.	c.—200
4575.	c.—200
4576.	c.—200
4577.	—100
4577.	c.—200
4578.	c.—200
4579.	c.—200

NUMEROS	PESOS
4580.	c.—200
4581.	c.—200
4582.	c.—200
4583.	c.—200
4584.	c.—200
4585.	c.—200
4586.	c.—200
4587.	c.—200
4588.	c.—200
4589.	c.—200
4590.	c.—200
4591.	c.—200
4592.	c.—200
4593.	c.—200
4594.	c.—200
4595.	c.—200
4596.	c.—200
4597.	c.—200
4598.	c.—200
4599.	c.—200
4600.	c.—200
4614.	—100
4619.	—200
4642.	—100
4647.	—200
4694.	—100
4695.	—500
4713.	—100
4716.	—100
4723.	—200
4761.	—100
4792.	—100
4819.	—200
4822.	—100
4839.	—100
4868.	—100
4924.	—100
4929.	—100
4956.	—100
4959.	—100
4960.	—100
4972.	—100
4974.	—100
4989.	—200
CINCO MIL	
5000.	—100
5001.	—100
5044.	—100
5052.	—100
5080.	—100
5225.	—100
5229.	—100
5240.	—100
5242.	—100
5246.	—100
5257.	—100
5300.	—100
5319.	—100
5327.	—100
5334.	—100
5338.	—100
5344.	—100
5354.	—200
5363.	—100
5383.	—100
5412.	—100
5426.	—100
5428.	—200
5436.	—100
5468.	—100
5470.	—200
5474.	—100
5477.	—100
5497.	—100
5498.	—200
5515.	—100
5517.	—100
5519.	—500
5546.	—100
5579.	—100
5605.	—100

NUMEROS	PESOS
5618.	—100
5626.	—100
5649.	—100
5654.	—200
5656.	—100
5657.	—100
5669.	—100
5681.	—100
5701.	—200
5722.	—100
5727.	—200
5731.	—100
5794.	—100
5800.	—100
5819.	—100
5843.	—100
5865.	—100
5948.	—200
5953.	—100
SEIS MIL	
6003.	—100
6011.	—100
6013.	—100
6023.	—100
6029.	—100
6044.	—200
6088.	—100
6093.	—100
6101.	—200
6103.	—100
6114.	—100
6123.	—100
6136.	—100
6204.	—100
6208.	—100
6230.	—100
6283.	—100
6304.	—100
6328.	—100
6348.	—200
6397.	—100
6455.	—200
6483.	—200
6492.	—100
6517.	—100
6523.	—100
6527.	—100
6589.	—100
6607.	—200
6648.	—100
6651.	—100
6709.	—100
6711.	—100
6722.	—100
6726.	—100
6728.	—100
6742.	—200
6750.	—200
6757.	—200
6799.	—100
6803.	—100
6838.	—100
6867.	—200
6927.	—100
6946.	—100
6948.	2,000
6961.	—100
6970.	—100
6971.	—100
6992.	—100
SIETE MIL	
7050.	—100
7063.	—100
7114.	—200
7122.	—100
7138.	—100
7143.	—100
7149.	—100
7153.	—100
7160.	—100

NUMEROS	PESOS
7178.	—100
7185.	—100
7186.	—100
7206.	—100
7221.	—200
7242.	—100
7259.	—100
7266.	—100
7282.	—100
7298.	—100
7346.	—100
7361.	—100
7398.	—100
7404.	—100
7433.	—100
7446.	—100
7452.	—100
7497.	—200
7505.	—200
7536.	—100
7538.	—100
7559.	—500
7584.	—100
7625.	—200
7633.	—100
7674.	—100
7678.	—200
7700.	—200
7725.	—100
7738.	—200
7773.	—100
7781.	—100
7787.	—100
7789.	—100
7808.	—100
7815.	—100
7820.	—100
7849.	—100
7944.	—100
7965.	—200
7975.	—200
7979.	—100
7992.	—100
OCHO MIL	
8054.	—100
8076.	—100
8079.	—100
8081.	—100
8103.	—200
8138.	—100
8139.	—100
8146.	—200
8201.	—100
8207.	—100
8238.	—500
8239.	—100
8271.	—100
8273.	—100
8290.	—100
8350.	—200
8362.	—100
8397.	—100
8425.	—100
8436.	—100
8448.	—100
8474.	—100
8477.	—100
8478.	—100
8484.	—100
8486.	—200
8488.	—500
8514.	—100
8551.	—100
8559.	—100
8562.	—100
8568.	—100
8596.	—100
8614.	—100
8636.	—100
8686.	—100

NUMEROS	PESOS
8716.	1,000
8743.	—100
8782.	—200
8876.	—100
8879.	—100
8892.	—100
8931.	—200
8956.	—100
8995.	—100
NUEVE MIL	
9002.	—100
9028.	2,000
9034.	—100
9049.	—100
9064.	—100
9068.	—200
9089.	—100
9137.	—100
9180.	—100
9181.	—100
9201.	—100
9222.	—200
9275.	—200
9277.	—100
9289.	—200
9308.	—100
9313.	—200
9339.	—100
9345.	—100
9355.	—100
9414.	—100
9434.	—100
9442.	—100
9453.	—100
9457.	—100
9484.	—200
9486.	—100
9489.	—100
9499.	—100
9524.	—100
9529.	—200
9535.	—100
9594.	—100
9601.	—100
9605.	—100
9647.	—100
9655.	—100
9661.	—100
9676.	—100
9685.	—100
9687.	—100
9700.	—100
9708.	—100
9724.	—100
9744.	—200
9748.	—500
9750.	—100
9756.	—100
9758.	—200
9785.	—100
9806.	—100
9834.	—100
9840.	—100
9863.	—100
9877.	—200
9895.	—100
9899.	—100
9902.	—100
9905.	—100
9917.	—100
9945.	—100
9954.	—100
9969.	—100
9986.	—100
DIEZ MIL	
10001.	—100
10003.	1,000
10023.	—100
10034.	—100

NUMEROS	PESOS
10049.	—200
10076.	—100
10084.	—100
10091.	—100
10092.	—100
10148.	—100
10150.	—100
10180.	—100
10196.	—100
10199.	—100
10200.	—100
10209.	—100
10251.	—100
10287.	—100
10317.	—100
10385.	—100
10431.	—100
10468.	—100
10469.	—100
10494.	—100
10526.	—100
10527.	—100
10563.	—200
10574.	—100
10615.	—100
10627.	—100
10630.	—100
10671.	—100
10676.	—100
10698.	—100
10733.	—200
10750.	—100
10802.	—100
10816.	—100
10821.	—100
10824.	—200
10848.	—100
10852.	—100
10856.	—100
10886.	—200
10920.	—100
10930.	—100
10932.	—100
10935.	—100
10936.	—100
10939.	1,000
10944.	—100
10948.	—100
10953.	—100
10971.	—100
10987.	—100
10989.	—100
ONCE MIL	
11007.	—100
11009.	—100
11010.	—200
11100.	—100
11129.	—100
11176.	—100
11217.	—100
11262.	—100
11290.	—200
11310.	—100
11311.	—100
11363.	—100
11387.	—100
11389.	—100
11394.	—200
11422.	—100
11423.	—100
11426.	—100
11432.	—100
11447.	—100
11476.	—100
11490.	—100
11500.	—100
11521.	—100
11530.	—100
11540.	—100
11542.	—100
11558.	—200
11601.	—200

NUMEROS	PESOS
11607.	—100
11660.	—100
11700.	—100
11716.	—100
11753.	—200
11765.	—100
11796.	—100
11816.	—100
11819.	—100
11832.	—100
11850.	—100
11853.	—100
11861.	—200
11862.	—100
11892.	—100
11894.	—100
11982.	—100
DOCE MIL	
12009.	—100
12036.	—100
12055.	—100
12083.	—100
12084.	—200
12087.	—100
12101.	—100
12122.	—200
12133.	—100
12137.	—100
12138.	—100
12221.	—100
12243.	—100
12261.	—100
12338.	—200
12348.	—100
12390.	—100
12400.	—100
12410.	—100
12444.	—200
12447.	—100
12484.	—100
12500.	—100
12518.	—100
12532.	—100
12575.	—200
12588.	—100
12598.	—100
12601.	—100
12604.	—200
12613.	—100
12621.	—100
12630.	—100
12632.	—200
12640.	—100
12655.	—200
12659.	—200
12662.	—100
12677.	—100
12699.	—100
12733.	—100
12735.	—100
12747.	—100
12763.	—200
12770.	—100
12774.	—100
12829.	—100
12855.	—100
12876.	—100
12947.	—100
12965.	—200
12975.	—100
TRECE MIL	
13020.	—100
13025.	—100
13030.	—100
13038.	—100
13039.	—200
13058.	—100
13065.	—100
13067.	—100
13104.	—100
13127.	—200

NUMEROS	PESOS
13167.	—100
13168.	—200
13204.	—100
13220.	—100
13232.	—100
13256.	—200
13342.	—100
13345.	—200
13398.	—100
13407.	—100
13412.	—100
13444.	—100
13469.	—200
13470.	—100
13480.	—100
13484.	—100
13488.	—200
13521.	—100
13529.	—100
13533.	—100
13534.	—100
13579.	—100
13591.	—100
13651.	—100
13661.	—100
13703.	—100
13734.	—200
13834.	—100
13842.	—100
13847.	—100
13869.	—100
13901.	c.—100
13902.	c.—100
13903.	c.—100
13904.	c.—100
13905.	c.—100
13906.	c.—100
13907.	c.—100
13908.	c.—100
13909.	c.—100
13910.	c.—100
13911.	c.—100
13912.	c.—100
13913.	c.—100
13914.	c.—100
13915.	c.—100
13916.	c.—100
13917.	c.—100
13918.	c.—100
13919.	—200
13919.	c.—100
13920.	c.—100
13921.	c.—100
13922.	c.—100
13923.	c.—100
13924.	c.—100
13925.	c.—100
13926.	c.—100
13927.	c.—100
13928.	c.—100
13929.	c.—100
13930.	c.—100
13931.	c.—100
13932.	c.—100
13933.	c.—100
13934.	c.—100
13935.	—100
13935.	c.—100
13936.	c.—100
13937.	c.—100
13938.	c.—100
13939.	c.—100
13940.	c.—100
13941.	c.—100
13942.	c.—100
13943.	c.—100
13944.	c.—100
13945.	c.—100
13946.	c.—100
13947.	c.—100
13948.	c.—100

NUMEROS	PESOS
13948.	a. 500
13949.	40,000
13950.	p. 500
13950.	c.—100
13951.	c.—100
13952.	c.—100
13953.	c.—100
13954.	c.—100
13955.	c.—100
13956.	c.—100
13957.	c.—100
13958.	c.—100
13959.	c.—100
13960.	c.—100
13961.	c.—100
13962.	c.—100
13963.	c.—100
13964.	c.—100
13965.	c.—100
13966.	—100
13966.	c.—100
13967.	c.—100
13968.	c.—100
13969.	c.—100
13970.	—100
13970.	c.—100
13971.	c.—100
13972.	—100
13972.	c.—100
13973.	c.—100
13974.	—100
13974.	c.—100
13975.	c.—100
13976.	c.—100
13977.	c.—100
13978.	c.—100
13979.	c.—100
13980.	c.—100
13981.	c.—100
13982.	c.—100
13983.	c.—100
13984.	c.—100
13985.	c.—100
13986.	c.—100
13987.	c.—100
13988.	c.—100
13989.	c.—100
13990.	c.—100
13991.	c.—100
13992.	c.—100
13993.	c.—100
13994.	c.—100
13995.	c.—100

NUMEROS	PESOS
13996.	c.—100
13997.	c.—100
13998.	c.—100
13999.	c.—100
CATORCE MIL	
14000.	c.—100
14015.	—100
14016.	—100
14024.	—200
14032.	—100
14041.	—100
14043.	—100
14052.	—100
14056.	—200
14069.	—200
14077.	—100
14102.	—100
14136.	—500
14164.	—100
14174.	—100
14190.	—500
14225.	—100
14230.	—100
14261.	—100
14267.	—100
14280.	—100
14314.	—100
14315.	—100
14316.	—100
14376.	—200
14430.	—100
14463.	—100
14493.	—100
14496.	—100
14497.	—100
14498.	—100
14506.	—100
14509.	—100
14519.	—100
14523.	—100
14548.	—200
14549.	—100
14586.	—100
14598.	—100
14601.	—100
14612.	—200
14615.	—100
14617.	—100
14657.	—100
14674.	—200
14679.	—100
14716.	—100

NUMEROS	PESOS
14743.	—100
14781.	—100
14785.	—100
14794.	—100
14812.	—100
14831.	—100
14832.	—100
14833.	—100
14857.	—100
14869.	—100
14948.	—100
14972.	—100
14978.	1,000
QUINCE MIL	
15062.	—100
15069.	—100
15115.	—100
15142.	—100
15167.	—100
15198.	1,000
15264.	—200
15278.	—100
15306.	—100
15312.	—100
15372.	—100
15395.	—100
15434.	—100
15435.	—100
15447.	—100
15469.	—100
15482.	—200
15517.	—100
15563.	—100
15564.	—100
15588.	—100
15596.	—100
15662.	—100
15668.	—100
15675.	—100
15704.	—100
15706.	—200
15710.	—100
15725.	—100
15726.	—100
15735.	—100
15752.	—100
15812.	—100
15831.	—200
15898.	—100
15915.	—100
15923.	—100
15942.	—100

NUMEROS	PESOS
15952.	—100
15988.	—100
DIECISEIS MIL	
16002.	—100
16060.	—100
16063.	—100
16125.	—100
16137.	—200
16146.	—100
16148.	—100
16158.	—100
16174.	—200
16180.	—200
16215.	—100
16238.	2,000
16248.	—100
16250.	—100
16252.	—100
16311.	—100
16323.	—100
16324.	—100
16340.	—100
16347.	—200
16348.	—100
16373.	—100
16401.	—100
16436.	—100
16448.	—100
16455.	—100
16489.	—200
16581.	—200
16590.	—100
16606.	—100
16677.	—100
16688.	—100
16742.	—100
16751.	—100
16793.	—100
16819.	—100
16841.	—100
16870.	—200
16873.	—100
16885.	—100
16903.	—100
16928.	—200
16935.	—100
16936.	—100
16975.	—100
16991.	—500
DIECISIETE MIL	
17000.	—100
17023.	—100

NUMEROS	PESOS
17060.	—100
17080.	—200
17124.	—100
17141.	—100
17149.	—500
17173.	—500
17183.	—100
17184.	—200
17237.	—100
17248.	—100
17250.	—200
17285.	—100
17311.	—100
17317.	—100
17333.	—100
17353.	—100
17379.	—100
17382.	—100
17400.	—100
17448.	—100
17464.	—100
17522.	—100
17630.	—100
17632.	—100
17645.	—100
17654.	—500
17708.	—100
17746.	—200
17777.	—100
17785.	—100
17792.	—100
17801.	—200
17802.	—100
17818.	—100
17828.	—100
17864.	—200
17898.	—100
17905.	—100
17945.	—100
17964.	—100
17988.	—200
DIECIOCHO MIL	
18014.	—100
18082.	—100
18088.	—100
18090.	—100
18111.	—100
18114.	—100
18144.	—100
18168.	—100
18183.	—100
18226.	—100

NUMEROS	PESOS
18249.	—100
18341.	—100
18365.	—100
18370.	—200
18387.	—100
18452.	—200
18455.	—100
18464.	—100
18505.	—100
18511.	—100
18519.	—100
18532.	—100
18538.	—100
18540.	—100
18568.	—100
18573.	—500
18600.	—100
18620.	—100
18676.	—100
18680.	—100
18700.	—100
18776.	—200
18816.	—100
18839.	—100
18850.	—200
18868.	—100
18885.	—100
18888.	—100
18892.	—100
18902.	—200
18977.	—100
18984.	—100
18994.	—100
DIECINUEVE MIL	
19005.	—100
19012.	—100
19072.	—100
19161.	—100
19162.	—200
19173.	—100
19175.	—100
19181.	—100
19203.	—200
19230.	—200
19237.	—100
19242.	—100
19265.	—100
19276.	—100
19288.	—100
19296.	—100
19308.	—100
19314.	—100

NUMEROS	PESOS
19382.	—200
19431.	—100
19439.	—100
19467.	—200
19486.	—200
19487.	—100
19496.	—100
19506.	—100
19519.	—100
19557.	—100
19560.	—100
19584.	—100
19623.	—100
19635.	—100
19640.	—100
19657.	—100
19673.	—100
19693.	1,000
19735.	—100
19793.	—200
19802.	—100
19804.	—100
19827.	—100
19834.	—100
19853.	—100
19858.	—100
19871.	—100
19932.	—100
19933.	—100
19943.	—100
19965.	—100
19969.	—100
19988.	—100
VEINTE MIL	
20006.	—200
20086.	—200
20122.	—100
20156.	—100
20179.	—200
20186.	—100
20200.	—100
20202.	1,000
20223.	—100
20267.	—100
20274.	—100
20277.	—100
20363.	—100
20375.	—100
20415.	—100
20451.	—100
20467.	—100
20477.	—100

NUMEROS	PESOS
20480.	—100
20518.	1,000
20528.	—100
20529.	—100
20536.	—100
20540.	—100
20542.	—100
20560.	—100
20618.	—100
20635.	—100
20676.	—100
20726.	—200
20745.	—100
20752.	—100
20760.	—100
20766.	—200
20769.	—100
20784.	—200
20792.	—200
20854.	—100
20876.	—200
20910.	—100
20950.	—100
VEINTIUN MIL	
21011.	—100
21018.	—100
21030.	—100
21088.	—200
21089.	—100
21091.	—100
21124.	—200
21132.	—200
21137.	—500
21174.	—200
21185.	—100
21227.	—100
21236.	—100
21250.	—100
21301.	—200
21302.	—100
21322.	—100
21335.	—100
21380.	—100
21393.	—100
21397.	—200
21474.	—100
21501.	—100
21522.	—100
21537.	—200
21603.	—100
21630.	—100
21658.	—100

NUMEROS	PESOS
21705.	—100
21717.	—100
21728.	—100
21729.	—100
21740.	—100
21792.	—100
21799.	—100
21814.	—100
21842.	—200
21855.	—100
21858.	—200
21925.	—100
21935.	—100
21962.	—100
21979.	—200
21982.	—100
21994.	—100
VEINTIDOS MIL	
22026.	—100
22032.	—100
22037.	—100
22086.	—100
22111.	—100
22123.	—100
22181.	—100
22226.	—100
22227.	—100
22245.	—100
22246.	—200
22317.	2,000
22327.	—100
22377.	—200
22401.	—100
22437.	—100
22471.	—100
22480.	—100
22497.	—100
22528.	—100
22550.	—100
22562.	—200
22575.	—200
22596.	—100
22607.	—100
22652.	—100
22653.	—100
22714.	—200
22730.	—200
22733.	—100
22750.	—100
22767.	—100
22771.	—100

NUMEROS	PESOS
22794.	—100
22801.	—100
22819.	—200
22825.	2,000
22846.	—100
22856.	—100

ANUNCIOS CLASIFICADOS

ULTIMA HORA

ANUNCIOS CLASIFICADOS DEL "DIARIO DE LA MARINA"

A NUESTROS AGENTES DE ANUNCIOS CLASIFICADOS

AVISO

A partir del día 1º de Enero de 1928, deben dar sus órdenes por medio de los siguientes teléfonos:

Días hábiles, de 8 a. m. a 5 p. m.: M-4115 y M-3378.

Después de las 5 p. m. y días festivos: A-3856.

LISTA DE LAS AGENCIAS DE LOS ANUNCIOS CLASIFICADOS

DEL MUELLE A GALIANO

Nº 1.—Obispo y Cuba, Vidriera de tabacos.
Nº 2.—Oficios 32, Vidriera de Tabacos.
Nº 3.—Zulueta y Misión. "Hotel París", Vidriera de tabacos.
Nº 28.—Obispo y Compostela, "La Popular", Vidriera de Billetes.
Nº 10.—Mercado de Colón, 25, "El Gallo".
Nº 9.—Consulado y Animas. Farmacia "Santa Amalia".
Nº 8.—Galiano 11, Panadería "La Flor de Galiano".
Nº 7.—Neptuno y Aguila, Almacén de Víveres "El Aguila".
Nº 6.—Galiano y San Rafael, Almacenes "El Encanto".
Nº 5.—Galiano y Zanja, Café "El Imperial", Vidriera de Tabacos.
Nº 35.—Salud y Lealtad, Farmacia del doctor Luis M. de Laosa.
Nº 4.—Monte y Amistad, Café "Marte y Belona", Vidriera de Tabacos.
Nº 51.—Oficios 50.—Hotel "El Oriente".

DE GALIANO A BELASCOAIN

Nº 18.—San Rafael y Campanario, Café "Las Delicias", Vidriera de Tabacos.
Nº 37.—San Lázaro y Campanario, bodega "La Palma".
Nº 16.—San Lázaro y Belascoaín, Café "Manhattan", Vidriera de Tabacos.
Nº 15.—Neptuno y Belascoaín, "El Gato Blanco", Billetes.
Nº 12.—Belascoaín 113, esquina a Santo Tomás, "La Villa de Navelgas".
Nº 34.—Vives y Figuras, bodega "El Globo".
Nº 32.—Florida y Esperanza, bodega "El Almacén de Florida"

DE BELASCOAIN A INFANTA

Nº 17.—Aramburu 36, Barbería de Guillermo Valdés.
Nº 19.—Infanta y San Rafael, Café "Moderno", Vidriera de Tabacos.
Nº 20.—Infanta y Carlos III, Café "Las Avenidas", Vidriera de Tabacos.
Nº 11.—Monte y Arroyo, "La Sorpresa, Vidriera de Tabacos.
Nº 21.—Monte e Infanta, Café "La Esquina de Tejas", Vidriera de Tabacos.
Nº 52.—Carlos III, número 50, "El Paseo", Café.
Nº 58.—Máximo Gómez 405, Depósito de miel y melado.

VEDADO

Nº 25.—San Lázaro y N., Víveres Finos "El Cisne".
Nº 27.—Calzada y Paseo, Víveres. Finos, "La Luna".
Nº 30.—Línea 156, entre 18 y 20, Café "El Imperial".
Nº 42.—11 y K, Bodega "La Flor de Oriente".
Nº 66.—Calle 17 esquina a F, Juan Montalvo.
Nº 36.—23 y 12, Café "El Chalet", Vidriera de Tabacos. Angel Macías. F-4064.

JESUS DEL MONTE, VIBORA Y LUYANO

Nº 13.—Calzada J. del Monte 271, casi esq. San Leonardo.
Nº 33.—Diez de Octubre 147 (Puente de Agua Dulce), Café "La Parra", Vidriera de Tabacos.
Nº 43.—Agua Dulce 10, Taller de Carrocería, de Francisco Venta.
Nº 22.—San Francisco y Buena Ventura, Bodega.
Nº 48.—Porvenir y Milagros, Bodega "La Deportiva".
Nº 23.—Avenida de Acosta y Luz Caballero, bodega "La Ofelia".
Nº 49.—Concepción y Avenida de Acosta, Ferretería "La Verdad".
Nº 29.—Diez de Octubre y San Mariano, Bodega "La Marabilla".
Nº 31.—Diez de Octubre, 614, Farmacia "San Ramón".
Nº 47.—Luyanó y Concha, Café "Luyanó Moderno".
Nº 54.—10 de Octubre 305, "La Vifia", Almacén de Víveres.
Nº 57.—Calzada de Jesús del Monte número 10, bajos, Rafael González.
Nº 64.—Diez de Octubre 551, "Los Castellanos".
Nº 65.—Estrada Palma y San Francisco, Vidriera de Tabacos.

ARROYO APOLO Y SANTA AMALIA

Nº 46.—Calzada de Arroyo Apolo, 20, Víveres "La Palma".
Nº 45.—Diez de Octubre 763, Tienda Mixta (Reparto Santa Amalia).

CERRO

Nº 50.—Calzada del Cerro y Domínguez, Víveres "El Almacén".
Nº 59.—Churruca 1-B, esquina a San Cristóbal, Hermanos Castellanos.

MARIANAO

Nº 44.—Real 83, Panadería "La Moderna".

JACOMINO

Nº 40.—San Miguel del Padrón y Dorales, Pedro Muñiz y Carrera.

REGLA

Nº 55.—Maceo 48, Esteban García.

GUANABACOA

Nº 53.—Pepe Antonio 20, Miguel Rivas Guinat.

CASA BLANCA

Nº 56.—Artes 59, Casa Blanca, Lorenzo Carreras.

ORDEN DE LOS ANUNCIOS CLASIFICADOS

A Alquileres de Casas.
B Alquileres de Departamentos.
C Alquileres de Habitaciones.
D Alquileres de Locales.
E Alquileres de Garages.
F Se necesitan.
G Se ofrecen.
H Compra y Venta de Fincas.
I Compra y Venta de Solares
J Compra y Venta de Establecimientos
K Compra y Venta de Animales.
L Automóviles.
LL Dinero en Hipotecas.
M Bonos y Valores.
Ñ Enseñanzas.
O Hospedajes.
P Para las Damas.
Q Compra y Venta de Instrumentos de Música.
R Maquinarias.
S Muebles y Prendas.
T Pérdidas.
U Para Hogar.
V Compra y Venta de Libros.
W Comidas.

(A) ALQUILERES DE CASAS

(1)—Habana

SUBIRANA Y PEÑALVER

Se alquilan bonitos bajos y altos con sala, comedor, tres cuartos, baño completo intercalado, cuarto de criados, cocina y baño. Las llaves en el puesto de frutas. Informan teléfono F-2444. 4951 10 feb.

SE ALQUILA en Refugio número 2 por Morro, una cuadra de Palacio, una casita compuesta de sala, dos cuartos, cocina, servicios nuevos, modernos y patio. Llave e informes en la esquina, Casa Vigil, teléfono A-5170. U H 4184 1 feb

SAN LAZARO 470, cerca de Infanta, nueva, premios de fachada del Club Rotario, cerca Universidad, todos los tranvías pasan por la puerta, cada departamento consta de sala, comedor, tres cuartos, baño intercalado, cuarto y servicio de criados, agua a presión. Informan Morales y Ca., Compostela número 38. Teléfono A-2973. U H E 221 1 feb.

SE ALQUILA piso alto moderno, calle Cienfuegos 20, informan en los bajos. U H 4324 5 Feb

ALQUILO PARA FAMILIA DE GUSTO

Altos nuevos, todos decorados, con ascensor y tubo para la basura. Sala, recibidor, comedor, tres habitaciones, baño intercalado con agua fría y caliente y gran cocina; luz y limpieza de escaleras por cuenta del propietario. San Miguel 173-B el portero los enseña o en el segundo piso el dueño. U H 4489 3 feb.

ALQUILO ALTOS, EN $35

Con luz eléctrica, sala, comedor, dos y tres habitaciones, baño y cocina. Son claros y frescos, nunca falta el agua. San Miguel 175, una cuadra de Belascoaín. El encargado los enseña o en el 173-B, el dueño. U H 4488 3 fb

PRADO, 77-A SE ALQUILAN

LOS AMPLIOS, LUJOSOS ALTOS, CAPACIDAD HOTELITO, CLUB, SOCIEDAD, OFICINAS, COSA ANALOGA, CUADRA CLUB AMERICANO Y BANCO CANADA, BAJOS, OCUPADOS TIENDA MODAS, ENTRADA INDEPENDIENTE, HERMOSA ESCALERA MARMOL, EN LA MISMA INFORMAN SUS DUEÑOS. PUEDE VERSE DE 12 A 5. UH 3357 3 feb.

PARQUE MACEO

A dos cuadras y una de Marina, alquílo en $60 modernos altos, sala, saleta, comedor, 3 grandes cuartos; uno criados, baño intercalado, etc. Llave número 2. Informes: M-6014. U.H. 4728 1 feb.

ARAMBURO 42, media cuadra tranvía, bajos, sala, recibidor, tres habitaciones, baño intercalado completo, comedor, cuarto servicio criado, cocina gas. Llaves Librería Albela. Tel. U-5783. 4856 2 feb.

EN 85 PESOS se alquilan los amplios bajos Blanco 40, entre Animas y Trocadero; propios para comercio, depósito o casa de huéspedes. Informes: A 6491. 5065 18 feb.

CONCORDIA 127, altos, entre Gervasio y Belascoaín, compuesto de sala, saleta, tres cuartos, comedor, cocina de gas y servicio para criados. La llave e informes en la bodega de la esquina de Gervasio. 5072 7 feb.

PROXIMO A REINA

Se alquila el alto de San Nicolás 160, tiene sala, saleta, dos habitaciones, baño y cocina de gas. Informan: Telf. F 5929. UH S 838 4 feb.

SE ALQUILA la casa Compostela 152 para industria o depósito con puertas metálicas y tres habitaciones. Informan Compostela 96. 4978 5 Fb.

SE ALQUILAN los altos de Corrales 69, cuatro habitaciones, sala, comedor, cocina de gas y baño en una cuadra del Campo Marte. Informan en los bajos. Teléfono A-1091. S 845 8 fb

HABANA 158, piso con tres habitaciones, comedor, recibidor, gran baño, muy claro y ventilado; se alquila en buenas condiciones. Informan en la misma. 5132 8 fb

SE ALQUILA Escobar 123, altos, sala, saleta, comedor, cuatro habitaciones, cocina de gas, baño completo, agua caliente. Informan: Carmen 8. Telf. A-2066. 5140 10 fb

SE ALQUILAN bajos modernos Perseverancia número 45, sala, comedor, dos cuartos, cocina, baño con bañadera; patio, llave bodega esquina Virtudes. Informes F y 19, Vedado, teléfono F-2313. U H S 853 3 fb

SE ALQUILAN los bajos de la moderna casa Malecón, 73, compuestos de sala, comedor, dos habitaciones, baño intercalado completo, cocina de gas, cuarto para criados y gran patio. Informan Carmen 8. Teléfono A-2066. 5141 10 fb.

(2)—Vedado

VEDADO. Se alquila sin estrenar en la Avenida de los Presidentes y calle 23, un hermoso piso alto, compuesto de sala, recibidor, cuatro cuartos, hall, baño intercalado, comedor, cocina de gas, cuarto y servicio de criados, agua fría y caliente. Toda decorada. Llave e informes 23 núm. 208, bajos, entre G y H. U. H. 4374 7 Feb.

ALQUILO altos modernos, acera sombra; sala, recibidor, comedor, cuatro dormitorios, closet, lujoso baño intercalado, pantry, cocina, terraza, lavadero, garage. Calle 27 número 338, entre 4 y 6, Vedado. U H 3901 1 Fb.

SE ALQUILAN los hermosos altos de la casa calle 17 número 180, en el Vedado, compuestos de un recibidor, una amplia sala, comedor, siete habitaciones, dos baños, pantry, cocina, dos cuartos de criados, independiente del edificio, dos cuartos más en la azotea. Informan en el F-3576 y F-4775. U H 4483 2 fb

VEDADO. En 30 pesos alquila 18 número 29; A entre 15 y 17; jardín, portal, sala, dos cuartos independientes; demás comodidades. 5059 4 feb.

SE ALQUILAN en 65 pesos los altos de la casa calle 6 número 314, entre 21 y 23, acera de la sombra; compuesta de sala, tres cuartos, comedor, baño con agua caliente; cocina y pasillo exterior para el servicio; cuarto y baño para criado en la azotea. Informan por el teléfono F 1587 y en la calle C núm. 230. S 830 4

VEDADO. En 55 pesos calle 21 entre 4 a 10, altos (edificio de dos plantas) 3 cuartos mas uno azotea con servicio; cocina gas y demás. F 2883. 5053 5 feb.

ALQUILERES DE CASAS

SE ALQUILAN LOS ALTOS DE LA CASA CALLE C, NUMERO 4, REPARTO HOLGUIN

Terraza, sala, recibidor, cinco hermosas habitaciones, baño intercalado, hall central comedor, cocina, pantry y servicio de criados, cuarto alto en la azotea. Informan en los bajos. U H S 633 7 feb.

SE ALQUILA un magnífico chalet, situado en lo mejor del Vedado; tiene cinco habitaciones, dos baños intercalados, gran salón de comer, vestíbulo, recibidor, sala, pantry y cocina de gas, dos cuartos para criados, garage para dos máquinas, lindo jardín y parque; se halla exquisitamente decorado en su interior y se da con sus correspondientes muebles, lujosos y en armonía. Informan: bufete del doctor Guillermo Alonso Pujol. Telf. A 0139. De 9 a 11 a. m. y de 2 a 5 p. m. UH S 831 7 feb.

SE ALQUILAN los altos del chalet de la casa calle 10 núm. 9 entre 11 y 13, con terraza, sala, saleta, comedor grande, baño intercalado, cinco cuartos, servicio y baño de criados, cocina de gas y carbón. Informan: Telf. F 4713. S 842 15 feb.

CALLE J número 10, entre 9 y 11, casa hermosa para familia numerosa o para dos familias cortas; jardín, portal, sala, recibidor, cuatro cuartos grandes, dos baños intercalados, comedor espacioso, cocina amplia, carbón y gas, calentador, pantry y cuarto y servicio de criada. También tiene gran patio cemento, al fondo, con tres garages y un cuarto anexo y cuatro cuartos altos con sus servicios independientes. La llave en el número 8, informan A-266, Vedado. 5013 4 fb

SE ALQUILAN los altos nuevos, calle 2 y Paseo, Vedado. Informan en el teléfono F-5680 y F-3711. 5112 6 fb

CALLE 27 NUM. 374

entre 2 y 4, sala, comedor, cocina de gas, cuatro habitaciones, baño moderno, servicio de criado, portal, jardín, acera de la brisa. Precio reajustado $80. Informan F-2134. 4848 6 fb

EN $35, se alquilan los altos, calle A esquina a 27, Vedado. Las llaves en frente. 5119 3 fb

VEDADO

Se alquilan los cómodos bajos de Calzada 54 entre F y G. Precio: $125. 5129 5 fb

VEDADO. Se alquilan a $50.00 en el punto más fresco, dos hermosos altos. Todas comodidades. Cocina de gas. La llave allí. Informan teléfono A-2814. U H 5142 10 fb

ALQUILO dos hermosos altos Villa Flor, 23 número 352. La llave e informes al lado, Paseo 226, teléfono F-2615. 5134 10 fb

CALLE 17 y 20, alquilo casa planta baja, acabada de construir, jardín, portal, sala, comedor, dos cuartos, baño intercalado, cocina, calentador gas, servicio de criada, precio 45 pesos. La llave en la botica. 5138 4 fb

(3)—J. del Monte y Víbora

SE ALQUILAN en 40 pesos los bonitos, modernos e higiénicos altos de Juan Bruno Zayas 20, esquina a Lacret, Víbora, a tres cuadras de los carros de Juan Delgado, con línea de guaguas por su puerta. Sala, comedor, 5 habitaciones, baño intercalado, cocina, servicio criados. Informan teléfono F-4483. Llaves en los bajos de la derecha. 4465 2 feb

SE ALQUILAN LOS ALTOS

de Santos Suárez 3, sala, comedor, cuatro cuartos, baño, cocina, cuarto de criados y servicio. La llave en la peluquería. Informan teléfono F-2444. 4951 10 feb.

ALQUILO CASA MODERNA ACABADA DE CONSTRUIR

en esquina de brisa, muy pintoresca y mucho fresco, jardín, terraza, portal todo corrido por las dos calles, 4 cuartos, sala, comedor, cocina, baño intercalado, garage. Dirección Lawton entre Pocito y Bellavista, llave bodega. Teléfono M-8793. U H 4443 1 Fb.

SE alquila Calzada de Jesús del Monte 438 entre Luz y Pocito, casa grande, con hall, cuartos a ambos lados, cada uno con su lavabo, patio muy grande, es fresca y muy saludable, casa para dos familias, muy barata. Llave e informes al lado, en los altos. Teléfono I-1132. U.H. 4650 1 feb.

VIBORA. Alquilo hermosa casa Agustina entre Andrés y Laguerueta; salón, recibidor, 6 habitaciones, comedor, baño y cocina, cuartos y servicios de criados, garage. Informan en el A-4351. U H S 812 2 fb

SE ALQUILA la gran esquina de fraile de Juan Delgado y Paseo, compuesta de portal corrido, por ambas calles, saleta, sala cerrada de cristales, hall muy ancho, cuatro cuartos, baño intercalado, comedor atrás, rodeada de jardines, se puede ver a todas horas. Informan en el teléfono I-3601. U H 4987 3 Fb.

SE ALQUILA un chalet en la calle Vista Alegre número 70, a media cuadra del Colegio Marista, acabado de fabricar; jardín, portal, sala, comedor al fondo, hall, cinco cuartos, dos baños, traspatio, agua caliente, 65 pesos y otra con cuatro cuartos, 55 pesos. Informan: I-5058. 3982 5 feb

ALQUILO LA MODERNISIMA CASA

Bruno Zayas número 33, entre Estrada Palma y Libertad; es amplia, con cuatro cuartos, regio baño y demás comodidades. $50. En la misma, teléfono I-5553. U H 5124 3 fb

(4)—Regla, Guanabacoa y Casa Blanca

SE ALQUILA en 16 pesos casa de portal, sala y dos habitaciones, cocina, servicio; terreno sembrado de hortaliza en la carretera de Guanabacoa y Santa María del Rosario; kilómetro 5, en el lugar conocido por la Yuca. Se venden los sembrados y la cría de gallinas en 35 pesos. Informes en la misma o en el teléfono A 9210. Las guaguas salen cada media hora de Corrales y Cárdenas. S 840 6 feb.

(5)—Marianao

SE ALQUILA en Reparto La Sierra, una cuadra tranvía, próximo al Colegio "Las Ursulinas", calle 5 entre 6 y 8, casa bajos, cuatro cuartos y garage. Informan: José F. Barrequé, en 7 esquina a 4. La Sierra. Teléfono FO-1423. U H 4758 2 feb.

SE ALQUILA un chalet en la Ampliación de Almendares, calle 10 entre 3 y 4 compuesto de jardín, portal, sala, comedor, tres amplias habitaciones, servicio completo, cuarto de criados y garage. Informan: teléfono M 1697. Precio: 50 pesos. UH S 690 2 feb

(6)—Cerro

ALQUILO acabada de pintar la espaciosa casa de esquina Ayuntamiento 16, en el Cerro, compuesta de portal, sala, comedor, tres cuartos, cocina y servicios; precio de situación; la llave al lado. Informes: M 2520. UH 4506 1 feb.

ALQUILERES DE CASAS

SE ALQUILA la casa Falgueras 4 1|2 A, compuesta de sala, saleta, cuatro cuartos, baño intercalado y servicio para criados. Llave e informes Falgueras 6, casi esquina a San Pablo, Cerro. 5137 4 fb

(B) DEPARTAMENTOS

(7)—Habana

OFRECEMOS contiguos al Sevilla Biltmore, elegantemente amueblado, apartamento dos piezas. Otro amueblado 2 habitaciones; comedor cocina, baño, lugar inmejorable; precio módico. Consulado 108. Segundo alto. 4711 3 feb.

UN DEPARTAMENTO para hombre solo; un cuarto; baño con bañadera; lavabo; inodoro y luz; 16 pesos. Vapor 43; a dos cuadras del Parque Maceo. Tercer piso. U 6343. 5084 3 feb.

SE ALQUILA hermosa accesoria, dos salones grandes y servicios. En Industria 30; teléfono A 8655. S 837 3 feb.

(C) HABITACIONES

(10)—Habana

SE alquilan, juntas o separadas magníficas habitaciones, espléndida azotea, casa de esquina, baño completo intercalado, cocina de gas, entrada independiente. Rebaja importante a familia que se haña cargo de todas. Almacenes Bellita, Neptuno esquina a Amistad. U H 4924 1 feb

SE ALQUILAN habitaciones a 15, 20, 25 y 30 pesos con todo el servicio en el mejor punto de Prado, frente al Capitolio. Prado 97, altos. 5064 3 feb.

SE ALQUILA un salón y cinco cuartos altos, en Zanja 24, cerca de Galiano, propio para industria o comercio en buen punto para lechería. Informes: teléfono M 4864 o en la misma. UH 5089 4 feb.

EN VILLEGAS 83, bajos, se alquilan dos habitaciones, comedor, cocina, precio muy económico; hay teléfono. 5081 3 feb.

LAMPARILLA 63, esquina Villegas, habitaciones, con lavabo de agua corriente, vista a la calle y luz toda la noche, a precios económicos de situación. 5102 5 fb

EN ANIMAS 60, altos, se alquila una amplia habitación, con balcón, en $18 y otra interior en $10. Telf. A-4623. 5146 2 feb.

EN EL Vedado, calle 12 y 21, Edificio "Munguía, Alejo y Hno." se alquila una hermosa casa, con o sin muebles. Informan en la oficina de la misma, a todas horas. U H 4975 3 fb.

(D) LOCALES

(13)—Habana

LOCAL, alquilo en la Calzada del Monte, núm. 280, con vidrieras y armatostes; alquiler de situación. Informes Plaza Polvorín núm. 50, frente al Hotel Sevilla, Ferretería de Pico. U H 4182 2 fb

HABANA 158, entre Sol y Muralla, se alquila local de 200 metros, con armatostes y división de escritorio. Condiciones económicas. Informes en los altos. 5131 8 fb

SE ALQUILA UN LOCAL

para establecimiento, con todas las instalaciones sanitarias, lugar de mucho tráfico. Infanta 18, Edificio Artigas, por Concordia. Precio $40.00. Informes Neptuno 172. Teléfono M-6823. U H S 709 2 fb

ALMACEN O DEPOSITO

700 metros; alquilo espléndido local Habana número 111 y 113 entre Teniente Rey y Muralla; puede dividirse. Informes en el teléfono F-2608. La llave en el número 115. U. H. S-183 10 Feb.

VIBORA y San Mariano. Cedo el magnífico local del 597. Vendo dos vidrieras, mostrador de 8 pies y otra alta, nuevas. Condiciones razonables. Nada con gangueros. 5054 5 feb.

PADRE VARELA 225

Local bueno para establecimiento; excelente lugar. Precio barato. Padre Varela número 225. Pida informes: doctor Figueroa; Telf. M 5089. S 827 2 feb.

PARA taller carpintería, almacén de tabaco o industria, quinientos metros superficie. Maloja 107. Informes: teléfono M 2781 o M 2059. UH 5068 5 feb.

SE ALQUILAN dos locales espléndidos en lo más céntrico de la ciudad; propios para industria o comercio; barbería, puesto de frutas, fonda y depósito; sirve para todo. Alquiler barato. Informan: Gloria y Cienfuegos, bodega. S 834 4 feb.

GRAN LOCAL

768 metros de superficie, propio para industrias, talleres, tren funerario, almacén o depósito ,garage, etc., en Zapata número 22, pegado a Infanta. La llave en la bodega. Zapata núm. 20, pegado a Infanta, e informan en F núm. 14, altos, entre 5 y 7, Vedado. U H 5100 10 fb

LOCALES

A una cuadra del paradero de las casitas de la Víbora 10 de Octubre y Avenida de Acosta. Edificio moderno. Se alquilan cuatro locales modernos para café, botica, etc. Informan en el mismo. U H 4992—6 Feb.

(F) SE NECESITAN

VILLAVERDE Y CA., O'REILL 13 TELEFONO A-2348

Cuando usted desee tener un buen servicio de cocineros, dependientes, criados, camareros, ayudantes, porteros, jardineros, chauffeurs, fregadores, etc., etc. Llame a esta antigua casa que dispone siempre de personal práctico y conocido para todos los giros, se mandan a toda la Isla. O'Reilly 13. Teléfono A-2348. U H 4159 28 ene.

(17)—Criadas de mano y Manejadoras

SE SOLICITA manejadora con informes de casas donde haya manejado; que sepa lavar y planchar ropa fina. Sueldo $25, ropa limpia y uniformes. Informan Calle B número 212, entre 21 y 23. U H 5855 2 fb

MANEJADORA formal que ayude en los quehaceres de una casa pequeña, sin pretensiones, se desea en 13 número 233, entre F y G, Vedado, teléfono F-5398. 5159 3 fb

SE SOLICITO una criada para la limpieza y que sepa coser a mano y en máquina. Puede dormir fuera. Calle L, número 172, esquina a 19. S 855 2 fb

SE NECESITAN

EN SAN Francisco 103, entre Lawton y Armas, Víbora, se solicita una criada española para cocinar y limpiar a corta familia. Debe traer referencias. Sueldo 25 pesos y ropa limpia. Tel. X-1236. U H S 801 2 feb.

SE SOLICITA manejadora de mediana edad; ha de saber lavar y planchar ropa fina. San Rafael 74, altos, entre Campanario y Lealtad. U H S 809 2 feb

SE SOLICITA una criada española, joven, para servir a un matrimonio solo. San Miguel 109, altos. U H 4965 2 fb.

SE SOLICITA una criada para los quehaceres de una casa o corta familia. Animas 190 bajos, Otero, de 8 a 6 p. m. S 843 6 fb.

(19)—Cocineras

SE SOLICITA muchacha joven, que cocine bien, para todos los quehaceres de una casa de un matrimonio. Si no reúne buenas condiciones, que no se presente. Duerme en la colocación. Sueldo veinte pesos mensuales. Corrales número 6, piso segundo. 4898 1 fb

(20)—Cocineros

SE SOLICITA un ayudante de cocina de 15 a 20 años, que sea trabajador y tenga referencias; calle 21 esquina a G, Vedado. Casa del Dr. Reyes. 5075 2 feb.

(24)—Personas de ignorado domicilio

SE DESEA saber el paradero de José Fariñas y Daliño; lo solicita un amigo; se gratificará a la persona que dé informes en Galiano 92, teléfono M-4557. S 848 2 fb

(25)—Varios

AGENCIAS DE MUDANZAS "LA CASA FERRO"

SE HACEN VIAJES AL CAMPO PERSONAL COMPETENTE Y SONRADO. PRECIOS MODICOS Y GARANTIA ABSOLUTA, GLORIA 127, TELEF. M-1296. U H 4713 2 fb

CANTERA y Tejar. Admito socio para retirar a otro con $16.000. Cobra mensual por no hacer ladrillos $1.900, explotándose la piedra que tiene gran demanda. Al ladito de la Habana. Es un buen negocio, maquinarias, molinos, etc. Benítez, Lagunas 115, entrada por Belascoaín, de 12 a 3. 4893 1 fb

SE NECESITA una muchacha para coser en la Tintorería Alamac, Prado 51, por Colón. 5152 2 fb.

(26)—Agencias de colocaciones

AGENCIA LA ESTRELLA, COLON 32. TELEFONO M 9578.

Ofrécese cocineros, ayudantes, fregadores, camareros, criados, dependientes café, fonda, carnicería, repartidores de cantinas, chauffeurs, cocineras, criadas manejadoras, sirvientes de clínica. Informan: Colón número 32. M 9578. UH S 483 17 feb.

AGENCIA La Primera de Aguiar. Maloja 63; teléfono A 3090. La más antigua y la que cuenta con personal competente para todos los giros y trabajos. Alonso. S 836 9 feb.

(G) SE OFRECEN

(27).—Criadas de mano y Manejadoras

SE DESEAN colocar dos muchachas españolas, una para comedor, y otra para criada de manos. Informan calle A 2 por Tercera. Teléfono F-4966. U H S 799 2 feb.

SE DESEAN colocar dos españolas en casa de moralidad, son formales y trabajadoras saben trabajar una de cocinera, si es corta familia ayuda algo a los quehaceres, duerme fuera, y la otra para criada o manejadora. Tel. U-4298. U H 4854 2 feb.

SE DESEA colocar una española de mediana edad para criada de manos, sabe trabajar, lleva tres años en el país. Informan Tel. A-9577. U H 4853 1 feb.

JOVEN española desea colocarse de manejadora o criada de mano o de cuartos; es honrada y trabajadora; tiene recomendaciones. Informan en el teléfono M 5724. 5045 3 feb.

UNA joven española desea colocarse para criada de mano o para los quehaceres de un matrimonio. Desea casa de moralidad. Tiene buenas referencias. Informan: Teniente Rey 77, habitación 23. Tel. M-3064. U.H. 466" 2 feb.

SE desea colocar una joven española para cuartos o criada de mano; tiene buenas referencias y sabe cumplir con su obligación. Informan en Teniente Rey 77, habitación núm 21. Tel. M-3064. U.H. 4668 2 feb.

DESEA colocarse una muchacha española, de criada de mano o manejadora; es recién llegada, pero está acostumbrada a servir en la ciudad y tiene familia que responde por ella. Informan: Maloja 55. Pregunten a la encargada. U.H. 4693 2 feb.

SE desea colocar una joven del país para manejadora o criada de mano; tiene referencias. Informan: telef. A-8350. U.H. 4724 1 feb.

UNA joven española fina desea colocarse; competente para todo; sabe coser con referencias. Informan Villegas y Obrapía (bodega). Teléfono A-3136. U H 4907 2 fb.

SE DESEA colocar una muchacha española de criada de mano o de criada de cuarto; entiende algo de cocina; es formal y trabajadora y desea casa de moralidad. Informan en el teléfono M-4644 U H 4895 2 fb

UNA joven española desea colocarse de criada de mano o manejadora o de cuartos; es cariñosa con los niños y sabe zurcir bien; desea casa de moralidad; tiene referencias. Informan teléfono U-3342. U H 4878 2 fb

SE DESEA colocar una joven española para criada de mano o de cuartos; sabe cumplir con su obligación. Teléfono M-9090. U H 4903 2 fb

SE DESEA colocar una joven española para criada de mano o manejadora; tiene referencias; desea ganar de $25 a $30. Informan teléfono I-6183. UH S 814 2 feb.

SE OFRECE una peninsular para criada de mano; sabe trabajar; es seria; tiene quien la garantice como honrada. Calzada de Buenos Aires 29 A, Departamento núm. 3. Telf. A 4071. 5069 3 feb.

SE OFRECE una muchacha española para criada de mano o comedor; tiene buenas recomendaciones y duerme fuera; informan A y 17; Telf. F 4445. 5055 3 feb.

DESEA colocarse una joven española para criada de mano; no importa ayudar un poco a la cocina; es formal; informan en el teléfono I 5765. 5071 4 feb.

UNA JOVEN del país, sin muchas pretensiones, desea trabajo serio en las horas del día en casa de moralidad. Llame al teléfono M 1227. 5074 3 feb.

DESEA colocarse una joven peninsular de criada de mano o manejadora; sabe cumplir con su obligación y es cariñosa con los niños; tiene recomendaciones de casas donde ha estado. Factoría 40; teléfono M 5091. 5086 3 feb.

DESEA colocarse una joven española de criada de mano o para habitaciones; sabe trabajar y tiene recomendaciones; informan: Manrique 54; Telf. M 4615. UH 5083 3 feb.

SE OFRECE muy buena muchacha española, criada de mano, sabe servir bien a comedor y coser un poco, tiene referencias M-7122. 5000 3 Fb.

SE DESEA colocar una muchacha española para cuartos o comedor, sabe bien su obligación. Informan teléfono FO-7274. 5003-4 3 Fb.

SE DESEA colocar una joven española de criada de mano, lleva tiempo en el país, tiene buenas referencias de las casas que ha trabajado. Informan teléfono A-2845. U H 4981 1 Fb.

DESEA colocarse de criada de mano joven española de moralidad tiene quien la recomienda, desea casa seria. Informan Trinidad 27, Cerro, tel. I-7425. 4983 3 Fb.

SE OFRECEN

UNA joven española desea colocarse para criada de mano o para cuartos; sabe coser y bordar; sabe leer y escribir; es formal. Informan en Calle 13, entre C y D, Vedado, Quinta Pozos Dulces. Teléfono F-4249. 5161 3 fb

DESEA colocarse una joven española de criada de mano o manejadora; tiene referencias. Informan teléfono U-4669, Genoveva. 5094 3 fb

JOVEN española desea colocarse para el servicio de corta familia; tiene referencias; entiende de cocina; informan teléfono U-4669, Manuela. 5096 3 feb

SE DESEA colocar una joven española para criada de mano o manejadora; tiene referencias e informan en Línea 150 Vedado, teléfono F-5141. 5092 3 fb.

SE DESEA colocar una joven española de 18 años de edad, para manejadora; tiene quien la represente. Teléfono F-4039 5104 3 fb.

DESEA colocarse una señora de mediana edad para lavar y planchar en casa particular. Teléfono A-0684. Gloria 135, Concepción Pérez. 5106 3 fb

DESEA colocarse una señora peninsular, de mediana edad para todos los quehaceres de una casa de corta familia. Desea buen trato, desea buen sueldo, es formal y trabajadora. Informan, teléfono I-5010. 5093 3 fb

JOVEN española desea colocarse de criada de mano o manejadora; tiene referencias; desea casa de moralidad. Informan teléfono U-2386, Asunción. 5097 3 fb.

JOVEN española desea colocarse de criada de mano o de cuartos; tiene referencas; sabe cumplir con su obligación. Informan teléfono U-2386, Mercedes. 5095 3 fb

SE DESEA colocar señora española para limpieza por horas o lavar. Obispo 16. 4980 2 fb

SE DESEA colocar una española de mediana edad para limpieza de habitaciones por horas; no duerme en la colocación; entiende de costura y es práctica en el servicio; tiene referencias. Informan Concordia 1, A-4017. 4989 3 Fb

SE DESEA colocar una señora de mediana edad para los quehaceres de una casa de corta familia; es española. Informan Alambique 80. 5048 3 fb

SE DESEA colocar un matrimonio español; ella de criada de mano o cocinera y él de criado de mano o portero; juntos o separados; tienen referencias. Informan U-3510. 5073 3 fb

SE OFRECE una joven española para criada de mano; lo mismo para cuartos o comedor; muy práctica y buenas referencias de casa particular. Teléfono M-3229. 5110 3 fb

SE DESEA colocar una joven española de criada de mano; tiene muy buenas referencias. Informarán Maloja 37, entre Angeles y Rayo. 5117 3 fb

DESEA colocarse un buen criado o ayuda de cámara; ha estado en principales casas del Vedado. Tiene buenas recomendaciones; de mediana edad. Informan San José número 2, Café Capitolio. Teléfono A-6685. 5101 3 fb

SE DESEA colocar una joven peninsular para criada de mano o manejadora. Informan Obrapía 17, teléfono M-3750. 5128 3 fb

JOVEN española desea colocarse de criada de mano o comedor, sabe servir bien a la mesa, buenas referencias. Informan teléfono M-6066. 5147 3 feb

SE DESEA colocar una buena criada española para cuartos o comedor; ha servido buenas casas y tiene muy buenas referencias de ellas; prefiere casa respetable. Informan por el teléfono F-1942. U H 5133 2 fb

(28).—Criadas de Habitaciones y Coser

SE OFRECE joven española para el servicio de cuartos y coser; está acostumbrada al servicio fino de buenas casas y con inmejorables referencias de las mismas. Sabe perfectamente trabajar y planchar ropa fina de señora. Informan teléfono A-5533. U H 4195 1 feb

SE desea colocar una española para criada de comedor o cuartos; tiene buenas referencias de las casas donde ha trabajado; prefiere casa de moralidad. Informan: telef. F-3144. U.H. 4737 1 feb.

SE desea colocar una joven española para cuartos o criada de mano; sabe zurcir bien y planchar; tiene referencias y sabe cumplir con su obligación. Informan: Teniente Rey 77, habitación 23. Telef. M-3064. Sueldo mínimo de $25 a $30. U.H. 4666 2 feb.

DESEA colocarse una española formal en casa de moralidad para habitaciones o manejadora o comedor; sabe cumplir con su obligación. Informan: teléfono U-2386. Virginia. U.H. 4698 99 3 feb.

DESEA colocarse matrimonio austriaco; ella criada de cuartos y él criado de mano; hablan español perfectamente; salen al campo y tienen referencias. Informan: M-9578. U H 4927 5 fb

UNA señora española se coloca por horas paar habitaciones; coser y zurcir en casa particular o hotel o clínica; tiene buenas referencias. Consejero Arango 52. Teléfono A 3989. 5061 3 feb.

DESEA colocarse una muchacha española de criada de cuartos; sabe coser y cortar. Informan en la Calle K, entre 23 y 21, Vedado. UH 5125 3 fb

SE DESEA colocar una joven de criada de cuartos o para el comedor; quiere casa moral; sabe cumplir con su obligación; no repara sueldo. Informan teléfono M-9731. 5145 3 fb

SE DESEA colocar una muchacha para las habitaciones y costura; sabe cortar de todo; en la misma otra para criada de mano y lo mismo para cocinar y limpiar. Teléfono A-8268. 5149 3 fb

SE DESEA colocar una joven española para cuartos; entiende un poco de cocina; tiene referencias. Informan teléfono U-2398. 5143 3 feb

(29).—Criados de mano

SE OFRECE joven español para criado de manos, tiene referencias. Informan Tel. I-3217. U H 4296 1 feb.

SE ofrece criado serio y trabajador; está muy acostumbrado al buen servicio de buenas casas y plancha ropa de caballero, con buenas referencias. Llame teléfono M-2134. U H 4619-20 1 feb.

B

MAS ANUNCIOS DE ULTIMA HORA

(I) COMPRA Y VENTA DE SOLARES YERMOS

SOLARES a plazos. Se venden varios solares situados en la parte más alta de la Víbora, Reparto "La Floresta", urbanización completa y luz eléctrica en todo el Reparto. Pueden adquirirse entregando una pequeña cantidad de contado y el resto a plazos mensuales. Informes Edificio "Barraqué", Departamento 206. Tel. A-8875.
U H 4879 2 feb.

VEDADO. Sin corredores, se vende una parcelita de esquina y una casa pequeña, juntos o separados, con facilidades de pago, a una cuadra de 23. Dueña, teléfono F-1240. 5157 3 fb

SE VENDE la esquina de 15 y 20 en el Vedado, 22.66 x 26.00 metros. Informes en el edificio "Barraqué" Departamento 206. Teléfono A-8875.
U H 4880 2 feb.

VENDO 4.252 y media varas con chuchos de ferrocarril. Otro en Concepción y Lucena 732 varas a 6 pesos. Otro en San Mariano entre los dos parques de Mendoza 14x59 varas. Otro en Ampliación de Almendares, cerca de la línea de 47x47 varas. Tengo muchos más terrenos. Informan: Sr. González. Calzada de 10 de Octubre 10, bajos. De 2 en adelante. S 832 4 feb.

(J) COMPRA Y VENTA DE ESTABLECIMIENTOS

¡GANGA! Se vende muy barato, cafetín en punto bueno, cerca muelles, Obras Públicas y Estación Terminal. Informan: División 27, primer piso, de 3 a 6p. m., solamente. Benigno. U H 3 d 2 fb

GANGA

Se venden los enseres de una bodega completamente nuevos; pueden verse en Concepción y San Lázaro. Su dueño: Merced 103; Telf. A 2482.
5077 5 feb.

VENDO el mejor café de la Habana, calle del gran mundo; esto tiene que ser pronto; ya está en trato; igual admito socio, pocas palabras. Cuenya, Monte y Cárdenas, café, teléfono M-4780.

VENDO bodega barrio Arsenal; la mejor; 20 años su dueño en ella; doy facilidades de pago a buena gente. Cuenya, Monte y Cárdenas, café, teléfono M-4780.

VENDO la mejor vidriera de la Habana asuntos de familia me obligan a ello; no quiero tratos con personas que no sean del giro. Cuenya, Monte y Cárdenas, café, teléfono M-4780.

DOY dinero en grandes y pequeñas cantidades; pero sí con garantía; no me importa el barrio; fíjese bien, con garantía. Monte y Cárdenas, café, teléfono M-4780. 5113 3 fb

(K) COMPRA Y VENTA DE ANIMALES

VENDEMOS 60 mulos nuevos, 40 mulos de trabajo, 52 carros bicicleta, troy, arañas, factones, arreos de todas clases. Marina 3, esquina a Atarés. Jesús del Monte. Teléfono I 1376. Jarro y Cuervo.
S 826 1 marzo.

(L) AUTOMOVILES

(38)—Compra

COMPRO automóviles de todas las marcas para el nuevo Rastro Berlín, San Nicolás 124. Llame al teléfono A-0360 y A-2877, a cualquier hora.
S 847 15 fb

(39)—Venta

AUTO Essex, del 26, $350, con cinco gomas buenas y en completo estado de funcionamiento. San Francisco 17, entre San Miguel y San Rafael. Pancho.
5103 5 fb.

SE VENDE UNA CUÑA

Dodge; se da barata; garage Víbora. Jesús del Monte 498.
5067 5 feb.

(N) COMPRA-VENTA DE OBJETOS VARIOS

SE VENDE una máquina de coser muy poco uso; costó 69 y se da en 35 pesos; marca New Home; Compostela 65; Hotel Lindergh. 5082 8 feb.

PARA cafés y lunchs. Se venden calentadores para pan, tamales y flambres de todas clases. Hacemos hornos a medida para todos los usos. Otros aparatos de ocasión para estos giros. Belascoaín 197, casi esquina a Carmen, al lado de la ferretería, apartado 1527.
5136 4 fb.

(Ñ) ENSEÑANZAS)

PROFESORA de inglés de Londres, da clases de inglés a domicilio y en su casa. Miss Williams; M 8352.
5047 7 feb.

20 BECAS

Un importante plantel otorgará 20 becas a otras tantas personas que demuestren aptitudes para la Carrera Comercial. Informes por escrito y a mano al señor Rafael L. Rendón, San Nicolás 218. No se dan informes personalmente.
5135 3 feb

(O) HOSPEDAJES

(45)—Hoteles

VIVA SIN MOLESTIAS

En el mejor edificio de la Habana, habitaciones con vista a la calle, baño y ducha con agua caliente, regio amueblado, insuperable restaurant, terrazas sevillanas, todo confort, muy económico.

GOCE LA VIDA
GRAN HOTEL ALCAZAR

Recién inaugurado en Cárdenas 81, prolongación de Prado.
U H 3765 2 Fb.

NO PAGUE ALQUILER CARO
HOTEL SAN CARLOS
Egido y Monte.

Tiene habitaciones y apartamentos con baño de agua caliente y fría, teléfono y servicio privado a precio módico todo el año. Hay restaurant y comida exquisita a la española y criolla. Ascensor día y noche para todos los pisos. Visítenos y le informaremos ampliamente. Ha de convenirle.
5080 15 feb.

(46)—Casa de Huéspedes

TRADUCTOR COMPETENTE

Inglés; Francés; Español; Documentos legales; especificaciones de maquinaria; trabajos comerciales y técnicos; precios fáciles.

M. F. DE PEÑA

Lonja del Comercio; Dpto. C Teléfono A 7828. 5041 10 feb.

HOSPEDAJES

CASA DE HUESPEDES

Gallano 103. Telf. M 4155. Una cuadra de San Rafael. Hermosos departamentos con vista a la calle; alegre terraza; 40 pesos. Interiores juegos cuarto; lavabos agua corriente; matrmonios; inmejorable comida; 65, 60 y 55 pesos. Una persona 45, 30 y 25 pesos. Baños fríos y calientes. En la misma vendo máquina de escribir igual Underwood en 17 pesos.
5040 3 feb.

(P) PARA LAS DAMAS

MANTON Manila, vendo estupendo mantón Manila costó 350 pesos, lo cedo en 125. También vendo juego cuarto caoba, escaparate, tres cuerpos y comedor, caoba con bronces, casi regalado, urge venta. Reina 106, bajos, entre Escobar y Gervasio. 4996 12 Fb.

(Q) COMPRA Y VENTA DE INSTRUMENTOS DE MUSICA

SE VENDE una victrola marca Víctor y un lavabo de poco uso. Cueto 91-H, entre Emna y Velázquez, Luyanó.
S 844 3 fb

AVISO. Se vende una victrola Ortofónica, tipo Consoleta y un juego de recibidor muy fino; se da muy barato. Suárez 53, esquina a Gloria.
5148 4 fb

(R) MAQUINARIAS

SE VENDE una capa de piel legítima de armiño hechura de última moda, de Patou. Es una ganga. Informan por el teléfono M-3181 de 8 a 12 a.m. y de 2 a 6 p. m. 4733 9 feb.

(S) MUEBLES Y PRENDAS

(52)—Venta

COMPRE SUS MUEBLES A PLAZOS

Precioso juego de cuarto por 10 pesos al mes; uno de sala 8 pesos; uno de recibidor, 5 pesos; una cama de hierro 3 pesos; un escaparate con lunas biseladas 4 pesos; una lámpara de sala, cuarto o comedor, 3 pesos; muebles de oficina y todo lo que abarca el giro, con grandes facilidades de pago. "La Casa López, Padre Varela número 76-D, (Belascoain) cerca Carlos III. Teléfono U 4541. Alquilamos muebles de todas clases. Hacemos cambios de muebles y los recibimos en fondo. No deje de visitar nuestra exposición. Ahorrará dinero y tiempo.
UH S 829 1 marzo.

DINERO EN HIPOTECAS

(42)—Se toma

DESEO tomar en primera hipoteca las cantidades siguientes: $25.000 al 8 por ciento; $25.000 al 7 por ciento; $15.000 al 10 por ciento, $5.00 al 9 por ciento; $1.500 al 12 por ciento; $11.000 al 8 por ciento; 1.300 en segunda al 15 por ciento; $1.000 en segunda al 12 por ciento. Informan: Habana 39, altos.
U.H. S. 776 1 feb.

SIN INTERES
UNO O DOS AÑOS SEGUN PLAZOS
DINERO EN HIPOTECAS
TODAS CANTIDADES
PROPOSICION ATRACTIVA
TELEFONO M 6263
E 242 10 feb.

DOY dinero en hipoteca, desde mil, 2.000, 3.000, hasta 30.000 pesos, para la Habana y cualquiera de sus barrios; bajo interés y absoluta reserva. A-1988.
U H 5121 3 fb

SOLICITO 4,000 pesos en Segunda Hipoteca por un año para terminar una residencia de las mejores de la Víbora. Vale más de $30.000 terminada. Hay tomado en primera $13,000. Informes: Teléf. I-6790.
5046—3 Feb.

MUEBLES Y PRENDAS

(52)—Venta

LIQUIDACION DE MUEBLES

Un juego de cuarto, de tres cuerpos, de caoba, con bronces fileteados, 7 piezas, $325; uno id. de cedro en color beis estilo Luis XV, $295, y uno id. verde 7 piezas, ganga, $145; uno id. de dos cuerpos, de caoba, marqueteado, verdadera ganga, $200; una caja caudales Mosler safc. 18x20 plgs., $45.00; juego cuarto azul cobalto, jaspeado, $85; uno id. de cedro en color caoba, fileteado en celuloide, $110; juego de sala de caoba color rosa-lila, $95; uno id. en color gris, $70; uno de recibidor de caoba, tapizado, de cuero, ganga verdad, $75; uno de mimbre, $90; vitrinas desde $20; escaparates modernos con lunas, desde $24; idem antiguos a $18; coquetas de cedro con tapa de cristal desde $12; idem antiguas a como quiera; aparadores modernos desde $12; una Pianola eléctrica nueva $375; una Merville Clark de caoba $225; una victrola ortofónica nueva; varias de gabinete desde $45; fonógrafos desde $8; baúles escapartes desde $10; máquinas Singer desde $10; e infinidad de piezas sueltas que las damos a precios nunca vistos. "LA CASA FERRO", Gloria número 123. Teléfono M-1296.
U H 4712 3 feb.

MANUEL Alvarez Valcárcel con muchos años de práctica en la administración de casas, se hace cargo por administración, por arriendo y por poder, más informes, todos los días de 2 a 4 en el escritorio, Amargura 54, bajos. Teléfono A-5269.
U H 2741 1 Feb.

SE VENDE un mostrador chico, una vidriera vidrios dobles para cualquier giro, un aparato Simplex para cine, dos taquillas; todo muy barato; Calle 8 letra C, entre 23 y 25, Vedado.
5063 3 feb.

SE VENDEN escaparates para muestras o libros mesas y una reja escritorio, Habana 148; teléfono A 6708.
S 841 3 feb.

TELEFONO A-2877. Compra muebles, máquinas de coser, de escribir, objetos de arte, ropa, oro, plata y platino; ropa de uso en general y todo objeto que tenga valor; pianos y pianolas en cualquier estado. S 846 15 fb

MISCELANEA

DR. ROGELIO PARERA

Médico cirujano. Consultas de 1 a 3 p.m. Belascoain 227, altos. Telf. A 6766 F 1289.
E 239 29 feb.

AVISO. Los señores de hotel, restaurant y café. En la Agencia de Madame Tilly tiene la especialidad de todas personales con primeras referencias. Intérpretes, gobernantes, camareros y camareras, finos houskeepers, cocineros y cocineras (cordon bleue), porteros, fregadores con todas primeras referencias. Someruelos 13. A-5560.
5114 3 fb

GRAN REBAJA

en los artículos que siguen:
Mosquiteros.
Frazadas de piso.
Delantales para criadas.
Sábanas cameras.
Se forran botones, y hacemos plisados de todas clases.
GALIANO 72.
E 240 3 feb.

FRUTOS menores y naranjales; quiere usted ser el mejor cosechero de frutos menores y rey del mercado en esos productos? Quiere usted ser el naranjero más fuerte de la República? Yo soy un experto en los adelantos más modernos a base de economía con 22 años de práctica en esos cultivos. Informes: Jardín La Playa, Avenida 9 entre 7 y 8. Teléfono FO 1601. Ampliación de Almendares.
5079 10 feb.

IGLESIA DE SAN FRANCISCO

Viernes día 3 de Febrero fiesta solemne en honor del glorioso San Blas y el sábado 4 misas por los socios difuntos. Se invita a todos sus devotos y demás fieles. La Camarera.
4998 3 Fb.

Colegio de Corredores y Notarios comerciales de la Habana

COTIZACION OFICIAL DEL DIA
31 DE ENERO

Cambios	Tipos
S|E Unidos cable	1|64 D.
S|E Unidos vista	3|64 D.
Londres cable	4.87 1/2
Londres vista	4.87 1/8
Londres 60 días	——
París cable	3.94
Paris vista	3.93
Bruselas vista	13.94
España cable	17.02
España vista	17.00
Italia vista	5.30
Zurich vista	19.26
Hong Kong vista	50.10
Amsterdam vista	40.33
Copenhague vista	——
Christiania vista	——
Estocolmo vista	——
Montreal vista	——
Berlín vista	——

NOTARIOS DE TURNO

Para Cambios: José R. Benavides, oficial de la Bolsa: Pedro A. Molino; Rafael Gómez Romagosa.

Visto Bueno: Antonio Arocha, Síndico Presidente. Eugenio E. Caragol, Secretario Contador.

¿Se puede pasar?

Viene de la página DIECIOCHO

Las exageraciones injustas son tan perjudiciales al patriotismo que hacen odioso todo lo magnificado.

La Sexta Conferencia Panamericana que se está desarrollando a nuestra vista, es la de ambiente intercontinental más difícil. Delegados habrá que estarán ansiosos de enfrentarse con problemas que América necesita resolver en paz y amistad, pero otros huyen a tales problemas.

Son los que debe resolver la familia estudiándolos en calma y paz.

También he dicho esto no hace mucho tiempo.

Dios haga que surja un acuerdo amoroso.

MERCADO DE BONOS

VALORES CUBANOS

Nueva York Enero 31. (UP)

	Alto	Bajo	Cierre
Cuba 5 1|2 s. 1953	103¼	103¼	103¼
Cuba 5 1|4 s. 1944	100	100	100
Cuba Ex. 5 s. 1949	100¾	100¾	100¾
Cuba R R 5 s 1952	——	——	——
Cuba Ex. 5 s. 1952	——	——	——
Havana Electric 5 1|2 s 1951	——	——	——

BONOS DE LA LIBERTAD

Nueva York Enero 31. (UP)

	Alto	Bajo	Cierre
Libertad:			
3 1|2 s	101.26	101.19	101.26
1o 4 1|4 s.	103	102.31	103
			100.13
3o 4 1|4 s.			
4o 4 1|4 s	103.25	103.22	103.22
Tesoro:			
3 3|8 s.	102.16	102.12	102.16
4 1|4 s	115.2	114.24	115.1
4 s	110	109 ¾	110
3 3|4 s.	107.3	107	107.3

BONOS INTERNACIONALES

Nueva York Enero 31. (UP)

	Alto	Bajo	Cierre
Burdeos 6 s 1934	——	——	——
C. Lyons 6 s 1934	101⅛	101	101⅛
Marsella 6 s 1934	101¼	101⅛	101¼
Alemania 7 s. 1949	107⅛	107	107
Italy Kingdom del 7 por 100 1951	98⅞	98¼	98¼
Francia 7 s. 1949	107½	107¼	107½
Holanda 6 s 1947	——	——	——
Argentina 6 s. 1957	101	100¾	100¾
Rep Chile 7 s 1942	——	——	——
Checo Eslovaquia 8 % s. 1951	——	——	——
Brasil 6 1|2 s 1957	95¾	95½	95½

BOLSA DE PARIS

Paris Enero 31. (UP)	
Renta Francesa 3 por 100	67.25
Renta Francesa 5 por 100	87.85

BOLSA DE LONDRES

Londres Enero 31. (UP)	
F. C. Unidos de la Habana	65 ¾

VAPORES DE TRAVESIA

COMPAGNIE GENERALE TRASATLANTIQUE

VAPORES CORREOS FRANCESES
Bajo contrato postal con el Gobierno francés
TODOS LOS VAPORES DE ESTA COMPAÑIA ATRACAN A LOS MUELLES DE SAN FRANCISCO O MACHINA, PARA EFECTUAR EL EMBARQUE Y DESEMBARQUE DE PASAJEROS, EQUIPAJES Y MERCANCIAS
PROXIMAS SALIDAS

PARA VERACRUZ

Vapor correo francés "LAFAYETTE", saldrá el 3 de Febrero.
" " " "ESPAGNE", saldrá el 4 de Marzo.
" " " "CUBA", saldrá el 3 de Abril.
" " " "LAFAYETTE", saldrá el 3 de Mayo.

PARA CORUÑA, SANTANDER Y SAINT NAZAIRE

Vapor correo francés "LAFAYETTE", saldrá el 15 de Febrero a las 12 del día.

NOTA:—El Equipaje de bodega y camarotes se recibirá en el muelle de San Francisco o Machina (en donde estará atracado el vapor) solamente el día 14 de Febrero de 8 a 10 de la mañana y de 1 a 4 de la tarde. El equipaje de mano y bultos pequeños los podrán llevar los Sres. pasajeros al momento del embarque el día 15 de Febrero de 8 a 10 de la mañana.

Vapor correo francés "ESPAGNE", saldrá el 17 de Marzo.

Para CORUÑA, GIJON, SANTANDER y SAINT NAZAIRE.

Vapor correo francés "CUBA", saldrá el 15 de Abril de 1928.
" " " "LAFAYETTE", saldrá el 15 de Mayo de 1928.
" " " "CUBA", saldrá el 15 de Junio de 1928.
" " " "ESPAGNE", saldrá el 15 de Julio de 1928.

Para VIGO, CORUÑA, SANTANDER y SAINT NAZAIRE.

Vapor correo francés "ESPAGNE", saldrá el 30 de Mayo de 1928.

VIAJE EXTRAORDINARIO

del vapor correo francés "LAFAYETTE" que vendrá únicamente a la Habana, para salir directamente de este puerto para:

VIGO, CORUÑA, SANTANDER Y SAINT NAZAIRE

el día 30 de Junio de 1928 a las 12 del día.

SESIONES DE CINEMATOGRAFO DIARIAS EN LOS VAPORES DE ESTA COMPAÑIA, SEGUN CONTRATO CON LA CASA "PATHE"
—IMPORTANTE—

Buena comida a la española.—Camareros y cocineros españoles.

LINEA DE NEW YORK AL HAVRE, PLYMOUTH Y BURDEOS

En esta oficina se expiden pasajes por esta línea por los lujosos y rápidos trasatlánticos franceses: PARIS, FRANCE, SUFFREN, DE GRASSE, ROCHAMBEAU, etc., etc.

Para más informes, dirigirse a: ERNEST GAYE

O'REILLY 9.—APARTADO 1090.—TELEFONO A-1476.—HABANA

"EMPRESA NAVIERA DE CUBA, S. A."

SAN PEDRO NUM. 6.—HABANA

APARTADO NUMERO 1641

Dirección Telegráfica:

"Emprenave"

CLAVES EN USO

A. B. C. 4a. y 5a. Edición.

Western Union.

Watkins and Apendi.

TELEFONOS:

A-5315 Información General.
A-4730 Depto. de Tráfico.
A-6236 Pasajes y Fletes.
A-3966 Almacén.
M-5293 1er. Espigón de Paula.
A-5634 2do. Espigón de Paula.

VAPORES EN SERVICIO.

Santiago de Cuba, Gibara, Habana, Baracoa, Las Villas, Guantánamo, Julián Alonso, Antolín del Collado, La Fé, Caibarién, Rápido, Cienfuegos, Manzanillo, Joaquín Gedoy, Eusebio Coterillo, Jamaica, Cayo Cristo y Cayo Mambí.

PUERTOS DE ESCALA

COSTA NORTE

Caibarién, Nuevitas, Puerto Tarafa, Manatí, (Victoria de las Tunas), Puerto Padre, Chaparra, Gibara, (Holguín, Velasco y Bocas): Vita, Banes, Mayarí, Antilla Preston, Sagua de Tánamo, Baracoa, Guantánamo y Santiago de Cuba.

COSTA SUR

Cienfuegos, Casilda, Tunas de Zaza, Santa Cruz del Sur, Manopla, Guayabal, Manzanillo, Campechuela, Media Luna, Niquero, Ensenada de Mora y Santiago de Cuba.

COSTA NORTE DE VUELTA ABAJO

Bahía Honda, Río Blanco, Berracos, Puerto Esperanza, Malas Aguas, Santa Lucía, Río del Medio, Dimas, Arroyos de Mantua y La Fé.

PUERTO RICO

San Juan, Ponce, Mayagüez y Aguadilla.

REPUBLICA DOMINICANA

Santo Domingo, San Pedro de Macorís y Puerto Rico

HAITI

Haití, Aux-Cayes y Port Au Prince.

JAMAICA

Kingston.

E 1750 ind. 1 Agt.

Vapores Correos de la COMPAÑIA TRASATLANTICA ESPAÑOLA

SERVICIOS REGULARES CADA 22 DIAS
DE
PASAJE, CARGA Y CORRESPONDENCIA
LINEA RAPIDA PARA NEW YORK Y NORTE DE ESPAÑA, Y MEXICO.

El vapor "ALFONSO XIII", Capitán Agacino, saldrá para NEW YORK, CORUÑA, GIJON, SANTANDER y BILBAO, el día 6 DE FEBRERO de 1928.

Próximas salidas:

PARA VERACRUZ, 48 horas de viaje:		PARA NEW YORK, CORUÑA, GIJON, SANTANDER Y BILBAO,	
"Alfonso XIII"	30 Enero.	"C. Colón"	28 Febrero
"C. Colón"	21 Febrero.	"Alfonso XIII"	22 Marzo
"Alfonso XIII"	15 Marzo	"C. Colón"	13 Abril
"C. Colón"	6 Abril.	"Alfonso XIII"	5 Mayo
"Alfonso XIII"	28 Abril	"C. Colón"	27 Mayo
"C. Colón"	19 Mayo	"Alfonso XIII"	18 Junio

Los pasajeros de tercera ordinaria son servidos en amplio comedor provisto de sillas giratorias y ventiladores, por camareros. Excelentes menús con vinos españoles.

LINEA A NEW YORK, CADIZ Y BARCELONA:

"Montevideo" sobre el 30 Enero.		"Montevideo" sobre el 6 Abril	
"Manuel Calvo"	" " 21 Febr.	"Manuel Calvo"	" " 28 Abril
"Antonio López"	" " 15 Marzo	"Antonio López"	" " 19 Mayo

Todos estos vapores atracan a los Muelles de la Port of Havana Docks Co.

Para más informes: MANUEL OTADUY, Agente General. Bajos de la Lonja.

Telf. A 6588 y A 7900 HABANA. Apartado 707

Cubanos Distinguidos Visitan a Europa

El magnífico trío MAJESTIC, OLYMPIC y HOMERIC de la White Star Line y el Lujoso BELGENLAND de la Red Star Line son los predilectos de la Sociedad Cubana que acostumbra visitar a Europa todos los veranos.

De Cuba a Europa y vuelta—puede hacer todo el viaje en los trasatlánticos famosos de la International Mercantile Marine Company.

Puede usted salir de la Habana en uno de los hermosos vapores de la Panamá Pacific Line.

MONGOLIA	MANCHURIA	FINLAND
26.700 Tons.	26.700 Tonts.	32.500 Tons.

Conexiones convenientes directas en Nueva York para Cherbourg, Southampton y Antwerp.

MAJESTIC	OLIMPIC	HOMERIC	BELGENLAND
56.551 Tons.	46.439 Tons	34.456 Tons.	27.200 Tons.

Estos distinguidos vapores ofrecen un viaje delicioso con sus comodidades y lujo moderno. Magníficos canapés, salones de bailes, salón de nadar, veranda cafés, salón de juegos, gimnasio y cubierta cerrada.

Si piensa ir a Europa pronto, haga su reservación con anticipación que le es más fácil conseguir la clase de cámara que desee.

BACARISSE STEAMSHIP AGENCY

Oficios 12. Habana. Tel. A-7322

SOUTHERN-PACIFIC-LINES A CALIFORNIA

2 trenes diarios desde New Orleans con todo el confort de la travesía moderna.
Pasajes de Ida y Vuelta a precios reducidos.

Los carros comedores de la Southern Pacific, hacen agradable la travesía del viajero por su espléndido servicio.

De NEW ORLEANS a $132.63 { SAN DIEGO, LOS ANGELES, SAN FRANCISCO.

Estos pasajes están a la venta todo el año y son válidos para regresar en 9 meses.

Operamos un servicio directo de carro Pullman, desde Jacksonville a Los Angeles, en conexión con nuestro tren de lujo, el "SUNSET" LIMITED.—Infórmese sobre Alaska y Honolulú.

Para más detalles, dirigirse:
R. MENENDEZ, Agente General, Habana.
Manzana de Gómez. Departamentos 306-307. Teléfono A-3032.

Mercado de Víveres

Nueva York Enero 31. (UP)

En este mercado se cotizaron hoy los siguientes artículos:
Trigo duro de invierno: 1.45 1|2.
Trigo rojo de invierno: 1.57.
Maíz número 2 amarillo: 1.06 1|2.
Centeno para exportar: 1.21½.
Avena blanca: 65.
Heno número 1: 22.
Harina: 8.35.
Aceite oliva galón: 0.50.
Aceite barril: 2.05.
Aceite semilla de algodón: de 10.00 a 10.30.
Afrecho: 40.50.
Papas Long Island: de 2.00 a 4.35.
Manteca refinada, en tercerolas: 11.75.
Manteca refinada en latas: 12.25.
Arroz Fancy: 7 1|2.
Frijoles colorados: de 7.75 a 8.35.

Mercado de Algodón

Al cerrar ayer el mercado de New York se cotizaba el algodón a los siguientes tipos:

	Cierre
Marzo	17.66
Mayo	17.79
Julio	17.78
Octubre	17.48
Diciembre	17.44

Anúnciese en el "Diario de la Marina"

MISCELANEA

GRANDES EXISTENCIAS en la Habana de
MADERA DE CALIFORNIA
REDWOOD DE VIDA ETERNA
(Pino Rojo)

En Tosco o Cepillado.
Forro Exterior; Tablonclillo machihembrado, rebajado o junquillado.
Completo Surtido de Dimensiones.
Madera Seca. Calidad Excepcional.
Precios muy moderados.
Existencias en Caibarién, Antilla y Manzanillo.

THE LITTLE RIVER REDWOOD Co. DE CALIFORNIA
Telégrafo: "Redwood".
Oficinas:
Edificio Metropolitana
Dptos. 812-813.
Teléfono M-8554.

DIRECTORIO PROFESIONAL ABOGADOS Y NOTARIOS

FELIPE RIVERO Y ALONSO
Abogado y Notario
Aguiar, 73.
Dptos. 710-11-12. Telf. M-1472.
E 1776 ind 1 ag

Dr. Elio Roselló y Montaño
ABOGADO Y NOTARIO
Herencias, Divorcios, Asuntos hipotecarios, rapidez en el despacho de las escrituras con su legalización. Oficinas Empedrado 33. A-8502. E 1791 ind 1 ag.

SAUL SAENZ DE CALAHORRA
ABOGADO
ANTONIO FERNANDEZ TOSCANO
PROCURADOR
Se hace cargo de toda clase de asuntos judiciales, tanto civiles como criminales y del cobro de cuentas atrasadas. Bufete Aguiar número 43, bajos, entre Empedrado y Tejadillo. Teléfono A-5024.
E. 126.—Ind. 1 En.

MISCELANEA

NECESITAMOS 10.000 PERSONAS
QUE QUIERAN SABER INGLES EN POCAS SEMANAS
GARANTIZAMOS MAGNIFICO RESULTADO. PIDA INFORMACION HOY. INSTITUTO UNIVERSAL (D. 56) 123 E. 36. St. NEW YORK, N. Y.
Ext. 233 ind. Fb.

SANATORIO "DR. PEREZ-VENTO"

Enfermedades nerviosas y mentales. Para Señoras, exclusivamente.
Calle Barreto número 62. Guanabacoa.
E 1776 Ind. 1 ag

JABON "AGULLO"

LONGEVIDAD garantizada, nuevo tratamiento para las vías digestivas, flaquencia, obesidad, vida sedentaria, excesivo trabajo intelectual, falta de energía, métodos e instrucciones individuales por experta masagista. Tel. 1-6642.
3646 7 feb.

CABEZAS SE HA TRASLADADO AL 156 DE NEPTUNO ENTRE GERVASIO Y ESCOBAR
Telf. A-7034.

Por este medio invitamos a toda clienta, pase a recoger como obsequio al nuevo local servicio brillo uñas y también gratis el teñido del pelo desde el negro al más rubio, demás servicios rápidos y económicos.

Servicios a domicilio
CABEZAS
E 220 26 feb.

DINERO

Lo damos sobre joyas y objetos de valor. La casa que menos interés cobra.

MUEBLES

Tenemos variado surtido. No compre sin ver esta casa. El precio lo pone el cliente.

JOYAS

De ocasión, variado surtido.
"LA PERLA"
Animas 84, casi esquina a Galiano.
1570 12 Feb.

VAPORES DE TRAVESIA

"COMPAÑIA DEL PACIFICO"
MALA REAL INGLESA

El lujoso trasatlántico de 25.500 toneladas de desplazamiento.

"ORCOMA"

Espléndidos camarotes en primera clase. Excelente cámara de segunda clase y comodidadas modernas en cámara de tercera clase.
SALDRA FIJAMENTE el día 1 de Febrero al mediodía para

VIGO, LA CORUÑA, SANTANDER, LA PALLICE, ROCHELLE y LIVERPOOL

GRAN ESTABILIDAD, COMODIDAD, CONFORT, RAPIDEZ, SEGURIDAD

PROXIMAS SALIDAS

para ESPAÑA, FRANCIA e INGLATERRA.

Vapor ORCOMA, el 1 de Febrero.
Vapor ORITA, el 15 de Febrero.
Vapor ORDUÑA, el 10 de Marzo.
Vapor OROPESA, el 21 de Marzo.
Vapor ORBITA, el 4 de Abril.
Vapor OROYA, el 18 de Abril.
Vapor ORCOMA, el 29 de Abril.
Vapor ORDUÑA, el 3 de Junio.
Vapor OROPESA, el 20 de Junio.
Vapor ORBITA, el 1 de Julio.

Para COLON, puertos de PERU y de CHILE y por el ferrocarril Trasandino a Buenos Aires.

Vapor ESSEQUIBO, el 30 de Enero.
Vapor OROPESA, el 5 de Febrero.
Vapor ORBITA, el 19 de Febrero.
Vapor EBRO, el 27 de Febrero.
Vapor OROYA, 4 de Marzo.
Vapor ORCOMA, el 18 de Marzo.

Para NEW YORK.

Salidas mensuales por los lujosos trasatlánticos EBRO y ESSEQUIBO. Servicio regular para carga y pasaje, con trasbordo en Colón a puertos de Colombia, Ecuador, Costa Rica y Nicaragua, Honduras, Salvador y Guatemala.

DUSSAQ Co. Ltd.
Oficios 30. Teléfono A 6540.
A-7218.

Surtido completo de los afamados BILLARES marca "BRUNSWICK".
Hacemos ventas a plazos.
Toda clase de accesorios para billar. Reparaciones. Pida catálogos y precios.
Julio de Cárdenas (Progreso) números 15 y 17. Habana. Teléfono A-6995.
Hartmann Baja 2. Santiago de Cuba.

DEPARTAMENTO DE COLCHONETAS, COLCHONES, COJINES ETC.

Nuestro Departamento de colchones, colchonetas, alfombras, mosquiteros, cojines, etc., etc., presenta el surtido más completo de estos artículos.

Colchones y colchonetas en todos los tamaños y calidades desde $1.80, cojines de seda desde $4.00, cestos de mimbre desde $4.00.

Mosquiteros para cama de una persona desde $2.00.

Mosquiteros con su aparato, a $6.50.

Colchones y colchonetas para niños en todas las calidades y precios.

Mosquiteros desde $1.50.

También hemos recibido cojines de piel, en formas y colores variados, muy de moda para adorno y para automóvil, gabinetes y oficinas.

Edredones de seda en colores enteros y floreados.

Todos estos artículos pueden verse en el mismo departamento de colchones, colchonetas, etc.

EL ENCANTO
E 1863 Ind 1 ag.

IMPORTANTE

Rápidamente gestionamos títulos y duplicados chauffeurs, inscripciones y traspasos automóviles, aperturas establecimientos, licencias obras y fabricación, servicios y plumas de agua, rebajas de canos, licencias de armas, antecedentes penales, pasaportes y ciudadanías, certificaciones, inscripciones del Registro Civil. Edificio Calle (Obrapía y Oficios). Departamento 226. Tel. M-2157.
S-767 12 Feb.

¡¡NO SE ASUSTE LA TISIS SE CURA!!

Ahogo, Asma y Gripe con el Preparado Jorge, con vegetales cubanos, Industria Nacional. Muestra gratis 10 cts. en sellos para el interior. Laboratorio Doctora Margarita Dauden, Calzada de Jesús del Monte número 118, los sábados. Farmacia Egido 57, los lunes. Cuatro cucharadas, lleven envases. Pomo un peso.
2633 16 Feb.

Dpto. 226. M-2157. S-415 28 En.

10 CENTAVOS
DE 7 A. M. A 4 P. M.; Y DE 4 A 10 P. M.
15 CENTAVOS

SOLICITUDES DE TRABAJO: DIEZ CENTAVOS
DEPARTAMENTO DE ANUNCIOS CLASIFICADOS

10 CENTAVOS
DE 7 A. M. A 4 P. M.; Y DE 4 A 10 P. M.
15 CENTAVOS

M.E.C.D. 2016

PROFESIONALES

BUFETE DEL
DR. RICARDO ILLA Y VILARO
ABOGADO Y NOTARIO
Asuntos criminales, divorcios, cobros de cuentas y reclamaciones de herencias. Virtudes esquina a Gervasio, tercer piso derecha. Habana. Teléfono U-3865.
E 1257 ind. 4 oct.

Dr. LEONCIO G. ESPINOSA PEREZ
ABOGADO
Administraciones de bienes, Pensiones y jubilaciones. Marcas y Patentes. Accidentes de trabajo. Asuntos Civiles, Mercantiles, Criminales San Ignacio número 50. Tel. A-8130. E 1836 ind 12 ag.

DR. MANUEL ARANDA MUÑOZ
ABOGADO
Asuntos hipotecarios, herencias, toda clase de asuntos civiles. Mercaderes 9. Departamento A. Teléfono M-6173.
E 1779 ind 2 ag.

DOCTORES EN MEDICINA Y CIRUGIA

DR. FELIX PAGES
CIRUJANO DE LA QUINTA DE DEPENDIENTES
CIRUGIA EN GENERAL
Consultas: D, número 200, entre 21 y 23, Vedado. Lunes, Miércoles y Viernes, de 2 a 4. Teléfono F-4483.
E 1783 ind. 1 ag.

Dr. Manuel González Alvarez
CIRUJANO DE LA ASOCIACION DE DEPENDIENTES
CIRUGIA EN GENERAL
Consultas de 3 a 5, martes, jueves y sábados. Apodaca 3, altos, entre Cárdenas y Cienfuegos. Teléfono A-9102. Residencia particular: Calle 9 número 33, entre F y G. Vedado. Teléfono F-2441.
E 1792 ind. 1 ag.

Cooperación Médica
San Rafael 153 entre San Francisco y Espada
Teléfono U-3802
Institución formada por Médicos Cirujanos y Especialistas.
Cirugía y medicina en general. Enfermedades de Señoras y Niños. Parteros y Comadronas. Enfermedades de los ojos. Garganta, Nariz y Oídos. Enfermedades de la piel. Corazón y Pulmones. Asma, Tuberculosis, Estómago e Intestinos. Enfermedades Nerviosas y Mentales.
CLINICA DE ENFERMEDADES VENEREAS Y VIAS URINARIAS.
Blenorragia. Impotencia. Debilidad sexual. Espermatorrea, sífilis, enfermedades del Riñón y Vejiga.
TATUAJES. Manchas, verrugas y cicatrices se quitan por completo.
Inyecciones de todas clases. Médicos a domicilio.
LABORATORIO: Todas clases de análisis. Transfusiones de sangre con donantes seleccionados. RAYOS X. Ultra-violetas. Radium. Electricidad médica. Masajes.
CONSULTAS. $2.00
RECONOCIMIENTOS CON APARATOS. 4.00
VISITAS. 3.00
TRATAMIENTOS A PRECIOS ECONOMICOS.
HORAS DE CONSULTAS: de 9 a 11 a. m. de 1 a 5 p. m. y de 7 a 9 noche.
E 2059 ind. 6 Sp.

DR. BIENVENIDO GIROUD LESCANO
Medicina interna, sistema nervioso, cerebro y pulmón. Tratamiento de la tuberculosis con la sacocrincina, combinada. Rayos X, Radiografía, electroterapia, tratamiento del bocio sin operación. Consultas de 3 a 5. Infanta 75, letra F. Teléfonos M-2014 y U-2064.
E 1830 ind. 1 Ag

LEPRA
Los que padeciendo esta enfermedad quieran observar durante dos meses los efectos del tratamiento del doctor López Rovirosa pueden dirigirse a éste, únicamente por correo, a San Lázaro 331, Habana.
E 222 26 feb.

Dra. MARIA GOVIN DE PEREZ
MEDICA CIRUJANA
De la Facultad de la Habana, Escuela Práctica y Hospital Broca de París. Especialidad en enfermedades de señoras, partos y cirugía. Teléfono U-2439. San Miguel 152, antiguo. E 1801 ind. 1 ag.

DR. J. LYON
De la Facultad de París. Especialidad en la curación radical de las hemorroides sin operación. Consultas de 1 a 3 p. m. diarias. Calle 17 número 451, entre 8 y 10, Vedado.
E 1812 ind. 1 ag.

DR. S. PICAZA
De los Hospitales de París y New York
Enfermedades del estómago, intestinos e hígado, tratamiento eficaz de las colitis y efecciones biliares. Horas de 2 a 4, o concencional, previo aviso. San Lázaro 246. Tel. F-4918. E 1867 ind. 7 ag.

DR. A. V. DAUSSA
Medicina en general. Especialmente vías respiratorias y digestivas. Consultas de 2 y media a 4 p. m. Campanario 113, entre Salud y Dragones. M-8861. Pobres verdaderos, 12 y media a 1, martes y sábados. E 1872 ind. 1 Ag.

HEMORROIDES
miento, pronto alivio y curación, pudiendo el enfermo seguir sus ocupaciones Curadas sin operación, radical procedimiento y sin dolor. Consultas de 1 a 5 p. m. Suárez 32. Policlínica P.
E 1810 ind ags.

DR. A. G. CASARIEGO
Catedrático por oposición de la Facultad de Medicina de los Hospitales de París, New York, Calixto García, Clínica Covadonga. Especialidad en enfermedades de las vías urinarias. Consultas de 2 a 4 p. m. Zenea (Neptuno) 125, bajos.
E 1813 ind 1 ag.

DR. ENRIQUE Fdez. SOTO Y DR. CARLOS DE LEJARZA
AUXILIAR
Oídos, nariz y garganta. Consultas: lunes, martes y jueves, de 2 a 4. Calle O entre Infanta y 27. Teléfono U 2466. No visita. Dr. Lejarza. Telf. F 4836.
E 1736 ind. 1 ag.

Dra. MARIA GOVIN DE PEREZ
MEDICA CIRUJANA
De la Facultad de la Habana, Escuela Práctica y Hospital Broca de París. Especialidad en enfermedades de señoras, partos y cirugía. Teléfono U-2439, San Miguel 152, antiguo. E 1801 ind. 1 ag.

DR. ALBERTO SIERRA
Médico del "Servicio de Niños del Dr. Aballí en el HosPital Mercedes".
Ex-Médico de "La Benéfica" y ex Interno del Hospital Calixto García. Consultas: lunes, miércoles y viernes, de 8 a 9 y media de la mañana en Campanario 37, casi esquina a Virtudes. Teléfonos F-2635 y M-2321.
E 2935 En. 24.

DR. CELIO R. LENDIAN
Consultas todos los días hábiles de 2 a 4 p. m. Medicina interna especialmente del corazón y de los pulmones. Partos y enfermedades de niños. Lealtad 82. Teléfono M 2671. E 1796 ind 1 ag.

"CORPORACION MEDICA"
Merced, 42, esqn Habana.
Teléfono A-0623.
Institución formada por médicos cirujanos y especialistas
UN ESPECIALISTA PARA CADA ENFERMEDAD
Cirugía y Medicina en General; Rayos X; Corrientes Eléctricas; Masajes; Rayos Ultravioletas; Radium para el Cáncer; Enfermedades de Señoras y Niños; Parteros y Comadronas. CLINICA para Partos y Cirugía; Enfermedades de los Ojos, Garganta, Nariz y Oídos tratadas por Especialistas, Vías digestivas, Estómago e Intestinos, Hígado y Páncreas. Corazón y Pulmones; Examen completo del Pecho con los Rayos X. CLINICA DE ENFERMEDADES VENEREAS Y VIAS URINARIAS. Blenorragias, Prostatitis, Cistitis, Espermatorrea, Esterilidad, Impotencia y Debilidad Sexual.
PIEL Y SIFILIS.—Inyecciones intravenosas. Enfermedades del Riñón y Vejiga.
Enfermedades Nerviosas y Mentales. Anemia, Clorosis, Flujos Vaginales, etc. REUMATISMO, ASMA, TUBERCULOSIS; tratamientos especiales.
ALMORRANAS: Son curadas radicalmente sin operación ni dolor. Enfermedades del Recto.
TATUAJES, Manchas, Verrugas y Cicatrices se hacen desaparecer por completo.
LABORATORIOS: Se hacen toda clase de Análisis. ORINA ($2.00). Transfusiones de Sangre con donantes seleccionados.
HORAS DE CONSULTAS Y TRATAMIENTOS: Desde las 9 de la mañana, hasta las 9 de la noche.
PRECIOS: CONSULTAS, $3.00. VISITAS, $3.00.
RECONOCIMIENTOS COMPLETOS CON APARATOS, $4.00.
TRATAMIENTOS A PRECIOS ECONOMICOS Y CON FACILIDADES DE PAGO. Contratos para Curaciones.
Pagos Semanales, Quincenales y Mensuales.
CONSULTAS LOS DOMINGOS de 1 a 3 p. m. E-1374 Ind. 9 ag.

DR. GUILLERMO LOPEZ ROVIROSA
Enfermedades de las Glándulas Internas, Nutrición, Nerviosas y Mentales. Debilidad sexual, pérdidas, impotencias. Niños anormales atrasados, raquíticos. Bocios. Afecciones de la piel y de la sangre. Dispepsias, Colitis, Vías respiratorias. Rayos Ultravioletas aplicados al tratamiento de las afecciones de la piel (acné, etc.) caída del cabello, calvicie, raquitismo, anemias, etc. Electroterapia corrientes D'Arsonvalización, diatermia, extirpación de verrugas, etc. San Lázaro 331, entre Infanta y Basarrate, de 5 a 7 p. m. Domingos de 4 a 6. Tel. U-3221. Consultas por correspondencia: $5.00, giro postal.
E 1873 ind. 1 ag.

DR. PEDRO A BOSCH
Medicina y Cirugía, con preferencia, partos, enfermedades de niños, del pecho y sangre. Consultas de 2 a 4. Aguiar 11. Tel. A 6488

DR. RICARDO ALBADALEJO
Especialista en vías urinarias. Tratamiento especial para la blenorragia, impotencia y reumatismo. Electricidad Médica y Rayos X. Prado 62, esquina a Colón. Consultas de 8 a 12 a. m. y de 1 a 5 p. m. Teléfono A-3344.
E 1787 ind. 1 Ag.

DR. GOMEZ DE ROSAS
Cirujano Director de la Policlínica Nacional. Enfermedades de señoras estómagos, vías biliares y cirugía general. Consultas de 3 a 5. Cerro 551. Tel. A-2560.
E 1895 ind 16 Ag.

DR. PEDRO MONTALVO
Medicina general, especialmente estómago, intestinos y enfermedades del pecho. Tratamiento de la colitis en todos sus períodos. Consultas de 4 a 6 en Belascoaín 79, excepto sábados. Teléfono U-6050. Avisos en el F-1972.
E 61 10 Mz.

DR. E. PERDOMO
Vías urinarias, estrechez de la orina, venéreo, hidrocele, sífilis, impotencia. Calle D y 11, Vedado, de 1 a 4. Telf. F 4822.
E 1806 ind. 1 ag.

Dr. Francisco Javier de Velasco
Afecciones del corazón, pulmones, estómago e intestinos. Consultas los días laborables de 12 a 2. Horas especiales previo aviso. Salud 34. Teléfono A-5418.
E 1784 ind. 1 Ag.

Dr. J. A. Hernández Ibáñez
CIRUJANO UROLOGO DE LA ASOCIACION DE DEPENDIENTES
ENFERMEDADES VENEREAS, VIAS URINARIAS, ENDOSCOPIA Y CIRUGIA DE LAS VIAS URINARIAS
Domicilio: G y 19, Vedado. Telf. F 6716.
CONSULTAS: Neptuno número 78, esquina a Manrique. De 11 a. m. a 1 p. m., y de 3 a 6 p. m. Teléfono A 5469: Habana.
E-1804 Ind. 1 ag.

ENFERMEDADES DEL ESTOMAGO
Hígado e intestino. Tratamiento de la delgadez y la anemia, por inyecciones especiales. Especialista, doctor Armando de Armas. Escobar 20, altos. Teléfono U-1891. Consultas diarias de 1 a 4 de la tarde. Reconocimientos $5.00. Lunes, Miércoles, Viernes. Pobres $2. Electricidad Médica. E 2243 ind 1 Oct.

DR. J. M. VERDUGO
ESTOMAGO E INTESTINOS
Tratamiento eficaz de la úlcera estomacal y duodenal de la colitis en cualquiera de sus períodos. Consultas de una a tres. Prado número 60, bajos. Tel. A 4425.
E 1789 Ind 1 ag.

POLICLINICA INTERNACIONAL
Director: doctor David Cabarrocas, Lealtad 143, entre Salud y Dragones, Teléfono A-0544. Consultas especiales de 10 a. m. a 6 p. m. los sábados de 9 a 12 a. m. Para pobres primera atención médica, con motivo de una consulta reconocimiento, exámen de Rayos X, análisis parcial orina, inyisión, acceso, inyección intravenosa de Neosalvarsán o cualquier otra inyección, cura corriente eléctrica masaje agua, inflatec, pulverización vapor, completamente gratis para pobres. Inyecciones especiales para Reumatismo, anemia, enfermedades de la piel, Sífilis, venéreas, fiebres en general. Tuberculosis, Cáncer, Enfermedad de señoras, Corazón, Riñones, Hígado, Estómago e Intestino, Sistema nervioso, análisis completo de orina y análisis exudado para venéreos, aplicaciones de aparatos de yeso, análisis sangre para sífilis, raspado uterino, Partos y Cirugía en general. Se regala medicina al pobre. Se dan horas especiales para consultas pagas.
E 1809 ind 1 ag.

DR. MANUEL GALICARGIA
Enfermedades Nerviosas y Mentales
Medicina interna. Especialista de la Asociación Canaria, cinco años de interno en el Hospital Calixto García. Ayudante por oposición de la Facultad de Meldcina. Consultas y reconocimientos, $5.00, de 3 a 5. Diarias en la calle J número 211, bajos, entre 23 y 21, en el Vedado. Teléfonos F-2775 y F-5885.
E 1790 ind. 1 Ag.

DR. MANUEL VIAMONTE
Catedrático Auxiliar de Radiología y Fisioterapia de la Universidad
Concordia 64-A, esquina a Lealtad. Teléfono M 5008. De 9 a 10 a. m. y de 1 a 5 p. m. Rayos X, Radium, Radioterapia Profunda, Luz Ultravioleta y Electricidad Médica. E 1909 Ind. 19 ag.

DR. ARISTIDES MESTRE
PROFESOR D ELA UNIVERSIDAD
Médico del Departamento de Niños del Hospital de Dementes de Mazorra, Niños anormales. Enfermedades nerviosas y mentales de la infancia. Consultas: Martes y ásbados, de 9 a 12 m. D número 220, esquina a 23, Vedado. Tel. F-1706.
E 1934 ind 3 sp.

Dra. MARIA PEREZ GOVIN
MEDICA CIRUJANA
Médica de la Facultad de la Habana y Hospital Broca de París, Garganta, nariz y oídos. De 1 a 3. Teléfono U-2439. San Miguel 152, antiguo.
E 1803 ind 1 ag.

"POLICLINICA HABANA"
Suárez 32. Teléfono M 6233.
DIRECTOR FACULTATIVO
DR. GUILLERMO LEON
De Medicina y Cirugía en general. Especialista para cada enfermedad. Consultas de - a 5 de la tarde y de 7 a 9 de la noche. Consultas especiales, dos pesos. Reconocimientos $2.00. Enfermedades de señoras y niños. Garganta, nariz y oídos (OJOS). Enfermedades nerviosas, estómago, corazón y pulmones, vías urinarias, enfermedades de la piel, blenorraria y sífilis, inyecciones intravenosas para el asma, reumatismo, tuberculosis, obesidad, partos, hemorroides, diabetes y enfermedades mentales, etc. Análisis en general, Rayos X, masajes y corrientes eléctricas. Los tratamientos y sus pagos a plazos. Telf. I-6883.
E 1810 ind. 1 ag.

ASOCIACION CLINICA
LUZ 44. TELEFONO A-0549, ENTRE AGUACATE Y COMPOSTELA
ASOCIACION DE MEDICOS ESPECIALISTAS. Cirugía y Medicina en general. Tratamiento de todas las enfermedades por sistema moderno. Curaciones garantizadas por contratos. PRECIOS REDUCIDOS.
CLINICA: Parteros y Comadronas. INYECCIONES Intravenosas, musculares, etc. RAYOS X y RADIOSCOPIAS DESDE 5 pesos. Ultravioletas electricidad, masajes y RADIUM. TATUAJES, Verrugas, manchas, etc. Se quitan rápidamente. ESPECIALISTAS DE SEÑORAS Y NIÑOS. GARGANTA, NARIZ, OIDOS Y OJOS. LABORATORIO: Hacemos toda clase de ANALISIS ORINA $2.00. Sífilis, Blenorragias, Impotencia, Vías urinarias, Enfermedades MENTALES, de la piel, Nerviosas, Corazón, Estómago y Pulmones.
ALMORRANAS. Son curadas sin OPERACION radicalmente y garantizadas. Pudiendo el enfermo continuar sus ocupaciones diarias. ENFERMEDADES DE LA BOCA, ETC. PRECIOS MODICOS. CONSULTAS: $2.00 RECONOCIMIENTOS EN GENERAL CON APARATOS $3.00. ATENCION: DE 1 a 5 (Tarde) y de 7 a 9 (Noche). E 1808 Ind. 1 ag.

Dr. Alberto S. de Bustamante
Profesor de Obstetricia, por oposición. Especialidad partes y enfermedades de señoras. Consultas los lunes y viernes de 1 a 3. Clínica Bustamante-Núñez. Teléfono F-3057. Domicilio 15, entre J y K. Vedado. Teléfono F-1862.
E 1777 ind 1 ag.

CLINICA BUSTAMANTE
J y 11, Vedado. Cirugía general y especial. Partos, Rayos X y Laboratorio. Teléfono F-1184.
E-1777 Ind 1 ag.

DR. J. J. MIGNAGARAY
Especialista de niños del Hospital Municipal y Emergencias. Medicina interna en general. Enfermedades de niños. Regimen alimenticio para niños menores de dos años. Consultas de 1 a 3. Campanario 57. Para pobres: Jueves. Teléfono A-4529. E 1802 ind. 1 ag.

ANALISIS DE ORINA
Completo dos pesos. Prado 62, esquina a Colón. Lbaoratorio Clínico Químico del doctor Ricardo Albadalejo. Telf. A 3344.
E 1788 ind. 1 ag.

DR. IGNACIO BUSTILLO
MEDICINA INTERNA
MEDICO DE LA ASOCIACION DE DEPENDIENTES
Consulta de 3 a 5, Martes, Jueves y Sábados. Campanario 46 esquina Virtudes. Teléfono A-7120. Residencia: calle 4 número 4, Vedado. Teléfono F-4892.
E 2632 ind. 11 nov.

DR. JOSE VARELA ZEQUEIRA
Profesor de Anatomía de la Universidad Cirujano Jefe de la Asociación Cubana de Beneficencia. Cirugía en general. Especialidad: Cirugía de la mujer. Consultas de 2 a 4. Gervasio 126, entre San Rafael y San José. Teléfono U-5410.
E 1794 ind. ag.

ORDEN DE LOS ANUNCIOS CLASIFICADOS

A Alquileres de Casas.
B Alquileres de Departamentos.
C Alquileres de Habitaciones.
D Alquileres de Locales.
E Alquileres de Garages.
F Se necesitan.
G Se ofrecen.
H Compra y Venta de Fincas.
I Compra y Venta de Solares.
J Compra y Venta de Establecimientos
K Compra y Venta de Animales.
L Automóviles.
LL Dinero en Hipotecas.
M Bonos y Valores.
N Compra y Venta de Objetos Varios.
Ñ Compra y Venta de Objetos Varios.
O Enseñanzas.
O Hospedajes.
P Para las Damas.
Q Compra y Venta de Instrumentos de Música.
R Maquinarias.
S Muebles y Prendas.
T Pérdidas.
U Para Hogar.
V Compra y Venta de Libros.
W Comidas.

DR. ABELARDO LABRADOR
Angeles 3, entre Reina y Estrella. Consultas gratis de 8 a 12 a. m. Pagos de 3 a 5. Especialidad enfermedades de señoras, partos, venéreos y sífilis. Pulmones, corazón y riñones, en todos los períodos. Inyecciones intravenosas. Neosalvarsán, etc. Avisos: Teléfonos A 0801 y U 2256.
E 1875 ind. 1 ag.

DR. FRANCISCO SUAREZ
Especialista en afecciones de la Nariz, Garganta y Oídos. Consultas de 12 a 2. Genios número 13. Teléfono M-2783.
E 29 1o. Feb.

DR. MANUEL LOPEZ PRADES
MEDICO CIRUJANO
De las Facultades de Madrid y la Habana. Con 36 años de práctica profesional. Enfermedades de la sangre, pecho, señoras y niños; partos. Tratamiento especial curativo de las afecciones genitales de la mujer. Consultas diarias de 1 a 3. Gratis los martes y viernes. Lagunas 63, bajos. Telf. A 0226. Habana.
E 1877 Ind. 1 ag.

CLINICA DE ENFERMEDADES VENEREAS
PROGRESO 14, altos, entre Aguacate y Compostela
HABANA
RECONOCIMIENTO GRATIS
CURACION RAPIDA Y GARANTIZADA DE ENFERMEDADES SECRETAS
PRECIOS MODICOS
FACILIDADES DE PAGO
E 1888 ind 12 ag.

DOCTOR ELPIDIO STINCER
Cirujano de la Quinta Covadonga. Catedrático de la Universidad de la Habana. M número 4, Vedado. Teléfono F-2213. De regreso de su viaje a Europa y Estados Unidos, reanuda sus consultas los Martes, Jueves y Sábados, de 2 a 4 p. m. Cirugía General. E 2380 ind 15 oct.

DR. GONZALO PEDROSO
CIRUJANO DEL HOSPITAL MUNICIPAL DE EMERGENCIAS
Especialista en vías urinarias y enfermedades venéreas. Cistocopia y Cateterismo de los uréteres. Cirugía de vías urinarias. Consultas de 10 a 12 y de 3 a 5 p. m. en la calle de Avenida de la República 254. E 1728 ind. 1 ag.

DR. GUTIERREZ LEE
MEDICO CIRUJANO
Consultas de 3 a 5. Gervasio 168. Teléfonos A-3684 y F-1070.
E 1870 ind. 1 Ag.

DR. ABRAHAM PEREZ MIRO
J. C. Zenea (Neptuno) 92. Consultas de 2 a 5. Teléfono A-9203.
E 2700 ind 22 nov.

Dr. Francisco Arango y de la Luz
MEDICINA EN GENERAL
Se dedica especialmente al tratamiento de enfermos nerviosos y mentales, 20 años Médico de Mazorra, ex-especialista del Centro Gallego, Director del Sanatorio "Dr. Pérez Vento", Consultas de 12 a 2, calle 2, 500, Vedado. Teléfono F-1882.
E-2360 Ind. 13 oct.

DR. J. B. RUIZ
Catedrático de la Universidad. De los Hospitales de Filadelfia, New York y Calixto García. Especialista en vías urinarias y enfermedades venéreas. Exámenes Uretroscópicos y Cistoscópicos. San Lázaro 221 C. de 1 a 3. Tel. U-6351. Clínica de 4 a 6, a $5.00 semanales.
E-28 31 En.

Dres. GORDILLO Y JUSTIZ
Ofrecen a usted su gabinete de consultas médicas en la calle Enrique Villuencas 115 1|2 (Concordia). Teléfono A-8833. Horas de Consultas de 1 a 4 p. m. Gratis.
E 32 2 Fb.

Dr. JOSE A. TREMOLS
Médico
Dr. JOSE G. TREMOLS
Médico-Cirujano
CONSULADO 128
De 2 a 4 tarde y de 8 a 9 noche
E 2063 ind 6 sp.

DR. B. VILA
Médico cirujano. Exclusivamente niños. Médico de niños del Hospital Mercedes. Consultas diarias de 2 a 4 p. m. Carlos III, 209, esquina a Franco (altos). Teléfono U-5792. E 1800 ind 1 ag.

DR. GONZALO AROSTEGUI
Médico de la Casa de Beneficencia y Maternidad. Especialista en las enfermedades de los niños. Médicas y Quirúrgicas. Consultas de 12 a 2. G número 116, entre Línea y 13. Vedado. Telf. F 4233.
E 1775 Ind. 1 ag.

DR. ALFREDO DOMINGUEZ ROLDAN
Radiólogo del Centro Balear, Sanatorio La Milagrosa y Clínica Ledón Uribe. Rayos X, Radium, Radio-Terapia profunda, Electricidad médica, tratamiento del cáncer. Horas de 1 a 4 p. m. Teléfono A-5049. Paseo de Martí número 33, bajos.
E 1893 ind ag.

ENFERMEDADES SECRETAS
Antiguas, mal curadas y prostatitis, impotencia, esterilidad. Curaciones garantizadas en pocos días, sistema nuevo alemán. Dr. Jorge Winkelmann; especialista alemán, 28 años de experiencia. San Lázaro 165, a todas horas.
E 1897 ind. 17 ag.

PROFESIONALES

CIRUJANOS DENTISTAS

DR. L. SAEZ MORENO
CIRUJANO DENTISTA
Consultas todas las noches de 7 a 10, especial para personas que trabajan de día. Por el día doy hora fija a cada cliente, trabajos rápidos, garantizados y económicos.
NEPTUNO NUMERO 234.
Entre San Francisco y Espada.
TELEFONO U-1986.
E 210 24 J.

DR. PEDRO R. GARRIDO
CIRUJANO DENTISTA
Por las Universidades de Madrid y Habana. Especialidad en enfermedades de la boca que tengan por causa afecciones de las encías. Dentista del Centro de Dependientes. Consultas de 9 a 11 y de 12 a 3 p. m. Villegas 78, altos. Tel. A-5260.
E 2969 24 En.

DR. GUERRERO DELANGEL
DENTISTA MEJICANO
Técnica especial, para extracciones. Facilidades en el pago. Horas de consultas de 8 a. m. 8 p. m. A los empleados del comercio, horas especiales para la noche. Trocadero 68-B frente al café El Día. Teléfono M-6395.
E 1811 ind. 1 Ag.

DR. VALDES MOLINA
CIRUJANO DENTISTA
Avenida de Italia número 24, entre Virtudes y Animas. Teléfono A-8583. Dentaduras de 15 a 30 pesos. Trabajos se garantizan. Consultas de 8 a. m. a 5 p. m. Los domingos ahsta las 12 m.
E 1885 ind. 1 Ag.

DR. J. HERNANDEZ CALZADILLA
Cirujano Dentista
Especialista en extracciones sin dolor al peligro en niños y señoras en estado, con anestesia local o gas. Cura completa de dientes flojos y piorrea alveolar. Puentes y planchas de todas clases modernas sin encías. Trabajos de ortodoncia. Arreglo puentes planchas partidas faltas de dientes dejándolas nuevas. Consultas diarias ahsta las 10 de la noche. Reina 76, bajos. Teléfono A-7537.
E 1817 ind. 1 Ag.

DR. JORGE L. DEHOGUES
OCULISTA
Consultas y elección de lentes de 11 a 12 y de 3 a 5. Horas especiales, previo convenio. Aguila 94. Teléfono A-3940.
E 210 ind 24 E

OCULISTAS

DR. MARTINEZ FERRER
Enfermedades de los ojos. Calle A, 194, (entre 21 y 23) Vedado. Consultas de 2 a 4. Teléfono F-2474.
E 969 26 my.

DR. A. C. PORTOCARRERO
OCULISTA
GARGANTA, NARIZ Y OIDOS
Consultas de 12 a 4
Para pobres de 12 a 1. Honorarios módicos. San Nicolás 52. Teléfono A-8627.
E 1795 ind 1 ag.

DR. HORACIO FERRER
ESPECIALISTA EN LAS ENFERMEDADES DE LOS OJOS
Consultas de 2 a 5 de la tarde. Consultas por la mañana a horas previamente concedidas. Ave. Wilson y L, Vedado. Teléfono F-4331.
E 1780 ind 1 ag.

DR. JOSE ALFONSO
OCULISTA
Garganta, nariz y oídos. Consultas de 1 a 4. Máximo Gómez 386. Tel. M-2330.
E 1703 Ind 1 ag.

D. JORGE L. DEHOGUES
OCULISTA
De regreso de su viaje a Europa, ha reanudado sus consultas de 11 a 12 y de 3 a 5. Hora fija para cada cliente. Aguila 94. Teléfono A-3940.
E 147 30 d 7 en.

Dr. C. E. FINLAY F. A. C. S.
PROFESOR DE OFTALMOLOGIA
Especialista en enfermedades de los Ojos de los Oídos
Calle J, 135, entre Línea y 15, Vedado.
Teléfono F-1173
Consultas de 11 a 12 y de 2 a 5 y por convenio previo.
E 1807 ind 1 ag.

ORTOPEDICOS

EMILIO P. MUÑOZ
Ortopédico: Malecón 55. Teléfono A-9559. Faja especial para hernias, vientre, colon, etc. y aparatos para toda clase de imperfecciones. 20 años establecido.
E 2806 ind. 6 En.

COMADRONAS FACULTATIVAS

AMPARO PUIG DE ALVAREZ
COMADRONA
Especialidad en reconocimientos. Consultas de 1 a 4 p. m. Calle A número 211, entre 21 y 23. Vedado. Tel. F-1726.
E 2966 30 En.

ANA MARIA V. VALDES
COMADRONA
Muchos años de práctica. Los últimos procedimientos científicos. Consultas de 2 a 4. Precios convencionales, 21, esquina a B, número 317, Vedado. Tel. F-1252.
E 1891 ind 13 agos.

GIROS DE LETRAS

ZALDO Y COMPAÑIA
Cuba números 76 y 78
Hacen giros de todas clases sobre todas las ciudades de España y sus pertenencias. Se reciben depósitos en cuenta corriente. Hacen pagos por cable, giran letras a corta y larga vista y dan cartas de crédito sobre Londres, París, Madrid, Barcelona y Nueva York, New Orleans, Filadelfia y demás capitales y ciudades de los Estados Unidos, Méjico y Europa, así como todos los pueblos.
E 1746 ind 1 ag.

J. BALCELLS Y CIA.
S. en C.
San Ignacio Núm. 33.
Hacen pagos por el cable y giran letras sobre New York, Londres, París y sobre todas las capitades de España, Islas Baleares y Canarias. Agentes de la Compañía Inglesa de Seguros contra Incendios "The Royal". Administración de bienes.
E 1742 ind 1 ags.

GIROS DE LETRAS

N. GELATS Y COMPAÑIA
103, Aguiar 103, esquina a Amargura. Hace pagos por el cable. Facilita cartas de crédito y giran pagos por cable; giran letras a corta y larga vista sobre todas las capitales y ciudades importantes de los Estados Unidos, Méjico y Europa, así como sobre todos los pueblos de España, Londres, París, Hamburgo, Madrid y Barcelona.

CAJAS RESERVADAS
Las tenemos en nuestra bóveda, construída con todos los adelantos modernos y las alquilamos para guardar valores de los interesados. En esta oficina daremos todos los detalles que se deseen.
N. GELATS Y COMPAÑIA
BANQUEROS

(A) ALQUILERES DE CASAS

(1)—Habana

BONITAS Y BARATAS CASAS
Se alquilan los altos de Benjumeda 56, con sala, saleta, tres habitaciones, baño intercalado, cocina de gas, calentador y demás servicios. Informa señor Alvarez, Consulado 126, altos. El papel dice donde está la llave. 4809 3 feb.

EN CUARENTA PESOS
Se alquilan las espaciosas casas sin altos, y con abundante agua, calle de Agustín Alvarez número 8 y 10, a una cuadra del Nuevo Frontón y dos de Belascoaín, con sala, saleta, tres habitaciones y demás servicios. Informa señor Alvarez, Consulado 126, altos. El papel dice donde está la llave. 4808 3 feb.

LUJOSAS Y BARATAS CASAS
Se alquilan los lujosos altos de las letras B y D y bajos de la letra I, de San José 124, entre Lucena y Marqués González, con sala, saleta, tres habitaciones, salón de comer, cuarto de criado, doble servicio sanitario, con calentador. Informa señor Alvarez, Consulado 126, altos. El papel dice donde está la llave.

PROXIMO A LA TERMINAL
Se alquilan los bajos de Misión 10, con sala, comedor, dos cuartos y demás servicios. Informa señor Alvarez, Consulado 126, altos. El papel dice donde está la llave.

PROXIMO A SANIDAD
Se alquilan los altos de Sitios 157, con sala, saleta tres habitaciones y demás servicios. Informa señor Alvarez, Consulado 126, altos. El papel dice donde está la llave.

SAN LAZARO 171, ALTOS
Se alquila esta hermosa casa, con sala, saleta, tres habitaciones y demás servicios. Informa señor Alvarez, Consulado 126, altos. El papel dice donde está la llave.

LAMPARILLA 71, BAJOS
Se alquila para establecimiento esta bien situada casa, media cuadra del Instituto, propia para café u otro giro análogo, sus paredes están azulejeadas. Informa señor Alvarez, Consulado 126, altos. El papel dice donde está la llave. 4810 3 feb.

SE ALQUILA un magnífico piso en Cerrada del Paseo número 1, sala, saleta, comedor al fondo, tres amplias y frescas habitaciones, cocina de gas, servicio completo y de criados. Bajo alquiler. Informan Teléfono A-4131.
S 799 4 feb.

SE ALQUILAN los modernos altos de Gloria 188 entre Carmen y Rastro, con sala, comedor, tres cuartos y baño moderno. La llave en los bajos. Precio módico. Informan Teléfono M-3505.
S 800 4 feb.

CALLE 27 número 9, entre Marina y Freyre de Andrade, dos cuadras del Parque Maceo, se alquilan altos construídos a todo lujo, con sala, recibidor, tres cuartos, comedor al fondo, baño lujoso intercalado, cocina, cuarto y servicios de criados. Precio rebajado. La llave enfrente. Tel. 9082.
4673 1 feb.

CRISTO 7, cerca de Teniente Rey se alquilan los bajos modernos compuestos de sala, comedor, tres habitaciones y demás servicios. Precio $60. Informan en el segundo piso. 4949 2 fb

ALQUILO rebajada $60, San Miguel 179-H altos esquina Oquendo, sala, cuatro cuartos, comedor, dos baños, cocina y cuarto criados. Llaves bodega. Informan Mercaderes 27, A-6524. 4919 5 fb

ALQUILO cerca de Carlos III, Luaces 9, altos, sala, cuatro cuartos, comedor al fondo, baño intercalado, cocina, servicios, cuarto criados, $55. Llaves bodega. Informan Mercaderes 27. A-6524.
4920 5 fb

ALQUILO para botica o lechería la esquina de Gloria 95, bajos, esquina a Gloria. Se da contrato el que desean. En $30.00. Llaves bodega. Informan en Mercaderes 27, A-6524. 4921 5 fb

LAMPARILLA 106, hermosos bajos entre Monserrate y Bernaza, propios para familias o establecimiento. La llave al lado. Informan Belascoaín 648, altos, M-6647. 4956 1 fb.

GRANDE Y NUEVA, $40
Altos con sala, saleta, tres grandes cuartos, baño completo intercalado, con calentador y cocina. Al lado alquilo segundo piso que tiene además gran comedor al fondo y cuarto y servicio de criados. Propio para mucha gente. Arbol Seco 57 y 55, entre Desagüe y Benjumeda. A dos cuadras de Infanta y una de Luna Park. Las llaves en la bodega. Dueño: U-6494. 4966 2 fb.

SE ALQUILA Concordia 105 (bajos) casi esquina a Escobar, sala, recibidor, cuatro cuartos, baño intercalado, servicio de criado, patio, traspatio, comedor y cocina, casa moderna muy fresca, agua abundante. $60.00. La llave e informes, Galiano y Neptuno, La Moda, Teléfono A-4454. 4952 4 fb

ALTOS CHICOS, $28.00
con sala, cuarto, cocina, servicios, luz, agua abundante, completamente independientes, frescos y grandes. Informan en la misma) Ayesterán 12, entre Lugareño y Bruzón. 4968 3 fb

PROXIMO a Prado y Malecón y cerca de oficinas, alquilo el tercer piso de Refugio 29, con sala, comedor, tres habitaciones, cocina, baño, etc. Llave: bodega Industria, teléfono M-4011.
4973 2 fb

SE ALQUILA la casa Sol 60 bajos, propio para establecimiento, industria o almacén. Informan en los altos. Su dueño San Miguel 86, altos. 4770 7 feb.

ALQUILERES DE CASAS

ALQUILO dos altos Ayesterán 10, Bruzón tres. Con terraza, sala, saleta, tres cuartos, comedor al fondo, baño intercalado, cocina de gas modernas, hay que verlos para apreciarlos. Las llaves en la bodega del lado. Teléfonos A-5274 y U-2651. José Fernández.
5015 8 Fb.

SE ALQUILAN los altos de la casa Acosta 33, entre Habana y Compostela, compuestos de sala, comedor, 4 habitaciones, servicios sanitarios completos, cocina de gas y de carbón. La llave en los bajos. Informan en Consulado 92, bajos, entre Colón y Trocadero.
5014 8 Fb.

CARMEN 7, entre Tenerife y Campanario. Se alquila el segundo piso. Tiene tres cuartos y buen baño. Precio de situación $30. Venga a verme en Aguiar 130 o pregunte por teléfono A-7358 por Alvaro Tobar. 4993 8 Fb.

SE ALQUILA la casa Angeles 22, para mueblería o cualquier giro. Informan en frente. 5026 15 Fb.

SE ALQUILA Cuba 89, primer piso, compuesto de sala y saleta; comedor; seis grandes habitaciones; cocina; baño y doble servicio sanitario. La llave en la bodega de la esquina. Informan en los Grandes Almacenes "El Número 15", Monte 15. Teléfono A 2803.
5057 8 feb.

SE ALQUILA Monte número

ALQUILERES DE CASAS

MANRIQUE 222

Cerca Figuras, dos cuadras de Monte, altos y bajos, se alquilan en $60 y $50 respectivamente, confortables, elegantes; grandes salas, comedor, 3 amplios cuartos; altos 2 más en azotea independientes con todo servicio; cuarto de baño completo; cocina y calentador gas. Alquileres muy módicos. Véalos. Llaves e informes, bodega de la esquina.
4686 2 feb.

SE alquilan los modernos altos de Barcelona 14, casi esquina a Aguila, con sala, saleta, cinco cuartos y doble baño; cocina y demás servicios. Informan: F-3439.
4744 1 feb.

VILLEGAS 109

Próximo Muralla se alquilan dos modernistas pisos, primero y segundo; servicio intercalado, cinco habitaciones, sala, recibidor, gran comedor, servicio criados. $85 y $75. Teléfono F-5506.
4411 4 Fb.

SE ALQUILAN los dos pisos altos y entresuelos de la casa calle de San Miguel número 51 entre Galiano y San Nicolás tiene cada piso sala, recibidor, espléndido comedor, cinco habitaciones, dos baños y cuatro cuartos los entresuelos. Pueden verse a las nueve de la mañana hasta las cinco de la tarde. Para más informes: M-8582. Sr. Sanjuan.
4408 1 Fb.

ARAMBURO 52

entre San José y Zanja, precioso piso tres habitaciones, sala, recibidor, agua todas horas, frescos, sombra. Salón comercio, con 6 habitaciones. Independiente. $60. Teléfono F-5506.
4412 4 Fb.

SE ALQUILA

San Ignacio esquina Acosta, los altos, muy ventilados, compuestos de sala, saleta, tres cuartos y uno grande en la azotea, cocina de gas, baño intercalado con abundante agua. La llave en la bodega. Su dueño Calle 12 y 15. Vedado. Teléfono F-1021.
4419 6 Fb.

SAN NICOLAS 28, segundo piso, dos cuadras del Malecón, reciente fabricación; 4 habitaciones muy amplias y demás comodidades, servicio de criados. Precio rebajado. Informan Muralla 111. A-7468.
4415 4 Fb.

SE ALQUILA para familia numerosa o establecimiento la casa Gervasio número 100, casi esquina a Neptuno; tiene sala, recibidor, cuatro cuartos muy grandes, comedor, gran patio y traspatio, baño grande y moderno y cuarto y servicio de criado. Informan Alejandro Castro. Teléfono I-2560.
S-737 4 Fb.

HABANA No. 183, IZQUIERDA

Se alquila el hermoso piso alto izquierda de esta amplia casa, dotado de cuatro habitaciones muy espaciosas, sala, saleta, comedor al fondo, servicios y agua en abundancia por contar con motor para elevarla. Las llaves en el bajo derecha. Informes: San Pedro No. 6, teléfono A-9619.
4325 3 Feb

SOL No. 2

Se alquila el piso principal de esta casa, dotado de comodidades para regular familia. Las llaves en San Pedro No. 6 esquina a Sol. Informes en la misma o Teléfono A-9619.
4327 3 Feb

SOL No. 34

Se alquila esta hermosa casa, frente a la Secretaría de Obras Públicas, compuesta de nueve habitaciones, sala, comedor y servicios tanto en el bajo como en las habitaciones altas. Las llaves en San Pedro No. 6. Informes: Teléfono A-9619.
4326 3 Feb

ALQUILO HERMOSO PISO

en nuevo edificio Condesa 46 A, esquina Lealtad, sala, comedor, hermoso baño intercalado, dos habitaciones, cocina gas, balcones ambas calles, fresquísimo y barato, llave la bodega.
4352 2 Feb

EN $50.00 se alquila casa nueva con jardín, portal, sala, comedor, dos cuartos, baño intercalado, cocina de gas y patio. Calle 8a. 76 entre A y B, Vedado. Tel. F-1800.
4347 3 Feb

ALQUILO los altos más cómodos y modernos del edificio Recarey, situado en Belascoaín 95 y otros en Chaves 6, baratos y cómodos. Las llaves en la portería.
4260 5 feb.

APODACA 15, BAJOS

Se alquila esta casa, entre Cienfuegos y Sumeruelos, con sala, dos habitaciones, baño, cocina, servicios. Precio 30 pesos. Llaves, bodega esquina. Informan Teléfono A-8980, edificio Gómez Mena, Obispo y Aguiar, departamento 705.
4217 5 feb.

HOSPITAL 16

Se alquila este segundo piso, entre Jovellar y San Lázaro, moderno, con agua garantizada, con sala, recibidor, cuatro habitaciones, baño intercalado moderno, cocina gas, cuarto, servicios de criados. Llaves bodega esquina. Precio 70 pesos. Informan Teléfono A-8980, edificio Gómez Mena, Obispo y Aguiar, Departamento 705.
4218 5 feb.

SE ALQUILA la esquina Misión e Indio, propia para lechería, carnicería o puesto de frutas. Informan en la misma, de 8 a 11 y de 1 a 5. Telf. F 1906.
4139 2 feb.

SE ALQUILA la casa de San José 44, de tres plantas completas, los zajos propios para comercio; se alquila toda o por separado. Informan en la misma de 9 a 10 y media y de 2 a 3 y media.
4064 1 feb.

MURALLA 89. Gran casa nueva; tiene dos pisos independientes; gran local para almacén; alquilo toda; llave en La Francia 109; teléfono F 4266.
2908 5 deb.

SE ALQUILAN los bajos de la casa San Lázaro número 327. Informan teléfono M 2504.
S 587 5 feb.

SE ALQUILA en San Rafael y Basarrate, un hermoso alto. La llave en la bodega. Informan: teléfono M 2504.
S 586 5 feb.

SE ALQUILAN

Las casas San José 15, 17, 19, 21 y 23 y Rayo 10 y 12, propias para almacenes o fábrica de tabacos y cigarros. Espaciosos salones para escogida y despalillado de 1410 metros. Se pueden fraccionar para otras industrias.
Para Informes: Cia. Litográfica, Ayesterán, 11.
E-2805 Ind. 7 Dic.

SE ALQUILA la casa Gloria número 172, esquina a Carmen; sala, comedor, tres cuartos, servicio sanitario y abundante agua. La llave en la bodega. Informan en Compostela número 148. Teléfono A-9321.
S-467 1 Fb.

SEGUNDO piso alto de la calle Villegas 23 y 25, casi esquina a Empedrado, compuesto de sala, comedor, tres habitaciones, baño intercalado, cuarto y servicio de criados. La llave en el primer piso de la propia casa. Precio 70 pesos. Informes Departamento de Administración de Bienes, Arellano y Recio. Empedrado 16. Teléfonos A-2218, A-2478, y A-2118.
E 2591 ind. 4 nov.

ALQUILERES DE CASAS

ALQUILO el segundo piso de San Rafael, 111, compuesto de sala, saleta, comedor, tres cuartos, baño intercalado, cocina de gas, cuarto y servicio de criados. Informan en el 107. Teléfono A-6926.
4187 2 feb

AMARGURA 31 ESQUINA A HABANA

Alquilamos estos hermosos altos, primero y segundo pisos, esquina de fraile, propios para oficinas, comisionista, gabinete médico, bufete de abogado. También haríamos contrato para inquilinato, etcétera. Precio de situación. Llaves en la joyería de los bajos. Informan teléfono M-7948.
3543 1 Feb.

SE ALQUILAN los bajos de la casa Concordia número 52, compuestos de sala, saleta, tres habitaciones y cuarto de baño con agua abundante. La llave en los altos de la misma. Informan en San Ignacio 26; José Rey Martínez. Teléfonos A-4200 y F-2049.
3888 3 Fb.

ALQUILO planta baja en Amistad 39, entre San Miguel y Neptuno para comercio o familia, sala, saleta, tres cuartos, comedor, cocina, baño intercalado, cuarto y servicio de criados. Informan San Pedro número 6. Teléfono A-5394.
3645 2 feb.

OBRAPIA 88

Se alquilan los altos con tres habitaciones, baño intercalado, etc. Precio: 60 pesos. Informan: J. Balcells & Co. San Ignacio No. 33. A-2766.

AGUIAR 45

Se reciben proposiciones para los altos y los bajos juntos o separadamente. Informan: J. Balcells & Co., San Ignacio No. 33, A-2766.

ALMACEN

Se alquila en Amargura 8, entre Mercaderes y San Ignacio. Precio $110. Informes: J. Balcells y Ca. A-2766.

TIENDA

En Galiano 24 se alquila un hermoso local. Precio 200 pesos. Informan: J. Balceiss y Ca., San Ignacio 33. A-2766.

AGUILA 146

Se alquilan los cómodos y frescos altos de esta casa que es esquina de fraile, junto a la Calzada del Monte. Cuatro habitaciones, gran sala, comedor, etc. hermoso balcón corrido, galería cerrada, agua abundante y demás comodidades. La llave en los bajos. Precio: 60 pesos. Informan J. Balcells y Ca., San Ignacio 33, Teléfono A-2766.
3315 3 En

AMARGURA 33 BAJOS ANTIGUOS

Con nueve habitaciones, sala, saleta, zaguán, patio, traspatio, propia para cualquier almacén, depósito o inquilinato. Precio de situación. Llaves en Amargura número 31, bajos. Joyería Santa Catalina. Informan teléfono M-7948.
3542 1 Feb.

SE ALQUILA PARA COMERCIO OBISPO 78

casi esquina a Villegas, (dos pisos), altos y bajos, en la cuadra más comercial de esta calle. Local apropiado para
Joyería,
Tienda de ropas,
Sedería,
Peluquería y manicure,
Modas para señora,
Perfumería,
Peletería,
Camisería,
Sastrería.
La llave en la misma.
E 182 alt. 26 en.

SE ALQUILA la hermosa casa Chacón 4, altos, entre Cuba y Aguiar, muy ventilada, de nueva construcción y acabada de pintar con sala, recibidor, seis habitaciones, baño intercalado, comedor y servicio y cuart ode criados; la llave en los bajos; informan: Telf. A-1051. Señor Lazcano. Precio: $115.00.
2979 2 feb.

CON CHUCHO de ferrocarril para industria o comercio se alquila una manzana con tres naves y terreno anexo, total 2.400 metros, en Desagüe y Pajarito; y otra nave con 500 metros en Arbol Seco y Desagüe. Informa: La Vinatera, Arbol Seco y Peñalver.
3957 1 feb.

SE ALQUILAN espléndidos altos, Acosta 7, cinco cuartos, baño moderno, agua caliente, precio reajustado, $75.00. Llaves bajos. Informes Salud número 21, teléfono A-2716.
S-854 1 Fb.

SE ALQUILAN los hermosos bajos de Zulueta 36-D, propio para oficina. La llave en los altos. Para informes Prado 11. Tel. A-1544.
S 620 7 feb.

SE ALQUILAN los hermosos altos de Obrapía número 5. Informan: teléfono M 2504.
S 588 5 feb.

SE ALQUILA la casa Escobar 172, entre Reina y Salud, con sala saleta y 3 cuartos. Informan en Villegas 121, altos. Puede verse de 9 a 12 y de 2 a 5.

SE ALQUILAN, Infanta 103 y 115, dos naves propias para almacén o establecimiento. Informan: Teléfono I-1116.
3280.—4 Feb.

SE ALQUILAN LOS HERMOSOS

y ventilados altos de la casa Villegas número 76, compuestos de sala, recibidor, 5 cuartos, baño, comedor y un cuarto grande en la azotea. Precio $105.00. Informan: Tel. F-1262. La llave en Plácido No. 36.
3215.—4 Feb.

SE ALQUILAN los bajos de Lamparilla 72, propios para almacén o depósito; comisionistas u otra clase de comercio. Informan en la bodega.
4104 4 feb.

MANRIQUE 22

Hermoso piso decorado con salas recibidor, tres habitaciones, lujoso baño, comedor, cuarto y servicio de criados. Agua caliente y fría. Se piden referencias. Informan en los bajos.
4002 1 fb

SE alquilan en San Lázaro 305-A; espléndidos bajos con hall, sala, cuatro habitaciones, baño intercalado, comedor, cocina con calentador de gas, patio, cuarto y servicio de criados. Informan Manzana de Gómez 252. Teléfono A-4893.
3134 3 feb.

SE ALQUILAN, Infanta 103 y 115, dos casas altas con cuatro y tres cuartos respectivamente, sala, comedor, cocina gas, cuarto, servicio criado. Informan: Teléfono I-1116.
3281.—4 Feb.

(Z)—Vedado

COMPAÑIA NACIONAL DE NEGOCIOS

¿Usted quiere mudarse en seguida? Llame a los teléfonos A-8484 - A-8787. Esta Compañía tiene la casa que usted necesita. Nuestra información es gratis.
F 29. 31 en.

SE ALQUILAN los altos de la casa Baños número 8, entre Calzada y Quinta, con sala, comedor, cocina, terraza, 5 cuartos y baño completo, cuarto y servicios de criados. Informan teléfono F-5019, la llave en los bajos.
S-819 4 Fb.

SE ALQUILA Línea 77-A entre 2 y 4, Vedado, 125 pesos mensuales, portal, sala, recibidor, cuatro habitaciones, dos baños intercalados, patio central, comedor, pantry, cocina, dos habitaciones de criados con sus servicios, traspatio, garage para dos máquinas independiente, entrada de criados también independiente, azotea grande. Acabada de pintar. Llaves en la casa de al lado número 1. Informes M-3193.
4850 6 feb.

ALQUILERES DE CASAS

VEDADO. Alquilo los modernos altos calle 19 entre L y M número 111. Sala, comedor, tres cuartos, baño, cocina y cuarto y baño de criados. La llave casa de al lado, tercer piso. Precio 80 pesos. Informan Teléfono F-1364.
S797 2 feb.

A LA ENTRADA del Vedado parte alta, alquilo los modernos altos del chalet calle 19 entre L y M número 111, sala, comedor, tres cuartos, baño, cocina, cuarto y baño de criados. Precio 75 pesos. Llave altos de al lado, tercer piso. Informan F-1364.
4852 3 feb.

SE ALQUILA chalet dos plantas, no independientes, propio para dos grupos de una misma familia, o dos familias amigas. Abajo, cinco habitaciones, gabinete, dos baños, dos garages; arriba cuatro habitaciones y dos baños; cerca del Parque Menocal y línea de 17. Calle Seis esquina a 19. Llave al lado. Teléfono F-2577.
4882 2 fb.

VEDADO. Calle B, vendo $22 m. parcela esquina fraile con 423 m.; doble línea al frente; grandes facilidades de pago. Telf. M 2882.
5044 8 feb.

CALLE 35 ESQUINA A 4, VEDADO

Chalet con tres dormitorios, dos buenos baños, sala, comedor, cocina, terraza y jardín; garage, dos dormitorios y servicio. La llave en la bodega; alquilo por año 70 pesos mensuales. Demás informes: F 2480.
S 828 6 feb.

SE ALQUILAN los altos de la casa calle D núm. 66 entre Calzada y Línea compuesta de sala, comedor, dos gabinetes, tres cuartos, baño intercalado, cocina y cuarto y servicio de criados en $85. La llave en la esquina. Informan en El Encanto.
S 816—2 Feb.

CALLE 27 número 328, entre A y B, Vedado, se alquilan los modernos altos, con cinco habitaciones de familia, baño intercalado, sala, hall, comedor, cocina de gas, tres habitaciones en la azotea. Llaves A y 27, teléfono M-4583.
4940 2 feb.

CALLE 25 entre Paseo y Dos, Vedado, se alquilan los modernos altos con 6 habitaciones de familia, sala, saleta, comedor, cocina de gas. Las llaves en la misma e informan Calle A y 27. Teléfono M-4583.
4941 2 fb

L ESQUINA 11. VEDADO

Se alquila casa moderna, cuatro cuartos, dos baños, garage y demás comodidades. Informan Tel. F-2124.
4802 9 feb.

SE alquila un primer piso de la casa calle 17 y 12. Vedado. Informan en el bajo. Tel. F-2758.
4603 5 feb.

VEDADO alquilo magníficos altos con todas comodidades, de distintos precios y un bajo 5 cuartos y portal, $55; Once entre L y M. Informan allí.
4741 1 feb.

SE alquila en $57|50 pesos el piso bajo de 21 número 248, entree E y F, Vedado. Tiene sala, comedor, 3 cuartos, cocina y demás servicios. Puede verse. Pregunten al fondo por el señor Fermín.
4615 2 feb.

EN 19, esquina a 16, Vedado, se alquila un bajo moderno, en $50.00, compuesto de: jardín, portal, sala, recibidor, dos habitaciones, baño intercalado, comedor al fondo, cocina de gas. Informan en la bodega.
4626 5 feb.

ALUILO altos moderna casa calle Diez entre Línea y Calzada número 16, Vedado, acera sombra, terraza, sala, tres habitaciones, baño intercalado, comedor corrido, cuarto y servicio criados, cocina, calentador gas, $75.00. Informan en los bajos.
4646 1 feb.

ALQUILO chalet acabado de fabricar, planta baja, 19 entre J y K; sala, recibidor, cinco cuartos; dos baños intercalados, lujosos; comedor lujoso; hall, cuarto criados, cocina, pantry, garage, cuarto para chauffeur y jardín. Informan: San Lázaro núm. 390. Telef. U-1398.
1735 1 feb.

ALQUILO, Avenida Porvenir, 1, esquina a Dolores, casa moderna, muy cómoda. Portal, sala, 4 habitaciones, galería cerrada, baño completo con calentador, etc. Fácil comunicación, lugar inmejorable.
4660 2 feb.

SE alquila una casa en la Calle 12 entre Avenida 8 y 9, Ampliación de Almendares, con sala recibidor, hall, comedor y cuatro cuartos; cocina, baño intercalado y garage. Informan: teléf. FO-2441.
4685 3 feb

17 Y 12

Se alquila un moderno bajo compuesto de sala, saleta, tres habitaciones, baño intercalado completo, comedor al fondo, cocina de gas y carbón; cuarto y baño criado. La llave en la bodega del frente. Informan teléfono F-5386.
4573 1 Feb.

EN $50 se alquila casa nueva con jardín, portal, sala, comedor, dos cuartos, baño intercalado, cocina de gas y patio. Calle 8a. número 76, entre A y B, Vedado. Teléfono F-1800.
4347 7 Feb.

ESQUINA acabado de fabricar, pisos de mosaico, propia para botica o tienda, no hay en la cuadra. Avenida 7a. y Calle 8. Teléfono FO-2136. Ampliación.
4427 1Fb.

CASITAS modernas, todas cielo raso, portal, jardín, sala, dos cuartos, baño intercalado completo, cocina de gas, patio, traspatio. Calle 10 esquina a 17, Vedado. Informes, M-2863; de noche, F-2124 La llave en la bodega esquina 17.
4470 3 feb

CALLE 10 núm. 161, entre 17 y 19, Vedado, piso principal y segundo, modernos, sala, tres cuartos, closets, hall, comedor, cocina de gas cuartos y servicios criados. Llave bodega esquina a 17. Informes: M-2863; de noche, F-2124.
4471 3 feb

SE ALQUILAN muy baratos unos frescos y modernos altos, con o sin muebles. Informan F-5072.
S 752 2 feb

SE ALQUILAN los altos de C número 65, entre 19 y 21, con cinco habitaciones, sala, saleta, recibidor, cocina, dos cuartos baño, todo muy cómodo y amplio precio de situación.
U H 4496 1 feb

VEDADO. B entre 3ra. y 5ta. en $60. Jardín, portal, sala, tres cuartos de familia con baño, comedor, cuarto de criado con servicio. Llave C y 3a. Teléfono F-2186.
4357 2 Fb.

VEDADO

Calle 21 esquina a 1a. calle F, número 238-F, altos y bajos, de brisa y sombra, a una cuadra de los tranvías de 23, se alquilan casas nuevas, de jardín, terraza, sala, saleta, tres dormitorios, comedor al fondo, baño intercalado, servicio de criados, agua fría y caliente. La llave en la bodega de F y 21. Informan en la misma el encargado y por teléfono A-1051. Sr. Lazcano.
4269 10 feb.

VEDADO. Se alquila el piso bajo de la casa calle 29 esquina a A, sala, comedor, tres habitaciones, baño intercalado, cocina, patio, gran portal y jardín. Informes tel. F-4878.
4291 1 feb.

HERMOSO CHALET

En el Vedado, calle 17 entre 26 y 28, sala, recibidor, hall, tres cuartos, baño intercalado moderno, comedor al fondo, cocina, traspatio, portal, jardín, garage. Precio 65 pesos. Informan 26 esquina a 19.
S 724 1 feb.

VEDADO

Se alquila la hermosa casa de Quinta número 44, entre D y E, casi esquina al Parque Villalón y del Colegio las Hermanas Dominicas; reúnen muchas comodidades. También se alquila el alto del 42 1|2, con tres habitaciones, sala y todo lo necesario. Nunca falta el agua. Precio módico. Informan Séptima número 169, entre I y J.
4148 1 fb

SE ALQUILAN los cómodos y frescos bajos de Línea esquina a 6. Informan Teléfono F-1187.
S-649 1 Fb.

ALQUILERES DE CASAS

LINEA, 106 entre 4 y 6. Se alquila esta espléndida residencia: 8 habitaciones, 3 baños, 4 cuartos de criados, servicios completos, garage, traspatio, árboles frutales, motor para agua. Informan: Calzada esquina a 8. Señor Vega.
S-674—8 Feb.

VEDADO. Se alquilan los dos pisos del independiente y fresquísimo chalet acabado de fabricar; hay cuatro dormitorios y garage; para verlos de 9 a 12 y de 1 a 4. Calle 23 entre 14 y 16. Vedado.
4044 2 Fb.

SE alquila en el Vedado calle Tercera entre E y F un chalet moderno, con sala, gabinete, comedor, cocina y cuarto con servicio de criados en los bajos y cuatro habitaciones, dos baños y terraza en los altos, 70 pesos. Informan Manzana de Gómez 252. Teléfono A-4893.
3135 3 feb.

LA CASA calle E núm. 271, entre 27 y 29, jardín, portal, sala, vestíbulo, hall, 4 cuartos, baño intercalado, comedor, pantry, cocina, cuarto y baño de criados. Informes en los altos.
3929 1 Fb.

SE alquilan en el Vedado, calle F, entre Tercera y Quinta, altos y bajos, modernos, con cuatro habitaciones, baño intercalado, sala, comedor, cocina, cuarto con servicio de criados. Precio de situación. Informan Manzana de Gómez 252. Teléfono A-4893.
3136 3 feb.

VEDADO

Se alquila una casa en la calle 15, casi esquina a C, que se compone de jardín, portal, hall, sala, cinco cuartos, baño intercalado, comedor, hall, pantry, cocina, cuarto y servicios de criados, traspatio, lavandería, cuarto de baños y garage para una máquina. Precio: 190 pesos mensuales. La llave en la misma. "Sereno".

ARELLANO Y RECIO

Departamento de Admón. de Bienes
Telfs. A-2478 y A-2218
E 57 Ind E 10

EDIFICIO CASTRO, CALLE 25 y O

Junto a Infanta, se alquilan cómodas y frescas viviendas con "Frigidaire" y elevador. Teléfono F-2990.
S 520 18 feb.

PARA FAMILIAS "BIEN"

A precio de situación, pisitos completos, sala y la calle, tres habitaciones, baño intercalado, cuarto y baño criado, cocina gas y comedor al fondo, con salida independiente. Solo 45 pesos. Modelos de independencia, elegancia y ventilación. Gran edificio "Maine Apartamets", M y 13, frente nuevo parque, media cuadra Malecón y de Línea. Lo mejor de la Habana. Clientela escogida. Apérse Línea y M.
4482 4 Fb

CASITAS INDEPENDIENTES, $15

Calle 26 entre 27 y 29. Vedado, a una cuadra del tranvía de la calle 23, compuestas de portal, sala, cuarto, cocina, servicios sanitarios y patio independientes. Informes Manuel Rodríguez, bodega Las Mercedes, 26 y 27. Tel. A-0383.
2828 20 feb.

EDIFICIO TAVEL, 21 y C, ALQUILA

casa con sala, comedor, cocina y baño, con dos, tres y cuatro habitaciones; otra con sala, cuarto, cocina y baño. F-4232. Tavel.
S-366 12 Fb.

VEDADO. Ganga. Se alquilan en 85 pesos los altos más frescos de esquina y en lo mejor del Vedado. Calle 17 y C. Tienen cinco habitaciones, sala, hall, comedor y servicios. Dos grandes terrazas por ambas calles. Estaban rentando 125 pesos. Se exige familia estable. Informan en los bajos, Francisco Plá y Cía. Teléfonos A-7455 y F-5070.
3676 2 feb.

ENTRADA del Vedado. Residencia de gusto; nueva; sala; recibidor; hall; 5 habitaciones dos baños intercalados, habitación de criada, terraza frente y fondo garage; habiación chofer; habitación de estudio en la torre, agua caliente en todos los aparatos. J. 211, entre 21 y 23. F 5885.
S 607 5 feb.

(3)—J. del Monte y Víbora

EN LA CALLE Vista Alegre, entre Goicuría y Juan Delgado, Víbora, a media cuadra del Parque Mendoza, alquilo la casa más ventilada y adornada toda persiana, cuatro habitaciones grandes, portal, sala, comedor, baño intercalado, cocina, patio y traspatio, precio sesenta pesos.
4983 8 Fb.

HERMOSO alto, Loma de Chaple, se alquila muy barato con todas comodidades; se divisa toda la Habana, teléfono I-6615, también se alquila una casa en Animas 26. Dueño San Carlos 28.
4979 4 Fb.

SE ALQUILAN los bajos de San Mariano 24, sala, comedor, un cuarto, patio para gallinas y árboles, en 23 pesos. Teléfono M-4974.

ALQUILO en 23 pesos chalecito interior con jardín y puerta al frente, sala, comedor, dos habitaciones, cuarto de baño y cocina, Lawton número 9-B, entre Milagros y Santa Catalina. Informan teléfono U-5920.
S 802 1 feb.

VIBORA. Alquilo moderna y bonita casa esquina, jardín, portal, sala, comedor, dos cuartos, cocina, baño, agua caliente, patio, decorada, una cuadra la Calzada 47 pesos. Informan Teléfono I-1823.
S 796 3 feb.

ALQUILO EN 50 PESOS

lo que vale 70. Altos divinos en la Víbora. Terraza, sala, recibidor, tres cuartos grandes, comedor, cuarto y servicio de criados, espléndido baño completo, cocina. Espléndidos pisos. Casa nueva. General Lee 19, entre Zayas y Cortina. Allí está el encargado. Dueño, Teléfono I-1799.
4967 2 fb

LINDA CASA

Estilo Español, se alquila Avenida Santa Amalia entre Calzada y Miguel, jardín, sala, comedor, tres cuartos, baño intercalado y patio. Precio módico. Teléfono F-2112.
S 789 4 feb

MODERNA CASA

Se alquila, Vista Alegre entre Juan Bruno Zayas y Luz Caballero. Con sala, recibidor, cuatro habitaciones, baño intercalado, patio, cuarto de criado, garage, y servicio para chauffeur. Tel. F-2112.
S 790 4 feb.

SE ALQUILA en Luis Estévez, a media cuadra de la Calzada de la Víbora, moderna casa de una sola planta con jardín, portal, sala, hall, recibidor, cuatro cuartos, baño intercalado, cuarto y servicio de criados, garage y su cuarto. La llave en Príncipe Asturias y Luis Estévez. Informes A-6420.
4778 4 feb.

CALZADA de la Víbora esquina a Jenaro Sánchez, frente al paradero de la Havana Central, se alquila un moderno pisito alto, con sala, hall y dos cuartos. Baño y calentador. La llave en el garage. Informes A-6420.
4775 4 feb.

JESUS del Monte calle Colina 45, entre Reyes y Benavides, se alquila una casa con dos cuartos, sala, cocina, servicio, portal, ventanas a la brisa, todo independiente. 15 pesos, acabada de fabricar.
4799 5 feb.

ALQUILO Cortina letra B, entre Milagros y Santa Catalina, altos, sala, comedor y tres cuartos, 30 pesos. Otra bajos C. Velga 5, entre Libertad y Estrada Palma 40 pesos.
4814 2 feb.

VIBORA. Alquilo accesorias de mamposteria sala, cuarto, cocina, inodoro, ducha, independientes con luz, Reparto Lawton. Informa su dueña Diez de Octubre 450-A, donde alquila habitación.
4840 3 feb.

ALQUILO los ventilados altos de Jesús del Monte 352 y Santa Irene con 9 balcones, doble servicio sanitario, 5 habitaciones, sala, saleta. Informan: M-1169. En la misma, de 1 a 5.
4742 1 feb.

ALQUILO UN CHALET

5 cuartos y tiene sótano, jardín, cuarto baño en 60 pesos. Chaple y Felipe Poey. Telef. A-0379.
50 4740 1 feb.

ALQUILERES DE CASAS

ALQUILER $55 Flores 84, entre Zapote y Santa Emilia, Jesús del Monte; portal, sala, saleta, cuatro cuartos, baño intercalado, comedor al fondo, servicio de criados, calentador, media cuadra del tranvía.
4609 1 feb.

POCITO 8, VIBORA

Altos modernos, sala, saleta, terraza, tres cuartos, baño intercalado, cocina de gas y calentador, 45 pesos. Próximo a la Calzada. Llave bodega. Informan en San Joaquín 33. Telf. M 1808.
4515 4 feb.

ALQUILO San Indalecio entre Serafines y Agua Dulce, portal, sala, comedor, tres cuartos, cocina y demás servicios. Teléfono U-3290.
4510 6 feb.

ACABADA de pintar alquilo casa Mangos número 2, letra E, pegada a la esquina de San José; sala, saleta, tres habitaciones, cuarto de baño y servicios. Llave en la bodega de enfrente. Informes Reunión número 7, altos.
S 749 2 feb

ALQUILO casitas independientes, a $15 y $17 con luz, 2 habitaciones, cocina, servicio y patio; mamposteria y mosaicos, muy frescas. Calle Tercera entre Gertrudis y Josefina.
S-743 2 Fb.

ALQUILO baratos altos modernos de sala, saleta, tres habitaciones, comedor al fondo, servicio completo. Tejar 5 entre 3a. y 9a. Lawton. Carritos en la esquina; dueño en los bajos.
4464 6 feb

SE ALQUILA casa jardín, portal, sala, dos habitaciones, comedor, patio y traspatio. José A. Cortina y General Lee. Informan teléfono U-1145.
4364 1 Fb.

JESUS DEL Monte. Se alquila casa propia para matrimonio, con comodidades. Precio $20.00. San José entre Quiroga y Remedios. Informes Quiroga número 14.
S-738 1 Fb.

SE ALQUILA Josefina 57 entre 3ra. y 4, Víbora. Sala, dos cuartos, comedor y baño intercalado, precio $25.00 y dos meses en fondo. La llave en el 14. Informes M-5299.
S-731 6 Fb.

SE ALQUILA moderna casa Avenida de Porvenir 43, sala, cinco habitaciones, baño intercalado, servicio completo de criado. Precio: 55 pesos. Informan: doctor Solar. A-4887.
S-734 5 Fb.

SE ALQUILA O SE VENDE

La espléndida casa Tamarindo 79. La llave en el 81. Informes Figuras 28.
4273 3 feb.

SE ALQUILA casa con 3.000 metros terreno, cercado, propio para tener animales o cualquier industria, calle Pérez y Rosa Enríquez próximo a Concha. Informan F-4565.
4223 1 feb.

SE ALQUILA casa nueva Pernas y Rodríguez, una cuadra tranvía, portal, sala tres habitaciones, baño intercalado, comedor al fondo. Gana 35 pesos. Llaves bodega.
4224 1 feb.

SE ALQUILAN los bajos de Enamorados número 72, compuestos de portal, sala, saleta, cuatro habitaciones, baño intercalado, comedor al fondo, cocina y servicio para criado; galería, patio y traspatio. Precio 60 pesos. Informan en Durege número 15, bajos.
S 714 2 feb.

$23.50

Santos Suárez a una cuadra del tranvía; San Mariano entre Strampes y Figueroa; en medio de los dos parques de Mendoza, casa acabada de construir a una cuadra del tranvía de Santa Catalina; otra en la misma dirección de 33 pesos; otra en Juan Delgado entre Estrada Palma y Libertad, con frente al tranvía 35 pesos; estas casas están dotadas de baño completo, decoradas, no hay vía más cómoda y barata. La llave en las mismas. Su dueño: Vives 200. M 3373 de 12 a 2 y de 6 a 8 p. m. Riquelme.
4112 2 feb.

EN $40 se alquila Teresa Blanco número 33, Luyanó, portal, sala, saleta, tres habitaciones, baño completo con agua caliente, cocina espaciosa, buen patio; pegado a la Calzada de Concha, una cuadra del paradero de Luyanó. Informes en la misma.
4172 2 fb

EN SAN BENIGNO 2 y 4 esquina a Santos Suárez, se alquilan apartamentos independientes con todo su servicio y luz. Informan en la misma. Teléfono I-449.
3744 7 feb.

SE alquila la ventilada casa compuesta de jardín, portal, sala, comedor, siete habitaciones, baño completo intercalado, cuarto y servicio de criado, cocina, patio y traspatio propio para gallinas en la Calzada de la Víbora a dos casas de la Estación Havana Central. Informan Teléfono I-2484.
E 2048 ind. 4 sep.

LOMA del Mazo. Alquilo espléndido y hermoso chalet propio para familia de gusto, compuesto de sala, hall central, 6 habitaciones, baño intercalado, terraza, portal al Parque, comedor, dos grandes habitaciones para criados con sus servicios, con garage y rodeado de jardines. Telf. I-2484.
E 2713 Ind 24 nv

SANTOS Suárez. Se alquila una casita con portal, sala y un cuarto, muy económico. Informan Durege y Enamorados, bodega.

ALQUILO una casa con jardín, portal, sala, dos cuartos, servicios modernos, 25 pesos. Calle Lacret J, entre Cortina y Figueroa. Informan al lado, letra A, o Factoría 68.
3998 1 feb

SE alquila la casa Lawton 11, entre San Francisco y Milagros, de dos plantas, compuestas los bajos de sala, saleta, comedor, tres grandes habitaciones, cocina, servicio de criados, jardín, patio, traspatio, con árboles frutales y los altos de una saleta, dos habitaciones y un magnífico cuarto de baño. La llave en la misma. Informes. Departamento de Administración de Bienes de Arellano y Recio. Empedrado 16. Teléfonos A-2218, A-2478, A-2118.
E 2643 Ind 12 nv

CALLE MIGUEL FIGUEROA

entre Sta. Catalina y San Mariano, a media cuadra del carro Sto. Suárez, Víbora. Se alquila hermoso chalet de dos plantas: sala, comedor, 4 cuartos, cuarto de criado y garage. La llave en la bodega. Informan: Teléfono F 1262. Precio $75.00.
3216 5 feb.

SE ALQUILAN en 50 pesos inmejorables altos Delicias 82, entre Milagros y Santa Catalina, Víbora, sala, saleta, cuatro cuartos, doble servicio. La llave en los bajos. Informes teléfono I-3700.
S-547.—30 En.

(5)—Marianao

REPARTO ALMENDARES

Se alquila una hermosa casa en la Calle 9 entre 4 y 6 a dos cuadras del Colegio "Las Ursulinas", con jardín, portal, sala, 7 habitaciones, galería, 3 baños, garage, 2 cuartos y servicios de criados. Está frente al Parque de la Sierra, a 2 cuadras del Cine Rivoli. Mucha agua. Por su frente 3 líneas. Informan en la misma, casa pintada de gris. Teléfono FO-2145.
4990 5 Fb.

SE ALQUILA

cerca del Colegio de Belén un chalet de dos plantas, con 5 habitaciones en los altos y dos baños, en la planta baja sala, comedor, living room, pantry, cocina y cuarto de criados, garage para dos máquinas; Calzada de Columbia esquina a 6, Buenavista, Precio $175.00. La llave en la misma. Informa Ariosa. Banco del Canadá. Teléfono A-1141 o FO-1703.
4995 3 Fb.

BUENAVISTA. Se alquila gran chalet moderno; todas comodidades apetecibles para familia de gusto; a dos cuadras del colegio de Belén y una cuadra de la Calzada de Columbia, frente al paradero Rabel entre Orfila y Columbia. Renta reajustada. Informes teléfono FO-1691.
S-824 5 Fb.

ALTURAS de Almendares, esquina, chalet moderno, espacioso, con todas las comodidades modernas, punto céntrico y elevado. Precio reajustado. Informan: FO-1691.
S-823 5 Fb.

25 PESOS se alquilan cómodas casas en el Reparto Loma Llave. Marianao. Informan en Emilio Zola 2. Tel. FO-7070
4868 2 feb.

ALQUILO preciosa casa mamposteria, portal, sala, saleta y dos habitaciones baño moderno, 25 pesos. Calle Octava y Calzada de Marianao; una cuadra del paradero de Columbia. Informan M-6134.
4656 1 feb.

ALQUILO casa compuesta sala, comedor, dos cuartos, cocina, baño, portal, todo moderno y sumamente barata, Calzada de Columbia y Mendoza. Informan en frente, almacén.
4274 3 feb.

ALQUILERES DE CASAS

SE ALQUILA Avenida de la Paz, Alturas Almendares, magnífica casa, sala, saleta, comedor, servicios 5 cuartos, 2 baños, garage, jardín. Informan F-5531.
S 751 6 fb.

REPARTO Almendares (Nicanor del Campo), Calle 2 entre 11 y 13, casas independientes con luz a 20 pesos, lugar céntrico, próximo a los tranvías y parques, dos cuadras Colegio Ursulinas. Informan en las mismas.
4472 3 fb.

SE ALQUILA muy barata en el Reparto Columbia, calle Núñez número 17, entre Miramar y Lanuza, casa nueva, muy fresca y sana, compuesta de portal, sala, tres cuartos, baño intercalado completo, agua abundante fría y caliente, comedor, cocina; patio amplio con entrada independiente. La llave en la bodega de la esquina. Informes: Prado 125. Teléfono A 1556. Habana.
4038 1 feb.

SE ALQUILA casa nueva de mampostería, con sala, dos cuartos, comedor, cocina y servicios, planta alta con balcón corrido, acera de la brisa. Informes Robau 27. La Serafina, Marianao. Teléfono FO

SE ALQUILAN

Espléndidos y amplios locales para establecimientos mercantiles a precios sin competencia.

MURALLA No. 59, bajos, entre Habana y Compostela, excelente local superficie 400 metros cuadrados, con armatroste. Las llaves en el número 57.

CALZADA DEL MONTE, frente al Mercado Unico, entre las calles de Manglar, y Matadero, acera de la sombra. 4 locales.

CALLE HABANA 121, altos, esquina a Muralla, situación ideal para oficinas o casa de huéspedes.

Informan en Llinás 54-A, esq. Marqués González, Teléfonos U-4489 y U-2925.

E 1880 ind. 17 ag.

LOCALES

DAMAS NUM. 72

Se alquila gran nave propia para almacén o depósito, mide 280 metros cuadrados. Informan Reina número 157, café La Avenida. Teléfono A-5942.
S 533 3 feb.

(14)—Barrios

PARA establecimiento alquilo el local Milagros esquina a Cortina nuevo, barato y con vecindario. 4813 2 feb.

LOCAL en Monte 379, se alquilan en precio d esituación; tiene 280 metros superficie. Llave en el mismo. Informan: Manzana de Gómez 260.
3496 5 feb.

FARMACEUTICO. Se alquila local con armatostes para botica; instalado en local moderno; buen barrio; buen alquiler. Informan: teléfono FO 1410.
S 689 4 feb.

ALQUILO amplio local de esquina a una cuadra del parque Tulipán propio para bodega o industria, calle Santa Teresa número 30 esquina a Santa Ana Cerro, calle de mucho tránsito 45 pesos. La llave al lado por Santa Teresa. Informan en la casa Cobo, peletería, Cerro 787. Tel. I-3710. 4783 2 feb.

(E) GARAGES

(15)—Habana

GARAGE BLANCOS TURS

Admite máquinas en storage a precios de situación, con un cuidado esmerado. Rodríguez. Subirana número 56 esquina a Peñalver. S-309 9 Fb.

(16)—Barrios

GARAGE. Se alquila el garage y tienda de efectos de automóviles. San Rafael y Soledad. Informes: San Ignacio 40, altos. Teléfono A-8701. 4410 11 En.

(F) SE NECESITAN

(16½)—Solicitudes de alquileres

UN PARDO de mediana edad solicita cuarto en azotea o independiente en alto en casa moral y educada, pues él también lo es, tiene referencias, de $8 a $10 en la Habana. Teléfono A-9024. Honorio.
5008 2 Fb.

UN JOVEN franmés, americano, peluquero de señoras, bien educado y fino, desea habitación pequeña en casa de familia particular, con derecho a poder trabajar en la misma su oficio por la noche. Se hace cargo de cuidar dicha habitación. La renta tiene que ser modesta; desea cambiar clases de inglés por español. Dirigirse al Sr. Francois de la Marr. 86 Obispo Street. 4099 1 feb.

SE VENDE un precioso chalecito en Santos Suárez, se compone de jardín, portal, sala, dos cuartos, comedor y baño. Renta 30 pesos; en $3.500. A Guerra; A 7712. 4097 4 feb.

SE SOLICITA una muchachita para ayudar a un matrimonio, sueldo 10 pesos y uniforme. Carmen H 1 alto, entre Campanario y Lealtad. 4247 1 feb.

(17)—Criadas de mano y Manejadoras

SOLICITO una buena manejadora de color que tenga referencias. Calle F entre Quinta y 9, Vedado. Sra. de Echarte.
S-821 2 Fb.

SE NECESITA manejadora blanca, que sepa cumplir con su obligación y tenga buenas referencias. $25.00 y ropa limpia. Avenida Menocal 99 ,altos, por Valle. 4890 2 feb.

SE SOLICITA una buena criada para comedor; tiene que traer buenas referenciasá si no, que no se presente. Sin melena. Reina 63, altos.
4914 3 feb.

CONCORDIA 64-A, primer piso, se solicita una muchacha para la limpieza de cuatro habitaciones y un baño; ha de ser muy formal y saber limpiar; sueldo 20 pesos y uniforme.
4905 2 feb.

SE NECESITA una señora que sepa repasar, remendar y algo de costura. Informan en Obrapía, 8, altos.
4896 2 fb

SE SOLICITA una española para criada que sepa su obligación y tenga referencias y no tenga melena. Infanta y San Miguel, letra E, segundo piso.
S 817 1 feb

L, NUMERO 182, entre 19 y 21, Vedado, se solicita criada de mano seria y que sepa cumplir con su obligación y dé referencias de las casas donde ha trabajado. 4953 2 fb.

SE SOLICITA criada española para los quehaceres de una casa; sueldo que se paga, $20 mensuales. Informa: Santa Irene número 58, entre San Benigno y Flores.
4956 2 feb.

SE NECESITAN

SE SOLICITA una buena criada de mano que sepa servir bien la mesa, y tenga recomendaciones de casas donde haya servido. Calle 21, número 400 esquina a 6, Vedado.
4869 2 feb

(18)—Criados de mano

SE SOLICITA un buen criado de mano que sepa servir a la rusa y tenga buenas referencias; sin ellas, que no se presente. Reina, 91, altos.
4915 3 feb.

NECESITO un buen criado de mano con recomendación de casa particular; sueldo $40 y una criada para cuartos, $30. También un muchacho peninsular para ayudante, $15. Compostela, 58.
4926 2 feb.

(19)—Cocineras

SE solicita una cocinera peninsular que ayude a la limpieza. Calle 8 núm. 43, bajos. Telef. M-2875.
4610 1 feb.

COCINERA que sea buena para matrimonio solo haga también otro squehaceres duerma colocación treinta pesos Apartamento 1, Malecón 317.
4842 1 feb.

SE SOLICITA una cocinera blanca y ayudar a los quehaceres de la casa; sueldo convencional; no se presente antes de las 2 p. m. Belascoaín 26, altos, entrada por San Miguel.
4960 2 feb.

SE SOLICITA una criada para cocinar y limpiar casa chica y de corta familia; si no sabe cocinar que no se presente. Informan Desagüe 23, letra Q, altos, casi esquina a Marqués González.
4883 2 fb

(25)—Varios

SE SOLICITA una española para lavar y planchar ropa y limpiar habitaciones para corta familia. Informan FO-7418.
4771 1 feb.

NEGOCIOS prácticos. Cien pesos producen de interés mensual diez pesos, administrador por usted mismo. La Cooperación. Cuba 52, altos, Departamento número 1. 4870 3 feb.

PIENSEN BODEGUEROS

NECESITO un socio con 2,000 pesos para tienda mixta, con 6,000 pesos de valor. Vista hace fe. También se vende pero se prefiere socio. Dirigirse al señor M. Couto. Teléfonos FO-1891 y FO-1197.
S 805 2 feb.

PARA la venta de artículo nuevo, solicitamos vendedores o aspirantes. Los preparamos para que puedan ganarse por lo menos cuatro pesos diarios. E. Villuendas 21.
4945 2 feb

LA sensacional novela de Rodolfo Valentino, por entregas, necesita agentes donde aún no los tiene; envíe 5 centavos en sellos para enviar primer número y condiciones. Las solicitudes de la Habana, son personales de 7 a 8 a.m. Juan Ramos Marín. Padre Varela 637. Habana. 4691 2 feb.

SE NECESITA un buen planchador para una tintorería con mucho conocimiento en la calle y que haya trabajado en buenas casas. Informan en Merced número 97. Tel. A-4490. 4819 2 feb.

SOLICITO competente empleado de oficina, hable inglés y conozca contabilidad. Preferible esté relacionado con el giro de automóviles. Escriban dando referncias y mínimo sueldo. C. J. Hernández, Apartado 1046. 4836 4 feb.

PARA VENDER un producto nuevo de fácil venta, se solicitan vendedores; se paga buena comisión. Informan Soberón. Neptuno número 142, bajos. La casa Paquito. S-574.—19 Feb.

¡¡GRAN NEGOCIO!!

Se solicita un socio con 2,500 pesos para igualar capital para mandarle del campo pescado, carne de res y puerco matado, aves y huevos, para que lo venda en un barrio populoso de esta, él mismo manejará su dinero. Informan Egido 57. Farmacia, de 3 a 5 p. m.
4213 1 feb.

SE DESEA saber de un médico joven que desee ir a un pueblo próspero de la provincia de Santa Clara, garantizándole un sueldo de una institución. Informan en Tejadillo número 45, de 10 a 12 y de 3 a 5. 4268 5 feb.

NEPTUNO 34, BAJOS

Alquilo amplio local acabado de reconstruir, entre Industria y Amistad, propio para establecimiento. Alquiler rebajado. Informan Teléfonos F-5453, A-8980, edificio Gómez Mena, departamento 705, Obispo y Aguiar.

4215-16 5 feb.

SE NECESITAN corresponsales en cada ciudad y pueblo. Emplee su tiempo disponible lucrativamente. Pídanos librito explicativo gratis. International Service, 232 East Erie Street, Chicago EE. UU.
3-313 9 Fb.

(26)—Agencias de colocaciones

AGENCIA LA UNION

De Marcelino Menéndez, treinta años de establecida. Es la única que en cinco minutos facilita todo el personal con buenas referencias. Llamen al teléfono número A-3318. Habana 114.
S 792 29 feb.

(G) SE OFRECEN

(27.)—Criadas de mano y Manejadoras

DESEA colocarse una muchacha joven de color para limpiar o cocinar. Para más informes Tel. M-1633. 4855 2 feb.

DESEA colocarse una joven española para criada de manos en casa de moralidad, tiene referencias. Informan Villegas 123. Tel. M-4458. 4835 2 feb.

SE DESEA colocar una joven para manejadora, sabe coser y bordar un poco. Informan teléfono F-3115.
4985 3 Fb.

DESEA colocarse una muchacha de color para limpieza, duerme en la casa. Suárez número 46. 5020 3 Fb.

DSEA colocarse una joven peninsular para cocinar y limpiar, no duerme en el acomodo, Tejar y 15, bodega, Reparto Lawton, teléfono X-1222. 5024 3 Fb.

SE DESEA colocar una muchacha española para limpiar o cuidar algún niño. Calle Tenerife número 74 y medio. Tel. M-4629. 4876 2 feb.

DESEA colocarse una joven española para criada de mano o comedor; desea casa seria. Telf. F 3036.
5043 3 feb.

SE OFRECEN

SE OFRECE un matrimonio joven y sin hijos, ella para criada o cocinera él para otros que haceres, igual van al campo, son españoles. Avisar al FO-7047.
4874 2 feb.

SE DESEA colocar una muchacha española recién llegada de criada de manos le gustan los niños. Llamen al Teléfono F-1980. 4865 2 feb.

SE DESEA colocar una peninsular para criada de manos y entiende un poco de cocina, está acostumbrada en el país, tiene referencias. Informan I-1475.
4861 2 feb.

SE DESEA colocar una joven española para criada de manos, tiene buenas referencias de las casas que trabajó. Informan Tel. U-2618. 4863 2 feb.

SE DESEA colocar una joven española con referencias; desea de criada de mano y casa de moralidad. Informes teléfono X-1064. 4904 2 fb.

SE DESEA colocar una muchacha de criada de mano o manejadora o de cuartos o de comedor; tiene buenas referencias. Llamen al teléfono F-1908.
4897 2 fb.

SE DESEA colocar una joven española para criada de mano o de comedor; sabe su obligación. Teléfono U-5501.
4901 2 fb

JOVEN española desea colocarse de criada de mano; lleva tiempo en el país; sabe cumplir con su obligación; tiene referencias. Informan teléfono U-4669, María. 4891 2 fb

SE DESEA colocar una joven española para criada de mano; desea casa de moralidad. Informan Pocito número 2, teléfono U-4654. 4902 2 fb

SE DESEA colocar una peninsular de criada de mano o cuartos; sabe cumplir con su obligación; tiene referencias. F-3298. 4884 2 fb.

JOVEN peninsular solicita colocación de criada de mano; sabe algo de costura; puede dar buenas referencias. Consulado 49, altos. Teléfono A-4329.
S 810 2 fb.

DESEA colocarse una señora española de mediana edad para criada de mano; se presta para cocinar; tiene referencias e informan teléfono M-2085.
4947 2 fb.

SE COLOCA un matrimonio peninsular de mediana edad, sin hijos; ella de criada de mano; él criado, de carpintero mecánico; pintura, prácticos en todo y en el país; buenas referencias; lo mismo para el campo. Informan en la vidriera del café Carmelo, Vedado, paradero.
4950 2 fb.

DESEA colocarse una joven de criada de mano o para cuartos en casa de moralidad; tiene buenas referencias. Informan San Nicolás, 27, teléfono A-1373.
4938 2 feb

DOS muchachas españolas desean colocarse para criadas de mano o para todo el servicio de una familia; son recién llegadas; saben trabajar; no tienen pretensiones. Informan Rayo 29.
4946 2 fb.

SE DESEA colocar una joven española, para criada de mano o de cuarto o para un matrimonio solo y casa de moralidad; entiende algo de cocina y tiene referencias. Informan Consulado 89, teléfono A-3582. 4922 2 feb

SE DESEA colocar una muchacha española con referencias. Reparto Aldecoa, calle Almendares y Santa Teresa, bodega. I-3443. 4909 2 fb

SE DESEA colocar una joven española para criada de mano o de cuartos, para un matrimonio solo; no le importa salir al campo. Informes Teléfono F-1661.
4900 2 fb

CRIADA española desea colocarse de cuartos o comedor; sabe coser; tiene referencias. Teléfono F-2110.
4935 2 feb

DESEA colocarse una señora austriaca de mediana edad, de criada de mano; entiende bastante de cocina. Informan M-9578. 4928 2 feb.

UNA joven peninsular desea colocarse para criada de mano o limpiar por horas. Tiene referencias. Dirijanse a Cuba 16, bajos. 4959 2 fb

SE AFRECE una española de moralidad para criada o manejadora, sabe cumplir co nsu obligación de las dos cosas. Bernaza 37-A, azotea. 4825 2 fb.

SE DESEA colocar una muchacha de color, habla el inglés, para manejadora criada de manos o de comedor, tiene recomendación. Pregunten por Juana. Teléfono FO-2240. 4846 2 feb.

SE DESEA colocar de criada de mano para dormir fuera, una muchacha española, Merced 59. Teléfono A16766.
4806 2 feb.

DESEA colocarse una joven española para criada de manos o de cuartos o manejadora, sabe su obligación, es seria y formal y tiene buenas referencias, no tiene pretensiones. Pregunten por Clara. U-2386. 4812 2 feb.

SE DESEA colocar una joven de manejadora, lo mismo para los quehaceres de una casa chica de un matrimonio, entiende un poco de cocina. Santa Rosa número 1. Pasaje Letra C, entre Estéves y Castillo. 4827 2 feb.

SE DESEA colocar una joven de color, de manejadora o limpieza por horas, vive en Gloria 147. Pregunten por Julia.
4752 1 feb.

SEÑORA viuda de 45 años, seria, se ofrece de costurera, para casa particular Corta y cose por figurín, toda clase de costura. Tiene las mejores referencias de donde ha estado. No hace limpieza. Para más informes Teléfono I-3812.
4757 2 feb.

UNA SEÑORA española desea colocarse para limpieza de cuartos y entiende de costura. Para más informes Tel. M-9090.
4788 2 feb.

DESEA colocarse una señora española de mediana edad para limpiar, entiende de cocina, tiene referencias. Informan M-5843. 4794 2 feb.

UNA SEÑORA peninsular de mediana edad, desea colocarse para los quehaceres de una casa, comprende algo de cocina y es cariñosa con los niños. Tiene referencias. Llame al teléfono A-1881.
4790 2 feb.

AN ENGLISH speaking girl desires positions cook or maid in American family reliable and effecient have refecence. Call María Phone FO-1249.
4798 2 feb.

SE desea colocar una española de mediana edad para criada de mano o limpieza por horas; sabe zurcir y está práctica en el oficio. Tiene referencias. Informan: Concordia nmero 1, altos. Tel. A-4017.

SE desea colocar una criada española, para criada de mano; sabe servir a comedor y coser un poco. Tiene buenas referencias. M-7122.
4624 1 feb.

SE DESEA colocar una española de mediana edad de cocinera o criada de manos, buenas referencias. Tel. A-5228.
4801 2 feb.

SE OFRECEN

DESEA colocarse una joven española para criada de mano o para todos los quehaceres de un matrimonio solo. Sabe cumplir con su obligación; es formal y trabajadora; tiene quien la garantice. Informan: telef., M-5038.
4649 1 feb.

DESEA colocarse una joven española de criada de mano o manejadora. Tiene referencias. Informan: Tel. I-2438.
S 772 1 feb.

SE desea colocar una joven española de criada de mano. Tiene recomendación de la casa donde trabajó. Santiago 21. Tel. U-5253. 4559 1 feb.

SE ofrece una joven del país para criada de mano; lo mismo cocinera o manejadora. Excelentes referencias de casa particular. Tel. M-3229.
4663 2 feb.

JOVEN española, desea colocarse de criada de mano; sabe servir bien a la mesa. Informan: telef. F-4074.
4719 1 feb.

DESEA colocarse una española de mediana edad para criada o manejadora, o para todo, de matrimonio solo; tiene referencias. Informes: tel. U-6278.
4670 2 feb.

SE desea colocar una señora de mediana edad, de criada de mano o manejadora; entiende de cocina algoé no le importa salir fuera de la Habana. Cárdenas 15, altos. Telef. A-6653.
4718 1 feb.

SE desea colocar una señora de mediana edad para criada de mano o manejar muchachos. Informan: Bernaza 37-A Juana Cano. 4723 1 feb.

SE desea colocar una muchacha, de manejadora; no le importa niño recién nacido; tiene buenas referencias y está acostumbrada a manejar; es la misma una criada de mano. Tiene buenas referencias. Informan: Línea 150. Vedado. Telef. F-5141.
4738 1 feb.

SE desea colocar una española de mediana edad, de criada de mano de corta familia; tiene buenas referencias; lleva tiempo en el país; es persona seria y de moralidad; no tiene primos. Chacón 31. 4696 3 feb.

JOVEN española descea colocarse en casa de moralidad de camarera; es muy trabajadora; también se coloca para viajar con buena familia, acompañar a señora; entiende de cocina; duerme en la colocación; tiene quien responda por ella; dé garantía si hace falta; no menos de $30; para tratar San Ignacio 44, altos, teléfono A-4478. 4397 6 en.

(28).—Criadas de Habitaciones y Coser

SE DESEA colocar una española de criada de manos o bien para cuartos, entiende algo de costura, tiene buenas referencias. Calle 23 número 175, entre I y J Habitación número 26. 4873 2 feb.

SE OFRECE una señora española para casa particular, para trabajar por horas, calle 23 número 175 entre I y J, habitación número 37. 4872 2 feb.

SEÑORA estrictamente educada habla inglés; sabe coser; planchar, demás quehaceres; desea colocación casa particular o caballeros solo; con referencias; calle de Gloria 172 y medio, esquina a Carmen, altos. 5049 4 feb.

SE DESEA colocar una señora de mediana edad para habitaciones y entiende de costura o manejadora, o criada de mano. Informan teléfono M-6318.
4912 2 fb

SE DESEA colocar una joven española para cuartos; sabe muy bien y cose a mano; o para manejadora; es amable y seria; también para comedor; sabe servir a la rusa; tiene que ser casa de moralidad. Tiene quien la recomiende. San Rafael 59, bodega, teléfono M-7447.
4908 2 fb

SE OFRECE una señora de mediana edad para coser; corta por figurín; no importa hacer algo de limpieza. Informan M-5432. 4911 3 fb

SEÑORA sola respetable y fina, desea encontrar buena casa para acompañar a señora o señorita, no le importa limpiar una o dos habitaciones, sabe coser algo y repasar, o bien para encargarse de ropa de hotel, no pide mucho sueldo. Informan Carlos III número 8-E.
4843 2 feb.

SE DESEA colocar joven española, para habitaciones, zurcir ropa o comedor, sabe planchar vestidos de señora, tiene referencias, no tiene melena. Informan Teléfono A-6465. S 781 2 feb.

SEÑORA mediana edad, del país, desea colocarse para el servicio de un matrimonio; es blanca; sabe cocinar; es formal; duerme en la colocación. Informan: tel. U-2386.
4701 3 feb.

DESEA colocarse una joven española para criada de mano o habitaciones; tiene recomendación de las casas que trabajó. Y si es matrimonio solo, limpia y cocina, pero no menos de $30. Compostela 58. Telef. A-4792.
4640 1 feb.

SE coloca una joven peninsular para criada de mano o para ayudar a la cocina. Tiene buenas referencias de las casa donde ha trabajado. Informan en el telef. M-5659. 4679 2 feb.

SE ofrece una joven española para criada de mano; lo mismo para cuartos o comedor; muy práctica y buenas referencias de casa particular. Tel. M-3229.
4664 2 feb.

SE desea colocar una joven española para cuartos y coser; sabe trabajar como modista; si no es para una casa de moralidad, que no se presenten. Informan: Zequeira número 13, altos, departamento 30. Tiene familiares.
4725 1 feb

DESEA colocarse joven española de criada de mano; sabe trabajar y entiende algo de cocina; siendo corta familia, desea casa de moralidad. Informan en el teléfono A-3141. Acosta 28, altos.
4739 1 feb.

DESEA colocarse joven española, de criada de mano en casa de moralidad; es trabajadora; tiene familia que la recomiende. Teléfono: U-2386. Pregunte por Carmen Abad Ferreira.

4743 1 feb.

SE desea colocar una joven española, de criada de mano o de cuartos; no le importa salir fuera de la Habana. Tiene referencias de las casas en que ha trabajado. Telef. U-2386. Preguntan por Nieves. 4747 2 feb.

(29).—Criados de mano

DESEA colocarse un joven español para camarero o portero o para oficinas, trabajador y muy humilde, tiene buenas referencias, José Núñez. Tel. M-3394.
4800 2 feb.

PARA criado de mano o ayuda de cámara con referencias y práctico en el servicio de bunas casas, deseo colocarme con familia o caballero solo; puedo ir a cualquier parte del país o del exterior. Teléfono M-6267. 5019 3 Fb.

SE OFRECEN

JOVEN desea empleo de sirviente de comedor en casa particular o comercio. Aviso al Teléfono M-3958.
4875 2 feb.

SE OFRECE joven criado de mano trabajador, honrado, con espléndidas recomendaciones de la última casa donde sirvió. Sin pretensiones. Teléfono F-3385.
4910 2 fb

ESPAÑOL que tiene buenos informes de donde ha servido, desea colocarse de criado de mano, de oficinas o gabinete; no pretende mucho sueldo. Llame al teléfono A-0318. 4899 2 fb

SE OFRECE para criado de mano o cualquier trabajo, joven español de 25 años; le gusta el jardín y tiene buenas referencias, serio y humilde. Lamparilla 92. teléfono A-2925. 4894 2 fb

SE OFRECE joven español, hablando inglés, para criado de mano; tiene referencias. Teléfono F-4942.
4943 2 fb.

SE DESEA colocar un joven español de criado de mano o portero, sabe planchar ropa de caballero y tiene referencias. Informan Teléfono F-4541.
4795 2 feb.

SE DESEA colocar un joven de criado, prefiere para hombres solos, entiende de cocina, tiene referencias, Hospital número 145-L. 4787 2 feb.

CRIADO de manos español, desea colocarse con familia para el campo, acostumbrado al servicio fino o como ayudante de un caballero que necesite criado de toda confianza. Informes Compostela 82, altos y al teléfono M-6403.
4820 5 feb.

JOVEN español desea colocarse de criado; sirve a la rusa; tiene buenas referencias y lleva tiempo en el país. Informan en el teelf. U-1160.
4607 1 feb.

CRIADO de mano fino, de mediana edad se ofrece con buenas referencias para primero o segundo criado prefiriendo casa respetable. Telef. M-3850.
4633 1 feb.

DESEA colocarse un joven español de criado de mano; tiene buenas referencias de las casas que ha trabajado; sabe planchar ropa de caballero; va a cualquier parte de la Habana, sin pretenciones. Informan F-2665.
4634 1 feb.

SE ofrece un joven español muy buen criado de mano, o para camarero; sabe servi rbien la mesa y tiene recomendación de las casas que trabajó. Teléfono A-4792. 4639 1 feb.

CRIADO de mano; se ofrece con referencias y acostumbrado al servicio de buenas casas; no se coloca por poco sueldo. Telef. M-6267. 4648 1 feb.

DESEA colocarse joven español, de criado en casa de familia, sin pretensiones; lo mismo se coloca para asistir a un señor enfermo; tiene buenas referencias de las casas en que ha estado. Telef. M-2134. 4658 1 feb.

DESEA colocarse joven española, criada de cuartos o comedor; cocinar a corta familia; es fina y tiene referencias. Informan Zanja 144 letra A, entre San Francisco y Espada.
4661 2 feb.

DESEA colocarse joven español de criado, casa particular; sabe servir la mesa; tiene referencias. Informan: teléfono U-6278. 4671 2 fel

CRIADO de mano español, práctico en servicio fino, cumplidor en su trabajo, solicita colocación; sin pretensiones. Tiene buenas referencias. Acosta 97. Teléfono A-7073. 4736 1 feb.

UN SEÑOR de mediana edad se ofrece para portero o para estar al cuidado de alguna oficina con inmejorables referencias. En la misma casa, que está colocado ya hace seis años. Recibe órdenes al teléfono A-4391.
4564 1 Feb.

(30).—Cocineras

SE DESEA colocar una cocinera de mediana edad española, cocina a la española y a la criolla, hace dulces, tiene referencias, no le importa hacer plaza, solo se coloca para la cocina. M-5747.
4832 2 feb.

SE DESEA colocar una cocinera de mediana edad, española, cocina a la española y a la criolla, hace buenos dulces, tiene referencias, no le importa hacer plaza, solo se coloca para la cocina. A-7048. 4833 2 feb.

DESEA colocarse una señora española de cocinera, cumple bien su oficio. Informan Progreso 28. 4847 2 feb.

DESEA colocarse una cocinera de mediana edad, cocina a la criolla y española, hace dulces, solo para cocinar, tiene referencias. Informan Amargura 77. Teléfono A-9173. 4867 2 feb.

SE OFRECE una cocinera repostera para casa particular. Informan: calle 4 número 46, entre Quinta y Calzada; casa de vecindad. 5029 3 feb.

SE DESEA colocar una buena cocinera, sabe cocinar a la española y a la criolla y sabe de repostería. Teléfono F-5545. Calle 19 y 2, Vedado. 4977 3 Fb.

SE OFRECE una señora española para cocinar en casa particular, sabe cumplir con su obligación, tiene buenas referencias, no le importa dormir en la colocación. Teléfono A-5111.
5002 3 Fb.

MADRE para cocinar e hija para limpiar se ofrecen. Informan Teléfono M-8696. Habana. 4869 2 feb.

DESEA colocarse una señora de mediana edad de cocinera, sabe su obligación y tiene personas que respondan por ella y en la misma una manejadora, darán razón en Neptuno 336-A, tintorería. Teléfono U-4204. 4860 2 feb.

COCINERA de primera clase, repostera; sabe hacer pan; es de mediana edad; sola; desea casa de comercio o americana, para informes teléfono A-9828. Sabe hacer plaza. 4916 2 fb

PENINSULAR de mediana edad se ofrece para cocinar; también se coloca para lavar y planchar o por horas. San Julio número 12, Marianao, teléfono F. O. 7080. 4942 2 fb.

SE desea colocar una cocinera de mediana edad, de manejadora o criada de mano; lleva poco tiempo en el país. Informan teléfono M-4054; tiene buenas referencias. 4913 2 fb

SE DESEA colocar una buena cocinera; cocina a la española y criolla; entiende mucho de repostería; tiene las mejores recomendaciones. Informan U-2097. No se coloca por menos de 40 pesos; duerme en la colocación. 4906 3 fb.

SE COLOCA una peninsular para la cocina; lleva tiempo en el país; sabe hacer postres y variarlos. Teléfono U-4669. Preguntan por Pepa. 4889 2 fb

SE DESEAN colocar dos jóvenes españolas; una para cocinar y otra para criada de mano; la cocinera entiende un poco de repostería; prefieren colocarse juntas. Informan teléfono M-3238.
4948 2 fb.

SE DESEA colocar una señora española de cocinera y repostera; sabe cumplir con su obligación; tiene buenas referencias de las buenas casas donde trabajó. Informan Aramburu núm. 5, teléfono U-3939. 4944 2 feb

SE OFRECEN

SE DESEA colocar española de cocinera o criada de mano; tiene buenas referencias. Teléfono A-6274. ferencias. Teléfono A 6279.

DESEA colocarse una cocinera austriaca; cocina a la criolla, francesa, española; sabe de repostería; habla español e inglés perfectamente. Informan: M-9578.
4910 2 feb

SE DESEA colocar una señora española de mediana edad para cocinar solo, no le importa ayudar la limpieza siendo corta familia, tiene buenas referencias. Informan Telf. F 3115. 4826 2 feb.

DESEA colocarse una señora española de cocinera, sabe trabajar, tiene referencias. Informan San Nicolás 186. Teléfono A-3146. 4849 2 feb.

SE DESEA colocar una señora de mediana edad para cocinar o lavar en casa particular, tiene las mejores recomendaciones, o bien por horas. Llamen Teléfono I-2759. 4844 2 feb.

DESEA colocarse una señora de color para cocinar a matrimonio u hombre solo. Sueldo 25 pesos. Informan Lagunas 65, habitación 63. Teléfono U-5148.
4755 2 feb.

DESEA colocarse una señora para cocinar nada más o para lavar, no duerme en la colocación. Llame al teléfono M-2587. 4768 6 feb.

SE desea coloacr una española para cocinera y ayudar a la limpieza y duerme fuera. Telef. A-6269.
4604 4 feb.

SE desean colocar 2 españolas mediana edad para cocinar y limpiar para corta familia o matrimonio solo; una prefiere para cuartos. Telef. F-4555.
4611 1 feb.

MUCHACHA española desea colocarse para los quehaceres de una casa; sabe de cocina; tiene referencias. Teléfono I-3429. 4964 2 fb.

SE desea colocar una muchacha española par acocinera; no duerme en la colocación; tiene referencias. Informan: telef. X-1046. 4617 1 feb.

DESEA colocarse de cocinera una joven española; tiene buenas referencias y sabe cumplir con su obligación; no le importa hacer algo de limpieza, siendo corta familia. Informan: Lealtad 111. Telef. U-6165. 4708 2 feb.

DESEA colocarse una cocinera española práctica a la española y criolla. Sabe hacer dulces y plancha; no duerme en la colocación; no le importa ir al interior si le dan buen sueldo. Teléfono M-2067. 4627 1 feb.

SE desea colocar muy buena cocinera de color, limpia y con referencias; no tiene inconveniente en cocinar en un reparto. M-7122. 4623 1 feb.

DESEA colocarse una señora de mediana edad para cocinar a corta familia. Informan: telef. M-5240.
4638 1 feb.

SE desea colocar una señora española, de cocinera, cocina a la española y criolla y hace platos franceses y americanos; tiene buenas referencias de las casas que ha trabajado. Informan: teléfono U-5253. 4642 1 feb.

SE desea colocar una cocinera repostera; duerme en la colocación; sale al campo. Informan: Tel. M-8162.
4653 1 feb.

SE ofrece una buena cocinera; cocina a la española y criolla; sabe de repostería; muy limpia y buenas referencias de casa particular. Tel. M-3229.
4665 2 feb.

DESEA colocarse una española; para cocinar o limpiar; tiene referencias. Estrella 29, primero. Tel. M-9203. Sueldo. $22.00. 4690 2 feb.

SE desea colocar una muchacha española, de cocinera en casa de corta familia; duerme afuera. Tel. I-1573. Vive en Lagueruela 37. 4695 1 feb.

DESEA colocarse de cocinera, una señora de color; tiene referencias: dirijase a Gervasio 80, segunda habitación.
4697 3 feb.

DESEA colocarse una señora de cocinera o para todo el servicio; no le importa ir al campo, menos de 30 pesos no se coloca. Informan: tel. U-2386.
4700 3 feb.

DESEA colocarse una cocinera; lleva tiempo en el país; sabe cumplir con su obligación; tiene referencias. Informan: Tel. U-2386. María.
4702 3 feb.

SE desea colocar una joven española de cocinera y limpiar, tiene referencias. Informan M-1766. S. 780 1 feb.

SE DESEA colocar una buena cocinera peninsular; sabe cumplir muy bien con su obligación y sabe hacer dulces. Tiene referencias. Informan teléfono A-5555.
4590 1 Feb.

(31).—Cocineros

COCINERO español recién llegado desea colocarse en casa particular o comercial; sabe cumplir con su obligación; no tiene inconveniente en hacer otro cualquier trabajo para que no sean de cocina. Informan teléfono I-7225. Vibora. 4934 2 fb.

DESEA colocarse un cocinero repostero de color de mediana edad, tiene referencias. Gervasio 38, antiguo, habitación 6. Tel. U-4678. 4834 2 feb.

UN COCINERO asiático joven sabe cocinar a la criolla y española muy bien, sabe hacer dulces, trabaja muy bien, muy práctico, muy limpio en la cocina, tiene referencias de casas particulares, se desea colocar en casa particular. Informan calle Dragones esquina Manrique, bodega. Tel. A-7939. Preguntar por Roque.
4845 2 feb.

COCINERO español de mediana edad se coloca en casa particular, comercio o café, sabe repostería y helados. Reina 94, teléfono A-9334. 4839 2 feb.

BUEN cocinero repostero con referencias, se ofrece a casa particular, es limpio y cumple su obligación. Informes por teléfono F-4536. 4781 2 feb.

UN cocinero asiático desea colocarse en casa particular; conoce a la perfección la cocina española, criolla y francesa; es repostero de mucha experiencia, muy formal. Informan en Zanja 5, altos, cuarto número 24. Telef. M-1731. Preguntar por Rafael Wong. 4621 1 feb.

PARA criado de mano, camarero, atender consultorio o departamento, se ofrece peninsular con superiores referencias y acostumbrado al servicio doméstico y sin grandes pretensiones. Informes: telef. A-6672.
4644 1 feb.

DESEA colocarse cocinero español, mediana edad en casa comercio, huéspedes hotel, casa de abonados; va al campo; pasaje pago, informan plaza del Polvorín, bodega La Mariposa.
4630 1 feb.

SE ofrece un chinito joven, excelente cocinero; cocina a la española y criolla; sabe de repostería; muy limpio y buenas referencias de casa particular. Tel. M-3229
4662 2 feb.

DESEA colocarse un cocinero y repostero de color, casa particular o del comercio. Informan Dolores 11. Teléfono F-1578. S 753 30 en.

SE OFRECEN

COCINERO chino, joven, desea colocarse en casa particular, muy limpio, cocina a la criolla y española; sabe hacer dulces; tiene referencias. Informan: Calle Zapata esquina a A, bodega. Preguntar por teléfono F-3395. Vedado.
4631 1 feb.

(33)—Chauffeurs

SE OFRECE un peninsular para chofer para casa particular, maneja toda clase de máquina, no tiene grandes pretensiones, experto en mecánica, desea casa de mucha moralidad, tiene inmejorables referencias. Informan teléfono I-2820.
4991 3 Fb.

CHAUFFEUR español ofrece sus servicios para casa particular o comercio con seis años práctica. Informan Tel. U-1457.
4828 2 feb.

CHAUFFEUR de mediana edad español, con más de doce años de título y práctica, se ofrece para casa particular o del comercio. Llame Teléfono A-0658. Pregunte por Vidal Catalán.
4554 2 feb.

CHAUFFEUR joven honrado y trabajador, maneja toda clase de máquinas, se ofrece para casa particular o del comercio y sin pretensiones. Pregunte por Sixto. Tel. U-4598. 4553 2 feb.

SE DESEA colocar un chauffeur en casa particular o de comercio, maneja cualquier máquina y tiene recomendaciones de las casas a donde trabajó. Informan en el teléfono -1265.
4851 2 feb.

CHAUFFEUR mecánico español, se ofrece a familia particular, sabe manejar toda clase de máquinas, 9 años en la Habana, con buenas referencias. Tel. A-8855.
4797 2 feb.

DESEA colocarse un chauffeur de color en una casa particular, tiene 5 años de práctica y referencias donde ha trabajado. Gloria 147. Pregunten por Carlos.
4753 1 feb.

SE DESEA colocar un chauffeur español con referencias, no tiene pretensiones. Informan M-3984. Claudio.
4818 2 feb.

CHAUFFEUR mecánico, desea colocarse en casa particular o comercio; no tiene pretensiones. M-1142. 4721 1 feb.

CHAUFFEUR español, con 3 años de práctica, se ofrece para casa familia honorable; siempre estuvo colocado con familias de honorabilidad que lo garantizan como honrado y cumplidor. Llame al telef. A-5407. Lamparilla número 7, altos. 4606 1 feb.

CHAUFFEUR desea colocarse en casa particular o comercio, entiende mecánica no mira sueldo. Teléfono M-3536.
4807 2 feb.

SE ofrece chauffeur mecánico español, 6 años práctica; conoce toda clase de máquina y tiene inmejorables recomendaciones. Manuel Vázquez, telef. A-4799.
4654 1 feb.

CHOFER se coloca sin pretensiones, más de 10 años práctica, maneja toda clase de máquinas, con recomendación de la última casa, entiende mecánica y electricidad, también puede y sabe arreglar jardín con familia seria o comercio. Informes teléfono I-1431.
4403 2 Fb.

CHAUFFEUR

Se ofrece joven cubano con ocho años de práctica en casa particular y fábrica de cigarros. Pocas pretensiones e inmejorables referencias de su excelente conducta. Informan I-5574. S 748 30 e

(34).—Tenedores de libros y Oficinistas y Empleados de Oficinas

TENEDOR de libros mecanógrafo, experto, cumplidor y con modestas aspiraciones, desea empleo en comercio u oficina. Trabaja también por horas. Teléfono I-6362. 5007 3 Fb.

SE OFRECE un mecanógrafo con conocimiento de aduana, y tiene práctica de oficina. Calle F número 32 casi esquina a 5a. Teléfono F-2584.

J. DIAZ

Ex-Contador y ExiTenedor de Libros del Banco Español (Sucursal de Prado). Llevo libros de contabilidad en general. Balances, liquidaciones, montaje de oficinas, etc., etc. Honorarios módicos. Aguacate 146; Apartado 1764; Telf. M 1382.

FINCAS URBANAS

CALZADA DEL MONTE

CERCA DE CUATRO CAMINOS, ACERA COMERCIAL: VENDO GRAN CASA 450 METROS. PRECIO DE SITUACION. TRATO DIRECTO. INFORMAN: TELEFONOS A-5515.

4290-5.

SE vende casita de mampostería, propia para un matrimonio; se da barata. Facilidades en el pago; Avenida Consulado 8, entre E y 4, Apeadero Celba. Buenavista. Informan en la misma. 4683 2 feb.

SE VENDEN o cambian por terreno en el Vedado, bien situado, una o dos casas Habana, bien situadas, vale cada una 10 mil pesos. Teléfono M-4843. 4789 5 feb.

POR AUSENTARME del país vendo dos casas y un pasaje de cinco casitas de azotea, hierro, cemento, que rentan $140 mensuales; Calle de San José, entre Alfarrabio y Espeleta. Informan Ferretería Moyo, teléfono I-2519. 4361 3 Fb.

HORROROSA GANGA

Por $1.500 le fabricamos una casa de mampostería y cielo raso con portal, sala, cuarto comedor, cocina y servicios; también nos hacemos cargo de reedificaciones; precios muy baratos. Gabriel Prats y Compañía. Arquitectos Constructores. Washington 1. Arroyo Apolo. Teléfono I 4493. 3493 5 feb.

EN EL CERRO

A dos cuadras de la Calzada vendo una casa, sala, comedor, tres cuartos, servicios sanitarios, cuartos altos, es una ganga, en $3,800. Informan Santa Teresa 23. Teléfono I-4370. 3579 1 Fb.

MANUEL LLENIN

Compra y venta de casas, fincas rústicas, solares y establecimientos. Dinero en hipoteca, informaciones gratis, tiene numerosas amistades que reconosen su honradez, lleva cincuenta años en Cuba. Hospital 7-B altos, entre Neptuno y San Miguel. Tel. U-1802. 3671 2 feb.

GANGA. A una cuadra de la Calzada del Cerro vendo dos casas a precio de situación, propio para personas que tengan poco dinero, tienen una separado con sala, dos cuartos, comedor, servicio sanitario, patio independiente, más una cuartería, rentando todo 69 pesos. Precio 6,000 pesos, se deja 3,000 en hipoteca. Informa el dueño. Teléfono I-7850. 4245 5 feb.

SE VENDE una casa de mampostería con baño, cocina y comedor al fondo, se da muy barata en el Reparto La Rosalía, Avenida Miranda 26, Luyanó. 4391 4 Fb.

SE VENDE un gran solar en lo más alto de la Víbora, calle O'Farrill entre Goicuría y Juan Delgado. Mide 12 por 58, a $4.85. A. Guerra. A 7712. 4096 4 feb.

CALABAZAR-Habana, vendo hermosísima quinta con 4.500 metros, quince habitaciones y dos salones de 84 metros, propia para industria o recreo. Dueño, Libertad 1, Víbora. Telf. I 1124. 4056 4 feb.

EN LA VIBORA

En la calle Milagros una verdadera ganga, con jardín, portal, sala, comedor, terraza, tres cuartos, baño intercalado, hall, servicio para criados, cuarto alto, decoración moderna, toda con pasillos laterales, patio, 9 de frente por 20 de fondo, a dos cuadras de los tranvías. Precio 6.500 pesos. Informan Santa Teresa 23. Teléfono I-4370. 3880 1 Fb.

EN LA AMPLIACION DE ALMENDARES

Avenida 11 y calle 12, se vende una casa moderna de mampostería, con portal, sala, comedor, 3 cuartos, un hermoso baño, gran cocina, servicio de criados, gran garage y con facilidades de pago. Informan en la misma su dueño. 2583 1 Feb.

AVISO. Se venden dos casas nuevas a media cuadra de Egido. Se dan por la mitad de precio. Informa: Iglesias, Monte 10. Lechería. 3471 31 en.

SE VENDE una casa de mampostería y teja con su establecimiento; y una casa de cuarto con su gran terreno y árboles frutales. Dan razón en Martí, número 61. Guanabacoa. S.562.—19 Feb.

(37)—Rústicas

FINCA dos caballerías cedo contrato por poco dinero, tiene establo, buenas casas, instalaciones, pozos, manantial, informan finca San José, carretera Jaimanitas. 5022 5 Fb.

PROPIA para vaquería, arriendo toda o parte finca tres caballerías; cerca de esta ciudad; entre Loma Los Zapotes y Lucero, carretera de Gilines. Informan: San Lázaro 30. 5032 5 feb.

VENDO finca carretera 14 caballerías, aparada de un todo. Gran vaquería, toda clase animales, casas, aguada. Más detalles J. Echeverría, Tejadillo 34, altos. Telfs. A-9640. F-3305. 4760 2 feb.

VIBORA. Se venden 800 metros esquina: Lacret y O'Farrill, a tres cuadras Calzada de Jesús del Monte. Su dueño: Estrada Palma 85-A; tel. I-1288. S-655 3 Fb.

PROPIA para una gran vaquería se arrienda parte de una finca a media hora de la Habana. Tiene un río que nunca se seca, pozos, motores, cercada en cuartones, un soberbio establo, equipado de todo, hasta de neveras y buen pasto, frente a carretera. Informa: Ernesto Castillo. Obispo y San Ignacio. (Peletería). 4396 3 Fb.

(I) COMPRA Y VENTA DE SOLARES YERMOS

TERRENO Infanta 2,400 metros dando un poco contado resto a plazos. Miramar, Calle 10 entre 5a. y 7a. acera sombra, a siete pesos y medio. Finlay 119, altos. García. 5025 7 Fb.

ARRIENDO cuartos medias o caballerías. Finca con abundante agua y casa propia para jardines o cría. Informan Finca San José, carretera almanitas. 5021 5 Fb.

SAN JULIO Y ESTE DE LA LINEA

En el mejor punto de Santos Suárez vendo solar de 6 y media varas por 26 y media varas de fondo. Informan en la casa de la esquina. A $8.50 vara. 4864 5 feb.

SOLARES de 8 por 24 varas o más fonda por 15 pesos mensuales. Casas desde 500 pesos de entrada. Se fabrica a su gusto casa 3|4 por 1000 pesos de entrada. X 1356. Valdés, propietario. 4511 3 feb.

PARCELA ENTRADA VEDADO

Segregada de la esquina J y 21, con frente a 21ú medida ideal 12 por 23, se vende a $45.00 metro. Facilidades de pago. Dueño días laborables. M-3848. 4386 6 Fb.

PROPIO para una industria, casa quinta o para fabricar casas pequeñas, vendo en lo mejor de la Víbora un lote de 6,167 varas cuadradas, con frente a las calles Antonio San Miguel (adoquinada), Avellaneda y Laguerueta, a una cuadra del Parque Emilia Córdova. Vendo todo o por parcelas con facilidades de pago. Su dueño C. M. Sotolongo, Juan Delgado 117. Teléfono I-1466. 4226 5 feb.

SE VENDE un solar de esquina, Reparto Almendares 9 y 18; mide 20x40 metros, a una cuadra del crucero de la playa Marianao. Informan Tel. F-1862. 4231 5 feb.

BUEN negocio, para un maestro de obras. Se cambian dos solares de esquina, miden 21x38, situados en el barrio del Cerro, por una o dos casitas de mampostería, también se venden por embarcarse Informan teléfono A-0183. 4271 5 feb.

SOLARES YERMOS

APROVECHAR LA GANGA

Se compra los derechos del que haya tomado un solar a plazos y no pueda seguirlo pagando en los Repartos de San José, Párraga y Porvenir y en todos los que estén en los Barrios de Jesús del Monte y otros Repartos. Dirigirse a Candelario Pérez Sabalo, Provincia de Pinar del Río. 5001 5 Fb.

VEDADO, GANGA

21 entre C y D, solar sombra 22, 65x50 véalo y ofrezca. Cerca de Infanta, otros de 10x30, facilidades pago. Teléfonos. F-2684 y F-4252. S-367 11 Feb.

(J) COMPRA Y VENTA DE ESTABLECIMIENTOS

GANGA. Vendo bodega esquina, buen barrio, hace $50 de cantina, contrato 5 años, precio $2,600 mitad contado, pues urge su venta por motivo que se le dirá al comprador. Aguiar 44 esquina a Cuarteles informan. 5012 2 Fb.

FARMACIA. Se vende en la Calzada de la Víbora, catorce años establecida, sin deudas. Informes Cerro 697. 4838 3 feb.

CON rebaja del 33 por ciento menos de su valor por tasación, vendo casa con establecimiento. Otra en Malecón y una tres pisos dentro la Habana. M-6647. 4957 1 fb.

VENDO sin estrenar planta de fabricación de perfumería; costó dos mil pesos en París, por no poderla explotar, en $500. Belascoaín 648, altos, frente a Corrales. M-6647. 4958 1 fb

UNA CANTINA

De vitrolite con mostrador corrido de cafetería y dos vidrieras y algunos utensilios de la misma se venden baratos en Jesús del Monte número 259. 4759 3 feb.

BARBEROS $400 vendo enfermedad, moderno elegante salón; vivienda familia, punto comercial módico alquiler; vista hace fe. Informes señor Calle. Neptuno e Infanta. 4605 3 feb

BUENA oportunidad. Vendo ferretería y mueblería por no poder atenderla. Casa acreditada y muy conocida. Buen negocio, plazos cómodos. A. Marcelin. Unión de Reyes. 4628 1 feb.

VENDO bodega $2,000 con $1,000 de contado. Buen contrato; poco alquiler. Informan Monte 413 café. Jess S. Vázquez. Tel. A-1203. 4651 5 feb.

FONDA: se vende barata por su dueño no poder atenderla, con buena venta de cajón y abonados; tiene contrato. Informan: Oquendo y Desagüe. Carnicería. Manolo. 4678 5 fb.

GANGA: vendo una gran bodega. Muy barata que garantizo $35 a $40 venta neta de cantina solo; esquina y alquiler 75 pesos. Alquilo 90. Precio: $1,900. Más informes: Antón Recio y Monte. Café. Pregunte por Benito. 4694 4 feb.

SE vende hotel. Precio: $8,000. Se dan facilidades de pago; también se admite por finca en la Habana o sus alrededores. Informan: Monte 10. Lechería. Señor Iglesias, de 2 a 5. 4681 3 feb.

VENDO UNA BODEGA

Cantinera en $6,000 con $3,000 de contado en la Habana. Local grande para familia y vendo otra en $3,000 y una en 1,500 pesos. Informes: Amistad 136. García.

VENDO UN CAFE CANTINA

en 7,000 pesos y otro en 19,000 pesos, facilidad de pago. Informes: Amistad 136. García. 50 4740 1 feb.

BODEGA EN CALZADA

Rodeada de muchas industrias, venta casi toda de cantina; no paga alquiler, con grandes comodidades para familia. Véala que seguramente le conviene. Precio: $5.750; facilidades de pago. Informan: café Marte y Belona. Constantino Lodos. S 773 4 feb.

VENDO el mejor café de la Habana, sitio del gran mundo galante Venga: Monte y Cárdenas. Tel. M-4780. 4705 2 feb.

SE VENDE estación de gasolina en el mejor lugar de 23. Nuevos todos sus aparatos y se garantiza una gran marchantería. Informan 4 número 193, entre 21 y 23. 4377 4 Fb.

GARAGE. Se vende el de 17 y Baños, Vedado, matriculado como ferretería, por no poderlo atender su dueño que está enfermo. Informan dueño, 19 511, Vedado, teléfono F-2838. S 756 2 feb.

SE REGALA una bodega muy cantinera, bien surtida 5 años contrato con casa para familia se despacha café todo el día; se dan facilidades de pago. Informan Monte y Angeles, Bar Los Angeles, de 1 a 5. Serret. 4447 1 fb.

EN LA MEJOR calle comercial, y de esquina, se traspasa establecimiento propio para cualquier giro. Informes Reina número 92, altos, de 1 a 2 de la tarde. Sr. Vega. 4206 3 feb.

APROVECHEN ganga. Por no poderlo atender, se vende un establecimiento muy barato en inmejorables condiciones. Vista hace fe. Para más informes dirigirse al Paradero de las Quemadas de Marianao. Informa Eusebio Arana. 3862 1 Fb.

BODEGAS EN CALZADA

En 6,000 pesos en Infanta, otra 4,500 pesos en Belascoaín, otra 4,500 pesos Calzada Luyanó, otra 13,000 pesos la mejor del barrio Colón, todas solar en esquina. Informes Hospital 7-B altos. Teléfono U-1802. Manuel Llenín. 3672 2 feb.

BUEN negocio. Véalo y se convencerá. Se vende una sastrería y camisería con ropa hecha, por menos de la mitad de su valor, o se admite un socio. Informan 10 de Octubre 291, Toyo. 3911 1 Fb.

SE VENDE un hotel y café frente a estación línea Central, trabaja con elemento bueno y viajantes. Se para balance mercancía y da buen contrato con alquiler barato. Se vende para atender otros negocios. Informes Padrón, San Pedro 6, La Perla. 1547 9 Feb.

BOTICA. En venta en la Habana y sus barrios, varias farmacias con arreglo al capital que disponga, puede escoger. Llame al 1-1185 de 7 a 9 a. m., 12 a 1 y 7 a 10 p. m. Pasaré a verlo. Sr. Rodríguez. 3727 7 feb.

ALTOMOVIL Dodge, tipo antiguo, con chapa particular y en magníficas condiciones lo doy casi regalado. A-2394. S-740 30 En.

(K) COMPRA Y VENTA DE ANIMALES

¡MULTIPLIQUE su capital! Vendo una granja, de patos, conejos, curieles y gallinas. ¡No la vendo! ¡La regalo! Informa señor Colombia, San Rafael y Soledad, bodega. Teléfono U-5020. 4754 2 feb.

AL COMPRAR huevos para incubar, vea antes las aves que los pusieron, crie pero crie bien. "Industrial Avícola". Arroyo Arenas Km. 16 y 17. Podemos cargar una incubadora diaria de los más selectos huevos catalanes. Tenemos ya a la venta conejos los gigantes, ero gigantes verdad. 4380 6 Fb.

SE VENDEN 75 novillas de raza Holstein y Jersey, finísimas, y 50 vacas aclimatadas raza Jersey y cruzadas, si usted las ve las compra. Informan Harper Brothers, Concha 11. 3757 3 feb.

(R) MAQUINARIAS

CACHORROS policías legítimos alemanes, dos meses y medio para las personas de gusto, están con los padres; también se vende chalet madera grande cómodo, doble forro y cielo raso en Reparto Pinos, no pierda tiempo. Informan San Pedro 6, vidriera. 5009 6 Oc.

(L) AUTOMOVILES

(39)—Venta

VENDO auto "Cleveland" seis, completamente nuevo. Está flamante. Lo doy a plazos. Pregunte por Pepe en Suárez y Apodaca, café, de 12 a 1 p. m. y de 6 y media a 7 y media p. m. 4824 2 feb.

AUTOMOVILES

SE VENDE UN PACKARD 6-7

pasajeros en perfectas condiciones, por embarcar su dueño. Informan garage El Encanto, Calle 9 entre J e I, Vedado. 5018 5 Fb.

AUTOMOVIL "Buick" de siete pasajeros, del 26, en magníficas condiciones, se vende por haber fallecido su dueño, se da a la primera oferta que hagan. Informa José Caamaño. Empedrado esquina a Villegas, restaurant. 5017 6 Fb.

VENDO casi nueva, siete meses de uso, cinco gomas de fábrica sin ningún poncho; una cuña Ford en 13 núm: 26, entre J y K. 5034 4 feb.

PACKARD "12"

5 pasajeros, carrocería "Fleetwood", ruedas de alambre, fuelle, cortinas, vestiduras y pintura en buen estado. $400.00.

Agencia Cadillac
Avenida Washington (Marina) 12.
Habana.

E 238 3 feb.

SE VENDE un automóvil Dodge Brothers penúltimo tipo en perfecto estado. Informes en Prado número 56, bajos. 4821 5 feb.

CADILLAC "59" TOURING

7 pasajeros, carrocería especial, buena pintura, 6 ruedas de alambre con buenas gomas. Es un carro de mucha vista y perfecto funcionamiento. $700.00.

AGENCIA CADILLAC
Avenida Washington (Marina) 12
Habana.

E 228 2 feb.

CAMION "Autocar" con cuatro gomas nuevas, se vende barato. Agencia "Republic". Prado 23. 4877 2 feb.

CALLE 27, NUM. 374

Entre 2 y 4 sala, comedor, cocina de gas, cuatro habitaciones, baño moderno, servicio de criado, portal, jardín, acera de la brisa. Precio reajustado 80 pesos. Informan F-2134. 4848 5 feb.

AUTOMOVIL Dodge, tipo antiguo, con chapa particular y en magníficas condiciones; lo doy casi regalado. A-2394. S 807 4 fb

AUTOMOVILES

Chandler bastante moderno en 40 pesos. Cadillac town car en 50 pesos precioso Cadillac 57, 7 asientos prácticamente nuevo. Cuña Dodge en magníficas conciones. Cuña Chandler gomas nuevas perfectas condiciones. Ford cerrado tudor muy poco uso, facilidades de pago, hago negocio por automóvil brillante, terreno o hipoteca, de 2 a 6 de la tarde. Oquendo 55 esquina a Maloja, altos. 4864 3 feb.

SE VENDEN dos camiones y una máquina para pasajeros marca Dodge Brothers completamente nuevos. Informan: Inquisidor y Luz, pregunte por Antonio. 4888 3 fb

SE VENDE un camión con carrocería cerrada marca Hispano Suiza, a precio reducido. Informan Monte 8, Cano y Hermanos. 4954 7 fb

REGALADO por no serme de utilidad vendo en 150 pesos un automóvil Estrella Cupé-cuña, gomas nuevas, equipo completo y con solo siete meses de trabajo, el que primero lo vea lo lleva. Manuel Pérez, Obispo 64. 4756 2 feb.

SE vende un Ford cerrado, couch, urge su venta por embarcarme; precio muy bajo. Para verlo Sol 15 y medio, a todas horas. 4672 2 feb.

VENDO camión Dodge Brother 2 toneladas en buen estado, en $450.00. A. Marcelin, Unión de Reyes. 4629 1 feb.

PROPIO para persona de buen gusto, se vende un Nash Coach Especial Six de 3 meses de uso, con gomas completamente nuevas, chapa particular de este año. Costó $2,500. Se da en buen precio. Informan: Concordia 182, Garage. 4720 1 feb.

SE VENDE un automóvil con carrocería de Reparto cerrada. Se puede ver en Benjumeda 70. Informan Cárdenas 47, bajos. 4466 1 fb

PARA LOS carnavales se vende por $1,200 una cuña Packard de 12 cilindros en buen uso, con 4 gomas nuevas y una de repuesto, es una verdadera ganga, pues costó $8,000. Informan en Barcelona 4, teléfono A-7061. 4417 1 Fb.

PEERLESS TOURING "6"

7 pasajeros, ruedas de disco, pintura Duco nueva. En muy buen estado.

Agencia Cadillac
Avenida Washington (Marina) 12.
Habana.

E 226 1 Fb.

SE VENDE un Buick Camada con 6 gomas nuevas y 6 ruedas de alambre y pintura Duco y dos defensas y fuelle nuevo de lona, se garantiza su funcionamiento, se pede ver en Paseo número 3 y su dueño en Paseo número 5, Vedado. 3967 1 Fb.

NASH SEDAN,

5 pasajeros, casi nuevo. Con chapa de 1928. $1.700. Pintura en excelentes condiciones. Muy buenas gomas.

Agencia Cadillac
Avenida Washington (Marina) 12.
Habana.

E 216 8 en.

GANGA. Automóvil cerrado marca Buick, tipo Brohugam, cinco pasajeros, completamente nuevo. Costó 3,500 pesos y se vende en 1,950 pesos. Informa Calderón. Tel. A-7455. 3677 2 feb.

(LL) DINERO EN HIPOTECAS

(41)—Se ofrece

EN HIPOTECA $500 a $5,000 sin comisión. Habana, Repartos, también, $6,000 a $50,000 se va a domicilio. Neptuno 29 Campoamor, de 9 a 3. Díaz. M-7573. 5010 8 Fb.

SIN CORRETAJE al 7 por ciento 100,000 pesos juntos o fraccionados primera hipoteca sobre casas en la Habana y Vedado, 2 esquina a 19, de 8 a 11. Teléfono F-1209. 4816 6 feb.

PRESTO dinero. Desde 500 pesos en adelante en primeras hipotecas. No corredores. Campanario 162 A. Teléfono M 6718. Sr. Correa. 5060 29 feb.

PARA hipoteca tengo las partidas siguientes: $1,000; 1,500; 5,000; 6,000 y $7,000. También doy dinero sobre alquileres. Pernas. M-1079. 4837 3 feb.

UNA VIUDA sin más capital que una casa hipotecada al 8 por ciento necesita encontrar un ser caritativo que la hipoteque en menos. Sra. Sánchez, Diez de Octubre 450-A. 4841 3 feb.

DINERO: Tengo lo que usted necesita. Lo doy sobre casas, fincas, etc., interés módico; timpo que quiera, cancelando cuando desee. Solé teléfono X-1735. Delicias 77. 4704 2 feb.

HIPOTECAS para fabricar en los Repartos, interés módico. Llame al M-2882. Gerardo Mauriz, Prado 11, esquina Genios. 4293 31 ene.

DINERO en hipotecas. Módico interes. Para Habana y sus barrios. Operaciones rápidas. Teléfono F-5394. 3884 2 Fb.

DINERO para hipotecas. Tengo en todas cantidades a interés módico desde 6 y medio por ciento. A. Durán, Chacón 23. Tel. A-7733. S 634 2 feb.

HIPOTECAS

CLAUDIO R. ARELLANO

Dinero en Hipoteca

Tel. A-8297, Cuba, 50.

E 1768 ind. 1 Ag.

HIPOTECAS

En grandes y pequeñas cantidades en primera y segunda hipotecas al mejor tipo de plaza, sobre casas construídas y en construcción en la Habana, Marianao y sus Repartos, también sobre fincas rústicas y solares yermos, brevedad y reserva, Martínez y Prieto. O'Reilly número 23, de 10 a 12 y de 3 a 5. Teléfono A-6951. E 1894 ind. 15 ag.

(42)—Se toma

6,000 PESOS al 6 y medio, doy mucha garantía, Habana o Vedado, exclusivamente. $2,600 van a cualquier parte buen interés. J. Echeverría, corredor. Tejadillo 34, altos. Teléfonos A-9640. F-3305. 4761 2 feb.

DINERO para hipotecas al 7 y 8 por ciento para la Habana y Vedado, demás barrios 8 y 9. También para el campo, sobre alquileres, muebles y automóviles. Compro y vendo casas. Antonio Fernández López, Cuba 38, de 9 a 12 y de 2 a 5. (Notaría). 4772 9 feb.

HIPOTECAS. Tomo 600, 1.800, 2.500 y 4.000 pesos, urgente. Vendo gran casa moderna en 5.500 pesos. 1.000 contado, resto al 8 por 100 y casita madera a plazos. X-1782, de 8 a 9 y 1 a 3. Romero. 4569 2 Feb.

DINERO para hipotecas al tipo más bajo de plaza, en todas cantidades, con la mayor reserva y prontitud. Miguel F. Márquez, Empedrado 16, altos, esquina a Cuba. E. 96 Ind. 1 En.

(N) COMPRA-VENTA DE OBJETOS VARIOS

UNDERWOOD CASI NUEVA $40

Desbaratamos oficina, liquidando todos los útiles, máquinas escribir, etc., máquina Remington moderna 20 pesos; otra Underwood sin estrenar baratísima. Reina y Campanario, tienda de ropa, de 9 1. 4803 9 feb.

FOTOGRAFOS y fotograbadores. Compro lente para copiar sobre placas de tamaño grande. También compro cámamara grande para copiar, de uso. Teléfono U 1637. 5031 3 feb.

PARA médico o comadrona, se vende una mesa de operaciones. Informan Teléfono X-1391. S 782 2 feb.

SE VENDE un juego de cuarto caoba maciza, diez piezas, estilo inglés. Puede verse en Concepción número 1, Cerro. Parque de Tulipán. 4857 6 feb.

CALDEROS y regaderas para derretido asfalto y tarvia; caldera vapor 2 HP.; Romana Fairbanks, 3.000 lbs. nueva; máquina planchar Hoffman. Elevador carga con motor eléctrico. Generadores y equipos autógena. Fabricio. Cristina 18. Teléfono A-1749. 4482 9 feb

COMPRA-venta de sellos para colecciones. Pida mi lista de precios gratis. A. Ron Gómez, Luz Caballero 14 entre O'Farrill y Acosta, Víbora.

¡¡A LOS INDUSTRIALES!! Se venden arenas silicas de 99 y medio para la fabricación del mosaico cristal, repello de fachadas y muchas más labores, lo mejor del mundo en todas cantidades. Informan de 5 a 6 tarde, Prado y Virtudes, vidriera de tabacos del Paraíso. 3226.—4 Feb.

(Ñ) ENSEÑANZAS

RAMONA GIRAL DE MENDEZ

Profesora de corte y costura. Corsés, flores de modista y sombreros por el sistema Martí. Fundadora de este sistema en la Habana. Clases particulares a domicilio por las mañanas; y en mi casa tarde y noche. Calle Villegas número 34, tercero. 4986 1 Mz.

PROFESORA DE INSTRUCCION

Elemental y superior, con buena práctica en los procedimientos modernos y magníficas referencias, se ofrece para dar clases a domicilio. Avisos al U-1473. 4786 5 Fb.

CURSO de inglés por correspondencia. Diplomas de la Superintendencia de Escuelas de Cuba desde 1901. J. Mora González. Pasaje Giquel número 1. Envíe sello. 4796 4 feb.

PROFESORA graduada solfeo, piano, teneduría por partida doble, sistema analítico americano, llevando un juego completo de libros, mecanografía, contabilidad. Explicaciones teóricas-prácticas. Examen otorgando diploma. Precios módicos. Tel. I-5964. 4862 14 feb.

"COLEGIO SAN ELOY"

Primera Enseñanza, Preparatoria, Bachillerato. Idiomas, Carreras Especiales y Comercio. Se admiten internos, medio internos y externos. Primelles 20, Cerro, Habana. Teléfono I-6002. Pida prospecto. E 149 Ind 31 en

BODEGUEROS. Se venden los armatostes de una bodega mostrador, vidrieras, nevera y caja contadora; todo nuevo No haga perder tiempo. Informan Jesús del Monte 121, pregunte por Julio de 1 a 2 de la tarde. 4887 3 fb

SE VENDE una concretera. Informan en Concha y Reforma, Luyanó, teléfono U-1761. 4886 2 fb

SOLFEO Y PIANO

Profesora competente, incorporada al Conservatorio Falcón, da clases a domicilio y en su casa. Precios económicos. Sol número 2, altos, teléfono A-7070. 4435 2 Fb.

UNA profesora americana que fué durante algunos años profesora en las escuelas públicas de Estados Unidos, tiene varias horas disponibles. Miss H. O'Reilly 102. 4612 8 fb.

ACADEMIA DE BACHILLERATO Y COMERCIO

Clases individuales y colectivas, diurnas y nocturnas.

BACHILLERATO; Preparatoria, Matemáticas, Física, Gramática, Preceptiva por profesor graduado, quince años de estudios superiores, ex-alumno, por oposición, de la Escuela de Topógrafos e Ingenieros Geógrafos de España. Química e Historia Natural por profesor que ha cursado sus estudios en la Facultad de Farmacia de Barcelona. Enseñanza teórico-práctica, por los programas oficiales. Nuestro éxito en exámenes anteriores es garantía de triunfo. Referencias.

COMERCIO: Aritmética Mercantil, Teneduría de Libros, Gramática, Ortografía, Correspondencia. Para probar en estas clases, puede el interesado asistir a dos gratuitamente.

INGLES: Preparaciones para ingreso en las Escuelas de Ingenieros, Cadetes y Normales.

ACADEMIA: EMPEDRADO 40, ALTOS, ENTRE HABANA Y COMPOSTELA. TELEFONO M 9470. 4532 5 feb.

PROFESORA de instrucción y calistenia se ofrece para dar clases a domicilio. Precio de situación. Doy referencias. Llamen de 10 y 30 a 1 y 30, teléfono F-1619 S 757 6 feb.

PROFESORA DE PIANO

solfeo y armonía, Método rápido. Examen por Conservatorio. Precio moderado. Teléfono U-5051. S-735 5 Fb.

INGLES, TAQUIGRAFIA

Teneduría, Mecanografía, matemáticas, dibujo lineal y mecánico. Enseñanza a domicilio por el profesor Francisco Heitzman. Reina 30, altos. Honorarios 10 pesos mensuales. Se dan más informes por escrito o personal. 61803 23 feb.

ENSEÑANZAS

INGLES, taquigrafía, mecanografía, matemáticas, correspondencia, Ortografía. Preparatoria. Clases a domicilio. Profesor Lista, ex alumno de la Universidad Internacional Gregoriana. Precios convencionales. Informes Tel. U-5949. 4267 5 feb.

PROFESOR graduado en París y Madrid clases a domicilio, primera, segunda enseñanza. Bachillerato, Gramática, Lógica, Literatura, Geografía, Historia, Francés. Sr. Cid. Teniente Rey 38. Teléfono M-7519. 3724 7 feb.

PROFESORA DE INSTRUCCION

Elemental, Superior, clases a domicilio, también pintura artística sobre toda clase de telas. Teléfono I-6884. 3745 7 feb.

PROF. RAIMUNDO TOLL Y DE HOYOS

Incorporado al Conservatorio Pastor. Teoría de la Música, Solfeo, Violín y Mandolina. Clases a domicilio y en su Academia. F. y V. Aguilera 122. Teléfono A 0138. Habana. 3381 5 feb.

SISTEMA MACHADO ACADEMIA NACIONAL

De corte y confección parisien y sombreros finos modelos franceses. Señoras señoritas desean ustedes aprender el corte y confección pronto y bien, y obtener el título de profesora, venga a esta Academia. Se garantiza la enseñanza en dos meses sin ajuste por este perfecto y modernísimo sistema. A la semana de haber empezado, la alumna puede hacer sus vestidos. Clases diarias y por correspondencia; se admiten pupilas; se vende el valioso método nacional de corte Sistema Machado. El más moderno y fácil de aprender; estudiando este método en su casa, se aprende el corte y confección en dos meses, se remite a cualquier pueblo de la República. Pida informes a su autora señora Francisca Machado, Lealtad 117 altos esquina a San Rafael, Habana. 4205 11 feb.

CLASES INDIVIDUALES, DIA Y NOCHE

Teneduría, aritmética, caligrafía, redacción, todo $6.00 mensual. Inglés, taquigrafía Pitman, mecanografía, ortografía, $6.00. Diploma y empleo final. Tel. M-9077. Nueva del Pilar 31. 1228 7 febrero

Academia de inglés "ROBERTS"

MALECON 31

LAS NUEVAS CLASES EMPIEZAN EL DIA PRIMERO

Clases nocturnas seis pesos mensuales. Clases particulares por el día en la Academia y a domicilio. ¿Desea usted aprender pronto y bien el idioma inglés? Compre usted el METODO NOVISIMO ROBERTS, reconocido universalmente como el mejor de los métodos hasta la fecha publicados. Tercera edición pasta $1.50. E 2621 Ind 5 nv

FRANCES e Inglés, enseña profesor competente. Método Berlitz. Prepara para exámenes. Conversaciones. Da clase a domicilio o en Amistad 70, bajos. 2334 13 feb.

GRAN ACADEMIA COMERCIAL DE IDIOMAS, TAQUIGRAFIA Y MECANOGRAFIA, UNICA PREMIADA EN EL CONCURSO PROFESIONAL CELEBRADO EL 28 DE MAYO DE 1922. COLEGIO ELEMENTAL Y SUPERIOR. DIRECTOR: LUIS B. CORRALES. LOMA DE LA IGLESIA DE J. DEL MONTE. TELEFONO I-2490. CLASES DE DIA Y DE NOCHE. INTERNOS. EN TODAS LAS LIBRERIAS Y EN ESTA ACADEMIA SE VENDE LA UNICA ARITMETICA MERCANTIL, PRACTICA, CON PROBLEMAS DE TENEDURIA DE LIBROS. MAS UTIL Y MAS BARATA QUE SE CONOCE. E 1768 Ind 1 ag.

CLASES DE SEGUNDA ENSEÑANZA

por profesor competente; siguiendo los programas oficiales. Clases teóricas y prácticas. Preparación especial para ingresar en las Escuelas de Ingeniería, Veterinaria y Cadetes. Ingreso en la segunda enseñanza. Clases de las asignaturas de Farmacia por profesor titular de mucha práctica y experiencia, Academia de Estudios. Manzana de Gómez 356. Telf. A 7768. 1720 10 feb.

ACADEMIA DE FRANCES, PIANO Y LABORES DE MANO

Se dan clases a domicilio y en la academia, con profesor y profesora titulados en París, inmejorables referencias, se hacen traducciones. Calle 4 número 253 entre 25 y 27. Teléfono F-2658. E-1773 Ind 1 Ag.

BAILES CLASICOS DE PUNTAS

Artista americana recién llegada, enseña bailes clásicos de punta. Bailes españoles y castañuelas, 10 pesos mensuales. Muchachas para teatro, enseñanza gratis. Miss Mock. Teléfono M 3643. 2860 17 feb.

INGLES

Enseñado por profesora americana. Sorprendentes resultados en pocas semanas. El discípulo leerá, escribirá y hablará el inglés en breve tiempo. Lecciones a domicilio también. Miss Kapan. San Lázaro 318. Teléfono U-4788. 1322-8 Fb.

PROFESOR MERCANTIL

Clases particulares y por correspondencia, de Teneduría de libros, cálculos mercantiles, ortografía, inglés, (prácticas en juego de libros). Taquigrafía Pitman, por una experta taquígrafa. Sr. Orfila. Aguila 105. 1085 6 feb.

BAILES, WILLIAMS, M-3643

Aprenda cinco bailes distintos de salón $10. Bailes españoles. Castañuelas. Ballet de puntas, francés, inglés, piano. Muchachas para teatro, enseñanza gratis. Casa particular. M 3643. The Williams. 542 3 feb.

(O) HOSPEDAJES

(45)—Hoteles

HOTEL Capitolio. Se alquilan habitaciones a precios módicos con agua corriente y buena comida. Prado 113, frente al Capitolio. Hay ascensor. 3968 1 Fb.

CASA DE HUESPEDES

En Galiano 84, altos, café "La Isla", magníficos departamentos, con baño privado y otras habitaciones. La preferida de los camagüeyanos. Moralidad, orden y economía. 3819-30-27 2 Feb

HOTEL MAJESTIC

Magníficas habitaciones y departamentos con baño, teléfono y todo servicio desde un peso hasta seis por persona; con comidas desde $2.50 hasta 12 por persona. Posee la mejor terraza de la Habana y una gran situación. Belascoain 5. No deje de verlo; la nueva dirección de este hotel está haciendo grandes reformas en beneficio del público, asegurando un servicio esmerado. No deje de visitarnos. Belascoain 5. Teléfonos U 1081 y 1982. 3409 1 feb.

HOTEL TURIS

Habitaciones amuebladas, altas y bajas, muy frescas y aseadas, servicio de criados y comida superior, a precios reajustados. Baños con agua fría y caliente. Hay planola y radio para los huéspedes. Manrique 123 entre Reina y Salud. 1995 11 Feb.

HOSPEDAJES

HOTEL VANDERBILT

Espléndidas y económicas habitaciones, desde 20 pesos a 50, propias para familias estables, hombres solos y todo el que busque una casa de orden y moralidad. Neptuno 309 esquina a Mazón. S 149 4 feb.

HOTEL TORREGROSA

Situado en el distrito comercial y bancario, a dos cuadras del Parque Cuartos frescos y exteriores con baños de agua caliente y fría, dentro de cada uno; excelente servicio cocina, elevador noche y día. Pensión para una persona $2.50, matrimonios, $4.00. Compostela 65 y Obrapía. E 1756 Ind 1 ag.

(46)—Casa de Huéspedes

ALMENDARES, INFANTA Y CARLOS III

Casa muy cómoda, situada en un lugar delicioso con tranvía en la puerta. Habitaciones espléndidas amuebladas, con baños agua fría y caliente, teléfono. Excelente comida. Admitimos abonados, casa-comida por $30.00 mensuales. Visítenos. S 741 7 feb.

AVISO

El Hotel Roma de J. Socarrás, se trasladó a Amargura y Compostela, casa de seis pisos, con todo confort, habitaciones con baño, agua caliente a todas horas, a precios moderados. Teléfonos M-6944 y M-6945. Cable y Telégrafo: Romctel. Se admiten abonados al comedor. Ultimo piso. Hay ascensor. E 1753 Ind 1 Ag

GRAN casa de huéspedes, Aguiar 47, cerca oficinas. Habitaciones con y sin comida, baños y duchas frías y templadas, 35 y 18 pesos. Belascoain 41 1|2. Familias, 10 y 12 pesos. 4974 2 Fb.

CASA huespedes de orden y moralidad. Prado 97, altos, frente al Capitolio. Habitaciones a $1 diario, con todo el servicio. También la tenemos con vista a la calle. 4550 31 3 fb.

GRAN casa de huéspedes La Matancera, Reina 83 esquina a Manrique. Habitaciones amuebladas con servicio privado, agua caliente a todas horas, especialidad para familias, admito compañero pra otr, doy comida. Teléfono A-9069. 4284 1 feb.

CASA DE HUESPEDES

La Comercial, Muralla 14, esquina a San Ignacio, se alquilan apartamentos propios para familias estables; con toda asistencia y habitaciones para caballeros solos; con vista a la calle; buenos baños y duchas con agua fría y caliente; casa de moralidad; teléfono A 0207. 4134 1 feb.

THE SAVOY

LA HABANA ES EL MEJOR

lugar para pasar un invierno agradable. La loma del Vedado reune todos los atractivos de las ciudades europeas y americanas: cines, clubs, cafés, paseos, carreras de caballos, ennis, golf, etc. En esta casa "The Savoy" los precios son muy módicos. INCLUYENDO TRES EXCELENTES COMIDAS DIARIAS, en mesa independiente para cada familia. Todas las hab

La España de Hoy

El Ansia de Libertad y de Justicia

Por Manuel AZNAR

El doctor Fernando de los Ríos terminó su conferencia del domingo pasado sobre Martí, con estas palabras:—"Yo te saludo, Martí, no en nombre de la España que te persiguió, sino de la España que tú amaste, de la España ansiosa de libertad y de justicia". Limitemos los dos anhelos a uno solo: al de justicia. Sin un régimen de justicia, ¿qué significaría la palabra libertad? ¿Qué sería sino farsa y vilipendio? Hay en España hambre y sed de justicia. Por eso, sin duda, porque España siente en lo más profundo de su conciencia el hambre y la sed de justicia, es un pueblo bienaventurado. Y algún día—esperemos que sea muy pronto—quedará harta, según la promesa de Cristo. "Bienaventurados los que han hambre y sed de justicia, porque ellos serán hartos". Hartazgo, en este caso, será henchimiento, ascensión, grandeza. O como suele decir Ortega y Gasset, empleando una imagen muy cara a su pluma egregia, será la salida de España a alta mar, la navegación en franquía, con las velas bien hinchadas de vientos propicios. Pero...

La libertad, como recordaba con gran acierto y oportunidad Fernando de los Ríos, por lo mismo que es un don tan precioso y de tan subido valor, cuesta dolores, exige luchas y sacrificios. La justicia necesaria no se nos brinda regaladamente, dada la actual organización de la sociedad; hay que conquistarla, hay que merecerla y hacernos dignos de ella. El camino que lleva al goce de la justicia y de la libertad tiene un nombre: sacrificio.

He ahí, pues, que España, pueblo con hambre y sed de justicia, ha de disponerse al sacrificio. Y hasta ahora, al menos desde que mi experiencia personal sobre las actividades públicas españolas comenzó a aleccionarme, nuestra sociedad intelectual y política se ha venido caracterizando por una escasa disposición a sacrificarse. Las gentes viven muy bien avenidas con la realidad que las circunda; y aun aquellas que se estiman atropelladas en la dignidad de su conciencia y de su vida interior, raramente ponen a contribución de la libertad y de la justicia un gran espíritu de holocausto. En esa culpa, todos, quien más, quien menos, los que tuvimos chica o gran responsabilidad en los combates públicos, pusimos nuestras manos pecadoras. Pero, naturalmente; la gravedad del pecado crece en razón directa de las obligaciones morales que cada uno, según su puesto, tiene contraídas con la Patria. ¡Ah, si hubiese muchos corazones templados con el fuego chisporroteante en que se forjó el de Fernando de los Ríos!

Los que más claman por una reforma de la vida pública en España, acostumbran a esperarlo todo de los demás, del esfuerzo ajeno. Que les traigan los problemas resueltos: he ahí el ideal. Un día se confía en que los catalanistas, al producirse insurrectamente, determinarán una situación de crisis en el régimen y facilitarán el establecimiento de nuevas Instituciones. Otro, se aguarda el golpe de mano que han de dar los artilleros. Para vergüenza nuestra, se llegó a poner la confianza del triunfo revolucionario en un gran desastre, en una catástrofe que España habría de sufrir frente a los moros. Quien, nos habla de un "complot" tremebundo, quien de una dificultad diplomática con Francia, éste de la posibilidad de un atentado personal, aquél, de un levantamiento obrero motivado por falta de trabajo. ¡Siempre los demás! Dan ganas de decir a esos espléndidos cotizadores del sacrificio ajeno:—"¿Y qué ponen ustedes de su parte? ¿Con qué esfuerzo y con qué aporte de amargura piensan contribuir a la obra común?"

Suele ser comodín de los que no hacen absolutamente nada, ni por merecer libertad ni por asegurarse un mínimum de justicia, achacar todos los males a un pueblo. "¡Ya ve usted! ¡El pueblo es tan indiferente! ¡Me quedaría solo! ¡Nadie me agradecería el sacrificio! ¡No me harían caso! ¡Mi dolor sería estéril!" !Insigne bobada! El mayor ejemplo de sacrificio que se ha podido registrar en la vida pública de España durante los últimos veinticinco años, fué, sin disputa, el que dieron los jefes socialistas durante la huelga revolucionaria de 1927. Besteiro, Largo Caballero, Saborit y Anguiano pusieron sus vidas a disposición del ideal socialista. Como suele vulgarmente decirse, "se jugaron la vida". De la misma manera que fueron enjuiciados y condenados a cadena perpetua, pudieron caer en manos de un hombre ejecutivo que, aplicando otros artículos del Código les hubiese impuesto sumariamente la pena capital. Ellos iban dispuestos a todo: aceptaron de antemano las más graves consecuencias. Condenados a cadena perpetua, y enviados al penal de Cartagena, los cuatro quedaron convertidos a los ojos del pueblo en confesores y mártires. La opinión pública se fijó en ellos apasionadamente; y cuando el Partido Socialista les designó candidatos en las elecciones de Diputados a Cortes, se produjo en favor de los cuatro presos una magnífica reacción. El triunfo electoral fué la mejor demostración que el pueblo pudo hacer de que no permanece impasible ante los sacrificios. Besteiro, Largo Caballero, Anguiano y Saborit, aun encerrados en presidio, sin posibilidad, por tanto, de realizar propaganda directa y personal de su candidatura, obtuvieron votaciones enormes y salieron elegidos, abrumadoramente elegidos, por voluntad bien expresa de la opinión. Ante aquel resultado, que equivalía a una sentencia favorable de España, el Gobierno hubo de conceder inmediatamente el indulto, y los cuatro fueron a sentarse triunfalmente en la Cámara de Diputados.

Después de aquella experiencia, no es posible seguir sosteniendo el absurdo de que el pueblo español es insensible a la política y que no sabe premiar el sacrificio. Más exacto será decir que rarísimamente se disponen—o nos disponemos—los españoles ansiosos de una España mejor, a entregar en prenda de lealtad a los ideales, nuestras vidas enteras y desnudas. Es decir; rarísimamente hacemos a nuestro anhelo el homenaje de un verdadero holocausto. Mientras esa sea la realidad, ¿de qué y a quién nos quejaremos?

ACABA DE SER FUNDADO EN ESPAÑA EL PATRONATO PARA ESTUDIANTES HISPANO-AMERICANOS Y FILIPINOS

España intensifica sus relaciones comerciales con Rusia.
La cuestión de las herencias ab-intestato en España

EL DECRETO SOBRE HERENCIAS AB-INTESTATO EN ESPAÑA

MADRID, Enero 31. (Prensa Aliada).—La "Gaceta Oficial" ha publicado el decreto ley reformando los artículos 954 a 957 del Código civil, en relación con las herencias abintestato. La reforma es interesantísima y deben conocerla los miles de españoles que habitan en Hispanoamérica.

Dichos artículos quedan redactados en la siguiente forma:

"Artículo 954.—No habiendo hermanos ni hijos de hermanos, sucederán en la herencia del difunto los demás parientes del mismo en línea colateral hasta el cuarto grado, más allá de los cuales no se lleva el derecho de herencia abintestato."

"Artículo 955.—La sucesión de estos colaterales se efectuará sin distinción de líneas ni preferencia entre ellos, por razón de doble vínculo."

"Artículo 956.—A falta de personas que tengan derecho a heredar, heredará el Estado, quien asignará una tercera parte de la herencia a instituciones municipales en el domicilio del difunto, de beneficencia, instrucción, acción social o profesional, y otra tercera parte a instituciones provinciales, con las mismas características. La otra tercera parte se destinará a la Caja de Amortización de la Deuda pública, salvo que, por la naturaleza de los bienes heredados, el Consejo de ministros acuerde darlos otra aplicación."

"Artículo 957.—Los derechos y obligaciones del Estado, así como de las instituciones o entidades a quienes se asigne las dos terceras partes de los bienes, serán los mismos que los de los demás herederos; pero se entiende siempre aceptada la herencia a beneficio de inventario, sin necesidad de declaración especial sobre ella."

La distribución de los bienes que herede el Estado y su aplicación se efectuará mediante normas que sustituyan a las que ahora contiene el real decreto de 5 de Noviembre de 1918, las cuales redactará una Comisión que designará la presidencia del Consejo de ministros, y someterá su proyecto a este centro para la decisión por el Gobierno del acuerdo correspondiente.

La Comisión deberá utimar su labor en un plazo que no exceda de dos meses y en ella estarán representados la Asamblea Nacional, la Comisión general de Codificación; los ministros de Gobernación, Hacienda, Fomento, Instrucción pública, Trabajo y Gracia y Justicia, y el Instituto Nacional de Previsión.

La reforma de los artículos del Código civil, que se consignan en el artículo primero del presente decreto-ley, regirán desde el 1 de Julio del corriente año inclusive.

En el día expresado quedarán derogadas cuantas disposiciones legales se opongan a lo preceptuado.

ESPAÑA INTENSIFICA SUS RELACIONES COMERCIALES CON RUSIA

MADRID, enero 31, (Prensa Aliada).—Ha quedado firmado entre la sociedad de petróleos rusos Nafta y el Monopolio español de petróleos un convenio por virtud del cual se compromete aquella sociedad a entregar a España 520,000 toneladas de sus productos. Dicho tratado ha sido ratificado por los Soviets en Moscú y por el Gobierno español, y ya está en vigor.

En esta forma, un gran porcentaje del consumo español de petróleos está asegurado por los proveedores rusos.

Con este motivo se intensificarán las relaciones comerciales entre España y Rusia para la exportación de algunos productos españoles, por ejemplo las lanas y el plomo, entre otros.

SE FUNDO EL PATRONATO DE ESTUDIANTES HISPANO - AMERICANOS Y FILIPINOS EN MADRID

MADRID, enero 31, (SR.) — Acaba de fundarse el Patronato de Estudiantes Hispano-Americanos y Filipinos en esta capital, llevado a cabo por los constantes trabajos de los órganos de propaganda tanto en España como en América.

Forman parte del mismo el presidente y el secretario de la Unión Ibero Americana y ocho individuos de la junta directiva de la misma, el Rector de la Universidad Central, el presidente de la Residencia de Estudiantes, el de la Federación Universitaria Hispano-Americana y otros.

Al cominzo de cada curso académico, el Patronato dará cuenta de su gestión a la junta de la Unión Ibero-Americana que transmitirá el resultado de la misma al Ministerio de Estado.

Se formará un censo de estudiantes hispano-americanos residentes en España y la principal misión del Patronato es gestionar la rebaja de precio en los pasajes que utilicen los estudiantes desd sus países a España y regreso.

UN VUELO DE NORTEAMERICA A AUSTRIA

RICHMOND, Virginia, Enero 31. —(SR). — El teniente Otto Campo, as de la aviación militar germana y que formó parte de la famosa escuadrilla del barón de Richtofen, anuncia que en la próxima primavera intentará el salto de esta ciudad a Viena utilizando un aeroplano construído por Bellanca.

14 Mil Familias Asturianas Ayudadas Por la Junta de Socorros

LA HONDA CRISIS DE TRABAJO QUE ATRAVIESA LA REGION, SE AGUDIZA POR HABER MUCHOS OBREROS FORASTEROS

El día 15 de Febrero se celebrará en Marruecos la fiesta del árbol plantándose veinte mil de éstos en Ceuta y Tetuán.—El huracán desencadenado ha interrumpido las comunicaciones

EL TEATRO DE "LA PRINCESA", MUSEO DE ARTE DRAMATICO

Una comisión de ilustres visitó a Primo de Rivera con el fin de exponerle la dificilísima situación económica de dicho teatro, al que se trata de librar de sus hipotecas

EL 14 DE FEBRERO SERA EL PLENO DE LA ASAMBELA NACIONAL

MADRID, Enero 31. (UP.)—El general Primo de Rivera y el señor Yanguas han resuelto iniciar el plenario de la Asamblea Nacional correspondiente a febrero el 14 de dicho mes. El jefe del gobierno recibirá la ponencia de los primeros temas sobre el proyecto de Constitución, acudiendo la próxima semana a informar en la sección primera de la citada Asamblea.

14.000 FAMILIAS OBRERAS SOCORRIDAS EN ASTURIAS

OVIEDO, Enero 31. (UP.)—La Junta de Socorros lleva ya auxiliadas a siete mil familias de obreros en Oviedo y otras tantas en la provincia. Su caja tiene un déficit de 60.000 pesetas.

Continúa la crisis obrera, agravada con la permanencia de los obreros forasteros.

LA MEDALLA DE LAS DAMAS CATOLICAS A LAS INFANTAS BEATRIZ Y CRISTINA

MADRID, Enero 31. (UP.)—La Asociación de Damas Católicas celebró hoy una reunión durante la cual les fué impuesta la medalla de la institución a las infantas Beatriz y Cristina.

LA CATEDRA DE LUIS VIVES EN VALENCIA

VALENCIA, Enero 31. (UP.)—Ha causado intenso júbilo en esta ciudad la noticia recibida hoy anunciando que el Gobierno ha acordado crear la Cátedra de Luis Vives en la Universidad de Valencia.

SE PLANTARAN 20.000 ARBOLES EN CEUTA Y TETUAN

TETUAN, enero 31. (UP.)—Se ha recrudecido el temporal en esta región, impidiendo el huracán las comunicaciones. Los daños que ha causado son considerables.

El día 15 del próximo febrero se celebrará la Fiesta del Arbol plantándose 20.000 árboles en Tetuán, Ceuta y Rincón del Medik.

EL TEATRO DE LA PRINCESA LLENO DE HIPOTECAS

MADRID, enero 31. (UP.)—Los comediógrafos Jacinto Benavente, Linares Rivas, hermanos Alvarez Quintero, Marquina, Arniches, Ardavín y Luca de Tena, visitaron hoy al general Primo de Rivera para exponerle la situación que atraviesa el Teatro de la Princesa, propiedad del señor Díaz de Mendoza.

Los citados autores han tomado el acuerdo de realizar toda clase de esfuerzos con el fin de librar a dicho teatro de las hipotecas que pesan sobre él, así como para cambiarle el nombre por el de María Guerrero y convertirlo en una especie de museo del arte dramático español.

El general Primo de Rivera ofreció a los visitantes su apoyo personal para dicha iniciativa, agregando que la sometería a la consideración de sus compañeros de Gobierno, especialmente al ministro de Instrucción Pública y Bellas Artes.

LA MUSA DE LOS HERMANOS QUINTERO

MADRID, enero 31. (UP.)—Hoy se celebró el homenaje a los hermanos Serafín y Joaquín Alvarez Quintero en el Teatro Chueca, poniéndose en escena "Malvaloca", y dando una conferencia el señor Arturo Mori, sobre la musa de aquellos autores.

EL ANIVERSARIO DE DN. BOSCO

MADRID, enero 31. (UP.)—Los Padres Salesianos conmemoraron hoy el cuadragésimo aniversario de la muerte de Don Bosco, cuya obra educadora se extiende ya por todo el mundo.

Dom Bosco fué un venerable sacerdote italiano muerto en Turín en 1888. Fundó aquella congregación, que cuenta ya con mil casas en ambos hemisferios.

LA PLUMA QUE FIRMO EL CONVENIO AEREO HISPANO-ALEMAN

MADRID, enero 31. (SR.)—El Embajador de Alemania en esta capital ha regalado al Presidente del Consejo General Primo de Rivera la pluma de oro que sirvió para la firma del convenio hispano-alemán sobre aviación.

LA PRODUCCION MINERA DE CIUDAD REAL

MADRID, enero 31. (UP.)—La producción minera de Ciudad Real durante el año pasado consistió en 639.000 toneladas de hulla, 4.700 de plomo y 14 de antimonio, acusando un descenso de 1.400 toneladas la producción del plomo en relación con el año anterior.

PLAZA DE ALFONSO XIII EN CASPE

ZARAGOZA, enero 31. (UP.)—El Ayuntamiento de Caspe, según un despacho recibido en esta ciudad, ha dado el nombre de Alfonso XIII a la plaza de dicho pueblo.

EL PRESIDENTE DE LAS INDUSTRIAS PESQUERAS

VIGO, enero 31. (UP.)—La Asociación General de Industrias Pesqueras en junta general celebrada hoy, eligió presidente a Don Manuel Domínguez Mataya.

NO REPARTE DIVIDENDO EL TRANVIA ELECTRICO DE PONTEVEDRA

PONTEVEDRA, enero 31. (UP.)—Hoy celebró junta general de accionistas la compañía del tranvía eléctrico de esta ciudad, acordando no repartir dividendos. Después se eligió el nuevo consejo administrativo, que lo presidirá el marqués de Riestra.

LA EMPERATRIZ ZITA MARCHO A BELGICA

BILBAO, enero 31. (UP.)—La exemperatriz Zita de Hungría salió hoy para Francia, desde Lequeitio, pueblo de esta provincia donde vive desde que ocurrió la muerte del exemperador Carlos. Marchó con el fin de visitar a los hijos que tiene internados en un Colegio.

El príncipe heredero Otón continúa en Bélgica en un convento de padres dominicos, y regresará a fines de la primavera próxima. Afírmase que el joven príncipe está ámpliamente preparado para ocupar el puesto que las contingencias políticas de Hungría le deparen.

La Casa que Blasco Ibáñez Tenía en Valencia fué Cubierta de Flores por el Pueblo Hasta la Altura del Primer Piso

EL REY ALFONSO SE MOSTRO MUY SATISFECHO DE LA VISITA QUE HIZO A LA GRAN EXPOSICION DE SEVILLA

El Soberano rogó al Alcalde que no autorice construcciones de gran altura en el interior de la ciudad, pues romperían la gran simetría especial de las construcciones típicas

SEVILLA, enero 31. (UP.)—El Rey Alfonso llegó ayer a media noche a esta ciudad a bordo del yate "Vepanotis", trasladándose directamente al alcázar, donde descansó.

A las once de esta mañana se dirigió al Gran Hotel, recorriéndolo totalmente y formulando diferentes objeciones, que fueron atendidas. Pasó después a los terrenos de la Exposición Ibero-Americana, inspeccionando las grandes puertas de entrada al recinto y en seguida el Pabellón de Sevilla, que se encuentra en período de construcción. Propuso varias modificaciones en la sala de espectáculos, relacionadas con la comodidad y capacidad de la misma, pidiendo que el palco regio se construya al lado derecho para facilitarle una mejor audición.

Terminada esta visita pasó a la Plaza de España, la cual mereció grandes elogios del monarca por la finalidad españolista que representa.

Don Alfonso recorrió detenidamente todos los edificios, subiendo después a la terraza. Tuvo elogios para la sala que se destina a la celebración del Congreso, así como para las oficinas centrales instaladas en dicha plaza. Vió la maqueta de todos los edificios que se están construyendo y de los que comenzarán en breve.

La visita al pabellón real fué detenidísima, acompañado del inspector de los reales alcázares y del director de la fábrica de tapices, de acuerdo con los cuales ordenó los muebles y efectos que vendrán del Palacio Real de Madrid para adornar el pabellón durante el certamen, entre los cuales figuran muebles de gran valor artístico, tapices, joyas y seda antigua de Valencia.

La visita del Rey Alfonso al sector del sur fué rápida. Desde su automóvil vió el palacio de la marina española, de la agricultura y los pabellones comerciales, así como el stadium, que encontró pequeño, estimando que debía ampliarse.

Se trasladó después al terreno del Cortijo de Pineda, donde se construyen nuevos cuarteles, visitando solamente el de artillería.

Conversando después con el alcalde de Sevilla, rogó a la primera autoridad municipal que no autorice en el interior de la ciudad construcciones de gran altura, que destruirían la gran simetría especial que se observa en Sevilla y que se debe a las edificaciones típicamente sevillanas.

El Rey se ha mostrado satisfechísimo de la visita que giró a la Exposición por lo adelantadas que encontró las obras que últimamente han recibido un gran impulso.

A las dos de la tarde regresó al palacio de la Capitanía General, para almorzar en compañía del capitán general de la región, el infante don Carlos y su esposa.

Después del almuerzo, don Alfonso marchó al Campo del Tiro de Pichón, tomando parte en la tirada de la Copa de Plata que fué donada por la Sociedad de Tiro. La ganó el Rey, el que hizo magníficos blancos. El monarca donó también, para que la discutieran otros tiradores, dos premios más, una copa y un objeto de arte.

Don Alfonso abandonó el Campo de Tiro a las seis de la tarde, visitando la nueva casa que construye la Real Maestranza de Sevilla, dando frente a la orilla. Después marchó al Alcázar para tomar el te, saliendo a las nueve de la noche en dirección a la estación, donde esperaba el expreso de Madrid. La despedida fué muy cariñosa.

La ciudad envió, a la Reina una monumental cesta de azahares y rosas de los jardines de la Exposición.

BLASCO IBAÑEZ ERA CABALLERO DE LA LEGION DE HONOR Y FRANCIA LE HA RENDIDO HONORES MILITARES

Se formó una imponente manifestación con motivo de la muerte del insigne novelista, siendo tal la muchedumbre que al cruzar por la Gran Vía se hizo precisa la interrupción del tránsito

CONTESTANDO LA DESDEÑOSA OPINION DE VALLE INCLAN

Se calculan en doscientas mil las firmas y tarjetas que han sido depositadas en la "Editorial Prometeo".—El Gobernador de Valencia se halla satisfecho de la cordura del pueblo

MENTON, Francia, enero 31. — (UP).—El famoso novelista español Vicente Blasco Ibáñez, que falleció el sábado último en esta ciudad, recibió al mediodía de hoy cristiana sepultura, tributándosele honores militares, rendidos por un batallón de cazadores alpinos, que había montado guardia en la villa que poseía Blasco Ibáñez, en esta ciudad, y en la que vivió desde que se desterró voluntariamente de su país. El novelista español era Caballero de la Legión de Honor y Francia quiso dedicar esos honores a su gran valía.

Asistieron al entierro de Blasco Ibáñez, distinguidos escritores de Francia, España e Italia, que dieron el pésame a su viuda e hijos.

Valencia, la ciudad natal del autor de "Los Cuatro Jinetes del Apocalipsis" envió una bandera con la cual se cubrió el féretro, y un puñado de tierra valenciana, que se arrojó sobre la tumba.

Se emplearon docenas de camiones automóviles para transportar los millares de coronas que se enviaron por distinguidos personajes de todas partes del mundo.

VALENCIA FORMO UNA MONTAÑA DE FLORES HASTA LA ALTURA DEL PISO PRINCIPAL EN LA CASA DONDE NACIO BLASCO IBAÑEZ

VALENCIA, enero 31. (UP).— El Director del periódico "El Pueblo", de esta ciudad, que fundó y dirigió Blasco Ibáñez en la época de su mayor actividad política, solicitó del gobernador civil de la provincia la necesaria autorización para celebrar una manifestación popular de duelo con motivo de la muerte del novelista valenciano, proponiendo que la manifestación recorriese las calles más importantes de Valencia.

El gobernador civil de la provincia autorizó la manifestación, que se organizó frente al edificio de la Editorial Prometeo, fundada por Blasco Ibáñez, y que se llevó a cabo, dejando en el edificio sus tarjetas numerosas personas.

La manifestación, también desfiló por la casa donde nació Blasco Ibáñez, en la que aparecía una lápida cubierta con guirnaldas de flores. Pronto desapareció la lápida de la vista del público. La ocultaron cientos de miles de flores. Puede decirse que toda la huerta valenciana mandó sus flores, que la gente arrojaba frente a la casa en que nació el gran novelista, en tal forma, que levantaron una montaña cuya cumbre llegaba a la altura del piso principal del edificio.

En la Gran Vía la muchedumbre impidió, con la interminable columna humana que se formó, la circulación rodada. En todas las calles que cruzaron los manifestantes, también quedó suspendido el tránsito vehicular. Se soltaron cinco mil palomas durante el desfile, en el que participaron cincuenta mil personas, con orden absoluto.

El Gobernador de Valencia está satisfecho de la cultura demostrada por el pueblo durante la manifestación. Se calculan en doscientas mil las firmas y tarjetas depositadas en las oficinas de la Editorial Prometeo.

La casa de "La Democracia" ha acordado ocho días de duelo, durante los cuales se leerán trozos de las obras de Blasco Ibáñez, y los republicanos de Valencia han acordado llevar durante quince días lazos negros. Todos los balcones de los Círculos están enlutados.

El grupo de la Juventud Artística del Círculo de Bellas Artes, ha telegrafiado a Don Ramón del Valle-Inclán, en Madrid, contestando su desdeñosa y brevísima opinión sobre Blasco Ibáñez, a raíz de enterarse de la muerte de éste:

"Murió el maestro de la novela contemporánea. La víbora pretende envenenar la pureza de su obra sin conocerla. El grupo de artistas valencianos protesta enérgicamente de su pretendida genialidad."

CERRO EL COMERCIO DE VALENCIA A LA HORA DEL ENTIERRO EN FRANCIA

VALENCIA, enero 31. (UP).— El frente de la Casa Editorial Prometeo amaneció hoy revestido de negro, con un gran retrato de Blasco Ibáñez, rodeado de crespones y flores. A la hora en que debía celebrarse en Francia el entierro del gran novelista, se cerró el comercio.

En Vista de la Situación Creada por la Huelga General de Barcelona el Gobierno Declaró el Estado de Sitio

La huelga, planteada como protesta contra el impuesto sobre las utilidades, creado por el Gobierno, se va extendiendo y las autoridades adoptan toda clase de medidas de precaución ante el temor de que se altere el orden.—Lo que piden los obreros

BERLIN, enero 31. (S.R.)—Noticias comunicadas desde Barcelona por representantes alemanes dan cuenta de haberse publicado la ley marcial poniendo la ciudad en estado de sitio, en vista de la huelga general allí declarada.

Se ha hecho la oportuna concentración de tropas al efecto.

Las medidas tomadas constituyen un modo de precaución, porque hasta ahora el orden público permanece impertubable, según añaden los mensajes.

SE EXTIENDE LA HUELGA

BARCELONA, enero 31. (UP.)—La huelga general de obreros, causada por el cobro de los impuestos sobre utilidades a los jornales se estaba extendiendo hoy.

El general Primo de Rivera telefoneó al gobernador civil de Cataluña los resultados del primer trimestre del impuesto sobre los salarios que serán la base sobre la cual se hará una modificación en beneficio de los trabajadores.

El jefe del Gobierno informó también al gobernador que es imprescindible que los obreros retornen a sus trabajos y que se restablezca la normalidad que impera en toda España, donde se cobra el impuesto sin dificultades.

En una declaración dada hoy por el gobernador civil, general Milans del Bosch, reconoció la existencia de la huelga, diciendo que "la situación de hoy es la misma de ayer, sin cambios", y agregando que algunos obreros abandonaron hoy mismo sus labores, pero que en cambio otros estaban volviendo al trabajo.

LO QUE PIDEN LOS OBREROS AL GOBIERNO

MADRID, enero 31, (Prensa Aliada.)—El Comité Nacional de la Unión General de Trabajadores ha entregado al general Primo de Rivera un documento en que manifiestan sus peticiones acerca del asunto que motiva la huelga, en la siguiente forma:

"Por convencimiento propio, y a requerimiento de la representación autorizada de las organizaciones afiliadas a la Unión General de Trabajadores, estima su Comité Nacional que no ha debido reformarse la primera tarifa de la ley reguladora de la contribución de la riqueza inmobiliaria:

Primero.—Por existir fuentes de riqueza imponible que no tributan o que sólo lo hacen en pequeña proporción.

Segundo.—Porque los salarios en España son relativamente bajos, comparados con los demás países, aun con los de la Europa meridional, a los que más se asemejan, y su poder adquisitivo es también menor.

Tercero.—Porque los obreros españoles contribuyen a soportar las cargas del Estado en una proporción seguramente mayor que los de otros países, puesto que pagan más impuestos indirectos, que pesan, no sólo sobre la renta del trabajo, sino sobre el trabajo mismo, ya que afectan a artículos de primera necesidad que, por consiguiente, son de imprescindible adquisición. Estos impuestos indirectos son, en realidad, impuestos progresivos al revés, ya que cuanto menor es el salario, resulta mayor la proporcionalidad de la carga contributiva.

Cuarto.—Porque en todo caso, si se debe pagar por renta de trabajo, no debe hacerse por la parte que corresponde al salario vital, con arreglo a las cargas familiares, las cuales han de quedar exentas de todo tributo.

Quinto.—Por consiguiente, si se declara en el decreto del ministro de Hacienda que deben gravarse las utilidades que exceden de 3.250 pesetas, cifra en todo caso evidentemente baja, procede gravar la parte que exceda de esa cantidad, pero no la cantidad misma.

Sexto.—La consideración de que es estable el obrero que lleve un año al servicio de un patrono o de una Empresa, resulta arriesgada porque el obrero a quien se obliga a tributar por un año, puede quedarse sin colocación al poco tiempo.

Séptimo.—Los obreros eventuales no deberán tributar en ningún caso; ,en primer lugar, porque se hallan en situacinó de manifiesta inferioridad dentro del actual régimen económico, y, en segundo lugar, porque no existiendo en España el seguro contra el paro y la enfermedad se hallan completamente desamparados al dejar de trabajar.

Octavo.—Toda merma por impuesto en la remuneración del obrero español, remuneración que en la mayoría de los casos no alcanza al tipo del salario vital, perturbaría la vida económica del país, haciendo disminuir notablemente el consumo y ocasionando grave daño a la salud y al vigor de la raza."

HABLA EL JEFE DE GOBIERNO

MADRID, enero 31. (Prensa Aliada.)—El general Primo de Rivera ha hecho estas manifestaciones:

"Los comisionados de la Unión General de Trabajadores que me han entregado sus peticiones, me han hablado de las modificaciones introducidas en la Ley de utilidades, o sea en la renta del trabajo, en relación con la clase obrera.

"Me han hecho determinadas observaciones, y yo les he contestado que las estudiaré con gran interés y con el mayor cariño por si fuera posible atenderlas.

"En principio, yo no encuentro motivo alguno para modificar la esencia de la reforma, o sea el criterio de equidad que en ella domina; pero, como digo, en cuestión de detalle podremos encontrar términos conciliadores.

"Desde luego, haré lo que sea posible para aliviar a los obreros que por razón de su sueldo se encuentren en el límite mínimo de la escala."

LA POSICION GEOGRAFICA DE ESPAÑA LA CONVERTIRA EN EL AEROPUERTO MAS IMPORTANTE DE TODA EUROPA

Vigo será el lugar de aterrizaje de los aviones que lleguen de los Estados Unidos y Centro América, mientras que Sevilla por su situación, será el mejor para el servicio de Sur América

MADRID, enero 31. (UP) "La posición geográfica hará de España en el porvenir, como centro aéreo, lo que es Inglaterra marítimamente", ha declarado hoy el Sr. Moreno Garacciolo, director de la Unión Aérea Española, en una entrevista exclusiva. "Vigo —agregó— será el lugar de aterrizaje de los dirigibles y aeroplanos que vengan de los Estados Unidos o de la América Central, mientras Sevilla, con su posición especial y el hecho de constituir el mejor punto de aterrizaje, está desstinado a ser el aeropuerto más importnate del contiente, tan pronto como comiense el servicio del aire con Sur América".

Según la opinión de otro de los directores técnicos de la Unión Aérea Española, Lisboa ha de ser lógicamente otro aeropuerto peninsular capaz de competir con Sevilla y Vigo.

Desde luego, ha de anotarse el rápido desarrollo de los servicios aéreos españoles. Hace solamente seis meses, España no tenía líneas aéreas, y ahora la Unión Aérea Española opera servicios regulares, con técnicos procedentes de la empresa alemana de los Junkers, que cubren las rutas Sevilla-Madrid y Madrid-Lisboa. Otra empresa española, que presidente Don Horacio Echevarrieta, y tammién con técnicos alemanes, opera la línea aérea diaria de Madri-Barcelona y piensa implantar pronto la de Madrid-Bilbao.

Otras líneas en proyecto son: Madrid-Vigo, Madrid-Valencia, Madrid-Hendaya y Madrid-Islas Canarias.

Los hidroplanos militares ya aceptan pasajeros y carga en Sevilla y Cádiz, destinados a Larache, en el Marruecos español.

La antigua compañía francesa de Latecoere continúa efectuando sus servicios Marsella, Barcelona, Alicante, Málaga, Larache, Casablanca, Cabo Juby, Villa Cisneros y Port Etienne, pero esta línea no está considerada como nacional en España, y hasta hay muchos que creen basándose en que está destinada solamente al servicio francés con Africa y Sur América, que perjudicará los intereses de las otras líneas hispanas que habrán de combinar con las líneas de zepelines Sevilla Buenos Aires.

amaíconmlíio Se dice que éste fué el motivo del reciente rozamiento entre la empresa Latecoere y el Gobierno de Madrid. Aquella discute con este ahora el establecimiento de una nueva línea de París a Lisboa, queriendo hacerlo por la vía de Madriddrid, pero las autoridades españolas quieren que la estación terminal Latecoere esté situada dentro de España para que conecte con las líneas nacionales a Portugal. Esta proposición no ha sido aceptada por los franceses, que han propuesto el establecimiento de una línea Burdeos-Lisboa directa, y que en el porvenir pueden operar otra Marsella-Oran, en vez de la actual por España, para su servicio con Africa.

No es difícil una transacción o avenencia entre los intereses españoles y franceses, pero todo indica que pronto surgirá una rivalidad o lucha comercial entre Francia y España, originada, según se sugiere, en la competencia de las líneas aéreas que los dos países proyectan con Sur América. La situación es la siguiente:

La línea Latecoere tiene actualmente contratos con varias naciones su-americanas que le aseguran la la próxima operación de líneas aéreas París-Dakar-Pernambuco-Buenos Aires. Evitando el salto trasatlántico de Africa a Brasil, la jornada París-Buenos Aires podrá hacerse en ocho días, y tan pronto como la empresa pueda construir aeroplanos que vuelen seguramente de continente a contiente, por encima del Atlántico, como recientemente hicieron los pilotos franceses Dieudonne Costes y Joseph Le Brix, le viaje entre las capitales de Francia y Argentina podrá hacerse en cuatro días.

Por otra parte, la Compañía Aérea Española Colón está construyendo en Alemania su primer zepelín de tipo rígido, con 60 milímetros cúbicos de capacidad y un costo de 750 mil pesetas, nueve motores de 450 caballos, 135 kilómetros por hora de velocidad y capacidad para 40 pasajeros. Este dirigible hará su vuelo de prueba en los primeros meses de 1929, aunque los hangares y demás servicios del aeropuerto de Sevilla no han sido construidos todavía.

Tanto el Gobierno de España como el de Francia apoyan a sus respectivas líneas. Se acordó a la empresa Sevilla-Buenos Aires una subvención de 30 millones de pesetas que pagará el Gobierno en varios años, mientras que Latecoere tiene 120 millones de francos en los últimos presupuestos franceses.

Sea cual fuere la influencia que las líneas aéreas puedan ejercer en el porvenir, el presente hecho real es que se ha desarrollado un servicio civil aéreo en España, que pone a Madrid y Sevilla a cuarenta horas de Berlín, lo que significa que la capital española puede ser alcanzada en dos días por todos los aueropeos.

Las autoridades técnicas aéreas de España se inclinan a dar la preferencia al zeplín paera todo lo que sea larga distancia, aunque reconociendo que el aeroplano será el vehículo del porvenir.

M.E.C.D. 2016