SECCION 1ª

EL TIEMPO
ESTADO DEL TIEMPO
LA NOTA DEL OBSERVATORIO
VEASE EN ESTA PAGINA

DIARIO DE LA MARINA

EDICION DE LA MAÑANA
INFORMACION CABLEGRAFICA MUNDIAL
POR NUESTROS HILOS DIRECTOS

SECCION 1ª

AÑO XCV.—NUM. 66 El periódico más antiguo de Cuba LA HABANA, LUNES 7 DE MARZO DE 1927.—SANTOS TOMAS DE AQUINO, CONFESOR Y DOCTOR Acogido a la Franquicia Postal 26 PAGINAS.—5 CENTAVOS

ES NECESARIO INTENSIFICAR LOS SERVICIOS SANITARIOS DEL MUNICIPIO DE LA HABANA

El doctor Benigno Souza, director del Hospital Municipal, nos expone sus aspiraciones para aquel centro durante este nuevo período de su dirección, que acaba de serle confiada

Se propone que el establecimiento citado sirva para aliviar a los enfermos pobres del Municipio

ES EMPEÑO DEL ALCALDE

Entre los proyectos de éste se hallan el de hospitales para la maternidad y tuberculosos

Dr. Benigno Souza

Un redactor del DIARIO tuvo ayer el gusto de entrevistar al ilustre cirujano Dr. Benigno Souza, en la tranquilidad augusta de su hogar, para exponer a nuestros lectores cuales son sus aspiraciones en el nuevo período que se ha iniciado en la vida municipal habanera, con el advenimiento al alto mando alcaldicio del Dr. Miguel Mariano Gómez.

El Dr. Souza vuelve a la Dirección del Hospital Municipal, que ayudó a fundar con su experiencia y con su capacidad profesional, después de varios años de descanso en esas disciplinas administrativas; y al hacerlo se observan en sus nervios, en su temperamento todo, como pone a contribución de la merecida confianza que en el deposita el nuevo Alcalde, sus amplios conocimientos, sus anhelos de triunfo y hasta su mundología admirable.

Anunciamos nuestros deseos al distinguido galeno, y su modestia, en principio, se resiste a llevar a las columnas periodísticas, sus declaraciones acerca de su próxima labor en el Hospital Municipal, alejando que todo cuanto se haga será conocido por el público cuando por propia experiencia vaya palpando las innovaciones que se realicen.

Más nuestro compañero continúa saboreando la exquisita charla del Dr. Souza, y los asuntos van acudiendo a los labios, hasta que las declaraciones importantes se producen, resultando de todo ello la interesante interwiu.

SATISFECHO DE PODER ACTUAR DE NUEVO

El Dr. Souza, sin poderlo ocultar, demuestra la satisfacción que le produce el poder volver a actuar en el cargo creado para el.

A este respecto nos dice, que efectivamente, está muy agradecido de la decisión del Dr. Miguel Mariano Gómez, su buen amigo, de unirle como colaborador suyo, en sus empeños de Administración Municipal, y hacer cesar su inútil comisión, al ocupar el puesto de Director del Hospital Freyre de Andrade.

IMPORTANTES REFORMAS

Con respecto a los planes del naciente Gobierno Municipal, nos dice el Dr. Souza, que el Dr. Manuel Mencía, su Jefe inmediato, está animado de los mejores deseos en lo que se refiere al Hospital, y de acuerdo con el Alcalde, elabora una serie de reformas que serán decisivas para el debido desenvolvimiento de este importante servicio que presta el Ayuntamiento al pueblo de la Habana.

LA FECHA DE SU NOMBRAMIENTO

Preguntamos a nuestro entrevistado, cuando fué nombrado Director del Hospital, y nos responde de esta manera:

"Yo fuí escogido para ese puesto por el inolvidable General Freyre de Andrade, que tiene el orgullo de haber dejado a la Ciudad, despues de

Continúa en la página OCHO

Los Suscriptores del "Diario de la Marina"

disfrutarán, dentro de poco, de la mejora material más importante que se ha conocido en el periodismo cubano. Será un gigantesco paso de avance en el camino de los continuos progresos del DIARIO.

El DIARIO DE LA MARINA, primero entre todos los periódicos de Hispano-América que introdujo el rotograbado, el más acabado procedimiento de impresión gráfica, se dispone a publicar

TODOS LOS DIAS

un suplemento rotográfico, que contendrá las informaciones gráficas de las últimas veinticuatro horas.

Ese

SUPLEMENTO GRAFICO DIARIO EN ROTOGRABADO

será servido con la edición corriente, únicamente a los suscriptores, sin que por ello se altere el precio de la suscripción. Nos sentimos satisfechos de poder corresponder así a nuestros lealísimos y entusiastas favorecedores.

NOTA IMPORTANTE

EL PROXIMO JUEVES, DIA 10, PUBLICAREMOS, PARA SERVICIO DE LOS SUSCRIPTORES, UN INTERESANTISIMO SUPLEMENTO GRAFICO EXTRAORDINARIO EN ROTOGRABADO. ESTAMOS SEGUROS DE QUE OBTENDRA UN EXITO SEMEJANTE AL QUE ALCANZO EL SUPLEMENTO DEL JUEVES PASADO, RESUMEN GRAFICO DE LOS BAILES DEL "NACIONAL" Y DE LOS PASEOS DEL MALECON. EN EL DEL JUEVES PROXIMO, ADEMAS DE OTRAS FOTOGRAFIAS, PUBLICAREMOS LAS DE LOS BAILES QUE EN EL PRIMER COLISEO DE LA HABANA Y EN ALGUNAS RESIDENCIAS LUJOSAS VIENEN CELEBRANDOSE ESTOS DIAS.

EL EMBAJADOR DE MEJICO EN LOS E. UNIDOS

Aun cuando oficialmente se guarda reserva absoluta, dase por seguro que no volverá

TELLEZ NIEGA LA NOTICIA

Dice que el motivo de su viaje a Méjico es la enfermedad de su hermano y que no ha sido llamado

MANUEL C. TELLEZ

CIUDAD MEXICO, marzo 6.—(SR)—Es casi seguro que el embajador Téllez no regresa a Washington, aunque el Ministerio de Relaciones guarda absoluta reserva sobre el asunto.

INSISTE EL EMBAJADOR MEXICANO TELLEZ EN QUE NO HA SIDO RELEVADO DE WASHINGTON

LAREDO, Estado de Texas, marzo 6.—(AP)—Reiterando sus manifestaciones anteriores de que se dirige a Ciudad México para visitar a su hermano enfermo, y no llamado por el Presidente Calles, el embajador mexicano en Washington, señor Manuel C. Téllez, cruzó a las once

Continúa en la página OCHO

UN JOVEN DE 20 AÑOS MURIO AYER DE RABIA

Se hallaba en la casa de salud "Covadonga", en la que había entrado creyendo que tenía grippe

EL JOVEN ERA DE LEON

Hacía cuatro meses que lo había mordido un perro, pero no le dió importancia al caso

Ayer domingo a las once de la mañana, dejó de existir en la Casa de Salud "La Covadonga", Anselmo García González, de la raza blanca, de 20 años de edad, natural de León, España, de estado soltero, empleado y vecino de la calle 23 esquina a la de F, en el Vedado, el cual había ingresado en dicho centro benéfico hacía unos cinco días, siendo la causa de su muerte: la hidrofobia.

LO ASISTIA EL DR. LUIS ORTEGA

En nuestra edición del sábado dimos cuenta de que el doctor Luis Ortega, médico de un pabellón de "La Covadonga" había dado cuenta a la Jefatura Local de Sanidad de la Habana, de que estaba asistiendo a un súbdito español, creyendo que padecía hidrofobia.

En vista de ello varios miembros de la Comisión de Enfermedades Infecciosas presididos por el Director de Sanidad, doctor Fernando Rensoli y Machado, se personaron en dicha casa de salud haciendo un estudio minucioso del caso; pero en vista de que aún el enfermo se encontraba en condiciones que hacía dudar al diagnosticar definitivamente el mal que padecía, la Comisión difirió el caso para volver a verlo hoy lunes, por la mañana.

SE AGRAVA GARCIA

El sábado, a última hora de la prima noche el estado de García se agravó por lo que los médicos de guardia en La Covadonga llamaron con urgencia al médico de cabecera, doctor Luis Ortega, quien a su vez comunicó lo que ocurría a los doctores López del Valle, Díaz Albertini, Alberto Recio y Octavio Montoro, componentes de la Comisión de Enfermedades Infecciosas a fin de que visitasen nuevamente al paciente, ya que éste presentaba como así lo estimó desde los primeros momentos, todos los síntomas de la rabia.

Continúa en la página OCHO

UNA NOTA OFICIAL SOBRE LA SITUACION EXISTENTE EN CHILE

En menos de un mes, el nuevo gobierno ha disminuido los gastos en más de 20 millones

El encargado de negocios de Chile, señor Luis Rencoret, nos ha facilitado copia del siguiente cablegrama recibido en la Legación de aquella república hermana:

SANTIAGO DE CHILE, marzo 6 de 1927.— Legación de Chile en Cuba, Habana.

La situación política definida y definitiva de Chile:

Reina estrecha unión entre el Presidente, los ministros y la mayoría parlamentaria. La opinión pública en su inmensa mayoría acompaña al Gobierno, en su acción depuradora y constructiva. La prensa, sin distinción de colores políticos, aplaude la acción salvadora del Gobierno. Antes de un mes de trabajos se han reorganizado los servicios públicos y se han disminuído los gastos del Erario en más de veinte millones de pesos. Los elementos comunistas serán expulsados del país y—desde luego—su prensa fué clausurada. Las deportaciones de políticos fueron impuestas por razones de orden público. Los valores han subido y el cambio experimentó un alza de cinco puntos.

(F.) Ríos Gallardo.— Ministro de Relaciones Exteriores".

NECESIDAD DE LA ENSEÑANZA ARTISTICA EN LAS ESCUELAS PRIMARIAS A FIN DE AHORRAR DIFICULTADES EN LA VIDA

Más necesaria cada día la cultura en Arte, a la niñez ha de ahorrársele el sufrimiento que atormenta a los que no pueden aplicar lo aprendido en las aulas a ninguna labor técnica

Un encuentro fortuíto, regalo de Doña Casualidad, nos permitió captar de labios del doctor José M. Soler, antiguo y buen amigo del DIARIO DE LA MARINA, colaborador en sus páginas antaño y prestigioso catedrático de Dibujo en la Universidad de la Habana, opiniones que, por estimarlas interesantísimas tanto para educadores y alumnos como para todos los padres de familia, nos complacemos en ofrecer hoy a nuestros lectores, seguros de la completa eficacia de tan docta sugerencia.

Dr. José M. Soler

El valor de las opiniones del experimentado profesor, idóneo tratadista y competente académico de la Nacional de Artes y Letras, se percibe prestamente y fuerza es inferir que ellas han de producir una revolución en las ideas admitidas hasta hoy para la enseñanza del arte en las escuelas primarias, de nuestro país y de donde quiera se practique tan útil como educativa disciplina. Ideas que en forma plástica y didáctica acaban de aparecer en la obra Dibujo Metodológico, publicado por el doctor Soler en colaboración con otra consagrada a esta enseñanza, la doctora María Capdevila, profesora de la asignatura en la Escuela Normal para Maestras de la Habana y laureada pintora, que ha consagrado tiempo ha su firma en Cuba y en el extranjero.

Caso es éste, ciertamente, en que todo prólogo resta verdadero interés a la substancia de la información. Entremos, pues, en materia, sin más ambages ni rodeos, ahora supérfluos y contrapoducentes a todas luces.

El ideal de lo bello, signo de estos tiempos

—.....

—Muchas, muchas generaciones han vivido en la inconsciencia o en la despreocupación, formidablemente lesiva, de la necesidad, de fundir la estética y el gusto en los laboratorios de la vida, hasta en los sectores de las actividades industriales y mercantiles y con razón preponderante en ellos, precisamente para mejor defensa y mayor auge de los respectivos negocios explotados.

—.....

—Es que muy pocos concebían que los rudimentos del arte gráfico pudieran interesarles; de ahí la preferencia que siempre hubo por algunas materias que se consideraban "esenciales" en la educación de la niñez. Hoy sucede de muy distinta manera: en Aritmética, en Gramática y en las demás disciplinas de la Escuela, el cartel artístico cada día toma más y mayor importancia y ya muchos maestros los hacen en tinta y los formados en las Escuelas Normales gustan de hacerlos a la acuarela. Esto proclama, en cierto modo y levemente, que se alborea la época en que el arte es el fundamento de todo progreso y no han de quedar descartadas de esta ley omnilateral las producciones industriales, ni la vida mercantil moderna.

El Arte en la Industria

—.....

—La gran mayoría de las personas que actualmente rigen departamentos comerciales se hubieran reído hace treinta años, si alguien les hubiese dicho que el éxito de sus negocios les exigiría, obligadamente, a dirimir asuntos artísticos. Esos mismos individuos, en la actualidad, se lamentan de lo caro que les ha costado la imprevisión de sus dirigentes en la infancia, inclinándolos solamente a lo que llamaban útil, sin saber—o sin querer reconocer—que la belleza da valor, lo mismo a un vaso o a una lámpara, que a una obra arquitectónica.

—.....

—La más reciente y la más espléndida, efectivamente, de las innovaciones periodísticas en Cuba la acaba de realizar el poderoso DIARIO DE LA MARINA, avalorando su publicación con un aditamento valiosísimo, el único que podría—a la altura a que ha llegado—permitirle excederse en forma inigualada en nuestro país: ese complemento, ¿cómo es? Artístico, naturalmente. Pues, así, en todas las industrias acontece igual. El ideal de lo bello es, hoy por hoy, el signo de estos tiempos.

—.....

—Sí, sí; incontrovertiblemente. El ideal de lo bello exige su educación. Y lo que hay que tener muy presente es que, en años futuros, será cada vez más necesaria la cultura en Arte y por ello, a la niñez de ahora, **ha de abreviársele el sufrimiento que atormenta a los que pasan por las aulas y luego en la vida práctica no pueden aplicar su entrenamiento en ninguna labor técnica.**

Orientación escolar

—.....

—Mientras vivimos, nadie lo ignora, aprendemos sin cesar; la educación es un proceso continuo y es "necesariamente" en la escuela primaria donde debe "orientarse al niño", al alumno de hoy, que es el hombre del mañana, hacia aquel género de actividad que desarrolla en él "amor a un trabajo que mejore el anterior". Mejor dicho, aun: "Que fomente el deseo de perfeccionar—cada vez más—los beneficios de la vida".

—.....

—Aceptado: los ricos son pocos. Pero, pagan lo bueno. ¿Quiénes son los que han de producir los objetos que aquéllos han de reclamar? Los alumnos de hoy, los escolares del día, que en vez de alentar un falso ideal de venturas alcanzadas sin trabajar, hagan en la Escuela aquella labor que les permita mostrar y desenvolver su personalidad, único procedimiento para lograr que, cuando salgan a sortear los golpes de la adversidad, reconozcan que los intereses de la vida del aula son los mismos que los de la vida fuera de ella y que quienes se preocuparon

Continúa en la página OCHO

DISTRIBUCION DE CASAS HECHA EN LOS REPARTOS MIRAFLORES Y PINOS

La Comisión de subsistencias hizo ayer entrega de 185 equipos a los damnificados

Cumpliendo acuerdos de la Comisión de Subsistencias, ayer se distribuyeron en los Repartos de Miraflores y Los Pinos un gran número de casas entre los pequeños propietarios que sufrieron grandes pérdidas a consecuencia del ciclón.

Estos dos repartos fueron terriblemente asolados por el meteoro, que destruyó totalmente la mayoría de las casas, pertenecientes a la clase media y obrera, que a fuerza de grandes trabajos habían conseguido levantar sus hogares.

El capitán del Ejército señor Sordo, en representación de la Comisión Nacional de Subsistencias, se personó ayer en los citados repartos para hacer la distribución oficial de los equipos correspondientes a estos barrios.

El señor José Notario, en representación de la Asociación de Propietarios de los Repartos de Los Pinos y Miraflores, presenció el acto de la entrega.

A las dos de la tarde fueron distribuídas entre los citados repartos 185 casas americanas, desarmadas, previa identificación personal de los damnificados y la presentación de la escritura o contrato de propiedad del terreno donde se edificarán.

El equipo entregado se compone de todo lo necesario para la edificación de una casa, con madera cepillada por ambas caras, incluyendo también el herraje.

La entrega se hizo suscribiendo los propietarios el correspondiente recibo a favor de la Comisión de Subsistencias.

LA MARINA DE LOS E. U. HARA ESTUDIOS TOPOGRAFICOS EN CUBA

Dichos trabajos han sido comenzados hace 5 años en la costa Norte de este país

WASHINGTON, marzo 6. (U. P.) El Departamento de Marina de los Estados Unidos trata de realizar estudios topográficos a lo largo de la costa cubana, desde el Cabo San Antonio hasta la Habana y también por la costa de Centro América.

Durante los últimos cinco años, el citado Departamento ha venido haciendo estudios de esa clase en la costa meridional de Cuba, en unas ciento quince millas de la costa Norte y en toda la línea costera del Golfo de Venezuela. Cuando las cartas relacionadas con esas áreas estén terminadas, se contará con planos modernos de las Antillas y del Caribe como resultado de la labor de la oficina hidrográfica del Departamento de Marina, con la valiosa ayuda del Almirantazgo británico y la cooperación de los países estudiados.

Las costas de Panamá serán sometidas al mismo estudio. Con la excepción de una pequeña área a la entrada del Canal, las cartas existentes de esa región están basadas en antiguos trabajos hidrográficos, algunos de los cuales se hicieron en 1841. Los submarinos que realizan maniobras en esa región se hallan en peligro por no precisar las cartas los bajos y otras obstrucciones del Golfo de Panamá, y esta es una de las razones por las cuales se desea hacer un estudio completo de aquellas costas.

HOMENAJE TRIBUTADO AYER AL DOCTOR SERGIO CUEVAS ZEQUEIRA CON MOTIVO DEL ANIVERSARIO DE SU FALLECIMIENTO

El piadoso acto se efectuó por la mañana en el cementerio de Colón, asistiendo al mismo los familiares del finado y buen número de prestigiosas personalidades

Un halo más triste que el habitual cundió ayer, con la radiosa mañana, en la augusta mansión de los que fueron, al congregarse en torno a la viuda y a la hija del inolvidable Maestro Don Sergio Cuevas Zequeira un casi reducido grupo de fieles amigos, de leales compañeros del Club Cubano de Bellas Artes —no de la Universidad, huérfana allí ¡vaya por Dios! de representación alguna— de discípulos leales a su recuerdo para rendirle un pío homenaje, junto a su tumba, alhajada con ricas ofrendas florales.

Un consuelo, sin embargo, para compensar el efecto de ausencias que no debieron cometerse: el nuevo Alcalde de la Habana doctor Miguel Mariano Gómez asistió con la afectuosa devoción del exalumno que sabe guardar reverencia y gratitud al Maestro ido.

El doctor Miguel Mariano Gómez, además, dispuso que la Banda Municipal concurriese al acto y ella prestó su excelente concurso para realzar aquel pequeño y gran tributo póstumo al que por su talento, por su bondad —sobre todo, por su bondad nazarena— por su altruismo inagotable ha dejado un recuerdo singular, pese a la desoladora apariencia del acto que reseñamos.

Poco después de las nueve de la mañana la doliente trinidad de los familiares, la noble viuda doña Antonia Adán de Cuevas Zequeira, la hija, Lucilita Cuevas Zequeira y el hermano señor Manuel Cuevas Zequeira estaban a la entrada del Cementerio de Colón acompañados por el Alcalde habanero doctor Miguel Mariano Gómez, el ex-Alcalde don Marcelino Díaz de Villegas, una Comisión del Club Cubano de Bellas Artes integrada por los señores Esteban Valderrama, doctores Primitivo Cordero Leiva, Emeterio Santovenia, Antonia Arazosa, Jr., Joaquín Cataneo, Emilio Teuma, Susini de Armas —cuya esposa figuraba entre las damas que acompañaron a la familia Cuevas Zequeira— los señores José F. y Raúl Mestri, Gerardo González, José Muñoz Sañudo y Antonio José Varona; otra de la Columna de Defensa Nacional con su Presidente señor Navarrete y los señores Nodarse de Armas, Bombalier (M), Benigno R. Barroso y Augusto Martínez Pereira; por los Exploradores de Cuba el señor Ricardo Vidal; por el Club "Maceo" Néstor García Cañizares, Lorenzo Llodra y nuestro compañero Alberto Ortiz Coffigny y el señor Pastor Peirut.

Los doctores Erasmo Regueiferos, Domingo Berteiro, Santiago Fernández Salazar, Ramón José Ledón y Ramón L. Oliveros que acudió en representación de nuestro Director Dr. José I. Rivero.

El homenaje dispuesto fué iniciado con una obertura fúnebre por la Banda Municipal, dirigida por el Maestro Fraga, haciendo el primero uso de la palabra el Maestro Esteban Valderrama, para anunciar el orden de los que le seguirían, dar las gracias a los asistentes en nombre del Club Cubano de Bellas Artes y suplir —siempre modesto y exquisito— su oración por la lectura del elogio que, en 1901, escribiera otro gran puertorriqueño, don Luis Muñoz Rivera, del queridísimo Profesor Cuevas Zequeira.

La notable página es esta:

"Hace veinte meses embarcó hacia Cuba Sergio Cuevas Zequeira.

Con aquel joven de ancha frente y de alma inmensa, se iba algo en que pudo encarnar el sentimiento de la región nativa. Era el verbo que enmudecía. Era la inspiración que plegaba sus alas. Cuevas Zequeira

Continúa en la página OCHO

ENORME CONCURRENCIA ASISTIO EN SANTIAGO DE CUBA AL DESVELAMIENTO DEL BUSTO DEL POETA FRANCES HEREDIA

El busto fué enviado por el Comité de Académicos franceses de París, y es una copia exacta del que el mismo Comité ha erigido a José María de Heredia en el Luxemburgo

SANTIAGO DE CUBA, Marzo 6.—DIARIO DE LA MARINA.—Habana.—Con extraordinaria solemnidad, se efectuó esta mañana ante enorme concurrencia, en la Avenida de Manduley, en el reparto Buenavista en esta ciudad, el acto de desvelar el Busto erigido al poeta francés José María de Heredia, sobrino del gran poeta cubano del mismo nombre conocido por el cantor del Niágara.

Asistieron las autoridades provinciales y municipales, funcionarios del poder judicial, literatos, periodistas, cónsules y representantes de todas las sociedades. Gran número de damas, las niñas de la Escuela Normal, un piquete de la policía municipal y distinguidas personalidades.

La esposa del señor Alcalde Municipal descubrió el busto, ejecutando la Banda Municipal los Himnos Nacionales de Cuba y Francia. Hicieron uso de la palabra los señores Enrique Schueg y Henrique Ureña.

El busto fué enviado por el Comité de Académicos franceses de París y es copia exacta del que el mismo Comité erigió al referido poeta en Luxemburgo.

TEMBLOR DE TIERRA

Hoy no se ha registrado nada más que un temblor de tierra y aunque de poca duración no ha dejado de aumentar el pánico existente en la ciudad y en el reparto Vista Alegre.

Corresponsal.

INSPECCIONANDO LOS CUARTELES

CONSOLACION DEL NORTE, Marzo 6.—DIARIO DE LA MARINA.—Habana.—Hoy visitó el Cuartel del destacamento de este pueblo, el capitán Rodolfo Chipi, inspector de los puestos del Ejército Nacional. Salió bien impresionado de su visita.

Sánchez, Corresponsal.

TOMA DE POSESION DE UN ALCALDE DE BARRIO

BAEZ, Marzo 6.—DIARIO DE LA MARINA.—Habana.—En la tarde de ayer tomó posesión en la ciudad de Santa Clara, de la Alcaldía de barrio, el señor Fernando Porrero Jiménez, quien ha sido designado por el Alcalde señor Ugarte.

Como policías han empezado a prestar sus servicios los señores Domingo Chinea y Alberto Chaviano.

Llada, Corresponsal.

REYERTA ENTRE LOS COMPONENTES DE UNA COMPARSA

MATANZAS, Marzo 6.—DIARIO DE LA MARINA.—Habana.—Entre el personal que figuraba en una comparsa de Carnaval, se produjo esta noche una reyerta entre los negros Pablo Saguera Martín, vecino de América 68, y Enrique Fundora de Pavía 20. Saguera recibió un tiro en la cabeza, siendo la herida calificada por el médico que lo asistió en la casa de Socorros de carácter grave.

El Carnaval se ha celebrado en esta ciudad, muy pobremente.

Todavía la sirena de la Planta Eléctrica, estuvo tocando a fuego en las horas de la mañana de hoy, continuando los bomberos los trabajos de escombreo en los almacenes de azúcar incendiados.

Gómez.

EN EL CENTRAL ESPAÑA ACAMPO EL ESCUADRON DOS DEL TERCIO TACTICO

CENTRAL ESPAÑA, Marzo 6.—DIARIO DE LA MARINA.—Habana.—Anoche acampó en este Central el Escuadrón número dos del Tercio Táctico número cinco de Matanzas, al mando del pundoroso capitán José E. Torrens. Estas fuerzas están recorriendo la provincia, haciendo prácticas militares, siendo notable la disciplina y corrección que observan estos guardadores del orden.

Continúa en la página OCHO

LANGUIDAMENTE HA TRANSCURRIDO AYER EL "DOMINGO DE PIÑATA"

Las mismas vistosas carrozas anunciadoras y pocos carruajes artísticos formaron el cordón

No diremos—para mentir—que el paseo de ayer estuvo menos animado que los anteriores, pero aseguramos que no los superó en modo alguno. Ni más ni menos. Los curiosos pueden desmentirnos si lo desean. Nadie creerá a los panglosianos, que no cesan de repetir, sin estar ellos mismos convencidos, que en los actuales momentos vive Cuba en el mejor de los mundos posibles.

Ayer, como el primer domingo, ocurrió también que desde tempranas horas de la tarde la gente invadió el Prado y la Avenida del Golfo, desafiando los rigores del sol.

Mas la Piñata no influyó, para aumentarlo, en el número de los concurrentes, ni dió vuelos a su negocio, ni siquiera nutrió con nuevos carruajes las filas un tanto anárquicas del cordón.

Hasta nos pareció que en el rostro risueño de actores y espectadores había una sombra de evidente escepticismo; que las bocinas de los autos sonaban con menos estridencia; que las serpentinas caían desmayadamente y que hasta los policías encargados de guardar el orden, bostezaban de aburrimiento.

Momo, cuyas burlonadas le valieron ser expulsado del Olimpo y por lo cual descendió a la tierra, no ha asomado su máscara esta vez.

Desgano, indiferencia, despreocupación, pesimismo, tristeza a causa de la apurada situación económica, pueden servir de base firme al fracaso del Carnaval. ¿Exageramos?

El repórter distrajo su pensamien-

Continúa en la página OCHO

ESTADO DEL TIEMPO

CASA BLANCA, marzo 6.—DIARIO DE LA MARINA.—Habana.—Estado del tiempo el domingo a las siete a. m.: Alto barómetro en el Atlántico, Antilla, Golfo, porción Sureste de los Estados Unidos y también en los Estados del Pacífico, y bajas presiones desde México al Canadá por el resto de los Estados Unidos.

Pronóstico para la Isla: Buen tiempo hoy y el lunes, temperaturas en aumento, vientos del Nordeste al Sur, alcanzando fuerza de brisota.

Observatorio Nacional.

EL PARTE DEL WEATHER BUREAU PARA HOY LUNES

WASHINGTON, Marzo 6. (S.R.)—El pronóstico del tiempo emitido por el Weather Bureau para las próximas veinte y cuatro horas en las regiones que se citan a continuación, es como sigue:

De Cabo Hateras a Florida:—Vientos generalmente moderados del S. y S.O. excepto gentiles sobre la porción Este. Buen tiempo en general con ascensos de temperatura en las porción Norte y Central.

Este del Golfo de Mexico:—Vientos moderados del S.E. y S. llegando a frescos sobre la porción Oeste.

Oeste del Golfo de Mexico:—Vientos moderados del S.E. y S.

Mar Caribe y Paso de los Vientos:—Vientos moderados a frescos del N. E. y E.

En las tres últimas regiones el cielo estará parcialmente cubierto y en las dos primerashay probabilidades de lluvias locales.

Mitchell.

Temperatura mínima en la Isla, Guane, 13.0. Cruz del Sur, 12.0. Gibara, 19. Baracoa, 21.

Mínima en la Habana, 15.08, a las seis y media a. m. Máxima, 25.9 a las 12 p. m.

PARA LAS DAMAS

SI ES USTED un buen Peluquero
SI ES USTED una buena Masajista
SI ES USTED una buena Manicure

Le conviene darse a conocer para que su clientela aumente.

UTILICE NUESTROS ANUNCIOS ECONOMICOS Y LO CONSEGUIRA

SIENDO UD. SUSCRIPTOR

no tiene que moverse de su casa. Llámenos por los teléfonos M-3378 o M-4115 y publicaremos su anuncio. El importe lo abonará junto con el recibo de suscripción.

Si usted no es suscriptor, suscríbase

Y DISFRUTARA DE ESTA GRAN COMODIDAD

DIARIO DE LA MARINA
ALCANCÍA DEL NIÑO

Sírvase ordenar una suscripción a nombre del señor _____

vecino _____

Ciudad o pueblo _____

Provincia _____

(Nombre del niño)

(Dirección del niño)

(Ciudad o pueblo) (Provincia)

Si la suscripción es para el interior de la República, debe especificarse en el cuadro del cupón si es por trimestre, semestre o año, pues suscripciones por meses sólo se hacen en la Habana y sus barrios.

M.E.C.D. 2016

NOTICIAS DEL PUERTO

MUCHOS BARCOS CON PASAJEROS SE ESPERAN HOY

En el "North Land" que salió ayer para C. Hueso embarcaron más de doscientos turistas

BARCOS QUE SE ESPERAN

San Leopoldo con petróleo; el Dea que viene consignado a Monroe y McCormak; Athelfeam de Cienfuegos; el Parismina de New Orleans con pasaje y carga; el Manatawny a recibir mieles; el Mumsomo de New York con carga; el Philip Publicker a cargar miel; el Munamar de New Orleans con pasaje y carga; el Thorgerd de New York con carga; el Munisia de New York con carga; el México de la Ward Line; el Cuba americano y los ferries Estrada Palma y Henry M. Flagler de Key West; el Manuel Calvo de Veracruz y Galveston; el paquebot Cuba de Saint Nazaire y España; el Monterrey de Veracruz; Progreso y Tampico, el Amapala de New Orleans; el Finland con turistas.

EL CORREO DE LA FLORIDA

El vapor americano 'Governor Cobb' llegó ayer de Key West trayendo 139 pasajeros.

Entre estos figuran el maestro compositor Alfredo Salmaggi, Director de la Manhattan Opera Stars, Mr. Robert J. Kennedey, Director de publicidad de los Hoteles Bowman, Miss Ruth Pearlberg, Bernardo Margraner, Juan M. Moya, Octavio Izquierdo, Francisco Miró, José G. Prodela y Lorenzo García siendo el resto del pasaje, turistas.

HOY SE ESPERAN ONCE BARCOS

El día de hoy será de intenso movimiento en el puerto, pues se esperan once barcos de pasaje.

EL NORHT LAND

En la mañana de ayer salió para Key West el vapor americano North Land de la ruta de la Florida, llevando más de doscientos pasajeros todos turistas.

EL SENECA

Cerca de las cinco de la tarde zarpó para Miami el vapor Séneca que llevó sesenta y cuatro turistas.

EL BARON ELIBANK

Procedente de Port Ajboy llegó el vapor Barón Elibank con carga general.

EL CARITAS

Procedente de Cienfuegos entró en puerto el vapor Caritas a completar carga.

EL S. ROGHEIM

De Charleston llegó el vapor S. Rogheim con un cargamento de carbón mineral.

EL ALMERIA LYKES

El vapor Almería Lykes llegó de Galveston con carga general.

Dr. Hernando Seguí

GARGANTA, NARIZ Y OIDOS

PRADO, 38; DE 12 A 3

AVISO

Los señores Capín y García, dueños de la popular casa de préstamos "La Regente", situada en Neptuno y Amistad, ruegan, por este medio, a las personas que tienen alhajas empeñadas y adeudan seis meses, pasen a pagar los intereses y renovar las papeletas, para, así, no incluirlas en el próximo remate de prendas.

NOTARIA DEL DR. OBREGON

Empedrado 16, altos.

Teléfonos M-7823 e I-5085

2149 30 d-1o.

DR. GONZALO PEDROSO

CIRUJANO DEL HOSPITAL MUNICIPAL DE EMERGENCIA

Especialista en Vías Urinarias y Enfermedades venéreas. Cistoscopia y cateterismo de los uréteres. Cirugía de Vías Urinarias. Consultas de 10 a 12 y de 3 a 5 p. m. en la calle Avenida de la República 354.

N. 24 Ind. 1. En.

LA MADRE DEL BANDOLERO "ARROYITO" VISITA A SU HIJO EN BARTOLINA

Comprueba que no es prisión lóbrega y sombría, sino un local con seguridad

El capitán Castell, jefe del Presidio Departamental de la República, invitó a la madre del bandolero Ramón Arroyo (a) "Arroyito", para que visitara el Penal, y conociera la nueva prisión de su hijo, que no es una bartolina lóbrega y sombría, sin ventilación ni condiciones higiénicas de ninguna clase, como se ha dicho, sino un departamento del penal, que se destina a los presos que intentan evadirse, para tener más seguridad sobre ellos.

Según nos explicó después de la visita de la madre del bandido "Arroyito", el jefe de aquella prisión, la desdichada señora, salió muy complacida, y comprendió que la medida adoptada por el capitán Castell, era para evitar, que su hijo pudiera intentar huir nuevamente del Presidio. Comprobando también la citada señora, que el trato que se le da a "Arroyito" es igual que a los demás penados, con la diferencia del local donde lo tenían recluído.

DISFRACES Y ADORNOS TEÑIDOS CON "SUNSET"

NO DESTIÑEN NO MANCHAN

NOTICIAS DE LA TERMINAL

AL LLEGAR AYER UN MATRIMONIO CON DIEZ HIJOS PEQUEÑOS, DEJO OLVIDADA EN LA TERMINAL UNA DE LAS NIÑAS

A fin de atender asuntos del cargo, salió ayer para Santa Clara el presidente de la Hermandad Ferroviaria, Sr. González. Regresó de las Villas el doctor Gispert, ex-Srio. de Sanidad

En uno de los trenes de la mañana llegó ayer de La Juanita, una familia campesina formada por un matrimonio y diez niños de todas las edades, comprendidas entre la unidad y la cifra citada. Para trasladarse desde la Terminal al lugar donde residen, en esta capital, tuvieron necesidad de utilizar dos automóviles "Ford". Y en la confusión natural de la llegada, una de las niñas, llamada Leonor, quedó abandonada por sus padres en la Terminal, extraviada allí entre la aglomeración que se produce a la llegada de cada tren.

Cuando seguramente al llegar a su destino advirtieron la falta de Leonor, regresaron los padres en su busca a la Estación, donde ella se encontraba llorando inconsolablemente.

EL JEFE DEL CAMPAMENTO DE INMIGRACION

Regresó anoche de Santiago de Cuba el señor Jaime Roldós Arche, jefe del Campamento de Inmigración de Tiscornia.

EL DOCTOR MANUEL GISPERT

Regresó anoche de Santa Clara el doctor Daniel Gispert, exsecretario de Sanidad y Beneficencia.

EL PRESIDENTE DE LA HERMANDAD FERROCARRILERA

Ayer tarde salió para Santa Clara el líder Antonio González, presidente de la Hermandad Ferroviaria, con el objeto de atender allí asuntos de su cargo.

EL PRESIDENTE DE LOS ROTARIOS DE SANTA CLARA

Llegó ayer a esta capital el señor Carlos Ruiz, presidente de los Rotarios de Santa Clara.

EL JEFE DE SANIDAD EN MANZANILLO

Llegó ayer a esta capital, el doctor Juan B. Pons, jefe local de Sanidad en Manzanillo.

EL ADMINISTRADOR DEL SIBONEY

Llegó ayer a La Habana el hacendado señor Ramón L. Quiñones, administrador del central Siboney.

EL EXPRESO LIMITADO DE SANTIAGO DE CUBA

En este tren llegaron ayer: el señor Manuel Sotolongo y señora; Eduardo García; Enrique Cantero y señora; Osvaldo Geran, secretario del Gobernador de las Villas; Alfredo Campos, Emilio Martínez, Evelio S. Juncosa; Faustino Prieto; Miguel Xiqués y señora; Manuel Soureano; la señora Margarita Rodríguez de Rodríguez, que fué esperada en la Terminal por el señor Manuel Arango, jefe de la Policía Secreta; el doctor Solís y señora; Pedro Peña; el presbítero R. Mendiola; Alfredo de Vilde; Manuel Fernando de la Maza.

LOS TRENES DE CAIBARIEN Y CIENFUEGOS

En estos trenes llegaron ayer: el señor Juan Antonio Martínez de la Peña; Mr. Broock y familiares; Luis del Ro; David González; el teniente Herrera; Alberto Rodríguez; Mario Pando; Alfredo González; José B. Martínez; la señora María Oraginal y su hermana Josefa; José López; Roberto Rodríguez; Manuel Ruiz; Antonio Ramos; Oscar Mañan, Armando Valdés.

TREN A CAIBARIEN

Salieron ayer en este tren: el señor José García y familiares; Ignacio Falero; Manuel Otero; el teniente José R. Llano; el oficial Supernumerario Isaac Alvarez; Julio Rodríguez; Leopoldo Meruelo; Teodosio Montalván; la señora viuda de Torres; Manuel Miguélez; Florencio Lugones y familiares; Juan Cortina; José García Acuña; Miguel de Miguez; Maximino Matalobos; José Sierra; Ramón Cepa; Florentino Cibrián; José Antonio Mina.

LOS TRENES A GUANE

En estos trenes salieron ayer: el doctor Emeterio Santovesia; Alberto Ruiz; Oscar del Pino; Domingo Nazábal; Oscar Pardiñas y familiares; José Vicente Amadeo.

TREN A SANTIAGO DE CUBA

En este tren salieron ayer tarde: La señora Graziela Casabuena de Prieto; el señor Emilio Arufe; Agustín Rodríguez; el doctor Horacio Perera; Manuel Márquez; la señorita Margarita Riera; el doctor Ignacio Weber; Antonio González y sus familiares; el padre Díaz, de la Compañía de Jesús con el objeto de predicar en Santa Clara.

TREN DE SANTIAGO DE CUBA

Anoche llegaron en este tren: el señor Enrique Catá y sus hijas, procedentes de Bayamo; de Sagua la Grande, Narciso del Rey y sus familiares; Félix de Armas; de Manzanillo; el doctor Francisco L. Palma y el doctor Soldevilla; de La Esperanza, el Padre Powers, párroco de dicho lugar; de Cienfuegos, el doctor Morales Patiño y su esposa, Manolo Puig; de Santa Clara, Miguel Hernández Sánchez; de Santiago de Cuba, Juan Miret; de Cárdenas, Pedro Alcebo; de Matanzas, el doctor Dignier.

NO SE LE PRESTA AYUDA A LA COMISION NACIONAL DE ESTADISTICA

EL DOCTOR SANTIAGO REY PRESENTARA UN PROYECTO DE LEY EN LA CAMARA PARA HACER OBLIGATORIO A LOS ORGANISMOS OFICIALES EL ENVIO DE DATOS A LA COMISION

Con motivo de una reciente visita que llevó a cabo a la Secretaría de Hacienda, el señor Domingo Espino, presidente de la Comisión Nacional de Estadística y Reformas Económicas, hemos hablado brevemente con éste sobre los trabajos que está llevando a cabo la importante oficina de que él es jefe superior.

El señor Espino viene luchando con grandes obstáculos para el éxito de sus gestiones, pues su labor se ve constantemente interrumpida por las grandes demoras de los centros administrativos de la República en suministrar los datos que les son pedidos

Por eso, nos dijo, mi deseo es entrevistarme con el Secretario de Hacienda, de cuya superioridad depende la Comisión Nacional de Estadística para recabar su entusiasta cooperación a fin de que las demás Secretarías y otros centros oficiales coadyuven para que podamos llevar a cabo ese trabajo tan necesario para conocer oficialmente el movimiento estadístico, no sólo de exportación e importación, sino de todo aquello que sea de interés general para el país.

El señor Espino ha celebrado una entrevista con el líder de la minoría de la Cámara de Representantes señor Santiago Rey, a quien expuso la necesidad de que le presten apoyo a la Comisión todas las dependencias del Estado, la provincia y el Municipio, anunciándole el doctor Rey que presentará a la Cámara un proyecto haciendo obligatoria la remisión de todos los datos estadísticos a aquel organismo. El señor Espino quedó en enviar al señor Rey un memorandum referente al desenvolvimiento de su oficina.

Mientras ese proyecto no sea ley, concluyó diciéndonos el señor Espino, me propongo gestionar con el doctor Hernández Cartaya que recabe de sus compañeros de Gabinete, Poder Judicial, Gobiernos provinciales, Municipios, etc., la debida cooperación para que la comisión nacional de Estadística pueda realizar cumplidamente los fines que obedecieron a su creación, o sea una estadística completa de todo el movimiento comercial, mercantil, industrial, etc., de la República de Cuba.

La Cultura se intensifica y prueba evidente de ello es la constitución de la entidad CULTURAL S. A. que comprende

LA LIBRERIA "CERVANTES"

AVENIDA DE ITALIA Y NEPTUNO

APARTADO 1115. TELEFONO A-4958

y LA LIBRERIA "LA MODERNA POESIA"

PI MARGALL Y PLACIDO.

APARTADO 605. TELEFONO A-7714.

DONDE HALLARA CUANTO LIBRO USTED NECESITE.

COMPAÑIA CURTIDORA CUBANA

SECRETARIA

De orden del señor Presidente y cumpliendo acuerdo del Consejo de Dirección de esta Compañía, se cita por este medio a los señores Bonistas y Accionistas, para que se sirvan concurrir a una Junta previa, que se celebrará el día 11 del actual, a las tres de la tarde, en nuestro domicilio social, Máximo Gómez (Cerro) número 561, para tratar de la reorganización de la Compañía y reforma de Estatutos.

Habana, 5 de Marzo de 1927.

Dr. ANTONIO DE VIGNIER

2710 1 d-7

FERROCARRILES UNIDOS DE LA HABANA

NUEVO PLAZO DE VALIDEZ DE LOS BOLETINES DE IDA Y VUELTA

A partir del día 7 de Marzo de 1927, todos los BOLETINES DE IDA Y VUELTA DE AMBAS CLSES, que se expendan para trenes de vapor, serán válidos para emprender el viaje de regreso DENTRO DE LOS 10 DIAS SIGUIENTES AL DE SU FECHA.

2197. 3d-5. LA ADMINISTRACION.

MARCAS Y PATENTES

RICARDO MORE

(Ingeniero Industrial)

EX-JEFE DE LOS NEGOCIADOS DE MARCAS Y PATENTES

APARTADO DE CORREOS 796

BARATILLO 7. TELEFONO A-6439

Se hacen traducciones técnicas y legales del inglés al español.

EL ALBUM DE LA GUERRA HISPANO-AMERICANA

Hemos sido obsequiados con un ejemplar de la interesante obra histórica titulada "Album de la Guerra Hispano Americana", de la cual es autor el señor Enrique Oñate, y que contiene más de trescientos grabados y la narración de los principals sucesos de dicha epopeya.

El "Album de la Guerra Hispano Americana" ha tenido una excelente acogida, por la importante cantidad de datos que contiene y por la imparcialidad con que se juzgan los hechos allí relatados.

Muchas gracias al señor Oñate.

LOS RESTOS DE HEREDIA, CANTOR DEL NIAGARA, LANZADOS AL OSARIO COMUN EN MEJICO, NO PUEDEN SER HALLADOS

Así lo ha comunicado la Academia de la Historia de Cuba, por acuerdo tomado en su última sesión, a la Asociación de periodistas de Güines, que se interesó por el citado asunto

El sábado 19 de Febrero próximo pasado celebró la prestigiosa Academia de la Historia, una sesión extraordinaria y otra ordinaria, presidiendo ambas el doctor Fernando Ortiz, actuando de secretario el doctor Francisco de P. Coronado y asistiendo los Académicos, doctor Tomás de Jústiz, vicepresidente; doctor Antonio L. Valverde, tesorero; capitán Joaquín Llaverías, Archivero; señor Carlos M. Trelles, Bibliotecario; doctor Néstor Carbonell; Ingeniero J. A. Cosculluela; doctor Rodolfo Rodríguez de Armas y doctor Emeterio S. Santovenia.

La junta extraordinaria tenía por objeto elegir el nuevo Director de Publicaciones, cargo vacante por renuncia que del mismo hiciera en fecha reciente el doctor Francisco González del Valle, meritísimo individuo de número de la Corporación, que se hizo acreedor a unánimes elogios por la eficiente y entusiasta labor que desarrolló en dicha Dirección.

Efectuada la votación conforme a lo dispuesto en el Reglamento, por la totalidad de los sufragios de los Académicos asistentes, fué designado para sustituir al doctor González del Valle, uno de los más valiosos miembros de la Academia: el doctor José A. Rodríguez García, distinguido educador, bibliófilo, erudito investigador y autoridad en cuestiones gramaticales. Con conocimiento de que la Corporación necesitaba sus servicios en este cargo, el doctor Rodríguez García, anteriormente, había significado su aceptación para el caso de ser elegido, poniendo a disposición de la presidencia su renuncia como Bibliotecario para que la hiciera valer ante la junta en su oportunidad.

Así fué que, aunque ausente de la sesión por una ligera enfermedad, pudo ser proclamado el nuevo Director de Publicaciones, de cuya actividad y preparación hay derecho a esperar magníficos resultados.

Quedaba vacante el cargo de Bibliotecario, pero inmediatamente, con el solo voto en contra del mismo elegido, fué designado y proclamado para el cargo, el insigne bibliógrafo e historiador señor Carlos M. Trelles, actualmente Director de la Biblioteca de la Cámara de Representantes.

La Academia puede sentirse satisfecha del acierto extraordinario con que ha cubierto ambas vacantes y confiar en que las iniciativas, la cultura y los entusiasmos de los señores Trelles y Rodríguez García en sus respectivos cargos, serán del mayor provecho para los prestigios de la Corporación y el progreso de los estudios históricos en nuestra Patria.

La sesión ordinaria, celebrada a continuación de la extraordinaria, fué laboriosa.

En ella fué conocido el informe del señor Tesorero acerca de las deudas de la Academia, y después de un animado debate en que participaron los señores Valverde, Llaverías, Santovenia, Ortiz y Rodríguez de Armas, se llegó al acuerdo de transferir los créditos de determinados capítulos del presupuesto mensual, a saldar todos esos débitos, para así quedar en disposición de acometer libremente la edición de las publicaciones pendientes.

Se dió por enterada la junta de varias comunicaciones de menor importancia.

Leído un escrito del señor Secretario de Instrucción Pública, solicitando que se le informe acecra del hallazgo de restos indios en la finca "Guamajales", término municipal de Agramonte, el señor Llaverías, que con el Ingeniero señor Cosculluela, forman la Comisión designada a ese objeto, participó que el viernes 25 visitarían al General Alemán y le presentarían personalmente copia del magnífico informe que el segundo citado presentó en la Academia, mereciendo la unánime aprobación de ésta, en la sesión de 29 de enero último.

Se leyó una comunicación del Académico correspondiente señor Chacón y Calvo, acompañando dos paquetes con las copias que ha obtenido de unos Cedularios que se conservan en el Archivo de Indias. Esta remesa contiene documentos de excepcional valor para la historia de Cuba, aportando datos preciosos para el conocimiento de la política seguida por los Reyes Católicos en la colonización de las tierras descubiertas por Colón. Algunas de esas cédulas dan detalles concretos sobre el comienzo de la esclavitud africana en la América. Los paquetes pasaron a la custodia del señor Archivero, en espera de próxima oportunidad para su publicación.

Dada lectura a una comunicación de la "Asociación de periodistas de Güines", recabando el apoyo de la Academia con objeto de que sean repatriados los restos del poeta Heredia, se acordó que el señor Secretario conteste a dicha entidad, informándole a nombre de la Corporación, el resultado de las gestiones que tiempo ha hiciera el propio doctor Coronado para localizar esos restos, sin el menor éxito. Los restos de Heredia, lanzados al osario común, no pueden ser hallados: a esta triste conclusión llegó el doctor Coronado cuando en ocasión de encontrarse en Méjico desempeñando un cargo diplomático, se ocupó con los mejores deseos del asunto, y tal ha sido también, el resultado de las pesquisas hechas recientemente por otros cubanos, al visitar la República azteca.

Se prorrogó a los doctores Juan M. Dihigo y José A. Rodríguez García, de acuerdo con sus deseos, el plazo para presentar los elogios de los Académicos fallecidos señores Domingo Figarola-Caneda y Sergio Cuevas Zequeira.

La Academia escuchó con verdadero pesar la lectura de la carta en que el doctor J. M. Dihigo renuncia al cargo de secretario de la Corporación por su mal estado de salud. Durante tres años tuvo a su cuidado la Secretaría el doctor Dihigo, realizando una labor digna de los mayores elogios y ahora, al abandonarla por tan sensible causa, por acuerdo de todos los señores Académicos, se convino expresarle lo penoso que resultaba el aceptarle la renuncia, y la esperanza de que en breve, completamente restablecido, y conforme a los deseos de sus compañeros, pueda contarse de nuevo con su valiosa cooperación para el mayor éxito de los fines que persigue la Academia.

Enterada la junta de las comunicaciones en que los señores Federico Henríquez Carvajal, de la República Dominicana, Genaro Estrada, de Méjico y Vicente Dávila, de Venezuela, participan que aceptan las designaciones hechas a su favor, de Académicos Correspondientes, se acordó remitirle ssus respectivos diplomas e insignias.

Fué aprobada la moción presentada por los señores Santovenia, Valverde, Llaverías y Carbonell, referente a que se coloque en el Salón de Actos el retrato del ilustre literato y patriota Gonzalo de Quesada.

A propuesta de la presidencia se acordó pasar una comunicación a la Real Academia de la Historia, de Madrid, agradeciendo oficialmente el mensaje y la visita que, a su paso por la Habana, hizo a la Corporación cubana, el señor Gabriel Maura y Gamazo, a nombre de aquélla.

Y con el acuerdo de celebrar otra sesión, extraordinaria, para elegir el nuevo Secretario, el mismo día que la próxima junta ordinaria, se dió por terminado el acto.

SESION DE LA FEDERACION MEDICA DE CUBA

En la noche de ayer celebró sesión el Comité Ejecutivo de la Federación Médica de Cuba, con asistencia de los Dres. Angel Arturo Aballí, que presidió la sesión; Luis Ortega; Julio Ortiz Cano; Alberto Recio; Angel Vieta; Jesús M. Penichet; Francisco J. Velazco; Gabriel Casuso; Félix Hurtado; Mario Portela, actuando de Secretarios los Dres. Alfredo Recio y Vicente Pardo Castelló.

Se dió cuenta de una comunicación del Dr. José de Cubas, por la que somete a la Federación Médica de Cuba la cuestión suscitada entre él y el Dr. José R. Alvarez, Director de la quinta Covadonga, a quien acusa de haber faltado a la cortesía profesional violando un artículo expreso del Código de Moral Médica. El Comité Ejecutivo, acordó por unanimidad iniciar el expediente respectivo, a fin de deslindar la responsabilidad a que hubiere lugar.

También conoció el Comité Ejecutivo de la denuncia hecha por el Dr. José García Ríos contra la Asociación Canaria, en cuya casa de salud prestaba servicios y de la que ha sido separado por una resolución del Ejecutivo de esa Asociación, con violación según él del pacto suscrito hace poco tiempo con la Federación Médica. El Comité Ejecutivo, después de atento examen de los hechos acordó amparar la denuncia del Dr. García Ríos y solicitar que sobre el expediente formado al mismo, se pronunciara el tribunal respectivo, tal como lo estatuían las bases del referido pacto, y no el Ejecutivo como había ocurrido, violando de ese modo dicho pacto. Se acordó asimismo poner este acuerdo en conocimiento de los médicos federados a fin de que se abstuvieran, en tanto se daba una solución al incidente, de aceptar ninguna proposición de dicha Asociación Canaria.

Fué presentado a la consideración del Comité Ejecutivo, la resolución adoptada por la Junta directiva del Centro Asturiano y registrado en su informe oficial correspondiente al cuarto trimestre del año pasado, por el cual se concede al Dr. Rodríguez Pérez el derecho de ocupar en propiedad la primera plaza que quede vacante de Médico interno en la Quinta Covadonga. El Comité estimó que esto constituía una violación del pacto suscrito entre dicho Centro y la Federación Médica de Cuba, el cual estatuye que dichas plazas serán cubiertas por concurso u oposición, y establecer la correspondiente reclamación.

Finalmente se dió cuenta de que habiéndose realizado la última Junta de Apoderados del Centro Gallego, sin que se tratara la cuestión referente a la Federación del Dr. Varela Zequeira, tal como había sido fijada en el acuerdo que puso término al conflicto pasado, habiendo sido prometido además al propio Sr. Presidente de la República su solución inmediata, se acordó dirigir al mismo Sr. Presidente un escrito denunciando la falta de cumplimiento a los compromisos adquiridos. Siendo las doce de la noche, se levanta la sesión.

PARA CURAR UN RESFRIADO EN UN DIA

Tómese el LAXATIVO BROMO QUININA. (La primera y original pastilla para Resfriados y Grippe). Es un remedio eficaz y probado. La firma de E. W. GROVE, se halla en cada cajita.

Así se empieza

Un poco de caspa; una ligera comezón; unos cuantos pelos que se caen. Nada, en fin. Pero . . .

Así se acaba

Al cabo de cierto tiempo la caspa ha terminado su obra. ¡Calvicie completa! ¡Cúrese Ud. esa caspa antes de que sea muy tarde! Desde mañana principie a fricionarse todos los días con lo único que es positivamente efectivo y seguro, la famosa.

DANDERINA

Verá con qué rapidez desaparece la caspa y cómo el pelo adquiere nuevo vigor y deja de caérsele. Por esto y porque conserva el cabello arreglado y brillante sin engrasarlo, DANDERINA es llamada "el tónico de los caballeros."

EL NUEVO PRESIDENTE DEL AYUNTAMIENTO DE MARIANAO

El señor José Fariñas y González nos informa haber tomado posesión del cargo de presidente del Ayuntamiento de Marianao, el día 24 de febrero próximo pasado.

Le deseamos una brillante gestión en el desempeño de su cargo.

TOMA DE POSESION

El señor Vicente A. Martín nos ha enviado un atento besalamano comunicándonos haber tomado posesión con fecha 13 del pasado mes de febrero de la Presidencia de la Asociación de la Prensa de Placetas.

Agradecemos la atención del señor Martín y le deseamos grandes triunfos en el desempeño del cargo que le ha sido conferido.

COLUMNA DE DEFENSA NACIONAL

CITACION

De orden del señor Presidente, tengo el gusto de citar a los miembros del Comité Ejecutivo de esta Asociación, para la junta ordinaria que tendrá lugar el martes 8 del presente mes, a las ocho de la noche, en nuestro local social, Cárdenas 27 altos.

Caamaño de Cárdenas, Secretario.

DEFUNCIONES OCURRIDAS AYER EN LA HABANA

Relación de certificados de defunciones registradas durante el día de ayer en el Negociado de Demografía de la Secretaría de Sanidad y Beneficencia según nota oficiosa facilitada a la prensa:

Cac Me Eiyo, asiático, de 71 años, Dragones 25, hemorragia cerebral. Chin Si You, asiático, de 29 años, Salud 23, Bronquitis crónica. En Yie Ten, asiático, de 50 años, Manrique 81, Arterio esclerosis. Enrique Pérez, blanco, de 50 años, Hospital Calixto García, Ulcera varicosa. José Kelme, blanco, de 47 años, Hospital Calixto García, Nefritis. Raquel Blasco y Bello, blanca, de 2 meses, Quinta 59, Enteritis infantil. Luz Marina Huertas, blanca, de 36 años, Neptuno 232-B, Tuberculosis pulmonar. Pedro Molares, blanco, de 33 días, Buenos Aires 17, Gastro-enteritis. Octavio Venta Valdés, blanco, de 2 años, Calzado 95, Vedado, Bronco-neumonía. Amparo Martull, blanca, de 23 años, Indio 31, Bronco-neumonía. Benita Sosa Mesa, negra, de 29 años, Calzada Real sin número, Endocarditis aguda. Serafina Valdés, blanca, de 66 años, Alberto sin número, Arterio esclerosis. Mercedes Casado, blanca, de 62 años, Estrella 157, Asistolia. Julián Cabello, blanco, de 67 años, Luz 27, Angina de pecho. Gustavo Vila, blanco, de 11 meses, Buenaventura 27, Acidosis. Anselmo García, blanco, de 20 años, Covadonga. Hidrofobia. Nicomedes Losada, blanco, de 45 años, Covadonga, Tuberculosis pulmonar. Cándido Lastra, blanco, de 36 años, Covadonga, Hemiplegia. Andrés Blanco, blanco, de 58 años, Juan Alonso 26, Bronquitis crónica. José Morelda, blanco, de 46 años, Dependientes, Tuberculosis. Rafael Iglesias, blanco, de 54 años, Dependientes, Pericarditis aguda. Angelina Pérez, negra, de 17 años, A número 273, Vedado, Tuberculosis pulmonar. Domingo Hernández, blanca, de 45 años, Yumurí y Antilla, Neoplasia del hígado.

¿Necesita usted un TÓNICO?

Usted puede depender en la **Emulsión de Scott**, la combinación ideal de alimento y medicina, sin drogas ni alcohol. Nutre y fortalece. Insustituible.

Emulsión de Scott

M. R.

GABARDINAS

$15.95 INGLESAS DE SUPERIOR CALIDAD CORTE Y CONFECCIÓN DE PRIMERA $18.50

MUSELINAS DE LANA INGLESA 13.50

"LA CASA AMERICANA"

GALIANO 88 ENTRE SAN RAFAEL Y SAN JOSE. TELEFONO A-3614

FELIPE RIVERO Y ALONSO

ABOGADO Y NOTARIO

Se entregan con su legalización Consular las escrituras destinadas al extranjero. Rapidez en el despacho de toda clase de escrituras. Traducción para protocolarlos de documentos en los idiomas inglés y francés.

EDIFICIO: BANCO COMERCIAL DE CUBA

AGUIAR 73, Dptos. 710, 11 y 12. Teléfono: M-1472.

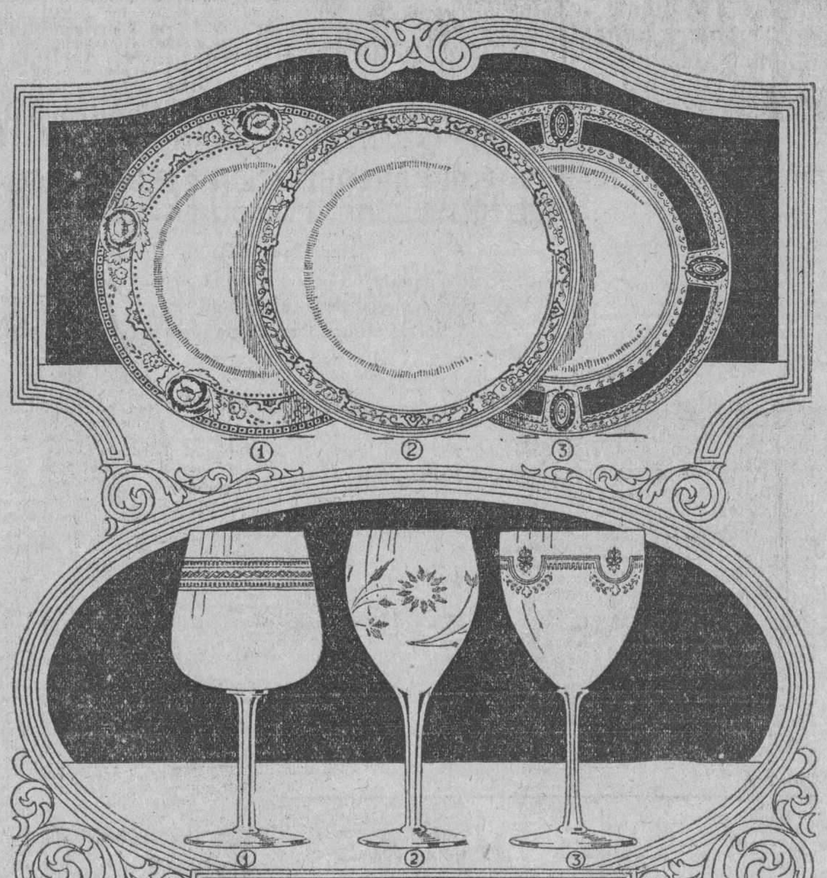

ASEGURAMOS

tener en vajillas y cristalería, la mayor variedad y los modelos mas nuevos

① Juegos de Copas "Aramis" 60 piezas.....$ 13.50

② Juegos de Copas "Maria" 60 piezas.....$ 17.00

③ Juegos de Copas "Manon" 60 piezas.....$ 24.00

① Vajillas "Savoy" 135 piezas.....$ 30.00

② Vajillas "Clevendom" 127 piezas.....$ 45.00

③ Vajillas "Nº 7140" 136 piezas $ 60.00

EL PALACIO DE CRISTAL

OBJETOS DE ARTE LOCERIA CRISTALERIA.

NEPTUNO Y CAMPANARIO TELEFONO A. 0315.

CENTRO GALLEGO

SECCION DE SANIDAD

SUBASTAS

Autorizadas debidamente por la Comisión Ejecutiva, se sacan a PUBLICA SUBASTA, por el término y mediante las condiciones que en los respectivos pliegos se determinan, los suministros para la casa de salud "La Benéfica", de los siguientes artículos:

PAN	LECHE
AVES	PESCADO
HUEVOS	CARBON MINERAL
CARNES	FRUTAS Y VERDURAS

Dichos actos tendrán lugar en el local de esta sociedad, PASEO DE MARTI Y SAN JOSE, altos, el viernes, DIA 11 del corriente mes, dando comienzo a las 8 de la noche y en el mismo orden que consta en el presente anuncio.

Se hace saber que los pliegos de condiciones se encuentran para estudio de los que deseen formular proposiciones, en la Secretaría de esta Sección, en las horas de 8 a 11 a. m., y de 1 a 5 p. m., de todos los días laborables.

Habana, 2 de Marzo de 1927.

Vto. Bno. Juan Varela, (Presidente de la Comisión). José López Villamil, (Secretario).

2202 alt. 3 5

M.E.C.D. 2016

LECHE CONDENSADA
La Lechera
NO LA HAY MEJOR

Westclox

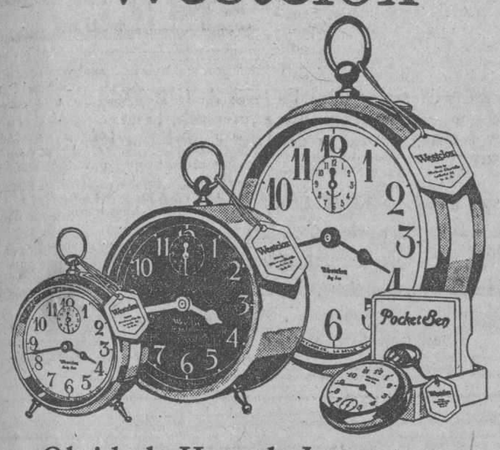

Olvide la Hora de Levantarse

SI TIENE un Westclox a la cabecera puede olvidar la hora de levantarse; su Westclox se la hará saber con toda oportunidad. Los Westclox marchan con precisión y su campana suena a la hora préviamente determinada.

Pida en su tienda que le muestren el surtido de los relojes despertadores y de bolsillo Westclox.

Big Ben	$4.00	Buenos Dias B	$2.25
Big Ben Luminoso	$5.00	Black Bird	$3.00
Baby Ben	$4.00	Buenos Dias C	$2.75
Baby Ben Luminoso	$5.00	Jack o'Lantern	$3.75
Buenos Dias A	$1.75	Pocket Ben	$1.75
Glo-Ben	$2.75		

WESTERN CLOCK COMPANY, LA SALLE, ILLINOIS, E. U. A.
Fabricantes de *Westclox*: Big Ben, Baby Ben, Pocket Ben, Buenos Dias

Si es Westclox es buen reloj

129

TOME
IRONBEER
INVENCIBLE

Despues de los dias intensos de Casino, Sevilla, bailes, teatros, && el espiritu se conforta y los nervios se reponen con el placer de la buena musica tocada por la Victrola Ortofonica, la maravilla del Siglo. El modelo que copiamos es el Credenza, el mas clásico y solicitado Con motor de cuerda $375. Con motor electrico $425.

VIUDA DE HUMARA Y LASTRA S. EN C.
DISTRIBUIDORES DE LA VICTOR TALKING MACHINE CO
MURALLA 83 Y 85 TELS. A-3498 M-9093

Política y Políticos

LOS INICIADORES DEL PARTIDO DEMOCRATICO HOMENAJEADOS POR EL MARIANISMO TRIUNFADOR

En favor de la prórroga de poderes se han manifestado los amigos del ilustre doctor Pereda.—Los recursos contra las elecciones provinciales y lo que a ese respecto dice el doctor Carlos M. Palma.—El Partido Unión Nacionalista en Guanabacoa

Luciano Torres y Gabriel Casanovas, Presidente y Secretario del Partido Democrático, respectivamente, Partido que con otros, el Republicano y el Popular Cubano hicieron posible el triunfo del doctor Miguel Mariano Gómez, el alcalde de la Habana, frente a colectividades de tanta importancia como la Conservadora y Liberal, fueron homenajeados al medio día de ayer por sus numerosos amigos, simpatizadores y correligionarios.

Los democráticos, que suman legión, quisieron premiar a los triunfadores los que hicieron poco caso de sus candidaturas edilicias, procurando ventajas generales para esta municipalidad y para la agrupación que iniciaran y organizaran.

Y a ese homenaje, que ellos solicitaron fuera dedicado al triunfador doctor Gómez Arias, se sumaron cuantos cooperaron a la victoria.

Se celebró en el 'Saratoga' y junto a los homenajeados ocuparon puestos el doctor Rafael Santos Jiménez, en representación del Mayor de la Ciudad; los señores Benigno Ibáñez; Antonio Otamendi; Dr. Guillermo Tapia; Juan Firpo Cuyás; Francisco Pérez Girón; Bernardo Acebal; Ventura Ruiz; Dr. Zenón Zamora; Florentino Pedroso; Dr. Miguel Suárez; Cirilo González; Juan Antonio Vistuer; René Acevedo; Francisco J. Selma; Manuel García Cernuda; Dr. Antonio del Junco y Manuel Martínez Vázquez.

Fué un suculento almuerzo que hizo honor a la cocina del citado restaurant. A la hora de los trindis, alzaron sus copas brindando por los homenajeados, en nombre de la Comisión organizadora el sepaladín del marianismo triunfador ñor Aurelio Martínez Arizala; el señor Manuel Martínez Vázquez; el batallador Luciano Torres, merecidamente homenajeado y el doctor Santos Jiménez, que hizo una brillante pieza oratoria, reconociendo los méritos de los señores Torres y Casanovas, a los que aplaudieron entusiásticamente los homenajeadores que figuraban en gran número.

La fiesta terminó con vítores a los triunfadores y fué amenizada por un magnífico 'Son' y una típica Chambelona.

Los organizadores fueron muy felicitados, merecidamente por cierto.

EL 4o. PARTIDO EN LA VILLA DE GUANABACOA

En el vecino término municipal de Guanabacoa ha quedado constituído un comité de propaganda a favor del Partido en formación 'Unión Nacionalista', nombrándose por aclamación la siguiente directiva:

Presidente: Alfredo E. Nogueira; Primer Vice: doctor Adalberto de Villiers; Segundo Vice: doctor Vicente Legaña; Tercer Vice: doctor Ricardo Sierra; Cuarto Vice: doctor Rogelio Crucet; Quinto Vice: doctor Miguel de Castro; Secretario de Actas: señor José M. Arteaga; Primer Vice: señor Melchor Gurdiel; Segundo Vice: señor Nicolás Rigal; Secretario de Correspondencia y Director Político, doctor Elías José Entralgo; Primer Vice: señor Carlos Castro; Segundo Vice: señor Alfredo Aponte; Tesorero: señor Federico Ortega; Primer Vice: Arq. Jorge Durán; Segundo Vice: señor Emilio Domínguez.

Acordóse además realizar una activa propaganda en pro de los principios fundamentales de la Asociación—Sufragio efectivo y no Reelección—, proclamar la candidatura del Coronel Mendieta para la Presidencia de la República, visitar al Directorio de la Asociación y enviarle un telegrama al Coronel Mendieta dándole cuenta a uno y otro de los acuerdos tomados.

REUNION DE LOS AMIGOS DEL DR. PEREDA

Según se había acordado previamente, se reunieron los componentes de la Agrupación "Amigos del doctor José Pereda", en la casa Industria No. 34 en esta Capital.

Realmente ha sido una nueva oportunidad que se le ha brindado al ilustre galeno para que pueda hacer pública ostentación de sus innumerables amigos, ya que ascendían a más de trescientos los concurrentes.

Una vez constituída la mesa provisional que ha de encausar los trabajos preparatorios de esta agrupación, se tomaron entre otros acuerdos, y entre ellos la prórroga de poderes que fué proclamada y una general aceptación por parte de todos los concurrentes.

La mesa provisional ejecutiva quedó constituida en la siguiente forma:

Presidente: Fernando Miranda.

Vice-Presidente: Martín Aróstegui y Calero.

Secretario Actas: Manuel Menéndze Hernández.

Vice-Secretario: Luis de Cárdenas.

Secretario Correspondencia: Juan Sánchez.

Vice-Secretario: Alfredo Castro.

Vocales: José Mallan Espinosa; Francisco Hernández; Domingo Carbonell; Vicente Pereira; Jesús Constantin; Manuel Radillo; José Pereda y Carreras; Vicente Añón; José Suárez; José Suazo; C. García Galvez; Antonio Rodríguez; Víctor Martínez; Fernado Chamiso; Francisco Ramos; Félix Valdés Montiel; Adolfo Lasa; Manuel Pérez; Celestino Fernández; Adolfo González; Pedro Ferrer y Méndez; José Ferrer, Juan Mariño; Manuel Menéndez Benitez; Cecilio González; Antonio Fernández Batista; Abelardo Hernández; Simón Feo; Obdulio Loy; Ricardo Taillefer y Sabater; Agustín Cabré; Dionisio Montero; Angel Rodríguez; Juan Menéndez; Juan Menéndez Benitez; Crisóstomo Murgos; Alberto Nuñez; Cástulo García; José Murgades; Abelardo Llopiz; Juan Espoledo; Raul García; Alipio López; Ernesto Nuñez; Ramiro Valdés; Manuel Ramón Díaz; Rogelio Valdés; Francisco Lázaro; Serafín Rodríguez; Augusto Alvarez; Victoriano Alvarez; Teófilo Andrade; José García Pérez; Juan Martínez y Morales; Evelio Fraginal; Rosendo Ramírez; José Díaz; José Sainz; Elpidio Domínguez; Eladio Rivero y otro muchos.

Para el próximo viernes día 11 a las 8 p. m. se acordó una nueva reunión af in de ultimar los acuerdos y dar comienzo a la campaña que preparan los amigos del doctor Pereda. En una de las próximas reuniones se dejará constituído el Comité Central Ejecutivo que regirá los destinos de la Agrupación a través del campo político actual, para organizar los comités de los distintos barrios de la Capital y más tarde extenderse hacia los confines de la República.

SEÑALADO PARA MAÑANA EN LA AUDIENCIA EL RECURSO CONTRA LAS ELECCIONES EN SAN NICOLAS

Para mañana martes está señalada en la Sala de lo Civil y de lo Contencioso-Administrativo de la Audiencia, la vista del recurso eectoral interpuesto por el señor César Bautista, secretario de la Administración Municipal del Término de San Nicolás, y defendido por el letrado doctor Carlos M. Palma, solicitando la nulidad de las eecciones verificadas el día primero de noviembre último en el referido pueblo.

El recurso contra las elecciones de San Nicolás, tiene una importancia vitalísima, en mérito a que el doctor Palma ha enumerado con acuciosidad la serie de hechos ilegales realizados demostrando con acopio de preceptos jurídico-electorales la existencia de vicio de nulidad en todos y cada uno de los Colegios recurridos. Las irregularidades apuntadas por el doctor Palma, y que le sirven de base "in solidum" para solicitar la aludida nulidad, descansan en los particulares siguientes:

Para actuar como presidentes de los Colegios Electorales número 2 del barrio de Pueblo y Paradero y número 1 del barrio de Barbudo, la Junta Municipal de San Nicolás, designó a los señores Domingo Izquierdo Hernández y Loreto Moliet s. o a. respectivamente. Esas designaciones fueron ratificadas por la Junta Provincial Electoral, y actuaron esas personas como tales presidentes, desde que comenzó la votación, durante toda la misma y los escrutinios primarios. Tanto el señor Izquierdo como el señor Molinet, son concejales del Ayuntamiento de San Nicolás y no se encontraban disfrutando de licencia. Se ha infringido por tanto el acuerdo de la Junta Central Electoral de 14 de septiembre de 192 y los preceptos del apartado M del artículo 58 del Código Electoral que prevee muy acertadamente este caso especial. Para actuar la Mesa Electoral del Colegio 2 del barrio Babiney Prieto, fué nombrado Miembro Político Propietario por el Partido Liberal el señor Luis González Peralta, cuya designación fué ratificada por la Provincial. Este sujeto es Agente de la Secretaría de Gobernación. Aquí se infringe el inciso 5 del artículo 242 del Código Electoral, toda vez que "no era persona autorizada".

Los Colegios Unico del barrio de Zaldívar y Unico del barrio de Jobo, fueron trasladados la misma víspera de los comicios, infringiéndose el apartado (d) del artículo 242, el párrafo 9 del artículo 76 y el párrafo 1 del artículo 77, ya que no se hizo la publicación de la nueva situación de los referidos colegios como está dispuesto, esto es, en ningún caso después del quinto día anterior a la elección (Sentencia del Supremo de 23 de diciembre de 1926).

El Colegio 1 del barrio de Barbudo, a juicio del doctor Palma también tiene vicio de nulidad, toda vez que compruébase que los escrutinios se prolongaron hasta después de la una de la madrugada para alterar la votación, apareciendo mayor número de boletas votadas que de electores inscriptos, obteniendo como resultado de los "refuerzos" producidos el candidato señor José R. Cruells (101 votos) mientras sus compañeros de lucha electoral obtenían tan solo CUATRO SUFRAGIOS.

Este importante recurso post-comicial del doctor Carlos M. Palma está acumulado a la reclamación número 20 del doctor Gonzalo Freyre, quedando ambos recursos bajo la dirección de los referidos letrados.

BROMURAL «KNOLL»
opone un dique al desgaste nervioso producido por la excitación que es causa frecuente de insomnio.
No es ningún bromuro.
Tubitos de 10 y 20 tabletas.

OFTALMO GOTAS

FORMULA
Sulfato de zinc . . 0.03 Gra.
Adrenalina, solución al milésimo 2.00 Gra.
Solución de Oxicianuro de Hidrargirio al uno por 5 mil . . .25.00 Gra.
Indicado en todas las irritaciones e infecciones de la conjuntiva, (catarros oculares), tanto para curarlas como para evitarlas profilácticamente. Hace cesar la inflamación, el dolor, etc. etc.
Manera de usarlo:
Instílese una gota de 2 a 3 veces al día, salvo indicación facultativa.

Preparado por el
DR. ARTURO C. BOSQUE
Laboratorio: Tejadillo No 38. Habana.

1d-16

LOS PUNTOS SOBRE LAS iii PARA ENGORDAR (ÚNICO MEDIO SEGURO)

NO BASTA COMER: ES NECESARIO ALIMENTARSE.

La comida que no se digiere bien, NO alimenta.

Ayude su comida, con ALIMENTO asimilable sin necesidad de digerirlo. Con ALIMENTO que se absorva por el organismo sin cansar el Estómago, sin cansar el Hígado.

Una copa de 100 gramos equivale a ½ lb. de Carne fresca de ternera.

OXOIDE
Alimenta sin cansar el Estómago ni el Hígado.
Contiene mucho Jugo de Carne peptonizado frío, en forma Sabrosa y aromática.

Puede tomarse varias veces al día para aumentar y apurar el Recuperar Carnes y fuerzas.

EL DR. J. A. SIMPSON ANALIZÓ EL OXOIDE Y DICE: "ES UN JUGO DE CARNE DE 7% DE EXTRACTO CONCENTRADO AL 25%".

EXIJA OXOIDE LEGÍTIMO
Fabricado por Droguería SARRÁ. La Mayor.

31 EDIFICIOS. 600 EMPLEADOS.

HOSPITAL NACIONAL GRAL CALIXTO GARCIA

LISTA DE ENTRADAS CORRESPONDIENTES A MARZO 6 DE 1927

Médico de Guardia: Dr. Alejandro Barrientos; Alumno de Guardia: Sr. Roberto Céspedes.

Enfermos: María Rodríguez, 60 años, raza blanca, Habana; Franklin Argilagos, 17 años, zlanco, Habana; Reinaldo Jiménez, 13, moreno, Habana; Amparo Ledesma, 48 años, blanca, Habana; Rafael Pereira, 29 años, blanco, Santiago de Cuba; Félix Fernández, 20 años, blanco, Matanzas; Pablo Gutiérrez, 62 años, Los Palacios; Cándida Macate, 27 años, morena, Habana; Manuela Lato, 30 años, blanca, España; Jesús Zas Núñez, 27 años, blanca, España; Ramón Cruz, 33 años, blanco, Santa María del Rosario; Juana Pérez, 56 años, mestiza, Giines; Sin generales, blanco; Laura Rubio, 25 años, blanca, España; Epifanio Gobea, 58 años, blanco, San Cristóbal; Mariana, 23 años, blanca, Artemisa; Escolástica Lago, 36 años, blanca, Artemisa.

Médico de Imaginaria: Juan J. Mestre.

Enfermos comunes	670
Enfermos tuberculosos	123
Enfermos Veteranos	46
Total	839

Director: Dr. Antero Navarro Peláez.

LISTA DE SALIDAS CORRESPONDIENTE A MARZO 6 DE 1927

María Acosta, 32 años, blanca Pinar del Río; Isidro Valladares, 55 años, negro, Alacranes; José Serra, 84 años, negro, Habana; Sabrina Frontela, 39 años, mestiza, Pinar del Río; Ernesto Valledor, 19 años, blanco, Camajuaní; Felisa Alfonso, 39 años, blanca, San Antonio; Antonia Abreu 22 años, Vueltas; Trinidad Camejo, 45 años, negra, Mantua; Ovidio Americh, mestiza, 28 años, Colombia; Juan Loez, 38 años, blanco; Rita Valdés, 31 años, blanca, Matanzas; Gabino López, 56 años, mestizo, Habana.

Fallecidos: José Keñme, 47 años, blanco, Siria; Miguel Clemente, 77 años, blanco, Giiines; Juan Pardo, 65 años, España; Enrique Pérez, 56 años, blanco, Batabanó.

Almorranas

El tormento y los sufrimientos tan terribles de las almorranas, pueden aliviarse y curarse pronto usando el Ungüento Cadum. Haga por conseguir una caja en seguida.

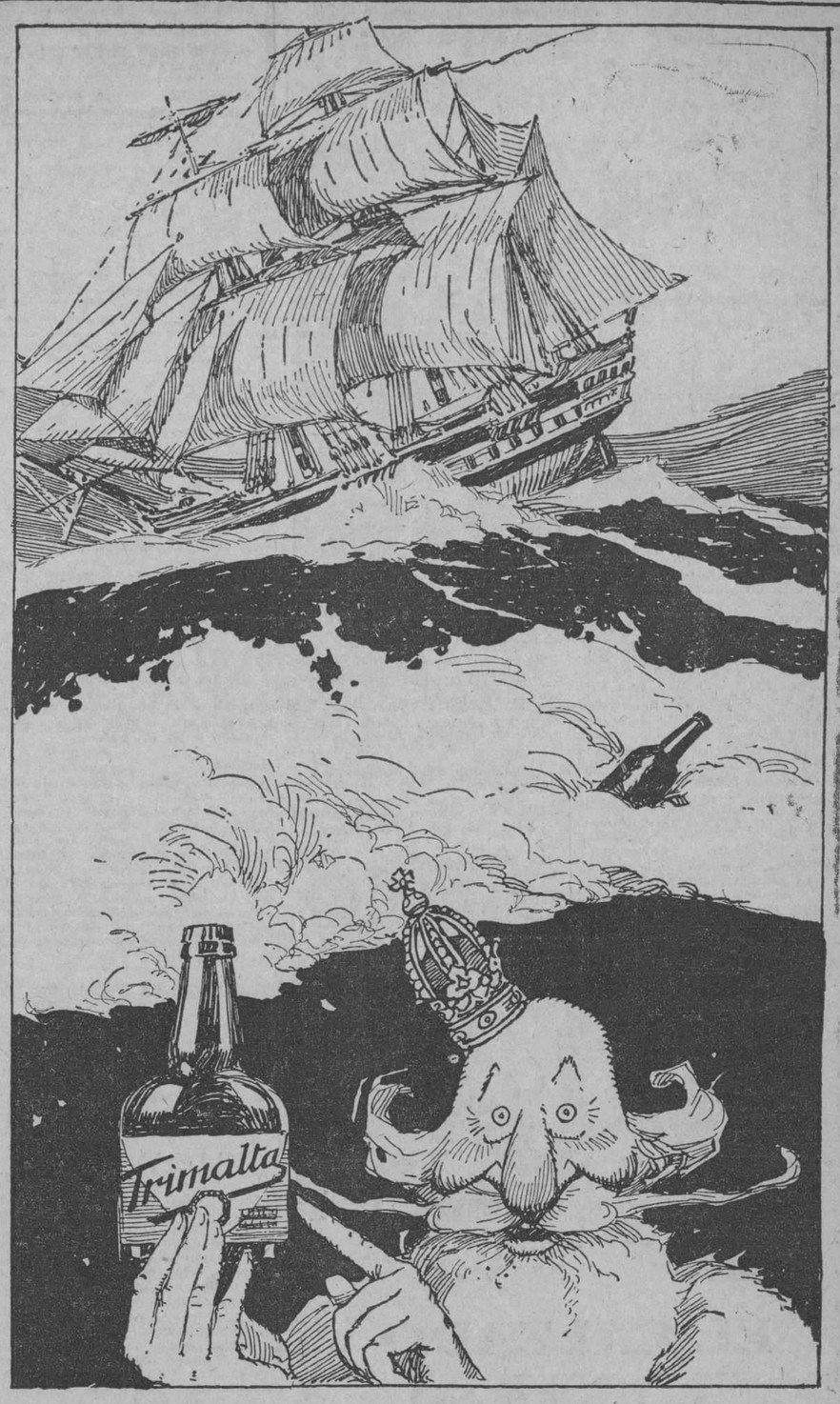

Algunas veces una botella encontrada en el mar significaba el hallazgo de un tesoro:
Hoy dia hay un tesoro de salud y vigor en cada botella de

Trimalta

EXTRACTO TRIPLE DE MALTA
MAS EXTRACTO — MENOS ALCOHOL
Cía CERVECERA INTERNACIONAL

La Que No Pudo Casarse

La señorita Raquel Betancourt, de Noroeste 36, no ha podido casarse hasta la fecha, debido a su estado de salud achacoso. Recomendamos especialmente a la señorita Betancourt que tome el Bacalaol del Dr. Richards.

Es casi increíble la rapidez con que empieza el BACALAOL DEL DR. RICHARDS su tarea de producir carnes, vitalidad, sangre roja, —en una palabra,—vida. Estas nuevas tabletas del más puro aceite de hígado de bacalao, módicas en precio, producen resultados sorprendentes en muy poco tiempo.

Las personas flacas, enfermizas, cansadas y débiles; las que necesitan rodear su cuerpo de carnes firmes y sólidas; los niños raquíticos, de huesos reblandecidos,—todo el mundo debe aprovechar el Bacalaol en seguida.

Una Tableta BACALAOL equivale, en valor nutritivo, a una cucharadita del más puro aceite, y, ¡qué resultados más rápidos! Casi en seguida empieza usted a notar lo bueno que le está resultando este magnífico tónico. Mejillas rellenas y rosadas, cuerpo fuerte y robusto, mente satisfecha y alegre, salud vibrante,—todo ello viene con el BACALAOL. Su precio es muy módico y lo venden todas las farmacias buenas.

Tabletas BACALAOL del Dr. Richards PARA ENGORDAR

GINEBRA AROMATICA DE WOLFE
LA UNICA LEGITIMA
Importadores Exclusivos
: : en la República : :
PRASSE & CO.
Telefóno A-1694 - Obrapía, 17 - Habana

M.E.C.D. 2016

Sueno Tranqilo Nervios Fuertes

Si siente Ud. depresión nerviosa, falta de apetito y energía, ó padece de dolores de cabeza ó insomnio, sintiéndose débil y sin ánimo; indudablemente Ud. necesita Vinol. Desde la PRIMERA semana que tome el Vinol se sentirá más fuerte, tendrá más apetito y reconciliará el sueño con gran facilidad. La transformación rápida efectuada en su persona será notada por todo el mundo y se sentirá en condiciones de disfrutar de los placeres de la vida.

Desde hace más de 25 años la preparación Vinol viene siendo usada por hombres, mujeres y niños enfermos, nerviosos y anémicos. Es sumamente agradable al paladar, sorprendiendo a todo el mundo con su reacción rápida y eficaz.

El Vinol no es una preparación secreta—sus componentes aparecen detallados en la etiqueta de cada botella. Cerciórese de que obtiene el Vinol legítimo.

Yo estaba muy decaída y sufría de agotamiento físico, sintiéndome extremadamente nerviosa y sin posibilidad de conciliar el sueño, a la semana de estar usando el Vinol empecé a sentirme mejor. Prontamente recuperé 8 libras y ahora me siento perfectamente y fuerte.—W. C. RUOPP.

De venta en las farmacías y droguerías.

Chester-Kent, Inc., distribuidores, St. Paul, Minn., E. U. A.

Vinol

Uno de muchos estilos

EL CALZADO FLORSHEIM

Está hecho de pieles que soportan el uso pesado y siempre se ve bien.

Le dará servicio y comodidad en toda la extensión de estas palabras.

De venta en todas las casas donde venden calzado fino. Sírvase escribirnos si no hay agencia en su población.

THE FLORSHEIM SHOE COMPANY
Manufactureros *Establecida en 1892*
CHICAGO, ILL., U. S. A.

La fábrica más grande del mundo de calzado fino para caballeros. Busque la marca en el calzado.

The Florsheim Shoe

X-149

MIAMI
JACKSONVILLE
Y
BALTIMORE

Por el hermoso y rápido vapor

Munorleans
(8,775 tons.)
Saldrá de los Muelles de Munson
Marzo 18 a las 4 p. m.

Precios:	Ida	Ida y Vuelta
Habana a Miami	$ 25.00	$ 45.00
Habana a Jacksonville	41.00	75.00
Habana a Baltimore	70.00	135.00

MUNSON STEAMSHIP LINES
San Ignacio y Desamparados, Habana
Teléfonos: M-6961, M-6962 y M-6963

2125 1d 3

Agua de Colonia PREPARADA con las ESENCIAS : del Dr. JOHNSON : más finas :

EXQUISITA PARA EL BAÑO Y EL PAÑUELO

De venta: DROGUERIA JOHNSON, PI MARGALL, Obispo 36, esquina a Aguiar

PARA ANUNCIOS:
HIGINIO GARCIA Y GARCIA
PROPAGANDAS COMERCIALES E INDUSTRIALES
POCITO Y SAN LAZARO VIBORA TELF. I-4798

Ord. 85 indef.

NOTAS DE POLICIA

PRIMERA ESTACION

Embriaguez y escándalo

El vigilante 601, detuvo a Manuel Fernández, de España, de 32 años y vecino de Bélgica Nº 18, por formar un fuerte escándalo en la Plazoleta de la Catedral. Reconocido en el centro de socorros, el médico certificó que se encuentra en estado de embriaguez. Fué remitido al vivac.

Una rusa celosa

Elvira López Hospido, de España, de 26 años y vecina de Plácido Nº 30, encargada de la casa, denuncia que los esposos Herrie Nemetz, de Rusia, que ocupan una habitación, formaron un fuerte escándalo. El Herrie, declara que si gritó fué porque su esposa le quería pegar con una botella porque está celosa sin motivo justificado. Elia Nemetz, declaró que sabe que su esposo tiene otra mujer y por eso tuvieron el disgusto. El teniente Garriga que los detuvo a petición de la López Hospido, declara que no presenció el hecho.

Ebrio escandaloso

El vigilante 490, detuvo a Jaime S. M. Stuart, de Holanda, de 26 años y vecino de P. Lacoste Nº 15, por estar formando un fuerte escándalo en la bodega sita en P. Lacoste y Tejadillo. Reconocido en el centro de socorros fué calificado su estado de embriaguez.

Escándalo y faltas a la policía

El vigilante 1549, detuvo a Jesús Caceres y Varela, de España, de 29 años y vecino de 7ª Nº 443, porque al llamarle la atención para que no siguiera escandalizando en Pi y Margall y Compostela, y éste lejos de obedecerlo le faltó al respeto. El acusado negó los cargos.

Estafa

Bruno Martín y Santana, de España, de 46 años y vecino y dueño de la agencia de colocaciones sita en Compostela 58, denuncia que colocó a Emilio Garrido, en una casa de Marianao, y se presentó en su agencia diciéndole que no se había colocado y que le devolviera los $3.00 que le había cobrado de comisión, y después de habérselos devuelto se enteró que se había colocado considerándose estafado en la referida cantidad.

SEGUNDA ESTACION

Maltrato

Manuel González Fernández, camarero de la posada Egido 85, denunció que fué maltratado de obra por un huésped, nombrado Enrique Céspedes, el que se dió a la fuga después. González fué asistido de contusiones en las regiones labiales y geniana.

Polacos acusados

El vigilante 1035 arrestó a los polacos Casimiro Sokotorki, vecino de Habana 185, y Moisés Grober, vecino de Cuba 150, porque los sorprendió formando escándalo en la esquina de Cuba y Acosta. Moisés dijo que Casimiro, lo había maltratado de obra, pero reconocido en el primer centro de socorros, no presentaba lesiones.

Camión averiado

Manuel Argudín Solis, conductor del camión de Correos Nº 66, denunció que al transitar con dicho vehículo por Acosta y Cuba, el automóvil particular 10220, que marchaba a gran velocidad, chocó con su vehículo y le causó daño. Agregó el denunciante que el chauffeur de dicha máquina continuó la marcha y uno de los que viajaban en ella dejó abandonado un sombrero de pajilla con las iniciales F. A.

TERCERA ESTACION

Herido menos grave por un automóvil

Al transitar por Prado y Lázaro ayer tarde, Luciano Lozada Dieguez, vecino de Céspedes 19, en Regla, fué alcanzado por el automóvil 27511, que era conducido por Francisco Quintela Rodríguez, vecino de Cristina 18, sufriendo contusiones menos graves en el hombro y pierna derecha.

Caído de un carretón

El menor Serafín González Hernández, de 14 años y vecino de la finca "Los Pinos", en Arroyo Apolo, se cayó de un carretón, cuando transitaba por Neptuno e Industria, y se produjo una herida menos grave en la cabeza.

Cayó de la cama

Al caerse de la cama donde dormía, el menor Carlos Plasencia Riverán, de 5 años y vecino de Aguila 46, se produjo una herida contusa en el lado derecho de la cabeza.

Con un punzón

Martín Ferrer Martí, dependiente del hotel situado en Neptuno 5, sufrió una herida en la mano izquierda, al ser alcanzado por un punzón, con el que partía hielo.

Hurto de un album

Denunció Santiago de la Peña, vecino de Jesús María 124, que encontrándose en el café Los Parados, en compañía de un individuo al que conoce por Mamerto Martínez, éste le llevó un album de autógrafos, propiedad de Ton e Iser, y que aprecia en la suma de 45 pesos.

Maltrato de obra

Silvano Ocampo Corona, vecino de Revillagigedo 71, acusó a Antonio Peña Rodríguez, vecino de Obrapía 101, de haberlo maltratado en los portales del hotel "Telégrafo", causándole lesiones en la cara y en la frente.

Serpentinas incendiadas

En la esquina de Prado y Virtudes ocurrió ayer tarde, al finalizar el paseo, un principio de incendio, a consecuencia de haber comenzado a arder un montón de serpentinas.

Las llamas fueron apagadas prontamente por el extinguidor de los bomberos.

Se supone que el fuego fué ocasionado, por haber arrojado un fósforo encendido un transeunte.

CUARTA ESTACION

No obedeció la orden

El vigilante 458 arrestó a Balbino San Miguel Franco, chauffeur y vecino de Sol 15, porque al hacerle la señal de parada en Monte y Amistad, no le obedeció.

Desobediencia

El vigilante 663 arrestó a Secundino García Sol, chauffeur y vecino de Llinás 1, porque al requerirlo en Egido y Paula, le desobedeció.

QUINTA ESTACION

Metió la mano en el fogón

En el centro de socorros fué asistida Consuelo Vázquez, de la Habana, de 1 años y vecina de San Nicolás 38, de quemaduras de primer grado en la región palmar de la mano derecha, las que se produjo al meter la mano en un fogón que estaba en medio del patio.

Un choque

José María Fernández y Rodríguez, de España, de 26 años y vecino de Alcantarilla Nº 20, chofer del auto Nº 16366, y el chofer Ignacio García, de la Habana, de 26 años y vecino de M. Alonso 70 por Concordia, se acusan mutuamente de haber chocado con sus vehículos en Italia y Finlay, habiendo sufrido averías ambos automóviles.

Uno que se cae

En el centro de socorros fué asistido Antonio Jorge, de la Habana, de 7 años de una herida contusa sobre la región superciliar izquierda la que se produjo casualmente al caerse al pavimento en la puerta de su domicilio.

Otro choque

Dionisio Díaz O'Reilly, de la Habana, de 39 años y vecino de Congreso 692, en Pogolotti, chofer del auto Nº 2522, y José García López, de España, de 28 años y vecino de San Carlos Nº 2, chofer del auto Nº 12933, se acusan mutuamente de ser responsables del choque ocurrido en Bolivar y Rayo, del cual sufrieron averías de escasa importancia ambos vehículos.

Falta la bata

Carmen Pérez y Bolaños, de la Habana, de 20 años y vecina de Escobar 37, denuncia que mandó varias piezas de ropa al taller de lavado sito en M. Delgado 47, de la propiedad de San Li, y que al ir a recogerlas notó la falta de una bata de niña que aprecia en $1.40 y que el asiático dice que no recibió la aludida bata, considerándose perjudicada en la expresada cantidad.

SEXTA ESTACION

Exceso de velocidad

El vigilante 732 denunció que por Belascoaín y Aranguren transitaba con exceso de velocidad, con gran peligro para los transeuntes, el automóvil Nº 14779.

Insultos y amenazas

Víctor Alfonso Flores, vecino de Peñalver 96, acusó a Arturo Sotolongo, ayudante del camión de riego Nº 382, porque al requerirlo en la calle de Campanario, por haberle mojado las ropas, lo insultó y amenazó.

Faltas a la policía

El vigilante 1300 arrestó a Domingo Rey Agrio, vecino de Aguila 170, porque al requerirlo en Esperanza y Alambique, porque quería penetrar en una casa donde se celebraba una fiesta, le faltó al respeto.

Denuncia de escándalo

Los vigilantes 732 y 1588 arrestaron a Enrique Camps Suazo, vecino de Jesús del Monte 633, acusándolo de que en Monte y Antón Recio, formaba escándalo.

SEPTIMA ESTACION

Dando cranque

Julio Valdés, de la Habana, de 29 años y vecino de Zanja 137, fué asistido de una herida contusa en el tercio anterior de la región occipito frontal, la que se produjo casualmente estando dandole cranque al automóvil que trabaja en la funeraria sita en Finlay 125.

Ya está el café

Manuel Pando y Miyans, de España, de 35 años y vecino y dueño del café sito en Aramburo 32, denuncia que un individuo de la raza de color que solo conoce de vista por una discusión que tuvo con un dependiente de la casa, éste se lanzó fuera del establecimiento y tiró una piedra con intención de alcanzar al dependiente, yendo ésta a dar la depósito del café, rompiéndolo y derramando el contenido, apreciando el daño en la cantidad de 100 pesos.

Por escándalo

El vigilante 1811, denuncia a Eduardo Fernández Quiroga, de España, de 21 años y vecino de Inquisidor 39, por ser uno de los que formaban escándalo en la casa sita en Washington Nº 10, domicilio de María Ramos. Manifestó que también formaban escándalo las inquilinas de la casa Ofelia Planas y Felipe García, de San Ignacio 24, los que se negaron darle las demás generales y a acompañarlo a la estación, negándose también a salir de la habitación.

Timaron a un sirio

Jorge Juan, de Siria, de 21 años y vendedor ambulante, vecino de San Nicolás 215, denuncia que entregó a una señora nombrada Aurora, que residía en General Carrillo 141, varios cortes de vestidos para que si le gustaban a su esposo los comprara y se enteró que esta familia se mudó para General Carrillo y Aramburo. También entregó varios cortes a una señora llamada Amalia González, del mismo domicilio y se niegan a devolvérselos, considerándose perjudicado en la cantidad de $26.50.

Jugando a los dados

El vigilante 984, entrega en la estación tres sombreros de pajilla y uno de castor, unos dados, tres monedas de a cinco centavos, todo lo cual abandonaron unos individuos que se encontraban jugando en la calle Lucena y Gorgas, los cuales lo abandonaron cuando lo vieron a él llegar. Ignorando quienes sean los fugitivos.

OCTAVA ESTACION

Maltrato de obra

La menor Adolfina Silva y Bermego, de 13 años y vecina de Corrales 183(fué asistida en el tercer centro de socorros de hiperhemias en la región costal derecha y en la mejilla izquierda, lesiones que le produjo, al maltratarla de obra en Monte y Castillo, una mujer nombrada Esperanza, que reside en Romay 24.

Reyerta y lesiones

El vigilante 1011 presentó en la octava estación a Rafael Acosta Valdés, de 18 años y vecino de Velarde 1, en el Cerro; Félix González García, de 23 años y vecino de Belascoaín 645; Dolores Pérez López, de San Ramón y Castillo, y Luisa García Fernández, de Castillo 54 y medio, por haber tenido conocimiento de que en San Ramón y Castillo, habían reñido los tres primeros.

La Pérez manifestó que el González trató de maltratarla, saliendo en su defensa el Acosta, y al arrojar ella una botella, alcanzó a la García que transitaba frente al lugar del hecho. Todos fueron asistidos de lesiones leves.

Accidente del trabajo

Trabajando con una garlopa en el taller de carpintería situado en Quinta 20, el obrero Antonio Barriotiesta Torres, de 40 años y vecino de dicha casa, fué alcanzado por la cuchilla y sufrió una herida menos grave en la mano izquierda.

NOVENA ESTACION

Un menor lesionado

En el centro de socorros fué asistido Regino Otero y Gómez, de la Habana, de 11 años y vecino de Baños 189, de una contusión en la región malar derecha, la que le produjo otro menor con el que sostenía una discusión. Ignora el nombre y el domicilio, del agresor.

Auto abandonado

El vigilante 1566, denunció que en la calle 6 entre 17 y 19, encontró abandonado el auto Nº 4365, ignorando a quien pertenezca.

Al coger un tranvía en marcha

José Rodríguez y Rodríguez, de España, de 23 años y vecino de 17 y 4, fué asistido en el centro de socorros de contusiones y hematoma en la región frontal tercio posterior, las que se produjo al tratar de subir al tranvía en marcha y caerse.

Mordido por un perro

En la casa de salud La Benéfica fué asistido Jesús Carros y Becerra, de España, de 21 años y vecino de calle 20 letra B, entre 13 y 15, de desgarraduras de la piel en la cara interna del muslo derecho, las que le produjo un perro callejero al morderlo, ignorando a quien pertenezca.

DECIMA ESTACION

Un cajero infiel

Javier Mojarrieta, dueño y vecino del cabaret sito en 17 entre L y M, denuncia que el encargado de la caja contadora Gustavo Duchesne, vecino de Condesa 38, desapareció llevándose de la caja la cantidad de 38 pesos y varios papeles y vales.

Se cayó de unos zancos

Armando Ferrer y Ferrer, de la Habana, de 8 años y vecino de Zapata Nº 1, fué asistido en el centro de socorros de desgarraduras de la piel en la región axilar izquierda, la que se produjo al caerse casualmente de unos zancos.

Arresto por orden judicial

El vigilante 1108, detuvo a Juan Manuel Gómez Toca, de la Habana, de 27 años y vecino de Marqués González 19, por estar reclamado por el Juez Correccional de la sección tercera, en causa por exceso de velocidad. Prestó fianza y quedó en libertad.

Por grosero

Manuel López Cancio, de la Habana, de 42 años y vecino de la Quinta del Obispo por haberlo sorprendido en Ayesterán y Desague, diciéndoles palabras groseras a las señoras que transitaban por dicho lugar.

Hurto de una cartera

Carmen Teijido y Alvarez, de España, de 26 años y vecina de B 212, altos, denuncia que al regresar a su habitación, encontró la puerta abierta y notó la falta de una cartera en la que guardaba dos pesos en billetes americanos. Al salir a la azotea encontró la cartera abandonada sin los dos pesos.

ONCENA ESTACION

Pegó a su suegra

Rosenda Rodríguez y Brito, de la Habana, de 51 años y vecina de M. Gómez 627, acusa a su legítima hija Ernestina Pérez y Rodríguez, de la Habana, de 16 años y vecina de M. Gómez 639, y a Ignacio Prieto Villalba, de México, y vecino del anterior domicilio, de que ambos la maltrataron de palabra y de obra. Reconocida en el centro de socorros no presenta lesiones. Los acusados niegan los cargos.

Cobijando una casa

En la casa de salud La Covadonga, fué asistido Constantino García y Prieto, de la Habana, de 13 años y vecino de Serafín García 4 en Los Palacios, de contusión y equimosis, en el hombro izquierdo, las que sufrió casualmente al caerse estando alcanzando guano para cobijar una casa.

Por escandaloso

El vigilante 1754, acusa a Angel Armenteros y Díaz, de la Habana, de 30 años y vecino de Arroyo Apolo, porque Máximo Gómez y Piñera formaba un fuerte escándalo.

También lo acusa de transitar con un Omnibus Nº 1700, con exceso de velocidad.

Con agua hirviendo

En el centro de socorros fué asistida Berta Martínez Arredondo, de la Habana, de 10 años y vecina de Santo Tomás 45, de quemaduras de primero y segundo grado diseminadas por la región abdominal, las que se produjo al derramársele un jarro de agua hirviendo.

Arrestos por orden judicial

El teniente Riera, detuvo a Gustavo Díaz Vázquez, de la Habana, de 38 años y vecino de Prensa 56, por estar reclamado por el juez correccional de la sección cuarta en causa por infracción sanitaria. Prestó la fianza de 25 pesos y quedó en libertad.

El vigilante 1140, detuvo a Juan García y Noya, de la Habana, de 27 años y vecino de Ferrer y Carmen por estar reclamado por el juez correccional de la sección cuarta, en causa por infracción del código penal. Prestó fianza y quedó en libertad.

DUODECIMA ESTACION

Le robaron huevos

Francisco Chao, vecino de Santos Suárez 42, denuncia que fué al Mercado y dejó la puerta de su casa cerrada y al regresar notó que se le habían abierto y le habían robado una caja de huevos, ignorando quienes sean los autores del hecho.

Gato lesionado

Evelio Hidalgo y Gato, de la Habana, y vecino de Dragones 44, fué asistido en el centro de socorros de lesiones leves que sufrió en 10 de Octubre y Santa Emilia al ser alcanzado por el auto Nº 270, que manejaba Ernesto Méndez y Leal, vecino de San Bernando 25.

Un choque

Francisco Romero y Barrollo, chofer del auto Nº 2685, y vecino de Obrapía 16 y Sixto Valdés y Cintra, chofer del camión de repartir carne, y vecino de Santa Rosa y San Mariano, se acusan mutuamente de haber chocado con sus vehículos en Fernández de Castro y Guasabacoa, causándose averías ambos autos.

Amenazas

Cecilio Santiago y Lazaga, de Vicente Aguilera 189, acusa a Rahón de la Caridad Cabañas y García, chofer, y vecino de Velazquez 48 en Jacomino, de que lo amenazó en presencia del vigilante 1800.

Arresto por orden judicial

El vigilante 811, detuvo a Melanio Acosta y Naranjo, de Rodríguez 17, por estar reclamado por el juez Correccional de la sección cuarta, en causa por lesiones. Fué remitido al vivac.

DECIMA TERCERA ESTACION

Las palomas volaron

Alberta Céspedes, de Camagüey, de 45 años y vecina de Dolores 1, denuncia que del patio de su casa desaparecieron quince palomas ignorando quien sea el autor del hecho. Manifestó que se considera perjudicada en la cantidad de 10 pesos.

Se cayó de la cama

En el centro de socorros fué asistida Gloria Navarrete, de la Habana, de 2 años y vecina de Luz Caballero Nº 14, de desgarraduras de la pie diseminadas por el cuerpo, las que se produjo casualmente al caerse de la cama donde dormía.

Se cayó en un cubo de mezcla

En el centro de socorros fué asistido Daniel Gatón, de la Habana, de 22 años y vecino de San Isabel 51, en Jacomino, de una herida contusa en el tercio posterior de la región occipito frontal, la que se produjo al caerse sobre un cubo de mezcla en la casa en construcción en el reparto Lawton donde trabaja.

TELEFONOS DE LA POLICIA NACIONAL

Primera Estación	M-7801
Segunda "	M-7802
Tercera "	M-7803
Cuarta "	M-7804
Quinta "	M-7805
Sexta "	M-7806
Séptima "	U-3807
Octava "	M-7808
Novena "	F-5890
Décima "	F-2097
Oncena "	A-7692
Doce "	I-4589
Trece "	I-2034
Luyanó "	I-2236

AVISO

LOS PRODUCTOS DE LA
AMERICAN SHEET & TIN PLATE COMPANY
tales como Planchas (Tejas corrugadas o chapas lisas) galvanizadas, llevan impresas o grabadas estas tres marcas que siempre han significado
FABRICACION PRECISA, CALIDAD SUPERIOR Y DURABILIDAD

APOLLO KEYSTONE APOLLO APOLLO

Estas marcas se encuentran amparadas de acuerdo con las leyes de la República de Cuba y avisamos por este medio que estamos dispuestos a perseguir hasta el último extremo a los que las imiten o traten de dar al consumidor productos inferiores con nuestras marcas suplantadas.

UNITED STATES STEEL PRODUCTS COMPANY
Exportadores de los productos de la
AMERICAN SHEET & TIN PLATE COMPANY
Pittsburgh, Pa. E. U.
Dirección: Edificio "La Metropolitana", 433-436.
Apartado 2382.
Habana, Cuba

Nueva Vitalidad

¿Está Ud. siempre cansado? ¿Se siente Ud. viejo y gastado? ¿Está débil y nervioso? ¿Ha perdido la salud y la fuerza? ¿No tiene Ud. ninguna aspiración?

Recupere la felicidad, el placer de vivir, la salud y las fuerzas. El ELIXIR DE LEONARDI PARA LA SANGRE le infundirá nuevas energías y aspiraciones. Es un remedio que da nueva vitalidad y enriquece la sangre. Estimula el hígado, los riñones, el estómago y las glándulas. Sus benéficos efectos se sienten desde la primera dosis.

El ELIXIR DE LEONARDI PARA LA SANGRE es también el mejor bálsamo para la falta de apetito, decaimiento, el reumatismo, la nerviosidad, la gota, la sífilis y la neurastenia.

ELIXIR DE LEONARDI PARA LA SANGRE
DA VITALIDAD

SEDAS

CREPE MONGOL SUPERIOR	$ 3.50
FLAT CREPE FRANCES	2.75
CREPE METEORO DOBLE	2.00
CREPE DE CHINA FRANCES	1.50
CREPE CANTON DE SEDA	1.50
SATIN FLAT, lo más fino	4.75
SATIN CREPE, extra	3.50
SATIN CREPE FRANCES	3.00
GEORGETT de segunda	1.10
GEORGETT superior	2.00
GEORGETT FRANCES, muy doble	2.75
GEORGETT estampado	2.50
BURATO muy doble, de primera	1.50
BURATO de segunda	0.90
TELA RADIUM especial	1.60
WARANDOL DE LINO, todos colores	0.60
OLAN DE LINO, muy fino	0.60
OLAN DE LINO, estampado	0.80
VOAL SUIZO, finísimo	0.50
OLAN DE HILO BLANCO, 75 cts., 90 cts. y	1.00
WARANDOL de lino, para sábanas	1.75
SABANAS "VELMA", cameras, ½ docena	5.75
MEDIAS DE SEDA "ALLEN-A"	1.75
MEDIAS DE SEDA "ALLEN-A"	2.00
MEDIAS DE SEDA "ALLEN-A"	2.50
PARA CARNAVAL	
LAMET o tela de metal	$ 4.00
RASO LIBERTY de seda, ancho	1.30
RASO LIBERTY de seda, estrecho	0.35
RASO LIBERTY de algodón	0.35
TELA ESPEJO, todos colores	1.00

TENEMOS UN GRAN SURTIDO EN SEDAS BLANCAS Y NEGRAS
MEDIMOS POR YARDAS

LA CASA DE LAS SEDAS
SAN MIGUEL 21, ENTRE AMISTAD E INDUSTRIA
TELEFONO; M-9261

2129 1d 3

Oyeme lector

Yo soy "Mundito", cocinero famoso, gran sazonador, especialista en ensaladas y comidas a la criolla.
Le debo mis triunfos a BAU
el sabroso y fino aceite ESPAÑOL.

Pídelo en todas partes.

H. H. PIKE TRADING Co. INC.
Aguiar 71. Telef. A-6101.

2256 4 alt. 7

M.E.C.D. 2016

ROPA INTERIOR

Hace algún tiempo que no le decimos a usted nada, lectora amable, de nuestro Departamento de Ropa Interior.

Y bien merece que usted le dedique unos minutos hoy, cuando salga de su hogar.

Hallará en él, infinidad de primores, en jersey, linón, holán, seda etc. y como los precios son muy bajos no dudamos que usted comprará algún juego

Detallamos aquí algunos estilos, para su gobierno:

JUEGOS DE JERSEY. Diversos colores, a $2.

JUEGOS DE JERSEY, muy fino, a $2.50.

JUEGOS DE JERSEY, de la mejor calidad, a $3.75.

JUEGOS DE LINON, bordados a mano. Unos con encajes y otros con aplicaciones, a $5.50.

JUEGOS DE HOLAN DE HILO. Con preciosos bordados a mano, y ribetes de tonos varios, a $7.

JUEGOS DE SEDA, combinados con tul de hilo. Varios tonos, a $15.

Tenemos muchos otros estilos, en todos precios, y vendemos piezas sueltas de todos ellos.

ZENEA (NEPTUNO) La Filosofía Y SAN NICOLAS

HABANERAS

CARNAVAL

LUCCKY TENNIS CLUB

En los salones.
Como en los clubs.
En todas partes ha repercutido bulliciosamente la alegría del Carnaval.
Los clubs elegantes han tenido su tradicional fiesta de la estación.
Primero el baile de mamarrachos del **Habana Yachat Club**, después la noche de cabaret del **Vedado Tennis Club** y por último el baile rojo de **The Country Club** celebrado el sábado.
Tres fiestas en sucesión.
A cual más lucida.
Podría agregar a los que anteceden el **Lawn Tennis Club** con su bonito baile de pierrettes.

Toca su turno ahora al moderno y simpático **Lucky Tennis Club** que con tanto entusiasmo preside el señor Laureano Rodriguez Castells.
Acordada su fiesta.

Fiesta bailable, al aire libre, y bajo una iluminación espléndida, en los **courts** de la moderna y simpática sociedad de la calle Paseo y Quinta en la barriada del Vedado.

Se improvisará el **ring** con un extenso tablado, rodeándolo mesitas, en número conveniente, para los **parties** que han de organizarse entre la concurrencia.

Tocará la orquesta de Guerra.
Y un Son.

BODA IN TIMA

Está ya concertada.
La última boda de Marzo.
Es la de Hortensia Fernández Travieso, bella y muy graciosa señorita, y el joven abogado Cuco García Kohly.
Será por la tarde.
En la mayor intimidad.
Está dispuesta la ceremonia para la residencia particular de los padres del novio, el doctor Juan de Dios García Kohly y su distinguida esposa, Renée Molina, quienes embarcarán días después con dirección a Europa.
No se harán invitaciones.
En absoluto.

EL SEÑOR DE MIGUEL

Distinguido viajero.
El señor Miguel de Miguel.
Acaba de lelgar de España con una misión oficial del Gobierno.
Breve será aquí su estancia.
Muy breve.
Seguirá viaje con dirección a los Estados Unidos no sin antes realizar el objeto de su visita a la Habana.
No es otro que el de dar a conocer una película interesantísima de aviación española.

Una exhibición de lujo que se llevará a cabo bajo los auspicios del Embajador de España.
Será en el Nacional.
De invitación.

Con el señor Miguel de Miguel, que es persona culta y atenta, he tenido el gusto de departir en la visita con que se sirvió honrarme.

Le reitero mi saludo.
Con mi bienvenida.

Continúa en la página SIETE

LE TRIANON
JOYERIA Y OBJETOS DE ARTE
ORO 18 KS. GARANTIZADO $17.00
ORO 18 KS. GARANTIZADO $24.00
SALVADOR FONDÓN
REGALOS ARTISTICOS
GALIANO 91 CASI ESQ. A SN. RAFAEL

JOYERIA "El Gallo" HABANA Y OBRAPIA TELF. A-2758

QUEDAN POCOS DIAS.....

En breve estaremos en nuestro nuevo y amplio local de San Rafael e Industria. Nos quedan, pues, pocos días de VENTA ESPECIAL en la que rigen precios excepcionalmente baratos, tanto en la joyería fina como en los objetos de arte para regalos. Usted no sabe lo que pierde con no visitarnos ahora.

Sandalio Cienfuegos y Cía

RECALENTADO NO

El café, para saborearlo con verdadera delicia, tiene que ser acabado de hacer, y... ¡de "LA FLOR DE TIBES"!

A-3820. BOLIVAR 37. M-7623.

con precios especiales
han sido rebajados todos los artículos de invierno especialmente
vestidos y sombreros
ahora puede Vd. adquirir facilmente excelentes modelos de temporada. una nueva oportunida que le brinda la casa
Angeline
Paseo de Marti (Prado) 27 TEL. M-5616

PERNICIOSAS LECTURAS IMPULSARON AL MENOR MAC AVOY A LA FUGA DE LA CASA PATERNA Y AL SUICIDIO

Para ser asistido en esta ciudad fué traído del central Mercedita un obrero que había recibido un golpe en la cabeza. Falleció en el trayecto. La muerte de V. Miranda

Los detectives Guillermo Herrera y José R. Rosado, en informe rendido al jefe de la Secreta Sr. Arango, acerca de la muerte del menor americano John Arthur Mc Avoy, exponen su opinión—que es la misma que desde el primer momento sustentó este periódico—de que se trata de un suicidio. El referido menor, dotado de una cultura superior a la que a su edad debía tener e influído por lecturas y por su espíritu quijotesco, puso fin a su vida creyendo que al no hacerlo no procedería bien. Una ligera reprensión influyó en su ánimo y lo conturbó de tal forma que lo llevó a la muerte.

El Subinspector Manuel Rey, de la Policía Secreta ha rendido un importante y minucioso informe, acerca de la muerte del Sr. Víctor Miranda, matador que fué del ingeniero jefe de Obras Públicas de la Habana, Sr. Gabriel Román, en el central Chaparra.

En su informe, Rey acusa a Caridad Suárez de haber premeditado el crimen ya que ésta avisó telefónicamente a Miranda, que se hallaba en su domicilio, para que fuera a su casa, recibiendo el mensaje una hija de aquel nombrada Conchita.

Miranda fué al establecimiento-casa vivienda de Caridad, en la calle 19 y allí esta, que se hallaba sola por haber salido su esposo y sus cuatro hijos le dijo que se asomara a ver si venía su marido y al asomarse dándole la espalda, ella con un revólver Colt, calibre 38 propiedad de Miranda, le hizo el disparo que le causó la muerte. Asegura el subinspector Rey que Caridad obró así, en defensa de su honor, porque Miranda sabía que ella llevaba una vida no muy correcta y temió que él se lo dijera a su esposo.

OBRERO MUERTO EN UN CENTRAL

El Dr. Gelabert, de guardia ayer, en la casa de salud del Centro Castellano reconoció ayer el cadáver de un individuo que procedía del pueblo de Melena del Sur y que recogió en la Estación Terminal. Este individuo se nombraba Pío Fernández y trabajaba en los hornos del central 'Mercedita' recibiendo un fuerte golpe en la cabeza que le causó la fractura de la base del cráneo, al caerle un madero mientras trabajaba.

Su compañero de trabajo, Manuel Rodríguez Pérez, lo condujo al verlo herido a Melena del Sur siendo asistido allí por el Dr. Montes y trasladándolo después a la referida casa de salud, falleciendo en el trayecto desde Melena a la Habana.

La Policía de la Cuarta Estación y el juez de guardia diurna Dr. Lens se constituyeron en la casa de salud referida, ordenando el Dr. Lens que el cadáver fuera remitido al Necrocomio, donde hoy se le practicará la autopsia, dando cuenta después al juez de Güines al que corresponde conocer del hecho.

SE APROPIO DEL DEPOSITO

Dió cuenta a la Policía ayer José Vilavoy Méndez, español, de 22 años vecino de Neptuno 31 que entregó en calidad de depósito $111 en diciembre pasado a Rogelio Argüelles dueño que era entonces del cabaret sito en 11 y 23, y Argüelles ha desaparecido sin pagarle el depósito ni pagar a ninguno de sus acreedores.

INTOXICADO

En el Hospital Municipal fué asistido ayer por el Dr. Valiente, Oscar Padrón Monasterio, de la Habana de 26 años de edad y vecino de San Jacinto núm. 11, el cual presentaba síntomas de intoxicación.

Declaró a la Policía la mamá de dicho sujeto, que éste ingirió gran cantidad de arsénico por contrariedades en sus negocios.

ACCIDENTE DEL TRABAJO

Manuel Allende Rodríguez de España, de 26 años y vecino de Aldama núm. 71 fué asistido ayer por el Dr. Valiente en Emergencias, de una herida incisa en la región carotídea derecha, que interesa los vasos del cuello y contusión en la región calcánea.

Declaró Adolfo González Naredo, vecino de Someruelos núm. 46 que se encontraba en unión del lesionado, trabajando en la casa calle Esperanza y Aguila cuando aquel cayó de una escalera, lesionándose con una cuchilla que tenía en la mano derecha.

DONATIVO PARA EL BUSTO DEL DOCTOR DELFIN

Suma anterior: $1.224.96. Doctor Enrique Fernández Soto, $10.00; señor Ramón Rosainz y señora, $5; Escuela Nº 62, directora señora Enriqueta Davara de Rosainz, $5.22; Colegio Las Ursulinas, $4; Escuela Nº 54, Habana, $3.14; Escuela Nº 55, Habana, $1.86; Niños Manolín y Ofelia de la Cruz, $1.00; niños Héctor, Olga, Dora y Alejandrito Fernández, $1; Escuela Huérfanos de la Patria, $0.75; niños Rafael, Felipe, Antonio y Ubaldo Catasús, $0.80; niños Constanza, Mario, Joaquín y Ernesto Erdman Pazos, $0.80; niño Enrique Hamel, $0.20; señor Rafael Pazos, $0.40; señora Irene Pazos viuda de Suárez, $0.20; señor Rogelio Ramírez, $0.20; señor Alfredo Minguer, $0.20; señor Marcos Gottardi, $0.20; señor Guillermo González, $0.20; señor José Martel, $0.20; señor Victoriano Jones, $0.20; señor Juan Rivero, $0.20; señor Ramón López, $0.20; señor Diego Nogales, $0.20; señor E. Hermosa, $0.20; señor Enrique Díaz, $0.20; señora María Llovet, $0.20; señora Amelia Pérez viuda de Bermúdez, $0.20; señorita Dalila Bermúdez, $0.20; señorita María Luisa Granados, $0.20; señor Andrés Rivas, $0.40; señor Angel Iduate, $0.20; señor J. M. González, $0.20; señor Julio C. Roberts, $0.20; señor José A. Simpson, $0.20; señor Higinio Martínez, $0.20; señor C. J. Gotez, $0.20; Mrs. Gotez, $0.20; señorita Rosalina Cubina, $0.20. Total general, 1.264.33.

Por el Comité Gestor: Dulce María Saínz de la Peña, viuda de Mena, Presidenta.

Las personas que deseen contribuir al homenaje de gratitud popular al gran benefactor de la niñez cubana, doctor Manuel Delfín, pueden enviar su donativo a Monseñor Manuel Arteaga, Habana, 58, o a la tienda El Encanto, carpeta del señor Arias. Puede enviarse por check o giro postal. Habana, febrero 27 de 1927.

HA DE SER UN TRIUNFO LA FIESTA TEATRAL DEL LICEO GRAN CANARIA

En la aristocrática barriada de la Víbora y bajo los auspicios de la directiva del Liceo Gran Canaria, ha de celebrarse una de esas fiestas que por su esplendor y brillantez, han de hacer época en los anales viboreños.

Factor decisivo en la realización de esta fiesta es el acierto que han tenido la comisión encargada de buscar un cine que reuniera las condiciones necesarias para que fuera del agrado del público que concurriera, para que a la par encontrara arte y comodidad.

Apolo, el cine suntuoso y deslumbrante fué el escogido para esta grandiosa fiesta, y la directiva no escatimó gastos escogiendo este teatro por el ambiente de moralidad que encontrara en él.

El doctor Emilio García, factor decisivo en la realización de esta fiesta, escogió la espléndida película nombrada La Gloria Suprema; por Ana Q. Nilson y Conway Tearle, por encontrar en ella lo que buscaba o séase sensaciones fuertes, verdaderos estados de pasión en los cuales el ánimo permanece suspenso mientras dura la exhibición llevando, además, al ánimo de los espectadores ráfagas de alegría que contaminan y seducen.

Toman parte, además, en el programa el conocido tenor canario señor Juan H. Cabrera, que con las mejores canciones hoy en boga deleitará a los concurrentes; habrá, además, un bailarín profesional que hará gala de su arte: es el señor Fernández, factor muy necesario en todas las fiestas en que hay baile, por ser un consumado artista. Hay algunas sorpresas más que no diremos por hoy, y al final se pondrá de Vital Aza, una de sus mejores obras, llamada Basta de Matemáticas, que es la llamada a causar la risa o parte cómica de la fiesta, estando el paper cómico a cargo de José Cabrera (Perecito) y un conjunto de artistas, todos ellos canarios.

La dirección de la parte artística está a cargo del señor Miguel Brito, competente director del Cuadro de Declamación, el cual ya conocemos por el triunfo alcanzado en la fiesta que celebró el Centro Canario en el Teatro Principal de la Comedia; dicho resultado fué un gran éxito que conquistaron los del Centro Canario gracias a él.

El señor presidente no descansa un solo instante, y la directiva, nada tenemos que decir de ella; basta saber que no hay ya ni una sola entrada en el domicilio del señor secretario.

GRANDES ALMACENES

Fin de Siglo

Sombreros

AÑOS HACIA que las grandes firmas francesas no creaban una variedad tan grande de estilos insólitos, destinados a hacer los sombreros **mas femeninos y más atractivos** que nunca...

La colección que acabamos de recibir representa un paso más de refinamiento dentro de la sencillez... Sombreros sencillos, sí; pero siempre con un toque artístico—un adorno, un prendido, un doblez—puesto con la más consumada habilidad y buen gusto...

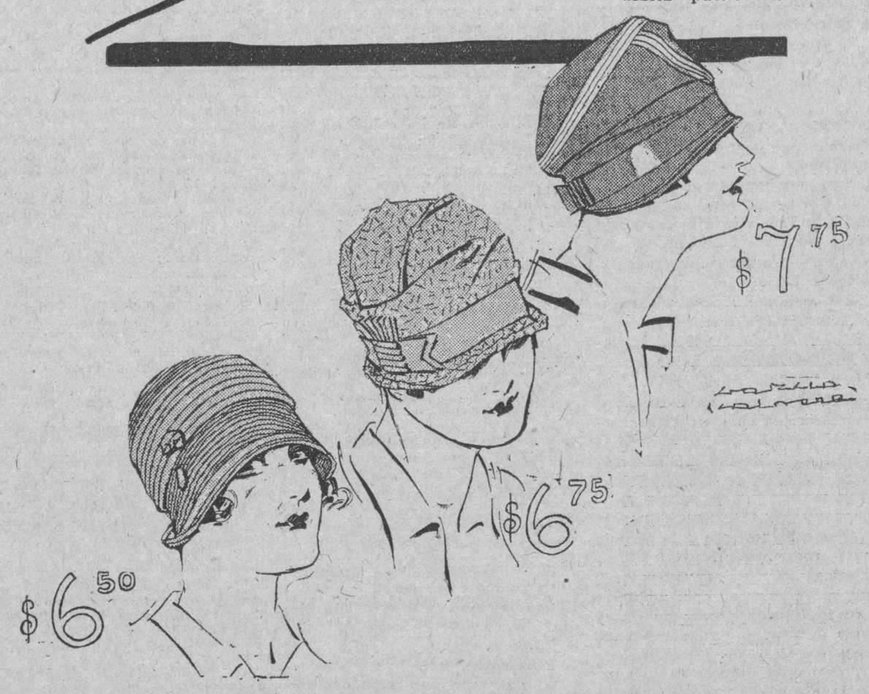

Los Diseños

El de $6.50

en falla gruesa, combinada con paja de seda y un primoroso broche...

El de $6.75

fino estilo para calle, en paja y seda, adornado con un gracioso trabajo en cinta de grosgrain...

El de $7.75

forma muy nueva en satín de seda, combinado en dos tonos delicados...

OTROS SOMBREROS DE PRIMAVERA

En fieltro, con detalles de paja y trabajos de cinta, en los colores de moda, **desde $3.50**

Estilos muy nuevos en paja y seda, combinados en dos colores y con broches de fantasía **desde $5.50**

En fieltro, blanco o combinados en dos tonos, con finos plegados de cinta de falla, **desde $6.50**

De fino gros-grain en forma de copa drapeada según el diseño favorito de la moda y con pequeños bieses de paja; los más finos matices **desde $7.75**

En falla de seda, elegantísimos estilos, con artísticos bordados en varios tonos y finos broches de galalith. En los colores de moda, **desde $8.25**

Modelos muy nuevos en gros-grain blanco, combinado con falla de seda y primorosos trabajos de cinta **desde $9.50**

ARTICULOS VARIOS PARA LA CONFECCION DE SOMBREROS

Cintas de falla, gros-grain, en todos los anchos y colores, cordón grueso.
Cintas de falla doble y sencilla, en todos los anchos y colores, cordón más fino.
Cintas de fantasía para bandas, ribetes y caídas.
Piezas de paja, crochet y picot, para hacer trabajos combinados con falla, en tipos especiales.
Aplicaciones de metal y seda, y borlones para caídas de gorros japoneses.
Pasadores, flechas y hebillas de metal y piedras.
Detalles de galalith y cristal de roca.
Animalitos de cristal, metal y piedras.
Cabuchones, medallones e iniciales de metal, con piedras y de esmalte.
Una magnífica colección de todos estos artículos, en negro mate o de brillo.
Detalles y aplicaciones de flores de terciopelo labrado.
Detalles de piel pintada y de fieltro; guirnaldas de flores de metal y seda; pompones de pluma, en todos los colores; pompones finos de aigrettes; colgantes de metal, seda y pluma, en infinidad de estilos, colores y tamaños; flores grandes, de terciopelo en colores; telas de paja y metal, en los anchos de media vara, para hacer copas; espartíz y muselina engomada, en todos los gruesos; alambre forrado de seda o algodón, en todos los gruesos, en blanco, negro y colores.

¡Gran rebaja!

PRECIOSOS VESTIDOS DE DISFRAZ REBAJADOS

AL CINCUENTA % de su precio original...

Valencianas, Bola de Oro, Madrileñas, Primavera, Aldeana Rusa, Mexicanas, Irlandesas... Todos confeccionados en sedas de excelente calidad. Aproveche la ocasión y prepárese para las últimas grandes fiestas del Carnaval...

PRECIOS MÓDICOS, PERO FIJOS

COLUMNAS DEL MAESTRO

PASEO ESCOLAR A MATANZAS

El sábado próximo pasado realizó la Escuela Pública número 5 María Rimada, de la vecina villa de Pepe Antonio, un bien organizado paseo para solaz y divertimiento de las alumnas de aquel magnífico plantel. El lugar elegido fué la gentil Yucayo, la poética Matanzas. Allí, en la hospitalaria tierra de Milanés, fueron recibidos los guanabacoenses por nutrida comisión de maestros, al frente de los que iba el culto Superintendente provincial doctor Muñoz: Tanto la inspectora auxiliar del Distrito, señorita María Mesa Coto (inteligencia y bondad) como el secretario de la Superintendencia, señor Rogelio Hernández, y los maestros señorita Alicia Doonhayard, Angélica Byrne, señoritas Villar y señor Ulloa, presidente de la Asociación de Maestros matanceros; señor Pérez Isla, vicepresidente, y los competentes directores Ramón y Carlos Moreno, hicieron derroche de galantería y buen acogimiento. Los excursionistas, recibidos a tambor batiente por los elementos de las magníficas escuelas superiores de aquella ciudad, se dirigieron al Parque y después de entonar conjuntamente con sus nuevas amiguitas preciosos himnos, dedicaron primorosos bouquets al apóstol Martí.

Con gentileza propia de aquella sociedad yumurina, le fueron brindados a las niñas medios de locomoción suficientes y visitaron las alturas de la Ermita de Monserrat, las profundidades de las admirables Cuevas de Bellamar y las pintorescas riberas de la anchísima bahía. Tanto las niñas matanceras como sus huéspedes, dijeron discursos, recitaron poesías y dió las gracias por tantos agasajos el secretario de la Junta de Educación de Guanabacoa señor José Fernández de Castro.

A las seis y cuarto regresó la excursión, dando entusiastas vivas a las autoridades escolares y magisterio de Matanzas, a sus escuelas superiores y al complaciente doctor Muñoz, superintendente provincial de Escuela a quien le quedaron los visitadores eternamente agradecidos.

Nuestro aplauso a unos y a otros por esta nueva muestra de fraternidad escolar.

Telas blancas, fajas, ajustadores, medias, flores adornos, etc., etc.

Hoy pondremos a la venta la primera remesa de modelos de sombreros de verano, que por cierto son bellísimos.

Seguimos liquidando los de ENTRETIEMPO a precios que satisfacen.

Hemos recibido, nuevas remesas de luto.

LA CASA DE LOS MODELOS IMPORTADOS.

LAS NINFAS MODAS
AGUILA 95. TEL. A-3888
JOSE IRAVEDRA

M.E.C.D. 2016

NOVEDADES, ARTES LECTURA AMENA MODAS Y PASATIEMPOS

Cascabeles y Flores

Por la Doctora Herminia Planas

Cuando uno visita México, la primera impresión que recibe y la más profunda, es la del patriotismo exaltado de su pueblo. Orgullo patrio que se manifiesta de manera patente y conmovedora en todos los órdenes de la vida diaria y completamente aparte del juego de la política, que allí como en todos lados, se conforma con ser "patriotera"...

El verdadero patriota construye, edifica y conserva, con miras al engrandecimiento y mejor lustre de su tierra amada. Eso hace el mexicano en general. Es un sentimiento innato, sin privilegio de clase, ni exclusivo de la sociedad selecta. Hasta el último indio rebosa ese sentimiento patrio en sus más insignificantes actos. Todos a una, como si fuera consigna nacional, contribuyen en la medida de sus fuerzas a exaltar ese sentimiento. A los productos y manufacturas extranjeros prefieren invariablemente lo de casa, aunque siempre no sea lo mejor. Con las industrias sucede lo mismo, la mayor gloria de un mexicano es producir en su patria cualquier artículo de consumo general para que no sea importado por los "gringos" (como llaman despectivamente a los norteamericanos, ni de algún otro país. Así cuentan con hermosísimas fábricas de todas clases, como la de tejidos de algodón en Río Blanco, Orizaba, donde trabajan 8,000 obreros y otras y otras muchas, que sería interminable enumerar. Se está formando una compañía para fabricar las bombillas eléctricas, que hasta hoy reciben de los Estados Unidos. También quieren fabricar sus armas y municiones.

Algún día hablaremos de la preferente atención otorgada a las Escuelas de todas clases, diurnas y nocturnas, colmadas de alumnos hasta de las clases más humildes que acuden con verdadera ansia de ilustrarse. Con magníficos edificios propios y buen profesorado. Profusión de escuelas industriales y de comercio para hombres y mujeres, separadas o mixtas—hay de todo—pero este de la enseñanza, será tema para otro artículo

Hoy queremos dar preferencia a la Cinematografía Mexicana, que surge a la vida nacional lozana y llena de entusiasmo bajo la competente y esforzada dirección técnica de uno de estos mexicanos eminentemente patriotas que con sinceridad admiramos.

El señor Manuel R. Ojeda que durante catorce años estudió su carrera cinematográfica al lado de los iniciadores de la cinematografía americana, en Los Angeles, California, donde llegó a ocupar muy ventajosos puestos, rehusó proposiciones tentadoras por considerarse en el deber de dedicar sus esfuerzos y notables aptitudes en provecho y honor de su querida tierra mexicana. Y, a ella regresó como buen hijo, cargada la mente de ilusiones que pronto tomaron cuerpo en la primera compañía formal cinematográfica mexicana y a la que nombró "Pro-Mex-Films" en su propósito de hacer propaganda universal de todo lo que en su patria hay de bueno y de bello. Noble y levantado propósito digno de encomio.

Conocimos al señor Ojeda llevados por esta insaciable curiosidad del turista, agudizada con la manía periodística. Una buena mañana llegamos al estudio pidiendo permiso para ver, haciendo preguntas... Franca y hospitalaria acogida nos hizo sentir "at home" desde el primer momento. Un simpático grupo de jóvenes, de ambos sexos, en su mayoría, casi en total, mexicanos, sin que falte algún que otro cubano forman su "troupe". Todos animosos, con afán de aprender y sobresalir. Más de un mexicano que suspira recordando sus años pasados en la Habana y a sus viejos camaradas, como el joven Luis Márquez, que nos dedicó un magnífico retrato "en carácter", que algún día tendremos el gusto de publicar en honor de sus muchos amigos y a cuyo dorso hay escrita estas cariñosas palabras: "Luis Márquez saluda al pueblo cubano y envía un recuerdo muy especial a sus amigos y compañeros de esa bella República, considerándola como su segunda patria".

Otra artista. joven y bella, de gran porvenir, es Eva de la Fuente, que desempeña papel principal en las famosas películas de la "Pro-Mex". Actualmente se filma una grandiosa obra cinematográfica, "Conspiración" inspirada en los lejanos comienzos de la Colonia. Suntuosa en su decorado y de una gran fuerza escénica, está llamada a triunfar, como ya triunfó "El Cristo de Oro", película que la precedió, mereciendo los más cálidos elogios de la prensa de toda la nación

Hemos visto trabajar a este grupo entusiasta de jóvenes, que tienen como incentivo principal extender la fama de su querido México por todos los ámbitos del mundo La labor de su Director, el señor Ojeda, es realmente admirable. El es como el espíritu que alienta en los cuerpos de sus discípulos. Parece como posesionarse de sus cerebros para infiltrarles el carácter del personaje que han de encarnar.

Paciente y concienzuda es su labor, que al par los ilustra en historia de su país y otras muchas ramas del saber humano.

Enseñanza que amplía por medio de muy interesantes conferencias relacionadas con el arte cinematográfico.

Asombrosos los resultados que logra, aunque muy merecidos, pues su dedicación es completa.

De sernos posible publicaremos en la sección de rotograbado de este DIARIO—antes o después de estos "Cascabeles"—algunos de los cuadros de la grandiosa película la "Conspiración", primera de la serie de siete películas que se propone el señor Ojeda filmar durante este año de 1927.

—Se trata de un asunto histórico que se desarrolla por el año de 1808, de conspiraciones llevadas a cabo por los que pudiéramos llamar, precursores de la independencia de México. Se utilizarán, cos previo permiso del gobierno, todas las joyas arquitectónicas coloniales que hablen fielmente de la época. El nombre de esta película es "Conspiración" como dejamos dicho y cuenta con escenas de gran intensidad dramática, como el juicio y fusilamiento de un apuesto joven oficial

También algún personaje cómico—que nunca faltan en los más graves momentos de la vida.—Pudimos contemplar a un individuo con la cara más susceptible de descomponerse en miles de muecas y visajes, que ojos humanos vieron. (También daremos fotografías a los lectores si lo permites en el rotograbado).

De todos modos no dudamos que en próxima fecha podamos admirar aquí en la Habana alguna de estas películas mexicanas, puesto que uno de los principales empeños de su Director, es dar a conocer al mundo entero la historia y las bellezas de su amada tierra.

Así se hace patria.

Chascarrillos.

Al entrar en el teatro.—"Sin corbata, no puede entrar aquí.—La tengo, pero la llevo en el sombrero, porque puesta, me dá mucho calor..."

EL DOLOR

Dan pena esas gentes que necesitan apoyarse en pequeños grupos para tener algún significado. ¡Qué serie de concesiones previas para que hagan el propio reconocimiento!

¡A qué precio se consigue la personalidad!

Yo siento un gusto enorme de mí mismo y una salvaje reacción contra esos movimientos externos de lisonja.

¡Qué placer colocarse humilde y pasivamente delante de los hombres y escucharles, escucharles siempre, hasta que no tengan más que decir, y después sonreírse, porque el alma está todavía más allá! ¡Infelices seres, que se creen en el límite, y vosotros los superais, sencillamente porque apagáis vuestra sed en el agua del más puro y cristalino manantial.

Directamente, de un golpe, os habeis colocado en la cumbre. ¿Qué os importan ya los rugidos de las olas? Y ahí los teneis: así, cogidos de la mano, haciendo ruido, el ruido de sus necedades, creen alejar la voz augusta del espíritu. Estad tranquilos; vuestra hora llegará. Entonces se acercarán a vosotros para rendiros homenaje. "Pobres siervos!", exclamareis levantando los ojos al cielo y demandando perdón para los que ignoran lo que hacen. Vosotros no quereis nada, porque nada necesitáis. Teneis bastante con el alma para vivir con lujo. El más grande y envidiable de los lujos: gastar todos los días dolor.

Dos hombres se encuentran al fin de la jornada. Los dos ancianos. Sobre los rostros, apergaminados, nevaron los cabellos, al pasar, los años. encorvados aguardan el instante fatal de trasponer la otra ribera.

Hablan así:

El más pobre.—¿Vuestras riquezas no han podido conservaros?

El más rico.—Mis tesoros han sido inútiles para devolverme las fuerzas perdidas.

El más pobre.—¿No habeis encontrado un corazón que fuera eco del vuestro?

El más rico.—No he oído nunca hablar del corazón.

El más pobre.—Vais a morir sin haber conocido la dicha!...

El más rico.—¿Acaso la conoceis vos? ¿Qué os ha dado la vida que no me haya ofrecido a mí también?

El más pobre.—¡El dolor!...

V. García MARTI

DIALAGOS EJEMPLARES

El Arte de ser Feliz

En el "Metropol". A la hora del té. Todo el colorido revuelo de las cinco de la tarde. "Toilettes" frescas, fresquísimas, polares. Sonrisas. Cuchicheos. Flirts. A un canto, los dos—El y Ella—conversan, como dos buenos amigos ante dos tazas humeantes.

Una orquesta toca un charleston diabólico. Palpita por el aire el zumbido de las murmuraciones y de las "blagues".

El diálogo entre ambos es vivo, luminoso, irónico. Ella, alegre, lanza una mirada al amigo y le dice:

—¡Si tú supieras lo feliz que soy!

—¿Quién? ¿Tú? ¿Has visto algún negro por la calle?

—¡Vaya una idea!

—Pues habrás visto algún blanco, o algún moreno...

—Ya sabes tú que a mí ni los blancos ni los morenos me hacen feliz.

—Pues no comprendo tu felicidad de hoy. ¿Por qué será?

—No sé. Buen humor, tal vez.

—Pues, permíteme que no crea mucho en tu felicidad.

—Te lo aseguro.

—En este caso, deja que dude un poco de tí.

—Te lo juro.

El, calla un momento. Después de un silencio, pregunta con interés:

—¿Serías capaz de enseñarle al más triste de tus amigos ese arte misterioso de ser feliz?

—Es un secreto.

—Y ¿dónde está la mujer capaz de guardar un secreto?

—La tienes aquí a tu lado.

—¿Se trata, tal vez, de una fórmula encantadora de psicología?

—Te equivocas.

—¿O se trata, tal vez, de una manera nueva de tener corazón?

—Tampoco, tampoco.

—¿O de un arte sutil de engañarnos a nosotros mismos?

—Al contrario.

—Veo, pues, que tu felicidad es una cosa muy misteriosa.

—No tanto como tú crees.

—Me tienes loco por conocer el secreto de tu felicidad.

Ella, con una incisiva ironía, observa:

—No te creía tan futil. Me parecía tontería volverse loco por una cosa que tenemos al alcance de la mano.

—¿Y quién te dice a tí que está al alcance de mi mano el ser feliz?

—Te lo dirá todo el mundo.

—Me parece poco.

—Pues, te lo digo yo. Lo he adivinado. La felicidad, amigo mío, consiste en casi nada.

—Para los felices, sí.

—Y para aquellos que no lo son, también.

—Yo no he creido nunca en la felicidad.

—Porque nunca has tenido fe en tí mismo.

—¡Como si la felicidad dependiera de nosotros!

—¿Y quién te dice que no?

—Una mujer.

—¿Una mujer?

—Sí, una mujer.

Y ella, con la peor intención de este mundo, observa:

—Hay mujeres que mienten tanto como los hombres.

Y él, con no mejor intención, agrega:

—Exacto. Cuando ellas mienten un poquito más.

—¿Y nunca te ha dicho nada, esa mujer?

—Alguna vez. Por ejemplo: que la felicidad de los hombres dependía siempre de las mujeres.

—¿Y qué más?

—Que yo sería feliz si ella quisiera.

A lo que con una franca carcajada, comenta ella:

—¡Se ve que esa mujer es muy pretenciosa!

—¡Mucho! Como todas las mujeres.

—¿Y hace mucho tiempo que te dijo eso?

—Me lo dice siempre que la veo.

A lo que, sarcástica, repara ella:

—Se ve que esa mujer es muy impertinente. Pero, dime: ¿por lo menos, es bonita,... esa mujer?

—¡Una estampa!

—¿Y no se avergüenza al decirte esas cosas estupendas?

—No lo sé, porque está siempre colorada. Además, me lo dice como quien no dice nada.

—Se ve que esa mujer es muy distraída.

—Un poco.

—Y muy curiosa.

—Bastante.

—Me gustaría mucho conocerla.

—Nada más fácil.

—¿Cómo?

—Mañana, en mi casa, a las cinco, tendré el mayor gusto en presentarte esa mujer. No faltes.

—Iré. Te lo prometo.

—Espero que ella irá también. Adiós.

Al día siguiente, a las cinco de la tarde, en casa de él. Un saloncito lujoso. Toca el timbre. A los pocos momentos, un criado anuncia una visita: Ella.

Un apretón de manos. Una sonrisa y una pregunta inocente.

—¿Tu amiga no ha llegado todavía?

—Acaba de llegar ahora mismo.

—Te confieso que no la veo.

—No tienes más que mirarte al espejo.

—Entonces, esa mujer...

—Eres tú.

SERGIO.

La vida moderna con sus inquietantes actividades ha obligado a la mujer a buscar la manera de dar a su cuerpo toda la agilidad posible, ya que, la molicie, que fué el encanto de nuestras abuelas, ha pasado a la historia y hoy los sports, los viajes y los estudios de las ciencias más complicadas son tan familiares a la mujer como al hombre; pero entregarse a ellos, llegar a la cumbre de estas empresas con un cuerpo pesado y por lo tanto perezoso, es imposible. Por eso vemos que la silueta femenina se estrecha más cada día, que reducir el peso constituye el sueño dorado de las cabecitas juveniles. Hasta ahora las dietas severas habían constituído el medio más seguro para conseguirlo; pero esto, tras de ser penoso, es perjudicial y la que a él se somete pierde con el peso la salud y con la salud la gracia que no debe perder por ningún concepto. Dándose cuenta de esto los modistos, que no se resignan a vestir adefesios, buscando la armonía entre el poco peso y la mucha gracia, dieron con el método seguro, descubriendo que las "fajas", los "ajustadores" y los "corselettes" de goma, son los indicados para modelar la silueta femenina sin deformarla, haciendo de ella una figura sugestiva y dando al cuerpo la elasticidad y ligereza que tuvieron las inmortales danzarinas griegas. Las prendas que hemos citado, sobre todo las de goma perforada (Perfolastic), permiten a la mujer moverse con entera libertad y entregarse a los deportes, sin que éstos desfiguren su talle ni le den ese aspecto masculinizado que adquieren las que sin sujección alguna los practican, porque las fajas, los corselettes y los ajustadores de goma perforada, lejos de ser obstáculo para dedicarse al juego de tennis, a la equitación, natación, bailes o cualquier otro ejercicio análogo, son un resguardo para que éstos no produzcan abultamientos ni relajaciones de músculos que dan al traste con las delicadas formas de la mujer, que on las que constituyen su mayor encanto y que, sólo protegiéndolas debidamente como dejamos indicado, podrá conservar sean cuales sean las actividades que despliegue.

Estos artículos de goma (Perfolastic), tienen además la ventaja de ser facilísimos de lavar y siempre estarán limpios, por tanto, aunque se usen mucho. Una mujer cuidadosa podrá quitarse su faja y lavándola con una esponja, secarla luego con un paño y volverla a usar inmediatamente. No se crea tampoco que la faja de goma (Perfolastic) constituye un solo estilo, pues en "El Deseo", la popular casa de Galiano entre Virtudes y Animas, que es la que en esta capital se ha especializado en el giro de corseterías, las hay variadísimas, así como corseletes y ajustadores.

COMO LA MENTE VENCE LA ENFERMEDAD

Por el Dr. ALFRED J. FOX

Una charla en términos claros sobre las fuerzas de la Vida y su poder para derrotar la muerte

"Determínese a vivir", dice el Dr. Fox, y "podrá usted prolongar su vida indefinidamente"

"Cualquiera que sea la enfermedad, usted puede curarse mientras conserve la fé, la esperanza y el valor".

"Es posible con la práctica y la perseverancia hacer por medio de "la voluntad" que cada órgano del cuerpo funcione enérgicamente".

Al doctor Fox se le ha llamado "El Hombre Milagro de la Psico-Terapia".

Durante muchos años ha estado demostrando la verdad de su afirmación de que la salud corporal puede restablecerse y mantenerse por medio de llamamientos a la mente subconciente.

En la oficina que tiene ahora en Brooklyn está poniendo en práctica las teorías aquí bosquejadas. Algunos de sus casos más recientes son, si es posible, más asombrosos que sus primeros triunfos.

¿Qué haría usted, qué sentiría o pensaría si inesperadamente se viera atacado del cáncer, de la enfermedad de Bright; de la tuberculosis o algún otro tipo de enfermedad "incurable"? Las angustias y los lamentos no le valdrían de nada, ni tampoco las consultas con los especialistas de alto precio. Demos por hecho que ha agotado usted la farmacopea en busca de remedios específicos; ha probado usted una o dos operaciones quirúrgicas, el radio, los rayos X, la chiropráctica, la ciencia cristiana; ha pasado algún tiempo en los sanatorios sin obtener alivio alguno. Se desespera usted y piensa seriamente en el suicidio. Pero no, tiene que haber alguna salida a esto. Usted prueba algunos especialistas y sanatorios más. Hace las mismas cosas tontas una y otra vez para encontrarse con más sufrimiento y con la muerte prematura. Su estado de ánimo llega a tal punto que obstruye y suspende sus funciones físicas. Probemos ahora un poco de lógica y de filosofía estóica.

Veamos vuestro asunto. Uno o más de vuestros órganos vitales se ha quebrantado. Las funciones físicas del cuerpo no pueden continuar eficientemente. De fuera no se puede esperar ningún auxilio. La salvación tiene que venir de dentro. Usted posee todavía un pequeño capital de energía vital. Gastémosla tan parcamente como sea posible.

No siga haciendo trabajar su quebrantada maquinaria y entréguese a un descanso completo. Suprima la zozobra y la angustia, pues eso consume su energía vital mucho más que el trabajo excesivo. Tiene que escoger cuidadosamente sus alimentos. Coma muy poco cada vez pero con frecuencia. Ayude a sus órganos de excreción, artificialmente si es necesario. Es necesario hacer por lo menos una evacuación diaria de los intestinos pues los productos retenidos de la putrefacción intestinal se reabsorben y envenenan el sistema.

En todos los estados de enfermedad los riñones tienen exceso de trabajo para expeler los residuos venenosos que se forman en el cuerpo como resultado de la perturbación del metabolismo. Es bueno recordar que la piel es una especie de riñón auxiliar y ayuda a eliminar los residuos cuando el riñón está sobrecargado. Usted puede obligar a su piel a funcionar mas enérgicamente manteniendo los poros abiertos y exponiendo la piel desnuda del cuerpo al aire y a la luz del sol cuanto sea posible.

"Respire conscientemente". Esto es aspire y expire más enérgicamente de lo que acostumbra a hacerlo cuando respira naturalmente. De este modo absorbe usted más oxígeno. Este es el elemento más importante en la producción de energía. No siga matándose a sí mismo con el miedo. Eso es irracional e innecesario. Si la muerte está cerca, déjela que llegue. Algún día tiene que venir. No piense en ella. Su fuego está encendido todavía, así sáquele el mayor partido a cada día de la vida.

Recuerde que todas las enfermedades, agudas o crónicas, curables o incurables, siguen su curso, terminando en el restablecimiento o en la muerte. La naturaleza lo ha provisto a usted de un mecanismo especial de emergencia, nervioso y glandular, para combatir los ataques de la enfermedad y reparar el daño. Es importantísimo que usted sepa que este mecanismo se afecta profundamente y es controlado por su estado de ánimo y por sus emociones. Ejerza su fuerza de voluntad. Resuelva que ha de recobrar la salud. Su problema es sencillo. Abandone la esperanza y muera; determínese a vivir y podrá prolongar su vida indefinidamente. No importa cual sea la enfermedad. La concentración intensa, la determinación de vivir y de recobrar la salud, el descanso, la higiene y un poco de estoicismo resultarán con seguridad en alguna mejoría. Puede que sea lenta al principio, pero si puede mejorar un poco puede mejorar más. Es posible con prácticas y perseverancia querer que cada órgano del cuerpo funcione con más energía. Hábiele a los órganos que desea usted estimular. Ese es un buen método de aplicar la auto. sugestión. Las verdades mentales son tan demostrables como los fenómenos físcos. El deseo intenso armado de fé produce una reacción y trilla el camino para la realización.

Pero no haga esto a medias. Usted tiene que erguirse y combatir hasta lo último o echarse a morir. Convénzase de que el éxito es no solo posible sino más que probable. Abandónelo todo y ocúpese únicamente de su batalla contra la enfermedad. Hágalo **mental y físicamente**, y el éxito le sonreirá. Esto no es una teoría. Ha sido probado prácticamente por muchos otros. Usted puede hacer otro tanto. Hay individuos que viven y gozan de salud y que en otro tiempo sufrieron de alguna enfermedad aparentemente incurable y se restablecieron espontáneamente.

No acepte que nadie le diga que su estado es caso perdido. La ciencia médica está lejos todavía de ser una ciencia exacta. Se funda principalmente sobre la observación superficial de los procesos de la actividad de la vida. Sabemos que hay fuerzas invisibles en juego en la manifestación de la viviente energía consciente no reconocida por el sistema de tratamiento médico que está en boga hoy en día. El carácter de la energía que fluye y circula por el fino sistema telegráfico, los nervios de nuestro cuerpo, es todavía un misterio y está lejos de ser comprendido. Sin embargo, es claro que la continuidad de nuestro tejido celular depende tanto del necesario abastecimiento de energía nerviosa que circula por los nervios como del necesario abastecimiento de sangre, pero un nervio y los tejidos que abastece de energía vital degenera y muere. Esta misteriosa energía vital no está sujeta a las leyes generales que gobiernan la materia u otras formas de energía; sin embargo, controla la materia viva y determina su actividad química. La actividad química que observamos en la materia viva es enteramente diferente de la acción química en una probeta, y es posible solamente con el auxilio del misterioso fluido que corre por los nervios y baña toda célula en nuestro cuerpo. La salud o la enfermedad, se debe a las variaciones en el flujo de esta energía vital.

Todas las enfermedades tienen un origen común en cuanto son causadas por un estado deprimido de la vitalidad que debilita nuestra resistencia a los gérmenes y a otras fuerzas destructoras.

El conocimiento que se tiene hoy de casi todas las enfermedades llamadas incurables se funda en hipótesis más o menos plausibles. Por ejemplo, nadie conoce hoy el carácter de la causa de la diabetes, de la gota, del reumatismo, del cáncer, de los tumores malignos, de muchas variedades de parálisis, de la epilepsia, y de otras enfermedades llamadas incurables demasiado numerosas para mencionarlas. El tratamiento de estos males es raramente satisfactorio. Las drogas pueden mejorar los síntomas pero no poseen un efecto curativo en el más ligero grado. Está mal que se extravíe al público.

Es una arrogante presunción para cualquiera declarar que una enfermedad es incurable porque él no sabe curarla.

El delicado mecanismo de los nervios del cuerpo está controlado por un asiento subsidiario de inteligencia enteramente independiente de la voluntad y de la mente consciente. Por ejemplo, no podemos regularizar los latidos de nuestro corazón o las funciones secretorias de nuestras glándulas a voluntad. Ambos están bajo el control de esta sub-estación inteligente y hay un número de estas sub-estaciones inteligentes todas bajo el control de la mente **subconciente**, y además pueden ser influenciadas profundamente por sugestiones dadas directamente a la mente subconciente, y son siempre afectadas intensamente por los grandes movimientos emocionales tales como el fervor religioso, el amor, la esperanza, el miedo del peligro, las grandes alegrías y los nuevos intereses descubiertos en la vida. Parece como que es necesaria cierta intensidad de sentimiento para despertar y hacer entrar en acción la mente suconsciente.

La resignación a lo que es aparentemente inevitable es una miserable autosugestión que hace incalculable daño.

Mientras hay vida hay esperanza. Cualquiera que sea la enfermedad, el enfermo puede curar mientras conserve la fe, la esperanza y el valor.

(De "Cultura Física y Mental").

Como llega el Amor...

Por Mary MORANDEYRA

Atardecía. Desde la amplia terraza que miraba al panorama maravilloso e impreciso del campo lejano, la abuelita, aunque ya muy anciana, pero de figura tan distinguida y esbelta cual una linajuda dama pre-revolucionaria, y cuyo rostro, ya arrugado, conservaba aun la augusta serenidad de una matrona romana, escuchaba atenta las palabras casi musitadas, con que la nieta adorable desbordaba sus dudas y sus congojas, y cuando ésta terminó, casi en un sollozo, se inclinó hacia adelante en el amplio butacón de cuero en que estaba sentada, y tomándole las manos, blancas y temblorosas como las palomas presas, le habló de esta manera:

¡Pobre Mireilla mía! No es el que experimentas un fenómeno personal y único, es el de todas las mujeres que tienen el alma pura y exquisita la sensibilidad. Por eso nena mía, siento una amarga piedad por esos nuestros actuales filósofos y brillantes sociólogos, que se dicen: "orientadores de las costumbres"... El fenómeno te repito, es el mismo con otro, cerca de un ser del sexo contrario; de un verdadero hombre: apuesto, amable generoso, bueno y distinguido ,que nos mira con respeto, pero que sin decirlo, vemos en las frisaciones de sus ojos el palpitar por nosotros de su corazón cuando nos mira, hace ,que se nos vaya adentrando lentamente, que no podamos prescindir de él, y cuando por alguna casualidad nos falta, y nos preguntamos que nos pasa, ya es tarde, es que también somos de él, sin saberlo a veces. Para el fuego humano no hay más que un remedio: huirle; como dijo el insigne Cervantes Saavedra...

¿Tú no has visto nunca la obra maravillosa de las abejas fabricando un panal? Pues bien, una a una las blancas celdillas, las van llenando de rica miel, junto con la obra arquitectónica perfecta. Así es la obra sólida, lenta, indestructible, del amor...

Hay que procurar hija mía, que las celdillas se llenen siempre de miel, de la miel más pura del corazón... Desgraciada la mujer cuyo corazón seco fabrica un panal esteril, panal de avispa, ella misma recogerá el acibarado fruto. No Mireilla mía, no dudes, no te apenes, la obra de tu amor es la de la abeja, el edificio es puro y blanco como el de ellas, y hay en tu corazón un manantial de miel inagotable, procura que así sea siempre, y solo para quien tanto te quiere, y siempre conservarás la calma la alegría y la ilusión.

Calló la abuela, y silenciosamente estrechó a la nieta entre los brazos.

Cuando el sol se ponía, sus últimos rayos rojizos alumbraron en los rostros de ambas lágrimas, lágrimas que simulaban perlas...

SELECCIONES ELEGANTES

(DE SUMO INTERES PARA TODOS)

AL OIDO DE TODAS... Una de las leaders de la sociedad habanera dice: **"La mujer debe embellecer la vida conservando sus encantos y el tratamiento de "MADAME HENRIETTE"** da a la tez la transparencia y frescura de la juventud. **Sinceramente,**

(firma) C. S. de A.

Nota: Originales de firmas, a comprobar en el instituto de belleza de Madame Henriette. Villegas 51, entre Obispo y O'Reilly.

Llegaron... en el "Vapor Cuba" las egregias creaciones francesas en sombreros de señora, señorita y niña, a la famosa casa **"NUÑEZ"** de Amistad 50. Para más seguridad, infórmese al teléfono M-9406. **Altas novedades en carteras también francesas. Haga su visita a la excelente casa.**

ENTRE TODOS EL DECANO... en refinamientos de repostería, es la admirable casa de helados, de **ANTONIO SUAREZ. En este lindo rincón parisino, se dan cita lo mejor de nuestra sociedad. En breve se abrirán las puertas de una sucursal, de esta espléndida casa de San Lázaro, en la entrada del Vedado. Hablaremos oportunamente de la fecha fija.**

Exito, triunfo... gloria... Es la que está alcanzando la famosa **Peluquería Francesa de San Rafael 12.** En sus cortes de melenas originalísimos, en sus arreglos de manos admirables, en sus rizos permanentes, tinturas como **"Henne Morisca"**, producto vegetal de muy buenos resultados, tanto como **"Fluído de Oro", para las rubias. Admire la estupenda casa de todos los adelantos.**

Saber elegir, denota talento, y cariño a los otros... Para su menú, únicamente debe de tomar **"Agua Mineral "La Cotorra". Es la que recomiendan todos los facultativos.**

NO demostrará distinción... la familia **que al separar** su automóvil, no elija por unanimidad hogareña, el de marca **"NASH"**. Buen resultado, comodidad, precio prudente, y de una elegancia inconfundible. Toda la nobleza española les concede a esta clase de autos, su privilegio.

Los que se casan... los casados ya... Es de buena suerte, y de gran utilidad, poseer un juego de sala, recibidor o portal, de la egregia casa "Mimbre" de Galiano 47. Al interior se remiten catálogos y precios, hasta que se confirme el pedido, posible a la vez.

Horas de ensueño, admirable tónico para la salud... El pleno campo, aumenta el vigor. En la bonita finca **"CACO-LOTA"** de Arroyo Arenas, encontrará el turista, y las familias de sociedad, el verdadero refugio para una tarde, mañana o noche. Comida exquisita, baile, buen servicio. Se cierra a las 11 P. M.

Sea fuerte sin medicamentos... y lo único agradable al paladar, que nutre, fortifica, conforta, es **CERVEZA NEGRA CABEZA DE PERRO. Todo el mundo científico la proclama única.**

Preciosidades llegaron... en modelos de calzado para noche, tarde y mañana, a la sutil casa **"TRIANON"**, la peletería de las damas del gran mundo elegante. Véalos, señora, con tiempo y separe el de usted.

Lo último, aquí lo primero, por fuerza, y para complemento. De un buen abogado, depende la victoria en sus asuntos delicadísimos de testamentaría, etc. Si quiere garantizar sus gestiones trascendentes, diríjase al doctor José Puig y Ventura de Empedrado 17 (altos).

Nota: Para consultas en privado relacionadas con esta sección, mande correspondencia al DIARIO DE LA MARINA. "Selecciones Elegantes" de la página literaria del lunes.—BUZON.

M.E.C.D. 2016

Gran Surtido en Metales Plateados
50 AÑOS DE GARANTIA.

Poncheras con bandeja, 12 vasos y cucharón en $68.00
Juegos de café 5 piezas 30.00
e infinidad de artículos en este renglón a precios muy reducidos

JOYERIA FINA — OBJETOS DE ARTE

"LA ESMERALDA"

SAN RAFAEL 1 — TELEFONO A-3303

LA OPORTUNIDAD

Nunca debe perderse la oportunidad que se presenta para adquirir por poco dinero buen calzado.

TRIANON

CHAROL Y BEIG REBAJADO $5.50

Hnos. ALVAREZ

NEPTUNO Y SAN NICOLAS — TELEFONO: A-7004
2254 — 1 d-5

"POR FIN LIMPIOS!"

EL Polvo de Dientes Calox al mezclarse con el agua produce oxígeno; poderoso antiséptico que neutraliza todo olor desagradable emitido por particulas de alimentos que se alojan entre los dientes.

Su contenido de cal, por otra parte, contrarresta el decaimiento de la dentadura.

Por estas dos razones principales, todo dentista prefiere y recomienda Calox; teniendo además la cualidad de blanquear notablemente los dientes y de conservar sanas las encías.

Calox se ofrece también en pasta, conteniendo las mismas cualidades higiénicas que el polvo, para aquellas personas que prefieren esta forma conveniente de dentífrico.

De venta en las farmacias y droguerías.

McKESSON & ROBBINS
New York, N. Y.

¿ES LA FARMACIA?

Le suplico me mande un frasco de la **"Pepsina y Ruibarbo Bosque"** pero tenga cuidado sea la legítima, pues me han dicho existen productos similares adulterados y el Doctor me ha recomendado tome sólo la de Bosque. Usted sabe compro siempre en su Farmacia por la confianza que me inspira.

La **"Pepsina y Ruibarbo Bosque"** produce inmejorables resultados en el tratamiento de la **Dispepsia, Digestiones difíciles, Falta de apetito, Neurastenia gástrica, Estreñimiento, Gases, Vómitos, etc., etc.**

LABORATORIO DEL DR. BOSQUE
TEJADILLO 36 - HABANA
DE VENTA EN TODAS LAS FARMACIAS DE LA ISLA

Prepárese Usted Para Emergencias

NINGÚN hogar debiera estar sin una caja de *Unguento de Doan*. Es de utilidad en tantas circunstancias, que una vez que lo use, usted querrá tenerlo siempre a mano en caso de emergencias.

El *Unguento de Doan* es especialmente eficaz en casos de eczema y almorranas con comezón. Su acción es rápida y calmante y a medida que el uso se continúa, la inflamación y comezón desaparece y el cutis se aclara y recobra su estado saludable.

En casos de herpes, urticaria, sabañones, picaduras de insectos y otras afecciones del cutis con comezón, el *Unguento de Doan* es de extraordinario éxito. Es también excelente para espinillas y barros. Es incomparable como un remedio casero para cortaduras, llagas y rasguños. Puede usarse con toda confianza aun tratándose del cutis de los niños, pues no perjudicará el cutis más delicado.

El *Unguento de Doan* es compuesto con ingredientes de la mejor calidad y pureza, siendo a la vez curativo y antiséptico. En todas partes se encuentran personas satisfechas que lo recomiendan como "un amigo cuando es necesario".

"Util en un centenar de casos"

UNGUENTO DE DOAN
ALIVIA ASÍ COMO SANA

ANUNCIESE EN EL "DIARIO DE LA MARINA"

Zapato de niño

con nuevo proceso de fabricación.

Triple duración y menos dinero.

Horma de pie natural.

En rusia suave, suela doble, flexible, a los siguientes precios y medidas:

De 5 al 8. . . . . $3.25
" 8-1|2 al 11. . . "3.75
" 11 al 2. . . . . "4.00

Iguales en negro y charol.

Vale la pena venir.

PELETERIA DE LUXE
LA GRANADA
OBISPO Y CUBA — MERCADAL Y Cº HABANA

HOY las canas desaparecen de la manera más sencilla y cómoda que pueda desearse. Basta una fricción por las mañanas con Agua de Colonia López Caro, aplicada con sus propias manos, para que su cabello canoso recobre exactamente el color natural: rubio, negro o castaño

Es inofensiva y de uso agradable.

CANAS

Extirpa la caspa en cinco días.

NO HAGA ENSAYOS, observe en cabeza ajena las deplorables consecuencias que acarrea el uso de tinturas químicas.

Use Agua de Colonia **López Caro** que no es tintura ni requiere precaución para usarla.

De venta en sederías y farmacias. Precio $ 3.50.

NOTAS DEL CERRO

REUNION AGRADABLE

En los altos Avenida de Máximo Gómez y Buenos Aires, domicilio de nuestros buenos amigos Angelita Galdepó de López y Francisco López, celebróse el día primero una reunión bailable en extremo lucida.

Festejábase el onomástico de la amable dueña de la casa, que reunió allí a las selectas amistades que cuenta en el seno de nuestra sociedad.

La casa, bellamente adornada, e iluminada "a giorno", resultó insuficiente para contener al gran número de invitados.

Estos fueron obsequiados con un "buffet" espléndido, como es proverbial en los esposos Galdepó-López.

Entre la concurrencia, anotamos: Graciela López, hermosa y atrayente trigueña; Mercedes, Minervita, Virginia y Carmela Cabrera; simpáticas y sugestivas hermanitas; Estrella y Gloria Lizama; Cuca Macías; Angela Martínez; Violeta Llosa; Clementina y Eloisa López; Blanca Lina Valdés; Mercedes Hernández, muy bonita y graciosa; Estela Sánchez; Margot Gómez; Isabel Armada; Dulce María Vázquez; Rosa Vega; Berta Martínez y otras muchas que no recordamos.

Muy agradecidos por las atenciones recibidas.

OPERADA

En la Policlínica Nacional y por el doctor Gómez de Rosas, fué operada hace días la interesante dama Margarita López Méndez de Ponte.

El estado de la paciente es completamente satisfactorio.

PETICION

La encantadora señorita Manuela Gómez Liñero ha sido pedida en matrimonio por el estimado comerciante señor Leopoldo Arenas.

Reciban la felicitación del cronista.

ENFERMO

Desde hace días guarda cama, víctima del mal reinante, nuestro estimado amigo señor Arístides Fernández.

Deseamos que cuanto antes se restablezca.

Emilio MOLINER.

TRABAJO INTELECTUAL

La labor intelectual no está confinada a los hombres de pluma. Tanto trabaja intelectualmente un comerciante en el estudio de su mercado y los reclamos de su negocio para sacar de él satisfactorio provecho; tanto trabaja con la inteligencia el agricultor para hacer más fructíferos sus plantíos, el carpintero para producir un mueble fino y elegante, el industrial en cualquier ramo, en fin, cómo el más laborioso intelectual en la confección del libro o la página en que ha de quedar consagrado su ingenio.

No necesitarán todos es verdad, la misma dosis de ilustración; pero si le es preciso por igual el mismo ahinco para lograr el propósito en mientes e idéntica fuerza de espíritu para llegar al fin deseado.

Más para que ese ahinco y esa fuerza de tan vital necesidad, subsistan hasta asegurar el triunfo, son imprescindibles la serenidad de ánimo y el impulso que presta el goce de la salud. Esta última es de primordial importancia, y el medio más eficaz para resguardarla es tomar un poco de Salvitae en un vaso de agua al levantarse o al acostarse, lo cual es de benéficos resultados para todo el organismo. El trabajo se hace más fácil, rinde mucho más, si se disfruta de tan precioso bien.

HABANERAS

Viene de la página CINCO

TEMPORADA DE VILCHES

LA POLAR

Una nueva comedia.
Movida, emocionante.

Se llama **La Polar**, del teatro alemán, llena de intrigas y de complicaciones.

El amor de un industrial, del ramo de cervezа, sirve de base a la obra.

Hay en ella pasión.

Y luchas, celos, etc.

Anunciado está el estreno de **La Polar** para la noche de hoy por la Compañía de Vilches.

La coincidencia del título de la comedia ha daod ocasión al distinguido caballero Emeterio Zorrilla, presidente de **La Polar**, nuestra gran cervecera, para ofrecer un obsequio a las señoras que concurran esta noche a Payret.

Recibirán todas unos estuches de manicure finísimos.

Un bonito modelo.

Traído de París.

Tanto la comedia como el obsequio constituyen un estímulo para asistir a la función de esta noche en el rojo coliseo.

Un beneficio en puerta.

El de Vilches.

Con el atractivo supremo de la reposición escénica de **El eterno don Juan** está anunciado para el miércoles.

Gran noche.

De máxima entrada en Payret.

EL DOCTOR PEDRO PALMA

Un centro de laboratorios.
Nuevo en la ciudad.

Acaba de abrirse en Lagunas y Perseverancia, edificio de tres pisos, bajo la dirección del doctor Pedro Palma.

Médico joven, de alta reputación, especialista en transfusiones de sangre del hospital Mercedes.

Discípulo de Kolmer.

Famoso profesor americano.

Procede del Laboratorio Cochin, de París, y del Laboratorio Koch, de Berlín.

El doctor Palma ha seguido fielmente la organización de John D. Kolmer, en Nueva York, lo mismo que la del gran Stetson, en Filadelfia, para instalar su Laboratorio Clínico y Biológico.

Está montado con todos los aparatos de precisión más modernos.

Nada falta.

Ni el menor detalle.

El departamento destinado a transfusiones de sangre es una maravilla.

Cuenta para su mejor y más eficaz desenvolvimiento con un cuerpo de donantes, esmeradamente catalogados, que en cualquier ocasión están dispuestos a ofrecer su humanitario servicio.

Todos los exámenes del nuevo laboratorio los realiza personalmente el doctor Palma.

Inspira esto una confianza.

Y la mayor garantía.

Continúa en la página NUEVE

"EL SIGLO"

MUEBLES DE ARTE
Novedades en Lámparas y objetos para regalos.
Visítenos e impóngase de nuestros bajos precios.
O'REILLY Y HABANA.
TELEFONO A-6135.

CARTERAS DE PIEL

Uno de tantos artículos finos, elegantes, y propios para obsequiar a un caballero, que podemos ofrecerle en la más espléndida variedad. Tenemos carteras lisas, en tamaños de billeteras, de visita, y monederos; también adornadas con esquinas cantoneras, escudos y alegorías de oro.

De finísimas pieles de Rusia, de foca, cocodrilo, tiburón, etc. Todas en formas y estilos modernos.

La Casa Quintana
LA CASA DE LOS REGALOS

VIDA OBRERA

LA ASAMBLEA GENERAL DE LA ASOCIACION DE TIPOGRAFOS

Con gran concurrencia celebró ayer la anunciada asamblea, la Asociación de Tipógrafos, en Dragones 39, bajo la presidencia del señor Martínez. Continuó la discusión del articulado del nuevo Reglamento.

Sobre el artículo 15, que trata sobre los casos que dan derecho a las dietas, hicieron uso de la palabra varios concurrentes, los que pronunciaron discursos muy elocuentes definiendo el alcance del mismo, entre los que sobresalieron los señores Oscar Ferro, Acosta, Varela y Espinola. En definitiva, se acordó someter a consulta de persona autorizada, la definición del citado artículo.

Por la presidencia de la Asociación será dirigido un ruego al ilustre doctor Enrique José Varona, interesando su consejo en este particular.

Se discutieron y aprobaron los artículos hasta el 17 inclusive, último de la Sección de Auxilios, exceptuándose los correspondientes al número 2, 10 y 15, que serán motivo de discusión en la asamblea que será convocada para el domingo próximo, a la una de la tarde.

En dicha asamblea se discutirá también lo referente a la proyectada Emisión de Bonos, para la constitución del nuevo local social, cuya aspiración acarician todos los asociados.

HA SIDO REVOCADO EL AUTO DE PROCESAMIENTO CONTRA EL LIDER OBRERO JUAN AREVALO

El doctor Carlos Márquez Sterling, ha logrado un triunfo en la defensa que hizo a favor del líder obrero, en la causa que se le seguía por supuesta estafa y desobediencia a una Resolución Presidencial.

Cuando ocurrieron los sucesos de la última huelga ferroviaria, el citado líder fué preso y confinado en la cárcel de Santa Clara con otros compañeros, el señor Arévalo que estaba nombrado para asistir a la Conferencia del Trabajo en Ginebra, había realizado algunos preparativos para el viaje tomando el crédito que le había sido conferido para los gastos y dietas del viaje.

Como no realizara el viaje, la Secretaría de Estado envió el Expediente de su designación al Juzgado de Instrucción de la Sección Primera, incoándose el correspondiente proceso por estafa y desobediencia.

Al ser variado el proceso de la causa de Santa Clara, obteniendo su libertad mediante fianza, el señor Arévalo devolvió la parte del dinero recibido para su viaje a Ginebra, justificando el empleo de la otra, así como la no desobediencia al Decreto Presidencial que lo había designado Consejero Técnico a la Conferencia de Ginebra.

El juez instructor, doctor Lens, ha revocado el auto de procesamiento contra Arévalo, notificándole que permanece libre de todo compromiso en relación con dicho asunto. El doctor Márquez Sterling, en la defensa de Arévalo ha logrado destruir todos los cargos que se hacían al citado obrero.

LA CAUSA DE SANTA CLARA

El Fiscal de la Audiencia de Santa Clara, doctor Demestre, ha solicitado el sobreseimiento de la causa que se siguió allí por el Juez Especial, contra Arévalo, Fabregat, Pérez y otros obreros ferroviarios, en cuanto a los delitos de Asociación ilícita, e infracción de la Ley de Explosivos, y solicita cuatro meses y un día de arresto mayor para todos ellos, por injurias al señor Presidente de la República, pues se les acusa de ser los autores de unas hojas sueltas en las cuales se calumniaba al General Machado, Presidente de la República.

C. ALVAREZ.

✝

E. P. D.

EL DOCTOR

EUSEBIO DE LA ARENA Y CAZAÑAS

(NOTARIO CON RESIDENCIA EN MARIANAO)

HA FALLECIDO

Y dispuesto su entierro para las ocho de la mañana de este día, la Junta Directiva que suscribe ruega a los señores Colegiados se sirvan acudir a la casa mortuoria, Máximo Gómez número 176, Marianao, para acompañar el cadáver al Cementerio de Colón.

Habana, Marzo 7 de 1927.

Juan Carlos Andreu, Decano; Mario Recio, Censor primero; Edmundo Gronlier, Censor segundo; Conrado Ascanio, Tesorero; Secretario, Ramón M. Ruiz.

P.—736—1 d.—7 Mz.

Los Lunes de La Casa Grande

Todos los lunes ponemos a la venta, en todos los Departamentos de esta casa, artículos a precios excepcionales de reclamo valederos para este día solamente.

FAJAS MADAME X

Garantizadas como perfectamente frescas y acabadas de recibir; que liquidamos para aligerar el stock del Departamento debido a las necesidades materiales de la fabricación Todas las tallas, hoy a **$8,95**

Costureros de Mimbre

Preciosos costureros de mimbre muy fino forrados de seda, con todos los utensilios necesarios hoy

$1.18 y 1.75

BATAS DE BAÑO

En magnífica felpa inglesa, hoy lunes a

$4.90 y 8.95

CREPES ESTAMPADOS

Crepé cantón de fibra, estampado, en colores de novedad,

a 1.45

el corte de 3½ varas.

BOLSAS Y CARTERAS DE PIEL

Bolsas de piel en tamaño grande, de diversas formas en los tonos de moda, a **3,25**

MEDIAS DE SEDA

Excelentes de calidad, de gran resultado; en blanco, negro, beige, gris, gun metal, champagne, wood rose, flesh, dorado, nude, french nude, plata, perla, etc. a **1.07**

VESTIDOS DE SEDA

Vestidos de crepé de china, de seda, en verde, marino, rojo, beige, fresa azul mar, burdeos, henna, marrón, rosa, lila, bois de rose, gris, salmón, etc surtido en tallas a **9.95**

Vestidos de georgette de seda en los siguientes colores: verde, beige, pastel, fresa, coral, lila, naranja, mostaza, gris, carmelita, amarillo, almendra, etc, a **9.95**

TELAS BLANCAS

Cambray blanco de algodón de una yarda de ancho, la pza. de 11vs **1.63**

Alemanisco blanco, preciosos dibujos, de 2 varas de ancho, a **62c**

KIMONAS DE CREPE

De algodón, bordadas a mano, en los colores rosa, azul, salmón, lila, verde y coral a **2.95**

Guarniciones y Encajes de Metal y Paillet

Encajes de metal de todos los anchos y colores, de **10 a 94c**

Guarniciones de Paillet de 90 cm. que valen a $10, hoy lunes, **a 3.65**

Pompones en todos los colores, de seda muy finos, hoy, desde **10c**

CIVILIZACION

M.E.C.D. 2016

La Moda en Paris

(Por PAULINA LACALLE)

Una nueva estrella ha hecho hoy su aparición en el cielo de la Alta Costura Parisién, la Mason Duvil que ha presentado al público su primera colección compuesta de doscientos modelos. Lo primero que atrae la atención del visitante conocedor, es la excelente mano de obra de sus modelos y su sobria elegancia de líneas; hay originalidad en su corte, especialmente en las chaquetas y merece alabanzas su discreta selección y combinación de colores.

No parece tener preferencia por tipos de trajes o vestidos especiales, puesto que tanto los de sport como los de calle, tarde y noche se encuentran debidamente representados en su colección. Sus modelos sastre, que lo mismo sirven para sport que para calle, fueron de los que más llamaron la atención de los concurrentes, especialmente uno a cuadros rosa y carmelita cuya chaqueta, ligeramente blusada en la espalda, tiene solapas largas, estrechas y ligeramente redondeadas que se cruzan a la altura normal de la cintura como los chalecos cruzados masculinos para noche y se abrocha como ellos con dos filas de pequeños botones. Otro modelo de chaqueta igual a la anterior, en color rojo brillante tiene falda blanca plegada. Un bonito modelo para calle consiste en chaqueta corta de pana en color palo de rosa obscuro con botones de metal mate y falda a cuadros rosa obscura y beige. La chaqueta tiene el cuello, los puños y las tapas de los bolsillos del mismo género a cuadros de la falda.

Uno de sus vestidos jumper o de blusa larga se compone de falda plisada en crepé de China azul marino con blusa de seda jersey azul claro, adornada con bandas del crepé de China de la falda. Hay varios bonitos modelos de ensambles para calle formados por abrigos largos y rectos de crepé de China, lana o alpaca de seda, sobre vestidos que tienen la falda del mismo género y color que el abrigo y los cuerpos de crepé de China en un tono más claro del mismo color.

Los trajes de noche se distinguen por sus líneas sencillas y elegantes y bonitos colores. En ellos emplea mucho el georgette. Tiene algunos trajes muy sobrios y distinguidos en encaje negro. Uno es un cuerpo sencillo en georgette negro sin otro adorno que una gran rosa sobre un hombro y falda formada por doce a quince volantes rizados de encaje negro muy fino, colocados en sentido diagonal. Entre los de georgette merece mencionarse por su sencillez y elegancia uno color rosa anaranjado sin ningún efecto de blusado y sin otro adorno que las tiras sobre los hombros en piedras rojas y un panel del mismo género del vestido que va sujeto atrás en un hombro y pasa por bajo del brazo para recojerse sobre el lado con un adorno de rubís y caer luego en elegantes pliegues hasta el filo de la falda.

Para adornar los trajes de calle emplea muchas tiras del mismo género cosidas unas veces en líneas rectas y otras formando dibujos geométricos, cenefas de estilo griego, puntas, etc.

Al hablar de la nueva colección de "Lucile" debo empezar por describir un vestido de calle que compendia muchas de las nuevas ideas y de las tendencias de esta casa. Se trata de una chaqueta corta y ancha, acompañada por una falda estrecha del nuevo color azul-violado bautizado con el nombre de Azul Violine y que parece será uno de los favoritos de la estación. La falda tiene en el delantero un panel plegado en cuyo centro hay una fila de pequeños botones de acero. La chaqueta se cierra en el frente con otra hilera de los mismos botones muy juntos. Tanto la falda como la chaqueta, tienen adornado el borde inferior con un pequeño fleco formado por un deshilachado del género. El cuerpo que está cosido a la falda, es de seda blanca estampada con un dibujo de pequeñas flores.

Los colores que predominan en esta colección son el azul marino, negro, beige, bleu violine, algo de rojo laca, rosas, chartreuse pálido y azul pálido.

Hay un traje de noche muy sencillo y elegante de encaje negro sobre fondo rosa; la falda tiene tres grandes volantes y cada uno de ellos lleva arriba una línea de pequeñas rosas, la cintura se adorna con una guirnalda de rosas y un gran lazo de cinta de terciopelo color rosa también.

MODELO DE DUVIL.—Muselina de sada azul bordada con brillantes y stras.

La combinación de encaje negro sobre fondo rosa y con algunos ligeros toques de azul es muy empleada por esta casa. Presenta salidas de teatro que son una mezcla de abrigo y capa con mangas de las llamadas de murciélago.

Entre sus modelos para noche hay varios en las nuevas sedas estampadas y generalmente los adorna con ligeros detalles de otro género de color más obscuro y liso. Un modelo para noche llamado Jazz es muy original: está hecho de chifón blanco; la falda formada por dos grandes volantes algo rizados y terminados en flecos de cristal. En la cintura lleva un bordado en rojo que representa multitud de figuras bailando y alrededor del cuello tiene una banda de bordado rojo que termina en el frente en una especie de flor de lis.

Varios de sus modelos de calle y aún alguno de noche tienen en el cuello una especie de pañuelo arreglado de distintas formas. Citaré un traje de calle en kashá beige con falda estrecha formada por dos volantes que están deshilachados en sus filos para producir un pequeño fleco; el cuerpo es liso y sin más adorno que una especie de pañuelo de tres puntas de seda estampada beige-rojo y verde, que se arolla atrás formando el cuello y cuyas tres puntas quedan libres en el frente. La parte superior de la manga es del género del vestido y termina a la altura del codo en un fleco como el de la falda, desde el codo abajo la manga es de la misma seda estampada que el cuello.

PAULINA

ES NECESARIO...

Viene de la PRIMERA página

su paso por la Alcaldía, dos instituciones que la enaltecen: el Hospital Municipal y el moderno Servicio de Bomberos.

Dediqué durante muchos años, los mejores de mi vida, toda mi actividad, al engrandecimiento de ese Hospital, interviniendo en su creación, decidiendo, en algunos casos, con mis amigos los concejales, la votación de créditos para su terminación. Tomé parte en la selección de supersonal técnico, lo mejor de lo mucho bueno que tiene el Hospital. Algunos faltan de los que lo inauguraron, y que daban lustre al establecimiento por sus altos méritos científicos, como los Dres. Aragón y Alberto Inclán.

EL INGRESO DE LOS ENFERMOS

Por distintas razones que no son del caso enumerar, los ingresos de enfermos pobres del Término Municipal de la Habana, han sido dificultosos en el Hospital, últimamente, y a este respecto el Dr. Souza nos expone, que el actual Alcalde tiene el propósito de que el establecimiento benéfico que nos ocupa, pertenezca verdaderamente a los pobres de la municipalidad, y que termine lo que viene sucediendo, que es más difícil obtener, siendo indigente, desde luego, una cama allí, que sacarse el "premio gordo".

Al Hospital continúa diciendo el Dr. Souza, acuden enfermos de toda la República, de Manzanillo, de Guane, de los lugares más remotos, viniendo provistos de especiales recomendaciones, que les hacen ser admitidos. En otros casos, son personas de posición social acomodada, así como "suena", que por el mismo conducto de la recomendación, obtienen camas en el Hospital, siendo unas de la Habana y otras del "interior"; y como las salas son pocas y pequeñas, apenas queda margen para los pobres de nuestra Ciudad, y a veces, las personas verdaderamente pobres o desprovistas de recomendación, tienen que "esperar", no obstante estar en turno de ingreso, meses y meses, para lograr ser admitidas; cuando tienen perfecto derecho a ocupar todas sus camas, que están en poder de quienes no tienen ninguno.

Contra este abuso incalificable, ha de actuar el Dr. Gómez, para restituir el Hospital a su primitivo objeto, es decir, que sea para los pobres y desvalidos de la Habana, no para ricos e influyentes.

LA TUBERCULOSIS Y LA MATERNIDAD

El Dr. Souza nos habla a continuación de dos importantes iniciativas del Dr. Gómez, manifestándonos que piensa mejorar todos los servicios sanitarios municipales, y crear algunos necesarísimos, tales como el Hospital para Tuberculosis y el Hospital de Maternidad. En esta obra, según tiene entendido, interviene uno de nuestros más modestos, pero valiosos prestigios profesionales, el doctor Fernando Llano, íntimamente unido al Alcalde en estos empeños.

COLABORACION

Está seguro el Dr. Sopza de que el personal todo del Hospital Municipal, con su Administrador a la cabeza, el excelente amigo y buen hombre que es, el Sr. Egmidio González, ha de colaborar a los planes del Dr. Gómez, que está deseoso de demostrar sus entusiasmos por el mayor auge del establecimiento.

Nos pareció que ya habíamos abusado demasiado de la bondosidad del Dr. Benigno Souza y nos despedimos felicitándolo por la evidente demostraciónde reconocimiento a sus méritos que acaba de darle el Alcalde Dr. Gómez, confiándole la Jefatura del Hospital Municipal.

NECESIDAD DE LA...

Viene de la PRIMERA página

de habilitarlos y capacitarlos para triunfar en esa llamada "lucha por la vida" fueron sus más afectuosos y previsores benefactores.

—......

—Cualquier objeto para un uso práctico, hecho por un artista, es una obra de Arte, que embellece lo que nos rodea; de ahí que, en la Escuela el papel de dibujo "deba ser" formar artistas para las industrias, nada menos que para "ahorrar a los niños el enojo de tener que hacer, luego, lo que no les guste, cuando hayan de ganarse la vida con ese mismo trabajo, en los talleres".

El Arte en la Escuela

—El arte en la Escuela difiere del Arte tradicional en que entrena en el trabajo, despertando—desde edad temprana—la afición a él; en que el Dibujo se enseña en forma diferente a la usada en las academias; el Arte en las escuelas ha de reflejarse en el mundo económico de la nación, con pocas teorías, discusiones, ni problemas, sino con ejercicios sobre materiales (metal, calizas, maderas, etcétera etcétera)—. Nada de trazos secos como elipses y polígonos abstraídos de substancias vivientes, llenas de color, de vibración y con lugar en el espacio: "Ha de traer al aula la Naturaleza misma con todo su esplendor".

—......

—¿Estímulos? Las muñecas, los abanicos, en fin, son estímulos más que eficaces, para obtener de un niño que sirva de modelo para hacerlos, que todas las disquisiciones sobre la actitud o la capacidad que aseguran no tener los que lo dejaron inhibir por otros poderes mentales, en la época de su educación.

—......

—Sí, señor; me consta y con júbilo lo declaro. El interés que ha mostrado por adaptar a la Escuela Cubana esta redentora tendencia de la didáctica artística el actual secretario de Instrucción Pública y Bellas Artes, general José B. Alemán, espero—y esperamos cuantos por ello nos ilusionamos—se realice prontamente, para beneficio de la niñez cubana y para provechosa propulsión de la enseñanza pública en Cuba.

Envío

Gratamente contagiados por la entusiasta palabra del doctor José M. Soler, que tan rica sugerencia nos ha mercedado con sus interesantísimas opiniones, hacemos nuestros sus deseos, persuadidos de los innúmeros beneficios que a la juventud cubana reportaría en el presente y más en lo futuro la rápida implantación de las tendencias por él tan magistralmente abocetadas, que abrirían en el mañana venturosos horizontes trasmutando la masa de artesanos cubanos en artistas industriales que tan ampliamente fomentarían el desarrollo y la nacionalización manufacturera en Cuba y, por ende, tan ventajosamente influirían en el mejoramiento social de nuestro país.

Esos son, como han sido en toda época, los sinceros votos del DIARIO DE LA MARINA, por el mejoramiento y la ventura de Cuba entera.

EL SUPLICIO DE LA DUBARRY

La pimpante favorita de Luis XV—aquel modelo de egoístas que previó el "diluvio de la revolución" sin hacer nada por evitarlo—dió ante el cadalso un espectáculo desgarrador de gritos, súplicas y lágrimas. Nada valió a la infeliz, ni su fortuna ni la sugestión de sus primorosos cabe'los rizados y ondulados, como únicamente los riza y ondula hoy la sorprendente loción "Ondulina". Fabricación de Floralia, creadora de los finísimos productos "Flores del Campo": Jabón, Colonia, Polvos, Extracto, Crema, Ron-Quina, Brillantina, Loción y Aceite.

HOMENAJE TRIBUTADO...

Viene de la PRIMERA página

revelándose tribuno en Arecibo; recorrió cuarenta pueblos en la propaganda, habló en cien ocasiones; levantó la bandera federal a cúspides inaccesibles para las medianías; impulsó a las masas por los derroteros del bien; predicó la verdad y se convirtió en una figura simpática, popular, cubierta por los prestigios de una oratoria deslumbrante.

Y no fué sólo orador. Fué periodista de pluma correcta y ática, de criterio firme y claro, con puntos de vista propios, con la intuición de los experimentados luchadores.

Nadie trabajó más que Cuevas Zequeira en las últimas campañas. Nadie más que él sacudió la fibra ruda del patriotismo; su voz fué alentando a los débiles, fortaleciendo a los tímidos, enardeciendo a los audaces y produciendo esas oleadas de entusiasmo que son presagios seguros de la victoria. La tribuna se convertía en Sinaí si el combatiente empleaba el apóstrofe y en nube cargada de lluvia bienhechora si el combatiente se proponía ser dulce y persuasivo. ¿Quién olvida los éxitos que logró ese hermano nuestro en los días de acción y de combate?

Pocos en el terruño pueden igualarse a Cuevas Zequeira; superarle ninguno. Porque su facundia pide y obtiene tributo de todos los ramos del saber humano; porque evoca las fechas y los nombres con seguridad absoluta: porque ennoblece sus arranques tribunicios con un lenguaje varonil y rotundo; porque posee las dotes que completan a un apóstol: la erudición, hija del estudio; la razón, hija de la conciencia; la inspiración, hija del genio. Y junto a ellas y sobre ellas, la sinceridad que conquista voluntades y da a la palabra un prestigio supremo; el prestigio singularísimo de la justicia. Cuevas Zequeira continúa en la Habana. Es catedrático de la Universidad. Y a cada paso le cita la prensa como orador ardoroso y fecundo, que borda el pensamiento con las galas del lenguaje y que se distingue por una verbosidad pocas veces igualada.

Al perder a Cuevas Zequeira, perdió Puerto Rico un paladín de sus libertades, un heraldo de sus dolores, un hijo amante y bueno que nunca pidió compensaciones por sus esfuerzos y sus sacrificios".

Seguidamente el señor Valderrama dió lectura al trabajo que, al morir Cuevas Zequeira, publicara en "La Gaceta de Bellas Artes".

Tras un intervalo musical por la Banda el conocido autor y escritor señor Gustavo Robreño dió lectura a una composición poética del señor Witte Hoffmann dedicada al nobilísimo Maestro.

En nombre del Club Cubano de Bellas Artes su Vice Presidente Dr. Joaquín Cataneo dirigió la palabra a los asistentes a la pía ceremonia evocando la ilustre personalidad del doctor Cuevas Zequeira y ratificando públicamente la decisión de ser sus continuadores del ideal sembrado manteniendo su lema "Sin prisa, pero sin tregua".

El joven letrado, doctor Ramón José Ledón, pidió un turno y le fué concedido por el señor Valderrama haciendo uso de la palabra para asociarse al acto como discípulo que fué, doliéndose con vibrante y sincerísimo acento de la falta de representación del Claustro Universitario en aquel homenaje, loando al par el gesto del doctor Miguel Mariano Gómez quien, no como Alcalde, como discípulo del amado Maestro había acudido a rendir su piadoso tributo de afectuoso recuerdo a quien tanto y tanto prestigió la cátedra, la tribuna y la prensa de Cuba.

Una nueva partitura ejecutada por la Banda Municipal cerró este tributo al inolvidable Maestro Don Sergio Cuevas Zequeira, que tan copioso aporte mercedó al progreso cultural de Cuba, su segunda Patria.

Siempre loaremos su memoria.

BAILE EN LA SOCIEDAD EL LICEO DE GUAYOS

Esta culta sociedad celebró su baile de costumbre, para conmemorar el aniversario del Grito de Baire.

Luces, mujeres y flores, era el conjunto que formaba el adorno de los salones, dandoles un sublime esplendor de belleza.

Comenzó el baile a las nueve de la noche con un sinnúmero de parejas, todas encantadoras y bulliciosas, que se entregaban al deleite de un precioso vals, tocado magistralmente por la orquesta villaclareña.

Entre la concurrencia recuerdo en primer lugar a las señoras Caridad Salado de Gálvez, María C. de Fernández, Josefa E. de Rodríguez, Ramona M. de Estupiñán, Catalina Pérez de Pérez, Mercedes C. de Zavaleta, Trina C. de Serra, Dulce A. Pérez de Rodríguez, Vicenta Yanes de Denis, María M. de González, Antonia H. de Herrera, Emencia M. de Estrada, Ofelia Lenas de Quiñones, Eloina E. de Borges, Marina F. de Herrera, Esperanza C. de Quirós, Obdulia A. de Bello, Isabel Quirós de Lara, y Carmela Durán de León.

No olvida el cronista a las simpáticas señoritas Dora Valencia, Blanca Elena Rodríguez, Ofelia y Lucrecia Rodríguez; la simpatiquísima Rosalba Ramos; Célica Estupiñán, Gertrudes Oquendo, Estela y Teresa Valdés; María Ilda y Silvia Pérez; Herminia Ruis: Eugemia Hernánde ; Angela Rodríguez; Orvelinda y Emilia Denis; Estrella Victoria y Anita Hernández; Clara Luz Quirós; Rosa y Lilia Alvarez; Aurelia y Lilia Madrigal; Delia Herrera; Lilia Felipe; Patrocinia Ojito; María Barroso, Eusebia Rodríguez, Victoria Matilde Inés y Margot Pérez, Mercedes Lorenzo, Pilar Brito, Belica y Angélica Hernández, Delia y Celestina Bello; Mercedes González; Argelia y Arsinoy Campo; Anita y Georgina Rojas; Angélica Claramonte; Eudelia Diaz; Dulce María y Josefina Olmos; Julia Fernández; Bina Clarmonte; Eudelia Diaz, Inés Echemendía; Clara Luz y Mercedes Rodríguez; Candita y Teresa Rios: Zoila Pérez, Enriqueta y Eloina Hernández; María Cristo; Teudosia Arias y Aurelia Fardales.

El baile duró hasta las tres de la madrugada, con estruendosos aplausos para que fueran repetidas las últimas piezas del programa.

Para el baile de Carnaval, del dia seis, en la Colonia Española, reina gran animación entre la juventud y se espera que quede muy lucido.

F. M. Bárcenas,
Corresponsal.

Febrero 24 de 1927

NOTAS DE NUEVITAS

ENFERMITO

Desde hace varios días guarda cama un gracioso chiquitín, encanto de los distinguidos esposos Juan Manuel Hernández y Consuelo Puentes Villar de Hernández.

Con este motivo los felices padres se hallan un tanto consternados y ruegan fervorosamente al cielo porque cuanto antes venga el restablecimiento de su hijo.

Nosotros, que apreciamos de veras a los esposos Puentes de Hernández, unimos con sinceridad a sus ruegos los nuestros, en favor del gracioso y vivaracho José Manuel.

UN COMPAÑERO

En estos días hemos tenido el placer de saludar y tratar al señor Valerio González, quien tiene el propósito de fijar temporalmente su residencia entre nosotros allá en la pintoresca barriada tarafeña, orgullo positivo de nuesra población.

Hemos departido cordialmente con el señor González, que siente grandes entusiasmos por el periodismo.

Le reiteramos por este medio nuestro saludo afectuoso, deseándole feliz estancia en nuestras riberas.

Ramón Pérez Rodríguez
Corresponsal.

ENORME CONCURRENCIA...

Viene de la PRIMERA página

Pasarán dos días en el ingenio y seguirán luego su marcha de acuerdo con el itinerario dispuesto por la Jefatura del Distrito.

Granda, Corresponsal.

INAUGURACION DEL EDIFICIO ESCOLAR DE MINAS

MINAS, marzo 6.—DIARIO, Habana.—Sorprendente resultó el acto de la inauguración del Edificio Escolar de este pueblo, el cual fué presidido por el Honorable Sr. Secretario de Instrucción Pública, Gral. Alemán. Le acompañaban el Dr. Pedro Hernández Masip, Superintendente Provincial, Dr. Ramiro Guerra Superintendente General; Dr. Gastón de la Vega; Dr. Gustavo Gispert; el inspector Sr. Vicente Lancha; el Sr. Fernández de Castro y otras autoridades, entre las que figuraba el popular Alcalde Municipal de Guanabacoa, Sr. Joaquín Masip.

El Edificio ha sido adaptado convenientemente, habiéndose instalado las seis aulas de la localidad, de las que es Director el Sr. Agustín Sotolongo y profesoras la Srta. María Antonio Couseiro, Mercedes Fernández, Ofelia Arocha, Amelia Imán de Busto, la Maestra del Kindergarten Srta. Nieves Bernaza y su auxiliar la Srta. Paquita Silveira.

Hizo el resumen el Sr. Hernández Masip pronunciando un elocuente discurso. Fué servido un suculento almuerzo en el arbolado del patio, amenizando el acto la Banda de la Marina Nacional.

Cano,
Corresponsal.

Mas Informaciones de Provincias

LLUVIAS BENEFICIOSAS EN PASO REAL DE SAN DIEGO

LOS ESFUERZOS QUE REALIZAN LOS MIEMBROS DEL "CLUB SOCIAL" PARA CONSTRUIR UN EDIFICIO PROPIO

HERMOSA FIESTA ESCOLAR, DE CARACTER PATRIOTICO

Por fin, después de una prolongada sequía que duró varios meses, han caído en estos días dos torrenciales aguaceros, que ha sido como una bendición de Dios para nuestros pobres campesinos. Si en verdad poco se beficiarán ya con estas aguas las plantaciones de tabaco, en cambio ellas proporcionarán gran bien a otros cultivos menores y, sobre todo, harán retoñar la fresca yerba que sirva de pasto al ganado, hoy estragado.

La perspectiva no deja de ser más halagüeña para nuestros vegueros, no solo porque las aguas caídas han venido a aliviar en algo su crítica situación, sino porque el anunciado comienzo de las próximas obras de la Carretera Central, les brinda la esperanza de poder ganarse el sustento diario de los suyos, en esos trabajos.

EL CIRCULO SOCIAL

Hará próximamente un año, que por iniciativa de un grupo de jóvenes entusiastas se constituyó en esta localidad una sociedad de instrucción y recreo denominada "Círculo Social", con el fin de propender al mantenimiento del espíritu de sociabilidad entre todos sus elementos, proporcionando a la vez a sus asociados un lugar propio de reunión, donde pudieran laborar en pro de la cultura general de **los habitantes** de este pueblo.

Siendo el propósito de los dirigentes de esta institución el adquirir casa propia, único medio de lograr que se consolide, encaminaron desde los primeros momentos todas sus energías a la consecución de tan loable fin. Y después de una activa propaganda,—como lo demuestra la cantidad recaudada en tan corto tiempo y en un medio tan reducido como éste—se ha logrado reunir la suma de mil quientos pesos.

Los propósitos que animan a los componentes de la actual directiva son bien modestos, pero aun falta recaudar un poco más, y a eso van encaminados los esfuerzos del presidente señor José María Quintana, que para ello cuenta con la decidida cooperación de todos los asociados, pues está en la mente de todos, la idea de llevar a feliz término la construcción de la casa social.

No dudo que obtendrán en su empresa el buen éxito que les deseo.

FIESTA ESCOLAR

Con gran brillantez se celebró la fiesta escolar en este pueblo, para conmemorar la fecha gloriosa de la Patria. Fué esa fiesta un éxito más del cuerpo de profesores de las Escuelas Públicas de la localidad, quienes laboran sin descanso en la preparación de tan lucido acto, dando nuevas pruebas de su entusiasmo por la profesión que ejercen.

Citados previamente por sus maestros, se congregaron en sus respectivas aulas los niños de ambos sexos matriculados en las mismas, y se dirigieron en correcta formación a la escuela número 7, lugar donde tuvo efecto dicha fiesta.

El amplio local del aula primera era infuciente pra contener a la legión de colegiales y público congregado allí. El acto dió comienzo a las dos de la tarde, cantándose por todos los niños las gloriosas estrofas de nuestro Himno Nacional. Después, varios profesores explicaron a sus educandos, con palabras sencillas y elocuentes, todo el proceso revolucionario de la fecha que allí se conmemoraba.

A continuación se recitaron preciosas composiciones por los niños siguientes: "Bellezas de Cuba" poesía por Leopoldo Zarragoitia; "A Cuba", por Elio Márquez; "A Martí", por Eva Orizondo; "A la bandera cubana" por Rogelio González; "24 de Febrero" por Ignacio Moreira; "A Martí", por Cuca Suárez; "Hurra Cubanos" por Pablo Suco: A Carlos Manuel de Céspedes" por Alfredo Orizondo; "A Cuba" por Haydé González; "A Martí" por Consuelo Martín; "20 de Mayo" uor Evelio Leal; "A la bandera cubana" por Olga Hernández; "A Martí" por Raquel Zarragoitia; "A Cuba" por Concepción Pérez; "A la bandera", monólogo por Conchita Testa; "Mi bandera", por Estrella Barrena; "A Cuba" por Gloria Echevarría, y "Cuba" diálogo por Victorina Pérez y Berta Moreira.

Siendo cerca de las cinco se dió término a tan simpática fiesta, cantándose nuevamente por todos los niños nuestro Himno Nacional.

Mi felicitación a todas las compañeras por su cooperación al éxito de tan lucido aniversario de la constitución de nuestra amada República.

Zarragoitia, Corresponsal.

Paso Real de San Diego, febrero 28.

SANTIAGO DE CUBA SOCIAL

OYENDO A LA SEÑORITA CARIDAD STABLE

ADMIRABLE AUDICION DEL ORFEO CATALUNYA
EL ANIVERSARIO DE SANTO DOMINGO EN EL CASINO ORIENTAL

Fué su concierto en el teatro "Oriente" un acontecimiento artístico.

El máximo de nuestros coliseos resplandecía de belleza, de luz, de flores; esas flores vivientes que llamamos mujer, en el encanto triple de la elegancia, la gracia y la cultura.

Fueron unos pocos momentos "a manera de tregua dulce y consoladora, de celeste y romántico paréntesis que perfumaron un instante la angustia en que agoniza el corazón pendiente del horror de la brega"; fueron unos cuantos momentos que pasaron fugaces como una ilusión.

Todo era silencio en la sala.

Sólo ella, la privilegiada, ocupaba y tenía en suspenso la atención del auditorio.

Y era porque de sus manos ducales brotaba la armonía y el ritmo como un himno de la Naturaleza en la dulce alborada de un día primaveral.

Era porque a las caricias de sus dedos de rosa, se rendía el marfil sonoro del piano para cristalizar en vibraciones exquisitas.

Era porque tú, gentil María, como un sueño de mágica ventura, te adueñaste de todas las almas y fuiste la idea, la indecible armonía, el arpegio misterioso, la música fascinadora y sublime que tenía por expresión única, inconfundible, las rosas fragantes de sus años tempraneros.

Era porque tú, al mismo tiempo que nos encantabas cuando te identificabas con los grandes clásicos para verter "sus ecos en un oceano de armonías", supiste destacarte como una soberana de la técnica, para maravillarnos.

Así te vimos admirable desde la simple escala diatónica hasta la más difícil cromática; desde el más complicado trémolo hasta el más sonoro acorde, para llegar, con toda la pureza del vigor y claridad de la frase, a la cumbre del pentágrama como un florecimiento del Arte.

Obras de prueba fueron todas las que nos ofreció en su concierto la señorita Stable; obras en las cuales alternaban nombres de clásicos consagrados justamente por la crítica mundial; obras que por sus dificultades técnicas están reservadas para los grandes artistas.

Bastaría la brillante expresión comunicativa de la gentil santiaguera al posesionarse de ellas, para consagrarla, como la consagraron cuantos sin prejuicios ni alarde de sapiencia, asistieron a "Oriente" en uno como sincero homenaje a la bellísima artista que con el prestigio de su talento eminentemente pianístico hizo vibrar de entusiasmo las almas en una fresca noche en que la luna rayaba de plata el azul de nuestro cielo y se abrían las azucenas fragantes del Ensueño.

EL ORFEO CATALUNYA

Para celebrar el tercer aniversario de su fundación, el Orfeó Catalunya ofreció una hermosa velada digna de ser loada en prosa castelarina.

Porque si elegante fué la concurrencia que asistió a ella, magnífica, soberbia fué la parte "cantable".

Entre las obras que nos presentó el Orfeó, figuraba una magnífica sardana poemática del maestro Morera, que constituyó una verdadera novedad, y La Nit, debida a la feliz inspiración del maestro Cervera.

Y como expresión bellísima de lo que es el Orfeó, nos dió oportunidad de aplaudirlo en una de las obras más importantes de la música coral: Un extracto de la canción francesa del siglo XVI, Le Chant des Oiseaux.

Así nos deleitó esa gloriosa entidad artística bajo la batuta del notable maestro señor Cervera.

EN EL CASINO ORIENTAL

En la tarde de hoy tuvo celebración en el Casino Oriental una gentil recepción ofrecida por el señor René Fiallo, Cónsul de Santo Domingo, R. D., con motivo del 83 aniversario de la independencia de su patria.

Una bellísima representación de nuestro gran mundo social concurrió a ese acto, que tuvo por epílogo el baile.

Con la proverbial exquisitez del distinguido funcionario, fué atendida la concurrencia, que hizo votos muy cordiales y sinceros por la prosperidad y bienestar de la República hermana.

Miguel J. Rodríguez.

Febrero 27 de 1927.

RECAUDACION EN FEBRERO DE LA ADUANA DE PUERTO TARAFA

ULTIMOS EMBARQUES DE AZUCAR EFECTUADOS EN DICHO MES

La Aduana de Puerto Tarafa, cerró sus operaciones de recaudación, durante el mes de febrero, habiendo obtenido $79.756.90 por los distintos conceptos de Rentas, Mejoras de Puerto, Derechos de Tonelaje, Ley 27 de enero de 1927, Impuesto del Empréstito, Fondo Especial de Obras Públicas etc.

Fueron despachados por el mencionado puerto de Tarafa, los siguientes vapores en los últimos días de dicho mes de febrero.

El vapor americano "City of Freeport", de 2328 toneladas, con destino a New Orleans, llevando 1.237.330 galones de miel de Central Estrella, valorados en $37.120.17 y consignados a la orden de Dunbar Molasses Co., consignatarios locales del buque la viuda e hijos de J. N. Reed.

El vapor danés "Nordstjernen" de 2.130 toneladas, con destino a Filadelfia, llevando 24.000 sacos de azúcar del Central Senado, valorados en $235.338.91 y consignados a American Sugar Refining Co., consignatarios locales, la casa de Alberto Hernández e Hijo.

El vapor americano "Delecto", de 4.078 toneladas, con desitno a Baltimore, llevando 28.000 sacos de azúcar del Central Jatibonico, valorados en $278.850.00 y consignados a Czarnikow Rionda y Compañía, Consignatarios locales, Munson S. Line.

Y el vapor americano "Callabassas", de 1.330 toneladas, con destino a Mariel, despachado en tránsito, después de haber descargado en este puerto la mercancía que traía.

Ramón Pérez Rodríguez,
Corresponsal.

Nuevitas, Marzo 1 de 1927.

ASOCIACION FASCISTA PARA LOS PROBLEMAS PROLETARIOS

MILAN, marzo 6.— (U. P.)—Daragona Rigola, Azimonti Columbino y otros jefes de la Federación Socialista del Trabajo que recientemente se adhirieron a la política obrera fascista, han organizado ahora una Asociación Nacional para el estudio de los problemas proletarios.

Esta asociación tiene aprobado ya su reglamento, que cuenta con el apoyo y la simpatía de las autoridades. Las actividades de la asociación se desenvolverán completamente dentro de los principios fascistas.

LANGUIDAMENTE HA...

Viene de la PRIMERA página

to al divisar en un automóvil, entre alegres y bulliciosas muchachas, un polichinela.

Si Polichinelle e grand mine
....
Son coeur sait braver le peril
E e l'on rencontre a la cousine.

No llevaba el famoso tricornio de hoy, sino el fieltro levantado a lo Enrique IV. Sin embargo, como actor, se ha estropeado mucho el pobre Polichinela. Ya no se le permitiría ridiculizar, como en el siglo XVIII, los sucesos de la Corte. En aquel tiempo el público se consolaba con canciones de los desastres que valía al país la incuria del Gobierno de Luis XV.

Hoy ha de consolarse de todas maneras con la esperanza de tiempos mejores.

Polichinela se expondra demasiado en el siglo XX. En 1649 se le consideraba un personaje político. La fortuna de Polichinela comenzó a languidecer desde la Revolución Francesa. Hoy nos asombraría que firmase cartas dirigidas a Julio Mazarino, y acusado de infringir la Ley Postal sería acusado ante los jueces.

UN JOVEN DE 20 AÑOS...

Viene de la PRIMERA página

Inmediatamente los doctores arriba mencionados se personaron en el expresado Sanatorio diagnosticando como positivo de rabia el mal que padecía García.

ANTECEDENTES DEL CASO

De las investigaciones practicadas por la Secretaría de Sanidad desde los primeros momentos, se ha sabido que Anselmo García González hará unos cuatro meses fué mordido por un perro que murió tres días después y aunque no se le hizo la autopsia, la voz popular aseguraba había sido la causa de su muerte la rabia, debido a síntomas que presentaba el animal momentos antes de morir.

García no le dió importancia a la mordedura, continuando en sus habituales labores, pasando de esta manera los días y las semanas que hicieron un total de cuatro meses.

SU INGRESO EN LA COVADONGA

Hace unos cinco días, como dejamos expuesto, se presentó en La Covadonga Anselmo García González, mostrando al médico de guardia su carnet de socio del Centro Asturiano de la Habana y solicitando su ingreso por padecer grippe, pues se sentí febril, doliéndole todos los huesos de su cuerpo.

Se le dió ingreso en aquel centro benéfico, alojándole en una cama del pabellón que dirige el doctor Luis Ortega, quien le reconoció comprendiendo desde los primeros momentos que García no padecía grippe, sino de otro mal cuyos síntomas eran análogos a los de la hidrofobia.

RECIBIRA SEPULTURA HOY

Ayer por la tarde fué legalizado en el Negociado de Demografía de la Secretaría de Sanidad y Beneficencia el certificado expedido por el doctor Ortega.

Hoy, por la mañana, recibirá sepultura el joven García.

DECLARACIONES DEL DIRECTOR DE SANIDAD

Hablando con los periodistas ayer el doctor Fernando Rensoli, Director de Sanidad, declaró que con este caso quedaba demostrado el por qué dictaba a cada momento enérgicas medidas contra todas aquellas personas que eran propietarias de perros y no los vacunaban o los conducían por las calles sin bozal y sueltos.

Es casi seguro que se le haga un recordatorio a todos los jefes locales de la República, a fin de que hagan cumplir la circular vigente con respecto a la vacunación obligatoria de los canes.

EL EMBAJADOR...

Viene de la PRIMERA pagina

de la mañana de hoy la frontera de su país, siguiendo viaje a la capital. Téllez había llegado a las seis de la mañana, en compañía del abogado de Nueva York, licenciado L. Negretti. Durante su breve estancia en Laredo, ambos se alojaron en casa del cónsul mexicano. El embajador Téllez censura la poca veracidad de los periodistas de Washington y Nueva York:

"Los periodistas norte americanos de Washington y Nueva York hacen prodigios con su imaginación. Nunca hice declaraciones, fuera de que iba a Ciudad México por la enfermedad de mi hermano. Sin embargo, desde mi partida esos periodistas ultra-imaginativos han creado muchas cosas con su cerebro y las han contado al público. Todos sus informes acerca de mi misión en México aparecen torcidos y falseados".

Preguntado sobre la situación de las relaciones entre México y los Estados Unidos, el embajador contestó:

"Son difíciles hoy, como lo han sido en los últimos tres o cuatros meses, pero tengo esperanzas de un arreglo y una inteligencia".

El representante mexicano en Washington dijo que esperaba estar en Ciudad México varios días o varias semanas, según lo demande la salud de su hermano, pero que quiere regresar a ocupar su puesto tan pronto como sea posible.

VINO CHICOL JARA ENEMIGO MORTAL DEL REUMA
Pruebe un frasco que no le pesará.
LABORATORIO DR. ARELLANO, FARMACIA BELASCOAIN 32. — TELEFONOS U-3509 - F-4031 — HABANA
DE VENTA EN TODAS LAS FARMACIAS

E. P. D.

El Doctor

JOSE ANGEL MALBERTI Y DELGADO

HA FALLECIDO

DESPUES DE RECIBIR LOS SANTOS SACRAMENTOS Y LA BENDICION PAPAL

Y dispuesto su entierro para hoy, lunes 7, a las cuatro y media de la tarde, sus hijos, hijo político, hermana, hermano político, sobrinos y amigos que suscriben ruegan a las personas de su amistad se sirvan asistir a la hora indicada a la casa calle San Mariano y D' Estrampes, Reparto Mendoza, Víbora, para acompañar el cadáver al Cementerio de Colón; favor que agradecerán.

Habana, 7 de Marzo de 1927.

María, Isabel, José Angel, Leonor Malberti y Tejada; Félix Malberti y García; Dolores Malberti de Fernández; Abelardo Fernández; Abelardo, José Enrique y Mario Fernández y Malberti; Fernando y Raúl Malberti y Hernández; Dres. Ricardo, Luis y Mariano Albaladejo y Malberti; Dr. Alberto Herrera y Fritot; Alberto Casas; Guillermo Ros; Luis Cruz Muñoz; César Cruz; Dr. René Lufriú; Dr. Juan Kouri; Dr. Enrique Anglada; P. Mesieres.

FUNERARIA DE PRIMERA CLASE
ALFREDO FERNANDEZ
TELEFONO A-4348 — SAN MIGUEL, 63

E. P. D. **VALENTIN MONTAÑA Y MURIAS**

EL SEÑOR

HA FALLECIDO

Y dispuesto su entierro para hoy, lunes, a las cuatro de la tarde, los que suscriben, hijos, nietos y demás familiares invitan para que los acompañen en la conducción del cadáver desde la casa mortuoria, Estrada Palma número 12 (Víbora) hasta el Cementerio de Colón; favor que agradecerán eternamente.

Habana, marzo 7 de 1927.

Justo y Benigna Montaña; Cecilio, Florentino y Ezequiel García Montaña; Emilio Menéndez Pulido; José López González.

(NO SE REPARTEN ESQUELAS).

756 1 d 7

E. P. D

EL SEÑOR

VALENTIN GONZALEZ Y CEBALLOS

HA FALLECIDO

Y dispuesto su entierro para hoy lunes 7, a las cuatro p. m., el que suscribe, su sobrino, en nombre de todos los familiares ausentes y presentes, invita a sus amigos al acto de inhumar el cadáver en la Necrópolis de Colón, acompañándole desde la casa número 68 de la Avenida Simón Bolívar (antes Reina), cuyo favor les será reconocido.

Habana y Marzo 7 de 1927.

ANTONIO LAGUILLO GONZALEZ.

(NO SE REPARTEN ESQUELAS)

P.—737 1d.—7 Mz.

E. P. D.

EL SEÑOR

Enrique Serrapiñana y Vázquez

HA FALLECIDO

DESPUES DE RECIBIR LOS SANTOS SACRAMENTOS

Y dispuesto su entierro para el día de hoy, Lunes 7, a las 4 p. m., sus hijos que suscriben en su nombre, y en el de los demás familiares, ruegan a sus amistades se sirvan acompañar el cadáver desde la casa mortuoria calle de Neptuno número 122, altos, hasta el Cementerio de Colón, favor que agradecerán.

Habana 7 de Marzo de 1927.

Enrique, Clementina, Carlos, Miguel y Francisco Serrapiñana y Heredia; Virginia Villavicencio; Alfredo F. Puig; Josefina García.

P. 1 d 757

M.E.C.D. 2016

MANTONES Y MANTELETAS

En los colores más de moda tenemos una gran variedad de finísimos y originales PAÑUELOS DE TISU, así como preciosas MANTELETAS, MANTONES Y MEDIO MANTONES, en los cuales no se sabe que admirar más, si la calidad del bordado o la combinación bellísima de sus colores.

Los tenemos de todos los precios.

FRANCIA
OBISPO Y AGUACATE

HABANERAS

Viene de la página SIETE

BODA

EN LA IGLESIA DEL ANGEL

Pláceme describirla.

Una boda simpática.

Acaba de celebrarse en la Iglesia del Santo Angel Custodio.

Con la bendición del bien querido párroco Monseñor Abascal quedó consagrada solemnemente la unión de la señorita María Josefa Ruiz y el joven Ricardo Bryon Cajigas.

Muy bonita la novia.

¡Encantadora!

Llegó ante el ara desplegando el gusto de una toilette que era acabado complemento de sus naturales dones.

El traje de Bernabeu.

Un bello modelo.

Completábase su elegancia con el ramo de mano, creación del jardín **El Clavel**, todo de lirios.

Fueron los padrinos los padres del novio, el señor Antonio Bryon, Encargado de Negocios de Cuba en Costa Rica, y su distinguida esposa, Minerva Castro, quienes por encontrarse ausentes delegaron en el doctor José Antonio Bryon y la señora Mercedes Portela.

Testigos.

Por el novio.

Los doctores Felipe Mencía y Francisco Barroso, el señor Emilio Ruiz Fernández y el joven oficial del Ejército Manuel Vidal.

A su vez dieron fe del acto como testigos de la desposada el doctor Luis Rosainz, Mr. Irvin J. James, el doctor Rafael M. Pérez y el conocido joven Pepito García Montoto.

Mis votos para los novios.

Por su felicidad.

Continúa en la página ONCE

ESCUELA LIBRE DE ARTES PLASTICAS

La Asociación de Pintores y Escultores a ruego de algunos jóvenes amantes de las Bellas Artes, acordó organizar una 'Escuela Libre de Artes Plásticas', la primera que se establece en Cuba, con objeto de que puedan estudiar todos aquellos que tengan vocación.

En esta Escuela se ofrecerán los siguientes estudios: Dibujo Elemental, Dibujo de Yeso, Modelo vivo, y Modelado. También se darán conferencias sobre Arte Decorativo, Historia del Arte, etc.

Los alumnos podrán libremente estudiar por su cuenta estas materias o solicitar de los instructores los métodos y procedimientos para adelantar más rápida y provechosamente en las distintas asignaturas; pero absteniéndose el instructor de hacer correcciones u orientar a los que no requieran su dirección o consejo.

La Escuela se inaugurará en la presente semana en el edificio de la Asociación, Prado 44.

Ha de ser, a no dudar, está Escuela un nuevo centro de provechosa cultura artística con que muy en breve contará la Habana.

UNION DE INDUSTRIALES DE CARPINTERIA EN GENERAL

En los jardines de La Tropical, bajo el histórico Mamoncillo, celebró un banquete la Unión de Industriales de Carpintería en General, para conmemorar el octavo aniversario de su fundación y la toma de posesión de la nueva Directiva.

Presidió el acto el señor Vicente L. de Aréchaga. Asistieron todos los asociados, quienes como otros años disfrutaron de la fiesta social, que constituye una tradición.

Fué servido un excelente menú. Al descorcharse la sidra se pronunciaron algunos brindis, felicitando a los miembros de la Directiva que habían cesado y animando al los entrantes a laborar por la más sólida unión de los industriales, por el desenvolvimiento de la industria nacional, hoy maltratada por la competencia extranjera y el desamparo en que se halla, esperando que lleguen mejores días para la misma.

Una orquesta animó la fiesta ejecutando un selecto programa.

Salón de Helados y "Lunch"

Helados, pastas, sodas, sandwichs, ensalada de pollo, bocaditos, crema de pollo, refrescos, dulces, bombones, manzanas asadas, té, chocolate, etc. Abierto desde las ocho de la mañana hasta las seis de la tarde, como el resto de la Casa. Suprimidas las propinas.

Galiano (toda la cuadra) San Rafael. San Miguel. Teléfono Centro Privado (15 líneas) A-7221, M-9971

SOLIS, ENTRIALGO Y CIA.

El Encanto
(La Casa de las Novias)

La próxima temporada de Opera

"Por primera vez visitará la Habana—leemos—la **Philadelphia-Scala Grand Opera Company,** que reune el conjunto artístico más completo y mejor organizado que recorre la América, compuesta de doscientos artistas; establecida desde hace muchos años y que trabaja durante cuarenta y cinco semanas anualmente. La **Philadelphia-Scala Grand Opera Company** pondrá en escena, en la temporada habanera que se avecina, las Operas **Aida, Fausto, Rigoletto, Ballo in Maschera, Favorita** y **Gioconda,** presentándolas con todo el lujo que ha contribuído siempre a darle el nombre y la fama que tiene en los Estados Unidos, marcando así una nueva era de gran Opera en la Habana.

Hemos visto en esta ciudad muchas Compañías de Opera, **pero éstas, han sido formadas para la Habana,** y por consiguiente, **no han podido estar "afiatadas" lo suficiente, ni han presentado las obras con la propiedad y lujo que ellas requieren.**

La **Philadelphia-Scala Grand Opera Company** presentará las Operas con la más rigurosa y exacta propiedad, como jamás Compañía alguna lo ha hecho, pues su decorado es dibujado especialmente por A. Stivanella Co., de New York, en los Estudios del **Metropolitan Opera House** de Philadelphia, donde actúa esta Compañía, y la **sastrería** ha sido diseñada por Fratelli Melchionna Co., de Italia, y hecha por la Consolidated Theatrical Costumes de New York.

En el GRAN TEATRO DE PAYRET actuará la **Philadelphia-Scala Grand Opera Company,** dando la primera oportunidad al público de la Habana de ver y admirar las obras maestras de los grandes compositores Verdi, Gounod, Donizetti y Ponchielli, tal como se presentan en los principales Teatros de Europa y América del Norte e interpretadas por los más eminentes artistas del Mundo que figuran en su "elenco".

Ilustran este elenco nombres tan famosos como los de Titta Ruffo, Stracciari, de Gaviria, Fidela Campigna, Henri Scott, etc., etc.

El cuerpo de baile está formado por cincuenta danzarinas, y la orquesta por sesenta profesores.

El abono está abierto en la Contaduría del Teatro Payret, teléfono: A-7157; a cargo del señor Pedro Varela Nogueira.

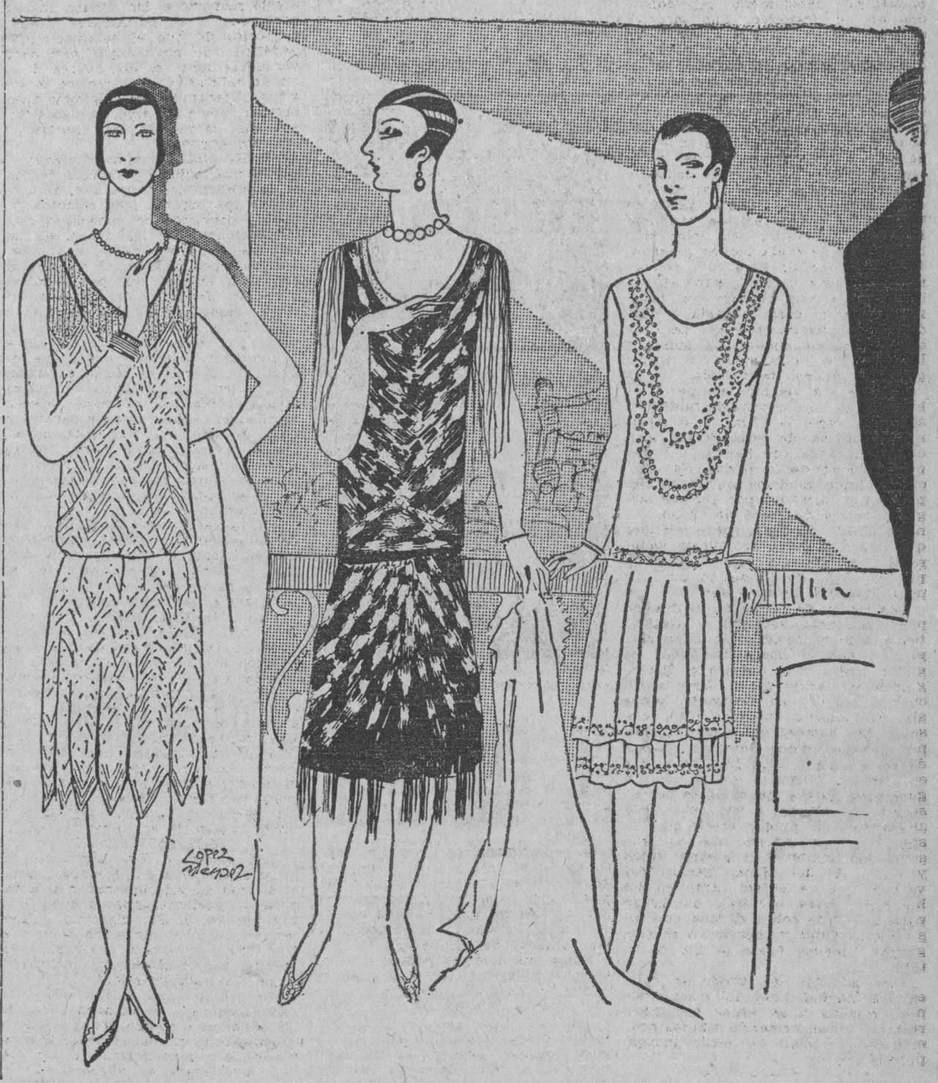

El grabado reproduce tres elegantes modelos de nuestra soberbia colección de vestidos de "soirée".

Para las noches de Opera ofrece **El Encanto** todo lo que pueda necesitar el más exigente y refinado espíritu de mujer

Nuestra colección de vestidos de soirée *-interpretados en las telas y colores más en boga-representa la nota más* chic *de la moda actual. Los precios son* $27.50 *extremadamente módicos: desde*

El complemento de la "toilette" de Opera

A la vez que nos hace el favor de venir a ver los vestidos de noche le rogamos vea nuestro incomparable surtido de mantones y manteletas, chales de tul bordados con hilo de oro y plata, bolsitas, **vanities** y carteras de **tissú** y piedras, abanicos antiguos, abanicos de **tissú** y lentejuelas, collares de perlas, pasadores, pulsos y aretes de fantasía (en cristal de roca), flores de **tissú** y chiffón, perfumes, medias de seda "Gotham" (hilo de oro), productos de la "Academia Científica de Belleza", de París, adornos de cabeza, etc., etc.

Acaban de llegar las últimas creaciones francesas en estampados de fantasía: Gasas, "chiffones", "georgettes", foulares...

Hoy, lunes, se ponen a la venta, y es de suponer que—dada su rigurosa novedad y su exquisita elegancia—se acaben rápidamente

PRECIO FIJO

JUZGADO DE GUARDIA

UN CARTERISTA HIZO AGRESION A UN VIGILANTE

Este iba a detenerlo en los instantes en que trataba de robar a un pasajero de un tranvía

El vigilante 1950, José Galarraga, adscrito a la Sección de Expertos, se hallaba en la tarde de ayer parado en la esquina de Belascoaín y San Rafael, cuando vió que en un tranvía eléctrico viajaba un individuo de pésimos antecedentes, nombrado Luis Pérez García, natural de la Habana, de treinta años de edad, vecino de Egido 23 y conocido por el alias de "Huele huele".

Como este sujeto es un hábil carterista, el policía subió también al tranvía, sorprendiéndolo cuando le metía la mano en los bolsillos a uno de los pasajeros, con el fin de hurtarle la cartera.

El vigilante Galarraga, acto continuo procedió a detener al Pérez, quien le hizo una fuerte resistencia, por lo que entre ambos se originó un fuerte forcejeo, que los hizo rodar por tierra.

Por efecto de la caída ambos se produjeron lesiones leves, pero como Pérez tratara de escapárseele, el vigilante se vió en la necesidad de reducir a la obediencia, por medio de la fuerza, al acusado hasta que logró apresarlo.

Conducido al primer Centro de Socorro, Pérez presentaba desgarraduras en ambas manos y cuello, y el policía hiperhemia traumática en la mejilla derecha.

El vigilante Galarraga en la lucha que sostuvo con Pérez se le rompió el sombrero, que aprecia en la suma de un peso cincuenta centavos.

Pérez ingresó en el Vivac por no haber prestado fianza de 100 pesos.

ABURRIDA DE LA VIDA

En el Hospital Municipal fué asistida Inés María Jaruco Torriente, natural de Matanzas, de 19 años de edad y vecina de Neptuno 230, de una grave intoxicación por la ingestión de iodo.

Manifestó a la Policía la paciente que debido a estar aburrida de la vida, intentó suicidarse, ingiriendo para ello el tóxico.

ROBO

Amadeo Jiménez Morales, natural de España, de 46 años y vecino de San Rafael número 89 altos, dió cuenta a la Policía que de su domicilio le habían robado prendas por valor de 300 pesos.

Para cometer el hecho, los ladrones tuvieron necesidad de violentar la puerta de la calle.

LIMPIANDO UNA CALDERA

Juan Otero Fernández, natural de España, de 27 años, domiciliado en Sol 106, fué curado en el primer Centro de Socorro de una herida por avulsión en el dedo anular de la mano izquierda, que dijo se causó al estar limpiando la caldera del repolcador "Francisco Suárez".

BENEJAM EN

LIQUIDACION RAPIDA

Vendiendo con grandes pérdidas para desalojar existencias y arreglar definitivamente la nueva PELETERIA.

Todos los zapatos entran en esta liquidación. Zapatos de noche, de tarde, los de calle y hasta los de andar en casa. Precios para señoras, desde

85 centavos en adelante.

Los de niños, desde

98 centavos en adelante.

Para caballeros, desde

$1.99

APROVECHE HOY MISMO

Peletería BENEJAM SAN RAFAEL E INDUSTRIA

INFORME DEL ABOGADO CONSULTOR DE LA CAMARA DE COMERCIO CUBANA

La Habana, febrero de 1027.

Sr. Presidente de la Cámara de Comercio, Industria y Navegación de la Isla de Cuba.

Presente.

Muy señor mío:

Tengo el gusto de elevarle el presente informe emitido en el expediente número cinco de este año, del Departamento Legal a mi cargo, formado a virtud de consulta del asociado señor Luis Menéndez Blanco.

I

El consultante dice lo siguiente en comunicación a esta Corporación:

"Un comprador interesa obtener de nuestros representados una cotización C. I. F. Al pedirla no indica cuál vía debe ser considerada.

"El embarcador trata de obtener las ventajas para la mejora del precio C. I. F. y lo logra. Llega la cotización y el comprador la acepta. Se confirma la operación, pero al momento de firmar el contrato, o después, sale al encuentro el comprador amenazando al embarcador con dejar la mercancía de cuenta de este último, si tal o cual compañía de transporte no es usada.

"Este es un asunto de suma importancia, del cual deseamos poner en conocimiento a nuestros representados extranjeros.

II

La consulta en cuestión envuelve este problema de derecho: En los contratos con cotización C. I. F., en que no se haya pactado nada fuera de sus condiciones corrientes ¿tiene derecho el comprador a no cumplir alegando que la mercancía no vino transportada por determinado vapor?

Si nada se ha pactado expresamente sobre la cuestión, entiendo que el comprador no tiene derecho a exigir que el vendedor envíe las mercancías por el buque que él caprichosamente le señale.

"En los contratos ingleses —dice Williston—, las letras C. I. F. o C. F. I. para indicar costo, flete y seguro, son de uso corriente y significan que el precio fijado cubre no sólo el costo de la mercancía, sino también los gastos del flete y del seguro que deben ser pagados por el vendedor". (Williston, "The law governing sales of goods at common law under the uniform sales act"; Baker, Voorhit and Co.; 1909, pág. 408).

"En la venta C. I. F. o C. A. F. —dice Wahl, el vendedor toma a su cargo los gastos de transporte y del seguro, fijando un precio global, que las comprende". (Wahl, "Precis theorique de droit commercial". París, 1922).

En la "Conferencia de las organizaciones mercantiles celebrada en los Estados Unidos, en 16 de diciembre de 1919", al tratarse de la cotización C. I. F., se hizo esta declaración:

"El vendedor puede desear cotizar un precio que comprenda el costo de las mercaderías, el seguro marítimo y todos los cargos por transportes hasta el punto extranjero de entrega. En estos casos el término propio es:

C. I. F. (nombre del puerto extranjero). Bajo esta cotización:

A) El vendedor debe:

1.—Hacer el contrato de carga y pagar el costo del transporte en cuanto baste para acarrear los efectos al destino convenido:

2.—Obtener y pagar el seguro marítimo necesario;

3.—Entregar al comprador o a su agente, el conocimiento de carga limpio hasta el destino convenido, así como la póliza de seguro o el certificado negociable de seguro, o ambos. (Ver Boletín Oficial de esta Cámara; número de junio 1920).

(No me refiero a las demás obligaciones, originadas según este contrato, por ser innecesario hacerlo para esta consulta).

Y es curioso también observar, que entre las interpretaciones de contratos comerciales, propuestas por la Cámara de Comercio Internacional de París, al hacerse referencia a las obligaciones del vendedor, en los contratos con cotización C. I. F., se recomiendan las siguientes:

"En el caso de cotización C. I. F. (puerto extranjero designado):

A) El vendedor debe:

1.—Hacer un contrato de fletamento y pagar el flete suficiente para llevar los efectos al destino convenido.

2.—Tomar y pagar el seguro marítimo necesario; etc. (Véase el folleto editado por esta Cámara de Comercio; pág. 4).

De todo lo dicho se ve que, si bien es cierto que entre las obligaciones del vendedor, en cotización C. I. F. está la de embarcar las mercancías, y procurar el correspondiente conocimiento de carga en cambio no es menos cierto que no aparece obligado el vendedor a hacer el embarque por el buque que caprichosamente señale el comprador.

El vendedor cumple su obligación haciendo el embarque en buques de los que regularmente hagan el tráfico entre los puertos de carga y de destino, y no por el buque que, después de celebrado el contrato, le indique caprichosamente el comprador. Todo lo más que a este respecto se la pudiera exigir al vendedor, es, según observa Godret, que "efectúe el transporte por la vía más rápida y más segura". (Godret, "Le contrat de vente cout, assurance, fret", París, 1925; pág. 22). Sin embargo, el propio autor señala decisiones del Tribunal de Comercio del Havre, admitiendo la posibilidad de enviar las mercancías por transbordo. (Godret, ob. cit.; pág. 22).

Y, aunque se han presentado algunas cuestiones en casos en que, pactado el envío de mercancías por vapor, se ha efectuado por medio de veleros con motores auxiliares (Godret, ob. cit., pág. 24), las decisiones de los tribunales franceses en tales casos no son de aplicación a esta consulta, que se refiere sólo a saber si el comprador tiene o no derecho a exigir después de celebrado el contrato, que las mercancías vengan por determinado vapor y no otro.

Ya he dejado establecida mi opinión en el sentido de que el comprador no tiene tal derecho, y el vendedor cumple haciendo el embarque por buques de los que hagan el tráfico o viaje regular entre los puertos de embarque y desembarque. Sólo podría exigirse responsabilidad al vendedor, cuando, abandonando la utilización de uno de esos vapores que hagan el tráfico regularmente, utilice un navío de malas condiciones, "con el fin de obtener abusivamente el flete más bajo", según observa Godret, (ob. cit., pág. 26); pero esto no es el caso de la consulta.

Y por último, es muy interesante tener en cuenta, en apoyo de lo que hasta aquí he venido sosteniendo, la opinión del brillante jurista italiano Ramella. Para éste, entre las principales obligaciones del vendedor, en la compraventa C. I. F., está la de "la expedición marítima de las mercancías" debiendo el vendedor fletar una nave en la época convenida para el transporte del cargamento, a fin de poner las mercancías en condiciones de poder hacer un viaje regular. Debe escogerse una nave, dice Ramella, que haga un viaje directo al lugar del destino, tanto más cuanto que en la venta C. I. F. todos los riesgos del transporte caen de cargo del comprador, no siendo lícito al vendedor que obra en interés de aquél, regular a su arbitrio, el viaje de las mercancías, y consentir transbordos que agravasen los riesgos del transporte, sin razón alguna.

Y en líneas posteriores el propio autor dice, concretando ya la cuestión, lo siguiente: "Si la nave fué escogida de acuerdo por las partes, no podrá el comprador proceder a su sustitución, sin la debida autorización". (Ramella, "La venditta nel el moderno Diritto"; vol. II. Milano; 1920; págs. 106, 109, 110).

De todo lo cual se deduce lo siguiente:

A) Que, si la nave se designó en el contrato por ella deberá hacerse el embarque de las mercancías;

b) Que, si en el contrato C. I. F. no hubo designación expresa de nave o vapor, el vendedor cumple, según ya se dijo, disponiendo el embarque por buques o vapores de los que hagan el tráfico o viaje regular entre los puertos de embarque y desembarque; y

c) Que el comprador no tiene, en modo alguno, derecho, después de celebrado un contrato C. I. F., corriente, a rechazar el recibo de las mercancías, bajo el pretexto fútil de que no se utilizó por el vendedor, en el transporte, determinada nave.

Con lo dicho creo, señor Presidente, que queda resuelta la consulta que se me confió.

Muy atentamente,

Dr. Santiago G. de Celis.

UN MENOR LESIONADO

Al caerse contra una silla en su domicilio Francisco Coello y Quevedo, de catorce años de edad y vecino de Este de la Línea, 11, se produjo contusiones en la región costal izquierda, de las que fué asistido en el Centro de Socorro.

UNA REYERTA

Andrés Marrero y Sánchez, conductor del ómnibus 9 de la empresa El Porvenir, y Juan León Chió, vecino de Santa Emilia, 24, fueron detenidos por el vigilante 1554, por haberlos sorprendido en reyerta en Jesús del Monte y Santo Suárez.

Los contrincantes fueron asistidos en el Centro de Socorro, de lesiones leves.

I. VILLARREAL

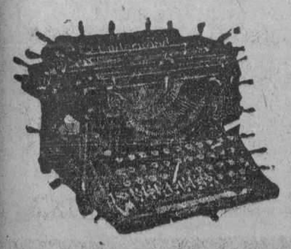

TALLER DE REPARACIONES, NIQUELADO Y CILINDROS DE GOMA. — REPARAMOS TODA CLASE DE MAQUINAS DE ESCRIBIR Y DE SUMAR.

Máquinas de escribir y de sumar, nuevas y reconstruidas de las mejores marcas.

Efectos de escritorio en general, sellos de goma.

TELEFONO A-5529.
HABANA, 122 y 124.
HABANA.

M.E.C.D. 2016

TEATRO DEL PRADO

Hoy, lunes 7 de marzo, 1927, se repite el éxito de la espléndida producción, por **Milton Gills** y **Doris Kenyon**,

Hombres de Acero

(Men of Steel)

que ocupa todos los turnos: a las 3, 7 y 45, 5 y cuarto y 9-1|2.

El miércoles, 9 de Marzo, en todas las tandas, la más sugestiva de todas las producciones de Monte Blue

La Conquista de un Beso

Pronto, muy pronto, otra producción de gran lujo, del Repertorio de Blanco y Martínez:

NITCHEVO

y el viernes 11 de marzo, estreno en Cuba de la creación especial de **Rod La Roque**

GIGOLO
O
PARASITOS DEL CABARET

con prólogo y adaptación musical que especialmente ha hecho el profesor **Joaquín Molina.**

CINE LARA

Prado y Virtudes. Tel. M-2822.

Buen programa ha sido seleccionado para hoy en este concurrido cine. En los turnos de una, cuatro y nueve y media estreno de la buena producción titulada Corazones y Contratos por la genial actriz Billie Dove. En los turnos de tres, cinco, ocho y diez y media se estrenará la bonita e interesante producción especial titulada No se lo Diga a mi Esposa por Irene Rich.

Mañana: El Congreso Eucarístico y Cuidado con la Pintura.

Miércoles 9: Divorciada y Arrepentida.

Jueves 10: Sol de Media Noche y El Príncipe de Pilsen.

Viernes 11. Amor Proscrito.

Sábado 12: La Bayadera. El Triunfo de la Rata.

Pronto Hombres de Acero. Kiki.

479 1d 7

CINEMA OLIMPIC

Lunes de Moda en Olimpic, el aristocrático Cinema de Línea y B en el Vedado.

Las secciones elegantes de cinco y cuarto y nueve y media se cubren con un programa extraordinario, en el que figuran Valencia, producción Metro Goldwyn, nueva creación de Mae Murray y Lloyd Hugues, y La Película Oficial, tomada por la Casa Fox del VII Congreso Eucarístico de Chicago.

En la tanda inicial a las ocho y media se exhibe La Srta. Barba Azul interpretada por Bebe Daniels y Raymond Griffith, esta tanda vale solamente veinte centavos la luneta, tocando también la orquesta.

Mañana: La Locura del Día revista del Follies Bergere de París.

El Miércoles: La Película tomada del suntuoso baile del Nacional.

482 1d 7

TEATROS Y ARTISTAS

EL CONCIERTO ANUAL DEL CONSERVATORIO GONZALEZ MOLINA

En el Teatro del Prado se celebró ayer el Concierto anual que ofrece el acreditado Conservatorio **González Molina.**

Nuestros lectores conocen el programa, que era interesante y muy atrayente.

Figuraban en él **Ilusión Fugaz** (Clave Bolero) de J. Anckermann, interpretado por coro y orquesta del Conservatorio; **Jeunesse,** de White (dos violines y piano), que estaba a cargo de los niños Eddy Sastre, Eva Reyes y Graziella Fernández. **La novia lejana,** de Anckermann (soprano y orquesta), que había de hacer la señorita Lucrecia Romaná; el Concierto en Sol Menor de Mendelssohn (orquesta y piano) actuando la señorita María Teresa Pérez; **Airs Tziganes** de C. Espejo, donde reveló sus grandes facultades la admirable niña Rosa Chanivecky acompañada por la orquesta en su loable labor de violinista; el capricho cubano **Riendo y llorando,** de Anckerman; el delicioso conjunto instrumental de niños en **Reverie** de Schumann y **Serenata** de Desormes, el Aria de Lakmé, de L. Delibes, por el soprano Josefina Meca, acompañada por la profesora señorita Dolores de la Torre; las encantadoras **Acuarelas** Valencianas de Chavarri (**Canción, Estival** y **Danza**), dos danzas de Cervantes y el Bolero **Amor Florido** de Anckerman.

Fué el concierto una gallarda prueba de la eficacia de la obra que se realiza en el Conservatorio, dirigido por dos profesores de tanta competencia como Matilde González de Molina y Joaquín Molina, que son a la vez artistas notabilísimos de la interpretación musical.

Matilde González ha demostrado muchas veces su valer extraordinario. Joaquín Molina es un virtuoso de mérito excepcional. No necesitamos esforzarnos en el elogio. El maestro Polaco, uno de los mejores Directores de Orquesta del mundo, lo consagró ya hace mucho tiempo dedicándole alabanzas cálidas.

Todos los intérpretes del variado e interesantísimo programa de ayer fueron muy aplaudidos.

La niña Rosa Chanivecky, que es una prodigiosa intérprete, fué elogiadísima.

Muy bien estuvieron en sus números los demás. El Concierto resultó magnífico. La orquesta y el coro merecieron entusiástica loa.

LA TEMPORADA DE OPERA

Por la necesidad de prorrogar el contrato en la Florida la Compañía de Opera que había de inaugurar su temporada en el Teatro Payret hoy, ha tenido que diferir la fecha del debut.

La Philadelphia la Scala Gran Opera Company, es una de las más aplaudidas Compañías de los Estados Unidos y en el elenco figuran los dos mejores barítonos del mundo: Titta Ruffo y Stracciari; el tenor De Gaviria, el soprano Campiña y el mezzo soprano Rhea Toniolo

Hay gran entusiasmo entre los **dilettanti** para oir al gran conjunto artístico que se presentará con la **Aida** en fecha próxima.

EN EL CONSERVATORIO FALCON

Un éxito muy favorable alcanzó el concierto inicial de la serie de Orquesta de Cámara que ofrece el reputado maestro Falcón, director del Conservatorio que lleva su nombre. Haydn, Bizet, Saint Saens y Berlioz fueron irreprochablemente interpretados.

La Sinfonía en Re; L'Arlesienne; El Cisne y **La Marcha Húngara** encantaron a la concurrencia, que tuvo para la feliz iniciativa elogios sinceros y para la ejecución aplausos estruendosos.

El primer concierto de Falcón fué una jornada victoriosa.

LA TEMPORADA DE VILCHES

Con **Wu Li Chang,** la emotiva tragedia china, obtuvo la Compañía de Ernesto Vilches un gran triunfo ayer por la tarde.

Vilches hace, en el **role** de Mr. Wu, gala de sus facultades admirables de intérprete de caracteres exóticos.

Irene López Heredia encarnó la **Señora Gregory** insuperablemente.

Para el miércoles se anuncia la **serata d'onore** del gran actor español con su más elogiada creación: **El eterno Don Juan.**

No hay que decir que el Teatro Payret se verá colmado.

EN EL PRINCIPAL DE LA COMEDIA

Gran triunfo el que alcanzó ayer Mimí Aguglia interpretando **La Infiel,** obra en que realiza labor admirable.

La gran actriz fué aplaudidísima.

Rafael López Somoza, el gracioso actor cómico, estrenará en breve una obra divertidísima, titulada **María Fernández.**

EN EL TEATRO PRADO

Espléndido éxito obtuvo ayer la cinta titulada **El Angel de la Muerte** en el Teatro del Prado.

La bella cancionista Hermelida de Montesa, interpretó sugestivos couplets de su vasto repertorio.

MARIA TUBAU

Para hoy anuncia el Teatro Campoamor el debut de la gentil artista Mara Tubau, canzonetista que cuenta con muchas simpatías.

De su atrayente repertorio ha escogido lo mejor la encantadora artista, que se presentará en las tandas elegantes de las cinco y las nueve y media, según nos informa Becali.

TEATRO VERDUN

Hoy, estreno: El Congreso Eucarístico.

Un regio programa es el que ha seleccionado la empresa. Empezará la matinee a la una y media, Revista y comedia, El Primer Año, por el simpático Tom Moore. Estreno de la suntuosa ymaravillosa super joya El Congreso Eucarístico, rigurosamente histórica y La Coqueta Impulsiva por la bella Clara Bow, a las cinco El Congreso Eucarístico, por la noche el mismo programa.

Mañana matinee a la una y media. Revista y comedia. Estreno de graciosa super comedia El General por el simpático Buster Keaton y Pecados de Juventud por George Lewis. Por la noche el mismo programa.

Sábado 12: Estreno de super joya: Las Huérfanas por Marion Davies.

Domingo 13: Estreno Aloma La Hija del Mar, por Gilda Gray.

483 1d 7

TEATRO IMPERIO

Hoy lunes El Relámpago por Dick Grace. Después de Casados por Margaritte Livestone y El Cobarde Valeroso producción cubana.

Matinee de una y media a seis y media y por la noche de siete y media a once y media. Jueves primero: El Jorobado o Enrique de Lagardere.

488 1d 7

CINEMA INGLATERRA

Colosal matinee la de hoy a las dos pasado meridiano con las super joyas de gran atracción: Las Huérfanas por Marion Davies y Conrad Nagel y Su Majestad la Reina por Gloria Swanson, para esta matinee regirá el precio de treinta centavos la luneta.

En tandas elegantes de cinco y cuarto, y de las nueve y cuarenta y cinco pasado meridiano estreno de la super joya Metro en doce actos, por Marion Davies y Conrad Nagel, titulada Las Huérfanas a tarde de cuarenta centavos la luneta.

En tanda de las ocho y media pasado meridiano: Su Majestad la Reina, por Gloria Swanson; a base de treinta centavos la luneta.

Mañana: El Gato Montés por Antonio Moreno y Stelle Taylor.

Viernes entrante: Qué Escándalo, por Virginia Lee Corbin Dolores del Río, y Edward Everett Hortton.

Sábado 12: la sensación del año, La Locura del Día, revista del Folies Bergere de París.

Domingo 13: El Botero del Volga, cantada y con prólogo.

485 1d 7

RIALTO

GRANDIOSO ACONTECIMIENTO

Día de gran gala es hoy seguramente en el concurrido Rialto pues su activo y popular empresario señor Carrerá prepara un verdadero acontecimiento cinematográfico con el estreno de una de esas producciones cinematográficas que bien merecen el título de grandiosas no solamente por el majestuoso espectáculo de su presentación, sino que por el hecho de estar basado su argumento en una novela de uno de los escritores más leídos. Trátase del gigantesco cinedrama en doce actos que lleva por título Miguel Strogoff o El Correo del Zar, según la novela del gran Julio Verne que ha sido elaborada con todos los adelantos modernos, con sorprendentes efectos fotográficos y con un lujo derrochador y fantástico. Esta película es una de las pocas que han llegado a Cuba con inusitado interés para el público, y es seguro que su éxito será definitivo, pues la Universal Pictures Corporation que tiene controlados los derechos de exhibición para Cuba, tiene la seguridad de que ha traído un verdadero monumento a la cinematografía. Tiene por intérpretes centrales al insigne trágico europeo Ivan Mossjoukine y a la encantadora actriz Nathalie Novanko, cuyas interpretaciones han de dejar recuerdos imperecederos en la mente del público. Será estrenada a las tres y en los turnos elegantes de las cinco y cuarto y nueve y cuarenta y cinco juntamente con una revista. Será presentada con música especial adaptada y con varios números de canto alusivos a la película por un quinteto ruso que están perfectamente preparados para hacer resaltar más el éxito de esta hermosa joya de la cinematografía.

Para las otras tandas de la una y media, siete y ocho y media, se anuncia la exhibición de Cómo Conquistar a una Mujer, interesante producción melodramática que interpretan Mary Carr, Pat O' Malley y Welley Barry.

El viernes 11 se estrena Parásitos del Cabaret por Rod La Rocque y Louise Dresser.

491 1d 7

CINE GRIS

En las tandas de cinco y cuarto y nueve y cuarto de hoy, día de moda, se exhibirá la notable producción que lleva por título Un Matrimonio Singular, divertida creación de la Metro Goldwyn Mayer de Cuba magistralmente interpretada por los famosos artistas Eleanor Boardman, Renee Adorée, Lew Cody y Creighton Hale.

Se completan estas tandas con el Noticiario Fox No. 6.

A las ocho y cuarto: El Comisario de la Fontera, por Jack Hoxie.

Mañana: La Locura del Día, la fastuosa revista del Follies Bergere de París, en la que figuran las famosas estrellas Josephine Baker y Suzy Beril.

Miércoles 9: La Gran Duquesa y El Camarero, por Florence Vidor y Adolfo Menjou.

Jueves 10: El Estigma de un Cobarde, por Percy Marmont, Shirley Mason, Noah Beery y Raymond Hatton.

Viernes 11 y sábado 12: La Conquista de un Beso, por Patsy Ruth Miller y Monte Blue.

TEATRO WILSON

Gran acontecimiento el de hoy, en este elegante cinema teatro, con motivo de la nueva presentación de la maravilla del año: El Botero del Volga interpretada por el arrogante actor William Boyd, y Victor Varconi, y las estrellas Julia Faye y Theodoro Kosloff, presentándose con un prólogo cantado por el notable barítono señor Abelardo Galindo, y la canción del Batelero en el curso de la proyección, por el tenor señor Urestarazu, el barítono señor Galindo, y bajo señor Climent, y coro a seis voces.

Se presentará en tandas elegantes de cinco y cuarto y de las nueve y cuarenta y cinco, a base de cincuenta centavos luneta, y treinta centavos los niños.

Mañana: El Gato Montés con prólogo cantado, por la tiple Caridad Suárez y el barítono señor Abelardo Galindo.

Jueves 10: la sensación de la época: La Locura del Día, la revista del Folies Bergere de París, toda en colores, con adaptación musical, por la orquesta Wilson.

Sábado 12: Las Huérfanas por Marion Davies y Conrad Nagel.

En preparación el escenario de la maravillosa producción Gigolo o Parásitos del Cabaret y El Rey de Jauja por Reginal Denny.

484 1d 7

TEATROS MARTI Y RIALTO

SENSACIONAL ESTRENO EN CUBA — EN TODAS LAS TANDAS — HOY

El mas hermoso espectáculo del cinema

MIGUEL STROGOFF

ó EL CORREO DEL ZAR

Superproducción Francesa de la UNIVERSAL.

Según la famosa novela de JULIO VERNE.

El drama mas intrigante que se ha llevado al lienzo por

IVAN MOSJOUKINE

IDOLO DE LA PANTALLA EN EUROPA

con el concurso de

ROSA MELLER Y NATALIA KOVANKO

Linda hermana de la celebre Raquel Meller — Interesante y bella estrella que borda su hermoso papel

MAS DE 100 ARTISTAS Y DE 10.000 EXTRAS EN ESCENA

3 ROLLOS ENTEROS EN COLORES - UNA OBRA DE ARTE - LA SENSACION TEATRAL EN EUROPA Y NORTE AMERICA

Vea la batalla entre el ejercito tártaro y las fuerzas del Zar para amparar a su hermano el GRAN DUQUE NICOLAI

PRECIOS TANDAS de 5 y 9½: LUNETAS ....80¢ PREFERENCIAS..$1.00 TERTULIA .....30¢

PRECIOS OTRAS TANDAS: LUNETAS 60¢ PREFERENCIAS 80¢

Reportorio especial de THE UNIVERSAL PICTURES CORP. S. Lázaro 196

CAMPOAMOR

HOY

First National Pictures presenta

En todas las tandas

"DEUDA DE HONOR"

(The Necessary Evil)

con

VIOLA DANA

y

BEN LYON

¿Siguen las hijas el ejemplo de las madres? Una historia de amor que dificilmente borrará ud. de su memoria

FIRST NATIONAL PICTURES

La aristocracia de las Películas

MARZO 17 LA SEÑORITA MODISTA CORINNE GRIFFITH

En las tandas de 5 y 9½ MARIA TUBAU

TEATRO FAUSTO

Películas Paramount

Presentación del actor favorito del público

Thomás MEIGHAN

En la producción "PARAMOUNT"

HOY 5¼ ESTRENO 9¾

LENGUAS DE FUEGO

"TONGUES OF FLAMES"

LUNETAS 60¢ PREFERENCIAS 80¢

TANDA de las 8½

PAULINE STARKE Y WILLIAM COLLIER Jr. en AMOR PROSCRITO

"THE DEVILS CARGO"

LUNETAS 30¢ PREFERENCIAS 50¢

Paramount Film de Cuba, S.A.

Entrada Palma 112

¿Sabe Vd. lo que es un Gigolé?

Ha oido Vd. el couplet del

Conoce Vd. el tango que baila ROD La ROCQUE en

Pregunte a RIALTO Y PRADO

ESTUDIO "BARSO"

AMERICA ADVERTISING A-9636

REUMATICOS

No lo sean más, dejen su mal para siempre. Logren este resultado, tomando Antirreumático del Dr. Russell Hurst, de Filadelfia. Cuando el ataque se inicia, es de suma efectividad; en pleno ataque, da resultados pronto y siempre es de éxito combatir el reuma con Antirreumático del Dr. Russell Hurst, de Filadelfia.

Dr. B. Russell Hurst

Cuando lo compre, vea la etiqueta, fíjese que tenga esta firma.

M.E.C.D. 2016

SOCIEDADES ESPAÑOLAS

EL GOBIERNO PROVISIONAL DEL CENTRO CASTELLANO DIO POSESION A LOS SEÑORES DE LA SECCION DE SANIDAD

El acto fué solemne y fraternal, se celebró en el Sanatorio "Santa Teresa de Jesús". — Discursos elocuentes. Concurrieron muchos asociados.

Hace algunas noches concurrimos al acto trascendental de la toma de posesión de sus cargos de los señores designados en una hora de admirable acierto por los socios de la "Unión Castellana de Cuba" y por los socios del "Centro Castellano" para formar parte del Gobierno Provisional, que ha de poner en arrogante franquía hacia todas las grandezas del nuevo Centro Castellano, crisol donde por la voluntad de todos se refundieron la Unión y el Centro, que vivieron separados algunos años. Acto solemne que presidió el Presidente señor Rabanal, acto al que tributamos el aplauso que nos inspiró la gran fraternidad.

Ayer asistimos a otro acto, que enaltece y prestigia a todos los castellanos, celebrado con toda solemnidad en su Casa de Salud "Santa Teresa de Jesús", en la mañana de ayer.

Lo presidía el Vicepresidente, Narciso Merino; Tesorero, Felipe Gallo; Secretario de Actas y Correspondencia, Luciano Larrañaga y Contador, Florencio Serrano.

Y concurrían todos los señores vocales que integran las importantes secciones en que se subdivide dicho Gobierno Provisional, que en este su primer acto inician una labor que habrá de ser tan formidable como honorable para prestigio y grandeza del nuevo Centro, sobre el cual habrá de ondear el glorioso Pendón morado de las Castillas, el que ondeó sobre las tierras do no se ponía el padre sol.

De Propaganda: Presidente, Elías Rada; Vicepresidente, Francisco Páez Vocales, Miguel Arenillas y Antonio Díaz y Secretario, Rafael Menéndez.

Recreo y Adorno: Presidente, Luis Fernández Velasco; Vicepresidente, Bonifacio Gutiérrez; Vocales los que nombren el Presidente y Vicepresidente de entre los asociados.

Y de Administración: Presidente, Hilario Arenas; Vicepresidente, Mariano Lozano; Vocales, Garcilaso Rey y Ricardo Veloso.

Abierto el acto, el Presidente dió posesión de sus cargos a los señores de la Sección de Sanidad, Presidente, Juan Ramos; Vicepresidente, Filomón Carmona; Vocales, Eduardo García y César Alvarez.

Señores que fueron aplaudidos cuando ocuparon sus delicados cargos.

Concurrieron también el distinguido Director de la Casa de Salud, doctor Costales Latatu, con todo el Cuerpo Facultativo y el Administrador de la misma, señor Robles, acompañado de todo el Cuerpo Administrativo; concurrían también numerosos asociados.

Con tal motivo pronunciaron bellos y elocuentes discursos del señor Cimadevilla quien en nombre de los señores de la Sección de Sanidad dió las gracias por haber sido elegidos para cumplir tan intrincadas funciones, prometiendo solemnemente trabajar con fé y entusiasmo para llevar a cabo la gran obra que iniciaba el Gobierno Provisional; habló también haciendo un brillante elogio de los méritos y virtudes de los grandes castellanos que acababan de tomar posesión el señor Cimadevilla, expresidente del Centro, ofreciendo la seguridad de que habían de triunfar cumpliendo sus deberes y cerró los vibrantes discursos el señor Elías Rada, quien después de felicitar a todos los castellanos por la unión, por la designación del Gobierno Provisional, manifestó en párrafos llenos de amor a los asociados, que el triunfo de todos estaba en la propaganda y que la propaganda del Centro estaba allí, en la Casa de Salud, en los éxitos de sus laboriosos médicos, de sus empleados administrativos y de todos los que allí desempeñen funciones dedicadas a salvar de la muerte al castellano caído en la desventura del dolor.

Los tres oradores fueron cariñosamente aplaudidos.

DE LA ASOCIACION DE DEPENDIENTES

EL HOMENAJE AL PRESIDENTE DE LA SECCION DE PROPAGANDA SR. MANUEL GARCIA FERNANDEZ.— MERECIDOS ELOGIOS A LA COMISION ENCARGADA DE ORGANIZAR EL BANQUETE — SE ACTIVAN LOS TRABAJOS PARA EL MAYOR LUCIMIENTO DEL HOMENAJE.— INUSITADO ENTUSIASMO Y LOS EXITOS DE LA COMISION.

Como era de esperarse, ha cundido el mayor entusiasmo entre los muchos y buenos amigos del señor Manuel García Fernández, nuestro excelente camarada, así que la idea de ofrecerle un homenaje de simpatía se dió a conocer por los iniciadores de ese acto, que ha de revestir una trascendental influencia para la Sección de Propaganda que preside el prestigioso y consecuente amigo "manín", como cariñosamente le llaman los que bien le aprecian y es que de los resultados del homenaje de carácter personal, han de surgir motivos de adherentes beneficios para la mencionada Sección, por cuanto los organizadores de la fiesta pertenecen a ese organismo social, y las derivaciones de los muchos empeños puestos de manifiesto por la comisión organizadora del Banquete lo ameritan, la Asociación recibirá por afinidad, los provechosos resultados, siendo como es que los promoventes del homenaje pertenecen a la propia Sección de Propaganda, que no desperdicia ocasión en sus ya vastas iniciativas para lo que hace el progreso de la benemérita colectividad en que tales elementos se agitan y trabajan.

Muchos son los elogios que recibe dicha comisión de los inmensos amigos del homenajeado por la feliz idea que tan positivos méritos augura, y sabemos que son muchos los simpatizadores de dicha idea, los cuales se han suscrito para asistir al íntimo Banquete.

Ya están señaladas las personas que han de preparar lo conducente al mayor esplendor de ese agape, lo que constituye ya un gran éxito de la comisión en la que figuran los señores Manuel González Menéndez, socio número uno de la Asociación; Eloy Guerra, Ricardo Sánchez Boneo, Eduardo Salas, Valerio Presmanes, y Nolasco Panaigua, elementos de acción que saben tener idea del cometido que el cariño hacia el señor Manuel García Fernández, le ha proporcionado y que dado los méritos que en cada uno de dichos señores concurren, no faltará un solo detalle para que el Banquete responda a los esfuerzos que se están realizando para su más perfecta perspectiva desde todos los puntos de vista, y no nos engañamos al afirmar que por virtud de la calidad de tales organizadores, es que el homenaje ha de resultar excelente y digno de la persona a que se dedica.

Como que hemos sido galantemente invitados a éste popular homenaje nos prometemos asistir, para participar de esa manifestación merecida de cariño a un elemento de la valía de nuestro buen amigo el Presidente de la Sección de Propaganda de la progresista Asociación de Dependientes.

DE LA BENEFICENCIA ASTURIANA

Recibimos su última Memoria. Y consideramos un honor, insertar aquí esctas elocuentes palabras, gallarda demostración del noble altruismo de la Beneficencia Asturiana:

"Cúmplese hoy el 49o aniversario de la fundación de esta nuestra querida Sociedad Asturiana de Beneficencia. Y llega con ello, la obligación, el deber de comparecer ante la Asamblea General, dando cuenta e informando de la labor realizada por la Junta Directiva, durante el año que finaliza de mil novecientos veintiseis.

Grato este deber, si es para trasmitir éxitos obtenidos, satisfacciones experimentadas. Ingrato, si el cumplimiento de esta obligación, no responde al esfuerzo que se realizara.

Administrativamente, en el orden de propiedades, fué atendido ello con verdadera escrupulosidad; se atendieron demandas, se realizaron mejoras y durante todo el año hubo de resolver lo más convenientemente al interés social, la necesidad de rebaja de alquileres.

Piadosamente, en nuestra noble finalidad social, nos hemos excedido con creces. Excedido, en comparación a años anteriores, pero nunca en la bondad de concesión, pues si cada uno de los que figuran en nuestra relación de pasajes y socorros os hablaran, os contaría de una enfermedad, os informarían de una gran necesidad, y por tanto, del deber, de la obligación en que se encontró esta Directiva de socorrerlos y ampararlos. Ancianos que no podían valerse, viudas con hijos, jóvenes inutilizados por enfermedad que hasta nosotros llegaron y que en justicia atendimos.

Socialmente, nada puede esta Junta Directiva informaros en el presente año. Vuestra es la gloria. Se os pidió cooperación; de vosotros se recabó ayuda en favor de aquellos ancianos, de aquellas viudas y de esos jóvenes y con verdadera unción, con infinita generosidad, respondísteis al llamamiento.

Os prometió esta Directiva en el año anterior, haceros entrega del Panteón Social. Grande fué el esfuerzo realizado. Pocos los recursos disponibles con que contábamos, dada la enormidad de solicitudes a que habíamos de hacer frente; pero aun así, ahí os los entregamos. Nuestro Panteón Social ha sido totalmente terminado, a excepción de colocar la imagen de "La Virgen de Covadonga", y la Directiva, en reciente sesión extraordinaria, adoptó ya acuerdo de proceder al cumplimiento de lo que determina nuestro Reglamento Social, en su Art. 68.

Satisfecha se presenta la Junta Directiva por la labor realizada. Grato pues, sumamente grato, resulta a la vez el deber de informaros de esa labor, al cumplirse el 49o. aniversario de nuestra fundación. Damos principio y a vuestra sanción nos sometemos".

Aplaudamos esta obra de los Asturianos beneméritos de la Beneficencia, enviándoles nuestra más calurosa felicitación.

DON ANDRES NOBREGAS

Se encuentra ligeramente enfermo desde hace unos dias el popular presidente de la Sección de Propaganda de la Asociación Canaria, Don Andrés Nóbregas Mayorquin.

Con este motivo, son muchos los que se interesan por su estado de salud.

Y nosotros, que también nos honramos con su valiosa amistad, formulamos los más fervientes votos porque pronto le veamos completamente restablecido.

También se encuentra enfermo y guarda cama desde hace varios dias el señor Antonio Rodriguez Martín, conocida personalidad de la colonia canaria que ocupa actualmente cargo de vocal de la Sección de Propaganda de la Asociación Canaria.

Que pronto sea vea restablecido son nuestros deseos.

TEXTO DEL CABLE QUE LA PATRIOTICA INSTITUCION "ESPAÑA INTEGRAL" ENVIO AL EXCMO. SEÑOR GENERAL PRIMO DE RIVERA

Numerosos socios de "España Integral" se acogen al actual indulto. Entusiasmo grande reina en la Juventud de "España Integral"

He aquí el texto del cable que la Institución "España Integral" le envió al Exmo. General Primo de Rivera, Presidente del Consejo de Ministros, con motivo de pedirle esta Institución prórroga al actual indulto:

"General Primo de Rivera, Presidente del Consejo de Ministros, Madrid.

"España Integral" patriótica Institución ruega encarecidamente Vuestra Excelencia prórroga indulto prófugos por considerarlo muy conveniente intereses patrios.

Ramón Canoura.
Presidente."

Además de este cable "España Integral" envió carta y exhortación pidiendo esa prórroga por cuanto aún no se han acogido a los beneficios de ese indulto, millares de españoles que residen en Cuba, es de esperar que sea atendida esa petición en cuanto con ello no se origina ningún perjuicio y se ganan bastantes beneficios.

NUMEROSOS SOCIOS DE "ESPAÑA IÑTREGRAL' 'SE ACOGEN AL INDULTO

He aquí los nombres de asociados que se han acogido esta semana a los beneficios de ese indulto por mediación de la Sociedad.

Sr. Jesús Palmeiro, Nicolás Palmeiro, Antonio M. Méndez Iravedra, Antonio Gutiérrez Gienzo, Antonio Coll Sitges, Angel Carballo, Enrique Fernández, Manuel Salgueiro, José Basanta, José R. Fernández, Francisco Vega Núñez y otros muchos más.

Todos los asociados de "España Integral" que todavía aún no se han acogido al actual indulto, deben pasar por la Secretaría de la Institución, Reina 55 alto, de 8 a 10 de la noche, ya que queda poco tiempo para finalizar el plazo de la prórroga.

ASTURIAS JUVENIL CONQUISTO CON "EL TUNEL DEL AMOR" MARAVILLOSO TRIUNFO

Festival fastuoso.
"El Tunel del Amor".
Celebrado en la noche del Sábado, sublimado con la más grande alegría.
Era la frase de todos.
¡Que fiesta!

Fiesta de excepcional brillantez.
Esplendoroso lucía aquel encantador recinto del Paseo del Prado 110, con el fantástico adorno y la iluminación divina, que allí se realizó, para este festival.

Por todas partes resplendecían caras de muñecas, que semejaban hadas felices risueñas hechiceras, que parecían escapadas de un tapiz antiguo, bibelot encantadores; pierrets; colombinas; aldeanas de todos los paises de la tierra, una nota en la que se fundían todas las armonías y todos los colores del arco iris, para ofrecernos una fiesta brillante, fiesta de hadas; de ilusión y de fantasía.

En el intercambio, bajo la dirección del distinguido joven Nicolás Blanco, se formaron las parejas que debían de construir "El Tunel del Amor" su hermosa originalidad, inmediatamente como por encanto, en el gran salón y por todos los pasillos, estaba lleno de jóvenes damitas llevadas del brazo por arrogantes jóvenes, imposible que todos pudiesen tomar parte, por falta de espacio, fué necesario, separar un grupo de cien parejas.

Al compás de una gran marcha que ejecutó admirablemente la orquesta, marchaban en correcta formación todas las parejas, haciendo vistosos ejercicios hasta construir el tunel por el que todos pasaban llevándose el inolvidable recuerdo de una dulce ilusión de amor.

En los treinta minutos que duró este maravilloso acto se sucedían los aplausos de la concurrencia, que disfrutó del magnífico espectáculo ofrecido por el entusiasta Blanco, por lo que fué felicitadísimo.

La concurrencia numerosísima, no se podía dar un paso por aquel amplio local.

Un éxito franco, que "Asturias Juvenil" la sociedad de las simpatías, se anotó, a pesar de las muchas fiestas que se celebraban esa noche en la ciudad.

Intentar una reseña fiel sería del todo imposible, recogí nombres y más nombres al azar, teniendo que caer en forzosas y lamentables omisiones.

Primeramente el gentil grupo de las risueñas damitas que tenían a su cargo los artísticos Kioscos, y que lucían elegantísimos trajes del país del kiosco que representaban.

En el Español-Juanita y Carmita Bulnes; Nenita Palmer; Agustina Vega; Ofelia Riveron y Antoñica Pizá.

En el Cubano. Blanquita García; Asunción Rodriguez; Josefina García; Angelita Rodriguez.

En el Chino. Conchita Elejarde; Conchita Correa; Carlotica Serra; Mercedes Gómez.

Todas muy entusiásticas juveniles que prestaron su valioso concurso al festival.

La distinguida señora Cristina Martinez de Crespo.

Señoritas ahora.

Ciomara Guerrero, con su sonrisa que amanece en su boca, reciba un saludo sincero y que los dias que pase en esta Capital, le sean muy gratos.

Amalia Partagás, la siempre linda prometida del juvenil Manolito González.

Carmita Alonso; la de los labios encendidos.

Un grupito simpático; Mary Blanco Herrera; Elvira y Maria López de Violeteras.

Dos primitas preciosas Maria del Carmen Vazquez y Dulce Maria Ballester de Huérfanas de la tempestad; Dora Vazquez, de Minuta de Velasco; Mercedes Martín de Dama Segundo Imperio; Rosalia Garcialaso de la Vega, de bailarina Argentina; Esperancita Llop, de Rosa; Emilia Berasategui de dama Antigua; Estela Jimenez de Capricho; Nena Torello de China; América Lamas, de Maja de Goya; Beatriz Raboso y Sara Martinez de segundo imperio; Margot Raboso, de Reina Mora; Azucena Dorado y Encarnación Matito de damas antiguas, Antoñica Brunet de Luis XV; Lily Garcia de Andaluza; Hortensia Morales, de Dama Holandesa; Digna Valdés, de Pierrot; Maria y Auria Campelo de Españolas; Adelfa Cabrera y Virginia García de Muñecas; Margarita Suárez de Fantasía; Berta Gómez, de Colombine; Adelaida Adam, de florista; Julia Salas de China Poblana; Blanca García de Excéntrique; Luisita Luján de Aldeana Irlandesa; Lidia Fuentes de Princesa; Josefina Gómez de Dama Rusa; Nieves Beancourt, de Ensueño; Estela Delgado de Capricho.

De Sala: Maria Llop; Maria Jorda; Nenita López; Purita Fernández; Catalina Partagás; Juanita Martinez; Resurrección y Maria Ignacia Hernaiz; Carmita García; Josefina y Enriqueta Alonso; Amparo Mencía; Florencia y Florentina Clusán; Alodia Valdés; Marianita González; Luisa y Pastora Bellón, Aidée Menéndez.

Con los valiosos objetos regalo de los señores Blasco, Crego y Menéndez vocales entusiastas fueron agraciadas la señora Adela Morales de Valdés, el Chal, y las señoritas Juanita Bulnes; Asunción Rodriguez, y Maria López, las elegantísimas moteras.

Muy merecedoras de felicitación y aplauso son los principales organizadores de este festival grandioso señores Nicolás Blanco vicepresidente 1o. y Presidente de la organización, con los señores Claudio Naranjo y Cesareo Flores.

Contador y Vicesecretario, sincera felicitación extensiva para Manolito Menéndez, Presidente General, que tanto es apreciado entre los juveniles.

TEATRO NEPTUNO

EL SOL DE MEDIA NOCHE

Las secciones elegantes de cinco y cuarto y nueve y media se cubren en Neptuno con la grandiosa producción de la Universal titulada El Sol de Media Noche.

Laura La Plante la simpática estrella de la Universal figura como protagonista de esta regia cinta.

El precio de las tandas elegantes será a base de cuarenta centavos la luneta.

En la tanda de las ocho pasado meridiano se exhibe a petición de varias familias la película de todos los tiempos Macho y Hembra por Gloria Swanson y Thomas Meighan.

Mañana: Aloma la Hija del Mar.

El miércoles: La Conquista de un Beso por Monte Blue.

480 1d 7

LA COMPAÑIA DE ACTUALIDADES HOY EN APOLO

Toda la compañía completa de nuestro amigo Orozco y que con tanto acierto actúa en el coliseo de la calle de Monserrate, pasará esta noche a dar una función extraordinaria y especial en el Teatro Apolo de Jesús del Monte.

En esta función se pondrá en escena la bellísima opereta de gran lujo y espectáculo titulada: La Leyenda de las Princesas, cuyo libro festivo y música sublime será un éxito más en los anales teatrales.

La Leyenda de las Princesas es un alarde de lujo, pues el costo de su montage supera a la suma de dos mil pesos siendo una verdadera maravilla de la escena.

Sus cuadros llenos de luz y colorido son tres: el primero, En Ceilán el segundo En la Ciudad del Amor y el tercero En la Casa de Té, teniendo números musicales divinos como son el famoso Fox El Sheik del Amor y La Cajita Musical del Maestro Monteagudo.

Dado el magno espectáculo que se presenta hoy en Apolo podemos asegurar que no quedará una butaca disponible, la función comenzará con la exhibición de la película Aloma La Hija del Mar, super producción Paramount después La Leyenda de las Princesas y por último desfile de variedades con los siguientes números: Popourrit bailable de Las Mujeres del Nilo, Dale al que no te Da, terceto por Julio Gallo, Andrés Rubio y el Chino Pedro Hernández, Popourrit de la Revista Habaneras En Cuatro Patas, por la señorita Alosito y Teófilo Hernández, I Like You de la revista Magazzine Actualidades Charleston por Ortiz Richard de las revistas Mujeres y Bailes y el famoso Son y la revista La Señorita 1927 del inspirado Maestro Horacio Monteagudo.

En Actualidades actuarán las niñas del Plantel Isla de Pinos en una función benéfica llevando a escena la Zarzuela La Bella Condesita, El Coro de El Gondolero de las Musas Latinas, Ejercicios de Calistenia, Canciones por Mario Meléndez y actuación de Enriqueta Sierra, cuadros Los Orientales y Las Hadas, Puntos cubanos, comenzando la función con el himno a Carlos Manuel de Céspedes y terminando con el himno a nuestra bandera.

Para el día 11 la Serata d'Onore de la genial Elia Granados, estrenándose la espectacular revista Locuras del siglo, y el sainete Los Maridos de la Cuesta, actuando además la gran Emilia Benito, Paulette Mauve la linda rubia del Bataclán y el señor Morales el Randall Cubano así como el Sexteto Occidente

1928 1d 7

MIGUEL STROGOFF EN MARTI

Hoy se estrena en este popular teatro la obra cinematográfica más grande de estos días. Se trata del drama Miguel Strogoff basado en la novela del mismo nombre, del inmortal Julio Verne. Hemos visto la prueba de tan monumental cinta y podemos asegurar que ha de gustar poderosamente, pues no se ha omitido detalle alguno de la interesante novela y todos sabemos de la bondad de la misma, la Empresa Poli ha tenido el acierto de hacerla preceder por un prólogo recitado y cantado por eminentes artista.

Para el próximo jueves anuncia la Empresa Poli, la presentación de la bella canzonetista Emilia Vidal que con tanto éxito actúa actualmente en el teatro Campoamor.

478 1d 7

TEATRO NACIONAL

HOY ESTRENO — Marzo 6 al 13 — HOY ESTRENO

EMPRESAS UNIDAS DE CUBA

la genial artista

Raquel Meller

En la mas sublime de sus creaciones, la mas perfecta cinta europea

CARMEN

Fiel adaptación de la célebre novela de PROSPERO MERIMEE

Se exhibirá en las tandas de 1-3-5-7 y 9½

con la adaptación musical de la Opera "CARMEN" del maestro BIZET

Títulos en Español e Inglés

Tandas de 1 y 3
LUNETAS 60¢
PALCOS $3.00

Tandas de 5-7 y 9½
LUNETAS $1.00
PALCOS $4.00

LAS EXHIBICIONES COMENZARAN A LAS HORAS ANUNCIADAS PUNTUALMENTE DEBIDO A LA EXTENSION Y GRANDEZA DE LA OBRA

HABANERAS

(Viene de la pág. NUEVE)

DEL DIA

COUNTRY CLUB

La fiesta de la tarde.
Un baile infantil.
Celébrase en el **Country Club** como siempre, año tras año, durante el reinado del Carnaval.
Se iniciará con un desfile de los niños y las niñas por el salón y la terraza.
Diversos los premios.
De baile, de trajes, etc.

LA BODA DE HOY

En el Angel.
Ante su altar mayor.
Una boda que está dispuesta para las nueve y media de la noche de hoy.
Son los novios Olga Costa y Helvia, encantadora señorita, y el joven doctor Alfredo G. Menocal y Beola.
Boda simpática.
Cuya reseña prometo.

CARTEL DE ESPECTACULOS

La cinta del día.
La Carmen de Raquel Meller.
Se exhibirá hoy nuevamente, por el día y por la noche, en todos los turnos del Nacional.
En el teatro Principal se anuncia para esta noche **La tela** por vez última.
Y la función de Fausto.
Con una novedad.
No es otra que el estreno de **Lenguas de Fuego**, bella creación de la Paramount, por Thomas Meighan y Bessie Love.
Día de moda.

Enrique FONTANILLS

CUERVO Y SOBRINOS, S. en C.
Los Joyeros de Confianza

Leopoldinas para Etiqueta

En noches de gala, cuando el frac se impone, es indispensable la Leopodina.

Brindamos a nuestros clientes una gran variedad de Leopoldinas de Oro con cinta negra y con hebillas de platino. Desde 20 hasta 100 pesos.

San Rafael y Aguila — Tfno. A-2666

PRINCIPAL DE LA COMEDIA: POR ULTIMA VEZ, LA TELA

Con buen pie comienza esta semana el teatro Principal de la Comedia. A lo menos la empieza riendo, porque para la función de esta noche ha escogido una obra que es el mejor remedio que la terapéutica de todos los tiempos ha descubierto para curar la neurastenia.

Esta obra se llama La Tela y es de lo más gracioso que se ha escrito en España, con haberse escrito mucho.

Firman La Tela dos señores a quiénes se les ha prohibido en Madrid asistir a los entierros, porque hacen reir hasta el difunto. Se llaman Pedro Muñoz Seca y Pedro Pérez Fernández. No hay para qué decir más. Se trata de dos firmas de las más acreditadas en el mercado de la risa. Sus comedias son cheques al portador contra el solvente y respetable Banco de la Hilaridad.

La Tela ha proporcionado a los habitantes de la muy ilustre ciudad de la Habana horas de risa incomparables. Numeroso es el público que ha desfilado por el Principal atraído por la fama de obra archicómica de que goza La Tela.

El que quiera comenzar bien el trajín de la presente semana debe purgarse el espíritu viendo esta noche a Rafael López Somoza y sus graciosímos compañeros en el éxito de interpretar los comicísimos papeles de La Tela.

Después de la representación de esta noche se retirará del cartel La Tela, que ha obtenido ya numerosas representaciones. Es pues, la última oportunidad que se le brinda al público.

Como suele decirse que "a rey muerto, rey puesto, a la retirada de La Tela seguirá el advenimiento de otra obra de los mismos autores que se titula María Fernández y que tiene también la gracia por quintales. María Fernández subirá a escena en la función de moda de mañana, desempeñando López Somoza el papel de la protagonista.

587 1d 7

PAYRET: ESTRENO DE "LA POLAR"

Ernesto Vilches anuncia para hoy un estreno de interés: La Polar.

Una comedia, nueva, original, movida, apasionante.

La Polar, que tiene un asunto en torno a un amor y a una serie de complicaciones del gremio de cerveceros que dan ocasión a situaciones de positiva efectividad de atracción.

Título y ambiente, han interesado vivamente a una famosa y popularísima fábrica de Cerveza, cuyo nombre no es necesario consignar.

La Polar le da ocasión de mostrarnos su empuje y su simpatía hacia el público habanero, y la fábrica en cuestión aprovechando el estreno, se prepara a obsequiar a todas las señoras que acudan al estreno con un estuche de manicure, lindo modelo recien llegado de París.

Comedia y obsequio son por lo tanto de interés.

Para el miércoles se prepara el beneficio de Ernesto Vilches.

La función en honor del gran actor lleva como atractivo supremo la reposición escénica de El Eterno Don Juan.

Advertimos al lector que ya están a la venta las localidades para esta velada de gala.

1d 7

MAS SOCIEDADES ESPAÑOLAS EN LA PAG. 13

Stacomb
Mantiene Peinado El Cabello
Un Deleite para todas las edades

Espectáculos

NACIONAL.—Tarde y noche: Carmen.

PRINCIPAL DE LA COMEDIA.—9: La Tela.

PAYRET.— 8 y 45: La Polar (estreno).

ALHAMBRA.—8: ¡Ultima hora!—9 y 15: ¡Caras y caretas!—10 y 30: La bajada de Lacuesta.

ACTUALIDADES.—8 y 30: La bella condesita (zarzuela), números de variedades.

APOLO.—8 y 30: Alomía, la hija del mar, La leyenda de las princesas, números de variedades.

CINEMATOGRAFOS

MARTI.—Tarde y noche: una revista de asuntos mundiales; Miguel Strogoff o El correo del Zar (estreno).

CAMPOAMOR.—Tarde y noche: Deuda de honor.—5 y 9 y 30: presentación de María Tubau.

VERDUN.—1 y 30 y 8 y 30: una revista, una comedia, El primer año, El Congreso Eucarístico de Chicago; La coqueta impulsiva—5: El Congreso Eucarístico.

VIVES.—8 15: Labios de mujer—5 y 15 y 9 y15: Divorciada y arrepentida.

GRIS.—8 y 15: El comisario de la frontera.—5 y 15 y 9 y 15: una revista, un matrimonio singular.

IMPERIO.—1 y 30 y 6 y 30: El relámpago, Después de casados, El cobarde valeroso.

WILSON.—5 y 15 y 9 y 45: El votero de Voiga.

INGLATERRA.—2: Las huérfanas Su Majestad la Reina—5 y 15 y 9 y 45: Las huérfanas—8 y 30: Su Majestad la Reina.

RIALTO.—3, 5 y 15 y 9 y 45: Miguel Strogoff o El carro del Zar.—1 y 30, 7 y 8 y 30: Cómo conquistar a una mujer?

NEPTUNO.—5 y 15 y 9 y 30: El Sol de Media Noche.—8: Macho y hembra.

OLIMPIC.—5 y 15 y 9 y 30: Valencia, El Congreso Eucarístico de Chicago—8 y 30:La señorita Barba Azul.

LARA.—Tarde y noche: Corazones y contratos, No se lo diga a mi esposa.

RIVOLI.—(La Sierra, Marianao). 5 y 15: una revista, Hacia Damasco, El gato montés.—8 y 30: una revista, Hacia Damasco, Profesor de natación, El gato montés.

LIRA.—No hemos recibido programa.

CINE VIVES

Hoy lunes se exhibe en este preferido teatro de la calle B entre 27 y 29 Divorciada y Arrepentida por Priscille Dean en las tandas de cinco y cuarto y nueve y media y en la de ocho y cuarto Labios de Mujer por Clara Bow.

Para mañana martes debido a tener este teatro la mejor proyección de Cuba hará la mejor exhibición conocida hasta ahora de La Locura del Día del Follies Bergeres de París, obra de arte y de lujo donde la Venus del Alabastro y la Venus de Canela se lucen admirablemente.

Miércoles: Aloma La Hija del Mar por Gilda Gray y Percy Marmon la Revista del Baile del Teatro Nacional.

Jueves 10: La colosal obra por Milto Sills: Hombres de Acero.

Viernes 11: El Pelotero por Thomas Meigham. Muy pronto Gigolo por Rod La Roque. El Traje hace el Pirata. Kiki por Norma Talmadge

1d 7

DRIL DE STAVERT

FABRICACION INGLESA

EL MEJOR DRIL DE COLOR QUE SE FABRICA

Para Uniformes etc.

KHAKI Y COLORES ENTEROS SOLIDOS Y GARANTIZADOS NO SE DESTIÑEN

PIDANLO EN LOS PRINCIPALES ALMACENES DE TEJIDOS Y SASTRERIAS DE IMPORTANCIA

EXIJA EL SELLO DE GARANTIA EN CADA PIEZA

STAVERT ZIGOMALA & CO. LTD. Manchester. Inglaterra

CORONAS DE FLORES NATURALES Y DE BISCUIT
SOL 70. TEL. A-5171

M.E.C.D. 2016

INFORMACION GENERAL DE PROVINCIAS

DE SAN JUAN Y MARTINEZ

SE ERIGE UN SENCILLO MONUMENTO AL APOSTOL JOSE MARTI

Grandes fiestas para celebrar ese acto, el aniversario de Baire y la toma de posesión del Alcalde

Se han celebrado en este pueblo fiestas que harán época en sus anales, por la magnificencia que tuvieron. Obedecieron al triple motivo de ser el día del aniversario del Grito de Baire, la inauguración del monumento erigido al Apóstol José Martí y el cambio de poderes municipales, que han pasado los elementos del Partido Conservador a otros del Partido Liberal.

La noche anterior, una amable invitación nos llevó a la morada del señor Diego Rodríguez y Díaz, Alcalde electo, a quien se le ofrecía por todos los elementos sociales una serenata.

Aunque conocíamos el gusto artístico y espíritu social de los organizadores, entre los que figuraba como máximo director el entusiasta doctor Arturo de la Torre, hubo de sorprendernos, a la llegada a la finca residencia del festejado, el maravilloso aspecto que ofrecía la terraza, que nos transportó por un momento a la encantadora Venecia.

A la entrada, siempre sonriente y encantadora, con esa dulce sonrisa y amabilidad característica que nunca le abandona, nos recibió la preciosa muñequita, tan bellamente cantada por nuestra poetisa Sarah Cordoneda, la sin par María Antonia, hija queridísima y mimada de nuestro Alcalde, señor Diego Rodríguez.

Recorrimos los salones plenos de luz, flores y elegancia; llenos por una concurrencia numerosísima, tanto, que no es posible poder detallarla, pues necesitaríamos todas las páginas del DIARIO. Baste decir, que allí estaba todo lo bello, todo lo valioso que existe por estos alrededores y además numerosas familias de la Habana, Pinar del Río, San Juan y Martínez y Guane.

Un sexteto amenizaba la reunión, y a sus acordes alegremente danzaban los jóvenes y hasta los viejos. Era tanta la concurrencia, que no había lugar para todos, a pesar de la amplitud de la casa.

Un rico buffet, abundantísimo, en sandwichs, dulces y refrescos, fué servido.

A la una de la madrugada nos retiramos, dejando todavía a la mayoría de la concurrencia entregada a los placeres del baile. Nos despedimos hasta el día siguiente del señor Rodríguez, que se multiplicaba en atenciones para todos; atenciones de las que hemos quedado muy agradecidos.

MANIFESTACION CIVICA

Con el objeto de celebrar el 32o. aniversario del Grito de Baire y desvelar un sencillo monumento que este pueblo dedica al Apóstol de nuestra gloriosa guerra de independencia José Martí, por iniciativa de la Junta de Educación y el Magisterio local se organizó y a las ocho y media de la mañana partió del "Palacio de Instrucción" de este pueblo una gran manifestación cívica, a la que concurrieron todas las corporaciones oficiales, sociedades y elementos representativos de este Municipio, Escuelas Públicas, urbanas y rurales y Ejército. La presidieron los Veteranos de la Independencia.

Asistió también el señor Superintendente Provincial de Escuelas doctor Pedro García Valdés, y el señor J. Elpidio Pérez, Inspector del Distrito de Guane, en representación del señor Secretario de Instrucción Pública y Bellas Artes.

La manifestación, con una banda de música, recorrió varias de las principales calles y fué hasta el Parque, donde después de organizada la concurrencia, se procedió a desvelar el monumento. Lo descubrió el señor Alcalde que cesaba, licenciado Ricardo Cuervo y Cuevas. entonando un grupo de niñas del aula número uno de la Escuela número dos, alrededor del monumento, la estrofa inmortal.

Las notas alegres y ardientes del Himno Nacional siguieron a este acto, siendo escuchado de pie, con la debida reverencia. Enseguida el teniente del E. L. señor Emiliano C. Borrego, se dirigió al frente de busto de Martí y pronunció algunas palabras en nombre de los Veteranos de la Independencia.

A continuación, el Secretario de la Junta de Educación, Leonardo Mármol, dió lectura a una memoria sintética de los trabajos realizados para la erección de este sencillo monumento, que en mármol de Carrara perpetuará entre nosotros la memoria de aquel paladín glorioso de la Libertad.

Finalmente el doctor Pedro García Valdés, ilustrado Superintendente Provincial de Escuelas, hizo el resumen del acto con un gran discurso, que fué muy aplaudido. Hizo resaltar la inmensa labor; la meritísima labor del magisterio de este Distrito, tan perfectamente dirigido por una Junta de Educación que se ha señalado como ejemplar en las funciones a su cargo, por la gran obra que realiza, recogiendo todas aquellas iniciativas que tiendan a mejorar nuestra cultura y consolidar nuestras instituciones patrias.

Durante todos estos actos, los Veteranos y demás elementos representativos, hicieron guardia de honor al Apóstol, cuyo busto estaba envuelto por una montaña de flores naturales.

El busto fué hecho por el artista Salvatori y ha sido muy elogiado por el parecido.

A las doce nos dirigimos a las oficinas de la Junta de Educación, donde se verificaba la toma de posesión de los nuevos miembros y elección del Presidente.

Presenciamos la ceremonia, que resultó solemne, siendo designado para presidente el señor Alfonso Mederos y Delgado, antiguo vocal de dicha Corporación.

Se cambiaron discursos entre el presidente saliente y el entrante y terminado el acto, pasó la Junta en pleno a presenciar la toma de posesión del Alcalde Municipal, que se verificaba con gran pompa y a la que contribuía el pueblo.

Se organizó al efecto una manifestación en la que figuraba una carroza alegórica representando la Alcaldía Municipal, en la que iba una bellísima y elegante girl, la señorita María Teresa Ruiz; otra carroza representando a Cuba y sus provincias; seguía la máquina en que venía el señor Diego Rodríguez a tomar posesión de su cargo de Alcalde Municipal y a quien se esperó a la entrada del pueblo, siendo acompañado por más de dos mil personas de todas las clases sociales, hasta el Ayuntamiento.

Imposible resultó poder penetrar en la Casa Ayuntamiento, que ya estaba completamente llena de damas que habían querido presenciar la ceremonia del cambio de poderes municipales.

Efectuada la toma de posesión de los concejales, fué designado para presidente del Ayuntamiento el señor Pío Escobar Núñez, acaudalado agricultor, y para secretario el señor Daniel Rodríguez. Después juró el cargo ante el Cabildo, el Alcalde.

El pueblo fué espléndidamente obsequiado con dulces y refrescos y una banda de música amenizó el acto.

Luego siguieron varios festejos más, entre ellos una matinée en el cinematógrafo para los niños de las Escuelas Públicas, a la que asistieron más de quinientos niños, y otro función para los adultos, pagadas ambas por la Comisión de festejos.

Hubo carreras de caballos y de automóviles y otros festejos populares.

Por la noche se quemaron varias piezas de fuegos artificiales, muy bonitas. A la retreta asistieron todas las damas que vinieron con el fin de concurrir al magnífico baile que ofreció la sociedad "Aurora", baile que fué otro exitazo.

No se registró, a pesar de la enorme concurrencia que asistió a todos estos festejos, ni la más ligera nota discordante.

Parecía como que el nuevo Alcalde señor Diego Rodríguez había impreso en el alma de la multitud la idea de borrar resentimientos y sembrar afectos.

A dicha autoridad se le veía alegre y satisfecho, halagado por todas las clases sociales, sin distingos políticos. Todos le ofrecen, como se lo merece, la más sincera cooperación en la gestión que el pueblo le ha confiado.

No quiero dejar pasar la oportunidad de felicitar al organizador de todos estos festejos, doctor Arturo de la Torre, por su gran acierto y al Jefe político del Partido Liberal en este Municipio, señor José de J. López, por la satisfacción que legítimamente debe sentir por el resultado de los actos celebrados dentro de la mayor cordialidad.

Mármol, Corresponsal.
San Juan y Martínez, Feb. 27.

NOTAS SOCIALES DE AGRAMONTE

Ocupa hoy lugar preferente en mi crónica la cariñosa amiga y compañera Blanca G. de Rivas, quien tuvo la fineza de dirigirme con un saludo expresivo unas frases elogiando mis escritos, que tan poco valor encierran; pero que algunos leen con interés por saber lo que ocurre en este simpático pedazo de nuestra querida Cuba.

Yo puedo decir de las amenas crónicas de Blanca, que gozan del privilegio de atraer irresistible la curiosidad del lector.

Contestando a lo que dice la bella compañera acerca de la ingratitud, refutaré un pensamiento de un sabio: "¡Desgraciado del que no experimenta los efectos de la ingratitud ajena; es porque habrá hecho muy poco bien a los demás!"

CAPITULO DE ENFERMOS

Han guardado cama, a consecuencia de distintos males, el monísimo pequeñín, hijo del señor Casimiro Menéndez, competentísimo Secretario de la Junta de Educación, y activo corresponsal del DIARIO en esta localidad.

También estuvo enfermito Irán Martín, el simpático niño de los esposos Mercedes Fernández y Emilio Martín.

En el hogar de los esposos Muñoz Díaz han estado recluídos en cama por molesta grippe, la señora Francisca Muñoz de Díaz y su graciosa hija Zoraida; también estuvo privado de salud por unos días mi queridísimo sobrino Ramoncito Norniella y Arau.

LA CONMEMORACION DEL GRITO DE BAIRE EN LA ESCUELA PRIVADA "MERCEDES ARAN"

El 24 de febrero, a la una pasado meridiano, se dió comienzo a una fiestecita celebrada en esta Escuela, con el fin de conmemorar el 32 aniversario del Grito de Baire.

Concurrieron con el mayor entusiasmo la mayoría de los alumnos, a los que les hablé acerca del patriótico acto que se conmemoraba.

Reinaba entre los niños el silencio y prestaban todos gran atención, para oir referir los acontecimientos históricos de su Patria.

Acto seguido recitaron hermosas composiciones patrióticas las niñas Consuelito Rodríguez, que con gran donaire y naturalidad declamó la poesía "A la Bandera Cubana"; Irma Rivas, la linda hija de mi compañera Blanca G. de Rivas, Cronista Social de "El Mundo", también quedó muy lucida en su recitación, lo mismo que Luz María Fuentes, Mary Rodríguez, Aracely Alvarez y Reinaldo Guevara.

Al terminar las recitaciones, entonaron el Himno a la Bandera Cubana y finalizó la fiesta cantando todos los niños el Himno Nacional, que tanto alegra sus tiernos corazones de buenos cubanitos que saben amar grandemente a su Patria.

EL TENIENTE JORGE E. DE MOYA

Hace algunos días se encuentra en este pueblo el culto oficial Jorge E. de Moya, que practica estudios geográficos y topográficos, así como investigaciones para la confección de la Carta Geográfica Militar.

En sus recorridos por el término lo acompaña el señor José González Cruz, cabo de este puesto.

Buen éxito en sus trabajos deseo al joven militar.

DE VIAJE HACIA LA HABANA

Marchó para la Habana, lugar de su residencia, la hermosa y joven señora Carmen Rodríguez de Asqueta, después de pasar una larga temporada en el hogar de sus amantes padres. Le acompaña su hermana Asunción, señorita muy graciosa y estimada en esta sociedad.

Para la misma ciudad partieron el señor Manuel E. de la Cruz y su elegante esposa Eloína Rivas, con objeto de pasar los carnavales en esa bulliciosa capital.

Buen viaje les deseo a estos amigos.

Mercedes Arán de Canales,
Cronista Social.

MATANCERAS

EN SAUTO

Gran fiesta de arte.

Así la del viernes en el magno coliseo de la Plazuela de Estrada Palma.

Una fiesta de caridad.

Que organizó la reputada profesora de música de Matanzas, Manuelita Díez viuda de García, a beneficio del Asilo de la Beneficencia.

Un gran programa, con números tan interesantes como los encomendados a Berta Díaz Carnot, que cantó con gracia inimitable "Muñecos", la canción tan en boga en esta ciudad, el Coro de las Musas Latinas en el que cantó el solo la gentil señorita y el sexteto de mandolinas del que también formó parte. tuvieron como apéndice los números de piano y violín que rindieron Luis Carballo, Amalia Vía y el doctor Juan F. Vázquez.

Arturito Gaudie, el simpático chiquillo que es nieto del general Monteverde, bailó un charleston que ya se lo envidiarían muchos de los artistas que como maestros hemos visto actuar en nuestros teatros.

Berta Morales, la bellísima prometida de Jaime Marzol, obsequió a la concurrencia ejecutando a maravilla la Rapsodia Húngara No. 11 de Liszt.

Y por un grupo de niñas, menores todas de diez años, se cantó el coro "Muñequitas", que fué aplaudidísimo.

Reconoció el cronista entre esas gentiles poupées, a las dos hijas del doctor Estorino, Marta y Moraima y a Elsita Soles, en quien parecen florecer la belleza, la hermosura y la gracia de aquella reina de inolvidable certamen que se llama hoy la señora de Soles, nee Elsa Ulmo.

Un sexteto de cuerdas ejecutó entre otras piezas preciosas "Serenade" de Enrico Toselli, y finalizó la función con el juguete cómico-lírico de Carlos Alomá, música del maestro Brull.

Figuraban en el reparto las señoritas Berta Díaz, Hilda Vázquez, C. y A. Doyhenard, María García, Dulce Guerrero, Renee Forest y los señores Victoriano Garay y Pedro Vía.

Tuvo un héroe esa representación: Vitín Garay, que nos hizo un Don Facundo graciosísimo.

El público congregado en Sauto, tan numeroso como selecto, aplaudió entusiastamente todo el programa de esta fiesta que es un nuevo blasón para Manuelita Díez viuda de García, a quien va con mi felicitación más sincera, mi entusiasta enhorabuena.

ALFONSO GOMEZ MENA

Fué huésped de Matanzas el sábado en compañía de su distinguida esposa María Vivanco y sus encantadoras hijas, el opulento hacendado cubano.

Acompañaron a los esposos Gómez Mena-Vivanco en su visita a Matanzas sus sobrinos Paco García y Adelina Giscard, la bella, gentilísima y airosa dama que fué de las más celebradas bellezas matanceras de hace unos años.

Almorzaron en Monserrat esos excursionistas.

Regresando la misma tarde a la Habana, muy satisfechos, muy complacidos de su visita a esta.

El cronista, al levantar acta de la estancia en la ciudad yumurina de tan distinguidas personas, salúdalas afectuosamente.

DESDE LEJOS

Llega a nosotros la nueva tristísima del fallecimiento de una dama que brilló en los salones del gran mundo matancero con el triple encanto de su belleza, de su elegancia y su distinción en épocas que fueron de gloria para nuestro Liceo.

La señora Lolita Sánchez viuda de Coll.

Perteneciente a una gran familia de esta sociedad, emparentada con casas tan distinguidas como las de Silveira, como la de Aballí, la de Del Monte, figuró Lolita Sánchez en Matanzas en primer rango.

Residía actualmente en España.

Hace más de un cuarto de siglo que al casar con un título de la nobleza hispana fijó su residencia en Madrid, de donde nos llega la nueva tristísima de su muerte.

Para sus deudos todos y muy en particular para su hijo mi amigo de otros tiempos Alberto Coll y Sánchez, que también reside actualmente en España, es mi pésame más sentido.

UNA COMIDA

Se organiza por un grupo de amigos del capitán Joaquín Silverio, para el día 15 del corriente.

Comida con que se despide de su vida de soltero, al simpático oficial, que como decía en las "Matanceras" de ayer, contraerá nupcias el 18 de marzo con la bella y gentil señorita Rosita Díaz Tellaeche.

Será en el París esa gran dinner.

De la que son organizadores dos clubmen del Liceo tan populares, tan queridos como Domingo Lecuona y Rafael Betancourt.

A ellos pueden dirigirse todos los que quieran adherirse a este homenaje que se rendirá a Silverio en vísperas de sus bodas.

LA FIESTA DE MAÑANA

Gran baile en el Tennis, el aristocrático club de la Playa, del que es presidenta Margarita Heydrich.

Un baile de mamarrachos.

Para el que existe entre nuestra juventud el mayor entusiasmo, el más grande interés.

Asistirán damas y señoritas a esa fiesta luciendo las más extravagantes toilettes.

Y así lo mismo los caballeros.

Ofrece este baile de mañana en el Tennis Vitín Garay, en honor de Graciella Carballo, la bellísima señorita que lo eligió su compañero el día del baile de los Corozones, a tocar la Piñata que en él se rompió.

Abrirá nuevamente sus salones el Tennis el próximo sábado para un baile infantil.

Baile de trajes.

RAMON GALI MENENDEZ

Falleció en la mañana del sábado este estimado caballero, que era tronco de una respetable y muy estimada familia.

Un hombre excelente Ramón Galí Menéndez.

Patriota probado, caballero sin tacha, ciudadano modelo, deja al bajar a la tumba una estela de afectos, de simpatías, que se traducirá en la elocuente manifestación de duelo que ha de constituir su entierro.

Momentos antes de ese acto escribo esta correspondencia, en la que va para los deudos todos del finado mi pésame sentidísimo.

Pésame que es muy en particular para el doctor Adelardo Valdés Astolfi, administrador de "El Imparcial" y amigo muy querido del cronista.

EL CAPITULO DIARIO

¿Cuál otro que el de enfermos?

Atacados de la grippe, la epidemia reinante hoy en Matanzas, están la señora Mercedes Hernández Escalada de Hernández y Berta Casas de Ducassi, dos damas que figuran en nuestra sociedad con los más altos timbres.

También sufre del mismo mal en su residencia habanera el senador por esta provincia doctor Manuel de Vera Verdura, y su esposa la distinguida dama María Burai.

Y con grippe también está una joven tan interesante, tan bella como Tulita Gómez de Casas.

Por el restablecimiento de todos hago votos.

CARMEN

Esa la film que se proyectará hoy por la pantalla de Sauto, en la tanda elegante de la tarde y en la de las nueve y cuarto p. m.

Una joya de la cinematografía esa película Carmen.

Raquel Meller hace la protagonista.

Y con decir que está dirigida la proyección por Jacques Fleyder, que también dirigió la Atlántida, y la Esfinge, bastará a hacer el elogio de ella.

Para el día 10 y el 12 anuncian los carteles de Sauto un gran estreno: "El Correo del Zar".

Inspirada esa film en la gran novela de Julio Verne, Miguel Strogoff, es de las cintas más emocionantes que han venido a Cuba.

Se verá Sauto lleno esas noches.

PIÑATA

Bailes, paseos, como todos los años, resultaron los más animados, los más lucidos del Carnaval.

Se extendió el cordón hasta la calle de 24 de febrero, desde la de Magdalena y las serpentinas y los confetti alfombraron el pavimento policromando el ambiente.

Los bailes del Liceo y el Casino resultaron soberbios.

De ellos, con la atención debida hablaré en las "Matanceras" de mañana.

No podría hacerlo hoy a la hora que escribo estas líneas.

EL DOCTOR GUTIERREZ

En atento B. L. M. me participa haber tomado posesión de la Alcaldía de Colón, el distinguido caballero José Manuel Gutiérrez.

De enhorabuena está la villa colonense.

Porque en el desempeño de su cargo sabrá demostrar el íntegro funcionario que hace buena su palabra cumpliendo la plataforma y el programa que ofreció a los vecinos de Colón.

Con mi enhorabuena al señor Gutiérrez, va también mi felicitación a la villa de Colón.

NUEVA DIRECTIVA

Pláceme dar aquí la que acaba de elegirse para regir los destinos de la Institución "La Medalla Milagrosa".

Para la Presidencia resultó electa la señora Carmita Solaun de González, la esposa de nuestro Alcalde, y para la Vice la señora Bernardina Bilbao de Bilbao.

Dos presidentas de honor se nombraron: Beba Avendaño de Gronlier, nuestra gentil gobernadora; Felicia Rodríguez viuda de Carnot y María Buría de Vera, la esposa del ilustre senador por esta provincia. Secretaria: Angélica Fernández de Suárez.

Y tesorera y vice, las señoras Marina Peralta de Cruz y Agapita Iturralde de Carballo.

Mi enhorabuena a esas damas por su elección.

LA JOYITA

Ese el nombre de la artista que debutará el diez en Velasco, el simpático teatro de frente al Parque, que es rendez-vous de la sociedad matancera.

Actuar: la Joyita en Velasco tres noches, presentándonos lo mejor de su repertorio de bailes.

UNA CASA PARA LA VIUDA DE CARNOT

Se reunirá la próxima semana el Comité que Preside el Gobernador, Juan Gronlier, y del que son miembros el Senador Vera Verdura, el señor Alfredo Heydrich, Solomon Obregón, César Carballo, Octavio Cruz y el cronista para cerrar la suscripción que se abriera a raíz de la muerte de Armando Carnot, con objeto de comprar una casa a su viuda y a sus hijos.

Se suplica a todas las personas que ofrecieron donativos para esta colecta, que se sirvan enviarlos al senador Vera Verdura, antes del viernes próximo.

Y se agradecerá asimismo a los que tienen en su poder talonarios de esta colecta y que aun no los hayan entregado que se sirvan hacerlo para dicha fecha.

A las tres de la tarde en el despacho del Gobernador provincial, doctor Gronlier, se celebrará la junta que se convoca para el viernes próximo.

Manolo JARQUIN.

DESDE SABANILLA

LUCIDO BAILE EN "EL LICEO"

Magnífico resultó el baile de máscaras, celebrado en la noche del sábado, en lo simpática sociedad "Liceo".

Los amplios salones de esta progresista sociedad, vistieron sus mejores galas, para rendir culto a Momo.

Baile rojo, éste, la espléndida iluminación, esparcía en los salones ese bello color, cosa que fué muy celebrada, por la concurrencia y por el numeroso público congregado frente al edificio.

Regio el decorado.

Profusión de serpentinas en combinación con otros adornos preciosos, daba un aspecto encantador al local.

A la entrada pendían preciosos farolitos, banderas y guirnaldas de colores, que hacían un bello conjunto.

Todo cuanto se diga del decorado, resultaría pálido ante la realidad de la obra artística realizada por la comisión de Recreo y Adorno.

Fué una noche adorable y llena de gratos recuerdos, la del sábado.

¡Cuánta mujer bella!

Todo lo que brilla en esta sociedad, se dió cita allí, para convertir aquel poético salón en un paraíso de ensueños, donde se olvidaban los pesares, donde alegres se deslizaban las horas felices.

Merece nuestra felicitación la Sección de Recreo y Adorno, por su triunfo, así como la señorita Dulce M. Cruell, quien contribuyó con gran interés al mayor lucimiento de la fiesta.

La magnífica orquesta, no dejó nada que desear: nos deleitó con las piezas más modernas, siendo muy aplaudida.

A las 9 p .m., hizo su entrada triunfal, una simpática comparsa de corazones, que fué muy celebrada.

Fué muy numerosa la concurrencia, lo que hace imposible dar una relación completa de las figulinas que engalanaban aquellos salones.

Recuerdo entre las señoras, a Lucía Miranda Viuda de Gallardo, Blanca Bas de Echevarría, Teodosia Echevarría Viuda de Rodríguez, Eusebia Pérez de Sánchez, Dolores Cabrera de Quintana, Isolina Medina de Domínguez, Amalia Echevarría de Menéndez, Julia del Puerto de Cambeyro, Adela Domínguez de del Puerto, Sofía Bermejo de Gutiérrez y Juana Pérez de Guzmán.

La comparsa de "Corazones", la formaban las simpáticas señoritas: Blanca Delia Echevarría, Felicita Muñoz, Ofelia Rodríguez, Dulce María Cruell, Herminia Quintana, Rosita Bermejo, Gloria y Rita Cuadréns, María Luisa Pérez, Felicia Quintana, Anita Aguilar, Mercedes Pérez, Aurora Ibarra, Carmela y Gloria Quintana.

Estaban con traje de sala: Monena Galardo, muy simpática, que reside en Matanzas; Zoila Gayoso, muy interesante, vecinita de Cidra; Amalia Alonso, Laura Menéndez, María Josefa Hernández, Nena Menéndez, Juana María Hernández, Alicia Rodríguez, Josefina Alvarez, Teté Menéndez, Gloria Rodríguez, Epifania Pérez, Juana Luisa Menéndez, María Luisa Alvarez, Cirila Hernández, María Josefa Hernández y Evangelina Pérez.

Nuestra felicitación a la directiva del Liceo por el éxito alcanzado.

Germán GARCIA
Corresponsal.

DE ABREUS

FIESTAS POPULARES CON MOTIVO DE LA TOMA DE POSESION DEL ALCALDE

Como oportunamente comunicamos a nuestros lectores por la vía telegráfica, ayer y a las doce del día tomó posesión de su cargo de Alcalde Municipal de este término, señor Ismael Falla Rugama, electo, como se recordará, por la coalición Liberal-Popular. Todo fué animación y alegría en Abreus con este motivo.

En ese día quedó constituída la mesa del Ayuntamiento, resultando elegido Presidente el señor Domingo Linares Morfi y Vicepresidente el señor Francisco Pina Sotolongo.

También en el día de ayer tomaron posesión de sus cargos los Miembros de la Junta de Educación, y realizada la votación entre los vocales electos, resultó Presidente el doctor Orlando García Quevedo, médico muy estimado en la localidad.

El día 24 se celebró en nuestra parroquia una misa cantada, y hubo una brillante fiesta escolar en los salones de la sociedad "Club Liceo"; tomaron parte los niños y niñas de distintas aulas, los cuales recitaron hermosas poesías.

En el acto del Ayuntamiento hicieron uso de la palabra varios oradores, recordando al señor Salvador A. Céspedes, de la rama zayista, quien, con fácil palabra, dejó explicada la gran labor del Partido Popular en el triunfo, juntamente con el Partido Liberal. También recordamos al doctor Garrigó, que, como siempre, cosechó muchos aplausos.

Por la noche se efectuó una hermosa retreta en el paseo de los Alamos, pudiendo admirarse la belleza y hermosura de nuestras mujeres.

Más tarde se llevó a cabo un brillante baile en el que hubo numerosa concurrencia y comparsas.

Recuerdo a las señoritas Rosa Baldoquín, Mercedes y Catalina Mecías, Celia y Elisa Rodríguez, Josefa Torres, María y Lucía Lacomba, María Josefa e Isabel Mier, Corsina Puig, Clara Rosa López, Dolores Jorge, Gudelia Ramos y Peña; señoras: Amada Mier, Guillermina Puig, Enriqueta Zitto, Aralia Cordero, Antonia Mecías. Del "Central Constancia", señoritas Chela y Emma Alomá, Adelina, Margarita, Angela y Ana Luisa Castro, Santa y Bruna Lamela, Ramona Fernández, Isolina Alvarez, M. Díaz, Josefa Guillomí, Concha Domínguez, Teresa Lamas, Ofelia Suárez, M. Suárez, Consuelo Cao, M. Fernández, Vitalia Alduncí, Amalia Zayas y Lucy Brorer, que, como las anteriores, pertenecientes a nuestra sociedad, figuraban en comparsas.

Señoritas Teresa, Carmen y Generosa Fernández, Delia Salas; Presentina Pérez; Natividad Cuéllar; Ramona Chamizo; Esther y Ana Jorge; María y Violeta Rodríguez; Flora de León; Josefa Fernández; Angela Valdés; Regina Linares; Mercedes Díaz; Amparo Lemus; Encarnación Castro; Ofelia y Margarita Suárez; Lucila Baras; Luz Castillo; Nene Rodríguez; señoritas Cordero; Ofelia Arrieta; Maruca Bermejo; Antonia y Carmen Torres; Rosana, Bibí y Josefa Torres; Georgina Febles; Luisa Rodríguez; Ofelia y Doralina López; Lilia Arrieta.

Señoras: La bella y elegante dama cienfueguera María Emilia Leal de González; Saenz de Nodal; Chamizo de León; Alonso de Mieré Remiel de Alonso; Fernández de Sánchez; Baras de Morejón; López de Vilasosa; León de Macobo; Baldollet de Arrieta; Junquera de Jorge; Jiménez de Bardo; Abreu de Torres y Pérez de Fernández.

Debido a la amabilidad de la señorita María Josefa Mier Alonso podemos insertar en esta crónica los nombres de las damas y damitas que tomaron parte en el baile del Club. Si hay alguna omisión, que de seguro la habrá por el exceso de concurrencia, la señorita Mier nos pide sea perdonada.

La congestión que había en los salones del Club Liceo hizo que muchas parejas bailaran en los portales.

El primer día de fiesta ha sido muy animado, y de ello estará satisfecho el Alcalde de Abreus, señor Falla Rugama.

En otra crónica daremos cuenta a nuestros lectores de los bailes de las sociedades "Discípulos de Martí" y "Casino Español".

Serafín del Cueto Leiva,
Corresponsal.
Abreus, febrero 25.

LOS CABALLEROS CATOLICOS DE SAGUA

INICIACION PRIVADA DE CINCO CABALLEROS.— MISA SOLEMNE PARA SOLEMNIZAR LA FECHA PATRIOTICA DEL 24 DE FEBRERO.—TOMA DE POSESION DE LA NUEVA DIRECTIVA Y BANQUETE FRATERNAL

Con la brillantez acostumbrada en todos sus actos, los entusiastas "Caballeros Católicos" de esta villa, una de las organizaciones católicas más poderosas de Cuba, celebraron dignamente la fecha patriótica del 24 de febrero, cumpliendo de esta manera con el segundo principio de la Asociación, que es el de fomentar el patriotismo enalteciendo los hechos históricos que la Patria conmemora con alegría o con dolor.

Con tal motivo, se preparó un interesante programa de actos, todos los cuales se llevaron a término dentro del mayor orden.

INICIACION PRIVADA

El día 23, vísperas de la gloriosa fecha, se celebró en el amplio y elegante salón de actos que los Caballeros Católicos poseen en el Colegio de los P. P. Jesuítas, merced a la generosa cooperación que éstos prestan a la nueva Asociación, una solemne iniciación de carácter privado, para dar ingreso a cinco nuevos Caballeros, después de haberse desarrollado admirablemente todo el ceremonial acostumbrado.

Una vez terminado el acto de la iniciación, hizo uso de la palabra el Presidente, doctor Valentín Arenas, quien puso de relieve la gran labor que en el orden patriótico puede desenvolverse si todos sus miembros trabajan unidos bajo el lema de la Asociación.

El R. P. Esteban Rivas, Conciliario de los Caballeros Católicos, hizo asimismo uso de la palabra para animar a todos a que permanecieran siempre leales a la Iglesia, seguros de que así obtendríamos triunfos para Cuba y para la Fe.

Este acto fué presenciado por unos setenta asociados y una nutrida y selecta representación de todas las asociaciones católicas de la villa, a las que siempre se invita con el fin de estrechar todo lo posible los lazos de unión.

MISA SOLEMNE

El día 24, a las siete y media de la mañana, se celebró en el amplio y hermoso templo del Sagrado Corazón una misa solemne, que fué oída devotamente por todos los Caballeros Católicos y por las Congregaciones religiosas de la villa, que acudieron al llamamiento que en tal sentido les hicieran los primeros. Hasta el presente, pocas solemnidades patrióticas se han celebrado con tanta brillantez como la que nos ocupa.

Los Caballeros Católicos se reunieron previamente en el local social, y de él partieron en correcta formación hasta la Iglesia, haciendo su entrada por la puerta principal.

Durante la misa dejó oir su elocuente palabra el Conciliario de la Asociación, quien pronunció una bella oración sagrada, enalteciendo la manera de honrar las grandes fechas de la Patria que tenían los Caballeros Católicos.

Llegado en momento de alzar, las notas vibrantes del Himno Nacional pusieron en el corazón de todos los presentes una plegaria por el mantenimiento de la soberanía política y el bienestar espiritual de Cuba.

Finalizó este acto religioso con el himno de los Caballeros Católicos, que éstos cantaron en alta voz, ofreciendo un conjunto admirable que a todos los asistentes agradó sobremanera.

TOMA DE POSESION DE LA NUEVA DIRECTIVA

A las diez en punto de la mañana se llevó a efecto, en el salón social, la toma de posesión de la nueva directiva, integrada por los señores siguientes:

Presidente, doctor Valentín Arenas; Vcepresidente, Oscar Beguiristain; secretario, Arturo Robau; vicesecretario, doctor Evaristo Fernández; Tesorero, Andrés Díaz; vicetesorero, Juan F. Gracia; Vocales, Francisco Gómez Alonso, Fernando del Río, Arturo González del Río, Leandro Pérez, Martín Landa Aragón, Lisardo González; Abanderado, Esteban Barturen y Conciliario, R. P. Esteban Rivas.

A este acto concurrió un gran número de asociados, que despidieron con sentimiento a los directivos salientes por la brillante labor realizada en el primer año de vida social, y recibieron con grandes aplausos a los nuevos, que con entusiasmo se aprestan a laborar intensamente por la Asociación.

Hizo uso de la palabra el doctor Valentín Arenas, agradeciendo la eficaz cooperación prestada por todos los asociados y encareciendo la necesidad de la unión entre todos para que la Asociación pueda rendir la labor provechosa que en todos los órdenes está llamada a desenvolver.

Después de breves palabras pronunciadas por el P. Rivas, alusivas a la consideración que en la vida social estaba adquiriendo la asociación, se terminó este acto con el reparto de un rico aperitivo, obsequio del doctor Arenas.

BANQUETE

Terminada la toma de posesión de la nueva Directiva, y después de haberse obtenido distintas fotografías de la saliente y de todos los asociados, se llevó a efecto el gran banquete con que los Caballeros Católicos conmemoraron el primer aniversario de su asociación.

En la mesa tomaron asiento unos 80 comensales, presididos por el doctor Valentín Arenas, quien tenía a su derecha al R. P. Esteban Rivas, Conciliario de los Caballeros Católicos, y Francisco Gómez Alonso, expresidente del Casino Español; y a su izquierda, al Pbro. Camilo Mitchel, párroco de la localidad y Juan Balaguer.

Dentro de la mayor cordialidad y sana alegría, los comensales hicieron los honores al exquisito menú criollo. Llegada la hora de los brindis, pronunciaron elocuentes discursos los señores Marcelino Mon, Juan Balaguer, y los P. P. Camilo Mitchell y Esteban Rivas, todos los cuales animaron a los asistentes a trabajar con entusiasmo por la mayor prosperidad de la asociación.

Así, de manera tan elocuente como sencilla, los Caballeros Católicos de esta villa conmemoraron la fecha gloriosa del 24 de febrero, sin una nota discordante, con la mayor alegría y el orden más completo.

Una vez más, esta simpática y popular asociación se anota un gran triunfo que la sociedad sagüera le reconoce y aplaude con el mismo entusiasmo que sus componentes trabajan "con la Cruz por Dios y por Cuba".

Leonardo Peraza.

ROBO DE PRENDAS

En la calle Manrique 51, segundo piso, domicilio de Blanca Zaida Bonolker y Sánchez, que se encontraba ausente en las primeras horas de noche, violentaron la puerta y se llevaron prendas por valor de 200 pesos.

En la misma casa y en el piso tercero, domicilio de Santiago Valencia, también penetraron los ladrones y sustrajeron prendas que aprecia en la cantidad de 70 pesos.

De estos casos tuvo conocimiento el Juzgado de Guardia.

DE SAN JUAN DE LOS YERAS

LAS GRANDES FIESTAS POPULARES CELEBRADAS EN EL PUEBLO

Con diversos actos se conmemoró la fecha patriótica del 24 de Febrero y la toma de posesión del nuevo Alcalde

El programa que combinó la Comisión de Festejos para conmemorar el Grito de Baire y la toma de posesión de las autoridades locales, fué fielmente desarrollado.

A la hora indicada se celebraron la parada desayuno y fiesta escolares. Más de novecientos niños concurrieron a estos actos, que fueron amenizados por la Banda Municipal.

La manifestación escolar guardaba el orden siguiente: Primero, la bandera cubana conducida por ocho niños del centro escolar "Manuel Angulo"; después, la Banda Municipal; a continuación el cuerpo de sirvientas, formado por cuarenta señoritas, que presidía la señora Guadelia de Solsona; la Escuela de Kindergarten; la Escuela privada "Enseñanza Moderna"; la Escuela número dos; la Escuela número tres; la Escuela número once; la Escuela número quince; el Centro "Manuel Angulo", con sus ocho aulas, y finalmente el público.

Felicitamos gustosamente a la Comisión del desayuno escolar, presidida por el señor Juan Feijóo y secundado por la señora Felicita Hernández de Feijóo, Gaudelia Jiménez de Silsona; el grupo encantador de señoritas sirvientes; los jóvenes Miguel y Luis García, Ramón Shiiling, Secretario de la Junta de Educación, y a cuantas personas prestaron su concurso, por la excelente organización y éxito del acto. Los maestros, estos fieles servidores de la patria, cooperaron también de modo admirable.

LA TOMA DE POSESION DEL ALCALDE Y CONSISTORIO

A las doce del día tuvo efecto la toma de posesión de las autoridades municipales.

Desde el Círculo Liberal Reeleccionista se dirigió el nuevo Alcalde, señor Celestino Calleja, acompañado por todos los señores concejales electos, un grupo de amigos y el pueblo, hasta el Ayuntamiento, a los acordes de la histórica "Chambelona".

Allí, en el Ayuntamiento, desde horas antes, estaba congregada una inmensa muchedumbre.

Los salones todos y los alrededores de la Casa Consistorial estaban repletos de público. El salón de sesiones estaba completamente lleno de damas.

Entre vítores y aplausos entraron al Ayuntamiento el Alcalde y Concejales. Encontrábase reunida la Cámara Municipal saliente, así como el Alcalde que cesaba. El Consistorio saliente dió posesión al nuevo, acto que el público aplaudió frenéticamente.

El nuevo Consistorio eligió para Presidente y Secretario, respectivamente, a los señores Emelandro Valdés Aguila y Fulgencio Cruz Abrahantes, y habiendo tomado posesión de sus cargos, la nueva Cámara Municipal dió a su vez posesión al nuevo Alcalde, señor Celestino Calleja y Orama.

En ese momento se colocó en el salón de sesiones el retrato del General Gerardo Machado.

Estos dos actos fueron celebrados con aplausos y durante ellos el Himno Nacional era ejecutado por la Banda Municipal.

El nuevo presidente del Ayuntamiento, nuestro buen amigo Emelandro Valdés, pronunció un breve discurso, en el que dió las gracias a sus compañeros por su elección, y delineó sus propósitos.

El doctor Luis García y de la Cruz, efe Local de Sanidad, batallador incansable en defensa de los intereses del Partido Liberal, factor importantísimo en la campaña electoral que nos dió el triunfo y decidido partidario de la reelección presidencial, hizo uso de la palabra en nombre del Alcalde.

En su elocuente discurso expuso lo que será la administración liberal, la actuación honrada del Alcalde y lo que el pueblo debe esperar de la nueva administración.

Terminó refiriéndose a la significación de la presencia de la mujer cubana en la celebración de un acto como el que nos ocupa. Fué ruidosamente aplaudido.

A petición del Alcalde, me fué preciso dirigir breves palabras al pueblo allí congregado.

La concurrencia fué obsequiada con sidra, cerveza y dulces; obsequio que estuvo a cargo del doctor Eduardo Douglas, cuya actividad en estos festejos es digna de encomios, como Presidente de la Comisión.

El trascendental acto terminó con el Himno Invasor, ejecutado por la Banda Municipal.

TOMA DE POSESION DE LA JUNTA DE EDUCACION

También a las doce tomó posesión la nueva Junta de Educación. Constituída la Junta saliente, que con tanto acierto, honradez y competencia venía presidiendo hacía muchos años el señor José Sabat Mena, dió posesión a los miembros que debían integrar la Junta entrante, y constituída ésta, eligió presidente al señor Leopoldo Ascunce Rodríguez, quien ocupó el cargo en el acto.

Mucho se espera del nuevo presidente de la Junta de Educación. El señor Ascunce es un hombre amante de la cultura del pueblo, un asidu odefensor de la niñez y hombre de patriotismo probado.

Terminado el acto de toma de posesión, se dirigió la Junta en pleno al Ayuntamiento, en donde fué obsequiada espléndidamente.

EL TORNEO

A las tres de la tarde comenzó el torneo, que resultó animadísimo; muchos ginetes contendieron para la obtención del premio, que consistió en una hermosa banda y cinco pesos en efectivo.

BATALLA DE SERPENTINAS

A las cinco se inició la batalla de serpentinas en elegantes carrozas, muy artísticamente adornadas.

Es incalculable el público que presenció esta batalla.

Un premio de veinte pesos le fué adjudicado a la carroza "Los Marineros", como primer premio; y otro de diez pesos al señor Oscar Cruz, por su bien adornada carroza.

Es el primer acto de esta clase que en este pueblo se celebra.

RETRETA

A las siete y media tuvo efecto en el parque "Martí" la retreta. Era tal la cantidad de público asistente, que se hacía imposible el paseo.

Se quemaron luego vistosos fuegos artificiales.

EN EL PARQUE COLON

A las nueve, el Parque Colón y sus alrededores eran insuficientes para contener todo el público que allí acudiera. A esa hora se quemaron vistosos y variados fuegos artificiales en la terraza de la casa Hierro.

Terminados los fuegos, comenzaron los dos bailes en el parque, artísticamente adornado. A pesar de lo amplio de los dos improvisados salones ,eran ellos insuficientes para dar cabida al excesivo número de bailadores. La Banda Municipal, situada en la glorieta, tocaba para los dos bailes, que pueden calificarse de espléndidos.

Nuestra sincera felicitación a la Comisión de festejos en general por el éxito en la organización de las fiestas; a todas las subcomisiones actuantes, por la efectividad con que lo hicieran; al doctor Luis García Jefe local de Sanidad, y personal a sus órdenes, por el concurso que prestó; al doctor Eduardo Douglas, señores Delfín Yera, José Cattorno, Leopoldo Ascunce, Publio Zaballa, Jesús Yera, Marcos Benítez, Porfirio Rodríguez, y los que los auxiliaron en todos los trabajos a ellos encomendados; a los aficionados que trabajaron en la velada lírico literaria iniciada por el señor Secretario de la Junta y maestros, a beneficio del desayuno escolar; a las escuelas rurales que asistieron a la fiesta; a la Directora de la escuela privada de "Enseñanza Moderna", por su cooperación en el desayuno; a la escuela de Kindergarten, por su eficaz cooperación, y a todas y cada una de las personas que de algún modo prestaron su concurso para dar el mayor esplendor a estos festejos.

Pedimos perdón por las omisiones involuntarias en que hayamos incurrido.

Corresponsal.

San Juan de los Yera, febrero 26 de 1926.

ASUMIO EL CARGO DE ALCALDE DE FACTO NOMBRADO POR NUEVITAS

MANIFESTACION ORGANIZADA EN SU HONOR POR EL GREMIO DE CHOFERES

ESTABLECIMIENTO DE UNA NUEVA INDUSTRIA

Nuestro amigo Ricardod O'Bryan, alcalde municipal reelecto, se hizo cargo de su puesto el día 24. a las doce, resultando este acto de gran trascendencia.

Terminada la toma de posesión en nuestro consistorio, la Asociación de Chauffeurs le ofreció al señor alcalde un homenaje de simpatía.

Numerosas máquinas fueron puestas a disposición del señor alcalde, para recorrer las calles. Y fueron ocupadas por cuantas personas participaron del simpático acto. Al llegar la caravana automovilística frente al círculo liberal, hizo un alto y se cruzaron discursos enre Ricardo O'Bryan y el señor Luis Salas, presidente del club.

Después siguió la caravana a Puerto Tarafa. y el señor alcalde con sus acompañantes, le hizo una visita de cortesía al "Tarafa Tennis Club" donde su insustituible presidente, don Severino Fabar, les recibió muy complacido y les obsequió espléndidamente. Una comisión de veteranos acompañaba también a la primera autoridad municipal, y allí, en Tarafa, el presidente de la delegación veteranista, señor Miguel Hernández, fué el primero en brindar por la prosperidad de la patria, de nuestra ciudad, del simpático club tarafeño y de la Asociación de Chauffeurs, que tan dignamente preside el señor Jiménez.

La iniciativa de este simpático homenaje de adhesión por parte de los chauffeurs, partió del entusiasta secretario, nuestro buen amigo Bernardo Soto, que dispuesto siempre a cooperar en todo lo justo y verdaderamente noble, pone a tributo sus energías en favor de la progresista Asociación.

En Tarafa también habló nuestro alcalde, haciendo, como de costumbre, derroche de su elocuencia y de su patriotismo

Reseñado el acontecimiento de la toma de posesión del señor O'Bryan Castellanos, como alcalde de facto, somos a desearle gran acierto en su nuevo período de gobierno.

REGRESO

Una vez entrado en convalescencia franca de la operación apendicular que le fuera practicada por el doctor Barahona en la clínica Agramonte, de Camagüey, vino, acompañado de su querida madre, el niño Aurelito Ramos y Puig.

Tanto la señora Marina Puig de Ramos, como sus familiares todos, encuéntranse completamente regocijados por el triunfo del cirujano, que determina el estado satisfactorio del simpático Aurelito.

Le saludamos en esa nota y felicitamos con especialidad a la señora Puig, que alegre y satisfecha besa con amor a su querido primogénito.

SEÑAL DE PROGRESO

Recientemente se ha instalado en Nuevitas una industria que tiende al progreso de nuestro pueblo.

Es una fábrica de pastas para sopas, establecida en la propiedad del señor Calaforra, sita en Agramonte, esquina a la calle Independencia.

Deseamos prosperidades a su propietario y nos felicitamos por esta nueva prueba real de nuestro progreso.

Ramón Pérez Rodríguez,
Corresponsal.

Nuevitas, Febrero. domingo 27 de 1927.

M.E.C.D. 2016

Vendo

HAVANA ELECTRIC RAILWAY CO.

PREFERIDAS DEL 6 POR CIENTO CON EL 60 POR CIENTO DE BONIFICACION EN COMUNES

A LOS TIPOS ACTUALES RENTAN EL 9 POR CIENTO

Julio B. Forcade

MIEMBRO DE LA BOLSA DE LA HABANA.

OFICINAS:

BANK OF NOVA ESCOTIA, 222-223. CUBA Y O'REILLY.

Teléfono: A-4983

HABANA CLEARING HOUSE

Las compensaciones efectuadas durante la semana entre los Bancos asociados al Clearing House fueron como sigue:

Febrero 28.	$ 4.252.552.24
Marzo 1	4.723.768.54
Marzo 2	3.947.880.59
Marzo 3	3.951.16b.47
Marzo 4	3.515.862.10
Marzo 5	3.276.458.41
TOTAL . . .	$ 23.667.686.35
Semana anterior . .	$ 19.954.095.77
Demás . . .	$ 3.713.590.58

NUEVA FABRICA DE HIELO, S. A

propietaria de las fábricas de cerveza y hielo "LA TROPICAL" Y "TIVOLI"

SECRETARIA

JUNTA GENERAL DE ACCIONISTAS

PRIMERA PARTE DE LA SESION ANUAL ORDINARIA

De orden del señor Presidente, cito por este medio a los señores accionistas de la compañía para que se sirvan concurrir a las DOS DE LA TARDE del día VEINTE Y SIETE del actual mes de marzo, a la casa números 106 y 108 de la calle de Aguiar, edificio de los señores N. GELATS Y COMPAÑIA, a fin de celebrar la "Primera Parte de la Sesión Anual Ordinaria" de la Junta General en que se dará cuenta con las actas de la última sesión ordinaria de la propia Junta General, la Memoria de la Junta Directiva, fecha 31 de diciembre de 1926, el Balance General de dicho año y el "Inventario de Bienes"; y será nombrada la Comisión de Glosa, de acuerdo con lo prevenido en el artículo 12 del Reglamento en relación con el número 16 de los Estatutos de la compañía.

Y según lo dispuesto en el artículo 7 del propio Reglamento, se hace público por este medio.

Habana, 5 de Marzo de 1927.

El Secretario
Cristóbal BIDEGARAY

2165 10 d-5

Leche
CONDENSADA MARCA
FAVORITA
HACE NENES ROBUSTOS

SOCIEDADES Y EMPRESAS

EL DORADO

El día 15 del actual, ante el Notario de esta ciudad doctor José M. Mantecón, ha quedado disuelta la sociedad mercantil colectiva que giraba en esta plaza bajo la razón social de Muñiz y Fernández, y por escritura otorgada ante el mismo Notario, ha quedado constituída la que girará bajo la razón de Muñiz y Villacé, que se ha hecho cargo de todos los créditos activos y pasivos de sus antecesores, y que se dedicará a la explotación del café y restaurant El Dorado, sito en el Paseo de Martí número 101.

Son gerentes de la misma los señores Manuel Muñiz y Rodríguez y José Villacé y López.

MERCADO DE CAMBIOS

Durante la semana la peseta española se cotizó contra el dollar a los tipos siguientes:

Febrero 28	5.95.23
Marzo 1	5.95.53
Marzo 2..	5.96.30
Marzo 3..	5.95.53
Marzo 4..	5.91.71
Marzo 5..	5.90.33

El franco francés se cotizó contra el dollar, durante la semana a los precios siguientes:

Febrero 28..	25.70
Marzo 1..	25.51
Marzo 2..	25.57
Marzo 3..	25.51
Marzo 4..	25.51
Marzo 5..	25.51

VAPORES A ESPAÑA VIA NEW YORK

Recomendamos a los pasajeros se provean de mantas de viaje desde

$8 a $50

Baules Escaparates americanos, desde $20.

Maletas de Cuero, desde $10.

Maletines, desde $1.50 a $30.

Sacos de ropa sucia, portamantas, neceseres, boinas de Tolosa, gorras y cuanto sea necesario para un viaje cómodo.

EL LAZO DE ORO

Manzana de Gómez (frente al Parque Central), al lado del Banco Canadá.

Teléfono: A-6485.

2179 6d alt. 5

Banco Anglo-Sud Americano, Ltdo.

Capital autorizado.. £10.000.000 Capital suscripto... £ 8.734.860
Fondo de Reserva.. £ 4.000.000 Capital desembolsado £ 4.367.330

Casa Matriz: LONDRES

Sucursales en España: BARCELONA, BILBAO, CORUÑA, MADRID, SEVILLA, VALENCIA y VIGO

CUENTAS CORRIENTES Y DEPOSITOS EN PESETAS

en condiciones favorables para los españoles residentes en la Isla de Cuba.

CUENTAS DE AHORRO

Pídanse condiciones a cualquiera de las Sucursales del Banco en España.

N. Gelats & Co. BANQUEROS HABANA Aguiar 106-108

Vendemos cheques de Viajeros Pagaderos en Todas Partes del Mundo y Cartas de Crédito Circulares en las mejores Condiciones

"SECCION DE CAJA DE AHORROS"

Recibimos Depósitos en esta Sección Pagando Interés de 3 por 100 Anual

Todas estas operaciones pueden efectuarse también por correo

SOCIEDADES ESPAÑOLAS

DON NARCISO GELATS Y LA BENEFICENCIA CATALANA

Acto sencillo, pero solemne, el efectuado por la Directiva de la decana de las sociedades españolas de esta República, al entregar el Título de Presidente de Honor de la Beneficencia Catalana a su socio de sesenta años consecutivos y que ostenta el número uno de la lista social, Don Narciso Gelats y Durall.

La entrega del referido Título, ejecutado sobre pergamino, y obra maestra del notabilísimo artista catalán Sr. Francisco Pausas, fué una grata sorpresa para el homenajeado, que elogió, como todos los presentes en tan simpático acto, el lujo de detalles que contiene y el exquisito conjunto artístico.

No hubo discursos; solo se cambiaron entre el Sr. Gelats y el señor Romagosa frases de cariño para la Beneficencia Catalana, la sociedad mimada de Don Narciso, a la que siempre y en todo tiempo prestó su más decidido apoyo.

La Directiva fué obsequiada espléndidamente por el Sr. Gelats, saliendo todos satisfechos por el justísimo homenaje rendido a su venerable y altruista paisano, y por la cortesía y deferencias de que fueron objeto.

POSTRER TRIBUTO

Imponente acto.

Tuvo efecto en las primeras horas de la mañana de ayer domingo.

Fué el sepelio de la niñita Olga Ortega Navarro, la queridísima hijita de los esposos Isolina Navarro de Ortega y Antonio Jimenez, el bien querido y estimado presidente general de la Institución Asociación Canaria.

Nutridísima era la representación de todas las clases sociales que formaban el fúnebre cortejo; personalidades del Gobierno; de la Banca, del Comercio y de la industria estuvieron en estos momentos de profunda tristeza al lado del distinguido matrimonio a quien el Destino ha deparado uno de sus golpes más rudos.

La laboriosa colonia canaria veíase en ese acto representada por inmenso número de sus elementos más significados, que, también en esas tristes horas, estaban al lado de su digno presidente para compartir con él el dolor que experimentaba, así como lo han estado a la hora de sus triunfos sociales.

Innumerables, por otra parte, eran las ofrendas florales dedicadas a la infortunada Olguita.

Coronas, cruces, ramos, macizos, etc.

Procedían de los más afamados jardines de esta Capital y forman larga relación. No obstante, daremos a conocer aquellas que más se destacaban por su originalidad y buen gusto. Eran las que llevan las inscripciones siguientes:

Una corona, a Olguita, de sus padres; Una corona, a nuestra hermanita, Isolina, Luisa y Antonio; Una curz, a Olguita, de su abuelita; Una corona, a Olguita, de sus tios Manuel y Luisa; Una corona, a Olga Ortega, de Manuel Suárez y familia; Un corazón, a Olguita, de María y José; Una estrella, a Olguita, de Angela y Manuel; Una corona, a Olguita, de Encarnación M. de Oca, viuda de Rodríguez y familia; Un cojín, a Olguita, de la viuda de Ramírez y familia; Un cojín, a Olguita, de Nicolás Almeyda; Una corona, a Olguita, de P. Interián y familia; Una corona, a Olguita de sus tios Guillermo y Pedro; Un cojín, a Olga, de María, Luisa y Víctor Martinón y Juana Rodríguez; Una corona, a Olga Ortega, de Anuncia Varela; Una corona, a Olguita, de Abreu y familia; Un cojín, a Olguita, de A. Betancourt: Un cojín, a nuestra prima, de Frank y Luis; Un cojín, a Olguita de su prima Hilda; Un cojín, a Olguita, de sus primos; Un cesto, a Olga, de Juan Bautista Rodríguez y familia; Una cruz, a Olga, de Duplessis y señora; Una corona, a Olguita, de E. Beleña; Un cojín, a Olguita, de Jesús de la Fuente y familia; Una corona, a Olguita, de su tio José Ortega y familia; Una corona, a Olguita Ortega, de El Palacio de la Leche S. A.; Un cojín, a Olga Ortega, de Clementina Castro. Del acreditado Jardín "La Flor Cubana" llegaron juntas las siguientes, que constituían hermosos y originales modelos: Una corona, a Olga, de Miguel Angel Díaz; Una cruz, a Olguita, de Germán Rodríguez y señora; Una corona, a Olguita, de Mauricio García y señora; Una corona, a Olguita Ortega, de los empleados de la Secretaría de la Asociación Canaria; Una corona, a Olguita de los empleados de la Quinta Canaria. Una corona, a Olga, de la Asociación Canaria; Una corona, a Olguita, de la Asamblea de Representantes de la Asociación Canaria; Una corona a Olguita, de Comité Ejecutivo de la Asociación Canaria. Una corona a Olga, de la Sección de Sanidad de la Asociación Canaria; Un corazón, a Olguita de la Sección de Propaganda de la Asociación Canaria; Una corona, a Olga, de la Sección de Intereses de la Asociación Canaria. Una lira, a Olguita, de la Sección de Recreo y Adorno de la A. Canaria; Una corona, a Olga Ortega, de la Directiva de la Delegación canaria de Cienfuegos.

Tanto a sus atribulados padres como a los demás familiares de la niña Olga legarán con estas líneas la reiteración de nuestro más sentido testimonio, a la vez que elevamos nuestras plegarias al Altísimo por que haya acogido en su seno el alma pura y angelical de la desventurada Olguita Otrega Navarro.

Un almuerzo dedicado a los tres asociados de la Beneficencia Asturiana que más socios presentaron en el año

En una hermosa finca, aledaña al pueblo de Waiav, tuvo efecto ayer una fiesta organizada por los Sres. Manuel García Rosales, Francisco A. Palacios, Faustino Cortina y Alfredo Díaz Quirós, en honor de los tres asociados a la Beneficencia Asturiana, que se distinguieron en la propaganda, inscribiendo mayor número de socios durante el año.

Eran estos los señores Genaro Acevedo, Presidente de la Sociedad Manuel Suárez García y Manuel Obaya, a los que ofreció el homenaje el Presidente de la Comisión, Sr. García Rosales. No hubo más discursos.

Fué un almuerzo criollo, que mereció las mayores alabanzas. Entre unos mactzos de cañas bravas, en una mesa improvisada, tomaron asiento las siguientes personas: Pedro González, Mañaquías Rodríguez, Ramón Casanueva, Justo Sierra, R. Alonso, Basilio F. Solís, Angel Miñagorry, Francisco García Belamino R. Cabal, Fernando Llano, R. Alonso, Manuel González Caso, Nemesio Rodríguez, Víctor G. Lorenzo, M. Llano, José Ramón Viña ,Cipriano Fernández, José R. Fernández Caso, Cesar Cerra, Fermín Costa, M. García, Adolfo Peón, Emilio Peón, Aquilino Luege, Miguel Junco José López, Miguel López, Joaquín Vallina, Manuel Alvarez, Víctor Prendes, Vicente Sierra, Antonio Méndez Emilio G .Zarracina, Benjamín Menéndez, Ignacio García, M Obaya, M. Obaya Díaz, José García, Jesús Cendán, Ramón Alonso, Francisco Toyos Félix Fernández Riaño, Segundo Pérez Sierra, Dr. Ramón Fernández Llano, José Sierra, Alfredo Fernández, Miguel Alvarez, Constantino Carneado ,Luis Muñiz, Manuel Suárez, Luciano Mojardín, Manuel Secades, José Muñiz, Elías Cortina, Eleuterio Ozores, M. Romano, José Fernández, José R. Acevedo, Donato Montequín Vicente Hevia, Laureano Alvarez.

Asistieron también los señores Manuel Muñiz, Presidente del Centro Asturiano; Enrique Cima, secretario General; el Tesorero del Centro, el Sr. José Martínez, Vocal de la Directiva y Presidente de la Sociedad de Instrucción "Naturales del Concejo de Boal" y otros señores.

Terminada la fiesta, se hicieron votos por que a fines de año se celebre otra fiesta en honor de otros tres asociados por la misma causa, manifestando que los que fueron festejados, aunque lo merezcan no han de figurar como tales, para que el eslabón siga pasando.

El señor Acevedo espera que pasen de dos mil al cerrar este año los asociados.

Agradecemos a la comisión organizadora y al Sr. Acevedo la deferencia que tuvo para la representación de la prensa allí presente.

JUNTA GENERAL

La Sociedad de Beneficencia Asturiana, continuará la sesión de la Junta General, el martes por la noche en sus salones de Corrales 2-A, para la cual están invitados todos los socios.

EL FESTIVAL "PRO SANATORIO "ASTURIAS"

El Comité "Pro Sanatorio Asturias", se reunió ayer en la Casa de Salud "Covadonga" con los miembros de la mesa de la Directiva del Centro Asturiano, para cambiar impresiones sobre algunos asuntos que atañen a la gran fiesta que se organiza, destinada a recaudar fondos con destino a la Construcción del Sanatorio en Asturias, y de otros particulares relacionados con los intensos trabajos que dicho Comité viene llevando a cabo.

Según nos informaron volverán a reunirse en breve el Comité y dichos señores para ultimar detalles de la gran fiesta proyectada.

LOS GRANDES BAILES EN LAS SOCIEDADES ESPAÑOLAS

Baile en el Casino Español; baile en el Centro Gallego; baile en la Asociación de Dependientes; matinee en el Centre Catalá; baile en la Juventud Asturiana; baile en Asturias Juvenil ;baile en el Centro Balear y baile en el gran Teatro Nacional, del Centro Andaluz.

Bailes alegres, sonoros, elegantes; bailes esplendorosos todos; bailes animados, brillantes, ruidosos; Bailes de gracia, de belleza, bailes de gloria para la juventud. Bailes que de haber sido sometidos a un concurso, hubiera sido difícil de otorgar el premio. Pues en su fantasía, en su encanto y en su lujo rivalizaban con los mejores y más brillantes bailes que se celebran en el mundo en la hora del loco y entusiasta Carnaval.

Bailes donde derrocharon su gracia infinita miles de máscaras en toda la gama de disfraces, trajes y caretas; en las ornamentaciones fantásticas y simbólicas de sus portaladas; en la exornación de sus salones; en el pasar y pasar danzando, riendo y gritando de las máscaras, en el ritmo del ardiente danzón, volando en el vals, en la ondulación de la danza lenta; en la aristocrática mazurca, en la señorial gavota; erguidas y gentiles en el cotillón, donosas en los cuadrilleros, dislocadas en los tuéstes, crujientes en el demente charleston, vibrantes en la valiente jota y diciendo, viva la gracia de Dios en los pasacalles españoles y juncales. Y envueltas en las nubes multicolores del confetti, prisioneras en los caracoleos de las serpentinas. Unas veces comparsas, otras payasos con colombinas, otras reyes graves con reinas altaneras, otras enamorados trobavores, guerreros, marinos, generales, gitanos y gitanas, bandidos y contrabandistas, majas y majos toreros y manolas.

Todos, todos pasaron entonando la canción de su alegría en honor del gran Carnaval y todos se fueron para volver el Carnaval que viene para desmentir a esos graves y viejos señores, que dicen que el Carnaval se acaba; que ya no es lo que fué, que morirá cualquier año de un patatus neurasténico. ¡Los pobres!

Ellos no saben que el Carnaval es juventud, es amor y es alegría y que eso perdurará por los siglos amén mientras que la juventud y el amor sean el triunfo de la vida.

NOTAS DEL MERCADO DE AZUCAR EUROPEO

FRANCIA

La producción de Francia en Diciembre fué de 205,841 toneladas contra 209,571 toneladas, en Diciembre 1925. La producción total en Septiembre-Diciembre que ascendió a 675,627 toneladas fué algo menor que la de Diciembre 1925 que ascendió a 706,576 toneladas.

El consumo en Diciembre fué de 73,208 toneladas solamente, contra 91,747 tonealdas y 266,110 toneladas, comparadas con 340,708 toneladas en Septiembre-Diciembre.

Las importaciones en Diciembre ascendieron a 41,547 toneladas contra 24.973 toneladas. Las importaciones totales en Septiembre-Diciembre ascendieron a 120,824 toneladas comparadas con 147,227 toneladas importadas en Septiembre Diciembre, 1925-26.

En Diciembre se exportaron 21,122 toneladas, contra 29,711 toneladas. Las exportaciones totales en Septiembre-Diciembre que ascendieron a 74,643 toneladas, también se quedaron muy atrás de las exportaciones del año pasado en Septiembre-Diciembre, que ascendieron a 91,502 toneladas.

Las existencias a fines de Diciembre, ascendían a 542,871 toneladas, comparadas con 481,491 toneladas, a fines de Diciembre, 1925.

BELGICA

La producción de Bélgica en Diciembre que ascendió a 33,443 toneladas muestran una disminución con las cifras del año pasado que fueron 88,686 toneladas. La producción total está en el mismo caso, pues ascendió a 228,262 toneladas contra 328,630 toneladas el año pasado.

El consumo en Diciembre fué de 17,766 toneladas, comparadas con 15,866 toneladas y 64,078 toneladas comparadas con 65,738 toneladas en Septiembre-Diciembre.

Las existencias a fines de Diciembre consistían en 137,039 toneladas, contra 223,181 toneladas, hace doce meses.

HOLANDA

La producción de Holanda en Diciembre, muestra más aumento. Fué de 48,661 toneladas, contra 46,300 toneladas. La producción total en Septiembre-Diciembre sin embargo ascendió a 276,839 toneladas, mientras que en Septiembre-Diciembre 1925-26 se produjeron solamente 298,174 toneladas.

El consumo en Diciembre ascendió a 19,960 toneladas contra 18,285 toneladas y el consumo total en Septiembre-Diciembre a 81,182 toneladas, comparadas con 78,985 toneladas.

En Diciembre se importaron 10,139 toneladas comparadas con 14,337 toneladas y 27,380 toneladas, comparadas con 85,621 toneladas, en Septiembre-Diciembre.

Las exportaciones en Diciembre que ascendieron a 13,046 toneladas, comparadas con 54,004 toneladas sufrieron una disminución considerable. Las exportaciones totales en Septiembre-Diciembre que ascendieron a 118,482 toneladas contra 173,935 toneladas también fueron menores que las del año pasado.

Las existencias a fines de Diciembre ascendieron a 225,662 toneladas, comparadas con 161,406 toneladas, hace doce meses.

IRLANDA

El Estado Libre de Irlanda importó en Diciembre 8,460 toneladas contra 7,261 toneladas y en Octubre-Diciembre 26,172 toneladas contra 26,650 toneladas.

Las cifras del consumo en Diciembre son casi las mismas que las de la importación (8,374) toneladas contra 7,105 toneladas 26,079, toneladas comparadas con 26,829 toneladas respectivamente.

HUNGRIA

La producción de Hungría en Diciembre que ascendió a 17,354 toneladas, fué considerablemente menor que la producción en Diciembre 1925, que ascendió a 26,937 toneladas mientras que la producción total en Septiembre-Diciembre que fué de 174,455 toneladas contra 162,926 toneladas aumentó también considerablemente.

El consumo en Diciembre fué de 9,137 toneladas comparadas con 8,795 toneladas y 34,702 toneladas contra 30,045 toneladas en Septiembre-Diciembre.

En Diciembre se importaron 10 toneladas contra ninguna y 81 toneladas contra ninguna en Septiembre-Diciembre.

Las exportaciones en Diciembre y en Septiembre-Diciembre, fueron menores que en la zafra precedente. Se exportaron en Diciembre 8,576 toneladas contra 13,084 toneladas y 42,158 toneladas comparadas con 53,989 toneladas en Septiembre-Diciembre. Las existencias a fines de Diciembre ascendieron a 105,819 toneladas comparadas con 95,938 toneladas hace dos meses.

POLONIA

Polonia produjo en Diciembre 134,521 toneladas solamente comparadas con 156,286 toneladas en Diciembre 1925. Sin embargo, la producción total en Octubre-Diciembre, que ascendió a 536,839, toneladas, contra 525,072 toneladas aumentó algo.

El consumo en Diciembre que ascendió a 23,524 toneladas comparadas con 30,011 toneladas, fué menor que el del año pasado, mientras que la cantidad consumida en Octubre-Diciembre que ascendió a 84,800 toneladas, contra 74,637 toneladas, muestra un aumento bastante grande.

Las exportaciones en Diciembre ascendieron a 38,970 toneladas contra 49,175, toneladas y en Octubre-Diciembre a 177,343 toneladas, comparadas con 159,087 toneladas.

Las existencias a fines de Diciembre ascendieron a 294,327 toneladas contra 291,734 toneladas hace doce meses.

LIQUIDACION de BALANCE

AUTOS DE USO CASI REGALADOS

Hemos cerrado nuestro balance anual en 28 de Febrero rebajando a rajatabla el precio de los carros usados, incluso los que nos quedaban del último remate, que casi los regalamos. Además hemos pasado al remate otros carros flamantes en perfecto estado de pintura y mecánica.

Aproveche pronto estos gangazos para Carnaval porque durarán pocos días.

GRANDES FACILIDADES DE PAGO

Cadillac 59 Turismo 7 p. . .	Contado . .	$ 80.	9	plazos de	$18.88.	Total	$250
Cadillac 57 Turismo 7 p. . .	,,	96.	9	,, ,,	22.66.	,,	300
Cole, Sport 4 p.	,,	48.	9	,, ,,	11.33.	,,	150
Marmon Town Car 7 pas. . .	,,	96.	10	,, ,,	20.40.	,,	300
Nash Turismo 7 p.	,,	32.	10	,, ,,	6.80.	,,	100
Winton Town Car 7 p. . . .	,,	80.	9	,, ,,	18.88.	,,	250
Stutz 16 val. 7 p. flamante. .	,,	160.	10	,, ,,	24.00.	,,	400
Chandler P.P. 4 p. como nuevo	,,	280.	12	,, ,,	35.00.	,,	700
Cleveland 5 p.	,,	35.	9	,, ,,	7.22.	,,	100
Cleveland, Cuña 2 p.	,,	45.	9	,, ,,	11.66.	,,	150
Estrella 5 p.	,,	100.	10	,, ,,	10.00.	,,	200
Marmon 7 p., magnífico. . .	,,	200.	12	,, ,,	25.00.	,,	500
Cadillac 57, especial gran lujo	,,	270.	12	,, ,,	44.16.	,,	800

Tenemos otras oportunidades en carros flamantes abiertos y cerrados Buick, Dodge, Hudson, Essex, Packard 6, 8 y 12 cilindros, Studebaker, Cadillac, Cunningham, etc.

J. ULLOA Y COMPAÑIA

(Más de 12 años de existencia)

P. MARTI 3, 5 Y 7. HABANA TELEFONO M-7951.

1948 días 7-11-14-18-21-25-28

JUVENTUD MONTAÑESA

Como anunciamos en nuestra crónica anterior en la noche del sábado se reunió la Junta Directiva de esta sociedad, y las Secciones auxiliares de la misma.

Se tomaron importantes acuerdos, entre ellos el de denominar el baile que se celebrará el próximo sábado día 12 del corriente en el Hotel "Imperial". "Una noche Imperial", acuerdo este tomado por unanimidad en atención a ser propuesto por las señoritas que forman parte de la comisión de damas, que bajo la dirección de la señora Evangelina Morera de Iglesias, esposa del bien querido Presidente Social, secundan con mucho entusiasmo la labor de la Junta Directiva para que esta resulte grandiosa.

El Vicepresidente señor Baldomero Pacheco, secundado por las señoritas Asunción García, Madalina Francos, Elvira Albo y los vocales señores Gregorio Pacheco, Sebastián Revuelta y Santiago de Dios, fueron comisionados para que se entiendan con todo lo relacionado al adorno del Roof Garden del citado Hotel, que esa noche lucirá adornado con gusto exquisito.

Manolo Barba, con su orquesta de todos conocida, será el encargado de amenizar los bailables; para alternar con la orquesta se han contratado los servicios de un Son el cual esa noche estrenará varias piezas.

De la confección del programa bailable, se han encargado el Presidente social señor Iglesias, y las señoritas Balbina García, Julia y Blanca Marín, Blanquita Balseiro, Irma Navas ylos vocales señores Julio Palacio Ortiz, Florencio García, y Jesús Fernández, lo que nos asegura que dicho Programa ha de ser de agrado de todos, pues se trata de personas expertas y de gusto, que han demostrado ya en distintas ocasiones.

El Secretario señor Rafael Pita y el Vice señor José M. Agudo, han empezado el reparto de las invitaciones para las señoritas y familias que siempre concurren a las fiestas de los montañeses.

En nuestra próxima crónica publicaremos los regalos que se esperan recibir para obsequiar a las señoritas que asistan a la fiesta hasta ahora ha llegado el primer obsequio de la Peletería O. K., que consiste en un par de zapatos, el cual podrá escogerse en dicha casa mediante un vale que se dará a la señorita que resulte agraciada con dicho regalo; los vocales señores Ventura Izaguirre y José Manuel Carrera, han ofrecido también hacer dos obsequios para esa noche.

Poh hoy, basta de noticias.

LA MATINEE DE LAS ROSAS

La primera del mes de Abril.

Rodeada del poderoso aliciente ha de ofrecerse en al tarde del Domingo dia 3, en los Propietarios de Médina, iniciándose ese dia las tardes bailables, que con la galanura y brillantez de siempre se han de venir sucediendo.

La Jazz Band, del insuperable Armando Cartaya, debidamente reforzada será la encargada de ejecutar el programa que consta de veintidós piezas así como en los intervalos, un afamado Sexteto hará las delicias de la concurrencia.

AVISO

METROS CONTADORES

HABANA: 4to. trimestre de 1926.

VEDADO: 2do. trimestre de 1826 a 1927.

Se hace saber a los contribuyentes por el concepto expresado, que pueden acudir a satisfacer sus respectivas cuotas, sin recargo alguno, a las oficinas recaudadoras de esta Secretaría, situadas en CUBA y SANTA CLARA (antiguo Convento), todos los días hábiles, desde el 5 de marzo hasta el 4 de abril próximos, durante las horas comprendidas de 8 a 11 a. m. y de 1 a 3 p. m., excepto los sábados en que la recaudación será sólo en las horas de la mañana.

De conformidad con la Resolución del Sr. Secretario de Obras Públicas de fecha 13 de septiembre de 1926, publicada oportunamente en la Gaceta Oficial de la República, la cuota mínima para cada metro contador es la de $10.00 al trimestre, y por consiguiente, esta cantidad deberán satisfacer todos aquellos contribuyentes cuyo consumo en el trimestre no cubra dichos diez pesos.

Los recibos de casas de la Habana se pagarán en la taquilla del Colector núm. 3; y los de las casas del Vedado, en la taquilla del Colector núm. 4.

Y se advierte a los citados contribuyentes, que el que no pagare su cuota dentro del plazo señalado, incurrirá en el recargo del 10 por ciento, y se le seguirá el cobro por la vía de apremio.

Habana, Febrero 28 de 1927.

Vto. Bno.
PEDRO P. CARTAÑA,
Ing. Jefe de la Ciudad, en Com.

ANTONIO VILLEGAS,
Jefe del Departamento.

Conforme, publíquese:
CARLOS MIGUEL DE CESPEDES,
Secretario de Obras Públicas

2196 5 d 5

Progreso

El contínuo desarrollo de este Banco durante mas de cincuenta años ha sido caracterizado por la solidez de principios que ha aplicado a los negocios y a su plan de expansión gradual.

Hoy es uno de los mayores y más sólidos Bancos del mundo, útil a todas las esferas de negocios y a todas las fases de la vida privada y desempeña un papel prominente en la expansión del comercio en los mercados extranjeros.

The Royal Bank of Canada

CERVEZA: ¡DEME MEDIA "TROPICAL"!

M.E.C.D. 2016

Diversas Informaciones Deportivas

SI ELIMINAN LOS DIAMANTES DE LA MESA ME COMPROMETO A VENCER A LOS CAMPEONES

Eso ha dicho, a los 65 años, el gran Alfredo de Oro

NUEVA YORK, marzo 6.—(UP).—Alfredo de Oro, el gran bilarista cubano y probablemente el más personal de los artistas del taco, medirá esta semana su maestría con la de Augie Kieckhefer, el nuevo campeón de billar por tres bandas, en un match que se celebrará aquí.

Con esta justa de Oro y Kieckhefer llegará a su culminación la serie de matches de billar en que han participado los principales jugadores del mundo, en las últimas semanas, en esta ciudad y en Washington.

Kieckhefer, aunque ordinariamente es derecho, juega a veces con la zurda. De Oro ha dicho, a pesar de sus 65 años, que si se eliminan los "diamantes" de la mesa, se compromete derrotar a cualquier jugador de mundo, sea quien sea, agregando que no es un "jugador de sistema", pero que tiene plena confianza en que podrá derrotar al campeón.

LLEGO EL BAMBINO RUTH AL CAMPO DE ENTRENAMIENTO

ATLANTA, Ga., marzo 6 (A. P.)—El principal acontecimiento en los círculos baseboleros de la Florida se registró hoy con la llegada de Babe Ruth, quien se dirige al campo de entrenamiento de los Yankees del Nueva York.

También se presentaron en los campos de los Robins del Brooklyn y de los Phillies, el primero en Carwater y el segundo en Brandentown, varios jugadores, en número de trece y se espera que esta noche vengan siete más.

HENRY SULLIVAN NADO POR EL CANAL PUERTA DE ORO

SAN FRANCISCO DE CALIFORNIA marzo 6 (A. P.)—Henry Sullivan, el famoso nadador norteamericano, nadó hoy el Canal de la Puerta de Oro (Golden Gate: entrada a la bahía de San Francisco) en una hora y 50 minutos. La distancia es de siete octavos de milla.

Sullivan es el único hombre que ha atravesado a nado los Canales de la Mancha y de Santa Catalina, en California.

PETE LATZO DEFENDERA SU CORONA CONTRA SIMONICH EN UN BOUT A 10 ROUNDS

La pelea será en Chicago donde han perdido sus títulos varios campeones

CHICAGO, marzo 6.—(AP) — El quinto campeón que arriesgará su título de boxeo, Pete Latzo, primer welter weight, luchará esta semana contra Joe Simonich, de Montana. Tres campeones perdieron sus títulos en esta ciudad en el primer años de legalizado el boxeo, y el cuarto se salvó por pequeño margen.

La lucha a diez rounds entre Latzo y Simonich anunciada para el jueves próximo se aplazó dos veces a causa de la lesión que tenía en el labio el campeón, quien se encuentra ahora casi curado.

En esta ciudad perdieron sus títulos Rocky Kansas a manos de Sammy Mandel; Charles Rosenberg a manos de Bud Taylor; Tiger Flowers en su lucha con Mickey Walker.

Latzo venció por decisión a Simonich en Filadelfia en diciembre del año pasado.

Grupo formado por los tiradores americanos y los locales en la Asociación de los Cazadores de la Habana, terenos situados en Arroyo Arenas, en el match internacional el sábado y domingo últimos

JUSTICE F. GANO EL DERBY DE TIA JUANA QUE HA DADO A SU DUEÑO 25 MIL PESOS

TIA JUANA, México, marzo 6 (U. P.)—Justice F., montado por el jockey H. Richards, y perteneciente a la cuadra de William Daniel ganó el Derby de Tía Juana hoy con un premio de 25 mil pesos y cuotas. Sir Harry entró en segundo lugar y Wandering en tercero.

Justice F. llevaba encima 115 libras y corrió la milla y octavo en 1.54 y un quinto. El ganador pagó 5 20 dólares por cada ticket de dos.

HAY GRAN OPTIMISMO ENTRE LOS TENNISTAS DE FRANCIA

Piensan los galos barrer con todos los Campeonatos de este año

PARIS, marzo 6.—(UP)—Francia está convencida de que este año conquistará la Copa Davis. Y este verano será para los franceses, en el tennis, lo que Verdun fué en la Guerra Mundial: la prueba suprema.

Los tennistas de Francia esperan ganar todos los laureles de los courts, primero en St. Cloud y después en Wimbledon, Inglaterra, yendo después a los Estados Unidos para discutir los campeonatos norteamericanos, y lanzándose finalmente a la lucha por la Copa Davis.

Cochet y Brugnon ya están en la Riviera preparándose para la próxima campaña.

EN EL CAMPO DE TRAINNING DEL CINCINNATI SE DICE QUE COMPRARAN A HARNETT

No se sabe nada de Hargraves, que aun no ha firmado

ORLANDO, Estado de Florida, marzo 6.—(AP).—En el campo de training del Cincinnati Reds, en esta ciudad, se ha dicho hoy que se hacen negociaciones para la compra de Gabby Hartnett, del Chicago Cubs, y de un catcher de primera clase.

Nada se ha sabido acerca de Hargraves, el receptor del Cinci que no ha querido firmar el contrato de 1927.

EL DIA 20 COMENZARAN A JUGAR EN NEW YORK LOS CAMPEONES DEL FUTBOL

Debutarán los uruguayos en Polo Grounds contra el Indiana Flooring

NUEVA YORK, marzo 6.—(UP)—El team de balompie del Uruguay, campeón de ese país y triunfador en los Juegos Olímpicos de 1924, dará una serie de juegos de exhibición en esta ciudad comenzando el 20 de marzo, día en que el equipo Indiana Flooring probará su fuerza, en Polo Grounds.

Los uruguayos, quienes derrotaron a los teams de Yugoeslavia, Estados Unidos, Francia, Holanda y Suiza, en París, hace tres años, cuando la Olimpíada, está en camino de Nueva York a bordo del vapor de la Munson Line "Panaman". Los invasores jugarán en Newark, Boston, Detroit, Cleveland, Pittsburgh, Chicago y St. Louis.

EL CARDENAL HAYES ESTUDIA LA CRIMINALIDAD

Dice que los criminales no nacen, sino se hacen, sobre todo en los seis primeros años

NUEVA YORK, marzo 6.— (U. P.)—"Los criminales no nacen, sino se hacen, especialmente durante los seis primeros años de la niñez", a juicio del cardenal Patrick Hayes, conclusión a la que ha llegado después de dos años de investigaciones penales.

Durante todo ese tiempo el prelado ha hecho estudios de los sucesos que aparecían en todas las causas elevadas a los tribunales.

Algunas de las conclusiones que aparecen en el informe, dado hoy a la publicidad por el secretario del cardenal Hayes, difieren de la popular creencia.

"La pobreza no es la causa del crimen—dice el informe—. Ni existe tampoco lo que se ha dado en llamar tipo criminal. El delito no puede atribuirse a una causa, ni a ninguna combinación particular de causas. Más bien es el producto de muchos y distintos factores, cuyo carácter y combinación varían grandemente según los individuos.

"La atmósfera espiritual y moral en el hogar y en la comunidad son los mayores factores que contribuyen o impiden el delito. Esta influencia es mayor cuando actúa sobre los niños de menos de seis años de edad. El cuarenta y siete por ciento de los delincuentes examinados proceden de hogares deshechos, de los cuales han estado ausentes uno o ambos padres. El sesenta y ocho por ciento de los examinados han tenido poco o ningún contato con la religión.

"Menos del dos por ciento de la población de Nueva York es delincuente. El delito es el problema de la juventud. Las dos terceras partes de los delincuentes tienen menos de veinticinco años de edad.

"La creencia popular de que los criminales son mentalmente inferiores no se mantiene en el informe, en donde se dice que la mayoría de los casos estudiados permiten asegurar que tienen mayor inteligencia que lo normal".

El doctor Edwin J. Cooley, profesor de Criminología de la Universidad de Fordham, fué utilizado por el cardenal para que examinara el informe, que ha sido elogiado como "la mejor obra de prueba que se ha hecho hasta hora en el mundo" por la Comisión del Estado de Nueva York.

LAS INDUSTRIAS TEXTILES Y DE ACEROS EN INGLATERRA Y FRANCIA

LONDRES, marzo 6 (U. P.)—Importantes cuestiones relacionadas con el comercio, la navegación y la hacienda, similares a las que se discutieron recientemente en la conferencia industrial anglo-alemana, van a ser objeto de estudio en esta capital, en una conferencia que comenzará mañana, entre los representantes de las industrias textiles y de aceros de Inglaterra y Francia.

Desde hace algún tiempo se vienen haciendo negociaciones entre las principales firmas inglesas de las industrias de construcción y minería, con el fin de realizar amalgamas y entablar relaciones más íntimas, que asegurarían una producción más eficiente de artículos británicos.

Aunque las reuniones anglo-francesas aspiran principalmente a estrechar las relaciones de cooperación, se cree que la reciente creación del cartel de aceros de Europa hizo conocer a los ingleses la necesidad de llevar a cabo un contramovimiento si desea mantener la situación que hoy tiene en las industrias pesadas.

DON VICENTE E. TRES

Nuestro querido amigo Dn. Vicente E. Tres, Decano de los corresponsales del DIARIO nos escribe la siguiente carta:

"Surgidero de Batabanó, marzo 5 de 1927.—Sr. Director del DIARIO DE LA MARINA.

Habana.

Mi querido Jefe: Al salir de mi penosa enfermedad, después de haber estado veinte y dos días sin conocimiento, deseo por medio de las columnas del DIARIO consignar la expresión de mi profunda gratitud, a cuantas personas se han interesado por mi salud demostrándome su afecto. En primer término al Doctor Osvaldo Camps, que ha pasado a mi cabecera día y noche durante el período de mayor gravedad a quien con la ayuda de Dios debo la vida.

Para las personalidades que en representación del Ayuntamiento, así como de otras instituciones aquí radicadas, para las maestras y maestros públicos, los oficiales de la Marina Nacional de los barcos surtos en ésta y para el vecindario en general, que en aquellos días no cesaron de visitar diariamente mi casa, para todos guardo en mi corazón eterno reconocimiento por sus atenciones.

Anticipándole a Ud. las gracias, me reitero su affmo. amigo y s.s.

Vicente E. Tres.

Gustosos publicamos la carta del estimado amigo, por cuya salud hacemos los más fervientes votos, deseándole un pronto y total restablecimiento.

UN OBISPO HERIDO EN UNA RIÑA FASCISTA

NIMES, Francia, marzo 6 (U. P.)—Las refriegas entre fascistas y antifascistas en las calles de Almargues, después de raid fascista, causó varias víctimas. Una de las piedras lanzadas durante la pelea alcanzó en la cabeza al Obispo Girbreau. Otras veinte personas resultaron heridas también.

LOS SUICIDIOS ENTRE LAS JOVENES TURCAS

CONSTANTINOPLA, marzo 6 (U. I.)—La ola de suicidios entre las mujeres jóvenes en Turquía está llegando a ser alarmante. El último caso fué el de una muchacha de 18 años de edad llamada Belma Hanam, que se hizo un disparo con el revólver de su padre, debido a que no fué aprobada en los exámenes de la escuela.

Hikmet Hanem, otra joven desesperada, dijo a Melhia Hanem, su compañera, que había reñido con su novio, estudiante de Leyes, y que se proponía arrojarse al mar. La amedrentada compañera prometió que se suicidaría con ella, pero cuando ambas se lanzaron al agua, Melhia, que era mejor nadadora, cogió a Hikmet por los cabellos y la sacó con vida.

EL PRINCIPE DE GALES GANA EL CORAZON DE SUS FUTUROS SUBDITOS

LONDRES, marzo 6 (U. P.)—El Príncipe de Gales está dando los últimos toques a una de las mayores campañas como viandante de la historia.

En estos momentos se dedica a recorrer el último pedazo de su territorio, el extremo este de Londres, donde viven multitudes escuálidas, de las que se aprovechan los agitadores rojos. Todas las noches pasea por los distritos más pobres. Algunas veces vuelve una esquina para encontrarse a un grupo de personas reunidas al rededor de un agitador que habla de la pompa de los reyes.

Invariablemente, las muchedumbres abandonan a los teoristas para contemplar a su futuro monarca. Detrás de las barras bebiendo cerveza con los obreros, tomando sopa, y en los clubs obreros uniendo su voz a las de aquellos, ha llegado a ser una figura familiar y está adquiriendo reputación de demócrata.

Y el Príncipe de Gales, heredero de la corona en los tiempos en que los tronos se tambalean, da la idea, a juzgar por la recepción que le dispensa el pueblo, de que el cetro está tan seguro en la Gran Bretaña como el propio Banco de Inglaterra.

MURIO EL DR. MALBERTI

La penosa enfermedad que desde hace más de un año venía aquejando al doctor José I. Malberti, tuvo anoche un fatal desenlace, sumiendo en el mayor dolor a los suyos y a cuantos tuvieron ocasión de tratarlo y de poder apreciar sus bondadades y sus excelentes cualidades de caballerosidad.

Fué el doctor Malberti un austero patriota, y como médico contribuyó a dignificar su profesión. Graduado en la Universidad de Barcelona, revalidó su título en las Universidades de la Habana y de Méjico, alcanzando gran renombre como notable alienista.

Al constituirse la república el doctor Malberti ocupó importantes cargos, habiendo sido representante a la Cámara y más tarde presidente de dicho cuerpo colegislador, Presidente de Honor de la Asociación de Emigrados Revolucionarios Cubanos. En Méjico fué fundador y Presidente del club revolucionario Bartolomé Masó; en la guerra chiquita desempeñó el cargo de Jefe de Sanidad Militar en la Provincia de Oriente y durante la primera intervención desempeñó el cargo de presidente de la Junta de Salubridad.

El doctor Malberti fué autor del proyecto de ley por el cual se creó la Secretaría de Sanidad y Beneficencia. En política fundó el Partido Republicano y al hacerse la fusión con el Partido Liberal, militó en este último hasta que sus achaques lo hicieron retirarse a la vida privada.

Descanse en paz el notable hombre de ciencia y reciban sus familiares nuestro más sentido pésame por tan irreparable desgracia.

UNA BOMBA EN UNA IGLESIA

SAN FRANCISCO DE CALIFORNIA, marzo 6. (AP).—Un individuo fué muerto y otro gravemente herido cuando un destacamento de policías abrió fuego sobre ambos al sorprenderlos colocando una bomba de dinamita en la escalinata de la Iglesia de San Pedro y San Pablo, del barrio Latino, de esta ciudad. La tentativa ocurrió esta tarde.

Varios policías que tenían establecida una vigilancia cerca del templo, por temerse un atentado terrorista contra este, vieron cuando los dos hombres se acercaban, y con gran ligereza depositaban el paquete de la bomba, mientras uno de ellos encendía la mecha. Los vigilantes dieron el alto y los dos individuos echaron a correr. Aquellos dispararon, mientras un policía cortaba la mecha encendida, evitando la explosión.

Esta noche no había sido identificado el que cayó muerto de un balazo, pero el herido ha resultado ser Celsten Ecklund, ex-conserje de filiación comunista, y de 45 años de edad.

La Iglesia de San Pedro y San Pablo, uno de los edificios más importantes de San Francisco, ha sido objeto de cuatro atentados como el de hoy desde enero del año pasado.

Interrogado Ecklund dice que no sabe nada, pues el individuo que mataron fué el que colocó la máquina infernal, mientras él ajeno al asunto, lo contemplaba por curiosidad.

El hecho de que se pudiera tirotear tan rápidamente hoy a los terroristas, fué porque había escondidos varios expertos tiradores de la policía en lugares que aquellos no sabían.

SE HAN OFRECIDO $200.000 AL GENERAL MONCADA PARA QUE RINDA LAS ARMAS

MANAGUA, Marzo 6 (UP). El general Moncada, comandante en jefe de las fuerzas liberales del Dr. Juan B. Sacasa, está dispuesto a entrar en negociaciones para poner fin a la revolución en Nicaragua, con el ministro de los Estados Unidos, con tal que a ello preste su aprobación el Presidente Sacasa, jefe del gobierno liberal

Se me ha ofrecido la suma de $200,000 si depongo las armas—manifestó el general Moncada—pero la he rechazado".

Estas declaraciones, hechas a presencia de las tropas liberales y en español, fueron objeto de una nutrida ovación por parte de sus hombres.

UNA GLORIA DEL MAGISTERIO CUBANO

Don Ramón Rosainz, presidente de la Asociación Nacional de Maestros.

Conscientemente o por azar, la Asociación Nacional de Maestros de Cuba contribuye a la celebración del primer centenario de Pestalozzi, el creador de la escuela popular, con un homenaje al anciano maestro que es honra y prez de la escuela cubana: don Ramón Rosaínz. Consiste el homenaje en la elección de Rosaínz para el cargo de presidente de dicha sociedad. Esta designación es por demás alentadora y significativa, pues pone de manifiesto un cambio radical en el espíritu, procedimientos y actitudes de la Asociación Nacional de Maestros. El magisterio de Cuba se ha honrado a sí mismo honrando a quien por sus virtudes, su clara y limpia historia y sus servicios a la causa de la educación del pueblo constituye una gloria de nuestra República.

Son tales los merecimientos de D. Ramón Rosainz y tantos y tan grandes los servicios que ha prestado a la enseñanza, que no es posible enumerarlos, sin correr el riesgo de cansar al lector. Baste decir, para abreviar, que durante treinta años, de 1870 a 1900, Rosainz fué director del colegio privado San Francisco de Paula, acreditada institución de primera y segunda enseñanza, que el mismo fundara en esta capital; y que por otros veintisiete, de 1900 a la fecha, ha sido director de la Escuela Pública número 37 (Cerro), inspector pedagógico de las escuelas de la Habana, inspector técnico de las órdenes del señor secretario de Instrucción Pública y Bellas Artes, director de la Escuela Modelo (Padre Varela, 124), cargo que desempeña en la actualidad; director o vicedirector de varias Escuelas Normales de Verano, y presidente y calificador en los exámenes de maestros y aspirantes al magisterio público. También ha sido director de la Escuela Nocturna de la Sociedad del Pilar, fundador y director de una academia nocturna gratuita, etcétera. En el desempeño de sus útiles y delicadas funciones, Rosainz ha merecido siempre el aplauso sincero de todos, ganándose la estimación y afecto de sus compañeros en el profesorado, de los padres de familia de sus alumnos que lo adoran, y de las autoridades, que lo respetan y distinguen.

La explicación de esta gloriosa vida sin una nota desfavorable, sin un fracaso ni un lunar, se halla en que Rosainz nació para ser educador. No es necesario conocerlo mucho para observar en su fisonomía, en sus acciones y palabras, los rasgos que distinguen al maestro por la gracia de Dios. Estos rasgos distintivos son su bondad inagotable, la limpidez de su conciencia, su amor a la niñez, su fe a la obra de la educación, sus hábitos de orden y pulcritud, y su viveza, alegría y exuberante actividad. Todas estas notas pueden resumirse en pocas palabras: un alma de evangelista que vive consagrada a un ideal de amor y lo persigue con la ingenuidad, el entusiasmo y la alegría de un niño Para Rosainz el magisterio es vocación irresistible, amor supremo y culto apasionado y fervoroso. Ha desempeñado su ardua profesión durante muy cerca de sesenta años, y, no obstante su avanzada edad, nadie ha advertido nunca que en él se haya entibiado el entusiasmo, la fe en la obra de la escuela y la ingenua adoración de la niñez.

Tal es el hombre venerado y querido a quien los maestros primarios de Cuba han elegido presidente de su Asociación Nacional. A su lado, en la nueva directiva de esta sociedad, se agrupan numerosos y entusiastas jóvenes y no pocos maestros de experiencia y reputación bien ganadas, los cuales anhelan secundar a Rosainz impulsando por nuevos y mejores rumbos las fuerzas e intereses del magisterio cubano. A todos deseamos los mayores éxitos en sus difíciles y útiles gestiones, y a todos los felicitamos con sinceridad por el acierto con que han sabido escoger el nuevo presidente de la Asociación Nacional.

Alfredo M. Aguayo.

HOTEL ALAMAC

Broadway esquina a calle 71, Nueva York.

EL HOTEL PREDILECTO DE LOS CUBANOS Y DE LOS HISPANOS EN GENERAL

Es modernísimo, elegante, económico, a prueba de fuego, y está en el corazón de Nueva York, cerca de todas partes.

Su "chic hispano" es insuperable e inconfundible.

¿Y quién no se deleitó con la magnífica Orquesta del Alamac, intérprete de nuestros clásicos danzones?

Los precios del Alamac, al alcance de todos, son los siguientes:

Cuarto sencillo para 1, $4.50. Para 2 personas: $6. Cuarto doble, para 1 ó 2, $8. Por mes, $180.

TODOS CON BAÑO Y DUCHA

Departamento de sala, un cuarto y baño y ducha, desde $225 al mes.

Hay también departamentos con 3 ó 4 alcobas, además de la sala y con 3 baños, a precios de verano.

Cocina moderna y criolla bajo la experta dirección de un excelente cocinero español.

Intérpretes y sirvientes de habla española.

Atención especial a la clientela hispana.

VA Vd. A EURORA

Diríjase antes a la OPEN ROAD TRAVEL SERVICE, oficinas en el Hotel Alamac; son representantes autorizados de las principales Compañías Navieras. La Open Road Travel Service, le facilita el medio de hacer su viaje cómodo; hacen sus reservaciones en el barco que deseen, atienden al vise de sus pasaportes, trasbordo de equipajes etc., etc. Su larga experiencia y relaciones con las compañías de vapores, hace que la Open Road sea un factor importante al pensar usted viajar. Los precios de pasajes son EXACTAMENTE los que rigen en las Compañías de Vapores, siendo todo el servicio de la Open Road, COMPLETAMENTE GRATIS. Oficinas en Londres y París.

Dirección a:

ANTONIO AGUERO

GERENTE HISPANO LAZ-MANAGEMENT

ABOLICION DEL JUICIO POR JURADOS EN PORTUGAL

LISBOA, marzo 6.— (U. P.)—El Gobierno ha decidido abolir el juicio por jurados debido a la situación política por que atraviesa el país.

LA MAYOR

21 EDIFICIOS - 600 EMPLEADOS

SARRÁ

DROGUERIA

ABIERTA TODOS LOS DIAS TODA LA NOCHE LOS MARTES

ALCANCIA DEL NIÑO

EL REGALO DEL AUTOMOVIL

Las narraciones de "Las Mil y una noches" que venimos publicando y que darán opción al regalo del AUTOMOVIL entre los niños que cuentan con su ALCANCIA, deben irse coleccionando por la numeración que llevan y corrijiéndo al mismo tiempo las faltas de ortografía que se observen.

La manera fácil para el niño de hacer las correcciones, es subrayar la palabra mal escrita y repetirla correctamente al margen.

El día que señalaremos, se enviarán todas las narraciones publicadas al Departamento de la ALCANCIA DEL NIÑO, DIARIO DE LA MARINA, con objeto de hacer la selección, otorgándose el premio del AUTOMOVIL al niño que presente correjidas todas las faltas de ortografía.

En el caso de que varios niños las envíen bien, se hará entre éstos un concurso de eliminación.

CUALQUIER NIÑO QUE ENVIE ANTES DEL DIA 15 DEL ACTUAL EL NOMBRE DE UN NUEVO SUSCRIPTOR Y TENGA COLECCIONADAS LAS NARRACIONES QUE VENIMOS PUBLICANDO, TENDRA DERECHO A OBTENER EL REGALO DEL AUTOMOVIL.

LAS MIL Y UNA NOCHES

—5—

Deseando esta virtuosa joven poner término a los crímenes del rey, dijo un día a su padre:

—He ideado un plan para hacer que cesen las barbaries del soberano.

—Digna de alabanza es tu intención, hija mía—repuso el vizir—; pero me parece que el mal que pretendes reparar es iremediable. ¡El rey se ha vuelto loco!

—Padre mío—replicó Schenarda,—estoy segura de mi triunfo y confío en vencer con la ayuda de Dios, pero necesito vuestro concurso.

—Para empresa tan loable no te ha de faltar mi ayuda. Que debo hacer, hija mía?

—Puesto que sois voz—dijo Schenarda—el encargado de buscar una esposa cada noche al rey, os ruego que le propongáis que me conceda ese honor.

COMPRE SUS CUADROS Y MOLDURAS EN "EL ARTE" GALIANO 118

RETRATESE ¡¡HOY!!

Artísticos Retratos a Precios Económicos

en la FOTOGRAFIA de EL ARTE, la casa más surtida en cuadros para sala, comedor, cuarto, etc.

VEA nuestras vidrieras donde exhibimos la última creación parisién de aguache, que puede servir de idea para la confección de disfraces.

VENTA A PLAZOS

Usted puede adquirir en nuestra casa cualquier cuadro y pagarlo A PLAZOS COMODOS

"EL ARTE"

GALIANO 118

CARNAVAL 1927

Estamos en condiciones de hacer los mejores retratos de disfraz, personales y en comparsa.

GABINETE ESPECIAL PARA VESTUARIO

SE HACEN RETRATOS AL CREYON Y AMPLIACIONES DE CUALQUIER FOTOGRAFIA

2262 2 d-6

FARMACIAS DE TURNO

LUNES

HABANA

Dirección	Teléfono
San Lázaro y San Francisco	U-2415
Consulado y Genios	A-4404
San Lázaro y Manrique	M-8783
Desagüe y Márquez González	U-3239
Ayesterán y Bruzón	U-1519
Pozos Dulces y Lugareño	U-1439
Monte entre Castillo y Fernandina	A-7609
Infanta esquina a Llinás	U-4398
Neptuno y Soledad	U-1693
Neptuno y Monserrate	A-498[illegible]
General Aguirre 36	A-5543
Obispo 30	A-2121
Muralla y Villegas	A-3386
Egido 57	A-1288
Monte 172	A-2991
Belascoaín 227.9928-V A 6806-JV	
Reina 141	A-3808
Habana 42	A-2899
Suárez y Esperanza	A-2312
Máximo Gómez 44	A-5994
San Miguel 90	M-1977
Gervasio 41	A-4240
Antón Recio 51	M-9274
Manrique 114	

VEDADO

Calle 9, No. 177 esquina a 1	F-1688
Calle Quinta No. 36 entre E y F	F-2010
Avenida de Wilson entre 10 y 12	F-1044
Calle 23 y C	F-1246

JESUS DEL MONTE Y VIVORA

Santos Suárez y San Julio	I-4158
10 de Octubre y San Mariano	I-2027
Correa No. 2	I-2516
10 de Octubre 143	A-5936
Gertrudes 41 esquina a Tercera	I-6083
San Benigno y Zapote	I-5555
Avenida de Acosta y José Antonio Saco	I-2656
Avenida de Acosta y Concepción	X-1517
Concepción y San Anastasio	I-5190
San Mariano y Armas	I-7035
Martí Arnao	No tiene

CERRO

Cerro y Lombillo	A-3255
Churruca 29	I-2650

LUYANO

Luyanó No. 3, esquina a Toyo	I-1237
Teresa Blanco No. 6	No tiene
Fábrica y Santa Felicia	I-3648

A los Dueños de Farmacias

Rogamos a todos los señores dueños de Farmacias, cuya dirección, teléfono y día de turno no esté correcta, nos remitan inmediatamente la nota de las alteraciones que esta relación debe sufrir o nos avisen por el A-5334.

M.E.C.D. 2016

SECCION 2ª

QUEJAS DE SUSCRIPTORES
Departamento Central: Habana, M-8404.
Agencias: Cerro y Jesús del Monte I-1994
Marianao, Columbia, Almendares, Buen Retiro, Quemados y Pogolotti, FO-7090

DIARIO DE LA MARINA

ASSOCIATED PRESS
Esta Asociación es la única que posee el derecho de reproducir las noticias cablegráficas e información local que en este DIARIO se publiquen

SECCION 2ª

AÑO XCV — LA HABANA, LUNES 7 DE MARZO DE 1927. — PAGINA QUINCE

HA FRACASADO COMPLETAMENTE LA PRIMERA TENTATIVA PARA LLEGAR A ESTABLECER LA PAZ EN NICARAGUA

Después de conferenciar con el general Moncada, conservador, los tres preeminentes liberales, acompañados por dos oficiales norteamericanos, se convencieron de que Sacasa, es el jefe

130 NORTEAMERICANOS PARA PROTEGER A MATAGALPA

La prensa de Guatemala explica la actuación del país en la cuestión de Nicaragua y como, por gratitud, no puede ir contra los Estados Unidos, aunque no secunda su política

MANAGUA, Nicaragua, marzo 6. (A.P.)—La misión liberal que hizo un viaje a Muy Muy, en el interior, para establecer la paz en este país, ha fracasado en sus primeras gestiones, no logrando poner fin a las hostilidades.

La misión, compuesta de tres preeminentes liberales y acompañada por dos oficiales de infantería de Marina de los Estados Unidos, regresó anoche a Managua, dando cuenta que el general José María Moncada, jefe militar de los liberales, y su asociado Luis Beltrán Sandoval, con quienes estuvieron conferenciando cuatro horas, les dijeron que no podían restablecer la paz a menos que les diera orden de deponer las armas el doctor Juan Bautista Sacasa, que preside el Gobierno liberal. "Todo preparativo para el cese de las hostilidades debe hacerse por el presidente liberal", dijeron.

Los miembros de la misión creen, sin embargo, que han hecho progresos a favor de la paz. Uno de ellos dijo:

"Aunque nada en definitiva se ha ganado con el viaje, todos estamos de acuerdo en que se ha dado el primer paso en el camino de la paz. La opinión personal del general Moncada es que la paz es necesaria, para bien del país. De hecho, dijo, Nicaragua no se está acercando a un estado de anarquía, sino que se encuentra ya en tal estado.

CIENTO TREINTA NORTEAMERICANOS PARA PROTEGER MATAGALPA

MATAGALPA, Nicaragua, marzo 6. (A.P.)—Los extranjeros aquí residentes han recibido con satisfacción la noticia de que los Estados Unidos enviaban ciento treinta soldados de infantería de Marina a esta ciudad.

Las seguridades que se han recibido de protección han sido aplaudidas unánimemente y han empezado a remitirse al mercado millares de sacos de café.

GUATEMALA Y EL PROBLEMA DE NICARAGUA

CIUDAD DE GUATEMALA, marzo 6. (A.P.)—El "Diario de Guatemala", el periódico más autorizado de aquí, explica la actitud de esta República ante el conflicto nicaragüense, manifestando que todos los esfuerzos se dirigen a poner término a la guerra civil. Dice lo siguiente:

"Con motivo de la intervención extranjera, ofreció Guatemala por dos veces sus buenos oficios para que los bandos contendientes, ante el peligro de la afrenta, arreglaran sus diferencias interiores.

"Ante el fracaso de su fraternal actitud, Guatemala decidió esperar el desarrollo de los sucesos. Aislándose en su neutralidad de país centroamericano, Guatemala ha procedido como mejor convenía a su condición, no haciéndose cómplice de la intervención extranjera en Nicaragua, ni con los Estados Unidos ni con México.

"Reconocer a Díaz habría sido adherirse a la causa de los Estados Unidos; reconocer a Sacasa habría sido adherirse a la causa de México; y Guatemala no sigue una política mexicana ni una política norteamericana, sino una política esencialmente guatemalteca y centroamericana.

"Todos los elementos políticos de Guatemala son contrarios al régimen de Díaz. Guatemala es consecuente con la tradicional amistad que le une a Estados Unidos; pero en el caso de Nicaragua no podía seguir la política del Departamento de Estado de Washington, no obstante su gratitud para Norte América, que siempre ha respetado nuestra soberanía y siempre coopera al desarrollo del progreso y bienestar de nuestro país.

"Guatemala se halla a salvo de intervenciones extranjeras porque no es país revolucionario. En Guatemala no hay comunismo ni existe la posibilidad de que se extienda por nuestro territorio, porque no encuentra simpatías ni terreno abonado para aclimatarse. Guatemala es una barrera para el paso de las doctrinas disolventes. La vida y la propiedad están tan garantizadas como en cualquier parte de los Estados Unidos."

TODOS LOS FRANCESES DE MAS DE 21 AÑOS DE EDAD QUEDAN SUJETOS AL SERVICIO MILITAR

PARIS, marzo 6.—(AP)—La igualdad de los sexos es el primer principio establecido por la Cámara de los Diputados en los planes para la reorganización del ejército francés.

El primer párrafo del plan de reorganización establece la doctrina que todos los súbditos franceses de más de veintiún años quedan sujetos al servicio militar. Del texto de la ley, como es natural, no se desprende de una manera terminante que tanto los hombres como las mujeres hayan de cargar con un fusil y llevar la bayoneta, pero esto probablemente se aclará después. Varias enmiendas se han presentado ya al plan exceptuando a las mujeres de las disposiciones de la ley en cuestión.

También se hace constar que en caso de una guerra todas las fuerzas económicas del país, en cualesquiera de sus formas, serán requisadas por el Gobierno, con absoluta prohibición de las especulaciones.

El principio fundamental de la ley, según se explica en el preámbulo, es el "armamento y entrenamiento de toda la nación". Esto no significa, como pudiera interpretarse literalmente, que toda la nación estará en armas constantemente, sino que la instrucción militar se aplicará a todos los ciudadanos mediante cortos períodos de entrenamiento. Por lo tanto representa un ejército más pequeño y un menor período de servicio militar en filas.

El efecto de esta ley, caso de que sea aprobada por el Gobierno, será permitir el reclutamiento de un ejército profesional de 100,000 hombres y reducir el número de los reclutas en filas a 300,000. La fuerza total de la república quedaría reducida a 700,000 hombres en que consiste actualmente, a 400,000.

INAUGURASE LA FERIA DE LEIPZIG

LEIPZIG, Alemania, marzo 6.—(AP) — Hoy se ha inaugurado la gran feria anual de primavera con un tiempo magnífico y con una asistencia de público que fácilmente iguala a los records establecidos con anterioridad para tales ocasiones.

Las cifras publicadas por la administración de la Feria demuestran que el primer día excedieron los visitantes de 100,000, de los cuales 23 mil eran extranjeros. El contingente norte-americano se calcula en 1,500 y el inglés en 2,000. Holanda, Checoeslovaquia, los Estados de la frontera oriental y los países escandinavos, estuvieron bien representados.

Hay 9.300 exhibiciones, de las cuales más de 600 son extranjeras.

La tendencia a los bajos precios es la característica en los productos populares en los Estados Unidos. Una de las exhibiciones que llama más la atención es la rusa, que expone materia prima y artículos medio manufacturados. Se han registrado muchos negocios en textiles, especialmente sedas artificiales.

SI QUIERE FUMAR BUENO VERDAD
EXIJA NACIONALES DE GENER'
PRUEBELOS

26 BANDOLEROS CONDENADOS A MUERTE EN RUSIA

Se ha descubierto en Rusia una nueva cordillera que tiene más de 1600 kilómetros de longitud

LENINGRADO, marzo 6. (AP).—La Sociedad Geológica de Leningrado ha anunciado hoy que se ha descubierto una nueva y poderosa cadena de montañas en la región de Yajutsk por una de las expediciones científicas presidida por el profesor Obrutchev. Las montañas están situadas a lo largo del río Indigirka. La nueva cordillera tiene más de 1.600 kilómetros de longitud, 500 de anchura, con muchos picos de 11,000 pies de altura.

26 BANDOLEROS CONDENADOS A MUERTE EN RUSIA

MOSCU, Rusia, marzo 6. (AP).—Hoy comparecieron ante un tribunal los administradores y directores de la organización cooperativa del Estado ruso para contestar a las acusaciones de que estaban aumentando de manera ilegal los precios de los artículos de primera necesidad. Los comparecientes negaron categóricamente que hubiesen cobrado precios en exceso de los tipos fijados para formar un fondo de reserva destinado a proteger al Estado contra los robos y malversaciones de los empleados.

Por otra parte, resuelto a acabar con el bandidaje y el asesinato a toda costa, el Gobierno Soviet ha ordenado que se aplique la pena de muerte a veintiseis bandoleros que han sido apresados por la fuerza pública en diversas partes de Rusia.

DESAPARECEN DIEZ MILLONES DE RUBLOS

MOSCOU, marzo 6. (AP).—Acusados de haber hecho mal uso del dinero destinado a proyectos de irrigación en el Asia Central, veinte elevados funcionarios rusos se encuentran en la carcel esperando ser juzgados. Además de no haber sabido explicar el destino que dieron a diez millones de rublos, se acusa a los procesados de haber invertido un millón y medio de rublos en un inútil intento para desviar el curso del gran río Amudaria al mar Caspio

LA NIEVE SORPRENDE A 53 CAZADORES ALPINOS

GRENOBLE, Francia, marzo 6.—(UP.)—Un destacamento de tres oficiales y cincuenta soldados de cazadores alpinos fueron sorprendidos, cuando hacían ejercicios con skis, por una avalancha de nieves, quedando bajo éstas los tres oficiales, cuyos cadáveres no han sido recuperados.

EL OPISPO PASCUAL DIAZ PREDICE LA PROXIMA VICTORIA DE LOS CATOLICOS MEJICANOS

NUEVA YORK, Marzo 6 (AP). Su Ilustrísima el Obispo de Tabasco, Monseñor Pascual Díaz, ha predecido hoy la próxima victoria de los Católicos mexicanos en la lucha que sostienen con el Gobierno Federal. El obispo hizo este augurio en un sermón que pronunció en presencia de setecientos de sus compatriotas en la Iglesia Española de Nueva York.

Según Monseñor Díaz, muchos católicos han sido verdaderamente marmaltratados, torturados y muertos por la soldadesca federal. México agratirizados en México, y recordó los casos en que los sacerdotes han sido dece la ayuda norte-americana, pero no desea la intervención del Gobierno de los Estados Unidos.

El Obispo de Tabasco era secretario del Episcopado mexicano, y marchó obligadamente de México embarcando para la Habana, de donde vino a Nueva York.

LOS VALIOSOS DESCUBRIMIENTOS ARQUEOLOGICOS EFECTUADOS EN UR DE LOS CALDEOS, LA TIERRA DE ABRAHAM

La expedición conjunta del Museo Británico y del de la Universidad de Pennsylvania ha efectuado nuevos hallazgos en relación con las edades misteriosas de la Mesopotamia

UNA TUMBA DEL AÑO 3,000 ANTES DE JESUCRISTO

En una cueva abandonada de Lancaster, (Ohío) ha sido hallada una momia que se supone pertenezca a una princesa india, a juzgar por los objetos y reliquias encontradas junto a ella

FILADELFIA, marzo 6.— (A. P.) —El informe de enero de la expedición conjunta del Museo Británico y del Museo de la Universidad de Pennsylvania a Ur de los Caldeos, patria de Abraham, describe nuevos hallazgos arqueológicos en las obras de excavación de las edades misteriosas de la Mesopotamia.

En el informe de diciembre, C. Leonard Woolley, director de la expedición, daba cuenta de la exploración de ciento ochenta tumbas y del hallazgo de valiosos artículos de adorno personal. Los directores dicen en la nueva memoria que ya se han encontrado más de cuatrocientas tumbas, agregando a la colección nuevos monumentos para la historia de una edad hasta hora desconocida.

"La última de las tumbas del cementerio principal—informa Mr. Woolley—data del año 3.000 antes de Jesucristo. Las más bajas deben ser anteriores en unos quinientos años y nos llevan a un período de la Historia en que los escritores de la antigüedad nada dejaron sino una lista de reyes mitológicos que, reinando cada uno cientos de años, constituyeron un puente entre el mundo desconocido y el diluvio.

"Lo que más asombra es el grado de riqueza y confort que se desprende de las tumbas. Los objetos de barro, como es natural son toscos; pero es precisamente a causa de que, con mejores materiales a mano, el barro era barato y poco apreciado. Para cualquier otro fin que no fuera utilitario, los jarones se hacían de piedras finas, alabastro especialmente, de cobra o de plata, y las formas de estos jarrones ofrecen una admirable variedad y una asombrosa comprensión de la forma. Para propósitos ornamentales eran comunes el oro y la plata. El oro se usaba con mucha frecuencia en forma de una lámina muy delgada cubriendo al cobre, pero son muchos los objetos de oro macizo".

Probablemente, la más antigua escultura de Mesopotamia conocida, que representa una procesión funeral de un rey prehistórico, es un relieve que presenta un carro tirado por cuatro leones. Está vacío el carro y las riendas de los animales se hallan en manos de un hombre que va a pie detrás, mientras otros guías marchan a la cabeza de los leones y otro más lleva sobre sus hombros una carga pesada. Sobre el carro aparece tendida una piel de leopardo y al frente un carcaj con flechas y un arco, la panoplia, acaso, del rey muerto. Es de extraordinario interés este fragmento.

MOMIA DE UNA PRINCESA INDIA EN OHIO

LANCASTER, Ohio, marzo 6.—(A. P.)—Una momia, que se supone sea una princesa india, hallada en una cueva abandonada, a cien pies sobre el lecho de un aoroyo, en uno de los pasajes más silvestres del país, ha sido desenterrada por el Museo Arqueológico del Estado de Ohio.

El hallazgo, realizado por John y Robert Goslin, boys couts, se considera de la mayor importancia por C. H. Shetrone, curador del Museo, quien declara que junto con la momia se encontraron objetos de barro y reliquias que hacen suponer elevado el rango de la persona allí enterrada. La momia se encontraba acostada sobre el costado derecho, con las rodillas encorvadas y próximas al pecho, y la cabeza descansando sobre la mano derecha. El cuerpo estaba encerrado en una caja de caña tejida, cosa que se reservaba en las ceremonias de funeral para las personas que ocupaban algún alto cargo en la tribu.

Mr. Shetrone dijo que el cuerpo es probablemente de una hija de Tarhe del Crane, jefe de la aldea india que en un tiempo estuvo donde hoy se encuentra Lancaster.

PINTURAS MURALES EGIPCIAS EN SUR AFRICA

CIUDAD DEL CABO, Africa del Sur, marzo 6.— (A. P.)— Dos pastores que buscaban ganado recientemente, se refugiaron para descansar bajo una peña de una granja solitaria cerca de Salisbury, Rhodesia, y sin pensarlo realizaron un descubrimiento que se considera de la mayor importancia.

Vieron pinturas en el techo de la cuera y enviaron fotografías al doctor S. O. Impey, la mayor autoridad surafricana en pinturas murales. El doctor Impey dice que estas pinturas son indudablemente arte egipcio y que no existe posibilidad de que se trate de imitaciones.

—Existen centenares de pinturas en las cuevas de Sur Africa—dijo—pero las que ahora me han sido presentads, ofrecen una técnica completamente diferente a las descubier tas hasta ahora.

UN LOCO ATRINCHERADO, FUSIL EN MANO CAUSA CINCO VICTIMAS

JOHNSTOWN, Estado de Pennsylvania, marzo 6. (AP.)—Un hombre al que se cree loco, y el que dió muerte a tiros a otro e hirió a cuatro más, dos de ellos gravemente, estaba hoy por la noche atrincherado en su casa de Beaver Dale, a corta distancia de Johnstown, desafiando a todo un destacamento de policías que le sitiaban. El individuo se llama Samuel Bruno. Las autoridades estaban preparando un plan para sin poner en peligro su vida ni arriesgar la de los agentes, capturarle ya que el demente tiene en su poder un fusil y cierta cantidad de balas.

El primer disparo de Bruno fué contra un automóvil que pasó cerca de su casa, hiriendo levemete al chauffeur. El vigilante Howard Plummer fué a arrestar a Bruno, y éste le hizo dos disparos que le causaron lesiones posiblemente mortales. Y Max Miller, otro agente de policía fué muerto de un disparo más cuando acudió en auxilio de Plummer.

Otros dos ciudadanos fueron heridos por el peligroso demente, estando uno de ellos, John Libertine, gravísimo. Bruno ha sostenido todo el tiroteo desde una de las ventanas de su casa.

UN MANIFIESTO DE LOS COMUNISTAS CHILENOS

SANTIAGO DE CHILE, marzo 6. —(AP). — El partido comunista ha publicado un manifiesto declarando que la presente situación en Chile es simplemente resultado de un vasto movimiento imperialista del mundo, presidido por la Gran Bretaña y los Estados Unidos. El manifiesto ataca vigorosamente el presente régimen de Chile y declar aque los camunistas permanecerán firmes a pesar de la campaña que se está realizando contra ellos.

ARBITRAJE ENTRE DINAMARCA Y BELGICA

BRUSELAS, marzo 6.—(UP.)—Dinamarca y Bélgica han firmado un tratado de mediación y arbitraje que estará en vigor diez años, por el cual se regularán todas las disputas entre los dos países.

LA CURA DE LOS CUBERCULOSOS OBJETO DE DISCUSION EN ALEMANIA

BERLIN, marzo 6.—(SR)—En la Sección de Sanidad Pública del Ayuntamiento de esta ciudad se ha entablado una importante discusión acerca de la forma en que debe atenderse a los tuberculosos, convocándose a los especialistas y sabios más eminentes incluyendo al doctor Sauerbruch, de Munich; Bauer, de Hamburgo, y otros para tratar de dilucidar si para el tratamiento es necesario enviar a los enfermos a lugares altos o montañosos o si basta reclufrlos temporalmente en sanatorios bien acondicionados en planicies a todo aire.

Las opiniones fueron encontradas porque mientras el doctor Ulbich, jefe del Sanatorio Municipal en Beetz Sommerfeld, sostuvo que es innecesario el aire montañoso, el doctor Petersen, jefe del famoso sanatorio Davos opinó que es indispensable.

El Ayuntamiento se dispone a convocar nuevas juntas de médicos para llegar a formar un juicio apropiado.

TIENE UNA BALA EN EL CORAZON Y PODRA SALVARSE

KANSAS CITY, marzo 6.—(AP.)—Con una bala en el corazón, Baltasar Santamaría ebanista italiano de 48 años, está vivo aun y los médicos del hospital general de aquí dicen que tiene probabilidades de salvarse.

La bala está alojada en la vital víscera de tal modo que se mueve a cada sístoles y diástoles (movimientos del corazón), diciendo los médicos que a menos que Santamaría sufra un colapso tienen la esperanza de practicarle dentro de diez días una operación que le salvará la vida, extrayendo el proyectil.

La policía dice que Santamaría fué agredido en venganza por algún viejo agravio. Se le encontró caido en una calle del barrio en que viven los italianos de Kansas City. Es posible que la Mano Negra no sea ajena al incidente.

CITROËN
PARIS

EL COCHE INTELIGENTE (NO GASTA)
GARCIA & GARCIA
MONTE 2

LA ISLA DE LA REUNION AZOTADA POR UN HURACAN

Se carece de noticias concretas, pero sábese que las víctimas son varios cientos y grande el daño

ALLI ESTA ABD-EL-KRIM

Enorme heroísmo derrochado por los aborígenes durante los últimos temporales de Queensland

ISLA DE LA REUNION, en el Océano Indico, marzo 6.— (U. P.) —Un ciclón ha castigado esta isla, especialmente la región meridional, causando grandes pérdidas, tanto en vidas como materiales. Los últimos informes dicen que un segundo temporal, también de gran violencia, amenaza nuevamente la isla.

Como es sabido, el famoso cabecilla rifeño Abdel-Krim, derrotado por España y Francia, se encuentra desterrado en esta isla.

CONFIRMANSE LAS DESGRACIAS DEL HURACAN EN MADAGASCAR

PARIS, marzo 6.— (U. P.)— El Ministerio de las Colonias recibió hoy el primer informe del terrible ciclón que atravesó la Isla de Madagascar el jueves pasado, día 3 del actual, confirmando aquél las noticias recibidas anteriormente del Sur de Africa que hacían ascender a centenares las víctimas del meteoro.

Informes recibidos hoy por telegrafía sin hilos del vapor "Duchesne", en Magunga, dicen que los daños han sido tremendos, y que numerosos indígenashan perecido víctimas de la furia ciclónica.

La tempestad azotó primeramente la ciudad de Tamatave, importante puerto de la costa oriental, y siguió después dirección al Oeste.

MUERE DE FRIO SU MUJER Y MARCHA A PEDIR AUXILIO PARA UNA FAMILIA QUE SE ESTA AHOGANDO

BRISBANE, Australia, marzo 6.—(A. P.)—Fe y heroísmo derrocharon los aborígenes con motivo de las inundaciones de Queensland, según anuncian los despachos que se han recibido informando del desastre.

Un bote se llenó de agua y se fué a pique a cuatro millas de la costa. Su tripulación de dos blancos y varios indígenas, se agarró a un pequeño Dinghy, que se hundió casi inmediatamente.

Uno de los blancos resultó herido y no pudo nadar, y el otro apenas sabía hacerlo, pero los naturales tomaron a su cuidado la salvación de sus compañeros, llevándolos hasta la costa, donde estuvieron luchando varias horas con la resaca.

Un indígena y una mujer del país se vieron obligados a pasar toda la noche en la copa de un árbol. La mujer falleció de frío. Cuando amanecía, el hombre se dirigió a nado hacia una estación de bombeo. Allí se enteró de que una familia blanca estab aislada en el piso más alto de una casa de la vecindad y entonces volvió a echarse a nadar hasta la estación telegráfica para pedir auxilios con destino a dicha familia.

DOS POBLACIONES BLOQUEADAS POR LA NIEVE RECIBEN ALIMENTOS POR AEROPLANO

DENVER, Estado de Colorado, marzo 6. (A.P.)—Silverton y Eureka, poblaciones mineras de Colorado, castigadas continuamente por los temporales de nieve durante las tres últimas semanas, estaban hoy por la noche peor que nunca, completamente aisladas.

Un aeroplano enviado con alimentos desde Denver esta mañana, no pudo acercarse a los villorrios mineros por impedírselo la furia del huracán de invierno. Los aviadores no pudieron, ni aun remontándose a catorce mil pies, cruzar el macizo de las montañas para acercarse a Silverton y Eureka.

El aeroplano, luchando con el viento y la tormenta desde que salió de Denver, tardó hora y media antes de llegar a St. Elmo, a 120 millas al Sur de aquí. Allí un viento de más de 150 kilómetros por hora les impidió avanzar más, fracasando en todos los esfuerzos para seguir adelante.

La oscuridad creciente y la falta de combustible obligó a los aviadores a volver a Pueblo, donde tomaron gasolina, regresando a Denver, donde han informado que en las cinco tentativas que hicieron para cruzar la cadena montañosa, registraron temperaturas de 25 a 30 grados bajo cero.

DE VALERA DESCRIBE EN TONO PESIMISTA EL ESTADO LIBRE DE IRLANDA

NUEVA YORK, marzo 6.—(AP.)—Eamon de Valera, primer y único Presidente de la República Irlandesa, hizo hoy una descripción pesimista del país bajo la administración del Estado Libre.

Valera dijo entre otras cosas que la emigración por una parte y la deflación monetaria por otra, causando un caos económico esta última, ha sido los principales factores de la actual crisis de Irlanda.

—Desde que se puso en vigor el Tratado creador del Estado Libre—dijo Valera—hemos perdido 280.000 hombres y mujeres, que en su inmensa mayoría han emigrado a los Estados Unidos.

"El Gobierno del Estado Libre no ha de sobrevivir mucho, porque no se basa en la verdadera voluntad del pueblo irlandés, ni está acorde con las aspiraciones nacionales, ni tampoco satisface las necesidades económicas del país. La policía de deflación monetaria adoptada por Inglaterra ha sido un factor principal de la situación actual, que bien pudiera ser remediada por un Gobierno libre que hiciera de Irlanda una unidad que se bastase a sí misma.

Valera comparecerá mañana ante un tribunal de Nueva York para declarar en el litigio seguido con respecto a ciertos fondos de la organización republicana irlandesa.

ITALIA CELEBRARA EL CENTENARIO DE MAQUIAVELO

Por orden del gobierno, en todo el mundo celebrarán el centenario de la muerte del gran estadista

CONTRA LA BLASFEMIA

El Presidente de Suiza ha resuelto satisfactoriamente un incidente suizo-italiano

ROMA, marzo 6. (A.P.)—El primer ministro Mussolini ha ordenado que los italianos de todo el mundo celebren oficialmente el cuarto centenario de la muerte de Niccola Machiavelli, estadista y escritor italiano, el día 22 de junio de este año.

Al efecto, ha dado instrucciones a los embajadores y cónsules en el extranjero para que hagan los preparativos de las fiestas a fin de que los italianos residentes fuera de Italia cooperen en esa festividad con su nación.

Maquiavelo fué un célebre escritor político, publicista, historiador y literato florentino, durante catorce años secretario de la República de Florencia, a cuya nombradía contribuyó grandemente. Sus sistemas de gobierno están expuestos en su famoso libro "Ell Príncipe", en el que proclama el derecho ilimitado del jefe del Estado para valerse de toda clase de medios. Preconizó el modo de proceder con astucia, doblez y perfidia, principalmente en política. Nació en 1469 y murió en 1527.

También ordena que se celebre el primer centenario del poeta italiano Hugo Fóscolo, que nació en 1778 y murió en 1827. Fóscolo hizo armas por la independencia de su patria y emigró a Inglaterra en 1815, donde falleció. Sus restos fueron después trasladados a Florencia.

CONGRESO CONTRA LA BLASFEMIA EN ROMA

ROMA, marzo 6. (U.P.)—En la última quincena de mayo se celebrará la Segunda Convención contra la blasfemia, presidiéndola el ministro Ciano. La presidencia de honor del Congreso ha sido ofrecida al duque de Pistoia.

SE SOLUCIONO UN INCIDENTE SUIZO-ITALIANO

Roma, marzo 6. (U.P.)—El incidente surgido de la conferencia dada en Suiza por el profesor Wile refiriéndose a la posibilidad de una guerra entre la República Helvética e Italia, ha sido resueltto amistosamente por el presidente de Suiza, que dirigió una carta muy cortés al ministro italiano en Berna.

La conferencia del profesor Wile fué puramente técnica y no estaba destinada a la publicación, además de que los periódicos informaron mal sobre ella. El conferenciante no tenía la intención de aminorar la importancia del tratado de arbitraje suizo-italiano, ni discutir la sinceridad del Gobierno de Roma. Tal dice, en esencia, la carta del Presidente.

500 SOLDADOS DEL JAPON LLEGARON AYER A SHANGHAI

SHANGHAI, Marzo 6 (AP) Un destacamento de 500 soldados japoneses desembarcaron hoy en Shanghai y fueron acuertelados en las fábricas de algodón japonesas, listos para cualquier acontecimiento.

L aciudad estaba tranquila esta noche, concentrándose el interés en la suerte de Soo Chow, adonde el general Chang Tsung Chang ha llegado para hacer frente a las fuerzas cantonesas que realizan gran presión sobre esa ciudad a fin de aislarla del ferrocarril Shanghai-Nankin.

Aunque los informes militares que se recibieron esta noche del campo de batalla son vagos y contradictorios, algunos detalles indican que la presión que realizan los cantoneses sobre la ciudad de Soo Chow la ponen en peligro. Se sabe, por informes fidedignos, que los cantoneses han pasado por Wukiang y llegaron a un punto situado a ocho kilómetros de Soo Chow.

El tráfico de civiles por el ferrocarril Shanghai-Nankin se ha suspendido a causa de las concentraciones militares, con las cuales los comandantes de Shantung esperan proteger esta vía, que es su principal arteria de comunicación.

No parecen tener fundamento los rumores que circularon ayer referentes a que habían llegado a una inteligencia los generaes Chang-Chung-Chang y Chang Kaishek, el primero de las tropas defensora sde Shanghai y el lsegundo comandante de los canlos circuos del Kuo-Min-Tang, el ala toneses. Estos rumores partieron de izquierda de los cantoneses. Se decía que el comandante del Norte había convenido en no ofrecer ninguna resistencia a la ocupación de Shanghai por los cantoneses.

Además de estarse organizando una huelga general que coincida con la próxima operación militar, quiéde todas sus armas a fin de poner a rese privar a os partidarios del Norte la ciudad bajo el control nacionalista. Junto con los preparativos para a huelga se lleva a cabo una activa propganda contra los militaristas y contr los extranjeros.

PEKIN ANUNCIA DISENSIONES ENTRE LOS CANTONESES...

PEKIN ,Marzo 6, (AP). Tanto los periódicos chinos como los extranjeros vienen insistiendo desde hace días en un supuesto conflicto entre los nacionalistas moderados y extremistas dentro de dicho partido. Se dice que los rozamientos son grandes en Canton y Hankow.

Wanchun-Wu, ministro nacionalista de de Justicia, y jefe radical, está resuelto a derrocar al general Chang Kai She, comandante en jefe cantonés, según se dice, éste se propone expulsar a Borodin ,asesor ruso de los cantoneses.

Algunos de los peridicos chinos preven la formación de un partido moderado bajo la dirección de Chang Kai Shek frente a los bolsevistas y a los militaristas del norte.

125.000 PESOS POR UN SEGURO QUE SOLO DURA CINCO MINUTOS

NUEVA YORK, marzo 6.—(AP.)—Hoy fueron asegurados en 125.000 pesos, contra robo o accidente durante su traslado de un lugar a otro—a diez metros de distancia—cuatro volúmenes que contienen las biografías de los signatarios de la Constitución de los Estados Unidos y las firmas de éstos. La operación de traslado se hizo felizmente en menos de cinco minutos y los volúmenes están guardados ya en el lugar a donde se trasladaron.

UN AVION PARA IR DE HAMBURGO A N. Y. EN 24 HORAS

Se trata de un tipo distinto a los existentes, todo de metal y con capacidad para 100 personas

FONCK REPETIRA EL VUELO

Cien aeroplanos y 6500 soldados norteamericanos tomarán parte en las maniobras de San Antonio

BERLIN, marzo 6. (SR).—Activanse los trabajos para terminar el avión de nuevo modelo que se destina a cruzar en viaje comercial el Atlántico a una altura superior a doce kilómetros para poder recorrer la distancia entre Hamburgo y Nueva York en veintiocho horas.

Se trata de un tipo distinto a los existentes, todo de metal y con capacidad para cien personas, además de la tripulación. La cabina quedará herméticamente cerrada respirando los viajeros aire artificial, de manera que no sentirán molestias por el enrarecimiento de la atmósfera a tal altura. Tendrá seis motores de mil caballos de fuerza cada uno y pesará en total cincuenta toneladas.

El ingeniero Klamt, de Breslau, que es el constructor, declara que la máquina será objeto de toda clase de pruebas para excluir toda probabilidad de accidente, y a juicio de los expertos constituye uno de los experimentos má audaces que puede imaginarse, aun en esta época en que todo progreso no parece irrealizable.

RENE FONCK REPETIRA EL INTENTO DE VOLAR DE NUEVA YORK A PARIS

EL HAVRE, Francia, marzo 6.—(UP)—El capitán René Fonck, cuyo vuelo Nueva York-Paris terminó desastrosamente, apenas iniciado al partir de los Estados Unidos, declaró hoy al llegar a este puerto que el próximo verano repetirá la intentona.

El segundo proyecto del capitán Fonck ha sido ya costeado, y se está construyendo el aeroplano que em? pleará, aunque todavía no se ha decidido la clase y tipo de motor que montará en el aparato.

CIEN AEROPLANOS EN LAS MANIOBRAS MILITARES NORTEAMERICANAS

WASHINGTON, marzo 6. (AP).—Cien aeroplanos y 6.500 soldados de la segunda división participarán en el simulacro de combate que se llevará a cabo en las cercanías de San Antonio, Texas, del 11 al 21 de Mayo.

Estas maniobras pondrán en actividad la mayor concentración aérea conocida en los Estados Unidos y también la única división militar del país.

La maniobra se dividirá en dos fases. Cuando los aeroplanos se reunan desde sus dstintas estaciones se agregarán a la segunda división para realizar operaciones contra un enemigo imaginario y toda la fuerza estará al mando del mayor general Ernest Hinds, comandante del área del octavo cuerpo. Las operaciones pondrán en práctica teorías de combate y métodos de intercomunicación entre la tierra y el aire.

A la terminación de las operaciones combinadas, una parte de las fuerzas aérea realizará una ofensiva contra las tropas de tierra, uniendo el resto de los aeroplanos a la infantería y artillería para resistir al enemigo.

LOS AVIADORES PAN-AMERICANOS EN MONTEVIDEO

MONTEVIDEO, Uruguay, marzo 6 (AP).—La escuadrilla pan-americana voló hoy del puerto de Montevideo al balneario de Pocitos, estando todo listo ya para los aeroplanos que la componen vuelen mañana hacia Rio Grande do Sul, en territorio del Brasil.

Los pilotos norteamericanos son muy agasajados, estando complacidísimos por la acogida que les ha tributado el pueblo de Montevideo y la colonia de su país.

DESPEÑASE UN HOMBRE ATADO POR UNA CUERDA A OTRO Y ESTE LO SALVA

CIUDAD DEL CABO, Africa del Sur. Marzo 6.—Los montañeses hacen grandes elogios de un magnífico acto de valor realizado por John Byng, en compañía de Frank Cooke, de l

Los dos hombres estaban unidos por una cuerda. Después de haber ascendido mil pies, Cooke, que tenía gran experiencia en esa clase de aventuras cayó, pero fué salvado de una muerte cierta por su valiente compañero, que carecía de la experiencia de aquél.

Byng cogió la cuerda por la cual estaba unido a su amigo y la pasó por debajo de una roca y más tarde se la rodeó a su mano, para que, haciendo de cuña, la cuerda no se deslizara y cayera. Byng se destrozó toda la mano, pero resignadamente sufrió el dolor que le producía horas y horas hasta que llegaron los auxilios.

MOVIMIENTO MARITIMO

New York, marzo 6.—Arribó el Toloa, de la Habana; el Rober E. Lee, de ídem; el Hertha, de Cienfuegos.

Philadelphia, marzo 6.—Arribó el Vindeggen, de Matanzas.

Norfolk, marzo 6.—Salió el Iselmonde, para la Habana.

Galveston, marzo 6.—Arribó el Sassenheim, de Cuban Ports.

New Orleans marzo 6.—Arribó el Atenas, de la Habana; el Callabasas, del Mariel.

Salieron el Nordhaven, para Tarafa; el Lake Wimico, para la Habana; el Munamar, para ídem; el Parismina, para ídem; el Managua, para Cienfuegos.

HOY SE REUNIRA EL CONSEJO DE LA LIGA DE NACIONES

Uno de los temas más importantes en que habrá de ocuparse aquél es el complicado problema chino

UN ENVIADO DE PEKIN

Los delegados de Inglaterra se proponen unir a Alemania a su política contra el soviet

GINEBRA, marzo 6. (U.P.)—El problema de China eclipsa a los demás pendientes de estudio y solución por los estadistas de la Liga de las Naciones, en vísperas de la cuadragésima cuarta sesión del Consejo de esta Sociedad. Mientras las fuerzas armadas de muchas naciones están listas para la acción en Shanghai, amenazado por el ejército de los nacionalistas chinos, los diplomáticos de este país que se han acreditado ante la Liga serán representados en Ginebra por Chao-Nsia-Tsu, que representa oficialmente al Gobierno de Pekín.

Pero es muy peculiar la posición de Chao. Delegado de las autoridades pekinesas, durante quince años fué miembro del partido nacionalista de Cantón, con cuyos representantes europeos está en estrecho contacto. El deseo ya manifestado por varias naciones europeas de conquistar a Alemania para que formen en el bloque de potencias alineadas contra Rusia, ha pasado a un segundo término, en la escala de asuntos interesantes de que tratará el Consejo de la Liga, para dejar en primer término la actitud de Chao, que puede solicitar que se discuta públicamente la situación china, a lo que se opone Chamberlain, el ministro de Estado británico.

Se sabe que Chao es irreductiblemente anglófobo, pero son muchas las naciones de Europa que, además de Inglaterra, se interesan en lo de China, cuyo delegado estará rodeado por un grupo de consejeros, muchos de ellos representantes del Sur de China. Cualquier actitud que Chao adopte será aprobada conjuntamente por Cantón y por Pekín.

Fuera de esta y de la demanda de Alemania de que se evacue la Rinlandia, en la lista de asuntos del Consejo de la Liga figuran treinta cuestiones diferentes.

INGLATERRA QUIERE UNIR A ALEMANIA A SU POLITICA CONTRA EL SOVIET

BERLIN, marzo 6. (U.P.)—Los delegados de Inglaterra en el Consejo de la Liga de las Naciones que se reúne mañana en Ginebra, intentarán unir a Alemania al grupo de potencias que constituye el círculo de hierro formado en rededor de la Rusia Soviet, según anuncia la prensa berlinesa.

El periódico "Vossische Zeitung" publica hoy un despacho de París indicador de que el ministro de Estado Stresemann cree que las relaciones de Alemania con Moscú han de ser su carta de triunfo en los esfuerzos para lograr que Francia e Inglaterra consientan en una próxima evacuación completa de la Rinlandia.

"Sin nuestra cooperación—dice el corresponsal en París del diario alemán mencionado—Chamberlain no podrá realizar su plan de boicoteo de Rusia. Y esta circunstancia pone en manos de Stresemann un medio para hacer presión que puede ser muy útil a las finalidades y aspiraciones alemanas."

El Ministerio de Estado del Reich está preocupado por la noticia de que los banqueros norteamericanos de Wall Street estudian un empréstito a Polonia, que pudiera destinarse a propósitos militares.

Hemos sabido que Polonia espera tratar de las negociaciones con Rusia a fin de concertar un pacto de garantía similar al de Locarno. Estas negociaciones no han tenido éxito hasta ahora debido a que Rusia insiste en que Polonia prometa mantenerse neutral en el caso de que Rusia declarase la guerra a otra potencia, lo que rechaza Polonia como una violación del Pacto de la Liga.

Mientras tanto, el doctor Stresemann, el ministro de Estado Brian, de Francia; el secretario de Estado Chamberlain, de la Gran Bretaña, y el ministro de Estado Zaleski, de Polonia, pasaron el día conferenciando entre sí separadamente.

COMPLOT CONTRA EL DELEGADO CHINO EN GINEBRA

GINEBRA, marzo 6. (U.P.)—La policía de Ginebra está adoptando muchas medidas de precaución debido a circular el rumor de que los chinos han fraguado un complot para asesinar a Cha-Hsin, delegado de su nación en la reunión del Consejo de la Liga de las Naciones.

PARISIANA
Sociedad de Turismo, S. A.
Para la temporada de 1927, empezará nuevamente nuestro acreditado servicio de viajes a
PARIS
55 días. . . . . . $ 860.00
84 „ 1.250.00
Todo comprendido.
Camarotes exteriores de primera clase. Hoteles de lujo. Cuartos con baño.
Nuestro servicio es inmejorable. Pida informes y prospectos:
PARISIANA
Teléfono: A-9885.
ó
COMPAÑIA GENERAL TRANSATLANTIQUE
Calle O'Reilly.
Salida de las Habana cada 15 días en los magníficos correos franceses.

Ind

M.E.C.D. 2016

DIARIO DE LA MARINA

FUNDADO EN 183

DIRIGIDO HASTA 1919 POR DON NICOLAS RIVERO Y MUÑIZ.
DIRECTOR JOSE IGNACIO RIVERO Y ALONSO.

Editado por la Compañía DIARIO DE LA MARINA (S. A.) cuyo programa consiste "en la defensa de los intereses generales y permanentes de la Nación cubana, de los especiales de la colonia española establecida en la misma y de la unión y armonía entre los diversos elementos que conviven en el país."—Art. 1o. de los Estatutos.

Presidente: Conde del Rivero. Secretario: Manuel Abril y Ochoa. Tesorero: Joaquín Pina.

ADMINISTRADOR: JOSE SOBRINO Y GONZALEZ

OFICINAS:
Habana — DIARIO DE LA MARINA.
Nueva York — Broadway at 71st. St.
Madrid — Avenida de Pi y Margall 11
París — 61 Boulevard Haussmann.

PRECIOS DE SUSCRIPCION

HABANA		PROVINCIAS		EXTRANJERO	
1 mes	$ 1.60	1 mes	$ 1.70	3 meses	$ 6.00
3 id.	„ 4.30	3 id.	„ 5.00	6 id.	„11.00
6 id.	„ 9.00	6 id.	$ 9.50		
1 año	„18.00	1 año	„19.00	1 año	„21.00

SUSCRIPCION DOMINICAL
Sólo para el extranjero.
(Países comprendidos en la Unión Postal)
6 meses . . . . . $ 4.20
1 año . . . . . $ 8.40
(Países no comprendidos en la Unión Postal)
6 meses . . . . . $ 5.00
1 año $10.00
Esta suscripción sólo da derecho al número de los domingos.

TELEFONOS:

Quejas de Suscriptores	M-8404	Deportes	M-4339
Anuncios Económicos	A-3856	Secretaría de la Empresa	M-7714
Anuncios Administración	A-5334	Secretaría de la Dirección	M-9783
Redacción	A-0301	Fotógrafo	M-6344
Repórters	M-1934	Imprenta	M-9665

PASEO DE MARTI 103. APARTADO 1010. CABLE: DIARIO. HABANA
MIEMBRO DECANO EN CUBA DE "THE ASSOCIATED PRESS"

VIDA MUNDIAL

(Por TIBURCIO CASTAÑEDA)

LO QUE SE VA VISLUMBRANDO EN LA GUERRA CIVIL DE CHINA A TRAVES DE LA ACCION DE LAS NACIONES EXTRANJERAS

Los Estados Unidos que estaban muy reacios a intervenir en la guerra civil de China, mientras parecía que los Cantoneses querían implantar en esa vasta República de 400 millones de habitantes, los principios democráticos frente al absolutismo, acaban de enviar cinco cruceros a Shangai, que sumados a los siete que ya tenían allí, hacen el respetable número de doce buques de guerra que, en unión de los numerosos que tienen allí Inglaterra y Japón, estando también representadas con los suyos, España, Francia e Italia, ya se puede asegurar que se quedarán en esa ciudad a pie firme, contando además con las alambradas, trincheras, pozos de lobo y otras fortificaciones que han hecho los franceses para defender esa importante y comercial ciudad.

Podían los ingleses, como lo hicieron, retirarse del río Yangtsey, de Hankow, pero después del Tratado Malley-Chen, se quedarán en su concesión de esa ciudad; y hasta pudieran los extranjeros renunciar a los 4.300.000 acres que tienen en China; pero lo que movió a los Estados Unidos a aumentar sus fuerzas en Shangai fué la evidente certeza de que el Soviet de Moscou, sirviéndose de la ambición de los Cantoneses, como instrumento, quiere transformar toda la China en una Nación Comunista a imagen y semejanza de la Rusia soviética.

Y como quiera que la China comunista pudiera servir de centro de propaganda para transformar toda el Asia Continental con 1.000 millones de habitantes, en un enorme foco de constante conspiración para extender esas doctrinas disolventes y antinaturales, a Europa y a América de ahí el cambio radical de la actitud de los Estados Unidos que con su aislamiento y dejando hacer a los Cantoneses lo que quisieran, teniendo a su disposición el enorme armamento y el dinero para sobornar a los Ejércitos anti-comunistas chinos, amenazaban con la rápida transformación comunista de todo el Continente asiático.

Por fortuna todo no se ha perdido todavía en esa lucha de la civilización contra la barbarie del Comunismo, si las Naciones que están representadas en Shangai se unen para una acción común.

En los telegramas publicados por la Prensa europea el día 28 de Febrero último se piensa que las Naciones de Europa y el Japón podrían ayudar al Gobernador de Manchuria Chan-Tso-Lin, para que en unión de Sun Chang-Tang, tuchún de. Shantung, se reunan con los Cantoneses si éstos renuncian a la propaganda Comunista en China.

De todos modos, ya se ve un período de suspensión de soluciones comunistas, como traían consigo los Cantoneses.

Lo que realmente puede preocupar a los ingleses y norte-americanos es el posible apoyo que preste Japón a ese Gobernador de Manchuria, pues instaurado Chang Tso Lin en Pekín por los Japoneses, éstos volverían a mandar como en tiempos de Yuan Shi Kai cuando le arrancaron las 25 concesiones que luego quitaron a Japón en la Conferencia Naval de Washington de 1921-22, las Naciones que a ella asistieron.

Los ingleses no se conformarán nunca con abandonar China, donde tantas propiedades y comercio tienen, sobre todo si al abandonarla saben que los comunistas cantoneses, ayudados por el Soviet, transformarán a China en un torpedo que haría estallar el Imperio británico en China.

EL SENADOR BORAH, PRESIDENTE DE LA "COMISION DE RELACIONES EXTRANJERAS" DE LOS ESTADOS UNIDOS SE DIRIGE DIRECTAMENTE POR CABLE AL PRESIDENTE CALLES DE MEJICO EN ASUNTO QUE PENDE DEL PRESIDENTE COOLIDGE. ¿FALTO A LAS LEYES DE LA NACION, AL HACERLO?

Había propuesto Borah a sus compañeros de esa Comisión del Senado que durante el cese de la Legislatura, fuese la Comisión en pleno a Nicaragua y Méjico para enterarse directamente del verdadero estado de las cuestiones pendientes entre esos países y los Estados Unidos, habiéndose rechazado por la Comisión esa proposición de su Presidente.

Imposibilitado Borah de adquirir un conocimiento directo de esas cuestiones, se dirigió por telégrafo al Presidente Don Plutarco Elías Calles, diciéndole, con fecha 22 de febrero:

"Washington.—Al Presidente de Méjico, Ciudad de Méjico.

¿Puede usted ddecirme, si le fuese agradable, la cifra exacta de las Compañías de petróleo que han aceptado son sólo 22, y no son las más bre concesiones de petróleo y de aquellas que no las han aceptado? Desearía también saber los nombres de las Compañías más importantes que no hayan aceptado esas leyes.—(Fdo). WILLIAM E. BORAH."

El Presidente Calles le contestó dos días después, enviándole el siguiente telegrama:

"Ciudad de Méjico.—Honorable William E. Borah.—Washington.—Contesto con placer al mensaje de usted de antes de ayer, enviándole los siguientes datos: Las Compañías que han aceptado las leyes del petróleo son 380. Aquellas que no han aceptado son sólo 22, y no son las más importantes. Esas 380 Compañías han pedido 643 concesiones sobre yacimientos con fecha anterior a 1917, cuando la presente Constitución empezó a regir, a virtud de las actuales leyes sobre concesiones de petróleo. Estas Concesiones comprenden 26.835.000 acres. Los yacimientos de las 22 Compañías que no han aceptado la actual legislación, tienen una extensión de 1.661.000 acres. De modo que éstas representan aproximadamente el 6 por ciento del área total de las tierras cuyas concesiones existen desde 1917. Por correo le enviaré a usted detalles más completos de estos informes. Me complace el interés que usted se toma en este asunto y quiera Dios que esos datos que le envío puedan ser útiles.—PRESIDENTE CALLES".

Hay que decir, en justicia, que esos datos del Presidente Calles fueron rebatidos en Washington, por la "Asociación de productores de petróleo de Méjico", que dice que en esas 643 peticiones de Concesiones pedidas por 380 Compañías y que cita el Presidente Calles, se incluyen peticiones de concesiones de tierras adquiridas después de la promulgación de la Constitución de 1917, que es la base de la controversia. Y añade esa "Asociación de productores de petróleo de Méjico, que "desean hacer constar de modo bien claro que ninguna de las Compañías ha rehusado aceptar las actuales leyes de petróleo de Méjico, sino en cuanto esas leyes se quieren aplicar con efectos retroactivos en detrimento de los derechos adquiridos antes de 1o. de Mayo de 1917."

El hecho esencial es que las Compañías de petróleo, que notificaron en 28 de diciembre último al Presidente Calles que no podían aceptar sus leyes en cuanto afectaban sus derechos anteriores a la Constitución de 1917, producen en la actualidad el 70 por ciento de la producción total de petróleo de Méjico, y que en Diciembre de 1926, este tanto por ciento aumentó considerablemente, siendo esta producción de yacimientos poseídos con anterioridad a la Constitución de 1917.

He insertado los datos aducidos por el Presidente Calles y la contestación de los Productores de petróleo para aclarar la cuestión básica de los disentimientos entre Méjico y los Estados Unidos.

Pero vuelvo a la cuestión primordial de esta disertación, a saber: si residiendo, como en todas las Naciones, las relaciones entre éstas en el Poder Ejecutivo y siendo el Presidente Coolidge y su Secretario de Estado Mr. Kellog los conductos por los cuales se ponen los Estados Unidos en relación con las Naciones extranjeras, puede un Senador ponerse sobre la misma cuestión que se ventila, en relación con ese mismo país extranjero y con su Presidente, para arrojar a la cara al Poder Ejecutivo de su país, datos que él obtuvo, invadiendo una esfera que no es la suya y sirviendo de mal ejemplo a otros Senadores o Representantes que pudieran hacer lo mismo, transformando el solemne palenque del trato internacional en agitado campo de intereses políticos encontrados, sobre todo, como cuando en este caso de Borah, le había negado su propia Comisión esa autorización para ir a Méjico y a Nicaragua, a obtener datos, lo que equivale a tener in mente, la creencia de que el Ejecutivo está mintiendo en los que da a la publicidad.

Eso, realmente, en el engranaje de las esferas de los Poderes Ejecutivo y Representativo, es intolerable.

Y es tanto más censurable esa pretericición que quiso hacer el Senador Borah del Poder Ejecutivo, cuanto que en los Anales de la Historia de los Estados Unidos existe un precedente que debió impedir esa iniciativa suya, al Senador Borah. . .

. .El año 1798, el doctor en Medicina, George Logan, de Filadelfia, que había sido Senador, de la Unión Americana, fué a Francia, después de la ruptura de relaciones diplomáticas de esta Nación con los Estados Unidos y tuvo numerosas entrevistas con Talleyrand, Ministro de Estado del Gobierno, con objeto de limar dificultades entre ambos países e impedir una guerra entre ellos, que se creía próxima. El Presidente de los Estados Unidos que era George Washington, condenó esa intromisión en sus prerrogativas presidenciales del Senador Logan, e hizo que el Congreso aprobase el 30 de Enero de 1799, la llamada Ley Logan, por la cual, "se prohibe a todo ciudadano de los Estados Unidos tener relaciones o correspondencia verbal o por escrito, directa o indirectamente con un gobierno extranjero o miembro de ese Gobierno, con objeto de influir en las medidas o conducta de ese Gobierno extranjero respecto de cualquiera disputa o controversia con los Estados Unidos, para contrarrestar las medidas que tome ese Gobierno de los Estados Unidos".

¿Cabe mayor claridad? ¿Cabe mayor analogía entre el caso del Senador Logan y el del Senador Borah? Si cabe, pero en contra de Borah porque desde hace veinte años que ese Senador, viene oponiéndose a todos los Presidentes de los Estados Unidos; se puso frente a Wilson, para la ratificación del Tratado de Versalles; se colocó frente a Harding cada vez que éste trataba de acercarse a las Naciones de Europa; se pone enfrente del Presidente Coolidge a cada instante, en cuestiones internacionales como las de Méjico y Nicaragua, y en la participación que quiso tener ese actual Presidente en el Tribunal Permanente de Justicia Internacional.

Ciertamente, para un Presidente de la Comisión de Asuntos Internacionales del Senado, es mucha su oposición al Poder Ejecutivd, frente a lo que dispone la Ley Logan.

ARMAS BLANCAS

El envío de un crucero británico a las aguas de Nicaragua ha causado cierta emoción en Washington; donde no se esperaba eso, porque desde los días más agitados de la guerra civil mexicana se había convenido en que los Estados Unidos bastaban para proteger las personas y los intereses de los europeos en las repúblicas de este vecindario.

En las costas de Nicaragua hay toda una escuadra americana y una muy considerable fuerza de Infantería de Marina norteamericana. ¿Para qué se necesitaba allí el crucero "Colombo"? Los súbditos británicos son tan pocos en la costa atlántica de aquella república que, según un agente del partido liberal, no pasan de una docena. Ni ellos, ni sus negocios, corren peligro; el gobierno conservador, que está a la disposición del de Washington, no va a causarles perjuicio. Y, cuanto a los liberales, no hay de cometer la tontería de hacerlo, porque darían un pretexto para que su jefe, el doctor Sacasa, no fuese reconocido por los Estados Unidos si se instalase en la Presidencia.

Según despachos de Panamá, la prensa de Centro América opina, unánimemente, que la acción del Gobierno de Londres va enderezada a fortalecer al de Washington contra la oposición del Congreso a que continúen las fuerzas americanas en Nicaragua. Si ese es el propósito y si en los Estados Unidos se entiende que lo es, nada más eficaz para aumentar la oposición del Congreso, porque la conducta de la Gran Bretaña significaría una inmixtión extranjera en la política de esta república.

Aquí hay imperialistas partidarios de la ingerencia en nuestras repúblicas y hay muchos americanos, que van en aumento, contrarios a ella; pero todos, con o sin imperialismo, demócratas o republicanos, y también los neutrales, o sin partido, protestarán contra todo acto de un Gobierno extranjero encaminado a ayudar a un presidente contra un Congreso, o vice versa. El presidente Coolidge y su secretario de Estado, Mr. Kellogg, caerían en la mayor impopularidad si resultasen los protegidos de Chamberlain, el brillante ministro de Negocios Extranjeros de la Gran Bretaña.

Acaso, lo hecho por éste, no sea una caricia, si no un alfilerazo; la sorpresa y la frialdad con que ha sido recibido en Washington parecen indicarlo y el desvío que se siente en la Gran Bretaña hacia esta nación desde que se ha convertido en acreedora, pudiera corroborarlo. Cuando los Estados Unidos hacen en Nicaragua una demostración militar y naval, fuera de proporción, con la situación se habrá querido hacer ver a los centroamericanos que la Gran Bretaña también tiene una escuadra; como Barba Azul tenía un cañón.

Este alfilerazo no es más que conjetural; pero la puñalada que se ha asestado a la soberanía de Nicaragua es una realidad. Consiste en el tratado por el cual aquella república quedaría convertida, por cien años, en una finca de los Estados Unidos. No necesito entrar en detalles, porque han sido publicados en el DIARIO DE LA MARINA. Quien ha esgrimido el puñal ha sido Díaz, el presidente conservador de Nicaragua, firmante de la proposición; pero detrás de él está el Gobierno americano.

Cuando el conde de Villamediana fué asesinado en Madrid, se sospechó que el rey Felipe Cuarto lo había mandado matar porque la reina estaba enamorada de él. Y de aquí la célebre décima que termina:

"lo cierto del caso ha sido
que el matador fué Bellido
y el impulso soberano".

Ahora, el Bellido Dolfos ha sido el señor Díaz (don Adolfo). Ha dejado atrás a los conservadores mexicanos que trajeron a su patria un monarca austriaco, apoyado por un ejército francés; pero no vendieron ni alquilaron, ni llevaron a la casa de empeños, la soberanía de la nación mexicana.

El senador Borah no se aneja el alfiler como Chamberlain ni el puñal como don Adolfo. Es hombre de espada, arma noble; y en la suya se puede poner aquello de:

"No me saques sin razón;
ni me guardes sin honor".

Sabe tirar; y le ha dado una soberbia estocada al presidente Coolidge, al proponer que una comisión de senadores fuese a México a recoger informes acerca de la cuestión planteada entre aquella república y los Estados Unidos. La proposición ha sido desechada en la Comisión de Relaciones Exteriores de la Alta Cámara, que preside Mr. Borah; lo han derrotado los senadores republicanos de la Comisión, obedeciendo instrucciones del presidente; con lo que se ha puesto de manifiesto que a Mr. Coolidge no le conviene que se haga luz sobre el asunto, temeroso de que los informes recogidos en México desvirtuasen los comunicados al Congreso por el secretario de Estado, Mr. Kellogg.

A éste no le ha dado el senador Borah más que un arañazo, (por considerarlo adversario de menor cuantía); al pedir, por telégrafo, al Presidente de México, datos sobre las compañías petroleras; datos que han sido enviados y publicados.

Mr. Borah ha estado, como suele estarlo, hábil; saliese la carta que saliese tenía que ganar. Si se hubiese resuelto enviar la comisión, ésta hubiera dado a conocer algo que no conviene al Presidente y al secretario de Estado, puesto que han instigado para que la comisión no fuese; como no irá, esto aumenta la sospecha de que los dos personajes tienen algo que tapar.

Pero no estará tapado mucho tiempo; porque si no va a México una comisión senatorial, irán, por su cuenta, algunos senadores, que ya han anunciado este propósito y que, a su regreso, podrán contarnos cosas interesantes.

Ya en el "World", de esta ciudad, ha salido una, de la cual no nos había enterado el Honorable Kellogg. La disputa entre México y Washington versa sobre veintiocho y medio millones de acres de tierras petrolíferas, adquiridas antes del primero de mayo de 1917. Estas tierras pertenecen a 387 compañías extranjeras, de las cuales, todas, menos 22, se han sometido a la ley. Con esto, la disputa queda limitada a un millón seiscientos mil acres, o sea el seis por ciento del total; y casi la mitad de esta tierra pertenece a la "Pan American Oil Co.", que está "controlada" por el fortísimo capitalista Doheny.

Este Doheny es el mismo sujeto que figuró, hace poco, en un proceso, por haberle dado cien mil dólares a Mr. Fall, secretario del Interior, para que le ayudase a obtener unos yacimientos petrolíferos pertenecientes al Gobierno de Washington. Y en estos días, un tribunal ha anulado esa concesión y otra, porque Doheny las había obtenido "por fraude y corrupción".

Estos son los clientes del imperialismo americano; ellos son los que tiran de los hilos que hacen moverse a presidentes y secretarios de Estado, distinguidos "fantoches"; por ellos se atropella a pueblos débiles: y para que ellos, podridos ya de oro, acumulen más millones, se atrae enemistades esta república que pudiera ser la más querida de todas.

Antonio ESCOBAR.

Nueva York, marzo.

EL PALOMAR

(Por Eva Canel)

¡Cuánto ha sonado este nombre traído a la circulación periodística por la catástrofe aviatoria de los infelices norteamericanos, que fueron a morir estrellándose uno contra el otro sobre las orillas del Plata!

Los aviadores estaban en los últimos momentos del aterrizaje, vencidas las dificultades y demoras que en su vuelo encontraron: a pesar de ello podían sentirse vencedores y también satisfechos sus anhelos de gloria.

El Palomar es una estación militar, en la línea del Ferrocarril Internacional llamado del Pacífico porque arrancando de Buenos Aires muere en la costa del gran mar de Balboa y dista unos cuantos minutos de la grandiosa orbe sudamericana.

Esa línea cruza en veintidós horas de Buenos Aires a Mendoza, la hermosa ciudad andina que con San Juan y con San Luis, forman la región de Cuyo, Vitícola, Vinícola, Frutícola y Ganadera, amén de otros productos de su suelo que la hacen emporio de riquezas: hasta azafrán han conseguido cosechar unos agricultores españoles.

En Mendoza cambia el convoy, porque cambia la vía y comienza la máquina a gatear los Andes arrastrando vagones que comparados con los que se dejan, parecen juego de chiquillos.

El día transcurre, admirando paisajes asombrosos y en las primeras horas de la noche en Santa Rosa de los Andes, la primera estación de la nación andina. Vuelve el trasiego de viajeros: acaba allí la vía estrecha para tomar el tren chileno, de aspecto más imponente que los argentinos a las doce clavadas, de la noche, se llega a Valparaíso o a Santiago, según los viajeros vayan al puerto o a la capital de la República: queda con esto indicado por qué se llama del Pacífico el ferrocarril que de Buenos Aires arranca hacia Chile y sobre cuya línea chocaron los desgraciados aviadores.

Todas las líneas que parten de Buenos Aires y conducen a las fronteras de Brasil, Bolivia y Chile, aumentan su importancia con trenes que se llaman locales cada quince, veinte, cuando más treinta minutos parte un convoy y arriba otro, transportando cientos de miles de habitantes que poseen o alquilan sus preciosas viviendas en los muchos pueblos que pertenecen unos al Municipio Federal y otros a la provincia de Buenos Aires (La Plata).

En unos de estos pueblos o mejor llamados, grupos de palacetes y jardines, predomina o domina la colonia inglesa, en otros la teutona, o la francesa o la italiana: en no pocos se advierte el internacionalismo bien avenido: un remedo de Tánger sin quejas ni protestas.

El Palomar tiene otro recuerdo trágico. Dos jóvenes argentinos llamados Neewery, hijos de norteamericanos, eran fanáticos de todo lo que se llama "Sport". Uno de ellos, Jorge, promovió una pelea de boxeo estando allí el boxeo prohibido: con esta prohibición queda un tanto disculpada la de las corridas de toros. La policía fué a suspenderla, prendiendo a los boxeadores y al promotor; más para éste, perteneciente a la aristocracia social y teniendo "cosas" admiradas, la prisión no fué nada. Al otro hermano se le ocurrió construir un magnífico globo al cual bautizó con el sugestivo nombre de "Pampa" o "Pampero", no recuerdo bien, para tripularlo solo él, y libremente, sin amarra ninguna. Quiso llevar consigo palomas mensajeras para despacharlas dando cuenta del vuelo y pidió al palomar militar que se las enviasen. El globo debía salir de Palermo y momentos antes de largar amarras llegó un sargento con la jaula de los animalitos; la puso en la barquilla y al retirarse, le preguntó el piloto: ¿Quieres venir conmigo? Ni perezoso ni esclavo de la disciplina militar, a la cual se debía, saltó el sargento donde había colocado las palomas satisfecho de su valor, anticipadamente. Se elevó el globo majestuoso; pasó sobre Villa Devoto, recibiendo ovaciones en todos los pueblos que cruzaba y al perderse de vista se perdió para siempre. Por mar y tierra le buscaron ansiosos, y también por las naciones colindantes, pero han pasado los años y nadie sabe qué abismo tragó al "Pampa", al audaz nauta de los aires, al sargento vivaz y a las palomas inocentes: ni éstas volvieron a su casa, lo cual prueba que la catástrofe no dió tiempo a soltarlas.

El otro hermano, Jorge, pereció catastróficamente, queriendo trasponer los Andes de Mendoza a Chile en aeroplano, cuando este deporte, llamémosle como se quiera, se encontraba en pañales.

En Villa Devoto viví días felices: Aunque de origen italiano el pueblo, por ser los fundadores los Devotos, millonarios italianos que allí conservan su palacio, la mayoría de los habitantes pertenecía a la colonia inglesa.

A los pocos minutos de Villa Devoto se encuentra El Palomar; quizá se llame así porque allí están las palomas mensajeras del ejército: comunica también con el Campo de Mayo, cuartel general de las tres armas, con edificios magníficos y un campo de maniobras, en el cual pudiesen llevarlas a cabo los ejércitos sudamericanos en conjunto.

Con los ojos del alma vi el paso de la escuadrilla aérea norteamericana sobre Villa Devoto. El primer aeroplano que mis ojos atónitos han contemplado ha sido allí. Sentíamos todos los domingos el ruido inconfundible del motor; advertíamos el saludo de los aviadores, recogíamos unas veces flores y otras anuncios que lanzaban sobre las quintas atestadas de curiosos alegres y felices.

Si los lectores pudiesen darse cuenta, siquiera, de lo que todo el año son aquellos pueblos, y sobre todo en los meses veraniegos, de la familiaridad y distinción al propio tiempo, que usan entre sí los allí avecindados; de cómo se celebra bulliciosamente a los trashumantes del espacio, se comprendería el horror que habrán experimentado los espectadores ante la truculencia del choque inexperado.

Y si supiesen cómo la existencia de algunos años en aquel delicioso palacete, en el cual nacieron algunos de mis nietos y murió una preciosa nietecita, pesa en mi alma con recuerdos imperecederos, creerán sin que yo se lo jure que el Palomar me trajo angustiosas "Saudades" y enfermedad de llanto copiosísimo: ¿Por qué salimos de aquel paraíso —pregunto a Felisa que conmigo sufre este dolor de los recuerdos y de los seres que no han de revivir—, ¿Por qué, Dios mío, por qué?

Porque así lo ha dispuesto quien puede disponerlo, me responde una voz que solo a mis oídos llega.

Vea el lector cómo sin presumirlo, he llorado por unos desconocidos y rezado encomendando a Dios el alma de los que al volar sobre Villa Devoto encontraron la muerte, creyendo encontrar la gloria.

A TRAVES DE LA VIDA

POR HECTOR DE SAAVEDRA

Los periódicos de París, como si fuera la prensa de la Habana, tratan de la situación angustiosa en que se encuentra Montmartre, el ideal Montmartre de la gente que gusta divertirse en aquel medio alegre y noctámbulo.

Porque, de día, Montmartre es un barrio trabajador y comercial como el Latino, donde muchos se figuran que está plagado de Mimís y de Rodolfos y que la vida bohemia de Henri Murger se encuentra en la calle como en la novela, y que por la Villete, otro barrio de mataderos, andan a puñados los asesinos y, en fin, que Montmartre está lleno de pintores cubistas e impresionistas y de mujeres galantes.

Todas estas fantasías desilusionan al viajero que encuentra por toda la capital el mismo movimiento y la igual febrilidad con que los hombres se revuelven para buscar dinero, que es el secreto de todas las ideas humanas, sin distinción de sexo ni persona.

Pero el Montmartre que está agonizando y que morirá sino le dan una inyección extranjera que le prolongue la vida hasta que venga el verano, es el de los cabarets y los restauranes de noche y los teatricos escandalosos. Inútil ha sido que en grandes carteles anunciaran que el champagne no es obligatorio, que la cerveza se sirve "sin cuello postizo" que es ese medio vaso de espuma que defrauda al bebedor, y qùe todos los precios han bajado con la libra esterlina y con la subida del franco que está a 25 por un peso, es decir a cuatro centavos por peseta, lo que no puede ser más ventajoso para los que tienen dólares.

El americano y el sud-americano y todos los ricos se han ido y Montmartre fenece. Pero ¿no se lamentaban el año pasado de que el extranjero, el odioso extranjero (ellos le llaman: "sale", no para decirle que se vaya uno para calificarlo de sucio) no atacaban a pedradas a los turistas americanos que venían a ocuparles su Montmartre y sus mejores y más dispendiosos lugares? ¡Extraño tipo que es el hombre! Hoy se lamentan y si el señor Obregón no hubiera empuñado una posición lucrativa y seria, le propondrían, de seguro, que fuera allá a organizar paseos para atraer a los turistas que son animales caprichosos.

Mi amigo Clement Vautel que sostenía en el cenáculo de la taberna "The Criterion",—lugar de que he hablado ya como reunión de debate y de bebida, — que el día en que los americanos de toda la América se decidieran a no salir de su continente, la Europa se declaraba en bancarrota. Pues Vautel les dice ahora, en el "Journal" (y me parece estar viendo su sonrisita que tanto se asemeja a la de Jeremías):—"¿No estigmatizaban ustedes las saturnales capitalistas? ¿No condenaban en todos los medios de descrédito, al rastacuero americano que tiraba su dinero? ¿Por qué no pensaban ustedes en el infinito número de trabajadores, que hoy tienen hambre y que antes ganaban fácilmente la vida, con aquellas "orgías" y aquellas francachelas "del burgués de la decadencia?"

¡Curioso tipo el ser humano que jamás está conforme!

Otra noticia mala y triste, que probablemente ha dado el cable entre las muchas tonterías que trasmite, es la muerte, en un hospital de New York, y en la mayor miseria de Janeri Rigo que era, como todos deben recordar, un violinista que tocaba en una orquesta de tziganes, para regalo de los comensales de un restaurant de moda.

Sabido es que Rigo, con su dolman escarlata, sus bigotes de rabo de alacrán y sus ojos lánguidos, conquistó el corazón de una rica americana llamada Clara Ward, (de Detroit) que era nada menos que la princesa de Caraman-Chimay. La novela de amor duró poco porque Rigo, demasiado seductor para no hacer sufrir a las mujeres, prosiguió por Europa su carrera de conquistador y violinista. Se casó siete veces. La última esposa, Mrs. Emerson junior, divorció por él y le llenó la mano que empuñaba el arco, de tanto oro que el artista dejó caer el violín, talismán de todo su poderío.

Dicen que ha muerto pobre y no lo creo. Ese es un final patético que gusta en literatura. Probablemente estaba de pensionista en una casa de salud tan cara como nuestras clínicas.

Rigo tuvo su historia y probablemente alguien se encargará de publicar "sus Memorias", como las de Valentino y la de tantos que no han hecho más que vulgaridades pero que por lo mismo interesan grandemente a la masa bruta.

LA TRAGEDIA DE DOS CHILENOS BUSCADORES DE ORO

20 CONDORES LOS DESTROZAN ENTRE LAS MONTAÑAS DE LOS ANDES

LOS MISTERIOS DE LAS MONTAÑAS DE PLATA

Juan Sunlantay y Urbano Cortés, dos robustos buscadores de vetas minerales, acicateados por su hambre canina de oro, mirando envidiosos a la altiva mole de los Andes soberbios, que trepan cielo arriba, amenazándolo con la lanza de sus crestas aguzadas, resuelven en un misterioso complot, asaltar los tesoros escondidos que entre su escabroso dedalo, encierra avara esa muchedumbre prieta de montañas unidas como ejército defensor en batalla.

Y un buen día, sin encomendarse ni a Dios ni al Diablo, bien de el alba, con sus garrotes báculos para escalar montañas y su zurrón de excursionistas al hombro, sobre sus pobres y viejas vestiduras de labriegos, abandonaron el tentador valle de Vallenar, y por entre los jarales de los huertos floridos y por entre los prados donde pastorean los ganados, cara al ardiente sol, van dejando a sus espaldas el pueblo, con todas sus luchas y miserias, los campos con su cohorte de tentadores alhagos desvanecidos como flor destruída al soplo inclemente de la avaricia ajena, los torrentes murmuradores de agua cristalina y los jardines de flores frescas y lujuriosas y vanas como mujeres hermosas y ya a lo lejos, vuelven su mirada atrás y suspirando hondo, por los que dejaron allá abajo en las casucas humildes del pobrerío, con un gesto de energías sacuden sus melenas de leones luchadores y comienzan como avanzadas de un ejército a salvar los primeros escalones de las montañas, azuzados por la provocación de lo misterioso e inexplicable; pero tentador en sus riquezas a flor de rosa. La noche azul, los sorprende ya entre el laberinto y encrucijadas de ese grupo imponente de montañas y la luna, como mágica linterna, los va siguiendo en este otear de su avaricia, mientras los luceros, hácenles guiños picarescos y burlones como achuchándoles su amor propio de varones denonados.

Gateando por los petreos contrafuertes, arañando con sus manos sangrantes las puntas erizadas de las rocas rojas, violetas, amarillas y verdes, sílices de grandes vetas de rico mineral, saltando enormes precipicios secos ahora en el verano y caudalosos de nieve y deshielos en el invierno, encaramándose como dos gatos jadeantes y sudorosos montaña arriba, dejando a sus pies los abismos, golpeando esas puertas y vientres de hierro y de tesoros a la vista, dejando a jirones sus andrajos desgarrados por los dientes de este dragón, que así se venga de su osadía, y se resiste a dejarse descubrir sus riquezas, estos dos jóvenes buscadores de oro, van ascendiendo cada día más separados del valle y de los suyos, hasta que tras de mes y medio de lucha incesante y de trepar montaña arriba, resistiendo las ofuscaciones del sol, que les hiere sus retinas con la fiereza de sus dardos de fuego, y otras deslumbrados por los reflejos plateados de la luna que ya parece quemarles con su luz fosforescente, llegan hasta los seis mil metros sobre el mar e invaden las escondidas y elevadas mansiones y el reino de los Reyes de los Andes, los feroces Cóndores, esos centinelas de la montaña. Juan Sulantay y Ulbano Cortés, chilenos aventureros y esforzados, sienten en sus fauces resecas como las grietas de estas montañas de roca verdinegra, agria y estéril, pues ni la más mínima brizna, ni el más atrevido animal, ni el mísero lagrimear del deshielo, resbala por los lomos y flancos de este monstruo disecado por la sequedad de fuego de la nieve helada ni por el soplo abrasador del sol cercano y la sed primero y el hambre después, comienza a morderles la garganta y a escarabajearles a dentelladas en las entrañas, sin poderlas aplacar estas fierezas, con el más duro mendrugo de pan, que se acabó hacía días y ni con la más leve gota de agua, aunque fuese fangosa que se secó hacía mucho tiempo.

En su ansia de arrancar a esas montañas el tesoro secreto escondido desde siglos en sus entrañas, acuciados, por las espectativas de las vetas halladas en esta busqueda desesperada y rabiosa, fueron alejándose más y más del valle y de el contacto de los hombres e internándose en este mar, cuyas olas son estas montañas sin percatarse de que se les habían acabado los víveres limitados que pusieron con cálculo errado, para una excursión más limitada y el hambre y la sed, comenzaban ya a hacer sus estragos en su fortaleza, es decir, el enemigo, que ellos ya creían vencido, comenzaba a operar en su contra y en forma formidable amenazandolos con dar pronto fijo trágico de ellos.

Habían creído ser bastantes sus cuchillos de monte y sus garrotes para cazar ya el rojo zorro, la vizcacha o el leoncillo puma, pero olvidaron, que también esos comen y huyen del desierto estéril donde ni un hilillo de agua se esconde y esas alimañas jamás suben más allá de los primeros contrafuertes donde pastorean los ganados y hacia donde a veces llega la habitación del hombre.

Tesoros, tesoros muchos estaban al alcance de sus manos, pero había que acarrear las muestras de esos filones y ricos minerales hasta el valle, otro mes de descanso a la llanura, pero antes urgía, apremiaba, satisfacer el hambre y sobre todo la sed para recobrar fuerzas, pero, el sol con sus carcajadas de fuego, y la luna en la noche con sus muecas de escarcha fosforescente, parecían burlarse de los atrevidos, que dilatadas las narices, hinchadas las fauces, resecas y agrietadas y mordidas sus entrañas heridas por las dentelladas rabiosas del hambre,, veían como únicos testigos, como se arrastraban aquellos dos esqueletos de hombres con la vista estraviada y la frente sudorosa y el rostro desvariado y moribundo.

De repente, un graznido horrible, resonó quejumbroso a la vera de estos dos cadáveres ambulantes y pasándose las manos temblorosas por la venda de tinieblas de su debilidad que les oscurecía la vista, fijaron las cuencas desorbitadas de sus ojos rojizos y una mueca de risa estridente se dibujó en sus labios cardenos y arrastrándose como culebras, gateando aferrados desesperadamente a las rocas, riendo como locos, avanzaron hacia un enorme cóndor, que mal herido aleteaba no muy lejos de ellos tratando de huír y pidiendo amparo con sus horrísonos graznidos y cuando, los dos esqueletos, ya apaleaban débilmente a la que creían su fácil presa y ésta se debatía contra ellos graznando y aleteando, y ellos ya se saboreaban calmando su sed en la sangre caliente y su hambre en los despojos palpitantes de su futura víctima, al grito de la ave móstruo, respondieron en los aires, escureciendo el sol, con sus enormes alas negras de más de dos metros de abanico y de más de dos metros de altura, sus enormes cuerpos plumados de negra seda con su gorguera blanca en torno del robusto cuello desplumado y rojo abriendo feroces sus ganchudos y enormes picos curvados y afilando sus garras y uñas aceradas, una bandada de veinte enormes cóndores que con las plumas erizadas rojos los ojos de rabia, cayeron como un alud, sobre los dos pobres y débiles hombres, y a furiosos picotazos y aleteando como un huracán clavaban en ellos sus garras, hincaban sus garfios de acero de sus picos y los pinchaban con sus alas, graznando enfurecidos hasta sacarles los ojos, y desgarrales las carnes cebandose en él de sangre de estos infelices que pronto, convertidos en enormes masas de carnes desgarradas y echas pingajos, murieron convertidos en festín de estas poderosas aves carniceras que les bebieron la sangre emborrachándose y remontaron los aires, llevando entre los garfios de sus picos, enormes coagulos de entrañas de estos dos desventurados buscadores de oro, y a su compañero mal herido que fué el cebo y tentación que más pronto condujo a la muerte a estos hombres.

Otro minero que sabueso de estos sitios, cruzaba no lejos, extrañado de esta jauría de graznidos y de tanto cóndor reunido, escudriñó y descubrió el festín y tan presto se alejaron hartos los Cóndores, sepultó los despojos y avisó a las autoridades quienes contataron la infortunada aventura de los dos cazadores de oro, y diéronles cuenta a sus respectivas familias, quienes como los moradores del lugar aún recuerdan que hace días cuatro bandidos, después de matar y robar una casita de campo, huyeron a la Argentina, por esos sitios, teniendo que matar y comerse en el camino a uno de sus compañeros para poder vivir los tres restantes.

Los restos de la víctima, entre las mantas de viaje de los victimarios como merienda, halláronlos la policía Argentina al salirles al encuentro al pie de la Cordillera.

Los Cóndores como guardia vieja, custodian este palacio de tesoros encantados en donde no podrá el hombre aventurarse sin dejar en ese desierto hóstil coágulos de su vida a cambio de un desengaño y de una quimera ida.

J. Fernández Pesquero

Chile, Febrero 1927.

ESTRUENDOS Y ASPEREZAS

Un interesante y bien pensado artículo de doña Teresa de Escoriaza sobre el clásico y estrepitoso desorden callejero de Madrid, que, indiscutiblemente, no solo indica deporable carencia de disciplina social, sino evidente deficiencia de cultura civil, después de tantos esfuerzos por aumentar el número de escuelas, me induce a recordar que en Norteamérica la opinión general, las inducciones de las clases directoras y hasta las circulares confidenciales del ministerio del ramo, prescriben a los maestros excelentes métodos para enseñar una especie particular de patriotismo, no encaminada a formar vasallos obedientes, sino ciudadanos fraternales, progresivos, libres, prósperos, conscientes de su derecho, y, sobre todo, de su deber para consigo mismos y para la colectividad en cuyo seno viven.

Los hombres encanecidos recordarán seguramente, como el que esto escribe, las formidables imbecilidades, que con el nombre de "Máximas morales" adornaban las escuelas a que concurríamos en nuestra infancia, ensombrecida y amargada por feroces dómines armados de palmetas.

Algunas de aquellas inscripciones en papel basto pegado con engrudo sobre cartones de ribete rojo, eran tan ingeniosas que han sobrevivido a todos los cambios y llegarán, quizás, a la inmortalidad. Por ejemplo: "Niño: lávate los pies... ¡cada dos meses o tres!".

El gran cartel esmaltado que suele colocarse en lugar prominente en la escuela yanqui dice así: "Soy ciudadano de Norteamérica y coheredero de su grandeza y su renombre. La salud de mi cuerpo depende de que cada nervio, cada músculo y cada gota de mi sangre, cumplan su trabajo en el correspondiente sitio. La salud de mi país depende de que igualmente cada ciudadano cumpla su labor en el sitio que le corresponda. Yo no debo ocupar ningún empleo ni perseguir ningún negocio para vivir a costa de la sociedad sin darla, en cambio, un servicio equivalente, porque lo contrario perjudicaría a los demás y empobrecería a alguno. Tampoco debo permitirme nada que deteriore el suelo nacional, contamine su agua, infeste su aire o pervierta a sus hijos, mis hermanos. En cuanto de mí dependa, debo esforzarme por hacer más hermosas nuestras ciudades, más fértil nuestro territorio y más vigorosos y felices a mis conciudadanos, a fin de que la patria sea, cada día más hospitalaria y más digna de amor para nosotros los vivientes y para todas las generaciones que vendrán después".

Está recomendado a los maestros explicar que el patriotismo no consiste en odiar la patria ajena, sino en colaborar a los ideales de la propia, y que para éste propósito son utilizables todos los hechos ordinarios, incluso los toscos y triviales, porque base de instructivas conferencias pueden ser, indistintamente, la buena conservación del edificio escolar, sus dependencia y calles adyacentes, los espectáculos repugnantes a la vista o a la sensibilidad, perjudiciales a la salubridad pública o contrarios al prestigio de la ley, el abandono al azar de cosas inútiles, como papeles o desperdicios, el dibujo de obscenidades o inscripción de letreros en paredes limpias, la mutilación de obras artísticas, destrucción de plantaciones y actos análogos de vandalismo o de falta de respeto a la propiedad ajena; las incorrecciones de expresión o de concepto en las muestras y anuncios, la perpetua y encarnizada lucha que conviene sostener contra los ruidos innecesarios de la calle, como ladridos de perros, gritos de vendedores o toques de campana o de bocina; la pública exposición de grabados inmorales, el buen o mal gusto de las construcciones, la literatura fomentadora de los bajos instintos, etcétera.

Emilie R. Wagner, en su libro "A travers la foret bresilienne", dice. "La simple comparación entre dos palabras revelará el abismo que, en este asunto, nos separa de los anglosajones. En Francia tenemos ministerio de Instrucción pública. En América, Oficina de Educación. Nosotros instruimos. Ellos educan. Entre nosotros, el libro. Entre ellos, la vida. Aquí el conocimiento abstracto de las cosas. Allí, su lado práctico. Lo que ellos cultivan, ante todo, en el niño a quien quieren hacer hombre, es la energía de la voluntad, sin la que el saber y las más bellas dotes serían inútiles. Emerson, apóstol de este dogma, (del pragmatismo) y profeta en su país, enseña que la vida no es cuestión de intelectualismo ni de crítica, sino de acción, y que la educación toda entera debe ser una preparación para la vida".

El resultado de esta orientación es el que Stephen Graham sintetiza en su libro "With poor emigrants to America", del modo siguiente: "Nosotros (los ingleses) vivimos de la tradición. Ellos de la esperanza. Nosotros parodiamos al antiguo Estado. Ellos están edificando el nuevo. Nosotros procuramos mantenernos fieles al pensamiento de nuestros antepasados. Ellos se esfuerzan por adivinar el pensamiento de las generaciones venideras. Viniendo a Inglaterra se ve lo que es. Yendo a América se ve lo que será. Para un inglés, el más noble epitafio es: "Conoció su oficio". Para un americano: "Se sacrificó por una causa".

Yo nunca he sido admirador de Norteamérica. No creo en su fuerza, ni en su prosperidad, ni en su virtud, ni en el espléndido porvenir que generalmente se la asigna. Creo, por lo contrario que todo gigante es un enfermo, y que una gran tragedia no se hará esperar por el enormes desarrollo de los "trusts". Pero como, si no su pensamiento oculto, puede, al menos, tomarse por modelo su pensamiento declarado, no tengo inconveniente en transcribir las palabras antedichas aunque ello entrañe un título de honor para gentes a quienes, desde 1898, siempre he considerado y consideraré enemigos.

Julio Sanador GOMEZ.

(Prohibida la reproducción).

TELEFONOS DEL "DIARIO"

PARA QUEJAS Y SUBSCRIPCIONES LLAMESE A LOS NUMEROS

M-8404 y A-5334

ANUNCIOS ECONOMICOS

SEÑORES SUSCRIPTORES:

No se molesten en venir al DIARIO; transmitan su orden por teléfono y les publicaremos su anuncio. El importe lo abonarán junto con el recibo de suscripción.

SI VD. NO ES SUSCRIPTOR, SUSCRIBASE y disfrutará de esta gran comodidad.

De 8 a. m. a 5 p. m.

DIAS HABILES

LLAME POR LOS TELEFONOS

M-3378 y M-4115

M.E.C.D. 2016

SE ESTA TRATANDO DE MATCHEAR AL VASCO UZCUDUN CONTRA JOHNNY RISCO

Manolo Alonso dio una Gran Batalla en los finales de Singles a William T. Tilden

EL EUROPA DE BARCELONA FUE DERROTADO POR EL CARTAGENA POR UN GOAL A CERO

La Pesadilla de un Boxeador

Paulino Uzcudun se gana la admiración del público deportista americano y conquista el puesto de pretendiente a la corona del Campeonato Mundial

El atleta vascuence no es tan palurdo como parece, y asimila más castigo que un "punching bag", sin cesar ni un instante de atacar

(Por WALTER R. DOUGLASS)
(Exclusivo y especial para el DIARIO DE LA MARINA)

Ya hace años que he venido escogiendo perdedores. Me equivoqué en la pelea de Jimmy Maloney contra Jack Delaney. Me equivoqué en la de Knute Hansen y Monte Munn, y me equivoqué en la batalla librada la otra noche en el Madison Square Garden entre Paulino Uzcudún, campeón gran peso europeo, y Knute Hansen, el artista-boxeador de Wisconsin.

Escogí a Hansen por creerlo uno de los mejores de nuestra gran cosecha de pugilistas gigantes. Su gran tamaño, su habilidad boxeril, sus enormes brazos, la rapidez de sus pies y la tremenda fuerza de sus puños me hicieron creer que ni Paulino ni cien Paulinos podrían resistir sus agobiadores puñetazos.

Pero me equivoqué. Paulino nos resulta ahora un 'punching bag' humano que además de resistir ataca.

Nunca he visto derrochar tan buenas puñadas. Jamás he visto a un boxeador que pesa cerca de cien kilos y que mide casi dos metros pegar tan furiosa y tan rápidamente como pegaba el bello adolescente Knute Hansen al palurdo montañés Paulino Uzcudún.

Y sin embargo Paulino absorbía los tremendos puñetazos y reía. En el tercer round ví salir de la esbelta pierna izquierda del joven Hansen la energía que en forma de terrible puñetazo cayó sobre la barba del comparativamente pequeño Paulino. Cerré los ojos involuntariamente, respiré fuerte, y dije: 'Aquí fué Troya'.

Pero no fué Troya. Oí el 'zas' del puñetazo, oí el griterío del público; abrí los ojos y en vez de ver a Paulino durmiendo el sueño de los justos sobre el toldo cuadrado boxeril y al simpático Hansen esperando que el juez contase diez veces, veo a Paulino pegando con la mano izquierda y con la derecha en ambos costados del asombrado gigante. Y Paulino sonreía. La misma sonrisa infantil, el mismo gesto burlón, los mismos dientes de oro.

Entonces cambié la mirada. Observé un gesto de sorpresa inexplicable en el rostro de Knute. Comprendí entonces el valor psicológico de la resistencia pauliniana. Hansen perdió esta batalla', me dije. Y en realidad su propio puñetazo le trajo la derrota. Ese puño potente que ha derribado a tanto gigante; a tanto boxeador de más cuerpo que Paulino no logró hacer mella en la actitud ni en el gesto del aguerrido vasco. Knute Hansen se descorazonó.

HORROROSA PESADILLA

Durante los primeros meses de la guerra mundial vivía yo en un estado de incertidumbre constante. Todas las noches me acostaba pensando en los cañones alemanes. En nuestras trincheras se dormía mal. Los cañonazos alemanes retumbaban demasiado para que pudiésemos conciliar el sueño. Mi imaginación estaba enferma. Imaginaba a los alemanes armados de poderosos cuernos y de lenguas candentes. Sus voces me parecían truenos. Sus rubios cabellos me parecían horripilantes cuerdas. Cobré un terror inexplicable a los alemanes. Pensé en la deserción, pero no era posible realizarla. Pensé en el suicidio como un refugio, pero no tuve suficiente valor para acercar el frío cañón de mi Colt a la sien. Entonces me resigné a mi suerte. Mandaba yo una compañía en el ejército expedicionario inglés y era nuestro deber cambiar tiros diariamente con los alemanes.

Nadie puede imaginar el suplicio mío. Toda mi vida he sido un cobarde, y el ruido de la guerra, y la sangre derramada a mi lado casi me enloquecieron. Una noche tuve una pesadilla asombrosa.

Soñé que yo solo me batía con un regimiento de hulanos. Soñé que mi sable iba cortando las cabezas de los hulanos. Sólo quedaba uno grandote y feote que se reía descaradamente. Le corté varias veces la cabeza con mi afilado sable, y cada vez que le cortaba la cabeza, ésta saltaba rápidamente al cuello del hulano, y riendo ferozmente el alemán me atacaba.

Cansado mi brazo de tanto sablazo, tiré de mi Colt y apuntando casi a quemarropa disparé: ¡plam! ¡plam! ¡plam! Oí los disparos; ví el ligero humo disparse; ví el torrente de sangre brotando del corazón del hulano, pero éste continuaba riendo y su feroz sonrisa me paralizó. Entonces sentí la muerte, y haciendo un esfuerzo supremo dí un grito. Sudoroso y sobresaltado desperté. Una patrulla que entraba en la trinchera me volvió a la vida. Al día siguiente me llevaron a un hospital. El terror me había conquistado.

EL EFECTO PSICOLOGICO

Al observar el gesto de Hansen después de haber descargado sobre la quijada de Paulino su más tremendo puñetazo, y ver al vasco reirse y continuar su carga, recordé mi pesadilla. Supuse enseguida que por la mente del bello Adonis del ring pasaba el mismo terror que pasó por la mía durante mi pesadilla. Y me compadecí del boxeador.

El efecto psicológico era de esperarse. Hansen no se acobardó tanto como se hubiera acobardado cualquier otro boxeador. Hansen es demasiado joven para ser miedoso. Pero se dió cuenta de que no podría vencer. Paulino ganó la batalla con una sonrisa. Y qué sonrisa tan terrible, amigos míos! La carcajada de Luzbel al ser arrojado del Paraíso no debe haber sido más desastrosa.

—Paulino como boxeador hace un magnífico acróbata—dijo la noche del pleito un crítico.

Pero en realidad, y por más que mis amigos los escritores boxeriles no lo crean: ¿qué es lo que hace a un boxeador grande? Dempsey no conquistó su fama bailando en el ring como Jack Delaney, sino absorbiendo puñetazos y castigando. Luis Angel Firpo no se hizo célebre en los Estados Unidos por la gracia de sus contornos, ni por la agilidad de su cuerpo. El mismo Georges Carpentier conquistó su fama con sus puños. No fué su habilidad para esquivar golpes sino su habilidad para asimilar golpes.

Mike Mac Tigue, el ex campeón del semi gran peso, bailaba sobre el ring y era ducho en el arte de esquivar golpes. Jack Delaney le conquistó derribándole varias veces. No fué tanto la ciencia de Delaney sino su tremendo puñetazo quien conquistó a Mac Tigue.

Así tampoco Paulino será una Ana Pavlowa sobre el cuadrado boxeril. Tal vez sus puños carezcan de la fuerza de los de Jack Dempsey o de los del negro Jack Johnson. Pero Paulino tiene una cosa que pocos boxeadores han tenido. Su habilidad para absorber golpes y para saber reirse de ellos. Esto produce en sus adversarios el efecto de una pesadilla.

Y es esto lo que olvidan los críticos que manifiestan dudas acerca del porvenir de Paulino como boxeador. Si Luis Angel Firpo hubiera podido absorber el primer golpe de Jack Dempsey, estoy seguro de que Dempsey se hubiera desconcertado. Pero Firpo, aconsejado por sus 'trainers' argentinos trató de boxear con Dempsey, en vez de pelear con Dempsey. Firpo no podía boxear, pero sí podía pelear. Esto es lo que Paulino puede hacer: pelear. Y esto lo hace con perseverancia de gorila; con tenacidad y método. Paulino sabe que no sabe boxear, y no trata de boxear. Firpo trató de boxear y perdió. Si Paulino alguna vez trata de aprender a boxear, bien pudiera cambiar de profesión.

PELEADOR NATURAL

Paulino es peleador por naturaleza. Ya en otro artículo escrito cuando Paulino llegó a Nueva York, antes de que le viese en acción, dije que Paulino parecía haber sido hecho para la pelea. Su cuerpo es pequeño si le comparamos con los boxeadores de gran peso. Pero sus espaldas son anchas. Sus hombros están cubiertos de varias capas de músculos, y su cabeza grandota, demasiado grande para su cuerpo le da la resistencia necesaria. No es tan fácil herir efectivamente esa cabezota.

Para que el boxeador pueda caer al suelo es preciso que el puño del contrario hiera con cierta fuerza y en determinado lugar, de modo que la sangre al contraerse en el lugar herido deje de ir al cerebro, produciendo un letargo momentáneo, o por lo menos haciendo perder el equilibrio y causando desvanecimiento.

Cuando se tiene una cabeza demasiado grande y un cuello tan bien fornido como el del león de los Pirineos es difícil que un golpe humano pueda producir tales condiciones. Por eso Paulino no podrá ser noqueado con facilidad. Cuando pierda, será por decisión.

Y mientras sepa pegar hasta el último instante, y mientras lleve el terror a su adversario, Paulino tendrá la oportunidad de conquistar la decisión.

Y Paulino es valiente hasta la

Continúa en la pág. DIECIOCHO

ORLANDO MORALES VENCIO AYER EN TIRO DE PICHON A F. TROEH

Orlando Morales, Presidente de la Sociedad de Cazadores de la Habana, tras reñida lucha obtuvo ayer el primer premio de la tirada por la Competencia Internacional de Pichón, venciendo al Campeón americano de fama mundial Mr. Frank Troeh.

El resultado de la tirada de ayer fué el siguiente:

1er. Premio: Orlando Morales
2do. " Frank Troeh
3o. " A. L. Jenny
4o. " Mark Arié

Daremos próximamente una detallada reseña de estas tiradas de Pichón, las más importantes del año, en las que logramos esta vez un honrosísimo empate.

Rodrigo Díaz.

SPIELMAN Y VIDMAR HICIERON UNAS TABLAS A LAS VEINTISIETE JUGADAS

José Raúl Capablanca y Marshall suspendieron su partida después de veintidós movimientos.—Alekhine y Niemzowitsch también sellaron su juego

NUEVA YORK, marzo 6. — (U. P). — Sin llegar a terminarse todos los juegos de la sesión de esta tarde, el doctor Vidmar, de Jugo-Slavia, y Rodolfo Spielmann, de Viena, fueron los únicos que terminaron su juego, haciendo tablas después de 27 jugadas, en el round onceno del torneo internacional de maestros de ajedrez que se está celebrando en el Hotel Manhattan Square. Los otros dos juegos fueron suspendidos. En total quedan tres juegos pendientes, los que serán terminados mañana por la tarde, día dedicado a las partidas suspendidas.

El round duodécimo se jugará el próximo martes.

En ningún momento se notó ventaa en la partida Vidmar-Spielmann, que resultó tablas por repetición de movimientos.

José Raúl Capablanca, campeón del mundo, y Frank J. Marshall, campeón americano se encontraban jugando en la segunda mesa, este último defendiéndose de un peón de la dama muy irregular. Capablanca ganó un peón en la jugada 25, pero se cree que Marshall tenía chance de tables cuando la partida se suspendió.

El doctor Alekhine, de París y Niemzowitsch, de Copenhagen, también jugaron un peón de la dama con su respectiva defensa irregular. Ambos se enrocaron del lado de la dama, de lo que se aprovechó el parisino para controlar la fila abierta de la dama con alguna ventaja, lo que le permitió sacrificar un caballo por un peón en la jugada 22, entrando en una situación tal, que la captura de la dama contraria estaba seriamente amenazada. La partida se suspendió con probabilidades de triunfo para Alekhine.

Estado del torneo:

	G.	P.
Capablanca	7	3
Niemzowitsch	6½	3½
Alekhine	5	5
Vidmar	5	5
Spielmann	3½	6½
Marshall	3	6

Mañana lunes se jugarán las partidas suspendidas, como sigue:

Round 10.—Marshall vs Spielmann

Round 11.—Alekhine vs Niemzowitsch y Capablanca vs Marshall.

TABLERO Nº 1
DEFENSA IRREGULAR

Alekhine	Niemzowitsch
Blancas	Negras
1—P4D	CR3A
2—P4AD	P3R
3—CD3A	A5C
—D2A	P3D
5—A5C	CD2D
6—P3R	P3CD
7—A3D	A2C
8—P3A	AxC, ch
9—DxA	P4A
10—C3T	P3TR
11—A4A	D2R
12—A3C	P4R
13—PxPR	PxP
14—000	P3C
15—A2AD	000
16—A4TD	TR1R
17—C2 A	D3R
18—C3D	T2R
19—T2D	TD1R
20—TR1D	A3A
21—A2AD	C4T
22—CxPA	CxC
23—T6D	CxA
24—PxC	DxT
25—TxD	T2A
26—P4CD	C2C
27—TxA	TxT
28—A4T	TD3R
29—AxT	TxA
30—DxP	TxP, ch
31—R2D	P4TR
32—P3T	T2A
33—D8R, ch	C1D
34—P4R	T2D, ch
35—R3R	T2A
36—R4A	T6A
37—P4T	T7A
28—D7R	T2A
39—D6A	T7A
40—D7R	T2A
41—Sellada	

TABLEDO Nº 2
DEFENSA IRREGULAR

Capablanca	Marshall
Blancas	Negras
1—P4D	CR3A
2—CR3A	P4A
3—P5D	P3R
4—P4A	P3D
5—C3A	PxP
6—PxP	P3CR
7—P3CR	A2C
8—A2C	0—0
9—0—0	T1R
10—C2D	CD2D
11—P3TR	C3C
12—P4TD	A2D
13—P5T	C1A
14—C4A	D2A
15—P4R	P4CD
16—PxP al p	CxPC
17—C3T	P3TD
18—T1R	TD1C
19—R2T	C1A
20—A1A	D2C
21—D3D	T1T
22—D3A	P3T
23—C4D	A4C
24—C5T	D2D
25—AxP	AxA
26—DxC	A2C
27—D3A	C3C
28—R2C	C5T
29—CxC	AxC
30—C4A	TD1C
31—CxP	DxC
32—TxA	TxPC
33—TxP	D4R
34—T2R	TxT
35—AxT	DxPR
36—DxD	TxD
37—T8T, ch	A1A
38—R3A	T5D
39—T8D	R2C
40—R3R	P4A
41—Sellada	

TABLERO Nº3
GAMBITO DAMA DECLINADO

Vidmar	Spielmann
Blancas	Negras
1—P4D	P4D
2—CR3A	P3R
3—P4A	C2D
4—P3R	CR3A
5—A3D	P3A
6—CD2D	A3D
7—0—0	0—0
8—P4R	PxPR
9—CxP	CxC
10—AxC	D2A
11—A2A	P3TR
12—P3CD	P3CD
13—A2C	A2C
14—D3D	P4A
15—TR1R	TD1R
16—C5R	P4A
17—TD1D	C3A
18—D2R	PxP
19—AxPD	C5R
20—P4A	T1D
21—R1T	R2T
22—T3D	D2R
23—T1AR	T3A
24—C3A	TR1A
25—C5R	T3A
26—C3A	TR1A
27—C5R	Tablas

LA CRONICA DE SPORTS UNA VEZ MAS DE ACUERDO CON ENRIQUE RECIO

Los jefes de planas deportivas tuvieron agradable y útil reunión con el presidente de la Comisión de Boxeo

El Comandante Enrique Recio, presidente de la Comisión Nacional de Boxeo y Luchas, reunió en su despacho de la Secretaría de Gobernación en la tarde del sábado a un número considerable de los cronistas de sports de los diarios habaneros con objeto de cambiar impresiones para tratar de hallar la medicina que reviva el boxeo profesional, hoy en profunda crisis. Cerca de dos horas duró la amena charla con el caballeroso presidente del organismo que rige los destinos del boxeo en Cuba, sin que en verdad se llegara a encontrar el tópico salvador, pero no obstante, ese cambio de impresiones resultó fortalecedor y puede que de el se derive algo práctico en un futuro no lejano.

Animado como está el señor Recio de los mas loables propósitos y con la ayuda eficaz y desinteresada de los cronistas, es factible que el sport de los puños encuentra de nuevo su cauce y vuelva a brillar con los fulgores del éxito con que lo hiciera en no lejanos días. Un promotor dispuesto a gastarse el dinero que sea necesario para reanimar el boxeo, parece surgir en un horizonte lleno de luz y esperanzas. Así nos lo dijo el querido comandante, siendo éste el factor más apropiado para obrar el milagro que se pretende, que de resultar, ha de ser el muro salvador a un deporte que tiene aspecto de un total desplome.

Nosotros surgirimos la idea, pues para darlas nos reunió el presidente de la Comisión de Boxeo, que lo primero que había que hacer era buscar los medios para agrupar de nuevo en esta ciudad a los boxers q. se marcharon al no hallar en ella el calor que les era imprescindible para continuar subsistiendo. Los boxers que como Hilario Martínez, Jim Moran, los hermanos Schakel, Estanislao Loaiza, Kid Charel, Black Bill, y otros, tomaron las de villadiego, con idea, seguramente, de volver cuando los mangos estuvieran bajitos. Y eso es lo que vamos nosotros a procurar, a que los mangos vuelvan a ponerse al alcance de las manos de esas estrellas del ring.

Con los elementos boxísticos de que disponemos en la actualidad, está más que probado que el boxeo no resurge y nada haríamos con inflarlo, con retratarlos a todos y adecerarles jugosa crónica, pues el fanático siempre pediría que le sirvieran otro plato. Esto no quiere decir que no pueden ser utilizados y ponérseles en condiciones mejores, que donde hay madera, existen motivos de aprovechable pulimento.

Relámpago Sagliero, por ejemplo, es una de nuestras más legítimas esperanzas si es que se cuida y guía por buenos caminos, que de lo contrario tendrá en el ring la vida de un fuego fatuo.

En esa reunión del sábado, en la que fuimos tan amablemente atendidos y obsequiados por el comandante Recio, estaban presentes, Joa Massaguer, por "El Mundo", Rafael Conte, por "El País", Horacio Roqueta, por "El Sol", Adolfo Font del "Heraldo de Cuba", Jess Losada, de "La Discusión", Abel Dubreuil, de "La Lucha", Manolo Braña de "La Noche" y por el DIARIO DE LA MARINA, el que firma.

Demás está [illegible] al abandonar las oficinas de la Comisión Nacional [illegible] Luchas, después de estrechar la mano gentil del comandante Recio y del señor Vázquez, dignísimo secretario de ese organismo, lo hicimos confiados en días mejores y muy próximos para el boxeo en Cuba.

GUILLERMO PI.

LEON DURAY VENCIO EN LAS CARRERAS DE 250 MILLAS EN CULVER CITY, AYER

LOS ANGELES, Estado de California, marzo 6 (U. P.)—León Duray, piloteando un Miller-Special, ganó la carrera de 250 millas en el Velódromo de Culver City, hoy. Duray hizo un promedio de 124.7 millas por hora. Harry Hartz finalizó en segundo lugar, Pietro de Paolo en tercero, Frank Lockhart en cuarto y Harlan Fengter en quinto

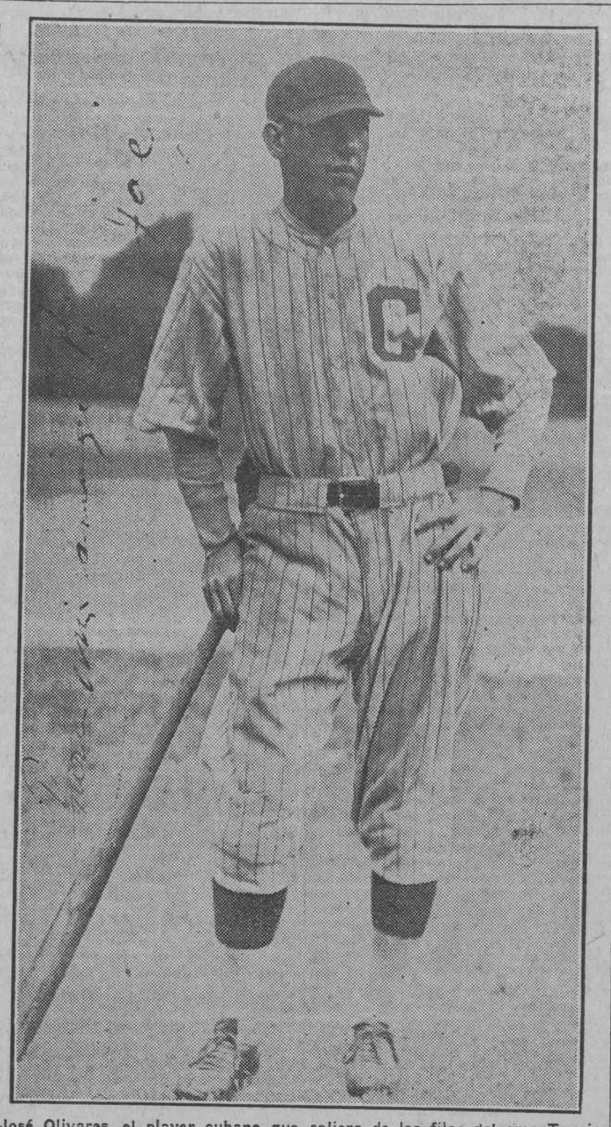

José Olivares, el player cubano que saliera de las filas del oma Tennis Club, para jugar base ball profesional en los Estados Unidos, se marcha hoy con rumbo a Louisville, team del cual es muy probable que juegue el short-stop de regular. Deseamos al joven player muchos éxitos en el team donde tantos éxitos tiene alcanzado otro cubano: Merito Acosta

FUTBOL EN ESPAÑA

EL SPORTING LE GANO AL RACING EN SU CAMPO, 4 POR 2

A continuación van los resultados de los juegos celebrados ayer en España en opción al Campeonato Nacional:

En Madrid: Real Madrid, 9; Extremo, 4.
En Murcia: Cartagena, 1; Europa, 0.
En Zaragoza: Real Unión, 2; Zaragoza, 1.
En Coruña: Deportivo, 8; Real Unión de Valladolid, 0.
En Gijón: Fortuna, 2; Gimnástica de Torrelavega, 1.
En Barcelona: Barcelono, 5; Real Murcia, 0.
En Extremadura: Athletic de Madrid, 6; Patria de Montijo, 4.
En San Sebastián: Real Sociedad, 5; Iberia, 0.
En Santander: Sporting de Gijón, 4; Racing de Santander, 2.
En Valladolid: Celta de Vigo, 3; Español, 0.

N. de la R.

En la Segunda Jornada de los Octavos de Final no ha habido más que una sorpresa, y ella es la derrota del sub-campeón de Cataluña, el Europa, por el Cartagena, subcampeón de Murcia. Todos los demás partidos tuvieron los resultados normales. Había una pequeña duda sobre el desenlace del encuentro entre los Campeones de Asturias y Cantabria, pero esa pequeña incógnita que había, era solamente por el hecho de jugarse el partido en Santander. El Celta de Vigo continúa a paso firme su marcha a los Cuartos de Final; su triunfo de ayer sobre el Español de Valladolid fué una victoria tan franca como la que obtuvo el domingo pasado contra el Fortuna de Gijón, que ayer venció a la Gimnástica de Torrelavega.

Los vencedores de Aragón continúan su agresividad; ayer el Real Unión de Irún venció al Zaragoza por la mínima diferencia. En los tres matchs en que han intervenido Iberia y Zaragoza, han perdido éstos por la misma diferencia.

WILLIAM T. TILDEN LE GANO A MANOLO ALONSO

El español derrochó valentía y y resistencia, pero flaqueó al final

MIAMI, Fla., marzo 6.—(AP)—William T. Tilden derrotó hoy a Manuel Alonso, de España, 6-3, 7-9, 5-7, 6-4, y 6-2, ganando el campeonato de singles del Sur de la Florida.

La stamina de Tilden se manifestó por entero en los cinco sets del match que se jugó bajo un sol ardiente. El español derrochó valentía y consistencia, pero en los dos últimos sets estuvo irregular, y no pudo hacer frente a los voleos espectaculares de Tilden.

Tilden halló fácil su empresa en el primer set, rompiendo un servicio de Alonso y anotando con facilidad 6-3. El español se repuso en el segundo set, superando a su contrincante.

El tercer set encontró a Alonso aprovechando su ventaja, mientras Tilden parecía contrariado por la frecuencia conque sus strokes iban a dar en la net. Aunque Alonso realizó un magnífico juego en el cuarto set, no pudo vencer a su contrario. El quinto y decisivo fué más fácil para Tilden que se apoderó del set 6-2 ganando el match.

EL CABALLO TRES SPORT SE ANOTO EL TRIUNFO GANANDO SU DUEÑO 50,000 FRANCOS

PARIS, marzo 6 —(AP).—El caballo Tres Sports propiedad de Harry Lamotagne, ganó el premio Finot de 50,000 francos en las carreras celebradas hoy en Auteuil. Sarzeau, de O. Homburg, llegó en segundo lugar y Hanay, del Conde P. de Jumilhac en tercero.

DOS CABALLOS DEL CONDE DE LA CIMERA VENCIERON EN LAS CARRERAS DE AYER

La temporada hípica de este año consistirá de 29 reuniones

MADRID, marzo 6.—(AP).— La temporada de as carreras de caballos comenzó hoy en esta capital, anticipándose a la fecha que en años anteriores se inauguraba.

El Rey Alfonso y otros principales propietarios de establos inscribieron sus caballos, a pesar de que los premios que se ofrecieron hoy carecían de gran interés.

MADRID, marzo 6.—(AP).— El Premio Valdés fué ganado hoy en las carreras de caballos celebradas en esta capital, por el potro Guarnizo, propiedad de los Husares de la Princesas. El Premio Retiro correspondió a Colindres, del Conde de la Cimera. El Premio Castellana a Cauvense, de Manuel Rivera. El Premio Recoletos a Magdalena, del Conde de la Cimera y el Premio Chici al Bon General del Barón de Velasco.

MADRID, marzo 6.—(AP).— La temporada de las carreras de caballos durante este año consistirá en 29 reuniones, con un total de premios que ascenderá a 600,000 pesetas, siendo el más importante el Gran Premio de Villamejor de 25,000 pesetas.

Las principales cuadras que toman parte este año en las careras son las del Rey Alfonso, quien tiene 18 caballos en entrenamiento, incluso los famosos Noriac, Bolivar y Boldi.

El Príncipe de Asturias solo tiene dos, que son Bougie y Granada.

El Conde de la Cimera empieza la temporada con veinte y tres caballos, incluso los conocidos Magdalena, Matinetti, Doriguilla, Mauritania. El barón de Velasco, que ha mandado sú mejor caballo, Mussolini, a Semental, tiene entrenándose diez y siete. El Marqués de Llano de San Javier, ha inscripto doce caballos.

SE MALOGRO EL MATCH DE FORTUNA Y CENTRO GALLEGO POR INFRACCION

El réferee Mr. Naf dió como válido un goal anotado estando la pelota fuera de juego, y esto dió ocasión a una especie de Cámara Húngara que tuvo eco en las glorietas

(Por "PETER")

Al match de Fortuna y Centro Gallego, que era el primero de los dos de Primera Categoría asistió bastante público, teniendo en cuenta como es natural, que era domingo de carnaval, y suponiendó además, como se suponía, que ni el Fortuna, ni el Hispano que jugaba después en el segundo turno, iban a tener contrario que les pudiese vencer. Claro está que los que tal cosa pensaron se equivocaron de medio a medio, pues por lo que se verá más abajo el team galaico jugó con más codicia y decisión que en ningún otro partido de Campeonato y así mantuvo a raya a los fortunistas a quienes hicieron pasar un sofocón.

Pero no adelantemos los acontecimientos.

Salieron los contendientes al campo y luego el árbitro, O. B. Naf.

Los equipos se alinean así:

FORTUNA: Enrique; Miró y Carlos; Lage, Straus y Weiss; Pipa, Emilio, Cosme y Katzer.

CENTRO GALLEGO: Vidal; Varela y Abella; Cespon, Joaquín y Borrazás; Natalio, Rodríguez, Rey, Saavedra y Naya.

Y Mr. Naf hace sonar su silbato, ordenando el principio del encuentro.

LO QUE FUE EL MATCH

A las dos y veintidós comenzó el juego saliendo el Fortuna a favor de viento—cosa extraña—y después de dos intervenciones de Carlos Díaz, hay un dominio fortunato que termina en goal-kick, al tirar Weiss desde la línea de out.

A las dos y veintiseis se tira el primer corner, contra el Centro Gallego, sin consecuencia; lo tiró Pipa por bajo despejando Cespon.

A las dos y treinta y uno un chut de Pipa la fumblea Vidal y la bola va a corner.

Un dominio galleguista en el que se vió muy apurado el guardameta Enrique y sus dos "floreros"; Strauss y Lage son los que en definitiva despejan su campo.

Una entrada violenta de Cachan a Cespón que el árbitro no castiga.

Otro corner, también sin consecuencia, en contra del Centro Gallego.

Chut de Saavedra que para Enrique y despeja.

Un tiro enorme de Pipa que Vidal bloca estupendamente. (El fuerte viento reinante no permite jugar buen futbol a ninguno de los onces).

Mano de Straus que despeja Miró.

Castigo injusto a Cosme y Borrazás tira al free-kick saliendo la bola a kick porque Carlos Díaz, que entra al despeje, de cabeza, no toca la bola.

Cachán hace una entrada violenta a Vidal y el árbitro amonesta al fortunista.

En un avance gallego Weiss entrega la pelota a Enrique para que despeje, quien lo hace burlando a dos delanteros que le "entran".

Shoot de Katzer por alto.

Free-kick contra el Centro Gallego y luego otro contra el Fortuna; en el primero tuvo que intervenir Vidal.

Un chut de Pipa, fuera.

Corre igual suerte otro tiro de Cosme.

Otro más, de media vuelta, de Emilio, también va fuera.

Off-side de Pipa, quien parece no oye el pito, y chuta por alto.

Castigo a Weiss que terminó con un remate de Rodríguez a kick.

Cuando Carlos daba un patadón enorme despejando su área, sonó el pito del referee dando por terminado el primer tiempo.

COMO FUE EL SEGUNDO TIEMPO

Ahora están los gallegos a favor de viento, y en el primer minuto de juego se produjo una **melee** junto a la puerta de Enrique que no terminó en goal gracias a una brillante intervención de Carlos Díaz, quien con la "testa" evita un remate de cabeza, que parecía un tanto inminente.

Un minuto después, un corner en contra del Fortuna, que lo tiró muy bien Natalio y entró la pelota directamente en la casilla fortunista después de dar en el poste de la derecha del keeper.

A los dieciseis minutos, después de un ligero dominio del team fortunato, que parece estar desconcertado, entre Katzer—que pasó—y Pipa—que remató—consiguen los blanqui-negros su primer goal, el del empate.

A los 28 minutos, un corner en contra del Centro Gallego lo remata Robledo a kick.

Dominio galleguista que salvan defensas y keeper fortunista.

A los 31 minutos, y en una semimelee, Cosme anotó el goal del desempate después de un dribbling maravilloso que hizo al back derecho. ¡Un goal estupendo!

Un avance de Katzer quien sortea medios y defensas pero ya cerca de goal chuta esquinado y la pelota va fuera.

SURGE EL GRAN LIO

Ya en los momentos finales del match, y en uno de los ataques del Centro Gallego, hubo un tiro a goal, saliendo la bola a kick. El árbitro pita y ordena el saque de goal. Se coloca la pelota en el ángulo de la izquierda del área de penalty, y hecho esto, un nuevo pitazo del referee ordena la ejecución del **goal kick**, pero no hace más que sonar el silbato y uno de los delanteros del Centro Gallego, que no pudimos precisar quien fué, salió hecho una exhalación en dirección al lugar donde estaba detenido el esférico: Carlos Díaz y Enrique Fernández, que se dieron cuenta de la jugada, no hicieron nada por interceptar al intrépido **forward**, quien al llegar a la pelota de un shoot bien tirado la introdujo en la portería fortunata abandonada.

Y fué aquí donde surgió el lío, pues aunque parezca mentira, el referee dió por válido el tanto y ordenaba el saque del medio del campo, con el natural contentamiento de jugadores y parciales del Centro Gallego. Protestó entonces el Capitán del Fortuna y al oir el señor del pito los razonamientos de éste, llamó a sus jueces de línea para consultar la jugada y esos señores con su información, lograron sacar de su error al árbitro, pero al anular el goal, entonces hubo una nueva protesta de los galaicos, y allí no se entendió nadie hasta que el Presidente de la Federación obligó al referee a continuar el juego, haciéndose entonces el saque del centro del campo como acontece cada vez que se anota un tanto. El goal, pues, quedaba aceptado como bueno. Y como después terminó el tiempo sin ninguna otra anotación, pues el match quedó **al parecer** empatado a dos goals.

Y decimos al parecer porque no es posible que esa enormidad realizada por el referee vaya la Federación a hacerse solidaria de ella, aceptándola como buena. Entonces serían dos a meter el delicado. Y no hay un motivo para suponer que en la Federación Occidental, donde hay personas conocedoras de las reglas de juego, acepte como bueno ese goal en el cual hay una manifiesta infracción de las reglas, no un error de juicio, contra el cual no se puede apelar.

LA FEDERACION TENDRA QUE ANULAR EL PARTIDO

El saque de puerta (goal kick)—aproveche esta lección el señor Naf—es exactamente un saque libre y se caracteriza como éste en que los jugadores contrarios no pueden acercarse a la pelota, sino que se tienen que colocar a una distancia de 9.15 metros hasta tanto el balón no esté en juego y solo estará en juego cuando por lo menos haya recorrido una distancia igual a la de la circunferencia de la pelota.

De manera que, lo que debió ordenar Mr. Naf, era después de la anulación del tanto, hacer que se repitiera la jugada, y amonestar además al **forward** gallego por violar una de las reglas del juego. No lo hizo así, y por el contrario dió por válido el tanto, cometiendo una de las infracciones de reglas más claras que se pueden cometer. Estamos por asegurar que el señor Naf se equivocó y luego no quiso volverse atrás de su decisión, por rtemor a la ira de los fanáticos, pero aceptando esta hipótesis se debiera hacerle saber a ese señor que cuando se le teme al público no se sale al campo a administrar justicia.

Hay que reconocer además, que una vez que el referee dió tan tremendo patinazo no fué ayudado por el Capitán del Fortuna, para que el incidente terminase lo más antes posible, pues en un caso como el que aconteció ayer, que es tan claro, un Capitán que sabe hacer las cosas bien hechas, acepta el fallo y luego protesta del juego al terminar el partido. Pero está visto que casi todos, cuando se llega el momento, pierden la cabeza.

Y ya que decimos esto, bueno es que digamos algo también de dos escenas que denotan muy poca cultura deportiva. Una de esas escenas fué aquella guerra de cojinesta, en la que está la peña fortunista. Y la otra escena fué la que dió un jugador del Fortuna al terminarse el juego, saltando a esa misma glorieta y emprenderla a golpes con un hombre que momentos antes le había insultado. Ambas cosas la produjo un hombre que conjuntamente con su familia se encontraba sentado en un palco, pues según se nos asegura insultó primero al jugador y más tarde a los fortunistas que se encontraban en aquel lugar, pero aun dando por sentado que así se desarrollaron los acontecimientos, hubieran dado una gran lección los fanáticos fortunistas a ese individuo si le hubieran recordado que estaba en la obligación de respetar a su familia, o de lo contrario haberlo mandado a detener con la policía y acusarlo por ofender.

Pero está visto que la ecuanimidad es algo que no se cotiza en plaza.

No la tienen ni los cronistas balompédicos!

SE ESTA TRATANDO DE MATCHEAR A PAULINO CONTRA JOHNNY RISKO

Y si se confirma el bout tendrá lugar en Cleveland o en otra ciudad

NUEVA YORK, marzo 6 (U. P.)—Es posible que dentro de pocos días se haga un esfuerzo para matchear a Paulino Uzcudun, el boxeador vasco, con Johnny Risko, aunque debido a que Paulino ha firmado ya cuatro peleas, parece inseguro que pueda aceptar una más entre ellas.

Uzcudun pelea con Heneey el 28 de marzo, y Dany Dunn, el manager de Risko, quiere que pelee con éste unos días más tarde, en el Madison Square Garden. Debido a que éste será ocupado por una temporada de circo durante todo abril, es probable que haya que celebrar el bout, en caso de concertarse, en Cleveland o cualquiera otra ciudad.

Risko peleará con Sailor Huffman en el Olympic Club el 8 de marzo y para poder pelear con Uzcudun tiene que ganar éste.

Desde su victoria sobre Knute Hansen, Paulino se ha dedicado a estudiar el estilo de pelea de los norteamericanos. Los expertos creen que le ganará rápidamente a Young Stribbling, cuyo método de pelea ha disgustado a los críticos de esta ciudad.

Tom Heeney, el peso completo champion de Nueva Zelandia, le ha de dar una recia pelea a Uzcudun. Su reciente batalla con Charley Anderson demostró que es un boxeador de calibre y de resistencia.

Paulino ha de ganar por decisión sobre Heeney, sin embargo, según los críticos.

M.E.C.D. 2016

BASKET BALL SENIOR ESTA NOCHE EN V. T. C.

COMIENZA ESTA NOCHE EN EL FLOOR DEL VEDADO TENNIS CLUB LA CONTIENDA SENIOR DE BASKET BALL DE 1927

Vedado Tennis y Habana Yacht Club discutirán la primera victoria del campeonato y Loma Tennis y Ferroviario se encargarán de ofrecer un buen game en el segundo turno. Applegan será el referee

SE ESPERA UNO DE LOS LLENOS MAS GRANDES DE LA SEASON

Esta noche y hora de las nueve, dará comienzo en el floor de los Marqueses del Vedado Tennis Club el campeonato senior de basket ball que con tanto entusiasmo ha sido organizado por la Federación del sport y en el que han de disputarse el triunfo cuatro entidades deportivas: el Vedado Tennis, el Loma, el Habana Yacht Club y el Ferroviario.

Aunque la crítica en general señala a los Marqueses como presuntos ganadores de este campeonato, haciendo aparecer a los demás teams como acompañantes, es lo cierto que si bien el Vedado posee una máquina excelentísima que tiene experiencia, velocidad y formidable defensa, también el Loma Tennis está en buenas condiciones y lo mismo sucede con el Habana Yacht Club.

Sólo los Pulgarcitos del Ferroviario tienen todas las probabilidades de salir derrotados, pero hay que advertir que la presencia de este team en el torneo no se debe al deseo de triunfo, sino sencillamente el de abrir más el campo de acción de sus veteranos jugadores de juniors que ya están en condiciones de dividir su juego con las estrellas de la categoría libre.

El team que dirige Luis Vallalta no está en condiciones de ganar el campeonato ni mucho menos, pero tiene buenos jugadores que de ser dejados co nalguna libertad en el floor podrán anotarse muy efectivas canastas. Por lo demás, los otros tres contendientes parecen hallarse en la mejor forma posible y esto hará posible que desde hoy, dia inaugural hasta el vencimiento del campeonato, se ofrecerá a los fanáticos un basket ball de altura.

Para iniciar la justa de este año han sido asignados los quintetos del Vedado Tennis y Habana Yacht Club, dos rivales encarnizados, que harán cuanto sea posible por anotarse la primera victoria de la serie.

El team vedadista es superior al del Yacht y debe vencerlo por algún margen, pero nada tendría de particular que Cuco Morales, Salazar y el Chino O'Farril se impusieran por su juego rápido y causaran algún estrago en las aspiraciones del team que dirige Miguel Angel Moenk.

El quinteto formado por los cuatro linces del Vedado, unidos a Frank Trelles es lo mejor que se ha reunido en Cuba en los últimos años y esto nos hace presumir que será un ataja el desarrollo de la justa. Ahora bien, esto no quiere decir que el Vedado no tenga que luchar para vencer. Nada de eso, sus rivales están también en muy buena forma y aunque creemos que a la postre el triunfo ha de corresponderles, siempre tendran que sudar un tanto las camisetas, sobre todo, en esta época de frío.

El segundo game de hoy está en manos del Loma Tennis y del Ferroviario, y aunque se espera el triunfo de la tribu Bolsheviki, nada tendría de particular que los muchachos de Vallalta se presentaran desconocidos en el floor y se anotaran el triunfo. En sport todo puede esperarse y aun más en basket ball donde se usa una pelota redonda.

Véanse los probables line ups para el primer match de hoy:

VEDADO TENNIS
Machado, forward.
Aixalá, forward.
Trelles, center.
Azcárate, guard.
Estevez, guard.

HABANA YACHT
Salazar, forward.
Castroverde, forward.
P. Almagro, center.
C. Morales, guard.
O'Farril, guard.

En el segundo juego los teams contendientes harán uso de los siguientes players:

FERROVIARIO
Vallalta, forward.
Torres, forward.
Gutsens, center.
González, guard.
Agra, guard.

LOMA TENNIS
S. Zudaire, forward.
C. Iribarren, forward.
L. Fernández, center.
S. Zudaire, guard.
R. Pérez, guard.

Actuará de referee el ex-coach de los Caribes M. Applegran, a quien no hemos visto actuar todavía, pero según m edicen es un "toro" en la materia; tan bueno o mejor que Mr. Ash y ya sabemos que el ex-referee de los juniors era una espada en el asunto.

Carlitos Montero, el popular teniente y sportman será el line man mientras Gustavo Lancís y Manolo Fernández de la Reguera se encargarán del score y el insustituible Valdés Ortas del tiempo oficial.

La entrada a los juegos costará cuarenta centavos las gradas y veinte las mujeres, esperándose que un lleno inmenso corone la obra de la Federación.

EN EL FENOMENAL NOCTURNO, COLIN Y NAVARRETE DEJARON EN 26 A RUIZ Y GOMEZ

A las dos funciones concurrió el quorum del fanatismo en pleno. Aguiar y Aristondo ganan de calle a Urizar y Cazalis. En un complicado segundo las parejas llegan iguales a la trágica. Lo ganaron Lucio y Ugartechea. Olazábal y Ansola también ganaron a Guruceaga y Larrinaga

HOY, LUNES, NO SE PELOTEA EN CONCORDIA.—EL MARTES TRES GRANDES PARTIDOS

POR LA TARDE

A pesar de la arrogante tragedia en que cerró la brillante función nocturna del sábado, los fanáticos y las fanáticas encantados con la tragedia, se fueron de baile; demostraron en el baile que las cinturas siguen buenas, gracias, y no hay de qué darlas, y del baile volvieron al anciano y jocundo Jai-Alai, por eso, por si volvía a darse en las funciones dominicales otra arrogante y trágica tragedia como la que se dió el sábado. Tragedias que lejos de abollar nuestro espíritu lo templan como las hojas de Toledo, para triunfar en el combate.

Y ante el lleno de todos los alegres domingos comenzó el vaivén misterioso en la disputa del primer partido de veinticinco tantos, que salieron a pelotear los blancos Aguiar y Aristondo, contra los azules Urizar y Casaliz Tercero. No hubo lugar a exclamar lo de "Cabo de guardia siento un tiro", porque estos prologuistas, aunque jugaron bien, lo sacaron de calle; puro y sin la mancha de un empate, siendo los primeros en mandar a cobrar a sus parroquianos a la taquilla, Aguiar y Ramón Aristondo que estuvieron papaúpa pasaos. Urizar y Casaliz, como no estuvieron pasaos, pues quedaron en los veinte del pelao de barrio.

No obstante, fué un buen prólogo.

Se lleva la primera del domingo Erdoza Mayor y en cobrando, entramos con los treinta tantos del segundo, que salieron a pelotear, de blanco, Lucio y Ugartechea, contra los de azul Hecheverría y Ugalde. Y peloteando los cuatro muy medianamente, tanto corremos como andamos, pues con un tanteo lento pasan iguales por una, dos, cuatro, nueve, once, trece y catorce. Pasan de lo mediano a lo bueno y una racha blanca y otra azul, otro empate en veintiuno. Nueva racha blanca y nueva racha azul. Iguales a veintiseis. La complicación inquieta los espíritus. Otra igualada en veintiocho. La hiperestesia. Otra en la trágica. Y el soponcio general. Y los desmayados vuelven a sí cuando ganan los blancos.

Gana la segunda quiniela Sotolongo, y nos fuimos para volver a la tanda nocturna.

POR LA NOCHE

Vuelven los caballeros fanáticos; vuelven las damas y las damitas, que son más fanáticas que los fanáticos; vuelven a llenarse todos los luminosos ambitos de Concordia y Lucena y a la hora de todos los domingos a la misma hora comienza el prologo nocturno; que es de veinticinco tantos y que salen a pelotear, los blancos, Olazabal y Ansola, contra los azules, Guruceaga y Larrinaga. Y nada; que los prólogos se han puesto a salir de calle y sin complicaciones y no hay nada capaz de convencerles de lo contrario. Pues Olazabal y Ansola, que salieron la mar de pegones, pegando sin descansar desde la una hasta los veinticinco, se lo llevaron sin susto para sus feligreses, que son casi todos los van al viejo frontón. Estuvieron tan pasaos, que por mucho que hicieron Guruceaga y Larrinaga no pudieron completar más que los veintiuna de San Mateo.

Nos arrebata la primera quiniela el arebatante ciudadano Emilio Eguiluz: le aplaudimos porque le admiramos y comienza la segunda tanda que salen a disputar los blancos, Ruiz y Gómez contra los azules, Colin y Navarrete. Y el pleito también se fué de calle abajo sin complicaciones anarquizantes de los números; pero se fué jugando mucho y muy bien con emocionante bizarría por las dos parejas. Colin, que cada día nos gusta como delantero, fino, valiente y diestro y el maestro Navarrete, fueron los vencedores. Sistema. Navarrete, quitándole la entrada a mi gran banderillero Ruíz, o dándosela con gruyere, para que pifiara, y Colin, el gran Colin no rebajo ni un pimiento, con ataque contra Gómez, siempre molesto, siempre dominante, siempre intrincado y bellamente violento.

No hubo más susto que uno y fué de los gordos; pues cuando los dos azules tenían seis tantos por arriba, los dos blancos estiraron la gaita y en una racha admirable lograron ponerse en 23 por 24. Pero del susto no pasó. Y cuando el gran Colin y nuestro amado maestro don Nicasio ganaban, Ruiz y Gómez se quedazan en 26. Fué un precioso partido.

Se llevó la final un tal Ferrer y hasta el martes, noche de tres partidos, si es que ustedes no piden cuatro o dos docenas.

F. RIVERO

FRONTON JAI ALAI

PROGRAMA PARA LA FUNCION DE MAÑANA MARTES 8 DE MARZO A LAS OCHO Y CUARTO P. M.

Primer partido a 25 tantos
Unzueta y Llano, blancos;
Urizar y Odriozola, azules.
A sacar blancos y azules del 9 1|2

Primera quiniela a 6 tantos
Ugalde; Ugartechea; Guruceaga; Ansola; Erdoza Mayor y Ruíz

Segundo partido a 30 tantos
Olazábal y Ansola, blancos;
Guruceaga y Ugalde, azules.
A sacar blancos y azules del 9 1|2.

Segunda quiniela a 6 tantos
Echeverría; Colín; Eguiluz;
Gutiérrez; Erdoza Menor y Gómez.

Tercer partido a 30 tantos
Echeverría y Erdoza Mayor, blancos;
Ruíz y Gómez, azules.
A sacar blancos y azules del 9 1|2

RESUMEN DE LAS FUNCIONES DE AYER

Primera tanda

Primer partido: Aguiar y Aristondo, blancos. Pagó la Mutua a $3.20.

Los azules eran Urizar y Cazális III; quedaron en 20 tantos.

Primera quiniela: Erdoza Mayor. Pagó la Mutua a $10.80.

Segundo partido a 30 tantos: Lucio y Ugartechea. Pagó la Mutua a $3.40.

Los azules eran Echeverría y Ugalde; quedaron en 29 tantos.

Segunda quiniela: Sotolongo. Pagó la Mutura a $3.00.

Segunda tanda

Primer partido: Olázabal y Ansola. Pag8 la Mutua a $4.00.

Los azules eran Guruceaga y Larrinaga; quedaron en 21 tantos.

Primera qniniela Eguiluz. Pagó la Mutua a $3.20.

Segundo partido a 30 tantos: Colín y Navarrete. Pagó la Mutua a $3.60.

Los blancos eran Ruíz y Gómez; quedaron en 26 tantos.

Segunda quiniela: Ferrer. Pagó la Mutua a $3.80.

LA PESADILLA DE...

Viene de la pág. DIECISIETE

temeridad. Para él todo es juego. Los puños del adversario parecen hacerle cosquillas. Su sonrisa no le abandona. Puede decirse que es su sonrisa la que conquista al juez. En el pleito contra Hansen no puede decirse que Knute Hansen a pesar de haber recibido sesenta y pico de puñetazos paulinianos en su estómago y uno en su cabeza aparentara haber sido castigado. En realidad al día siguiente de la escaramuza Knute Hansen no presentaba señales de haber peleado la noche antes.

Tampoco puede decirse que Uzcudun mostrara cicatrices del combate. Un ojo abollado y un levantamiento en el carrillo izquierdo eran los restos de la pelea. Paulino no ganó porque pegara más fuerte a su adversario, sino porque los golpes de su adversario no surtieron efecto. Y quiero que mis lectores establezcan la diferencia. Cuando un boxeador logra absorber los golpes de un adversario mucho más corpulento, más rápido y más ágil sin cansarse y sin dar señales de haber sido castigado, es preciso temer a ese boxeador.

PAULINO Y MALONEY

Los cronistas deportivos saludaron a Paulino con la cortesía hospitalaria que nos hace famosos en el mundo entero. El ridículo, la mentira, la exageración y la burla. Así recibimos a Paulino. El público nada sabía de Paulino. Los catorce mil y pico de entusiastas que se reunieron en el espléndido templo erigido por Mister Tex Rickard en Nueva York para esta clase de exhibiciones, eran en su gran mayoría franceses y españoles. Paulino es el héroe de España y de Francia. Tal vez más de Francia que de España. Es la primera vez en la historia que Francia y España se han aliado íntimamente. Los dos 'managers' de Paulino son franceses. Paulino masculla el francés tan bien como el español. Tal vez mejor. Por lo menos su vocabulario francés es tan extenso como su español. Y su acento vascuence predomina en ambos idiomas.

Las voces del soberano eran en diversos idiomas. Los gallegos gritaban: '¡Mátalu, Paulino!' Los americanos creyendo que éste fuese el nombre del héroe vascongado también gritaban: 'Finish him, Mátalu, Peloleno!' Los franceses gritaban: 'Vas-y donc! Allons! Vite, vite! Peolino!' Los italianos vociferaban: 'Bravissimo Paulino!' Los vascos exclamaban: 'Aurrera, Paulino!' Y los hispano-americanos remataban con 'P'alante Paulino, p'alante!'

La próxima vez que Paulino pelee en el Madison Square Garden vendrán esos catorce mil y sus familias. El entusiasmo es contagioso.

La próxima pelea, se dice que será con Jim Maloney el joven púgil de Boston, aunque Maloney a última hora afirma que no desea pelear con Paulino. Maloney es irlandés; los irlandeses gozan de una popularidad inexplicable en los Estados Unidos. Esto se debe tal vez a que casi todos los cronistas son de origen irlandés, y casi todos los boxeadores de la generación pasada eran irlandeses.

Muchas cosas se dicen de Maloney. Pero yo sostengo que Maloney es inferior a Knute Hansen. Maloney no tiene la habilidad de Hansen, ni su ventaja de cuerpo y alcance. Muchísimo dudo que Maloney pegue tan duro como Hansen. Paulino no tendrá que brincar para pegar en el rostro de Maloney. Y Maloney no tiene tampoco la resistencia de Hansen. Por esto creo que Paulino no tendrá dificultad en vencer a Maloney. Y Tunney no podrá desde luego derribar a Paulino. De modo que Paulino tiene un porvenir brillante.

LA CANCION DE LOS VASCOS

Cuando después del décimo round el juez quiso anunciar la victoria del montañés, un grupo de vascos en la galería prorrumpió en un grito gutural que atronó el espacio. Pocos nos dimos cuenta de lo que decían, pero el coro me pareció que era el himno de guerra de los vascos:

'Guernikaco arbola
Adorazen Zeitugu
Arbela santaua, etc.'

Se dice que Juana D'Albret, la Reina de Navarra dió a luz su famoso hijo Enrique IV de Navarra cantando ese himno. Se dice que la pluma blanca del invicto Enrique IV se veía siempre en los lugares de mayor peligro en el campo de batalla, y que esa pluma blanca era la señal para los aguerridos bearneses llevarse por delante al enemigo, y al son de la 'Guernikaco arbola', Navarra reinó en Francia y el fundador de la poderosa dinastía de los Borbones, llegó a ser el monarca más temido y respetado de Europa.

El héroe de 'Los Tres Mosqueteros', D'Artagnan era bearnés y por tanto, paisano de Paulino. Alfonso XIII es Borbón, descendiente de Enrique IV, y se dice que en las montañas vascongadas no se conoce el miedo. Paulino parece que no lo conoce. Y si esta cualidad hace a un campeón, ya Paulino está hecho.

Si la superioridad en destreza, fuerzas y cuerpo de Hansen no lograron detener su constante empuje, dudo que haya quien pueda detenerle. Al finalizar el décimo round Paulino estaba tan fresco como si hubiera estado durmiendo. Después del juez haber levantado su mano como señal de victoria, Paulino dió varios saltos mortales en la plataforma, provocando mayores aplausos y más entusiastas hurras.

Al atleta ahora sólo le falta vencer el entusiasmo de sus admiradores. Si logra esquivar las fiestas y las parrandas; si no derrocha sus energías en bailes y en cantinelas, es probable que la noble Guipúzcoa nos dé un campeón mundial. Pero el entusiasmo de los amigos de un atleta es más peligroso que los puños de sus adversarios.

CAPITAN ADAMS GANO EL HANDICAP SIENDO RECLAMADO POR WATERMAN

El veterano turfman Sam McNeill perdió su buena pertenencia al serle reclamado por mil cien pesos, después de ganar el hotel Biscuit Handicap

Al ganar Capt. Adams el Hotel Biscuit Handicap, principal evento de los siete decididos en Oriental Park ayer domingo, perdió el veterano turfman Sam McNeill su buena pertenencia al serle reclamado en la suma de mil cien pesos por S. Waterman.

Al abrirse las operaciones de ese evento, los bookmakers cotizaron a Capt. Adams 8 a 5, y 2 1-2 a 1 a Mons Meg y Futuro. Este luego bajó a 2 poco antes de dar comienzo la justa.

Tras una buena partida del starter Dean se inició la lucha entre Capt. Adams y Futuro, haciendo éste de líder hasta rodear la última curva donde cedió el paso al favorito, marchando éste luego sin interrupción al frente del grupo hasta el "wire", que alcanzó por un largo delante de Futuro. De los restantes Little Blaze pudo conquistar con su avance final el show, con Muriel S. cuarta.

Los cuatro ejemplares fuera del dinero, incluso Mons Meg, Startamatia y Asa Jewell corrieron siempre formando el grupo de la retaguardia, sin que ninguno fuera visto hacer un avance para amenazar a los tres primeros.

Dolly Dumbar en la primera tuvo siempre el dominio del primer lugar, que en grave aprieto puso en los últimos saltos con su buen avance Royal Dick, derrotado solamente por nariz. Golden Locks acabó tercero, y éste igual que See It Through fueron víctimas de interferencias.

Little Trump en la segunda presentó lucha en las primeras etapas, pero Chas Whitney que siempre hizo de líder, sólo tuvo que cuidar el avance final de Clinging Vine, cuyo avance le permitió quitarle el place al cansado Little Trump.

Fore Gold, por cabeza le arrebató a Jof un éxito que parecía tener decidido en el último 16 del tercer turno, pudiendo el favorito Hughes Graham volplanear en el tercer hueco.

En la cuarta se dió la anomalía 808 de la serie, viéndose a Carrie Belle que en su anterior se había detenido súbitamente a 5 1-2 furlongs, hacer fenomenal carrera para durar y bien los seis furlongs, sin que el favorito Dark Angel que le iba pisando los talones en casi todo el recorrido, pudiera hacerle desistir esta vez como lo había hecho en aquella otra ocasión. Carrie Belle se cotizó ayer por los books al liberal precio de 8 a 1 y quizá si fué éste el estímulo milagroso para su buen esfuerzo. Belascoain acabó en el tercer puesto.

La sexta, que instaló gran favorito a Yellow Pine con Horvath a bordo, seguido en esa distinción de favoritismo por Black Mask de 2 1-2 y Caribe a igual precio, se resolvió en un fácil éxito para Bellfont, que cubrió la milla y media con igual facilidad que los leones cambian cartones por dinero. Cinco largos detrás acabó en place Yellow Pine yen el show Caribe. La demostración de la muy cacareada Aunt Aggie fué extraordinariamente pobre.

Sir Glenn, favorito de la séptima y última, alcanzó la victoria tras regular lucha contra Sea Hawk, el que por cabeza le quitó un jugoso place a Illustrator, ejemplar éste víctima de la pobre monta de maleta de Cogan, que indudablemente ha equivocado su dedicación.

Capt. Adams y Sir Glenn fueron los dos únicos éxitos de favoritos que se anotaron ayer tarde, movida en la parte especulativa y animada la sesión hípica por númeroso público que se congregó en el predio de los pur sangs.

Karl Horvath, líder de la colonia de jockeys que prestan sus servicios en Oriental Park, estableció un nuevo record en el hipódromo de Marianao al percibir la suma de quinientos pesos por concepto de montas a él confiadas durante la semana hípica que terminó el domingo.

Tiene tanta resonancia ese éxito de Horvath porque rara vez un jockey actuando en los importantes tracks del Circuíto Metropolitano, ha logrado percibir esa suma de quinientos pesos que le fué entregada el domingo por la tarde por el comprobador de pesos de Oriental Park, Mr. Sidney Bender, encargado de esa labor, quien comentando el asunto hubo de decir lo que sigue:

—He buscado en los records, sin que aparezca en recientes años el nombre de ningún muchacho que se haya acercado a lo hecho por Horvath, que es sorprendente por diversas causas, y lo hace destacarse como una verdadera promesa".

Horvath, con las sedas del London Stable, oro viejo, listas rojas en las mangas, banda y gorra moradas, cuando se disponía a ir al post piloteando a Dolly Dumbar, aparecía entre treinta y ocho de sus colegas con placentera sonrisa, como embargado por la alta distinción que hubo de corresponderle a su actuación de la semana pasada, y que de paso le fué tan liberalmente retribuída.

Cuando los demás compañeros de Horvath supieron que sus montas le habían representado quinientos pesos durante la semana pasada, no tardaron en felicitarlo efusivamente, siendo uno de los primeros L. Hardy, el que le sigue en el orden de victorias alcanzadas este invierno hípico de Marianao.

En treinta y ocho carreras Horvath tomó parte, anotándose ocho primeros, cuatro segundos y seis terceros.

Hemslein, en treinta y una carreras guió ocho ganadores, percibiendo la suma de trescientos sesenta pesos, o segundo en la lista de la semana.

Hardy, tercero en ese orden semanal que terminó el domingo, sólo alcanzó tres victorias en treinta y una carreras, con un haber de trescientos diez pesos.

Gibson, cuarto, montó dos ganadores en veintinueve carreras, alcanzando un total de trescientos pesos.

Morar, en diecinueve carreras alcanzó cinco victorias con pago en total por su labor ascendente a doscientos veinticinco pesos; pero la suspensión de tres días que le impuso el starter Dean, hubo de privarlo de lograr una semana excepcional.

Horvath se inició en sus actuales faenas por concejo de un empleado de banco de Philadelphia, que descubrió en él la hechura de un jockey de promisión, aunque a Horvath ni por la mente hasta entonces le había pasado la idea de llegar a verse metido en tales faenas como las que ahora le dan fama y dinero.

A raíz de la indicación que hubo de hacérsele por ese miembro de la dotación del banco en la ciudad de William Penn., Horvath, que asistía a un colegio comercial, se dirigió a la tienda de su padre para consultar si se haría jockey o sastre, recibiendo por contesta que optara por lo que a él le pareciera mejor, y una vez que el muchacho se decidió al fin por la faena del turf, el padre le dijo: "adelante y trata de hacer siempre las cosas bien; sé honrado, y no olvides de ser ahorrativo". Esta última virtud la posee Horvath con extraordinaria potencia, infiltrada por sus antecesores, alemanes residentes en los Estados Unidos.

ESTA SEMANA COMENZARA EN EL MADISON SQUARE GARDEN LA CARRERA DE SEIS DIAS

Una simpática caricatura de Igoe sobre Uzcudun en el New York World

NUEVA YORK, marzo 6 (U P.) —Esta semana será de descanso para los boxeadores que continuamente emplean el ring del Madison Square Garden, pues la gran pista será ocupada por los ciclistas participantes en la monótona carrera de seis días que comienza mañana.

Mr. Hype Igoe, del 'New York World', quien escribe y dibuja sobre asuntos de sports en ese periódico, se ha permitido hoy una caricatura en la que aparece Paulino Uzcudun, en funciones de leñador, abriéndose paso a golpes de hacha por el bosque de las 'coliflores'. A los pies del vasco hay una poderosa encina recién derribada: Knute Hansen, pero delante de él hay otros árboles que todavía están por tumbar, y se llaman Maloney, Sharkey, Dempsey y Tunney.

Igoe, en su columna de comentarios explica la caricatura diciendo:

'Pudiera ser un alivio para la reputación de Knute Hansen saber que otros grandes heavies van a sufrir la misma suerte que él. Paulino va a tumbar cinco por cada uno que lo tumbe a él. El mejor tip de la temporada es apostar a este uno...'

NUUEVA YORK, marzo 6.—(AP) —Esta noche fué inaugurada a las 9 en punto, el cuadragésimo segundo Maratón Internacional de Bicicletas. Harold Lloyd, el actor cómico de cine, disparo el cañoncito que dió la señal de arrancada a los quince teams extranjeros y norte-americanos de pedalistas que compiten en la justa.

Los teams inscriptos son:

Reggie McNamara y Franco Georget, champions.

Bobbie Walthour y Freiddie Spencer, americanos.

Carl Stockholm y harley Winters, New York-Chicago.

Goosens y Vermeerbergen, belga.

Vannek y Dinale, Holland italiano.

Horder y McBeath, ausraliano.

Bello y Beneatoz, italiano.

Rohbach y Chaury, francés.

Otto Petri y Tony Beckman, germano-americano.

Tom Merkner y Leroy Garrison, amateur champions.

Eddie Madden y Bill Hanley, irlandés.

Francesco Zucchetti y Edward Raffo, de Jersey City, italiano-americano.

Bossi y Bill Coles, Italiano-canadiense.

Charlier y Roels, belga.

William Grimm y Harry Horan, New Jersey.

DICCIONARIO TECNICO DE LA MECANICA AZUCARERA

Un Vocabulario que contiene, en inglés y en español y español e inglés, todos los términos que son comunes a las maquinarias de los ingenios, nombres de todas las piezas y palabras que necesita conocer el mecánico, el ingeniero y el técnico. Ha sido compuesto por el Técnico J. de D. Tejada.

Es de suma utilidad para los trabajadores de habla española porque con su auxilio comprenden las instrucciones para armar o reparar cualquier maquinaria y para los técnicos americanos, porque con toda sencillez pueden darse a entender en todos estos asuntos.

Forma este Diccionario un tomo en 8o. encuadernado en tela. . $3.00

MONOGRAMAS

Tenemos una hermosa colección de láminas con muestras de monogramas elegantísimos, propios para grabadores, dibujantes, ebanistas, tallistas, etc. Es lo más completo y acabado que se ha publicado y hay combinaciones de todas las letras.

Precio de cada lámina con 24 modelos diferentes. $0.50

OTRAS NOVEDADES

MORERA (Ventura).—FUNDAMENTOS ACTUALES DE LA QUIMICA HEMATOLOGICA. Interesante estudio del autor, que es Catedrático de la Universidad de Buenos Aires. Buenos Aires. 1 tomo en 4o. a la rústica. $4.00

ARGUELLES (Rafael).—MIEMBROS ARTIFICIALES. Modernos estudios de las diversas protesis. Madrid. 1 tomo en 4o. a la rústica $2.40

BARLARO (Dr. Pablo M). LA NUTRICION Y SUS PERTURBACIONES. Diabetes, Obesidad, Gota, Artritismo, Avitaminosis, etc. Tomo I. Buenos Aires. 1 tomo en 4o. a la rústica. $4.00

AUSTREGESILO (Dr. A.) —LAS FUERZAS CURATIVAS DEL ESPIRITU. Persuasión, Fe, Sugestión, Psicoanálisis, etc. Examen de los diversos métodos empleados durante estos últimos tiempos, en conexión con los poderes mentales y similares, en la curación de diversas enfermedades. Barcelona 1927. 1 tomo en 8o. a la rústica. $0.50

SMITH (A). QUIMICA GENERAL. Obra monumental continuada por el profesor James Kendall. Tan importante es este libro que ha sido traducido al alemán, habiendo adquirido una gran popularidad. Barcelona. 1 tomo en 4o. encuadernado en tela. . $4.50

ALARCON Y ORTUÑO. (José).—GUIA PRACTICA DEL ESTUDIANTE. Contiene planes de todas las Facultades españolas y multitud de datos útiles a los padres de los estudiantes y a éstos. Madrid. 1 tomo en 4o. a la rústica. $0.80

BLANCO Y SANCHEZ (Rufino).—TRATADO DE ANALISIS DE LA LENGUA ESPAÑOLA. Octava edición, con un informe laudatorio de la Real Academia. Madrid. 1 tomo en 4o. encuadernado. $1.25

FAURE (Gabriel).— LOS JARDINES DE ROMA. Hermosísimo Album en tamaño folio, impreso en sepia por el modernísimo procedimiento de rotograbado, que contiene las más bellas fotografías de Roma, sus paseos y sus jardines. El mayor mérito de este Album, lo constituyen 13 preciosas acuarelas, en gran tamaño, que reproducen los jardines de Roma más notables y que han sido ejecutadas por el reputado pintor francés P. Vignal.. Precio del ejemplar, editado riquísimamente a la rústica. . $15.00

MOLMENTI (Pompeyo). —VENECIA Y SUS LAGUNAS. Ediciones artísticas para bibliófilos. Datos históricos de la famosa Venecia, ilustrados con 186 huecograbados. Este libro también está ricamente editado e impreso en sepia. Barcelona. 1 tomo en 4o. encuadernado en tela. $2.40

BERGAMASCHI (O). —CONTABILIDAD INDUSTRIAL.—Una guía para la contabilidad y la Teneduría de libros en las fábricas, talleres, y establecimientos industriales. Contiene modelos de los diversos libros que deben llevarse en cada caso, etc. Barcelona. 1 tomo en 4o. encuadernado en tela $3.50

CASTRUCCIO (Dr. J.)—EL EXITO DE LA FOTOGRAFIA. Manual teórico práctico de fotografía para el profesional y para el aficionado. Contiene las recetas más modernas y descripción de los últimos adelantos. Edición ilustrada profusamente. Barcelona. 1 tomo en 8o. mayor encuadernado, en tela. $3.50

RUEDA (Salvador).—POESIAS COMPLETAS.—Magnífica edición que contiene todas las poesías escritas por este laureado vate. Este volumen consta de 568 páginas en tamaño 4o. Precio del ejemplar a la rústica. $1.00

LA MODERNA POESIA

Obispo y Bernaza. — Apartado 605. — Teléfono A-7714. — Habana.

LIBRERIA GERVANTES

Avenida de Italia 62. — Apartado 1115. — Teléfono A-4958. — Habana.

SPORTFOLIO

¿Ha piecheado alguna vez Luque en una serie mundial? ¿Qué resultado tuvo?

¿Cuántos años lleva Capablanca de campeón mundial de ajedrez y cuántas veces lo defendió?

¿Qué resultado tendrá la pelea Uzcudun vs Young Stribling? Y la de Knute Hansen y Jack Sharkey?

¿Cuántos boxeadores toman parte en el torneo de eliminaciones de Tex Rickard?

¿Qué novena llevarán este año al Norte los Cuban Stars de Chacón?

¿Cuál es la dirección del boxeador Camilo Lombardero? ¿Dónde se encuentra actualmente?

¿Es cierto que Lou Gehrig está considerado como el mejor inicialista de la Liga Americana? ¿Entre Kelly y él, quién es mejor?

¿Dónde se encuentra jugando el pitcher Elmer Duggam que en 1925 jugó con los New York Yankees?

¿Por qué no jugaron este año entre nosotros Papo y Kakin González? ¿Dónde jugarán en el Norte?

¿Cree usted que Castro se quede en los Gigantes o que vaya a las menores?

¿Dónde juega Oscar Estrada? ¿Es pertenencia del Boston Nacional? ¿Irá el pitcher Olmo al Norte?

¿Quién es mejor catcher J. M. Fernández o Duncan? ¿Quién batea más Oms o Mayarí?

¿Cómo se encuentra el average de un pitcher y el fielding individual de los clubs?

¿Qué record obtuvo Emilio Palmero en el club Birmingham?

RESPUESTAS A LAS PREGUNTAS DE AYER

Aun no se sabe de fijo quiénes toman parte en la eliminación, pero de los hasta ahora nombrados creemos que Lillo. Lalo Domínguez y el Relámpago Sagüero tienen el mejor chance.

Dempsey es el mejor contrario que se le puede poner a Tunney en la actualidad. Ni Sharye, ni Maloney, ni Uzcudun pueden derrotar al campeón. George Carpentier ha sido el mejor campeón de boxeo que ha tenido Europa.

Erminio Spalla fué noqueado por Gene Tunney cuando éste eliminaba hombres para enfrentarse con Dempsey. Spalla tiene unos 29 años de edad.

Después de la Habana, creemos que es la provincia Oriental la más sportiva de la Isla. Antes lo era M-tanzas, pero han decaído mucho los deportes por allá.

Asuntos particulares, o más bien dicho, líos conyugales impiden a Luque el embarcar para los Estados Unidos. Adolfo puede brillar unos tres años más en las Mayores.

Alejandro Oms es el mejor oufielder cubano que tenemos actualmente; Dihigo el mejor infielder y Luque el mejor pitcher. Oms es superior como outfielder a Martín Dihigo.

Paíto Herrera no volverá a las Mayores. Ya está muy viejo y su juego desciende en vez de aumentar.

Paulino tiene chance de derrotar a Maloney por puntos, sobre todo después de la demostración que dió frente a Hansen.

Pitcheando Luque y actuando Mike González en el home, los cubanos tienen una magnífica oportunidad de derrotar a cualquier novena americana. Ahora bien, yo reformaría la novena que usted me señaló. Quintana estaría mejor en el shortstop que Bauzá y Dreke mejor en el left que Cándido López y Mayarí en el right.

Actualmente Tunney, Dempsey, Paulino, Maloney y Sharkey son los mejores heavyweights que hay en el mundo. Paulino es ha sido el mejor boxer que ha producido España. Si mantiene sus actuales condiciones, el vasco tiene chance de llegar hasta Dempsey o sean, los semi-finales del torneo.

Para enviarle cartas a Paulino, escríbale al cuidado de Tex Rickard, Madison Square Garden, New York. Con veinte y cinco centavos para sellos le enviará seguramente su fotografía.

Con 17 años y cuatro pies 5 pulgadas no tiene usted chance en el boxeo. Es usted un perfecto enano y debiera dedicarse a las labores diarias de un circo de segunda categoría.

El club Alejandría, donde jugarán este año los ex-amateurs Echarri y Puig, pertenece a la Liga Medio-Oeste del Atlántico. El outfielder Thomas, como todos los años, jugará pelota con el club Hilldale, de la Liga de color.

Mike González no ha bateado todavía trescientos en las Mayores. En 1924 bateó 306 jugando en el St. Paul de la Ass. Americana. El Long Branch era un club independiente que ya no existe.

Lea mañana: "Sporfolio".

CURIOSO INCIDENTE EN UN FIELD INGLES

En uno de los últimos números de una revista inglesa leemos una curiosa incidencia producida durante el match que disputaron hace poco el Newcastle United y el Bury, a raíz de una infracción cobrada por el referee, que dirigía el encuentro.

El goalkeeper del Bury fué penado con un free-kick por llevar la pelota más de lo que permiten los reglamentos de football. El juez, para el cumplimiento de la pena, colocó la bola pocas yardas de la línea del goal del Bury. Pocos de los jugadores parecían saber lo que debía hacerse.

Se produjo entonces un momento de confusión. Aparentemente, ni los componentes del Newcastle ni los del Bury conocían exactamente el procedimiento correcto. Los jugadores formaron grupos, discutiendo el punto, y lo s"players" del Bury se colocaron detrás de la pelota, creyendo que las leyes del juego disponían permanecer a 10 yardas de la bola cuando se cobra un free-kick.

El goalkeeper del Bury, Harrison se situó junto a uno de los póstes del arco, presumiendo que la pelota sería enviada directamente a la red, con lo cual el goal quedaría anulado.

Repentinamente, Stage, capitán del Bury, dándose cuenta de que la actitud del arquero provocaría desastre, pues, de ser señalado, el tanto sería perfectamente legal, corrió hacia el goalkeeper para indicarle lo que debía hacer justamente a tiempo para neutralizar el free-kick, que había sido tomado también en forma equivocada, ya que el jugador del Newcastle encargado de cumplir la pena lo hizo con un pase a un compañero, con objeto de que éste ejecutara el tiro final, cosa absolutamente innecesaria, pues el goal señalado con un tiro libre, como se sabe, es válido.

Finalmente, el Bury se escapó de un goal que parecía dispuesto a regalar, con la rara actitud de su arquero, y la pelota fué alejada convenientemente; pero los jugadores del Newcastle y algunos espectadores reclamaron el tanto, alegando que la bola había sido detenida dentro de la línea del goal.

La revista de la que sacamos esta incidencia condena la sorprendente ignorancia de los jugadores.

GRANDE
INYECCION "G" GRANDE
Cura de 1 a 5 días las enfermedades secretas por antiguas que sean, sin molestia alguna.
ES PREVENTIVA Y CURATIVA

ZOILA RODRIGUEZ ES CAMPEONA DE SINGLES DE LA CLASE JUNIOR

La tarde de ayer, fué tarde muy animada de carnaval, no fué propicia a los matches de tennis, por eso en los courts del Lucky no se llevó a efecto el programa que estaba marcado, ganando por defoult Meana y Raul Cuervo, pareja del Lucky Tennis, a la de Piqué y Lazaga del Atlético de la Policía.

En los courts del Vedado Tennis conquistó el campeonato junior de singles Zoilita Rodríguez, del Loma Tennis, al vencer a Margot de la Torriente con score de 6-3, 6-0.

FRONTON HABANA-MADRID

PROGRAMA PARA LA FUNCION DE HOY LUNES 7 DE MARZO A LAS OCHO Y MEDIA P. M.

Primer partido a 25 tantos
Elena y Carmenchu, blancos;
Mary y Antonia, azules.
A sacar blancos del cuadro 12;
azules del 10 1|2.

Primera quiniela a 6 tantos
Delfina; Rosita; Mary;
Paquita; Carmenchu y Antonia.

Segundo partido a 30 tantos
Aurelia y Lolina, blancos;
Elbarresa y Petra, azules.
A sacar blancos y azules del 12.

Segunda quiniela a 6 tantos
Aurora; Augelita; Elbarresa;
Lolina; Gracia y Carmencita.

Tercer partido a 30 tantos
Angelita y Garmencita, blancos;
Angeles y Gracia, azules.
A sacar blancos del cuadro 12;
azules del 11 1|2

VEANSE MAS NOTICIAS DE SPORTS EN LA ULTIMA PAGINA DE LA PRIMERA SECCION

RESULTADO DE LOS PARTIDOS DE FUTBOL CELEBRADOS AYER

Los resultados de los partidos de futbol celebrados ayer en los terrenos de "Almendares" y "Mundial Park", en opción a los Campeonatos de Primera y Segunda Categoría, y de Reservas con los siguientes:

EN "ALMENDARES PARK"
Jovellanos, 0, Villalegre, 0.
Olimpio, 1; Centro Gallego, 0.
Template, 1; U. C. Baire, 0.
España, 1, Santander, 0.
Fortuna, 2; Centro Gallego, 2.
Hispano, 5; Cataluña, 0.

EN "MUNDIAL PARK"
Baleares 1; Covadonga, 0.
Santander, 3; Cataluña, 0.
Juventud, 2; Vigo, 2.

SUSCRIPTORES

para sus anuncios económicos no salgan a la calle ni paguen al contado. Llamen a los TELEFONOS: M-3378 y M-4115

M.E.C.D. 2016

ANGELES Y GRACIA, EN EL FENOMENAL, ARROLLARON A MARCELINA Y JOSEFINA

Acudieron a la función dominical todos los descansantes del alegre domingo. Lolita y Aurora dejaron a Aurelia y Consuelín en 19. Después de 12 empates bravos ganaron el gran segundo Mary y Petra. Angelita y Gloria quedaron en 24.

HOY, LUNES, GRAN FUNCION EN EL HABANA-MADRID PARA LOS FANATICOS LUNATICOS

En cuanto se dió la voz de adelante con los faroles, aunque los faroles vengan gravemente presididos por la farola de Gijón que dice el cantar que alumbra a la mar salada y llenos, abarrotados los palcos, del mujerío que es la gracia de Dios que prestigia todas nuestras fiestas, y rellenos los tendidos, las gradas y las canchas de descansantes dominicales, que no descansan ni un solo domingo ni en broma, aunque sea domingo de carnaval, subió la blanca redonda y cantante señorita de cordajes de seda y oro, iniciando su emocionante y trágico o alegre de Pamplona a su egregio columpio valvén.

Y salieron a pelotear el prólogo, de veinticinco tantos, las blancas, Lolita y Aurora, contra las azules, Aurelia y Consuelín; las cuales peloteando muy olímpicamente nos sirvieron una buena quincena, envuelta en la salsa de la emoción: ya que la empataron muy bravamente en una, dos, cuatro, cinco y doce. En lo demás ni pregunten ustedes; Lolita y Aurora salieron diciendo que ellas eran bomberas, que iban pallá y apagaban fuego, demostrándolo con el apagamiento de las dos azules, que aunque pelearon bien no pasaron de los 19. Un bonito prólogo.

Más bonita aun la primera quiniela, que se llevaron Lolita y Delfina, que pagaron muy bonitamente; con treinta y dos pesos cada boleta. Ovación. Y ya entramos en franquía con los treinta tantos del segundo partido, que salieron a disputar las blancas, Angelita y Gloria, contra las azules Mary y Petra. Otra gran tanda y otras tres decenas emocionantes y bravamente peloteadas para empate en una; 8; 13; 15; 18; 19; 20; 21; 22; 23 y 24. Y después con una coda de las brillantes le pusieron el cascabel al cato de los treinta tantos Mary y Petra, dejando en 24 a las dos contrarias, bastante contrariadas.

Volvemos al quinieleo. Y se llevan la segunda Gracia y Angeles; gracia angélica que nos vale catorce pesos por cada papelillo. Continuaremos con los papelillos. Y en [illegible] cogimos el fetivo metálico nos fuimos de cráneo al fenomenal, que podía serlo en grado altisonante, ya que lo peloteaban de blanco, Angeles y Gracia, contra las azules Marcelina y Peilla, la gracia dinamitera de nuestro precioso cuadro.

Y ni ardió Troya, ni voló el Habana-Madrid; ni ocurrió nada de particular; peloteando bravo las dos parejas, pasaron altivamente iguales por una, ocho, y trece y después Angeles y Gracia en enorme gracia pegante, le cayeron a Josefina el Aguila, como un par de pitirris hidrófobos y le picotearon en la misma cresta, que Josefina abatió cuando se anotaba el tanto veinte. No pudo con el ataque conjunto, arrogante, estupendo de las niñas de la gracia angélica. De Gracia y de Angeles.

Las volaremos cualquier noche de estas.

Hoy lunes gran función para los fanáticos lunáticos.

FERNANDO

CON ANOTACION DE 5 X 0, EL HISPANO DERROTO AL SPORTS CATALUNYA, AYER

Polón y Bernardino, fueron los comprometedores de la meta catalana. — Bienvenido, lanzó dos penalties, uno a las mallas y otro fuera.—El desafío no pasó de regular

(Por JUEZ DE LINEA)

Un partido más jugado, sin que los eléctricos se hagan notar, y venciendo el catalogado por los expertos como el llamado a triunfar. El Hispano y El Cataluña, jugaron su partido señalado por la Federación, y esto, no fué más que un match de prácticas para os animosos muchachos de Colón 35, y una derrota para los que "masajea" el gordito Arroyo.

El Hispano, es sin duda muy superior al contrario de ayer, y por eso el marcador, se elevó a su favor bastante, aunque no todo lo necesario para reflejar en el numerador goallístico, la actuación de ambos dentro del cuadrilátero almendarino.

Cinco a cero. Un resultado, que señala la valía de vencedor y vencido, y señala también el aburrimiento en que estuvieron sumidos los fiees que acudieron al templo del balón?, ya que el vencido, solamente en tres oportunidades tuvo chance de conseguir el tanto de la honra, mientras que los vencedores debieron de marcar bastante más tantos.

El Deportivo Hispano América, fué representado por los mismos jugadores que contra el oFrtuna en su último encuentro, exceptuando a Villar, que fué sustituido por Fernández, y que cumplió bien.

El Cataluña se presentó disfrazado, como cabe en un domingo carnavalesco. Su alineación no fué tan buena como en su último desafío jugado con os chicos del Centro Gallego, pues Janozzo, un buen center half-back, brilló por su ausencia, y aunque Ochandiano salió vestido de catalán, bien poco efectivo pudo hacer en el transcurso del match. odos perdieron la energía cuando el marcador empezó a señalar los tantos a favor de los "tigres".

El arbitraje, debemos de aceptarlo como bueno, pues el "cuentista" de Pagés, llevó el partido bien y no se le ourrió el desatino de aceptar un goal estando el balón para realizar un kick-off, por el team contrario al anotador.

Y algo es algo. Y más en estos tiempos de agresiones, y de desconsideraciones para el "elemento' del silbato.

EL PARTIDO

El Cataluña, fué el encargado de empezar tirando a favor del viento, handicap muy considerativo, por el fuerte viento que cruzaba de goal a goal la cancha en el día de ayer.

Aunque, el Cataluña fué el iniciador de excursiones, Martín, cortó el "gas" de Galceran, y empujó a su quinteto de forwards hasta legar al "bohio" de Arroyo, y Charles devolvió.

Dos centros seguidos de Polón, que aunque jugaba de interior, hizo un cambio efectivo a las jugadas con Enrique, fueron salvados por Arroyo y Charles respectivamente.

PRIMER GOAL

Bernardino, el "tutankamónico" equipier hispanófilo, que representa el entusiasmo sin límites de los jugadores de futbol, fué el encargado de marcar el primer tanto del desafío, de un buen cabezazo, en centro apretado de Touriño.

Galceran, el estilista por capricho, y uno de los buenos equipiers que practican el futbol como en realidad es el futbol, fué el primer catalán que molestó al Keeper Daniel. Bernardino, se filtró dos veces sobre el hall de Arroyo, pero no logró "pintar" la jugada decisiva por intervención de contrarios.

Un corner lanzado contra el Hispano, fué rematado por Galceran y el esférico, fué a morir, mansamente a las respetables manos de Daniel, que se hallaba bien colocado.

Polls, inició un gran corring, por su ala, y Martín cubriendo el puesto de back derecho, aguantó al famoso driblador catalanista. Campillo evitó un cablegrágico de Polón, en avance de triangulo con Castillo. Touriño en jugada suelta, centró fuera.

SEGUNDO TANTO

Touriño, que estaba solo en su terreno, y añadiendo su capacidad para desenvolverse con efectividad, aunque bien marcado por un contrario de calibre, ayer fué dejado en olvido, rubricó un buen centro cerrado y se formó una melée en la casilla catalana, que terminó con un segundo goal para los negri-amarillos.

El Hispano, dominó notoriamente, y de este dominio, aunque marcó algunos tantos no le sacó el partido apetecido, o mejor dicho el partido necesario para responder a esta diferencia de valía.

Antes de finalizar el primer time. Polón, el ex-jugador del Central Julia que entró en el futbol occidental por la puerta grande, marcó el tercer goal de un buen tiro, al aprovechar una salida de Arroyo.

Al comienzo de la segunda escena, en la primera incursión de los "tigres" fueron favorecidos por un corner que lanzado matematicamente por Polón, se originó una melée y un back del Cataluña evitó el remate con la mano, siendo castigado con un penalty, y Bienvenido actuando de verdugo, lo lanzó colocado a las mallas.

Este nuevo goal acabó de desalmidonar a los chicos roji-negros, y el Hispano optó por desenvolverse solo en la cancha, pues aunque Campillo y Charles intentaron defenderse con energía y empujar a sus compañeros para desalojar su terreno de "familia" hispanófila, no lo consiguieron.

Todos los atacantes hispanófilos se dedicaron a tirar a goal, para practicar el shoot. Bernardino "quemó" un fuerte tiro que Arroyo aceptó en el mismo ángulo.

Faltando 8 minutos para finalizar el desafío, Polón de un buen cabezazo marcó el quinto y último goal para las huestes hispanófilas.

Y con el resultado de 5 goals el Hispano y cero el Cataluña, se dió por terminada la primera vuelta del campeonato occidental, que bajos los auspicios de la Federación se está celebrando.

FOOT BALL EN REGLA PARK

EL ESPAÑOL DE REGLA EMPATA CON EL STADIUM S. C. A 0 GOALS. EL ARBITRAJE FUE DE LOS PESIMOS

Sale el Español con aire en contra y llegan hasta los dominios de Meré y Amador los que se defienden con elegancia. Cometen corner los habaneros y García centra por fuera. Periquín se hace de la pelota y lanza un shoot rozando el larguero.

Jesús recoge un pase de Junquera I y pasa hasta los terrenos que defienden la pareja Casimiro y David, y éste despeja seguro. El Español sigue dominando a pesar del fuerte viento.

Corner contra el Stadium que no trae lamentaciones que anotar. Sánchez lanza un buen shoot, que Huerta bloquea bien y despeja mejor.

Periquín manda a la pizarra del score del baseball una pelota que tiene a cuatro metros de la puerta.

Con un dominio por parte del Español, termina el primer tiempo sin que el numerador fuese alterado, y siendo deplorable el arbitraje que prestó Portilla, pues tuvimos ocasión de anotar diez manos clarísimas y una de ellas en el área de penalty sin que él las viese.

En el segundo tiempo vuelven los reglanos a dominar, pero los backs del Stadium se convirtieron en barrera inaccesible. Una arrancada del Stadium, que Casimiro falla y pone en peligro la meta reglana, pero el fuerte aire lleva la pelota a fuera.

Otra vez avanza el Stadium, y vuelta Casimiro a dar el mismo fallón que el anterior, viéndose precisado a intervenir Domínguez, que lo hace inseguro y lleva la pelota a corner y centra Suárez bien, pero Casimiro mete la cabeza y vuelve a tirar a corner sin que haya efectos lamentables.

Una arrancada de los españolistas y ponen en peligro la puerta que guarda Huerta. Periquín pierde buenas ocasiones de poder perforar, quizá por abusar del individualismo.

Una mano—que vió el referée—en el área de off-side de los verdinegros, Periquín, que parece tiene deseos de lucirse haciendo goal, es quien quiere tirarlo pero al hacerlo lo tira a las mismas manos del keeper. El referée tocó antes de tirar la pelota, mas parece ser que fué porque tenía el pito en la boca y se le escapó el pitazo, porque cuando se suspendió el juego y le preguntaron por qué no lo hacía no se supo explicar. Volvió a iniciarse el juego y a los pocos momentos sonó el pito dando por terminado el tiempo reglamentario.

He aquí cómo alinearon los equipos, por el Stadium: Huerta; Meré y Amador; Junquera III, Crespo y Junquera II; Jesús, Méndez, Junquera I, Díaz y Suárez. Por el Español: Domínguez; David y luego Gomar, por lesión de aquél y Casimiro; Olivarez, Gorrín y García; Sánchez, Periquín, Montesinos, Roibal y Campos.

Y con ésta se retira del futbol reglano.

OLIMPICO

Notas del Diamante

Unas recientes declaraciones de Roger Honrsby, en las que el célebre slugger afirmaba que los Gigantes ganarían el pennant de la Liga Nacional en la próxima season, dejando a los Piratas el segundo puesto, al Cincinnati en tercero y a los Cardenales en el cuarto, han causado muy mala impresión entre los ex-compañeros del nuevo capitán de McGraw.

Todos los players del St. Luis Nacional están resentidos con Honrsby por sus declaraciones, las que creen ellos, sin que les falte razón, muy fuera de lugar. Rogers, como nuevo Gigante al fin, podía afirmar que su team es el indicado para ganar el pennant de la Liga, pero está muy mal que envíe a los Cardenales al cuarto lugar, sobre todo cuando que él fué el manager del team en la pasada temporada, habiendo conquistado el triunfo de ambas ligas.

"De manera,—dice Bob O'Farrell, —que Honrsby nos envía para el cuarto lugar?

Eso es divertido, pero nunca creí que Roger hiciera tales declaraciones. Esa predición en boca de otro no me hubiera causado mella, pero salida de Honrsby necesita de una contestación".

"Los Cardenales, sépalo el nuevo Gigante, están en mejores condiciones que cuando él los dejó. Tal vez no ganaremos el trapo de la liga, pero aun no hemos perdido el espíritu de batalla y lucharemos con cualquiera hasta el final. Mis jugadores saben que tienen algo bueno que defender y harán cuanto esté de sus manos para repetir la hazaña de 1926".

"Roger al decir tal cosa, parece indicar que los Cardenales triunfaron por sus esfuerzos, pero se ha equivocado, nuestro team triunfó por la labor de cada uno de sus miembros y éste año repiteremos nuestra labor en busca de otra victoria más.

Cuando llegue la serie mundial Honrsby comprenderá lo equivocado de su tesis'.

Grover Alexander, es otro de los inconformes con las declaraciones de Rogers.

"Me extraña,—dice,—que Honsby haya dicho tal. Pero, si es cierto, lo siento por él, pues los Cardenales ganaremos un nuevo pennant en 1927. La crencia de que nosotros vencimos por el trabajo de Honrsby es tonta. En St. Luis todos trabajamos y a ello se debió nuestro triunfo".

Mientras esto sucede en el campo de entrenamiento de los Cardenales, la novena o más bien dicho, el trabuco de McGraw sigue su trabajo en Sarasota, tratando de ponerse en condiciones para la season que está al comenzar.

McGraw, Bresnahan y Honrsby son los directores del entrenamiento y los tres esperan mucho de los players del team. McGraw especialmente, está encantado con la novena que tiene y asegura que nada podrá impedir su triunfo en la próxima temporada.

El viejo piloto está observando de cerca el entrenamiento que hacen los pitchers regulares, especialmente Grimes y espera que ellos inicien la lucha en las mejores condiciones.

"Grimes siempre ha sido una espada con los Dodgers,—dice McGraw —y espero que repita su labor entre nosotros. Además, en nuestro team encontrará más ayuda y mejor ataque y esto le hará vencer con más facilidad".

"El novato Cummings ayudará mucho a Devormer en su trabajo como receptor y creo que hasta llegará a superarle si se descuida. Es un muchacho excelente, que tiene inteligencia para el puesto, y que posee gran vista para batear. Si yo me hubiera sospechado que no serviría, tengan la seguridad que nunca habría dejado escapar a Dutch Henline, pero tengo fé ciego en el muchacho y espero que responda a la confianza que en él depositamos".

"Los Gigantes también poseen una batería cubana, Almada un buen pitcher zurdo y Castro, miembro de la Policía Nacional de Cuba que es un buen receptor, según me declaró mi viejo amigo Joe Masaguer, sporting editor de un periódico de por allá".

"Si estos muchachos demuestran calibre, aunque es muy dudoso que se queden en el club, por lo menos tendrán chance de ir a la Ass. Americana, para aprender un poco el idioma o para buscar más experiencia'.

Burleigh Grimes, el veterano contratado por McGraw, también se muestra entusiasta con su nuevo uniforme y ha declarado que espera ganar más de veinte desafíos en la próxima campaña.

"Pitchear bajo la dirección de McGraw fué siempre mi mayor deseo,—dice Grimes,—y ahora que lo he logrado estoy dispuesto a demostrar mi agradecimiento, ganando cuantos juegos sean necesarios para asegurar el pennant de la Liga'.

"McGraw me ha tratado espléndidamente en mi contrato y quiero corresponder pitcheando con mucha inteligencia. Pueden ustedes asegurar que nunca he ido al box con tanto entusiasmo como este año. Me siento en magníficas condiciones y si tengo suerte he de ganar muchos juegos para los Gigantes. Tengo tras mi el mejor team de la Liga Nacional, y uno de los mejores que he visto en mi carrera".

CLUB HIPICO DE CUBA

CITACION OFICIAL

Se cita por este medio a los señores Directivos del Club Hípico de Cuba para que concurran hoy lunes a las 11.30 a. m. al local social, bufete del doctor Ricardo Dolz, para tratar acerca de la temporada veraniega del 1927 y demás fines sociales. Se ruega la más puntual asistencia por deber tratarse asuntos de vital interés.

Antonio Carrillo, Secretario.

Resultado de las Carreras

PRIMERA CARRERA

5 1|2 Furlones. — Para ejemplares de tres años y más. — Premio $700.

RECLAMABLE

Caballos	Peso	Jockeys	1o	2o	3o
Dolly Dunbar	114	Horvath	$ 7.00	$ 3.80	$ 3.00
Royal Dick	109	Kefover	——	12.40	5.80
Golden Locks	104	Hemslein	——	——	2.60

Tiempo: 1.08.—Ganador, jaca de cinco años, hijo de Smoke House y Lightfoot, propiedad de London Stable.

También corrieron: Golden Lynn, Ted, Evening Star, See It Through, Miss Vaal, Gussie P. y Lady Félix.

SEGUNDA CARRERA

5 1|2 Furlones. — Para ejemplares de tres años y más. — Premio $700.

RECLAMABLE

Caballos	Peso	Jockeys	1o	2o	3o
Charles Whitney	116	W. Taylor	$15.60	$ 7.40	$ 4.00
Clinging Vine	110	Gordon	——	5.60	3.40
Little Trump	106	Hemslein	——	——	2.60

Tiempo: 1.07.—Ganador, jaca de siete años, hijo de McGee y Donna Mamona, propiedad de M. Simmons.

También corrieron: Winding Through, Gol Pat, Lorelei, Pueblo, Whispering y Charles J. Craigmile.

TERCERA CARRERA

Seis Furlones. — Para ejemplares de tres años y más. — Premio $700

RECLAMABLE

Caballos	Peso	Jockeys	1o	2o	3o
Fore Gold	113	W. Taylor	$28.00	$ 9.60	$ 6.80
Jof	111	Kerske	——	4.80	3.40
Hughes Graham	116	Murphy	——	——	4.20

Tiempo: 1.07 3|5.—Ganador, potranca de 4 años, hija de Foreground y Goldine, propiedad de Mrs. A. R. Smith.

También corrieron: Little Jennie, Mahaley, Havana Electric, Carlota, Confidante, Golden Bloom, Star Girl y Summer Time.

CUARTA CARRERA

Seis Furlones. — Para ejemplares de tres años y más. — Premio: $700.

RECLAMABLE

Caballos	Peso	Jockeys	1o	2o	3o
Carrie Belle	101	Gordon	$20.40	$ 6.20	$ 3.40
Dark Angel	104	Hardy	——	3.00	2.40
Relascoaín	107	Alonso	——	——	2.80

Tiempo: 1.14 4|5.—Ganador, potranca de tres años, hija de Leo Skolny y Silent Maid, propiedad de A. J. Marko.

También corrieron: Frat Pin, Manipulator, Tenacity, Galiano, Wee Wee, Mitchi y Sun of Araby.

QUINTA CARRERA

Milla y 1-16. — Para ejemplares de tres años y más. — Premio: $700

RECLAMABLE

Caballos	Peso	Jockeys	1o	2o	3o
Captain Adams	108	Cogan	$ 5.20	$ 2.80	$ 2.40
Futuro	110	Horvath	——	2.80	2.60
Little Blaze	107	Kerske	——	——	4.20

Tiempo: 1.48.—Ganador, jaca de siete años, hijo de Escoba y Tardy, propiedad de S. McNeill.

También corrieron: Muriel S, Mons Meg, Starmatia y Asa Jewell.

SEXTA CARRERA

Milla y 1|2.—Para ejemplares de cuatro años y más. — Premio: $700.

RECLAMABLE

Caballos	Peso	Jockeys	1o	2o	3o
Bellfont	100	Hardy	$14.80	$ 5.80	$ 3.60
Yellow Pine	110	Horvath	——	5.00	3.20
Caribe	105	Hamslein	——	——	3.00

Tiempo: 2.35 4|5.—Ganador, potranca de cuatro años, hija de Ralph y Zudora, propiedad de P. Christie.

También corrieron: Demijohn, Black Mask, Vendor y Aunt Aggie.

SEPTIMA CARRERA

Milla y 1|16.—Para ejemplares de tres años y más. — Premio:: $700

RECLAMABLE

Caballos	Peso	Jockeys	1o	2o	3o
Sir Glen	113	Groos	$ 6.00	$ 3.80	$ 3.40
Sea Hawk II	113	Kerske	——	5.40	5.00
Illustrator	113	Cogan	——	——	12.00

Tiempo: 1.49.—Ganador, jaca de cinco años, hijo de Glenesky y Lady Comfey, propiedad de E. S. Foreman.

También corrieron: Bray Annie, Buckaroo, Merry Minx, Little Archer, Zero y Double Star.

Aproveche la última oportunidad de adquirir EL TESORO DE LA JUVENTUD

Al bajo precio actual

Algunos datos notables

"El Tesoro de la Juventud" es la más completa Enciclopedia de Conocimientos, escrita para todas las edades, y está considerada como la verdadera Biblioteca del Hogar.

20 HERMOSOS TOMOS

conteniendo 14 grandes secciones tituladas:

LA HISTORIA DE LA TIERRA. 50 artículos. 149 ilustraciones.
AMERICA LATINA. 41 artículos. 640 ilustraciones.
COSAS QUE DEBEMOS SABER. 85 artículos importantes. 1289 grabados.
LOS "POR QUE". 1057 preguntas de niños contestadas.
LIBROS CELEBRES. Resúmenes de 50 libros y dramas.
NUESTRA VIDA. 49 artículos con 87 ilustraciones y diagramas.
ANIMALES Y PLANTAS. 64 artículos y 1229 cuadros de animales, pájaros, peces, insectos y flores y plantas.
HOMBRES Y MUJERES CELEBRES. 243 Hombres y Mujeres famosos, 308 ilustraciones.
NARRACIONES INTERESANTES. 429 Cuentos incluyendo fábulas, Cuentos de Hadas, Leyendas, Narraciones históricas, etc., con 374 ilustraciones.
LOS PAISES Y SUS COSTUMBRES. 75 artículos referentes a todos los países del mundo con 1091 ilustraciones.
LA POESIA. 907 Poemas cuidadosamente seleccionados.
JUEGOS Y PASATIEMPOS. 65 Problemas, 32 Suertes, 140 Juegos, 54 labores de niñas, 186 misceláneas, con 784 ilustraciones.
HECHOS HEROICOS. 135 hazañas inmortales.
LECCIONES RECREATIVAS. 37 artículos instructivos sobre dibujo y música. Historietas en Inglés y Francés.

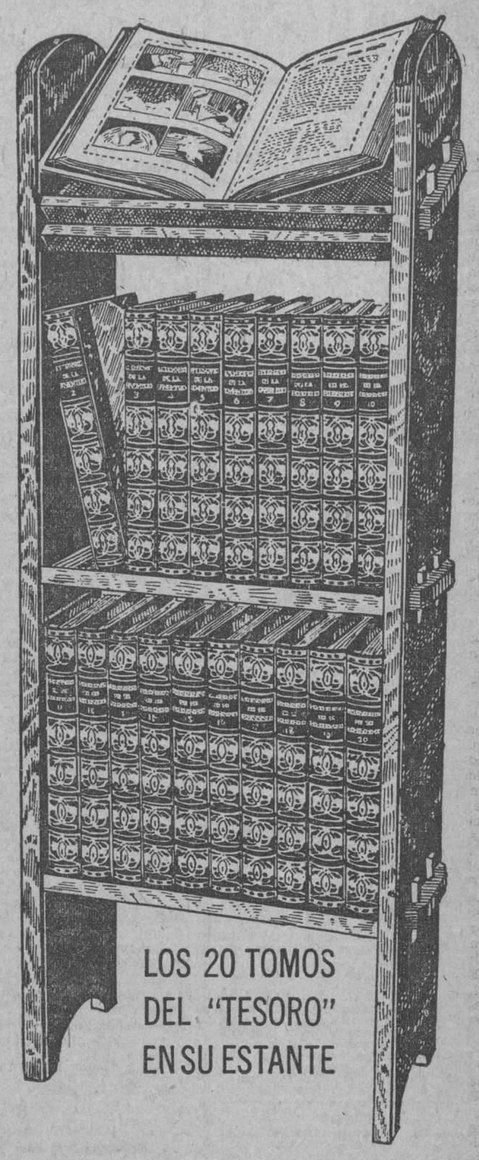

7170 páginas. Amplio índice de 20.000 entradas. Más de 7.000 ilustraciones. 165 láminas en colores.

Mas de un millón de colecciones vendidas en 25 países distintos

AUMENTARA DE PRECIO EL DIA 15

El precio de "El Tesoro de la Juventud" será aumentado definitivamente el día 15 del actual Marzo.

Es de todos bien conocido que el costo en la manufactura de libros ha ido aumentando durante los últimos años, pero a pesar de ello hemos querido esperar hasta el último momento para hacer un aumento de precios, el cual nos vemos obligados a anunciar ahora.

En realidad, "El Tesoro" se ha vendido y se vende actualmente en Cuba por un precio más bajo que en ningún otro país—más bajo que en México, Puerto Rico y cualquiera de los paises Hispano-americanos; siendo el precio actual en Cuba, más bajo aún que el de The Book of Knowledge (la edición en inglés de El Tesoro) que se está vendiendo en los Estados Unidos. Actualmente hemos llegado al límite de la venta, al precio bajo ya conocido, siéndonos absolutamente necesario aumentar ahora el precio de "El Tesoro de la Juventud".

No obstante, en atención a las muchas personas que han mostrado interés por "El Tesoro", así como la intención manifestada por muchos de comprarlo en no lejana fecha, hemos decidido brindarles

UNA OPORTUNIDAD FINAL

para la compra de esta obra indispensable, al bajo precio en que la ofrecemos actualmente. Con ese fin hemos separado un número limitado de colecciones que serán vendidas a dicho precio, a los que se apresuren a enviarnos sus pedidos antes del 15 de Marzo actual.

Sean o no vendidas estas colecciones que tenemos reservadas, para mediados del mes actual, nosotros garantizamos que el precio de "El Tesoro" será definitivamente aumentado el día 15 del corriente mes.

Por lo tanto, las personas interesadas no deben demorarse en enviar su pedido si desean obtener su colección al precio más bajo en que "El Tesoro de la Juventud" será jamás vendido en Cuba.

$4 ó $5 de entrada y unas cuantas mensualidades de $5.

Pídanos el folleto descriptivo de EL TESORO con 100 páginas e infinidad de grabados y el cual enviaremos GRATIS o reserve a tiempo su colección.

W. M. Jackson Inc.

EDITORES

Exposición y Oficina:

Obrapía 22, esquina a San Ignacio

Teléfono A-9036 — *HABANA*

EL TESORO también puede verse y adquirirse en "El Encanto" Departamento de patrones y revistas.

LLENE Y MANDE ESTE CUPON

W. M. JACKSON, INC.
Apartado 2129, Habana.
Mar-3-7-27

☐ Deseando conocer más detalles acerca de "El Tesoro de la Juventud", sírvase enviarme gratis un prospecto descriptivo.

☐ Estando interesado en adquirir "El Tesoro de la Juventud", deseo me reserve por cinco días una colección al precio actual; debiendo enviarme a vuelta de correo, una hoja de pedido para devolverla firmada.

(Sírvase marcar con una X, dentro del cuadrado anterior, a la solicitud que les interese hacer).

Nombre. . . . . .
Ocupación. . . . . .
Calle y Número. . . . . .
(Si es en la Habana, diga entre qué calles)
Ciudad. . . . . .

ACTIVIDADES DE BOXEO EN EL C. DE DEPENDIENTES

La Sección de Sports del Centro de Dependientes no descansa ni un momento para ver coronado por el éxito el programa de su entusiasta presidente, el señor Alfredo Suárez, que día tras día, se pasa alentando a los muchachos a que practiquen. Está secundado Suárez por el Vicepresidente, señor Rogelio Castañeda, y el Secretario, señor José M. Forte.

Ya han empezado las obras del ring, que será uno de los mejores de Cuba. Además, tienen los Dependientes en proyecto una gradería alrededor del ring para que puedan presenciar las peleas los señores asociados con toda comodidad.

Por el entusiasmo que notamos, ha de resultar un gran triunfo para la Sección, pues es el primer deporte que romperá el fuego, para competir en buena lid contra todas las sociedades hermanas.

Dentro de poco se hará la convocatoria oficial, consignándose que solamente podrán tomar participación en este Campeonato boxeadores amateurs.

La Comisión piensa, después de terminada esta contienda, invitar a los clubs para otra más amplia.

RESULTADO DE LOS JUEGOS DE BASKET BALL EN LOS ESTADOS UNIDOS

El resultado de los distintos juegos de basket ball celebrados últimamente en los distintos circuitos de los Estados Unidos ha sido el siguiente:

COLLEGE

Vermont 26, Middlemury 22.

SCHOLASTIC

Regis 32, La Salle 11.
Trinity 21, Collegiate 12.
Woodmere Academy, 26; Brooklyn Friends, 12.
St. Benedict's 29; Union Hill 15.
Summit 32, Verona, 15.

TRACK DE LOS CARIBES

Las nuevas fechas para las Competencias de Track de los Caribes, para el presente año, son las que siguen:

Marzo.— En el Stadium: Cross Country Interfacultades.

Marzo.—En el Stadium: Seniors Interfacultades.

Abril 3.—En el Stadium: Carnaval Atlético.

Abril 9.—En Atlanta: Georga Couthern Relays.

Abril.—En Miami, Fla., Track Meet Triangular.

Abril 23.—En Gainesville, Fla. Dual Meet con la Universidad de Florida.

Abril 29.—En Filadelfia, Relay Carnaval.

Y por último, en Mayo, en la Habana, las Competencias Nacionales de la Unión Atlética de Amateurs de Cuba.

Casino Nacional

COMIDA · BAILE · RULETA · KENO

ABIERTO TODAS LAS NOCHES

MADELEINE NORTHWAY Y GEORGE CHILES

EXHIBICION DIARIA DE BAILES MODERNOS

ORQUESTA DE ROBISON

JUEVES, SABADOS Y DOMINGOS

Comida de Luxe $5.00

TELEFONOS: FO-7420 O M-5941

M.E.C.D. 2016

ANUNCIOS CLASIFICADOS

ULTIMA HORA

ANUNCIOS CLASIFICADOS DEL "DIARIO DE LA MARINA"

LISTA DE LAS AGENCIAS DE LOS ANUNCIOS CLASIFICADOS

DE LOS MUELLES A GALIANO

Nº 1.—Obispo y Cuba, Vidriera de tabacos.
Nº 2.—Oficios 33, Vidriera de Tabacos.
Nº 3.—Zulueta y Misión, "Hotel París", Vidriera de Tabacos.
Nº 28.—Obispo y Compostela, "La Popular", Vidriera de Billetes.
Nº 10.—Mercado de Colón, 25, "El Gallo".
Nº 9.—Consulado y Animas, Farmacia "Santa Amalia".
Nº 8.—Galiano 11, Panadería "La Flor de Galiano".
Nº 7.—Neptuno y Aguila, Almacén de Víveres "El Aguila".
Nº 6.—Galiano y San Rafael, Almacenes "El Encanto".
Nº 5.—Galiano y Zanja, Café "El Imperial", Vidriera de Tabacos.
Nº 25.—Salud y Lealtad, Farmacia del doctor Luis M. de Laosa.
Nº 4.—Monte y Amistad, Café "Marte y Belona", Vidriera de Tabacos.
Nº 51.—Oficios 50, Hotel "El Oriente."
Nº 63.—Zulueta y Dragones, Vidriera de tabacos del café del teatro "Martí".

DE GALIANO A BELASCOAIN

Nº 19.—San Rafael y Campanario, Café "Las Delicias", Vidriera de Tabacos.
Nº 37.—San Lázaro y Campanario, bodega "La Palma".
Nº 16.—San Lázaro y Belascoaín Café "Manhattan", Vidriera.
Nº 15.—Neptuno y Belascoaín, "El Gato Blanco", Billetes.
Nº 12.—Belascoaín 118, esquina a Santo Tomás, "La Villa de Navelgas".
Nº 14.—Reina y Chávez, Café "El Mundo", Vidriera de Tabacos.
Nº 34.—Vives y Figuras, bodega "El Globo".
Nº 32.—Florida y Esperanza, bodega "El Almacén de Florida"

DE BELASCOAIN A INFANTA

Nº 17.—Aramburu 36, Barbería de Guillermo Valdés.
Nº 19.—Infanta y San Rafael, Café "Moderno", Vidriera de Tabacos.
Nº 20.—Infanta y Carlos III, Café "Las Avenidas", Vidriera de Tabacos.
Nº 26.—San Lázaro 388, Café "El Escorial".
Nº 11.—Monte y Arroyo, "La Sorpresa", Vidriera de Tabacos.
Nº 21.—Monte e Infanta, Café "La Esquina de Tejas", Vidriera de Tabacos.
Nº 52.—Carlos III, número 50, "El Paseo", Café.
Nº 60.—Eugenio González, San Francisco esquina a San José.

VEDADO

Nº 25.—San Lázaro y N, Víveres Finos "El Cisne".
Nº 27.—Calzada y Paseo, Víveres Finos, "La Luna".
Nº 30.—Línea, 159, entre 18 y 20, Café "El Imperial".
Nº 41.—23 y J, Jardín "El Crisantemo".
Nº 42.—11 y K, Bodega "La Flor de Oriente.
Nº 36.—23 y 12, Café "El Chalet", Vidriera de Tabacos.
Nº 61.—17, núm. 233, Lorenzo Blanco

JESUS DEL MONTE, VIBORA Y LUYANO

Nº 33.—Diez de Octubre 147 (Puente de Agua Dulce), Café "La Parra", Vidriera de Tabacos.
Nº 43.—Agua Dulce 10, Taller de Carrocería de Francisco Venta.
Nº 22.—San Francisco y Buena Ventura, Bodega.
Nº 48.—Porvenir y Milagros, Bodega "La Deportiva".
Nº 23.—Avenida de Acosta y Luz Caballero, bodega "La Ofelia".
Nº 49.—Concepción y Avenida de Acosta, Ferretería "La Verdad".
Nº 29.—Diez de Octubre y San Mariano, Bodega "La Maravilla".
Nº 31.—Diez de Octubre, 614, Farmacia "San Ramón".
Nº 47.—Luyanó y Concha, Café "Luyanó Moderno".
Nº 54.—10 de Octubre 305, "La Viña", Almacén de Víveres.
Nº 57.—Calzada de Jesús del Monte número 71, bajos, Rafael González.
Nº 62.—Juan Bruno Zayas, 28, esquina a Luis Estévez, Colegio Sra. de Peña.

ARROYO APOLO Y SANTA AMALIA

Nº 46.—Calzada de Arroyo Apolo, 20 Víveres "La Palma".
Nº 45.—Diez de Octubre 763, Tienda Mixta (Reparto Santa Amalia).

CERRO

Nº 50.—Calzada del Cerro y Domínguez, Víveres "El Almacén".
Nº 24.—Cerro 875, Juan Seijas.
Nº 59.—Churruca 1-B, esquina a San Cristóbal, Hermanos Castellanos.

MARIANAO

Nº 44.—Real 83, Panadería "La Moderna".

JACOMINO

Nº 44.—Beltrán y Vista Hermosa, Correos, Pedro Muñiz y Carrera.

REGLA

Nº 55.—Martí 14, Bodega "El Gallo" Esteban García.

GUANABACOA

Nº 53.—Pepe Antonio 20, Miguel Rivas Guinat.

CASA BLANCA

Nº 56.—Artes 59, Casa Blanca, Lorenzo Carreras.

ORDEN DE LOS ANUNCIOS CLASIFICADOS

A Alquileres de Casas
B Alquileres de Departamentos
C Alquileres de Habitaciones
D Alquileres de Locales
E Alquileres de Garages
F Se Necesitan
G Se Ofrecen
H Compra y Venta de Fincas
I Compra y Venta de Solares
J Compra y Venta de Establecimientos
K Compra y Venta de Animales
L Automóviles
LL Dinero en Hipotecas
M Bonos y Valores
N Compra y Venta de Objetos Varios
Ñ Enseñanzas
O Hospedajes
P Para las Damas
Q Compra y Venta de Instrumentos de Música
R Maquinarias
S Muebles y Prendas
T Pérdidas
U Para el Hogar
V Compra y Venta de Libros
W Comidas

(A) ALQUILERES DE CASAS

(1)—Habana

SUBIRANA Y PEÑALVER

Se alquilan bajos y altos con sala, comedor, tres cuatros, baño intercalado completo, calentador, cuarto de criados, servicio y cocina. Las llaves en el puesto de frutas.

PEÑALVER Y SUBIRANA

Se alquilan bajos y altos con sala, dos grandes cuartos, baño completo y cocina. La llave en el puesto de frutas. Telf. F-2444.
U H 7753 2 mz.

PARA ALMACEN

Alquilo los espléndidos bajos de la casa Aguiar 118 entre Muralla y Teniente Rey, rebajados de renta. La llave en los altos. Informan calle 27 No. 78. Teléfono F-3886.
U H 9641 11 mz.

ALQUILA PLANTA BAJA

Casa nueva, una cuadra de Belascoain. Sala, recibidor, comedor, 5 habitaciones, baño intercalado con agua fría y caliente en la ducha, gran cocina, despensa, cuarto de criados, patio y traspatio. En módico precio. San Miguel 173 B. El portero la enseña o en el segundo piso informan.
U H 10054 8 mz

ALQUILO moderna, Lagunas 87, bajos Sala, saleta, cuatro grandes cuartos comedor, cocina, baño, patio y traspatio. A. Caos. M-1238. F-4187.
U H 10341 9 mz.

SE alquila Aguiar 19 entre Chacón y Cuarteles, espléndido ventilado primer piso, casa moderna. Sala, saleta, comedor cuatro hermosas ventiladas habitaciones, dormitorio; baño moderno completo; cocina y calentador de gas, cuarto y servicio criados, agua abundante. Informan oficina bajos. Teléfono M-3032.
U H 10301 7 mz.

SE alquila San Lázaro 344-6 entre Gervasio y Belascoaín, espléndido fresco segundo piso, casa moderna. Sala, comedor, cuatro hermosas y ventiladas habitaciones dormitorios, baño moderno completo, cocina y calentador de gas, cuarto y servicio criados, agua abundante. Informan Aguiar 19, bajos. Tel. M-3032.
U H 10300 7 mz

CARLOS III Y ALMENDARES

Esquina de fraile Carlos III y Almendares, magníficas casas modernas, de cuatro cuartos, sala, saleta, comedor, baño lujoso intercalado, cocina, cuarto de criados y servicios. Casas de tres cuartos, sala, comedor, baño intercalado, etc. Informan en los bajos. Teléfono U-1564.
U H S 1362 10 mz

SE ALQUILAN

los bajos de San Nicolás 160, tienen sala, saleta corrida, dos habitaciones, baño y cocina de gas; informes: telf. A 0480.
UH. 10530 8 m.

EN 100 pesos alquilo el alto de la casa Bernaza 69, casi esquina a Muralla, con sala, comedor, cinco habitaciones y servicio; la llave e informes en el 65; la encargada.
U. H. 10524 10 m.

EDIFICIO LAVIN VILLEGAS, 111

Se alquila una casa acabada de construir a la moderna, con sala, saleta, tres habitaciones, baño intercalado y otro para criados, con aparatos sanitarios, los más modernos, comedor, pantry, cuarto de criados, cocina de gas y calentador, precio de actualidad. Para informes en los bajos. Teléfono A-9745.
U H 10663 10 mz

ALQUILO AGUILA 50, POR

Animas un hermoso piso completamente a la brisa con sala, recibidor, tres habitaciones, baño intercalado con su calentador, cocina de gas y abundante agua, todo moderno. La llave en la bodega. Informan en Paula y Egido, cantina. Teléfono M 9272.
UH 10728 8 m.

SE ALQUILAN

los altos de O'Reilly 21. La llave en la joyería de al lado. Los altos de Concordia 156 F; la llave en los bajos. Informes: Bernaza 8, de 9 a 11 a m. y de 4 a 5 p. m, y Vedado, 17 número 52, esquina a J, de 2 a 4 p. m.
UH. 10600 8 m.

CASA SIN ALTOS

Se alquila la espaciosa y ventilada casa, calle de Agustín Alvarez número 7, a una cuadra del Nuevo Frontón y dos de Belascoain, con sala, saleta, tres cuartos y demás servicios. Agua abundante. Informa señor Alvarez, Mercaderes 22, altos El papel dice donde está la llave.
10811 10 mz.

ACABADO DE CONSTRUIR

En $65 alquilo bajos 27 No. 7 entre Marina y Hospital Sala, saleta, comedor, 3 grandes cuartos, uno criados, baño intercalado y demás servicios. Llave No. 2. Informes M-6014.
UH 10834 9 mz.

SAN NICOLAS 171

Se alquilan los altos con sala, saleta, dos cuartos y demás servicios. Informa señor Alvarez. Mercaderes 22, altos. El papel dice donde está la llave.

LUJOSA Y BARATA CASA

Se alquilan los lujosos bajos de la letra B. de la casa San José 124 B. entre Lucena y Marqués González, con sala, saleta, tres habitaciones, salón de comer, cuarto de criado y doble servicio sanitario con calentador. Informa señor Alvarez, Mercaderes 22, altos. El papel dice donde está la llave.

PROXIMO A SANIDAD

Se alquilan los altos de la casa Sitios 157 con sala, saleta, tres cuartos y demás servicios. Informa señor Alvarez, Mercaderes 22, altos. El papel dice donde está la llave.

ANIMAS 104

Se alquilan los altos con sala, comedor, tres cuartos y uno más en la azotea y demás servicios. Informa señor Alvarez. Mercaderes 22, altos. El papel dice donde está la llave.
10812 10 mz.

VIRTUDES 97 1|2 altos se alquilan con tres habitaciones, sala, comedor, 2 baños, cocina. La llave en la bodega Campanario y Virtudes. Informes Neptuno 106, moderna y alquiler módico.
U H 10856 11 mz.

SE alquila la casa Estrella 153. Tiene sala y comedor, dos habitaciones patio, cocina y servicio sanitario; es de reciente construcción. Precio único 45 pesos mensuales. Informa: doctor Cuadrado. Habana 58. Arzobispado de 8 a 12 y en Habana 86 de 3 a 6 de la tarde.
10787 11 mz

ALQUILERES DE CASAS

SE alquilan los altos de Campanario 91 entre San Rafael y San José con sala, saleta, comedor, cuatro hermosos cuartos baño, cocina y en la azotea dos cuartos con servicio.
U H 10775 8 mz.

SE alquilan los altos Perseverancia 18, con sala, recibidor, cuatro cuartos, comedor al fondo, baño completo intercalado, cuarto y baño de criados (con bañadera) cocina de gas y carbón. Puede verse e informan en la misma, de 10 a 12.
10795 10 mz.

ESPLENDIDA CASA ESQUINA SOLO $65

Frente al Malecón. Otros $55 y $45. Casas completas, en el más moderno Edificio Maine Apartments. Crucero, Vedado. M. esquina a 13, media cuadra de Línea
6780 2 ab.

(2)—Vedado

VEDADO. Se alquila en 21, entre A y B, acera de la brisa, un chalet moderno acabado de pintar, planta baja; sala, comedor, cuarto, pantry, despensa, cocina, cuarto de criado y servicio; en los altos cuatro habitaciones, baño completo y terraza, tiene un cenador en el patio, garage y dos cuartos con servicios. Informan al lado. Teléfono F-4383.
U. H. S. 1317.—8 Mz.

JOVELLAR 35, ENTRE M Y N

Se alquilan estos espléndidos y lujosos bajos compuestos de sala, recibidor, 4 habitaciones, comedor, galería de cristales, baño intercalado, cuarto de criados, cocina de gas y de carbón, dos patios, entrada independiente para criados. La llave en los altos. Informan A-4791.
U H 9317 7 mz.

VEDADO. Alquilo Baños 6, altos y bajos moderna a la brisa. Sala, saleta, seis cuartos, baño intercalado, comedor, despensa, cocina, patio y traspatio. Verla de 9 a 12. A. Caos. M-1238. F-4187.
U H 10342 9 mz

VEDADO. Se alquilan los bajos de la casa calle 8 No. 50, entre 21 y 23, compuestos de portal, sala, comedor, tres cuartos, baño completo, cocina y servicio de criada. Teléfono F-3523.
U H 10303 8 mz.

VEDADO. Se alquilan en la calle 22 número 5, entre 11 y 13, dos casas sin estrenar, con tres habitaciones y todo lo demás necesario para una familia de gusto. Informan en el número 7 B.
UH. 10711 11 m.

VEDADO. Alquilo planta baja, calle A No. 266 entre 27 y 29, acera brisa, jardín, portal, recibidor, sala, saleta de comer, tres habitaciones, lujoso baño intercalado, pantry, cocina gas, cuarto, servicio de criado, calentador, acabada de pintar. Fiador a satisfacción. Informan en los altos.
UH. 10695 8 m.

SE alquilan los altos calle 6 número 185, entre 21 y 23; seis cuartos, sala, comedor, terraza, hall, baño, cocina y calentador de gas; servicio y entrada de criados; informan en los bajos.
UH. 10610 20 m.

SE alquilan en 70 pesos los modernos altos de la calle 12 número 25 entre 13 y 15 Vedado, compuestos de sala, saleta, cuatro cuartos, baño moderno. La llave en la bodega. Informes en Prado 119, Camisería.
10753 10 mz.

(3)—J. del Monte y la Víbora

EN el mismo Parque de la Loma del Mazo con vista espléndida para la Habana, se alquila hermoso chalet propio para numerosa familia o dos familias cortas que quieran vivir reunidas con sala, gran comedor, seis habitaciones, tres de criados dos baños, cocina, despensa, terraza, jardines y garage. Informan por el teléfono I-2484, una cuadra del Colegio de los Maristas y tres del de Lourdes.
E 150 Ind. 1 Fb.

GANGA

Se alquila la hermosa casa Villa Tibidabo, situada en la calle José de la Luz Caballero esquina a Carmen, en lo alto de la Loma del Mazo. Desde su terraza se contempla el panorama más hermoso de la Habana. A una cuadra de los Hnos. Maristas. Compuesta de sala, comedor, hall, seis cuartos, magnífico baño, repostería, cocina, cuarto de criado con baño, garage con habitación para chauffeur, rodeada de jardines. La llave en la casa del lado "Villa Bellavista". Ultimo precio 110 pesos. Informan: señor Sandino. M-9556. Prado 103, altos.
E 590 Ind 2 mz.

PRECIOS DE OCASION

Se alquilan en los altos del café Toyo, 10 de Octubre y Calzada de Luyanó, dos pisos con dos cuartos, comedor, cocina de gas y baño intercalado y uno con tres cuartos y demás servicios. Informan en el café.
U H 9675 10 mz.

ESTRADA Palma 109, alquilo hermosa y fresca casa con portal, sala, comedor, cuarto de criado, garage, escalera de mármol, cinco cuartos, baño completo. Precio de situación. Teléfono I-1524.
U H S 1370 9 Mz.

HERMOSO CHALET

Se alquila en la Loma del Mazo, Víbora, un hermoso chalet, situado en la calle Patrocinio y Luz Caballero. Tiene un amplio portal con vista a la Habana, sala, saleta, recibidor, comedor, patio, cuatro habitaciones y baño intercalado en la planta baja y cuatro hermosas habitaciones en la planta alta con baño intercalado. Cuartos de criados con baño, garage, cocina independiente en el sótano, huerta y jardín. Informa el doctor Rafael María Angulo. Zulueta 36, altos. Teléfono M-1386
U H D ind 17 dc

SANTOS SUAREZ 3½

Se alquilan los altos con terraza, sala, comedor, cuatro cuartos, baño, cuarto de criados y cocina. La llave en el número 1. Tel. F-2444.
U H 7753 2 mz.

VIBORA. Santa Catalina y Luz Caballero, altos de la esquina, alquilo acabada fabricar elegante casa, sala, comedor, dos cuartos, lujoso baño, azotea, etc. alquiler reajustado $42, dos meses en fondo, punto muy alto y fresco.
10783 8 mz.

ALQUILANSE preciosos altos con terraza, sala, dos cuartos, comedor, cocina, servicios sanitarios modernos, instalación eléctrica, abundante agua. Rodríguez 59 entre San Benigno y Flores, Tamarindo, tres cuadras calzada Jesús del Monte. Dueño: Teléfono I-1453.
10799 21 mz.

ALQUILERES DE CASAS

SE alquila la casa Milagros 37, entre San Buenaventura y San Lázaro, portal, sala, comedor, tres cuartos, baño, cocina y un servicio en el patio; la llave en la bodega; informes Animas 84, La Perla; teléfono A 8222.
UH. 10525 7 m.

(5)—Marianao

REPARTO ALMENDARES

Alquilo hermosa residencia calle Primera entre 14 y 16, media cuadra tranvías Playa, con cuatro grandes habitaciones, hall, doble servicios, gran baño, mucha agua, amplio garage, dos cuartos con servicios de criados independientes. Tel. A-4373
10758 10 mz.

(B) DEPARTAMENTOS

(7)—Habana

ALQUILO apartamentos edificio Collazo, San Lázaro 254. Pueden verse a todas horas. Precio cien pesos. Informes Telfs. M-3024 y M-4347.
U H 9338 16 mz

APARTAMENTO 20 PESOS

Alquilo en la azotea, Aramburo 42 media cuadra San Rafael, entrada independiente, agua abundante, casa nueva. Informan Librería Albela, U-5783.
U H 9829 8 mz.

AGUIAR 11

Se alquila un departamento con dos piezas con ventana corrida a la calle, propio para oficina o vivienda, con luz y agua abundante. Informa en la misma; la encargada.
10774 9 mz.

CHACON 19 esquina a Compostela se alquilan departamentos, balcón calle, criado y teléfono, tranvías en la puerta, únicamente a personas de moralidad.
10843 9 mz.

(C) HABITACIONES

(10)—Habana

PALACIO Abadín. Cuba 86, casi esquina Teniente Rey. Edificio moderno, moral, tranquilo; habitaciones con lavabos y todo confort desde $20 mensuales. Agua caliente. M 9726.
UH. 10730 13 m.

SE alquilan habitaciones desde 10 pesos en adelante en Villegas 64 y Bernaza 30 un departamento en la azotea.
10808 11 mz.

CHACON 19 esquina a Compostela se alquilan hermosas habitaciones, balcón calle, criado y teléfono, tranvías en la puerta; únicamente a personas de moralidad.
10844 9 mz

EN casa particular se alquila un cuarto en 9 pesos. Concepción de la Valla 18 casi esquina a Campanario.
10855 8 mz.

SE alquila Teniente Rey 76 dos espléndidas habitaciones y un departamento balcón a la calle, lavabo agua corriente.
UH 10853 54 11 mz.

(12)—Barrios

ALQUILAMOS modernas habitaciones, compuestas de dos departamentos, cocina y alumbrado, muy baratas. Rodríguez 57 y 59, entre San Benigno y Flores, Tamarindo.
10800 21 mz.

(D) LOCALES

(13)—Habana

EN $35 se alquila local grande. Tiene comodidades para entrar máquina. Se da contrato. Tacón 4 entre O'Reilly y Empedrado. Teléfono A-6722. Rodríguez.
10836 8 mz.

ALQUILO un local para oficina o establecimiento en Aguiar 55.
10851 10 mz

(E) GARAGES

(15)—Habana

PROXIMO a desocuparse, se alquila un garage, punto céntrico, de 550 metros de superficie; sirve también para almacén u otra industria. Teléfono F-1836.
U H S 1380 7 Mz.

(16)—Barrios

SE alquila garage en Juan Bruno Zayas No. 28. Colegio. Precio $10. Informan en la misma.

(F) SE NECESITAN

(17)—Criadas de mano y Manejadoras

SE necesita sirviente joven para servicio de matrimonio, que sepa trabajar y sea limpia; no ser así que no se presente. Habana 23 altos, de 12 a 2.
UH. 10436 7 m.

SE necesitan una criada de mano y una cocinera $25 cada una, pero si son buenas ganarán $30, buen trato, poco trabajo. Informan: Compostela 58. Teléfono A-4792.
10765 9 mz.

(18)—Criados de mano

NECESITO criado de mano, peninsular, con recomendación de las casas que haya trabajado. Sueldo $40 y un muchacho para fregador $20. Compostela 58, bajos
10764 9 mz.

(19)—Cocineras

SE solicita una buena cocinera y una criada de mano, peninsular, práctica y formales. Sol 91 entre Villegas y Aguacate.
10785 9 mz.

(25)—Varios

NECESITAMOS mujeres que sepan coser pantalones y que sepan trabajar en máquina de festón. Informan Bernaza 68. Sapiro Ross
10798 9 mz.

NECESITO persona formal, que disponga de algún dinero para darle sociedad en negocio de frutas finas, otros artículos, bien montado; el dinero se emplea en el mismo. Informes Consulado 105, café Yauco.
10806 10 mz.

NECESITO dos costureras de vestidos que sean buenas oficialas y que sean peninsulares. Dirigirse a Amistad 52, tienda.
10822 8 mz

NECESITO PERSONAL COMPETENTE

para trabajar Compañía de muchos años y buen crédito. Personas serias Se obliga referencias. Reina 88 de 8 a 11 a. m.
UH 10770 9 mz

(26)—Agencias de colocaciones

SI NECESITA CRIADOS LLAME TELEFONO A-9682

Tenemos toda clase empleados con referencias, criados, cocineros, criadas, cocineras, manejadoras, dependientes, camareros, fregadores, chauffeurs, jardineros. La Complaciente. Sol 104.
U H 9812 30 mz.

LA LEONESA, SUAREZ 29 TELEFONO A-8816

Gran Agencia de Colocaciones. Ofrecemos si usted necesita, cocineros, cantineros, dependientes café, fondas, carnicerías, repartidores cantinas, chauffeurs, cocineras, criadas. Suárez 29. Teléfono A-8816.
U H 10402 7 mz.

SE SOLICITAN

AGENCIA LA UNION

De Marcelino Menéndez, 30 años de establecida. Es la única que en cinco minutos facilita todo el personal con buenas referencias. Llamen al Teléfono A-3318. Habana 114.
10792 12 mz.

(G) SE OFRECEN

(27)—Criadas de mano y Manejadoras

SE desea colocar joven española de criada de mano, no tiene melena. Sol número 10. Teléfono M-4054.
U. H. 10289.—7 Mz.

UNA joven española práctica en el país desea colocarse para criada de manos o para los quehaceres de una casa chica; entiende de cocina; informan en Peñalver 112, esquina a Subirana, carnicería, teléfono U 2498.
UH. 10468 8 m.

JOVEN española desea colocarse de criada de mano o de cuartos. Tiene referencias. Gervasio 126. Tel. U-2386.
10810 9 mz.

DESEA colocarse una joven española, de criada de mano, sabe algo de cocina. Tiene referencias. Teléfono F-1894.
10813 9 mz.

DESEAN colocarse dos jóvenes españolas para los quehaceres de una casa. Entienden algo de cocina. Informan Teléfono M-1987. Aguila 166.
10815 9 mz.

DESEA colocarse de criada de mano o manejadora una señora de mediana edad Luyanó, Pedro Pernas No. 7. X-1064.
10816 9 mz.

DESEA colocarse una joven española para criada de mano o criada de habitaciones. Teléfono A-8350.
10831 9 mz.

DESEA colocarse muchacha española en casa de corta familia. Informan Animas número 161. Teléfono U-5354.
10832 8 mz.

DESEA colocarse una buena criada de mano, peninsular, o para habitaciones o manejadora. Tiene referencias. Compostela 58. Teléfono A-4792.
10762 9 mz.

DESEA colocarse una muchacha española de criada de mano. Lleva tiempo en el país, sabe cumplir con su obligación; es trabajadora y honesta. Informan Teléfono A-8110.
10824 8 mz.

UNA joven española desea colocarse de criada de mano o manejadora. Tiene referencias, puede salir de la Habana, pagándole buen sueldo. M-7122.
10789 9 mz.

DESEA colocarse una señora española de mediana edad, para criada de mano o manejadora o para los quehaceres de matrimonio solo. Tiene referencias, lleva un año en el país. Se les agradece que vengan a buscarla porque no está práctica en las calles, para saber si está colocada o no Teléfono A-4337. Zequeira número 13.
10797 9 mz.

DESEA colocarse una joven española para criada de mano o manejadora. Lleva tiempo en el país y sabe cumplir bien con su obligación. Teniente Rey 77. Teléfono M-3064. Habitación 14.
10846 9 mz.

DESEA colocarse una joven española para criada de mano o manejadora. Tiene buenas referencias. Teléfono U-3735. Preguntar por Amparo.
10852 10 mz

SE ofrece española práctica en el servicio, para criada de mano o cuartos. San Rafael 99. Teléfono A-8284.
10804 8 mz.

(28)—Criadas de Habitaciones y Coser

DESEA colocarse una joven española, para cuartos y coser. Corta por figurín o de manejadora. Rayo 118. Tel. A-1956.
10830 9 mz.

SE ofrece una muchacha española para cuartos y costura o para coser solamente. Es formal y trabajadora. Tiene referencias. Informan Teléfono M-3695.
U H 10794 8 mz.

UNA joven española con mucha práctica y excelentes recomendaciones solicita colocación para costurera y limpieza de cuartos. Informan Maloja 158.
10845 9 mz.

(29)—Criados de mano

SE ofrece un criado de mano muy honrado, y muy trabajador; tiene inmejorables referencias de la casa que trabajaba; sabe servir la rusa. No le importa ir al campo. Teléfono F-1919.
10631 8 mz.

SE desea colocar joven español, de criado; sabe servir a la mesa, con todo estilo. Tiene buenas recomendaciones. Informes teléfono F-3322. Vicente Rodríguez.
U H 10639 8 mz

SE ofrece para criado de mano o portero un joven con muy buenas referencias. Llame al Teléfono M-2686.
10840 9 mz.

SE ofrece criado de mano, peninsular, habituado a servir en casas conocidas de las que tiene referencias, va a cualquier punto. Teléfono A-4792.
10760 9 mz.

SE ofrece como primer criado acostumbrado al servicio fino de buenas casas; sabe planchar ropa de caballero, con buenas recomendaciones. Llame al Teléfono M-2013.
10769 9 mz.

SE ofrece un buen criado de mano, español o camarero, o para limpiar oficina. Tiene referencias, sin pretensiones. Informes Teléfono A-8816.
U H 10778 9 mz.

(30)—Cocineras

DESEA colocarse joven española para la cocina siendo corta familia, ayuda a la limpieza, sabe su obligación y con referencias. Informes en Cuba, 97. Teléfono M-3388.
U. H. 10498.—7 Mz.

DESEA colocarse una cocinera repostera de mediana edad. Tiene referencias. Duerme en la colocación. Informan Teléfono U-4669.
10809 9 mz.

DESEA colocarse una buena cocinera española. Entiende de repostería, desea familia moral. Informan F-5346, 17 esquina a B., Vedado, Bodega.
10818 9 mz.

DESEA colocarse una muchacha española para cocinar, casa particular o de comercio. Sabe cocinar a la española y a la criolla. También vegetariano y sirio. Informan Apodaca 22, altos A.
U H 10819 9 mz.

DESEA colocarse una cocinera repostera Tiene buenos informes. Calle Baños esquina a 11, No. 100 frente a la bodega.
10829 9 mz.

DESEA colocarse una cocinera española, es repostera y sabe cocinar bien. Tiene buenas referencias, le gusta la plaza. Calle 13 entre A y Paseo. Tel. F-3606. Vedado.
10827 9 mz.

COCINERA española, mediana edad, desea colocarse, casa de no mucha familia y de seriedad. Informan: Galiano 123 esquina a Barcelona. Teléfono A-7557.
10835 9 mz.

DESEA colocarse una señora española para cocinar y si es casa chica ayudar a la limpieza. No duerme en la colocación Buenos informes. Teléfono A-4213. Llamar después de las 9 de la mañana.
10756 9 mz.

DESEA colocarse una señora de mediana edad, española, para cocinar de todo española y criolla; sabe repostería; no se coloca por 20 pesos ni duerme en la colocación. Teléfono M-1441.
10757 9 mz.

DESEA colocarse una buena cocinera a la criolla y española, solo para la cocina; no duerme en la colocación. Compostela 58, Teléfono A-4792.
10763 9 mz.

DESEA colocarse una peninsular, para cocinar y limpiar. Tiene quien la recomiende. Lleva tiempo en el país. Informan Teléfono I-6183.
10767 8 mz.

SE ofrece joven española de cocinera, cocina española y criolla, sabe repostería. Solo para cocina. Informan A-4499.
10777 9 mz.

SE desea una cocinera que duerma en la colocación, que sea formal y que traiga referencias. Neptuno 125, altos.
10781 9 mz

SE ofrece una buena cocinera y una criada de mano. Sol 91. M-1860.
10786 9 mz.

DESEA colocarse una señora de mediana edad, lleva tiempo en el país; entiende de cocina y sabe cuidar niños y es cariñosa; o para otros quehaceres. Es formal y no tiene pretensiones. Informan Leonor No. 19, Cerro. Teléfono I-7535.
10820 9 mz.

SE OFRECEN

SE ofrece una superior cocinera de color limpia, formal y con referencias, hace dulces, no duerme en la colocación. Teléfono M-7122.
10788 9 mz.

DESEA colocarse una buena cocinera, sabe cocinar a la española y a la criolla, sabe de repostería y no le importa dormir en la colocación y también hace plaza y sabe de repostería. Calle 23 número 175 entre I y J, habitación 26, Vedado
10826 9 mz.

DESEA colocarse una señora de color para cocinera, sabe hacer plaza y dulce y una joven de color para limpieza por horas. Teléfono M-2839.
U H 10257 9 mz.

(31)—Cocineros

COCINERO de color desea colocarse. Cocina a la criolla y española y a la francesa y a la americana. Entiende de repostería y es muy limpio. Tiene buenas referencias, para casa particular o comercio. Informan Teléfono F-4216.
10751 9 mz.

SE ofrece maestro cocinero, español, en casa particular, comercio, huéspedes, fonda o restaurant. Teléfono A-4792.
10759 9 mz.

COCINERO acreditado de toda clase de cocina, de mediana edad, desea casa particular, establecimiento o huéspedes, toda clase repostería, española y criolla. Salgo fuera. Teléfono A-4786.
10801 9 mz.

COCINERO del país con buena referencia de las casas que ha trabajado desea colocarse. Cocina criolla, española y francesa y entiende bastante repostería. Informan Teléfono A-8989.
10803 9 mz.

(33)—Chauffeurs

CHAUFFEUR español se coloca en casa particular o de comercio. Tiene referencias particulares y comerciales. Maneja toda clase de máquinas, es cumplidor y desea casa seria y estable. Tel. M-5775.
10841 9 mz.

(34)—Tenedores de libros y Oficinistas y Empleados de Oficinas

TAQUIGRAFO mecanógrafo en inglés y español, con buenas referencias y sin pretensiones de gran sueldo desea trabajar en casa de comercio u oficina de cualquier índole que sea. Informan: A-9866
U H 10796 8 mz.

MECANOGRAFA con bastantes conocimientos de taquigrafía con buenas referencias y sin aspiraciones de gran sueldo desea empleo en casa de comercio u oficina. Informan: Teléfono A-7658.
U H 10791 8 mz.

TENEDOR DE LIBROS

Se ofrece para cualquier giro, señor español, con 15 años de práctica en Cuba, buenas referencias, sin pretensiones, para la plaza o cualquier pueblo del interior. Sr. Perdigó, Milagros entre Mayía Rodríguez y Sola, Víbora. Teléfono I-5438.
10071 3 ab.

AL comercio. Joven práctico en casa de comercio para la oficina o para cobrador o para escribir en máquina. Tiene buenas recomendaciones de la casa que trabajó. Informan A-8585.
10837 9 mz.

(35)—Varios

DESEA colocarse una joven para los quehaceres de un matrimonio o habitaciones Sabe coser y cumplir con su obligación y tiene recomendaciones. Tel. M-4267.
10838 9 mz.

MECANICO dental solicita trabajo. Informan Teléfono M-2686.
10839 9 mz.

UNA costurera desea encontrar casa particular donde coser de 8 a 6 p. m. No le importa limpiar alguna habitación. Para más informes en Amargura 64. Teléfono A-5784.
10755 9 mz.

DESEA colocarse un joven español, muy práctico en camarero, dependiente, portero, sirviente clínica, gabinete o consulta; tiene recomendación. Teléfono A-4792
10761 9 mz.

DESEA colocarse una joven española en hotel o casa de huéspedes; sabe su obligación y tiene referencias. Zulueta 24. Teléfono M-7840.
10771 9 mz.

DESEA colocarse una señora de mediana edad. Tiene referencias y también una muchacha de 14 años y por horas. Salud número 139.
10773 9 mz.

SE ofrece matrimonio español para casa particular; salen al campo; ella es cocinera; él criado y también se coloca de cantinero; trabajó tres años en el Casino Español; tiene referencias. Informes en el Teléfono A-8816.
U H 10779 9 mz.

DESEA colocarse un matrimonio joven, español; él muy práctico de cocinero y ella como buena criada. Tienen referencias. Informan San Lázaro 225. Teléfonos M-7553. M-3561.
10782 9 mz.

DESEA colocarse un buen portero o criado para oficina o casa particular; es trabajador y tiene quien lo garantice. Informan al Teléfono U-1557.
10793 9 mz.

JOVEN extranjero de 27 años de edad, inteligente, fuerte y muy trabajador, desea trabajo de fregador de máquinas en garage únicamente de noche. Informan Teléfono M-3720, de 11 a 1 y de 5 a 7. Preguntar por Miguel.
10796 12 mz.

DESEA colocarse una muchacha española para señora sola o un matrimonio. Tiene buenas referencias. Tel. F-3298.
10805 9 mz.

DESEA colocarse una española para coser y limpiar. Sabe cortar y zurcir con perfección o para atenciones de señora. Sabe lavar y planchar ropa fina. Corrales número 11 1|2. Teléfono A-5567.
10842 9 mz.

(H) COMPRA Y VENTA DE FINCAS

(36)—Urbanas

A PLAZOS

Chalet Renacimiento Español con garage, jardines, sala, portal, comedor, baño intercalado. Tres dormitorios cuarto y servicios criados. Pequeña cantidad de contado resto con grandes facilidades de pago. Informa su dueño en 14 y 13, Reparto Alturas de Almendares, tranvías a la puerta frente al "tennis".
U. H. 9388 8 mz.

REGIA casa moderna, amplia en una gran avenida, portal, sala, cuatro cuartos grandes, cuarto de baño intercalado, comedor al fondo, cocina, buen patio, dobles servicios y separado de los demás, paredes dobles, buenas decoraciones, entrada independiente, pisos finísimos, carpintería de primera; precio: $7.500, directamente con su dueño, no tiene que pagar corretaje. Monte 317. A 1988.
UH. 10472 7 m.

VENDO a plazos, casa con sala, comedor, cuatro cuartos, baño intercalado, cerca del colegio de Belén. Precio $5,300 Otra en el Crucero de la Playa, con sala, comedor, tres cuartos, cuarto de baño, servicios de criados $5,000. Otra en Orfila, de madera, nueva, con sala, dos cuartos, servicios $1.450. Vea esto que le conviene. Más informes Teléfono F-3157 Sr. González.
10858 8 mz.

CASA POR 4,200 PESOS BASTAN $1,700 AL CONTADO

Tiene portal, sala, comedor, tres cuartos, baño intercalado, fachada rústica y traspatio; entregar $1.700; junto al tranvía, Reparto Lawton. J. Llanes. Sitios 42. Teléfono M-2632.
10848 9 mz.

(I) COMPRA Y VENTA DE SOLARES YERMOS

VEDADO

en la calle 26 y 25, vendo solar de 11.79 por 41 26, a $8.00 vara; otro solar de esquina en la calle 23 y 20, de 25x35 a 15.00 vara; informa: Quintana, U 5735 y U5820.
UH.10563 7 m 2.

SOLAR CALLE 23, VEDADO

Mide 1.276 metros. El solar es de esquina y tiene 49 metros frente a la calle 23, está cerca de la calle 12. Lo vendo a $22.50 el metro y puedo dejar la mitad en hipoteca. J. Llanes. Sitios 42. Teléfono M-2632.
10849 9 mz

(J) COMPRA Y VENTA DE ESTABLECIMIENTOS

VIDRIERA

Se vende por tener otra que atender, se da barata, tiene buen contrato, paga poco alquiler, es muy billetera, hay café y billar. Informan en Zanja, número 11.
U. H. S. 1388.—7 Mz.

BARBEROS, vendo elegante moderno salón, contrato, esquina, punto comercial. Me retiro oficio. Informan San Rafael e Infanta, señor Calle, de 8 a 6 p. m.
10752 10 mz.

OCASION, se vende la bodega de Omoa 7 entre Castillo y Fernandina. Tiene vivienda para familia. Precio $1.200; $600 al contado. Informan en la misma.
10780 9 mz.

VENDO Y COMPRO

propiedades, cafés, bodegas, cantinas, vidrieras de tabacos, barras, hoteles, casas de huéspedes. Tengo muchos negocios Venga a verme hoy mismo. Informes en Amistad 136. García.

VENDO CAFE EN $5,000

Una cantina-barra en $3,000 como ganga. Vendo lechería en $3.700, venta diaria 80 pesos. Vendo un café y fonda en 11.000 pesos con 5.000 pesos de contado. Informes Amistad 136. García.

VENDO UNA ESQUINA

en 17.000; renta 180 pesos, tres plantas. Vendo una esquina en 22.000 pesos, renta 247 pesos, con cinco establecimientos. Vendo cinco casitas a 4.500 pesos, rentan a $45. Informes Amistad 136. García

VENDO CAFE O ADMITO

Socio en uno de los mejores de la Habana, con 8.000 pesos por disgusto de socios. Informes: Amistad 136. García.

VENDO UNA BODEGA CANTINA

en 10.500 pesos, venta diaria $80, buen contrato, facilidad de pago. Vendo bodega en 2.500 pesos con 1.000 pesos de contado. Vendo bodega en 15.000, con 4.000 pesos de contado. Informes Amistad 136. García.
50 10825 12 fb

GRAN BODEGA Y FINCA

Vendo en $10.000, la finca mide 8x22 de mampostería y azotea y la bodega está vendiendo 60 pesos diarios; no deje de verme que hará un buen negocio. Quintana. U-5735. Belascoain 54, altos.
UH 10563 8 mz.

(L) AUTOMOVILES

(39)—Venta

POR tener que embarcar vendo un automóvil Packard, el motor en perfección. Lo doy muy barato. Puede verse en 6 No. 5, Vedado, de 7 a. m. a 5 p. m. Pregunten por Carlos.
10833 10 mz.

(LL) DINERO EN HIPOTECAS

(41)—Se ofrece

HIPOTECAS

No se olvide que siempre tengo dinero para colocar en hipoteca en la Habana y sus barrios, cualquier cantidad; si ofrece buena garantía. Vallongo, al A 1988.
UH. 10573 m.

INVIERTA SU DINERO

que le produzca un 15 por ciento en esta magnífica propiedad esquina con tres establecimientos, rentando mensuales 370 pesos y en una superficie de 1.300 metros, todo fabricado; haga su cálculo y verá que le conviene; informa: Quintana U 5735, Belascoain 54, altos.
UH. 10563 7 m 2.

DINERO PARA HIPOTECA

Al 6 y medio y al 7 por ciento. Habana y Vedado de $20.000 en adelante. Véame. Rico, Galiano 117.
U H E 601—4d 5

DOY $100.000 primera hipoteca, juntos o fraccionados, sin corredor. Tel. F-3227, de 12 a 3 tarde y de 7 a 10 noche. Chao.
10802 9 mz.

HIPOTECA AL 7 Y 8 POR 100

Doy $50.000, lo mismo juntos que fraccionados. También para los repartos. J. Llanes. Sitios 42, entre Rayo y San Nicolás. Tel. M-2632.

$45.000 al 7 0|0, para la Habana y Vedado, o lo divido en tres partidas. J. Llanes. Tel. M-2632.

Tengo dinero para solares, desde 100 pesos, primera hipoteca. J. Llanes. Sitios 42. Tel. M-2632.
10847 15 mz.

(Ñ) ENSEÑANZAS

PROFESORA DE INSTRUCCION Y DE PIANO

Se ofrece para dar clases particulares en casas de familias de reconocida solvencia moral. Avisos al Teléfono A-5937.
10768 16 mz.

PROFESOR PRIVADO

con título académico y mucha práctica da clases a domicilio. Primera y Segunda Enseñanza, Veterinaria, Normal. Cuotas módicas. Garantiza la enseñanza. Teléfono M-3491.
10283 8 mz.

(O) HOSPEDAJES

(46)—Casa de Huéspedes

"LA REINA"

Gran casa de huéspedes. Espléndidas habitaciones, lujosamente amuebladas y con baño privado. Servicio esmerado. Comida excelente. Reina 124, frente a la Iglesia del Sagrado Corazón.
U H 9938 11 mz.

PENSION "LEAL"

Acreditada casa de huéspedes, situada en el punto más céntrico de la Habana, habitaciones amplias y muy ventiladas, y con balcón a la calle, Las hay con baño privado, moralidad, confort, aseo y excelente comida. Aguila 113, esquina a San Rafael (frente a Fin de Siglo).
UH 10738 15 m.

(Q) COMPRA Y VENTA DE INSTRUMENTOS DE MUSICA

M. y G. Salas, San Rafael 14. Teléfono A-4368. Autopianos y pianos a plazos desde $10; legítimas Victrolas ortofónicas $8. Reparación de Victrolas. Precios reducidos.
U H 7079 15 mz.

BUENAS GANGAS

Regia pianola de caoba garantizado perfecto funcionamiento; estado completamente nueva; marca Melville Clark; 325 pesos; Victrola gabinete Victor número 10, diafragma ortofónico 125 pesos; otra ídem Stowers 125 pesos; otra Victor número 14, 80 pesos; otra Armoniola 75 pesos y otra Sonora 50 pesos; La Casa Ferro, Gloria 123, M 1296.
UH. 10532 9 m.

(R) MAQUINARIAS

GANGA. Vendo dos bombas de gasolina una compresora de aire, una contadora National, una vidriera mostrador y demás enseres. Aguiar 55.
10850 10 mz

(S) MUEBLES Y PRENDAS

(52)—Venta

"LA ZILIA"

Suárez 43 y 45

entre Gloria y Apodaca. Para estas fiestas de Carnaval, usted puede lucir elegante sin hacer gastos extraordinarios. Un frac de corte irreprochable lo puede comprar o alquilar por un desembolso ínfimo. Vea nuestro surtido de elegantísimos trajes de etiqueta.

Suárez 43 y 45

"LA ZILIA"
E. 59 Ind. 1 En

FABRICA DE ESMALTAR MIMBRES Y MUEBLES

Esmaltamos, laqueamos y bronceamos toda clase de muebles, neveras y objetos sanitarios. Manrique 64. Teléfono M-3122.
U H S 991 12 Mz.

UNION NACIONAL DE LINOTIPISTAS

Hemos recibido una atenta carta firmada por el presidente, tesorero y secretario de la Unión Nacional de Linotipistas, en la que se nos informa haber trasladado su local social a la Avenida de la República (antes San Lázaro) número 83.

CRONICA SOCIAL

EN REGLA

Dió comienzo a su temporada de carnaval, la sociedad Juan Gualberto Gómez.

En la noche del miércoles.

Los salones de Pereira 33, se vieron muy concurridos.

Continuará en todos los demás miércoles hasta la primera quincena de abril.

CENTRO MACEO

El lunes.

Su baile de Piñata.

Considerando sus éxitos sucesivos de semana, se puede presentir que será grandioso el próximo.

PROGRESO OCCIDENTAL

Efectúa sus bailes los domingos esta sociedad que preside el señor Celestino Pozo.

EN EL VEDADO

Un baile el jueves 19.

Se anuncia para que tenga lugar en casa de Angelita Casado y su esposo el señor Alsina.

Residentes en Calzada 17 entre J y K.

DE AMOR

La flecha de Cupido.

Tentadora, punzante y precisa ha llegado hasta el corazón de un joven que se inicia en el periodismo, desde las columnas de "La Discusión"

El correcto y atento señor Enrique Martel.

Predominando en su ser la sugestiva belleza de la ideal señorita Ana Rosa Meneses, se ha rendido de manera celebrable.

Para comunicarlo oficialmente confió en su padre el señor Luciano Martel que no titubeó en hacerlo al estimado caballero señor Juan Meneses, padre de la graciosa jovencita.

Llega ahora la noticia al cronista envuelta de los primores del entusiasmo.

Que deseo cunda y se vigorice con las ilusiones.

Para que sea pronto la boda.

Alberto Coffigny ORTIZ.

VAPORES DE TRAVESIA

"COMPAÑIA DEL PACIFICO"

MALA REAL INGLESA

El lujoso trasatlántico,

ORDUÑA

de 25,500 toneladas de desplazamiento.

Tenemos en este buque espléndidos camarotes vacantes para primera y segunda clase y excelente acomodo para tercera clase. Saldrá fijamente el 11 de Marzo para:

LA CORUÑA, SANTANDER, LA PALLICE, ROCHELLE y LIVERPOOL

COMODIDAD, CONFORT, RAPIDEZ SEGURIDAD

PROXIMAS SALIDAS

ESPAÑA, FRANCIA e INGLATERRA.

Vapor ORDUÑA, 11 Marzo.
Vapor OROPESA, 23 Marzo.
Vapor OROYA, 6 Abril.
Vapor ORCOMA, 17 Abril.
Vapor ORITA, el 18 de Mayo
Vapor ORDUÑA, el 5 de Junio.
Vapor OROPESA, el 22 de Junio
Vapor ORBITA, el 31 de Julio.

Para COLON, puertos de PERU y de CHILE y por el ferrocarril Trasandino a Buenos Aires.

Vapor OROYA, 20 Febrero.
Vapor ESSEQUIBO, 28 Febrero.
Vapor ORCOMA, 6 Marzo.
Vapor ORTEGA, 20 Marzo.
Vapor EBRO, el 28 de Marzo.
Vapor ORITA, el 3 de Abril.
Vapor ORDUÑA, el 24 de Abril.
Vapor ESSEQUIBO el 25 de Abril.
Vapor OROPESA, el 8 de Mayo.

Para NUEVA YORK

Salidas mensuales por los lujosos trasatlánticos, EBRO y ESSEQUIBO. Servicio regular para carga y pasaje, con trasbordo en Colón a puertos de Colombia, Ecuador, Costa Rica y Nicaragua, Honduras, Salvador y Guatemala.

DUSSAQ Co., Ltd.

Oficios 30. Teléfono A-6540 A-7218

10 CENTAVOS DE 7 A. M. A 5 P. M.; Y DE 5 A 10 P. M. 15 CENTAVOS

SOLICITUDES DE TRABAJO: DIEZ CENTAVOS
DEPARTAMENTO DE ANUNCIOS CLASIFICADOS

10 CENTAVOS DE 7 A. M. A 5 P. M.; Y DE 5 A 10 P. M. 15 CENTAVOS

M.E.C.D. 2016

CRONICA CATOLICA

EN LA FIESTA DEL SANTO TOMAS DE AQUINO

"EL BUEN HERMANO TOMAS"

Nosotros tratamos a los Santos como a grandes personajes, inolvidables, lejanos, para quienes la admiración sería imperfecta si no se acompañara de una discreta y respetuosa reserva. Porque, a causa de sus prestigios, no podemos comprender en ellos la íntima familiaridad y la franca sencillez (simpleza) que les pertenece tanto y más que al común de los mortales. ¿La sencillez no sería por consiguiente un elemento de perfección y materia de virtud?

Más todavía quizá que los taumaturgos, los santos de vida contemplativa, gentes abstraídas de lo sensible, nos parecen dispensados de las conveniencias humanas y separados del resto de los mortales. Vicente Ferrer bajo su doctrina severa, con su inverosímil poder, conservaba todavía una ruda y popular sencillez que le hacía accesible al vulgo. Pero el silencio contemplativo de Tomás de Aquino nos intimida; el intimidaba ciertamente a los hermanos estudiantes, a los mismos bachilleres que en el stadium Saint-Jacques o en la Universidad de Nápoles, veían al "Maestro Tomás" presidir con una tranquila gravedad las controversias públicas. ¿No había acaso motivo para sentirse intimidados, al encontrarse, en el claustro o en el jardín, con ese hermano de alta y fuerte estatura, de frente despejada, paseándose según su costumbre con la cabeza elevada, la mirada fija, completamente embebido en su visión interna? ¿No habían comprobado frecuentemente que embargado por el objeto de su contemplación había perdido toda sensibilidad y toda conciencia del mundo exterior? ¿Cómo acercarse a un hombre tal, tan extraño a las habituales miserias humanas? Se comentaba el contratiempo reciente que le había acaecido en el momento de la visita del cardenal legado, que llegaba al convento con todo su séquito para ver al famoso Maestro.

Entregado por completo a su trabajo, el Hermano Tomás apenas oyó que lo llamaban, y se hizo esperar largamente. Llegando al fin, la faz iluminada y alegre, repetía, sin prestar atensión a los grandes dignatarios allí presentes: "Al fin he encontrado lo que buscaba..." Disgustado el cardenal, iba a enojarse, cuando un obispo de su séquito, antiguo discípulo del Maestro, intervino y, después de haber explicado al prelado la causa de esa malhadada distracción, tiró de la capa al Hermano Tomás atrayéndolo hacia él. Entonces aquél, saliendo de su abstracción y viendo la gente que le rodeaba, ruborizóse de confusión y se excusó humildemente confesando las alegrías absorbentes de su contemplación. Y todos le admiraron con respeto. Se sabía además sobre qué austeridad se basaba ese fervor contemplativo; su abstinencia, su despreocupación total por todo lo que concernía a su alimentación y comodidades eran legendarias al igual que sus extáticas distracciones: los cronistas y los testigos del proceso de canonización la cuentan con insistencia: "Todo su tiempo lo pasaba en el estudio, en la oración, en la enseñanza; y que de su alimentación, de su sueño y de todas sus comodidades corporales no tenía el menor cuidado, "transitorie faciebat". Y eso admiraba mucho al pueblo.

Para los más finos espíritus, era la perfecta estabilidad del pensamiento y de corazón, la plena serenidad, la impasibilidad misma, de Tomás, que parecían exceder toda facultad humana. Estos últimos habían notado particularmente, y apreciado en alto grado la sobrenatural firmeza y la igualdad de alma de su hermano, cuando, en París, en 1247 y luego en Colonia en 1250, en que cada día le traía una desgracia, tuvo la noticia de la ruina trágica de su familia, víctima de la venganza imperial, el asesinato de sus hermanos, el destierro de todos sus parientes. Ni una lágrima asomó a sus ojos; nada de amargo había en sus palabras; pero su contemplación se había hecho más profunda. Nec faciem, nec oculum immutabat, nec berba indicabat doloris indicium.

De ese modo, se había formado poco a poco una atmósfera de veneración desde el día en que el Maestro Alberto, en Colonia, había hecho sobresalir intencionalmente el extraordinario dominio y vivacidad del joven estudiante que los traviesos habían denominado "el buey mudo". Y, sin embargo, ese intelectual, de contemplación profunda, había conservado una amable y humana simpleza, un buen humor encantador, una familiar acogida; virtudes que su alta espiritualidad hacía valer y que a su vez expresaban el santo carácter de esta espiritualidad; ellas eran la humilde flor, ellas eran la revelación humana. Este hombre impasible conoció y mantuvo las provechosas alegrías de la amistad; y la exquisita y pura sensibilidad de su afección dejó en el alma de los que amó un recuerdo tan cargado de emoción que no podían recordarle sin derramar lágrimas. Después de la muerte de Tomás, el Maestro Alberto, su profesor que se había vuelto su amigo no podía oirlo nombrar sin estallar en sollozos. Lloraba de tal modo que los hermanos se preguntaban con inquietudes si el anciano no habría perdido la razón. Y en la indignación que les provocaron los ataques de los maestros parisienses contra el doctor Angélico, la indignación del intelectual era tan grande como el fervor del amigo. Nosotros conocemos, entre los preferidos del Hermano Tomás, Hannibaldo de Hannibaldis, su antiguo amigo, a quien dedicó "como recuerdo de su viaje amistad" los últimos volúmenes de su glosa sobre los Evangelios. Nosotros conocemos sobre todo Rainaldo de Piperno, el joven hermano siciliano que Tomás había elegido desde 1260, como compañero habitual y que fué durante varios años su confesor y confidente. A cada instante, en los ingenuos o cándidos relatos de la vida del Maestro volvemos a encontrar el inseparable Rainaldo, siempre alerta, en el convento o en viaje, de noche como de día para velar afectuosamente por su gran Hermano, el cual de vuelta se abandona y se confía sin reserva a su amigo, no ocultándole siquiera lo que los grandes contemplativos guardan celosamente en lo más íntimo de su alma, porque Tomás no sabe defenderse de la curiosidad suplicante y zalamera de Rainaldo, quien, siempre, llega a conocer el secreto de la contemplación extática del santo.

Durante un viaje, los dos amigos, hospedándose en casa del cardenal Ricardo de Hannibaldis, tío de Hannibal, Rainaldo es atacado por la fiebre, y toda esperanza haberse perdido. Muy emocionado, Tomás le da una reliquia de Santa Inés, recomendándole que tuviera plena fe en la intervención de la Santa. El amigo recobra la salud. En su entusiasmo, agradecido, decide celebrar solemnemente en lo futuro la fiesta de Santa Inés y de pagar en cada aniversario, una buena comida a los Hermanos del Convento de Nápoles. Y así se hizo. Tal era la emoción de su amistad satisfecha; tales eran las humanas y afectuosas atenciones de este contemplativo, cuidadoso de procurar algunos mimos a sus jóvenes Hermanos.

Este gran silencioso, este "taciturno", este distraído, tenía, en la vida común y en el comercio cotidiano, todas las delicadezas y dulzuras de la más fraternal amabilidad. "Benévolo en sus pensamientos, suave en sus palabras, generoso en sus acciones", él consolaba, él seducía, tanto como daba buen ejemplo, por la acogida a la vez alegre y directa de su conversación. "Cada vez que lo miro y lo hablo, decía con candor uno de sus Hermanos, me siento embargado de una alegría espiritual". Esta simpatía activa y cordial templaba de una afable sencillez la respetuosa admiración que por él sentían los estudiantes. Muy familiarmente se prestaba a sus interrogaciones, a sus amenas e infantiles reflexiones. Se recuerda el diálogo, sobre las alturas de Montmartre, de vuelta de un paseo de Saint Denys: "¡Mirad, qué lindo es París! decía con juvenil entusiasmo. Maestro, no quisiera ser usted el dueño?" "Yo preferiría mucho más poseer las homilías de Crisóstomo, contestó Tomás; los cuidados del poder me sacarían de mi contemplación. Qué condescendiente bondad también para ese buen Hermano Gerardo de Besancon, joven lector, su alumno, quien con cierta desenvoltura y sin miramientos por las graves ocupaciones del Maestro, le había enviado una serie de cuestiones un tanto absurdas rogándole le contestara. El buen Hermano Tomás puso manos a la obra, no sin hacer notar que sus ocupaciones lo absorbían por completo. Y todavía, que aplicación benévola para responder a un lector del Convento de Venecia que había mandado una consulta en treinta y seis artículos pidiendo le diera satisfacción en el término de cuatro días. "Habiendo interrumpido todos mis trabajos en curso, dijo Tomás, yo le contesto lo mejor que puedo, aunque de una manera un poco vaga, pues vuestras preguntas, no marcaban bastante la dificultad precisa que no podías resolver. A lo menos, por mi pena otórgueme el sufragio de alguna plegaria". Qué caritativa y amable figura, en frente de esas múltiples fatigas fraternales durante las perturbaciones de la enseñanza diaria!

Uno de los últimos acontecimientos de su vida señala la buena sencillez de este rudo asceta. Tomás acababa de dejar a Nápoles para dirigirse al concilio de Lyon.

Debilitado, acabado ya del mal que debía llevarlo a la tumba, se detuvo en el castillo de su sobrina, la condesa Francisca de Ceccano, en la Campania. Viéndolo sin ningún apetito y muy débil, sus compañeros se ingenian a fin de encontrarle algunos manjares más atractivos. "Con qué ganas comería! les dijo Tomás, si tuviera algún arenque, de esos arenques frescos que nos mandaba a menudo el buen rey Luis a Saint Jacques".

Arenques en este campo desierto, ¿cómo conseguirlo? Nunca se habían visto en el país. Rainaldo corre al pueblo, en donde no encuentra más que sardinas de Terracina, cuando de repente, con gran sorpresa del vendedor mismo, descubre una canasta de verdaderos arenques, que él lleva muy alegre al castillo.

Verdaderamente el cronista Pedro Calo ha estado muy mal inspirado en alterar este encantador episodio, con el pretexto de satisfacernos, haciéndonos creer que el Hermano Tomás rehusó, por mortificación, de comer ese arenque fresco...

Porque la sencillez, y el buen humor, y la bondad y las afectuosas familiaridades, no son en nuestro doctor, un despreciable elemento de santidad. El santo no sacrifica a la exaltación de sus virtudes las humildes virtudes humanas, él sabe realizar, con una sana y alegre sencillez, la armonía de todos sus bienes, en un equilibrio moral y sobrenatural que es uno de los más seguros resultados de su unión con Dos. El Maestro Tomás era también el buen Hermano Tomás.

M. D. Chenu, O. P.

CULTOS CELEBRADOS AL SACRATISIMO CORAZON DE JESUS EN LOS TEMPLOS DE LA HABANA

El Apostolado de la Oración del templo del Corazón de Jesús, celebró con gran solemnidad la Hora Santa, en la cual ofició y predicó el director R. P. Camilo García, S. J., el primer jueves de mes.

El primer viernes a las 7 a. m., tuvo lugar la Misa de Comunión general, que dijo el R. P. Francisco Javier Asencio, S. J.

A las ocho a. m. expuso el Santísimo Sacramento, ofició de Preste en la misa cantada y predicó el R. P. Camilo García, S. J.

La sagrada predicación versó sobre la "Intención" del Apostolado de la Oración para el actual mes de marzo.

A las 5 p. m. fué reservado el Santísimo Sacramento, después de haberse cantado el Trisagio.

Los Apóstoles Parroquiales de la Oración de Jesús del Monte, San Francisco de Paula, Jesús María y José, San Nicolás, Nuestra Señora de la Caridad, Monserrate y Santo Angel, solemnizaron al Corazón de Jesús, en el primer viernes e mes, con exposición del Santísimo Sacramento, Comunión general, piadoso ejercicio de reparación y adoración al Corazón de Jesús, terminándose con la bendición y reserva del Sacramento.

El Apostolado del Pilar, celebró el primer jueves de mes con Hora Santa, que dirigió el R. P. Manuel Espinosa, Párroco de la feligresía.

Predicó el R. P. Antonio Arias, S. J.

El primer viernes, tuvo Misa de Comunión general y cantada con exposición del Santísimo Sacramento, que fué reservado una vez terminado el Santo Sacrificio de la Misa.

En la capilla del Sagrario de la Catedral se festejó por el Cura Vicario de la misma, R. P. Francisco del Moral, al Sacratísimo Corazón de Jesús, con solemne misa, exposición del Santísimo, piadoso ejercicio, bendición y reserva de Su Divina Majestad.

La Guardia de Honor del Sacratísimo Corazón de Jesús del templo del Carmen, celebró en honor al Corazón de Jesús, el primer viernes, por la mañana misa cantada con exposición de S. D. Majestad, ejercicio de los primeros viernes, concluyéndose con la reserva.

Iguales cultos celebró la guardia de honor del templo de la Merced.

La Guardia de Honor del templo de los Padres Pasionistas, celebró por la mañana: misa de comunión general, ejercicio de los primeros viernes al Sacratísimo Corazón de Jesús y exposición de S. D. Majestad, hasta las once a. m., que se reservó.

A las dos de la tarde, exposición de Su Divina Majestad. A las 5 p. m. el conmovedor ejercicio de la Guardia de Honor al Corazón de Jesús, en el que ofició y predicó el R. P. Nicéforo Díez, director de esta devotísima y entusiasta guardia de honor y Superior de los Padres Pasionistas de la Habana.

Terminaron los cultos con la bendición y reserva del Santísimo Sacramento.

En el templo de San Francisco se rindieron los siguientes cultos al Corazón de Jesús: Por la mañana, misa cantada con exposición de Su Divina Majestad, que fué reservada después de terminado el Santo Sacrificio de la misa. A las 7 y media de la noche, expuesto el Santísimo Sacramento, tuvo lugar un hermosísimo ejercicio meditado de reparación y adoración al Sacratísimo Corazón de Jesús, el cual terminó con la bendición y reserva del Santísimo Sacramento.

A los cultos que indicados quedan, asistieron centenares de fieles en cada uno de los mencionados templos.

La parte más hermosa y emocionante en todos ellos, fueron las numerosísimas comuniones efectuadas con religioso recogimiento.

Vimos comulgar muchos hombres, lo cual es altamente consolador, por cuanto si los hombres recurren a la frecuente comunión, el mundo sería sano y salvo por la virtud medicinal curativa de la Santa Eucaristía, que es manjar, pero al propio tiempo medicina que cura las dolencias del alma.

Al Sacratísimo Corazón de Jesús debemos suplicar muy de veras nos otorgue esta gracia.

CONGREGACION DE JESUS NAZARENO DEL TEMPLO DE JESUS, MARIA Y JOSE

La piadosa y floreciente Congregación de Jesús Nazareno del templo parroquial de Jesús, María y José, ha dado comienzo el primer viernes de cuaresma al solemne ejercicio del Vía-Crucis, con arreglo al siguiente programa: A las 9 a. m., misa Preste el director R. P. Francisco de ministros, en la que ofició de García Vega, asistido de los Padres Jorge Curbelo y Estanislao María Sudupe.

Después de la misa, dirigió el R. Vega el Vía-Crucis y una vez terminado este la venerada imagen de Jesús Nazareno, fué llevada procesionalmente por el interior del templo.

Un coro de distinguidas señoritas amenizó estos cultos con exquisito sentimiento artístico.

Debido a la generosidad de la señora de Armand, el templo lucía un preciosísimo adorno floral, que ha sido unánimemente elogiado por la distinguida y numerosa concurrencia.

Presidió estos piadosos y solemnes cultos, la fervorosa dama señora Angélica Fernández de Sánchez, presidenta de la Congregación, a la que nos complacemos en felicitar por la brillantez y piedad de los mismos.

EL SANTO VIA-CRUCIS EN LAS IGLESIAS DE LA HABANA

El viernes anterior, primero de cuaresma, ha dado comienzo el ejercicio solemne del Vía-Crucis.

Por la mañana, en las parroquias de San Nicolás, el Pilar, Espíritu en los Pasionistas; a las 6 p. m. en Santo y Monserrate. A las 5 y media la Merced y Nuestra Señora del Carmen; a las 6 y media en el templo de la Residencia de la Compañía de Jesús, y en las demás iglesias parroquiales y conventuales, a las 7 y media de la noche.

Nutridos coros de voces amenizan el acto con bellísimos cánticos.

Después del Vía-Crucis se predica la divina palabra.

Las pláticas tienen como temas, la "Pasión" de Nuestro Divino Redentor.

No podemos por menos de exhortar a los católicos a la práctica de esta devoción, la más excelente en la Santa Cuaresma.

El que asiste al Vía-Crucis y recorre las estaciones gana las mismas indulgencias plenarias, que si visitase los Santos Lugares de Jerusalén.

LA NOVENA DE LA GRACIA EN HONOR A SAN FRANCISCO JAVIER

En los templos del Corazón de Jesús y Nuestra Señora del Pilar, ha dado comienzo solemnemente, la Novena de la Gracia, en honor a San Francisco Javier.

En el templo del Corazón de Jesús, a las nueve a. m., con misa y plática por el R. P. Santillana, S. J., Ministro de la Residencia de la Compañía de Jesús de la Habana.

En el de Nuestra Señora del Pilar tiene lugar a las 7 y media de la noche. Predicó el primer día, el R. P. Antonio Arias, S. J. Los siguientes sermones están encomendados al R. P. Manuel Gómez, S. J.

La parte musical en el templo del Corazón de Jesús es desempeñada por el maestro-organista, señor Toribio Azpiazu.

En el Pilar por un coro de distinguidas y piadosas señoritas, bajo la dirección del maestro señor Eustaquio López, organista de esta iglesia.

CULTO CATOLICO PARA HOY

En San Francisco, ejercicios espirituales de misión, para los hermanos de la V. O. Tercera de San Francisco y demás fieles con sermón a las 9 a. m., y a las 5 p. m.

Estos ejercicios de misión coinciden con el Jubileo Circular.

El comisario de la V. O. Tercera R. P. Fray BuenaventuraS alazar, O. F. M., ruega muy encarecidamente la asistencia con el Santo Escapulario, para ejemplo y edificación de los fieles.

En el templo de Reina, a las 8 a. h., comunión general, misa cantada, plática y solemne responso por el eterno descanso de las benditas almas del Purgatorio.

Se suplica la asistencia a los cofrades de las benditas almas del Purgatorio.

A las 9 Novena de la Gracia, misa armonizada y plática por el R. P. Joaquín Santillana, S. J.

En el convento de San Juan de Letrán, a las 9 a. m., misa solemne en honor a Santo Tomás de Aquino, Patrono Universal de las Escuelas y Universidades católicas.

Oficiará de Preste Monseñor Alberto Méndez, secretario de cámara y gobierno del Arzobispado.

Pronunciará el panegírico el doctor Mariano Herrero, O. P.

Presidirá este homenaje el Angel de las Escuelas, el Excmo. y Reverendísimo Señor Arzobispo de la Archidiócesis, Monseñor Manuel Ruiz y Rodríguez.

En la Parroquia del Pilar, a las 7 y media de la noche, Novena de la Gracia y Santas Misiones con sermón por el R. P. Gómez, S. J.

En los demás templos, las misas rezadas y cantadas de costumbre.

CULTO CATOLICO PARA MAÑANA

En el templo de San Francisco, los ejercicios de misión, por el padre Fray Buenaventura Salazar, O. F. M. Novena de la Gracia en los templos del Pilar y Reina.

En el templo del Santo Angel, misa solemne y sermón, por monseñor Abascal en honor a San Juan de Dios.

Misa cantada de comunión general a Nuestra Señora de la Caridad, por su Asociación. A las 7 y media de la noche, solemne ejercicio del Vía-Crucis y plática.

En la Merced, la Asociación de Nuestra Señora de la Caridad celebra a las 8 a. m. misa de comunión general. A las 9 misa solemne y plática por el padre Tobar, C. M., director de la Asociación. A las 9 y media juntam ensual reglamentaria.

En los demás templos, misa cantada a la Patrona de Cuba, día especialmente a ella consagrado.

PARROQUIAS DE PALOS Y NUEVA PAZ

Santas Misiones por los Misioneros Paules, Padres Luciano Martínez e Ignacio Maestrojuán.

PARROQUIA DE SAN HILARION DE GUANAJAY

Lunes 7. A las 8 p. m. junta de las Damas Católicas, de cuya Asociación es presidenta la señorita María Cristina Aguilar.

Martes 8. Misa en el altar de la Caridad, visita, despedida y bendición de la nueva capillita de la Caridad.

Todos los amantes de la excelsa Patrona de Cuba, la Virgen de la Caridad, deben asistir a la misa y bendición de la capillita, pero de una manera especial los que forman el nuevo coro de la Caridad, que se dirijan a la señorita Caridad Aztiazaraín, Presidenta de la Asociación". — Pbro. José María García del Valle, Cura Párroco.

SECCION ADORADORA NOCTURNA DE LA HABANA

Prepara una grandiosa Vigilia de Propaganda en la iglesia de la Loma del Carmelo de los Padres Dominicos, sita en la calle 16 entre 13 y 15 en el Vedado, en la noche del sábado 12 al domingo 13. A esta Vigilia puede asistir el común de los fieles.

Punto de reunión de adoradores y fieles: Calle 12 esquina a 17, a las 9 1|4 p. m. para dirigirse procesionalmente al templo.

NOVENA A SAN JOSE EN EL TEMPLO DE REINA

La Pía-Unión de San José, Delegada en la Habana de la instituída en Roma por Pío X como Santa Cruzada para salvar a los moribundos, dará comienzo el novenario a San José el miércoles11 con misa armonizada a las 8 a. m.

PREGUNTAS Y RESPUESTAS. PADRINOS DE BAUTISMO

Pregunta: ¿A qué edad se puede ser padrino de Bautismo?

Respuesta.— Para ser lícitamente padrino bastan **14 años de edad incoados o 13 cumplidos, (decimum quartum actatis annum attigerit).** Aunque no haya cumplido los 13 se le puede admitir, si el ministro juzga que hay justa causa para ello (canon 766). No se necesita que la causa sea grave para ello, basta motivo leve: **"por no haber otro", "por reunir en lo demás excelentes condiciones", "por ser pariente del bautizado", "por pedirlo la familia benémerita de la Iglesia"** (Ferreres, Derecho sacramental no. 85).

UN CATOLICO

DIA 7 DE MARZO

Este mes está consagrado al Patriarca San José.

Jubileo Circular. Su Divina Majestad está de manifiesto en la iglesia de la V. O. F. de San Francisco.

Santos Tomás de Aquino, dominico, doctor y confesor, Patrono de las Escuelas y Universidades Católicas; Pablo y Gaudosic, confesores.

Jubileo como el de la Porciúncula en la Iglesia parroquial del Vedado.

Santo Tomás de Aquino. Nació en Italia, de familia ilustrísima en cuna, fué como el carácter de Tomás, la ternura y la confianza con la Santísima Virgen, mereciéndole el glorioso autonomástico dictado de **Favorecido de María.**

A los diecisiete años de su edad tomó el hábito de Santo Domingo. Por su reputación de saber y santidad fué la admiración general.

Sería interminable la relación individual de las virtudes y de las maravillas de este gigantesco espíritu. Fué su vida una perpétua cadena de portentos.

Santo Tomás reunió todos los talentos, hasta el de la poesía; y a él se debe el magnífico oficio del Santísimo Sacramento, con el cual nada cabe comparar.

La preciosa muerte de Santo Tomás de Aquino fué en miércoles 7 de marzo del año 1274.

LIMPIESE POR DENTRO

Su salud depende de su limpieza interior. Para mantenerse limpo por dentro, use el aceite de ricino superlativo, dulce como la miel:

LAXOL

SAN JOSE

19 DE MARZO

Tenemos imágenes de San José de diversos tamaños; su fabricación y acabado es perfecto.

PRECIOS RAZONABLES

Surtido completo en efectos religiosos.

SANTIAGO RAMOS

O'REILLY, 91. TELF. A-6462

2109 alt. 1d 3

GUANABACOA AL DIA

UNA CARTA DE RAFAEL ARTOLA

Nuestro querido amigo el señor Rafael Artola nos envía una carta en la que nos ruega hagamos constar—en vista de una aclaración que hizo la Empresa González del Teatro Carral, en esta misma sección— que en la función que se celebró en dicho teatro a beneficio del estimado vecino de la localidad señor José Bassetti, dicha Empresa no tuvo la más mínima intervención, y que el programa se cumplió, pues asistieron los artistas que figuraban en el mismo, sólo que se demoraron en llegar por haber estado trabajando en la Habana; disfrutando del espectáculo el Alcalde señor Masip y una parte del público. He ahí en extracto el contenido de la carta del amigo Rafael Artola, al que dejamos complacido.

SIGUEN ADELANTE LOS TRABAJOS DE LA CARRETERA

Se va notando ya la diferencia en los viajes que por los ómnibus se hacen por la calzada de Regla a Guanabacoa en vista de la rapidez con que van los trabajos. Todo hace presumir que dentro de muy poco tiempo quedará en magníficas condiciones esa importante vía de comunicación.

Los vecinos de la Ceiba están de plácemes así como todo el comercio de las cercanías a esa calzada.

Tenemos noticias de que tan pronto quede lista esa carretera, se aumentará el servicio de guaguas.

Jesús CALZADILLA.

"EMPRESA NAVIERA DE CUBA, S. A."

SAN PEDRO NUM. 6.—HABANA

APARTADO NUMERO 1641

Dirección Telegráfica:

"Emprenave"

TELEFONOS:

A-5315 Información General.
A-4730 Depto. de Tráfico.
A-6236 Pasajes y Fletes
A-3966 Almacén
M-5293 1er. Espigón de Paula
A-5634 2do. Espigón de Paula.

CLAVES EN USO

A. B. C. 4a. y 5a. Edición.
Western Union
Watkins and Apendix.

VAPORES EN SERVICIO

Antolín del Collado, Baracoa, Caibarién, Cienfuegos, Eusebio Coterillo, Guantánamo, Gibara, Habana, Julián Alonso, Joaquín Godoy, Las Villas, La Fe, Manzanillo, Rápido, Santiago de Cuba, Jamaica.

PUERTOS DE ESCALA

COSTA NORTE

Caibarién, Nuevitas, Puerto Tarafa (Destinos combinados con el F. C. Norte de Cuba), Manatí, (Victoria de las Tunas), Puerto Padre, Chaparra, Gibara (Holguín, Velasco y Bocas), Vita, Banes, Mayarí, Antilla, Preston, Sagua de Tánamo, Baracoa, Guantánamo y Santiago de Cuba.

COSTA SUR

Cienfuegos, Casilda, Tunas de Zaza, Santa Cruz del Sur, Manopla, Guayabal, Manzanillo, Campechuela, Media Luna, Niquero, Ensenada de Mora y Santiago de Cuba.

COSTA NORTE DE VUELTA ABAJO

Bahía Honda, Río Blanco, Berracos, Puerto Esperanza, Malas Aguas, Santa Lucía, Río del Medio, Dimas, Arroyos de Mantua y La Fe.

PUERTO RICO

San Juan, Ponce, Mayagüez y Aguadilla.

REPUBLICA DOMINICANA

Santo Domingo, San Pedro de Macorís y Puerto Plata.
Haití, Auxcalles y Port Aux Prince.

JAMAICA

KINGSTON

E. 33 Ind. 1 En.

COMPAGNIE GENERALE TRANSATLANTIQUE

VAPORES CORREOS FRANCESES
BAJO CONTRATO POSTAL CON EL GOBIERNO FRANCES

TODOS LOS VAPORES DE ESTA COMPAÑIA ATRACAN A LOS MUELLES DE SAN FRANCISCO O MACHINA PARA EFECTUAR EL EMBARQUE Y DESEMBARQUE DE PASAJEROS, EQUIPAJES Y MERCANCIAS

PROXIMAS SALIDAS

PARA VERACRUZ:

Vapor correo francés CUBA, saldrá el 6 de Marzo 1927.
" " " ESPAGNE, saldrá el 3 de Abril 1927.
" " " LAFAYETTE, saldrá el 3 de Mayo 1927
" " " CUBA, saldrá el 18 de Mayo 1927
" " " ESPAGNE, saldrá el 3 de Junio
" " " CUBA, saldrá el 3 de Julio.

PARA CORUÑA, SANTANDER Y SAINT NAZAIRE:

Vapor correo francés CUBA, saldrá el 18 de Marzo a las 12 del día.

NOTA: El equipaje de bodega y camarote se recibirá en el muelle de San Francisco o Machina en donde estará atracado el vapor, solamente el día 17 de Marzo de 8 a 10 de la mañana y de 1 a 4 de la tarde. El equipaje de mano y bultos pequeños los podrán llevar los señores pasajeros al momento del embarque el día 18 de Marzo de 8 a 10 de la mañana.

PARA CORUÑA, GIJON, SANTANDER Y SAINT NAZAIRE:

Vapor correo francés ESPAGNE, saldrá el 15 de Abril 1927.
" " " LAFAYETTE, saldrá el 15 de Mayo 192.
" " " ESPAGNE, saldrá el 15 de Junio 1927.
" " " CUBA, saldrá el 15 de Julio 1927.

PARA VIGO, CORUÑA, SANTANDER Y SAINT NAZAIRE:

Vapor correo francés CUBA, saldrá el 30 de Mayo 1927.
" " " LAFAYETTE, saldrá el 30 de Junio 1927.

SESIONES DE CINEMATOGRAFO DIARIAS EN LOS VAPORE DE ESTA COMPAÑIA, SEGUN CONTRATO CON LA CASA "PATHE"

LINEA DE CANARIAS

PARA SANTA CRUZ DE LA PALMA, SANTA CRUZ DE TENERIFE, LAS PALMAS DE GRAN CANARIA Y EL HAVRE:

Vapor correo francés NIAGARA, saldrá el 7 de Julio.

IMPORTANTE

Buena comida a la española. Camareros y cocineros españoles.

LINEA DE NEW YORK AL HAVRE, PLYMOUTH Y BURDEOS:

En esta Agencia se expiden pasajes por esta línea, para los lujosos y rápidos trasatlánticos franceses PARIS, FRANCE, DE GRASSE, SUFFREN, ROCHAMBEAU, etc., etc.

Para más informes, dirigirse a:

ERNEST GAYE

O'REILLY NUM. 9. Apartado 1097 HABANA TELF. 3-1476.

E. 46 Ind. 1 En.

VAPORES CORREOS

DE LA

COMPAÑIA TRASATLANTICA ESPAÑOLA

PASAJE, CARGA Y CORRESPONDENCIA

LINEA RAPIDA PARA EL NORTE DE ESPAÑA.

SERVICIO CADA 22 DIAS

HACIENDO ESCALA EN NEW YORK.

El rápido y lujoso vapor CRISTOBAL COLON, Capitán Fano, saldrá el día 1 de Marzo de 1927, para NEW YORK, CORUÑA, GIJON, SANTANDER Y BILBAO.

PROXIMAS SALIDAS DE LA HABANA

Para VERACRUZ:

CRISTOBAL COLON	21 de Febrero.
ALFONSO XIII	15 de Marzo.
CRISTOBAL COLON	6 de Abril.
ALFONSO XIII	28 de Abril.
CRISTOBAL COLON	20 de Mayo.
ALFONSO XIII	11 de Junio.

Para CORUÑA, GIJON SANTANDER Y BILBAO:

CRISTOBAL COLON	1 de Marzo.
ALFONSO XIII	23 de Marzo.
CRISTOBAL COLON	14 de Abril.
ALFONSO XIII	6 de Mayo
CRISTOBAL COLON	28 de Mayo.
ALFONSO XIII	19 de Junio.

LINEA PARA EL GOLFO MEXICANO, PUERTO RICO, CANARIAS, CADIZ Y BARCELONA.

SERVICIO CADA 26 DIAS

PROXIMAS SALIDAS DE LA HABANA

PARA VERACRUZ Y GALVESTON

19 de Febrero, 1927.
17 de Marzo, 1927.
12 de Abril, 1927.
8 de Mayo, 1927.
3 de Junio, 1927.

PARA PUERTO RICO, CANARIAS, CADIZ Y BARCELONA.

8 de Marzo, 1927.
3 de Abril, 1927.
29 de Abril, 1927.
25 de Mayo, 1927.
30 de Junio, 1927.

El vapor MANUEL CALVO, capitán MIRANDA, saldrá el 8 de Marzo de 1927, para PUERTO RICO, SANTA CRUZ TENERIFE, LAS PALMAS, CADIZ Y BARCELONA, haciendo escala en Puerto Rico.

Estos vapores atracan a los Muelles de la Port of Havana Docks Co., para mayor comodidad de los señores pasajeros y cargadores.

Para más informes, dirigirse a:

MANUEL OTADUY

San Ignacio 72. Apartado 707. Teléfonos A-6588 y A-7900. HABANA.

E. 37 Ind. 1 En.

VA UD. A EUROPA ESTE AÑO?

THE WHITE STAR LINE

y

RED STAR LINE

(INTERNATIONAL MERCANTILE MARINE COMPANY)

De NEW-YORK a SOUTHAMPTON, CHERBOURG, PLYMOUTH, AMBERES

Son las líneas indiscutiblemente predilectas de los que viajan y las preferidas de la buena Sociedad Cubana que acostumbra visitar a Europa todos los años.

Con sólo mencionar el nombre de los lujosos y grandes trasatlánticos:

MAJESTIC 56.551 Tons. OLIMPIC 46.439 Tons HOMERIC 34.456 Tons. y BERGENLAND 27.200 Tons.

Significa viajar gozando de cuanto puede ofrecer los mejores Hoteles palacios del Mundo.

Puede usted combinar su viaje saliendo de la Habana por los hermosos y cómodos vapores:

MONGOLIA 26.700 Tons. MANCHURIA 26.700 Tonts. y FINLAND 22.500 Tons.

de la PANAMA PACIFIC LINE.

NOTA: No olvide que mientras más temprano haga usted su reservación más fácil le es conseguir la clase de Camara que desee.

Para informes dirigirse a los Agentes Generales:

THE BACARISSE STEAMSHIP AGENCY

OFICIOS 13. HABANA TELF. A-7323.

MISCELANEA

PELUQUERIA CABEZAS

La más grande y mejor de la Habana

Neptuno 38. Teléfono A-7034

Doce expertos peluqueros cortan la melena finamente en todos los estilos, por $0.50.

Con ondulación Marcel o al agua, para ocho días de duración, $1.00.

Masaje arreglo de cejas, manicure y shampoo, a $0.50.

Tinturas ENNE Vegetal, la mejor de todas, todos colores, $5.00.

Rizo Permanente Garantizado, para un año y hecho en una sola hora, $15.00 $20.00.

Servicio a domicilio con puntualidad, por los más expertos operarios de la Peluquería

CABEZAS

E 23 Ind. 1 En.

MADAME GIL

Obispo, 86. Teléfono A-6977

PELUQUERIA DE SEÑORAS

ACADEMIA DE BELLEZA

Para lucir sus encantos con un "cachet" de distinción y juvenil belleza, consulten con Madame Gil el estilo de peinados y cortes de melenas que deben adoptar de entre sus modelos, siempre de última creación.

La falta de armonía entre el rostro y el arreglo de la cabeza, es signo de fealdad y mal gusto.

Esta casa garantiza siempre la perfección refinada de todos sus trabajos y dispone de 24 empleados, bien especializados en los cortes, ondulaciones "Marcel" permanentes y al agua, masajes, limpieza del cutis, manicures, cejas, etc.

E. 18 Ind. 1 En.

PIDA GRATIS

Nuestro Catálogo Ilustrado de Joyería fina y Optica.

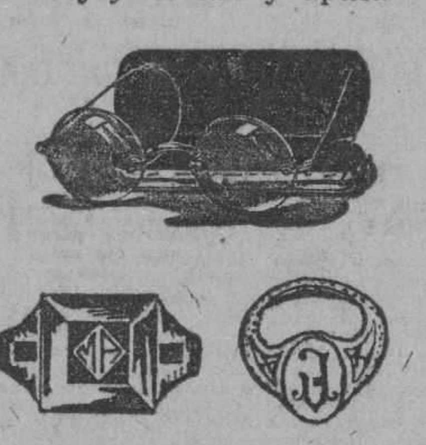

"MARZO"

Casa de garantía y confianza

GALIANO 88-A. HABANA.

604 3 d 6

SANTOS VERDU.

GRABADOR

Fichas grabadas para sociedades y círculos políticos, en pasta y metal. Sellos, planchas de puerta, marcas, punzones de acero, troqueles y medallas.

Teléfono A-1365.

Alejandro Ramírez 2-B

HABANA.

10697 10 m.

LA FAMOSA "NIAGARA"

La mejor y más barata; vendemos a plazos cómodos, propia para los trabajadores y empleados de la Carretera Central. Pidan informes y Catálogos.

F. NAVAS & CIA.

Trocadero No. 38.

Teléfono A-5068

E 951 7 d 3

DEPARTAMENTO DE COLCHONETAS, COLCHONES, COJINES, ETC.

Nuestro Departamento de colchones, colchonetas, alfombras, mosquiteros, cojines, etc., etc., presenta el surtido más completo de estos artículos.

Colchones y colchonetas en todos los tamaños y calidades desde $1.80, cojines de seda desde $4.00, cestos de mimbre desde $4.00.

Mosquiteros para cama de una persona desde $2.00.

Mosquiteros con su aparato, a $6.50.

Colchones y colchonetas para niños en todas las calidades y precios.

Mosquiteros desde $1.50.

También hemos recibido cojines de piel, en formas y colores variados, muy de moda para adorno y para automóvil, gabinete y oficinas.

Edredones de seda en colores enteros y floreados.

Todos estos artículos pueden verse en el mismo departamento de colchones, colchonetas, etc.

EL ENCANTO

AVISO

A los importadores de vino que deseen vino de la Rioja; pídanlo a R. Ugalde de Bilbao. Y los vinos Generosos, a A. Flores, de Moguer. Cuatro meses plazo.

REPRESENTANTE A. BARRICS BAYO

Teléfono A-5463. Apartado 1392. Habana.

E 398 Ind 13 feb

EXCEMICIDA

DE MADAME M. SENTOURE

Pomada francesa maravillosa, infalible para curar radicalmente todas las enfermedades de la piel; tales como: herpes, eczemas, granos, manifestaciones del ácido úrico, úlceras por antiguas que sean; fístulas, etc.

Depósito general: Farmacia del doctor Morrit. Máximo Gómez 412.

También se vende en casa de Sarrá, de Johnson, de Taquechel y en la botica Americana.

E 3813 30 d.

EL PEDAL

BICICLETAS Y ACCESORIOS

Bicicletas de paseo y carrera, Velocípedos, Cigueñas, Biplanos y Novedades Taller de reparaciones. Ponemos gomas a ruedas de velocípedos y cochecitos de todas clases. Ramón Sánchez. Aguacate número 50 entre O'Reilly y Progreso. Teléfono A-3780. 8 874 6 mz.

A $200 BOVEDAS

con osario, de concreto y mármoles a perpetuidad, listas para enterrar. Marmolería Las Tres Palmas, calle 12 entre 23 y 25, Vedado. Teléfonos F-2557, F-4586 y U-4652. 10231 31 mz.

"LA PERLA"

Animas, 84.—Tel. A-8222.

Dinero sobre alhajas.

La que menos interés cobra.

Joyas y Muebles.

—A como quiera.—

E. 63 Ind. 1 En.

10 CENTAVOS DE 7 A. M. A 5 P. M.; Y DE 5 A 10 P. M. 15 CENTAVOS

SOLICITUDES DE TRABAJO: DIEZ CENTAVOS

DEPARTAMENTO DE ANUNCIOS CLASIFICADOS

10 CENTAVOS DE 7 A. M. A 5 P. M.; Y DE 5 A 10 P. M. 15 CENTAVOS

M.E.C.D. 2016

MISCELANEA

JABON "AGULLÓ"

Bahamonde y Cia. JOYERIA PLATERIA

(Establecidos desde 1893)

Obrapía 105, casi esquina a Plácido (Bernaza)

Valioso surtido en joyería fina, ofreciendo la oportunidad de selecciones a precios muy ventajosos.

Especialidad en artículos de plata fina, propios para regalos.

Nuestro BUREAU DE PIGNORACIONES facilita cualquier cantidad de dinero, sobre brillantes y joyería, con toda reserva e interés reducido.

E 222 Alt 4 feb

ACADEMIA PITMAN

Fundada en 1914.—Manzana de Gómez, 208-209

Enseñanza de la Taquigrafía Pitman—original, en español e inglés.—Taquigrafía Comercial, Jurídica y Parlamentaria.—Contabilidad Analítica.—Idioma Inglés y Mecanografía al Tacto.

GANE $200 o MAS

HAGASE PERITO MERCANTIL

Pida prospectos

PUPILAJE $20.00

Primera y Segunda Enseñanza. (Bachillerato). Amplios cómodos y ventilados salones dormitorios. Comida y atenciones del hogar.

UNICAS ACADEMIAS AUTORIZADAS POR LOS INVENTORES DEL SISTEMA PITMAN PARA EXPEDIR TITULOS OFICIALES DE COMPETENCIA

COLEGIO ACADEMIA PITMAN

Calzada del Cerro, esquina a Patria.

Director: R. FERRER FERNANDEZ

NECESITAMOS 10.000 PERSONAS

QUE QUIERAN SAB R INGLES EN POCAS SEMANAS GARANTIZ-MOS MAGNIFICO RESULT-DO. PIDA INFORMACION HOY. INSTITUTO UNIVERSAL (D. 56) 128 E. 86 ST. NEW YORK, N. Y.

Ext 228 Ind. feb

SANATORIO "DR. PEREZ-VENTO"

Enfermedades nerviosas y mentales. Para Señoras, exclusivamente
Calle Barreto, número 62. Guanabacoa.

E. 51 Ind. 1 En.

METALES Y GOMAS

Compro metales viejos, gomas de cámara de automóviles, miel de abeja y cera. A. Jimeno. Rodríguez, 60. Apartado 1455. Habana. 9903 17 mz.

¡¡NO SE ASUSTE!! LA TISIS SE CURA

Con el Preparado Jorge, con vegetales del país cubano, como todas las enfermedades de los órganos respiratorios. Pídalo en todas las boticas. Muestras gratis. Dra. Margarita Dauden. Diez de Octubre 114 antes Jesús del Monte. La Grippe cuando empieza se cura en dos cucharadas. 6335 9 mz.

Surtido completo de los afamados BILLARES marca "BRUNSWICK".

Hacemos ventas a plazos.

Toda clase de accesorios para billar. Reparaciones. Pida catálogos y precios.

Hartmann Baja 2. O'Reilly, 102.
Santiago de Cuba. Habana

E. 60 Ind. 1 En.

DIRECTORIO PROFESIONAL

ABOGADOS Y NOTARIOS

FELIPE RIVERO Y ALONSO
Abogado y Notario
Aguiar, 73
Dptos. 710-11-12. Tel. M-1472.
E. 65 Ind. 1 En.

Dr. Elio Roselló Montaño
ABOGADO Y NOTARIO
Herencias, Divorcios, Asuntos hipotecarios, rapidez en el despacho de las escrituras con su legalización. Oficina Empedrado 33. A-8502
E. 87 Ind. 1 En.

LCDO. MANUEL PERALTA Y MELGARES
ABOGADO
EMILIO MENENDEZ Y SERPA
MANDATARIO JUDICIAL
Malecón número 3, altos. Telf. M-1041. De 9 a 11 y de 2 a 5.
E 133 30 d 7 En.

Lcdo. Ramón Fernández Llano
ABOGADO Y NOTARIO
Habana 57. Teléfono A-9313.
E. 99 Ind. 1 En.

ADOLFO CABELLO
ABOGADO
Lealtad 116, entre Salud y Dragones. Teléfono A-0327. Consultas de 9 a 11 a. m.
E. 110 Ind. 1 En.

MANUEL JIMENEZ LANIER
FERNANDO ORTIZ
OSCAR BARCELO
ABOGADOS
JUAN RODRIGUEZ RAMIREZ
ABOGADO Y NOTARIO
San Ignacio, 40, altos, entre Obispo y Obrapía. Teléfono A-3701
E. 74 Ind. 1 En

ARSENIO ROA Y URIARTE
ABOGADO
Asuntos civiles y mercantiles. Cobro de cuentas. Especialidad: Tramitación de expedientes ante la Comisión de Ferrocarriles. Quejas, solicitudes, reclamaciones, etc., a las Compañías de Ferrocarriles. Banco de Nova Scotia. Deptos. 404 y 405. Habana.
E 417 30 d 16 feb

PROFESIONALES

Dr. Leoncio G. Espinosa Pérez
ABOGADO
Administraciones de bienes. Pensiones y Jubilaciones. Marcas y Patentes. Accidentes de trabajo. Asuntos Civiles, Mercantiles, Criminales. San Ignacio número 30. Teléfono A-8130.
E 377 30 d 11 feb.

DR. MANUEL ARANDA MUÑOZ
ABOGADO
Asuntos hipotecarios, herencias, toda clase de asuntos civiles. Cuba 36. Dept. 112. Teléfono M-6173.
E. 48 Ind. 1 En.

DOCTORES EN MEDICINA Y CIRUGIA

"POLICLINICA HABANA"
Suárez, 32. Teléfono M-6233.
DIRECTOR FACULTATIVO
DR. FORTUNATO C. OSSORIO
De Medicina y Cirugía en general. Especialista para cada enfermedad. Consultas de 1 a 5 de la tarde y de 7 a 9 de la noche. Consultas especiales, dos pesos. Reconocimientos $2.00. Enfermedades de señoras y niños. Garganta, nariz y oídos. (OJOS). Enfermedades nerviosas, estómago, corazón y pulmones, vías urinarias, enfermedades de la piel, blenorragia y sífilis, inyecciones intravenosas para el asma, reumatismo, tuberculosis, obesidad, partos, hemorroides, diabetes y enfermedades mentales, etc. Análisis en general. Rayos X, masajes y corrientes eléctricas. Los tratamientos y sus pagos a plazos. Teléfono I-6883.
E 106 Ind 1 en

DR. B. VILA
Médico cirujano. Exclusivamente niños. Ayudante a la Cátedra de Patología y Clínica Infantil. Consultas diarias de 2 a 4 p. m. Carlos III, 209, esquina a Franco (altos). Teléfono U-5792.
E 96 Ind 1 en

CORPORACION CLINICA
Malecón 79, entre Manrique y Campanario.
Teléfono: M-2364.
Tratamiento de las enfermedades por médicos especialistas. CLINICA DE RAYOS X, Radioscopías, Masajes, corrientes de alta frecuencia, Rayos ultra violeta. CIRUGIA Y MEDICINA EN GENERAL. Parteros y comadronas. Enfermedades de señoras y niños. Enfermedades de los OJOS, OIDOS, NARIZ y GARGANTA. Sífilis, INYECCIONES intravenosas, etc. General. Debilidad sexual e impotencia. BLENORRAGIAS.
TODAS LAS CONSULTAS $2.
Reconocimientos: general, Empleando aparatos: $5.00. CONSULTAS, DE 1 A 5, y DE 7 A 9 (NOCHE). LABORATORIOS. Se hacen toda clase de análisis. ORINA COMPLETO: $3.50. Parcial, $1.50. ALMORRANAS: Son curadas sin operación, por procedimientos modernos. TATUAJES, manchas, arrugas, verrugas, etc., tratadas y quitadas. Enfermedades de la boca.
DENTISTAS
Extracciones sin dolor, trabajos artificiales, etc.
LOS POBRES, PRECIOS REDUCIDOS
ENFERMEDADES MENTALES Y NERVIOSAS.
E 104 Ind 1 en.

DR. LAGE
Estómago. Debilidad sexual. Diabetes. Afecciones de señoras sifilíticas y venéreas. De 1 a 4 y a horas convencionales. Patria, 6, altos, Cerro. Telf. A-2757.
E 73 Ind 1 en

DR. PEDRO A. BOSCH
Medicina y Cirugía. Con preferencia, partos, enfermedades de niños, del pecho y sangre. Consultas de 2 a 4. Aguiar 11. Teléfono A-6488.
E 108 Ind 1 En.

PROFESIONALES

DR. FELIX PAGES
CIRUJANO DE LA QUINTA DE DEPENDIENTES
CIRUGIA EN GENERAL
Consultas: D, número 209, entre 21 y 23. Vedado. Lunes, Miércoles y Viernes, de 2 a 4. Teléfono F-4483.
E 76 Ind. 1 En.

Dr. Manuel González Alvarez
CIRUJANO DE LA ASOCIACION DE DEPENDIENTES
CIRUGIA EN GENERAL
Consultas de 3 a 5, martes, jueves y sábados. Apodaca 3, altos, entre Cárdenas y Cienfuegos. Teléfono A-9102. Residencia particular: Calle I entre 9 y 11. Vedado Teléfono F-2441.
E 81 Ind. 1 En.

MARCAS Y PATENTES
DR. CARLOS GARATE BRU
ABOGADO
Cuba 19. Teléfono A-2434.
E. 93 Ind. 1 En.

Saúl Sáenz de Calahorra Y OSCAR QUINTANA
ABOGADOS
Se hacen cargo de toda clase de asuntos judiciales, tanto civiles como criminales y del cobro de cuentas atrasadas. Bufete Edificio Larrea. Deptos. 302 y 304. Empedrado y Aguiar. Telfs. A-5024 y M-5247.
E. 92 Ind. 1 En.

DR. A. G. CASARIEGO
Catedrático por oposición de la Facultad de Medicina, de los hospitales de París, New York, Calixto García. Clínica Covadonga. Especialista en enfermedades de las vías urinarias. Consultas de 2 a 6 p. m. Zenea (Neptuno) 125, bajos.
E 109 Ind 1 en

Dra. MARIA GOVIN DE PEREZ
MEDICA CIRUJANA
De la Facultad de la Habana, Escuela Práctica y hospital Broca de París. Especialista en enfermedades de señoras, partos y cirugía. Teléfono U-2439. San Miguel 152, antiguo.
E 95 Ind. 1 En.

ECZEMAS
Casos desahuciados por antiguos que sean Se garantiza su curación por un procedimiento especial. Examen directo o consultas por correo, $5.00. DOCTOR FLORES. Consultas de 1 a 5 y 7 a 9 p. m. Marqués González, 26, entre San Rafael y San Miguel. Telf. U-3987.
E 2868 Ind 24 oc

Dr. ARISTIDES MESTRE
Profesor de La Universidad
Médico del Departamento de Niños del Hospital de Dementes de Mazorra. Niños ANORMALES. ENFERMEDADES NERVIOSAS Y MENTALES DE LA INFANCIA. Consultas: Martes y Sábados de 9 a 12 m. 23 No. 263 bajos E y F, Vedado Teléfono F-1706.
E 164 Ind 16 en.

DR. GUILLERMO LOPEZ ROVIROSA
Especialista en enfermedades mentales y nerviosas, incluyendo las de los órganos sexuales (pérdidas, debilidad, impotencia). Alteraciones del funcionamiento de las glándulas internas. Estómago e Intestinos, Pulmones, Enfermedades de la piel, incluyendo las del cuero cabelludo y calvicie. San Lázaro 468, entre Infanta y D. De 5 a 7, (domingos de 4 a 6). Teléfono U-3221. A los enfermos del interior se envía a petición un cuestionario impreso.
E 151 Ind. 8 En.

INSTITUTO CLINICO
Director Facultativo: doctor A. Flores. Marqués González, 26, entre San Rafael y San Miguel, entrada izquierda. Teléfono U-2887. Curación radical de las Almorranas sin operación ni dolor. Eczemas por antiguas que sean, inyecciones intravenosas para impotencia, Neurastenia, Sífilis, Reumatismo, Tuberculosis, Raquitismo y Escrofulosis, Blenorragia Arterio-Esclerosis, Corrientes de Alta Frecuencia, Rayos Violeta, Extirpación de Verrugas, Niños, (31 años de práctica) Estómago y Colitis. Nerviosas y Mentales, Análisis de Orina, dos y tres pesos, Sangre. Consultas dos pesos. Reconocimientos 3 y 5 pesos con aparatos. Curaciones a plazos. Consultas de 1 a 5 y 7 a 9 p. m.
E 94 Ind 1 en

DR. REGUEYRA
Medicina interna en general, especialmente en el artritismo, reumatismo, piel, barros, eczemas, y úlceras, dispepsia, colitis, neurastenia, neuralgia, parálisis y demás enfermedades nerviosas. Consultas de 1 a 4, Jesús del Monte 601-A, entre San Mariano y Vista Alegre.
1 52 Ind 1 en

DR. ARMANDO CRUCET
De la Facultad de Philadelphia. Cirujano Dental y Oral. Jefe de Clínica en el Sanatorio Covadonga. Anestesia por el gas y conductiva. Piorrea alveolar. Sinusitis crónica del maxilar. Ave. Wilson, 63 (Línea), Vedado. Telfs. F-5152. F-5736. Hora fija al paciente.
E 176 Ind 23 en

DR. MANUEL GALIGARCIA
Cinco años de interno en el Hospital Nacional Calixto García. Ayudante por oposición de la Facultad de Medicina. Especialista de la Asociación Canaria. Enfermedades nerviosas y mentales. Consultas y reconocimientos, $5.00, de 3 a 5, diarias. En la calle J, número 211, bajos entre 21 y 23 en el Vedado. Teléfonos: F-2775 y F-5883.
E 85 Ind. 1 En.

DR. J. LYON
De la Facultad de París. Especialidad en la curación radical de la hemorroides sin operación. Consultas de 1 a 3 p. m. diarias. Prado 11, altos.
E 75 Ind. 1 En.

HEMORROIDES
Curadas sin operación, radical procedimiento, pronto alivio y curación, pudiendo el enfermo seguir sus ocupaciones diarias y sin dolor. Consultas de 1 a 5 p. m. Suárez 32, Policlínica P.
E 305 Ind. 1 Fb.

DR. SALVADOR LAUDERMAN
Médico de la Asociación Canaria, Medicina en General, especialmente enfermedades del sistema nervioso, sífilis, venéreo y tuberculosis pulmonar. Consultas diarias de 1 a 3 p. m. en Santa Catalina 12, entre Delicias y Buenaventura, Víbora. Teléfono X-1040. También recibe avisos en Jesús del Monte 562, esquina a Vista Alegre, teléfono I-1703.
E 101 Ind. 1 En.

DR. GONZALO AROSTEGUI
Médico de la Casa de Beneficencia y Maternidad. Especialista en las enfermedades de los niños. Médicas y Quirúrgicas. Consultas de 12 a 2. G, número 116, entre Línea y 13, Vedado. Telf. F-4233.
E 66 Ind. 1 En.

DR. CABRERA
RADIOLOGIA EXCLUSIVAMENTE
Rayos X, Radium, Radioterapia profunda, Corrientes, Radiografía a domicilio. Antiguo gabinete "Alamilla". San Miguel 116. De 2 a 6.
E. 54 Ind. 4 En.

DR. MANUEL VIAMONTE
Catedrático Auxiliar de Radiología y Fisioterapia de la Universidad. Radiólogo de la Quinta "Covadonga"
Se ha trasladado para su nuevo Gabinete, situado en la calle de Concordia, 64-A, esquina a Lealtad. Teléf. M-5008. De 9 a 10 a. m. y de 1 a 5 p. m.
Rayos X, Radium, Radioterapia Profunda, Luz Ultravioleta y Electricidad Médica.
E. 2857. Ind 19 En.

DR. BIENVENIDO GIROUD LESCANO
Medicina interna, sistema nervioso, cerebro y pulmón. Tratamiento de la tuberculosis, con la sacocricina combinada Rayos X, Radiografía, electroterapia, tratamiento del bocio sin operación. Consultas de 3 a 5. Infanta 75, letra F. Teléfonos M-2014 y U-2064.
E 391 Ind 4 feb

PROFESIONALES

Dr. J. A. Hernández Ibáñez
ESPECIALISTA Y CIRUJANO DE VIAS URINARIAS DE LA ASOCIACION DE DEPENDIENTES Y GENITO-URINARIAS DE SEÑORAS, DEL DISPENSARIO TAMAYO
Enfermedades venéreas: Cistoscopia. Cateterismo de los Uréteres. Tratamiento y Cirugía de las Vías Urinarias. Domicilio: Paseo número 274, altos, entre 27 y 29, Vedado. Teléfono F-5712. Consultas: Neptuno núm. 78, esquina a Manrique. De 7 y media a 9 a. m. y de 3 a 6 p. m. Teléfono A-5469.
E 98 Ind 1 en

DOCTOR STINCER
CATEDRATICO DE ANATOMIA TOPOGRAFICA DE LA FACULTAD DE MEDICINA. CIRUJANO DE LA QUINTA COVADONGA. CIRUGIA EN GENERAL. Consultas: lunes, jueves y sábados; los demás días previo aviso, de 2 a 4. Calle M número 4, Vedado. Telf. F-2213.
E 87 Ind 1 en.

DR. MARTIN CASTELLANOS
MEDICO CIRUJANO
Especialmente enfermedades nerviosas TRATAMIENTOS ESPECIALES PARA IMPOTENCIA, HISTERISMO, NEURALGIAS Y EPILEPSIA
Reconocimientos (no hay consultas) diarios Luz No. 10. de 3 a 5. Tel. M-3157.
P 718 30 d 6

DR. JOSE VARELA ZEQUEIRA
Profesor de Anatomía de la Universidad. Ciruano Jefe de la Asociación Cubana de Beneficencia. Cirugía en general. Especialidad: Cirugía de la mujer. Consultas de 2 a 4. Gervasio, 126, entre San Rafael y San José. Teléfono U-5410.
E 89 Ind 1 en

DR. GONZALO PEDROSO
CIRUJANO DEL HOSPITAL MUNICIPAL DE EMERGENCIAS
Especialista en vías urinarias y enfermedades venéreas. Cistocopia y Cateterismo de los uréteres. Cirugía de vías urinarias. Consultas de 10 a 12 y de 3 a 5 p. m. en la calle de Avenida de la República 254.
E 25 Ind. 1 En.

DR. CELIO R. LENDIAN
Consultas todos los días hábiles de 2 a 4 p. m. Medicina interna especialmente del corazón y de los pulmones. Partos y enfermedades de niños. Lealtad 82. Teléfono M-2671.
E. 91 Ind. 1 En

ANALISIS DE ORINA
Completo dos pesos. Prado 62, esquina a Colón. Laboratorio Clínico Químico del doctor Ricardo Albaladejo. Telf. A-3344.
E 82 Ind 1 en

DR. GUTIERREZ LEE
MEDICO CIRUJANO
Consultas de 3 a 5. Gervasio 168. Teléfonos A-3684 y F-1070.

DR. ABELARDO LABRADOR
Monte 74, entre Indio y San Nicolás. Consultas gratis de 8 a 12 a. m. Pagos de 3 a 5. Especialidad enfermedades de señoras, partos, venéreos y sífilis. Pulmones, corazón y riñones, en todos los períodos. Inyecciones intravenosas. Neosalvarsán, etc. Avisos: Telfs. A-0801 y U-2256
E 143 Ind 10 en

CLINICA DE ENFERMEDADES VENEREAS
PROGRESO 14, Altos, entre Aguacate y Compostela
HABANA
RECONOCIMIENTO GRATIS
CURACION RAPIDA Y GARANTIZADA DE ENFERMEDADES SECRETAS
PRECIOS MODICOS
FACILIDADES DE PAGO
E. 381 F. 12 a Marz 11.

DR. ALFREDO DOMINGUEZ ROLDAN
Rayos X, Radium. Radioterapia profunda Electricidad médica. Horas: de 1 a 4 p. m. Teléfono A-5049. Paseo de Martí núm. 33, Habana.
E 169 Ind 15 en

POLICLINICA INTERNACIONAL
Director: doctor David Cabarrocas, Lealtad 143, entre Salud y Dragones. Teléfono, A-0544. Consultas especiales de nueve a. m. a cuatro p. m. para pobres primera atención médica con motivo de una consulta, reconocimiento, visita a domicilio, examen de Rayos X, análisis parcial orina, incisión acceso, inyección intravenosa de Neosalvarsan o cualquier otra inyección, cura corriente eléctrica, masaje agua caliente, pulverización vapor, completamente gratis para pobres. Inyecciones especiales para Reumatismo, Anemia, enfermedades de la piel, Sífilis, Venereas, Fiebres en general, Tuberculosis, Cáncer, enfermedad de señoras, Corazón, Riñones, Hígado, Estómago e Intestino, sistema nervioso, análisis completo de orina y análisis exudado para venéreos, aplicaciones de aparatos de yeso, análisis sangre para sífilis, raspado uterino. Partos y Cirugía en general. Se regala la medicina al pobre.
E. 105 Ind. 1 En.

DOCTOR GOMEZ DE ROSAS
Cirujano Director de la Policlínica Nacional. Enfermedades de señoras, estómago, vías biliares y Cirugía general. Consultas de 3 a 5. Cerro 551, teléfono A-2560.
F. 137 Ind. 16 en

DR. ABRAHAM PEREZ MIRO
MEDICO CIRUJANO
Animas 113, entre Campanario y Perseverancia. Consultas de 3 a 5. Teléfono A-9203.
E 71 Ind. 1 En.

MASAJISTA
Especialidad en masajes abdominales y en ptosis renal (riñón flotante) por el sistema Lluria, previa prescripción facultativa. Industria y San Rafael. Hotel Belmont. De 5 a 6 p. m.
G 13 d 14 En.

DR. JOSE ALFONSO
Especialista del Centro Asturiano
NARIZ, GARGANTA, OIDOS Y OJOS
Calzada del Monte, 386. Consultas de 2 a 4. Teléfono A-2330.
E 88 Ind. 1 En.

Dr. Francisco Javier de Velasco
Afecciones del corazón, pulmones, estómago e intestinos. Consultas los días laborables, de 12 a 2. Horas especiales, previo aviso. Salud 34. Telf. A-5418.
E 77 Ind 1 en

Dr. C. E. FINLAY F. A. C. S.
PROFESOR DE OFTALMOLOGIA
Especialista en enfermedades de los Ojos, y de los Oídos
Calle 17 número 42, altos, esquina a K. Vedado.
Teléfono F-1178.
Consultas de 11 a 12 y de 2 a 4 y por convenio previo
E 102 Ind 1 en

Dr. MANUEL LOPEZ PRADES
MEDICO CIRUJANO
De las Facultades de Madrid y la Habana. Con 36 años de práctica profesional. Enfermedades de la sangre, pecho, señoras y niños, partos. Tratamiento especial curativo de las afecciones genitales de la mujer. Consultas diarias de 1 a 3. Gratis los martes y viernes. Lagunas 63, bajos. Teléfono A-0226. Habana.
E 152 Ind. 8 En.

DR. J. B. RUIZ
De los hospitales de Filadelfia, New York y Calixto García. Especialidad vías urinarias, sífilis y enfermedades venéreas. Examen visual de la uretra y vejiga. San Lázaro 221-C. De 1 a 3. Teléfono A-9051. Para pobres, de 10 a 12 y de 5 a 7.
E 115 30 d 1 en

DR. J. M. VERDUGO
ESTOMAGO E INTESTINOS
y duodenal, y de la Colitis en cualquiera Curación radical de la úlcera estomacal, de sus períodos, por procedimientos especiales. Consultas de 2 a 4 de la tarde. Teléfono A-4425. Prado 60, bajos.
E 8' Ind. 4 En.

DR. IGNACIO CALVO
Línea número 12, esquina a M, de 4 a 6 Teléfono F-3663. Enfermedades del recto y del colon. Tratamiento médico de las hemorroides.
E. 112 Ind. 19 En.

PROFESIONALES

DR. JOSE LUIS FERRER
CIRUJANO DE LA ASOCIACION DE DEPENDIENTES
Afecciones venéreas, vías urinarias y enfermedades de señoras. Martes, Jueves y Sábados, de 3 a 5 p. m. Virtudes 143 y medio, bajos. Teléfono A-4364.
E 78 Ind 1 en.

DOCTOR JOAQUIN BARALT MEDINA
MEDICO DE VISITA DE LA ASOCIACION DE DEPENDIENTES
MEDICINA INTERNA Y VIAS URINARIAS
Consultas diarias de 4 a 6 p. m. Calle Chacón, 23, altos. Apartamentos 4 y 5, teléfono M-4446. Domicilio: calle Paseo, 213, y 215, entre 21 y 23, Vedado. Teléfono F-1464.
E 149 Ind 10 en

CLINICA DE ENFERMEDADES NERVIOSAS
Director: doctor Bienvenido Giroud Lescano
Tratamiento esmeradísimo. Real y Nogueras. Ceiba, Teléfono F. O. 1144.
E 392 Ind 12 feb

DR. EMILIO B. MORAN
ELECTRICIDAD MEDICA
PIEL, VENEREO, SIFILIS
Curación de la uretritis por los rayos infra-rojos. Tratamiento nuevo y eficaz de la impotencia. Consultas de 1 a 4. Perseverancia 72. Teléfono M-4182. No va a domicilio.
E 200 Ind 29 en

Dr. Alberto S. de Bustamante
Profesor de Obstetricia, por oposición. Especialidad partos y enfermedades de señoras. Consultas los lunes y viernes, de 1 a 3, en la Clínica Bustamante-Núñez. Teléfono F-3057. Domicilio, 15 entre J y K, Vedado. Teléfono F-1862.
E 2476 Ind. 26 Oct.

CLINICA BUSTAMANTE-NUÑEZ
J y 11, Vedado, Cirugía general y especial, Partos, Rayos X y Laboratorio. Teléfono F-1184.
E 67 Ind. 1 En.

Dr. Federico Carreras Boada
Especialista en enfermedades de las Señoras y Partos. Secretas y Avariosis. Curación del "Cáncer externo" y el "Lupus" por el radium. Horas de consulta. de 9 a 12 a. m. y de 3 a 6 p. m. Gratis para los pobres el jueves de 1 a 2 p. m. Lamparilla 33. Telf. A-3593.
E 144 30 d 13 en

DR. RICARDO ALBALADEJO
Especialista en vías urinarias. Tratamiento especial para la blenorragia, impotencia y reumatismo. Electricidad Médica y Rayos X, Prado 62, esquina a Colón. Consultas de 8 a 12 a. m. y de 1 a 5 p. m. Telf. A-3344.
E 32 Ind 1 en

DR. PEDRO MONTALVO
Medicina general, especialmente enfermedades del estómago, intestinos, del pecho y la sangre. Tratamiento de la colitis en todos sus períodos. Consultas de 4 a 6 en Belascoain 79. Teléfono U-5050. Informes y Avisos en el F-1972, calle 4 número 28, entre 13 y 15, Vedado. Pobres, Martes y Sábados $2.00.
E 328 Ind. 4 Fb.

DR. A. V. DAUSSA
Medicina en general. Especialmente vías respiratorias y digestivas. Consultas de 1 a 3 p. m. San Miguel 147. U-4880. Pobres verdaderos, 12 y media a 1, martes y sábados.
E. 150 Ind. 8 En.

Dra. MARIA PEREZ GOVIN
MEDICA CIRUJANA
Médica de la Facultad de la Habana y Hospital Broca de París, Garganta, nariz y oídos. De 1 a 3. Teléfono U-2439. San Miguel 152, antiguo.
E 80 Ind. 1 En.

DR. ENRIQUE Fez. SOTO Y DR. CARLOS DE LEJARZA
AUXILIAR
Oídos, nariz y garganta. Consultas: lunes, martes y jueves, de 2 a 4. Calle O, entre Infanta y 27. Teléfono U-2465. No visita. Dr. Lejarza, Teléfono F-4836.
E 79 Ind. 1 En.

DR. E. PERDOMO
Vías urinarias, estrechez de la orina, venéreo, hidrocele, sífilis, impotencia. Calle D y 11, Vedado, de 1 a 4. Teléfono .....
E 100 Ind 1 en

DR. S. PICAZA
De los Hospitales de París y New York. Enfermedades del Estómago, intestinos e Hígado exclusivamente. Tratamientos especiales para las afecciones biliares y para la Constipación o estreñimiento. Examen a los Rayos X, de todos los pacientes. Horas de 2 a 4, o especiales, previo aviso. San Lázaro 246. Telf. I-4918.
E 139 Ind 7 en

ENFERMEDADES SECRETAS
Antiguas, mal curadas y prostatitis, impotencia, esterilidad. Curaciones garantizadas en pocos días, sistema nuevo alemán. Dr. Jorge Winkelmann; especialista alemán, 28 años de experiencia. San Lázaro 165, a todas horas. Habiendo regresado recientemente de Alemania
E 426 Ind 17 feb.

Dr. JOSE RAMONEDA
Médico Cirujano
ASMA Y TUBERCULOSIS
Tratamiento moderno y radical! Desapareciendo a las veinticuatro horas los ataques asmáticos.
CONSULTAS DE 1 A 3 P. M.
San Rafael 39. Teléfonos U-57. / A-927.
E 195 30 d 28

CIRUJANOS DENTISTAS

DR. PEDRO R. GARRIDO
CIRUJANO DENTISTA
Por las Universidades de Madrid y Habana. Especialidad en enfermedades de la boca que tengan por causa afecciones de las encías. Dentista del Centro de Dependientes. Consultas de 9 a 11 y de 12 a 3 p. m. Muralla 82, altos, teléfono A-5260.
E 603 Ind 4 mz

DR. ANTONIO CASTELL
Curación de las enfermedades de las Encías en sus primeros períodos, Carie Dental en todos sus grados. Extracciones y trabajos artificiales por métodos modernos y rápidos. Vacuna Autógena, Radium, Electricidad Médica. Consultas y operaciones de 9 a 11 y de 1 a 3. Estrella 45. Teléfono A-9869.
E 146 Ind. 10 En.

DR. BERNARDO E. ACEBAL
CIRUJANO DENTISTA
San Nicolás 67-A, altos, entre San Miguel y San Rafael. Teléfonos A-7622 y U-3343. Especialista en enfermedades de la boca. Hora fija para cada cliente.
E 175 30 d 22 en

DR. GUERRERO DELANGEL
DENTISTA MEJICANO
Técnico especial, para extracciones. Facilidades en el pago. Horas de consultas de 3 p. m. a 8 p. m. A los empleados del comercio, horas especiales por la noche. Trocadero 68-B, frente al café El Día. Teléfono M-6395.
E 107 Ind 1 en

DR. VALDES MOLINA
CIRUJANO DENTISTA
Avenida de Italia número 24, entre Virtudes y Animas. Teléfono A-8583. Dentaduras de 15 a 30 pesos. Trabajos se garantizan. Consultas de 8 a. m. a 5 p. m. Los domingos hasta las 12 m.
E 154 Ind 16 en

DR. ALBERTO COLON
CIRUJANO DENTISTA
Especialidad: carie dental, rápida curación en dos o tres sesiones por dañado que esté el diente. Tratamiento de la PIORREA por la Fisioterapia bucal. Hora fija a cada cliente. Consultas de 9 a 5 p. m. Compostela 129, altos, esquina a Luz.
E 343 Ind 4 feb

PROFESIONALES

DR. ARTURO ALBERNI
Neptuno 177 y medio (bajos) encontrará usted garantía, economía y rapidez; cualidades que le enaltecen como dentista graduado en Baltimore y Habana. Consultas de 8 a. m. a 3 p. m.
E 86 Ind. 1 en.

OCULISTAS

DR. JORGE L. DEHOGUES
OCULISTA
De regreso de su viaje a Europa, ha reanudado sus consultas, de 11 a 12 y de 3 a 5. Hora fija para cada cliente. Aguila 94. Teléfono A-3940.
E 147 30 d 7 en

DR. A. C. PORTOCARRERO OCULISTA
GARGANTA, NARIZ Y OIDOS
Consultas de 12 a 4.
Para pobres, de 12 a 2. Honorarios módicos. San Nicolás 52. Teléfono A-8627
E 90 Ind 1 en.

DR. HORACIO FERRER
ESPECIALISTA EN LAS ENFERMEDADES DE LOS OJOS
Consultas de 2 a 5 de la tarde. Consultas por la mañana a horas previamente concedidas. Ave. de Wilson y L, Vedado. Teléfono F-4831.
E 70 Ind 7 en

QUIROPEDISTAS

QUIROPEDISTA "ALFARO"
Todo trabajo sin bisturí, sin dolor, de 8 a 11. Hora fija $1.00 de 11 a 7 p. m. convencional. Villegas 44, bajos. Teléfono M-5367. A domicilio, $3.00.
P 109 30 d 24 en

ORTOPEDICOS

EMILIO P. MUÑOZ
Ortopédico: Lazcano 138 (antes Manrique), teléfono A-9559, faja Especial para hernias, Vientre, Colon, etc., y aparatos para toda clase de imperfecciones. 20 años establecido.
E 171 Ind. 19 En.

COMADRONAS FACULTATIVAS

MARIA NUÑEZ
Facultativa en partos. Comadrona del Centro Balear. Consultas de 2 a 3 p. m. Aranguren, antes Campanario, 132-B, entre Zanja y Dragones.
E 427 Ind. 17 feb.

ARISTONICA L. DE BRAVO
COMADRONA FACULTATIVA
Con diez y seis años de práctica, ofrece sus servicios profesionales en la calle de Escobar número 154, bajos, entre Salud y Reina. Teléfono A-9524. Consultas de 1 a 4 p. m. gratis martes y jueves.
E. 452.—30d. 23 Feb.

ANA MARIA V. VALDES
COMADRONA
Muchos años de práctica. Los últimos procedimientos científicos. Consultas de 1 a 4. Precios convencionales, 21, esquina a B, número 317, Vedado. Teléfono F-1252.
E 421 Ind. 15 feb.

GIROS DE LETRAS

ZALDO Y COMPAÑIA
Cuba números 76 y 78
Hacen giros de todas clases sobre todas las ciudades de España, y sus pertenencias. Se reciben depósitos en cuenta corriente. Hacen pagos por cable, giran letras a corta y larga vista y dan cartas de crédito sobre Londres, París, Madrid, Barcelona y Nueva York, New Orleans, Filadelfia y demás capitales y ciudades de los Estados Unidos, Méjico y Europa, así como todos los pueblos.
E 38 Ind. 1 En.

N. GELATS Y COMPAÑIA
103, Aguiar, 103, esquina a Amargura. Hace pagos por el cable, facilita cartas de crédito y giran pagos por cable; giran letras a corta y larga vista sobre todas las capitales y ciudades importantes de los Estados Unidos, Méjico y Europa, así como sobre todos los pueblos de España. Dan cartas de crédito sobre New York, Londres, París, Hamburgo, Madrid y Barcelona.
E 41 Ind. 1 En.

CAJAS RESERVADAS
Las tenemos en nuestra bóveda, construídas con todos los adelantos modernos y las alquilamos para guardar valores de los interesados. En esta oficina daremos todos los detalles que se deseen.
N. GELATS Y COMPAÑIA
BANQUEROS
E 40 Ind. 1 En.

J. BALCELLS Y CO.
S. en C.
San Ignacio Núm. 33
Hacen pagos por el cable y giran letras a corta y larga vista sobre New York, Londres, París y sobre todas las capitales y pueblos de España e Islas Baleares y Canarias. Agentes de la Compañía de Seguros contra incendios.
E 27 Ind. 1 En.

SUSCRIBASE AL "DIARIO DE LA MARINA"

ORDEN DE LOS ANUNCIOS CLASIFICADOS

A Alquileres de Casas
B Alquileres de Departamentos
C Alquileres de Habitaciones
D Alquileres de Locales
E Alquileres de Garages
F Se Necesitan
G Se Ofrecen
H Compra y Venta de Fincas
I Compra y Venta de Solares
J Compra y Venta de Establecimientos
K Compra y Venta de Animales
L Automóviles
LL Dinero en Hipotecas
M Bonos y Valores
N Compra y Venta de Objetos Varios
Ñ Enseñanzas
O Hospedajes
P Para las Damas
Q Compra y Venta de Instrumentos de Música
R Maquinarias
S Muebles y Prendas
T Pérdidas
U Para el Hogar
V Compra y Venta de Libros
W Comidas

(A) ALQUILERES DE CASAS

(1)—Habana

ANUNCIO lumínico se alquila la azotea más alta, en el sitio más privilegiado. Teléfono A-6249 y M-7889.
10642 10 mz

SANTIAGO, 36, entre Pocito y Jesús Peregrino. Alquilo bajos A y B, independientes, con sala, comedor, tres cuartos, otro más criada, baño intercalado, dos servicios y dos patios. Son recién fabricados. Llaves: C, altos. A-6523.
10656 10 mz

ALQUILO baratos, bajos independientes, Concordia 154, entre Oquendo y Soledad. Sala, comedor, cuatro cuartos, baño, cocina, patio grande. Llaves altos. A-6523.
10653 10 mz

FINLAY, 85
bajos, antes Zanja, a una cuadra de Belascoain, se alquila la casa compuesta de sala, saleta, cuatro cuartos, comedor al fondo y espléndidos servicios sanitarios. La llave en los altos. Informes: San Rafael 152 3|4, altos, teléfono U-1773.
10603 11 mz.

ALQUILERES DE CASAS

SE alquila un piso bajo y dos altos, de la casa San Lázaro 341, entre Basarrate y Mazón; tienen tres cuartos de familia y uno de criado, dos baños, sala, saleta y comedor al fondo. Informan, 17 núm. 267, altos. Telf. F-3633.
S 1400 13 mz

EN lugar céntrico, muy comercial, Mercaderes 16, entre Obrapía y Obispo, Alquilo dos pisos independientes, muy amplios, a familia, comerciantes o industriales. Llaves: bodega, Obrapía y Mercaderes. A-6523.
10654 10 mz

ALQUILO, $55, Chávez, núm. 7, 2o. piso, cerca de la Iglesia de Reina; sala, recibidor, tres cuartos, comedor al fondo, cocina de gas y baño completo. Informan: teléfono M-2444.
S 1384 8 mz

SE alquila la casa Concordia, 175-A, altos, entre Soledad y Aramburu, compuesta de sala, saleta, dos cuartos y servicios sanitarios. La llave en la lechería al lado. Informes: San Rafael 152 3|4, altos, teléfono U-1773.
10602 11 mz

CASAS A $25 L MES
Por sólo veinticinco pesos al mes se alquilan casas de construcción moderna, con sala, comedor y tres cuartos, cocina, patio y servicios, a dos cuadras del tranvía. También se alquilan departamentos y habitaciones desde diez pesos en adelante. Para informes señor Guardamino Universidad 45, teléfono M-2176.
10609 10 mz

EN Muralla 55 altos, entre Habana y Compostela, se alquilan dos espléndidas habitaciones una con balcón a la calle y otra interior; hay buen baño; luz toda la noche y teléfono; es casa tranquila y de moralidad.
10692 8 m.

SE alquila, acabado de construir, piso segundo San Miguel 306, entre Mazón y Basarrate. Llave tercer piso; informes 23 esquina a Dos, señora Viuda de López.
10685 8 m.

ALQUILO bonitos altos de Curazao 32, esquina a Jesús María, sala, comedor, tres cuartos, a una cuadra Estación. Informan F-4497. $ 50.00.
10605 9 mz

SE alquila la cómoda casita de Oquendo C, entre San José y Zanja, con sala, comedor, dos cuartos y servicios. La llave en la ferretería. Informes teléfono: A-6420.
10606 8 mz

CURAZAO 2, se alquila, primer piso moderno con todo el confort. Llaves en los bajos. Informan: Egido 9. Telf. A-6455.
10507 10 mz

SE alquila en $45, Escobar 163, un alto claro, fresco, con sala grande, saleta, dos cuartos grandes, cocina grande, dos cuadras de Reina, una del parque de Sanidad.
10611 13 mz

EN la calle Cuba 21_A, se alquilan unos espléndidos bajos recién construídos, superficie trescientos metros, sin columnas, buenos para almacén, oficinas o establecimiento, punto comercial, entre Empedrado y O'Reilly. Informan I-4990.
10648 13 mz

SE alquila el amplio y ventilado piso principal, compuesto de sala, cuatro cuartos, comedor, instalación sanitaria completa, para amos y criados, cocina de gas, agua abundante, en la calle América Arias número 105, antes Trocadero, para informes en los bajos, el propietario.
10684 9 m.

AMARGURA 72. Acabado de reformar, se alquila en 75 pesos el primer piso. Sala, saleta, tres cuartos, comedor, baño moderno con calentador, cocina de gas, cuarto criada, cuarto desahogo. Llave en el segundo piso. A 0290 y U 4817.
10681 10 m.

PISO FRESCO
Campanario 88, esquina a Neptuno, se alquila un primer piso, compuesto de cuatro habitaciones, sala, comedor y servicios sanitarios modernos. Precio, 80 pesos. Informa el portero.
10693 7 m.

AGUIAR 28, BAJOS
Se alquila sala, comedor, dos habitaciones, baño y cocina; cincuenta pesos; fiador. Informan: teléfono F 2804 y A 7740.
10683 8 m.

SE alquila Villegas 104, con 80 metros de superficie, para sedería, peluquería, comisionistas; la llave e informes en la farmacia.
10708 8 m.

SE alquilan los bajos de San Miguel 207, entre San Francisco e Infanta, compuestos de cuatro hermosas habitaciones, sala, saleta, baño intercalado con todos sus servicios a la moderna. Informan: San Miguel 211 altos, esquina a Infanta.
10702 13 m.

SE ALQUILA
Propio para sociedad, fábrica o colegio, una gran casa; tres salones con veinte balcones a la calle; Pocito y Belascoain, altos de la sombrerería.
10740 7 m.

SE ALQUILAN
los altos de la casa Cienfuegos 62, con sala, saleta, cuatro habitaciones y demás servicios. Informes: Monte 103, teléfono A 4917.

SE ALQUILAN
pisos altos en la casa San Rafael 151 y 153; tienen sala, comedor, tres habitaciones, baño intercalado y demás servicios. Informan: Monte 103. Teléfono A 4917.

EN CALLE DE PRIMERA
se alquilan 36 habitaciones grandes a un solo inquilino y se componen de tres plantas; informa su dueño: Monte 103; teléfono A 4917.
10744 10 m.

SE alquilan los altos de Habana, número 14. La llave en los bajos. Informan: Teléfono A-7923.
10438.—8 Mz.

SE ALQUILA
el piso principal derecha de la casa de San Lázaro 474, esquina a N, compuesta de sala, hall, tres habitaciones, comedor, cuarto de baño, cuarto y servicio de criados. La llave en el apartamento de al lado. Informan: Dediot García y Compañía. Habana 86, Teléfono A 2458.
10542 9 m.

JOVELLAR Y ESPADA
Para familia de gusto o para médico, se alquilan los altos (primer piso) acabados de fabricar. Muchas comodidades y precio de situación; moderna zona Falla Gutiérrez; informes en el tercer piso.
10529 7 m.

EN $40, SE ALQUILA
el entresuelo de la casa Bernaza 67, con sala, comedor, dos habitaciones y servicios, hay otro apartamento interior compuesto de sala y una habitación en 20 pesos; la llave e informes en el 65; la encargada.
10523 10 m.

SE alquilan en el lugar más fresco de la Habana, frente al mar, dos magníficos pisos de la casa Cuba número 22, con sala, cinco cuartos, baño intercalado, comedor, cocina de gas, cuarto y servicio de criado. Elevador día y noche. También sirven para oficinas. Precio: 100 pesos. Teléfono F 1262.
10547 11 marzo.

SE alquilan los altos de la joyería La Amatista, Avenida de Bélgica número 53, antes Egido. Informes en la misma; teléfono A 7983.
10572 12 m.

AYESTERAN NUM. 3
altos, se alquilan 60 pesos, con sala, recibidor, comedor, hall, cuarto de criados, con su servicio, cocina, gran terraza, tres cuartos, dormitorios y servicios intercalados. Llaves en los bajos. Informan U 5411.
10581 8 m.

GALIANO 27, BAJOS
SE alquilan estos bajos, entre Lagunas y Animas, con sus vidrieras a la calle, para establecimiento. La llave al lado. Informa: López Oña, Edificio Gómez Mena, Obispo y Aguiar, Dept. 705. Telf. A 8980.
10539 19 m.

SE alquilan los altos de la casa de Vives, 194 compuesto de sala, saleta, tres cuartos, cocina y servicios sanitarios. Informes: Cuba, 100 y 102. Teléfono A-2596.
10490.—9 Mz.

ALQUILERES DE CASAS

SE alquilan modernos altos Salud 138, situados a cuadra y media de Belascoain, compuestos de sala, tres habitaciones, baño intercalado. Informan: San Rafael 113. Teléfono A 1963.
10576 9 m.

SE alquilan los altos de Acosta 93. Tienen sala, comedor y cuatro cuartos grandes. La llave en los bajos. Precio muy económico. Teléfono F-1159. Tiene motor. Bomba Prat.
10416.—8 Mz.

SE alquila el bajo de la casa calle Aguila, número 52, compuesta de sala, saleta, cuarto de baño, tres habitaciones, cocina y patio. La llave en la bodega. Informan en Sociedad Asturiana de Beneficencia, Corrales, número 2, entre Cárdenas y Economía, o de 8 a 11 y de 1 a 4 en el teléfono A-8202.
10440.—9 Mz.

SE alquila un piso principal, con balcones para tres calles. Infanta 62 y medio, esquina a Sitios. Informes en la bodega.
S 1391 10 m.

MERCED 42, ESQUINA A HABANA, MODERNOS BAJOS
Se alquilan con sala, comedor, tres cuartos, baño intercalado completo, cuarto y servicio de criados, cocina de gas, dos patios, alquiler 70 pesos; dueño F 1300. Llaves: bodega de Merced y Habana.
10635 7 m.

SE alquila un piso recién pintado, con cuatro habitaciones, sala, saleta, comedor al fondo, cuarto de baño intercalado y servicio para criados; informan San Rafael y M. González, locería.
10568 8 m.

PARA persona de gusto se alquilan los altos Angeles 22, cinco cuartos, saleta, sala, recibidor, cuarto criados. Llave enfrente. Teléfono F-4397
10437.—10 Mz.

OBISPO 84
Se alquila el primer piso alto con sala, comedor, cuatro cuartos, baño intercalado, cocina de gas, cuarto y servicios de criados, entre Bernaza y Aguacate, sobre The Quality Shop. La llave en los bajos. Informa: López Oña, Edificio Gómez Mena, Obispo y Aguiar, Departamento 705. Telf. A 8980.
10538 19 m.

SE alquila el segundo piso de Sol, número 10, compuesto de sala, saleta, cuartos, cocina y servicios sanitarios. Informan en Cuba, número 100. Teléfono A-2596
10489.—9 Mz.

SE alquilan los espléndidos bajos de la casa Concordia 12 entre Aguila y Galiano son propios para establecimiento comercial. Precio $90. La llave Concordia 13 bajo. Informan: García Tuñón. Aguiar y Muralla. Teléfono A-2856.
10410 8 mz.

SE alquilan los altos de la casa Concepción de la Valla número 40, compuesta de sala, saleta, dos habitaciones, servicios intercalados y saleta, tiene motor y agua en abundancia. Informan en el bajo, precio y referencias Gervasio 178 esquina Reina.
10268.—11 Mz.

CASA amueblada alquilo para matrimonio o persona sola, es condición que tiene que comprar los muebles, son de gusto. Precio de situación. Genios 20, altos.
10285 7 mz.

AYESTERAN 12, BAJOS
entre Lugareño y Bruzón, con sala, recibidor, tres habitaciones, baño intercalado, comedor, cocina, calentador gas, servicios para criados, gran patio, portal todo grande, fresco, espacioso $65.00.
10384 11 mz.

PERSEVERANCIA 34-B
Propios para personas de gusto, en precio razonable, se alquilan los lujosos piso bajo y segundo piso alto de casa acabada de construir. Pueden verse de 8 de la mañana a seis de la tarde; en la casa hay permanentemente un empleado. Informan en la misma. Unicamente para familia de moralidad.
10392 8 mz.

RAYO 84-A, BAJOS
Sala, comedor, cinco amplias habitaciones, doble baño, cocina gas. Alquiler 80 pesos mensuales. Condiciones: fiador y ser familia de moralidad. Llaves, al doblar, en Maloja 53, agencia de colocaciones del señor Alonso. Informes en O'Reilly 19. Teléfono A-6318.
10390 8 mz.

HABANA 46
esquina de fraile, se alquila en precio razonable el lujoso primer piso alto. Unicamente para familia de moralidad. Llaves e informes en O'Reilly 19. Teléfono A_6318. Sr. Menéndez.
10391 8 mz.

LAMPARILLA, 24 Y 26, Y CUBA, 82
Estas tres grandes casas, que hacen esquina, y propias para industria, comercio, etc., se alquilan juntas o separadas. El precio de las tres con las habitaciones independientes de una de ellas, es el de setecientos pesos mensuales. Se podrán ver todos los días de 8 a 11 a. m. y se dan informes en Merced 35, de 8 a 11 y por el teléfono I-2478 de 2 a 6 p. m.
10235 14 mz.

ALQUILO en 50 y 55 pesos, respectivamente, dos bajos en Marqués González, entre Neptuno y Concordia, sala, comedor, tres cuartos, baño completo, etc. Llaves en bodega. Informan Belascoain 121.
10256 9 mz.

SE alquila en 85 pesos el piso alto de San José 46. Tiene sala, recibidor, cuatro cuartos, comedor y demás servicios. Las llaves en los bajos. Informa doctor Pichardo Aguiar 86, altos.
10250 8 mz.

SE alquila un espléndio bajo para establecimiento o almacén en Compostela número 116. Informan Morales y Ca., Compostela número 38. Teléfono A-2973 y en Muralla número 67.
E 593 6 d 4 mz.

SAN Lázaro 98, casi esquina Crespo, piso principal moderno, cielo raso, sala, comedor, tres cuartos, baño completo intercalado, closets, hall, cocina de gas, etc. La llave al fondo. Informes teléfono M-2863.
10315 10 mz.

SE alquilan los altos de Inquisidor 15, para oficinas, numerosa familia o casa de huéspedes. Abierta en las horas laborables. Informa: La Vinatera. U-1794.
10317 10 mz.

SE alquila en 155 pesos la casa Empedrado 6, propia para comercio o depósito de mercancías. Las llaves en la bodega de enfrente. Informan en Aguiar 86, altos, bufete del doctor Arcos.
10248 8 mz.

PUERTA CERRADA 7, ALTOS
Se alquilan con sala, saleta, cuatro cuartos, comedor, etc. Precio $60. Informan J. Balcells y Co. San Ignacio No. 33 .Tel. A-2766.

NUEVA DEL PILAR 22, ALTOS
Se alquilan con sala, recibidor, comedor, tres cuartos y baño. Precio $80. Informan: J. Balcells y Co. San Ignacio 33. Tel. A-2766.

MONTE NUM. 473, ALTOS, IZQUIERDA
Se alquila este espacioso piso en buenas condiciones. Informan de 12 a 4 p. m. J. Balcells and Co. San Ignacio 33. Teléfono A-2766.

VIVES 192, BAJOS
Se alquila con dos cuartos, sala y comedor. Precio $43. Informan: J. Balcells and Co. San Ignacio 33. Teléfono A-2766.
10179 7 mz.

10 CENTAVOS DE 7 A. M. A 5 P. M.; Y DE 5 A 10 P. M. 15 CENTAVOS

SOLICITUDES DE TRABAJO: DIEZ CENTAVOS
DEPARTAMENTO DE ANUNCIOS CLASIFICADOS

10 CENTAVOS DE 7 A. M. A 5 P. M.; Y DE 5 A 10 P. M. 15 CENTAVOS

M.E.C.D. 2016

ALQUILERES DE CASAS

LOMA de la Universidad. Se alquila amplio y fresco segundo piso, Basarrate 18, esquina a San Miguel, terraza, sala, saleta, hall, ocho cuartos, baño, comedor, cocina. Llave tercer piso. Teléfono F-1231. 10288 7 mz.

SE alquila en 50 pesos el piso tercero de Cárdenas 7. Tiene sala, un salón, recibidor, dos cuartos, comedor y demás servicios. Las llaves en el piso bajo. Informes doctor Pichardo, Aguiar 86, altos. 10249 8 mz.

SE alquila una casa en lo mejor de la Habana, compuesta de sala, comedor, tres grandes cuartos, baño intercalado de lo más moderno, cuarto de criada, servicio de criado. Precio 70 pesos. Para informes San Miguel y Mazón, bajos, bodega. Teléfono U-3094. 103049 mz.

MANRIQUE 24

Elegante piso principal. Sala, recibidor, tres cuartos, lujoso baño intercalado, galería, comedor, cuarto y servicio de criado con todo el confort moderno $115 Informan en los bajos de 8 a 12. 10228 8 mz.

SE alquilan los espléndidos y ventilados altos de la casa calle Habana, número 98, compuestos de una gran sala, recibidor, 4 hermosas habitaciones con lavabos, comedor al fondo, baño de primera, agua por motor, en 100 pesos al mes. Informan en los bajos. Notaría. Teléfono F-3516. 9931.—7 Mz.

SE alquilan modernos altos Picota 51, compuestos de sala, tres cuartos, comedor baño intercalado, cuarto y servicio de criados. Informan San Rafael 113. Teléfono A-1963. 10147 10 mz.

BELASCOAIN 95 (Edificio Recarey). Se alquila el más cómodo piso alto con tres habitaciones, sala y saleta, decorados y los más modernos servicios, cuarto de criada. Informes: portería. 10034 11 mz.

JESUS María 25, se alquila una casa con vista a la calle. Precio reducido Informes: I-7269. La llave en la barbería de en frente o en la bodega de al lado. 9945 7 mz.

O'REILLY 50 CASI ESQUINA A HABANA

Se alquila esta hermosa casa. El piso bajo preparado con todo lo necesario para establecimiento. El piso alto con amplios departamentos, escalera y todos los pisos de mármol con entrada independiente. Se alquilan juntos o separados Informes: Departamento 540 de la Manzana de Gómez, de 3 a 5 de la tarde. 9880 11 mz

SE alquila un lindo piso, propio para un matrimonio solo, en San Miguel 38 1|2. Informan Tel. U-2795 S 1321 9 mz.

SE alquilan los altos de la casa Reina 48 esquina a Manrique. Constan de sala, comedor, tres habitaciones, baño intercalado, cocina de gas y carbón y servicio de criados. La llave el portero en la misma. Informes: Sol 21. Teléfono A-7540 10026 7 mz

ALQUILO 70 pesos bajos Virtudes 100, sala, saleta, 4 cuartos etc. Llaves: Café esquina Lealtad en 45 pesos, modernos altos, Misión 118, sala, saleta, 2|4 etc. Llaves: bodega al frente. Informes: I-2450. 9865.—9 Mz.

SE alquilan los altos de San Rafael 242 esquina a Infanta, compuestos de cuatro habitaciones, sala, saleta, hermosa terraza, baño intercalado, un espacioso comedor, una habitación en la azotea y todos sus servicios a la moderna. Informan en San Miguel 211 altos esquina a Infanta. 9793 8 mz.

SE alquilan los altos de San Miguel 274 entre San Francisco e Infanta, compuestos de tres hermosas habitaciones, sala, saleta, baño intercalado, un departamento en la azotea y todos sus servicios a la moderna. Informan en San Miguel 211 altos esquina a Infanta. 9792 8 mz.

$50.00 alquilo segundo piso Concepción de la Valla 26 casi esquina a Lealtad Sala, comedor, baño, tres cuartos, cocina mucha agua; hay motor. Tel. I-1494. 9816 18 mz.

SAN FRANCISCO, 5, ESQUINA JOVELLAR

Se alquilan en sesenta pesos los cómodos altos con cuatro habitaciones, sala y saleta decoradas, cuarto de criada, agua con abundancia, cómodos servicios. Informan bodega. 9447 8 mz

ARAMBURO 52

entre San José y Zanja, se alquilan dos pisos con tres habitaciones, sala, recibidor, demás servicios, acera brisa. Precio $55. Teléfono F-5506. 10128 10 mz.

EN CALLE CENTRICA Y COMERCIAL

Casa de 1.600 metros de planta baja y dos pisos altos, la planta baja propia para gran almacén o garage, las otras plantas están ocupadas por 35 inquilinos. Informes y trato Industria 72 1|2. Edificio Corbon, de 1 a 4. 8858 59 7 mz

Se alquilan los altos de Habana número 3, con sala, dos cuartos, baño y cocina, precio 60 pesos al mes. Informes: Claudio Arellano. Cuba, 50. Teléfono A-8299. E 2877 Ind 29 dic.

ALQUILO frescos altos Campanario 166 casi esquina a Reina. Escalera mármol, cuatro cuartos, sala, saleta, cocina, agua por motor, demás servicios. Llave bajos. Informes I-3644 A-5620 9452 8 mz.

ALQUILERES DE CASAS

PARA COMERCIO

Se alquila Muralla núm. 65, con frente a dos calles. Informa Sr. Fraga, Muralla y Compostela, café. 0026 10 mz

SE alquila el segundo piso de Aguiar 44, tiene dos habitaciones, sala, baño intercalado. La llave en la bodega. Para informes en el Mercado Colón, café Siete Hermanos. 9863 15 mz.

LO mismo se alquila que se vende la casa San José 82, altos y bajos, para cualquier industria o familia, con sala, comedor, seis habitaciones y sus servicios. Informan en los bajos. 10518 12 mz

SE alquilan los altos y bajos de Jesús María 119 sala, saleta, tres cuartos, baño intercalado, comedor al fondo, servicio de criada, cocina de gas. Informan y llave: O'Reilly 90, bajos. A-3242. Agua abundante, tiene motor. 9869.—11 Mz.

SE alquilan los altos de Estévez 22-A, con sala, comedor, dos cuartos y demás servicios. Precio 45 pesos. La llave en los bajos. Informan: Tejadillo 45. Teléfono A-2575. 9862.—11 Mz.

ALQUILO una fresca casa planta baja a dos cuadras de Cristina, calle Cerrada 18, sala, tres buenos cuartos, cocina, buen baño, agua abundante, pues tiene su bombita, muy clara en 48 pesos, fiador, dueña altos botica Aguila 106. M-7684. 9665 7 mz.

MONTE 2 G entre Prado y Zulueta, se alquilan los altos. Informa la Bomba Prat. M-1373. 10351 13 mz.

MALECON 83, se alquilan los altos de esta hermosa casa, situada en lo más alto del Malecón. Se da barata. Informes Teléfono F-4918. La llave en San Lázaro número 246. de 2 a 5, o al lado. 10345 11 mz.

SE alquila en la calle Saldo 25, una casita acabada de construir, de mampostería, con todos los servicios sanitarios independientes, con dos luces toda la noche. Precio $18.000 Informan en la bodega o en la misma. S 1373 7 mz.

MALECON 56

entre Galiano y San Nicolás, piso alto. Sala, cuarto, cocina, baño. Informa el encargado. 10229 8 mz

VIVES 134 se alquila propia para establecimiento por su hermosa sala, comedor, tres habitaciones, patio, servicios, azotea y agua abundante. Informan teléfono M-3944. 10292 8 mz.

(2)—Vedado

VEDADO. Se alquilan los bajos de la casa calle 15 número 198, entre G y H, compuesto de sala, comedor, tres habitaciones con baño intercalado, cocina de gas, cuarto de criado con su servicio sanitario, etc. Razón, calle H número 138, esquina a 15. 10620 12 mz

ALQUILO preciosa casa con todas comodidades, muy barata. Calle 16 número 43 entre 15 y 17, Vedado. Informan en la mismo, de 1 a 3 p. m. 10635 8 mz.

SE alquila una accesoria en la calle 24 número 12 Vedado. Informan en la tintorería Tennis Club. Tiene tres habitaciones. Puede verse a todas horas del día; precio módico. Teléfono F-5887. 10636 10 mz

SE alquilan los hermosos altos, de la calle 23 esquina a H, con todas las comodidades. Precio, $90. Informan al lado. 10664 10 mz.

SE alquila la bonita y fresca casa calle Dos esquina a 25, jardín, portal, terraza, sala, saleta de comer, cuatro habitaciones, hall, baño completo, cocina de gas, cuarto y servicio de criados; llave e informes: 23 esquina a Dos, señora Viuda de López. 10686 8 m.

CASA amueblada en el Vedado. Desde el primero de abril al 1 de noviembre se alquila un chalet amueblado, de esquina y tres plantas. Abajo dos garages y un cuarto de criados; en el primer piso sala, antesala, recibidor, comedor, pantry y cocina con servicios. En el alto 4 cuartos de familia con dos baños, cuarto de criada y closet. Amplio portal en el principal y dos terrazas en el alto. Informes: Teléf. F2799, hasta las tres de la tarde. 10736 13 m.

SE alquila la hermosa casa calle Línea número 111, entre Doce y Catorce; compuesta de jardín, portal, sala, comedor, cinco habitaciones, baño, cuarto y servicios de criados, cocina y servicios sanitarios completos. Informan: teléfono A 4358. M 6263, altos botica Sarrá. 10699 12 m.

SE alquilan unos altos de esquina en F y 25; tienen tres cuartos, sala, comedor, recibidor, baño, cocina y servicio de criado. Informan teléfono F 4803. S. 1392 10 m.

EN el Vedado. Calle 12 y 21, acera de la brisa y a dos cuadras del Colegio Teresiano, se alquilan dos casas del piso principal y dos del segundo piso; informan en la misma a todas horas. 10521 7 m.

EN $45 casa con portal, buena sala, comedor, tres cuartos y demás dependencia; 11 No. 37 entre 8 y 10, dos meses en fondo. La llavve al lado. Tel. F-1168 S 1371 8 mz.

SE alquila en 53 pesos el piso bajo de 21 número 244, entre E y F, Vedado. Tiene sala, comedor, tres habitaciones y demás servicios. Puede verse. Pregunten al fondo por el señor Fermín. 10246 8 mz.

VEDADO. $68.00 modernos altos calle 21 número 449-A, esquina 10, de brisa, separados, tres metros de la contigua, cuatro cuartos, uno en azotea con servicio, cocina gas y demás. F-2883. 10291 8 mz.

SE alquilan unos bajos en 25 entre E. y F. Tienen sala, comedor, tres habitaciones, cuarto de baño y cocina. Informan Teléfono F_4803. S 1353 8 mz.

C No. 262 esquina a 27, altos muy ventilados y bonita vista. Tiene sala, tres habitaciones espaciosas y una más pequeña, comedor, baño completo, cocina, cuarto y servicio para criados, terraza, galería. Alquiler rebajado. Llave e informes en C No. 268. 10201 7 mz.

ALQUILERES DE CASAS

CASITAS INDEPENDIENTES

Vedado, calle 26 entre 27 y 29, una cuadra del tranvía de la calle 23. Sala, cuarto, cocina, servicios, patio independiente Precio $17.00. Informan: Manuel Rodríguez. Bodega Las Mercedes. 26 y 27. Teléfono A-0383. 10337 23 mz

VEDADO calle 36 y 6, Reparto San Antonio, alquilo una casita de tabla y teja, sala, dos habitaciones, dos portalitos, mucho patio, tiene para guardar dos automóviles, agua abundante, luz, la llave al lado en la bodega. Su precio 20 pesos. 10254 10 mz.

CALLE 15 ENTRE E y D

Ganga, 150 pesos, lo más alto, sano del Vedado. Altos independientes modernos; sala, saleta, gran comedor al fondo, decorados, seis cuartos de familia, cuatro criados, cocina gas y hornillas, repostería, dos baños con dos calentadores, baño criados, garage. Informan calle 15 esquina a Baños. 10276 7 mz.

SE alquilan los hermosos y ventilados altos y bajos de Villa Petra, calle 23 entre Paseo y Dos. Las llaves en los bajos de Paseo y 23. Informes en la Locería La República. Galiano 104. Tel. A-1796 10227 12 mz.

VEDADO. Calle 17 número 595 entre 26 y 28, a dos cuadras de 23, se alquilan casas interiores, sala, comedor, cocina, cuarto, $20. Teléfono F-1183. Acabadas de fabricar. 10083 17 mz

CASITAS nuevas, independientes interiores, calle 11 No. 103 y 105 entre 20 y 22, a una cuadra del tranvía de Línea, Vedado. Precios $20 y $23. Sala, cuarto, baño privado, cocina, comedor y patio. Informan: en la misma, el encargado y por el Teléfono A-1051. Lazcano 9054.—12 Mz.

CARNICERIA

Se arrienda una carnicería en Línea 158 frente al Paradero de los tranvías en el Vedado. Para más informes llame al Teléfono FO-1716. S 1327 11 mz

VEDADO. 5 entre 4 y 6. Lo más fresco piso bajo, 4 habitaciones, baño, gran patio, confort moderno, garage. La llave allí. Informes Aguiar 38. Tel. A-2814 10006 8 mz

VEDADO. Se alquila la casa 23 No. 12 entre J e I. Sala, comedor, 4 habitaciones, un hall y servicio de gas. Gana $50 Llaves en el número 14. 9951 7 mz.

SEIS entre 35 y 37 se alquilan dos casas acabadas de construir. Portal, sala, comedor un cuarto, garage y servicio completo. Precio $50. Informan Teléfono I-2764. 9949 7 mz

UNOS altos grandes y otros medianos para familia fina, garage si se desea, gran sala y comedor, cocina de gas, calentador, cuartos espaciosos con todas comodidades. Informará al lado. Agramonte, calle C y 21. 9875 11 mz.

ALQUILO 27 entre Paseo y 2 chalet cuatro cuartos, baño intercalado. En el mismo otro amueblado por verano. 9700 10 mz.

VEDADO, parte alta, Cómodos altos Recibidor, sala, saleta, tres cuartos, baño intercalado, comedor, cocina, cuarto y servicios de criados, $70. Otra: Jardín, portal, sala, comedor, tres cuartos, patio, cocina y servicios, 50 pesos. Informan Teléfono A-5798. 10056 11 mz

VEDADO. Calle 17 número 595 entre 26 y 28, a dos cuadras de 23, se alquila casa moderna, portal, sala, cuatro cuartos, comedor al fondo, cuarto de baño intercalado, cuarto de criada, garage una máquina, $60. Teléfono F-1183. 10084 17 mz

SE alquilan los altos y los bajos, ambos independientes, de la casa calle 11 número 146, entre J y K, con todo el confort moderno. Informan en Muralla 27, de 8 a 11 y de 1 a 5. Teléfono A-8309. E 434 10 d 6 mz.

(3)—J del Monte y la Víbora

CALZADA de la Víbora, esquina a Genaro Sánchez, frente al paradero de la Havana Central, se alquilan cómodas casitas acabadas de construir con todos los adelantos modernos, por $35.00. La llave en el garage. Informes, teléfono A-6420 10607 8 mz

SE alquila el mejor chalet que hay en la Víbora, rodeado de espaciosos jardines, portales, trece cuartos, biblioteca, closets seis baños inmejorables, todos los departamentos 5 por 6 metros, terrazas; está propio para una gran residencia o una casa huéspedes. En la misma está el sereno; para verla calle Patrocinio esquina a Strampes. 10614 9 mz

SE alquila una casa frente al Colegio Marista, calle Luz Caballero número 88, de lo más moderno; jardín, portal, sala, comedor, cocina con agua caliente, seis cuartos, dos baños, lavadero y traspatio. $70. Al lado, la llave. 10613 9 mz

JESUS DEL MONTE, 156

Altos, Agua Dulce, alquilo casa moderna, sala, saleta, cuatro cuartos, uno azotea, gabinete, terraza, agua abundante, $65. Llave al fondo| Informan Monte 350. Teléfono M-1365. 10665 12 mz

POCITO, 10-A

bajos, Víbora, por Delicias, alquilo $35, sala, tres cuartos, recibidor, agua abundante. Llave bodega. Informes Monte 350. Teléfono M-1365. 10666 12 mz

VIBORA, ALQUILO BARATO

modernos, altos, San Lázaro 35 C, entre Milagros y Santa Catalina, una cuadra del tranvía; sala, saleta, tres habitaciones, lujoso baño, servicio criado, luz eléctrica, gas, agua abundante siempre. Informan en la misma. UH. S. 1403 8 m.

PARA VERANEAR

Casa madera, teja, mosaicos, portal, cuatro departamentos, patio grande, pudiendo agregarle terreno, cría, siembra, vista espléndida, electricidad, comunicación cada 5 minutos. Mantillas. Teléfono A 3751. S. 1406 8 m.

VIBORA. Alquilo casa sala, saleta con columnas y dos cuartos grandes; buen patio con jardín, una cuadra de los carros; Dolores 50, entre San Anastasio y San Lázaro; precio: 34 pesos; garantía dos meses; llave al lado; dueño M 2874. 10704 34 10 m.

ALQUILERES DE CASAS

CALZADA de Luyanó dos cuadras pasando el crucero de Guanabacoa, calle de Perkins 14, alquilo dos casas a 15 y 22 pesos, de tres habitaciones, cocina, servicios, alumbrado, patio y traspatio, todo grande y de azotea y cuartos de 7 y 8 y 10 pesos de portal, sala, cuarto y cocina; y en San Rafael 156, cuartos altos y bajos a 12 pesos, fondo o fiador; teléfono X 1348. 10694 9 m.

SE alquilan los hermosos y cómodos altos de Calzada de Jesús del Monte, 367, esquina a Princesa, altos de la botica. Terraza, sala, recibidor, cuatro amplias habitaciones, buen comedor, cocina, pantry, cuarto de criados y servicio, baño completo, hall y lavadero. 10615 11 mz.

SE alquilan los espléndidos bajos de la calle Rosa Enríquez 131, entre Infanzón y Abreu, a dos cuadras de los carritos de Luyanó; se componen de portal, sala, saleta, tres cuartos, baño y cocina y traspatio. Informan I-4990. 10649 13 mz

ACABADOS de fabricar alquilo los altos de Flores 63, esquina a San Bernardino, con todas las comodidades. La llave en la bodega. Informan Amistad y Barcelona, café. Teléfono A-4002. 10652 9 mz.

ALQUILO rebajados, altos Jesús del Monte 258, con sala, recibidor, cuatro cuartos, baño intercalado y dos servicios, familia, oficina o profesional. Llave: peletería, bajos. A-6523. 10655 10 mz

SE alquila la casa Mayía Rodríguez 8, entre Luis Estévez y Estrada Palma; cuatro cuartos, baño completo, cuarto de criado y servicios con garage y cuarto de chofer. Informan teléfono I 4433. Estrada alma 156. Enrique Juncade. S. 1387. UH. 1d. 7 m.

SE alquila una casita con sala, un cuarto, cocina, servicios con bañadera; en Milagros 23. Informan: teléfono I 5068. S. 1396 8m.

SE alquilan en Santos Suárez casitas con terraza, sala, cuarto, cocina y baño, 21 pesos con luz; informan Mayía Rodríguez y Sur; teléfonos I 7748 I 7470.

JESUS DEL MONTE: calle Cocos entre San Benigno y Flores, se alquilan bajos, sala, comedor, tres habitaciones, garage, etc. Informes en la misma o teléfono M 7945 UH. 10557 11 m.

VIBORA. Alquilo a dos cuadras de la Calzada los altos de Estrada Palma 43; hermosa terraza, cuatro cuartos, galería, saleta al fondo, servicio de criados y demás comodidades; teléfono F 4649. 10554 8 m.

SE alquila una casita interior en Reyes 77, entre Colina y Trespalacios y un salón con sus servicios. 10531 7 m.

SE alquila la casa Mayía Rodríguez 73 y Milagros, compuesta de jardín, portal, sala, comedor, tres grandes habitaciones, baño intercalado, hall, cocina, patio, garage, cuarto y servicios de criados, informes en la misma. 10513 10 m.

SE ALQUILAN LOS ALTOS

de la casa Luis Estévez y Felipe Poey, en la loma de Chaple y a dos cuadras de los tranvías Víbora, compuesta de sala, comedor, tres habitaciones, con su cocina de gas y cuarto de baño intercalado, lo más fresco y saludable de la Víbora; informan en la misma. 10435 19 m.

LAS MEJORES CASAS DE LA HABANA A $20 Y $25

SE alquilan con dos y tres cuartos, baño, cocina y patio, a dos cuadras del tranvía de Luyanó, calle Justicia y Arango; hay casas mayores a 28 y 40 pesos; las llaves en la lechería; dueño M 5523. 10534 10 m.

SE alquila la hermosa casa Suárez 116, altos, compuestos de sala, saleta, cuatro cuartos, cocina de gas, baño intercalado, baño de criados y servicios sanitarios completos. Alquiler 65 pesos. Informan Teléfonos A-4358 y M-6263, altos botica Sarrá. 10029 8 mz

SE alquila en la calle Buenaventura 19 una casa acabada de fabricar, compuesta de sala, tres habitaciones, baño intercalado, comedor, patio y cuarto con servicio de criados con un terreno cercado de mampostería de 100 metros al fondo. Informan en el Bar Muralla. Muralla esquina a Habana. Tel. M 8011. 9999 9 mz

SE alquila la casa Serrano 46, entre las dos líneas de Santos Suárez, compuesta de Portal, sala, recibidor, saleta, tres habitaciones bajas y dos altas, baño intercalado, comedor al fondo y cocina. La llave en Durege 15, esquina a Santos Suárez, bajos. 10103 11 mz

ROSA Enrique entre Luyanó y Pedro Pernas, se alquilan dos chalecitos nuevos con todo el servicio y comodidad uno gana $35 y otro $45. Las llaves en la bodega 9950 7 mz

ALQUILO dos casitas nuevas, sala, cuarto, cocina, servicios y azotea, con luz, 18 pesos cada una. Pasaje Calle Lacret entre Figueroa y Cortina. Informan la misma y Arsenal 44. 9658 9 mz.

SE alquila la moderna casa Felipe Poey número 5, entre L. Estévez y Chaple, a dos cuadras de la Calzada 10 de Octubre, compuesta de portal, sala, saleta, cuatro cuartos, baño intercalado, garage y jardín. Cocina y calentador de gas. Informan en misma. Teléfono I-2550.

ALQUILO, precio módico, frescos altos Fábrica 55, frente al parque; escalera mármol, sala, saleta, tres cuartos, baño moderno, cocina. Llave bajos. Informes: I-3644, A-5620. 9212 8 feb

SE alquilan dos casitas con portal, sala y un cuarto, cocina y baño con bañadera, muy alegres y ventiladas en $22.00 cada una. Véalas que le van a gustas en Lacret esquina a Sola. Su dueño en Consejero Arango 38 y 40, Cerro. Telf. A-4711. 10241 7 mz.

AENCION. Se alquila la espléndida casa acabada de reformar en la calle Primera número 7 entre Gertrudis y Josefina, Víbora, compuesta de portal, sala, saleta, cuatro cuartos, servicios, cocina y baño intercalado en 45 pesos mensuales. La llave en la bodega de la esquina. Informes José Sueiras, Infanta 46 y medio, Cerro. Teléfono I-6899. 10287 11 mz.

ESTRADA Palma 58. Acabados de reformar se alquilan los bajos en 43 pesos. Los altos en 33 pesos. La llave en la bodega. Dueña: Calle 25, número 271, Vedado. 9198.—7 Mz.

SE alquila Cortina 42, altos entre Milagros y Santa Catalina, a media cuadra de la línea de Santos Suárez, independientes, muy frescos, con agua, alquiler reajustado. Informan M-6917.

SAN Leonardo 22, entre San Benigno y Flores, se alquilan tres accesorias y cuartos. Informan Reina, 53, altos. S 1350 10 mz

ALQUILO modernos altos Durege 17 y 19 acabados de pintar; sala, saleta, tres cuartos, baño completo, servicios criadas agua abundante. Llave bajos. Informes: I-3644, A_5620. 9411 8 mz

ALQUILERES DE CASAS

EN LA VIBORA

Se alquila un hermoso chalet de dos plantas, pudiéndose alquilar junto o separado. Jardín, patio con árboles frutales Tiene donde guardar máquina. Informan FO-7243. 10364 7 mz.

EN $28.00 cada una, se alquilan dos casitas de planta alta acabadas de fabricar, tienen sala, dos cuartos, cocina y baño con bañadera, muy monas y frescas. No deje de verlas en General Lacret y Sola, Reparto Santos Suárez. Su dueño en Consejero Arango 38 y 40, Cerro. Teléfono A-4711. 10240 7 mz.

MAGNIFICOS altos acabados de fabricar; se componen de recibidor, sala, tres cuartos, comedor, cocina y baño completo, muy alegre y fresca, se alquilan en $40. Véalos. Sola esquina a Lacret, Reparto Santos Suárez. Su dueño en Consejero Arango 38 y 40. Teléfono A-4711. 10242 7 mz.

SANTOS Suárez, Juan Delgado 158 entre Estrada Palma y Libertad, alquilo casa. Jardín, portal, sala, comedor, tres cuartos grandes, baño con calentador, cocina y patio $55. Llave Libertad y Juan Delgado. Botica. Informan I-1895. 10366 9 mz.

CASA CON MANZANA TERRENO

Alquilase 50 pesos, baño completo, garage, teléfono, gran arboleda, platanal, jardines. Indispensable buen fiador. Véndese cría de gallinas catalanas, perros policía. Oeste y Asunción, "Villa Hortensia", Reparto Los Pinos. 10281 13 mz.

ALQUILO casitas independientes con baño completo en veinte pesos, y a 35 y 37 pesos el frente con buen portal, acabadas de fabricar, en Dolores 5, entre Cocos y Encarnación (Jesús del Monte). Informes en las mismas. Teléfono I-4984 10493.—10 Mz.

ESTRADA Palma 58. Acabada de pintar, los altos se alquilan en 33 pesos. Los bajos en 43 pesos. Llaves e informes en la bodega. Punto inmejorable. 10414.—7 Mz.

VIBORA. En Agustina y Lagueruela, (Pedro Consuegra), se alquila un bonito chalet con jardín, portal, sala, comedor, cocina, baño y cuarto de criada en los bajos y en los altos cuatro hermosas habitaciones, baño completo y amplio hall. Informan al fondo en la casa de alto y el teléfono I-3018. Precio de situación. 10415.—19 Mz.

SE alquila la casa de la calle Santa Catalina, letra E, entre las de Piñera y San Pedro, compuesta de sala, saleta, tres habitaciones, cuarto de baño, cocina y patio. Informan en Sociedad Asturiana de Beneficencia, Corrales, número 2, entre Cárdenas y Economía, o de 8 a 11 y de 1 a 4 por el teléfono A-8202. 10439.—9 Mz.

SE alquilan los altos de Luyanó y Reforma. Sala, saleta, comedor, cuatro cuartos, dos terrazas, cuarto de baño completo, servicio de criado, agua fría y caliente, cocina de gas. Informan I-4842. S 1372 7 mz.

SE alquila casita. Sala, cuarto, comedor y servicios 20 pesos. Reforma y Arango. Teléfono I-7819. Se exigen referencias. 10377 7 mz.

ALQUILO por no menos de un año, elegante y confortable chalet para corta familia, en esquina brisa de Avenida Serrano y Enamorados. Informes: Teléfono: M-9896. 9794.—7 Mz.

SE alquila en 23 pesos una casa situada en Tamarindo 71, con salita, dos cuartos, cocina, patio y servicios sanitarios. 9868.—7 Mz.

(4)—Regla, Guanabacoa y Casa Blanca

SE alquila la casa Barreto No. 128, esquina a Padilla, Guanabacoa, compuesta de sala, saleta, cinco grandes cuartos, cocina y baño, gran patio, cercado de mampostería con 1,800 metros, entrada independiente. Es propia para una Industria. Precio: $50.00 mensuales, para más informes: Santos Suárez No. 115. Teléfono I-2482. 9461 13 mz.

(5)—Marianao

SE alquila en Reparto La Sierra, una cuadra tranvía, calle 5 entre 6 y 8, casa bajos, cuatro cuartos y garage. Informa: José F. Barraqué, en 7 esquina a 4. La Sierra. Teléfono F. O. 1423. 10623 7 mz

EN COUNTRY CLUB PARK

Frente al lago, se alquila magnífica residencia de lujo, amueblada. Precio $275 Informa: García Tuñón. Muralla y Aguiar Teléfono A-2856. 10409.—11 Mz.

SE alquila casa de portal, tres cuartos, cocina, servicios y un solar cercado en Fernández de Castro Betancourt, reparto Los Pinos. Informan al lado o en el teléfono X 1119. S. 1395. 10 m.

BUEN RETIRO

Portal, sala, comedor, hall, cuatro habitaciones, baño completo, agua caliente, garage, cuarto, servicio criados, tranvía puerta. Steinhart y Avenida de Columbia. Llave, al lado, $75. 10548 14 m.

CASITA MODERNA CERCA NUEVO COLEGIO BELEN $20

Se alquila, con dos cuartos, cocina, baño, patio y traspatio, con amplitud para guardar automóvil o camión o criar animales, a una cuadra del tranvía y de las guaguas; calle Barreto, entre la Calzada y el tranvía de Zanja; yendo en tranvía apearse en el Paradero Orfila; las llaves en la bodega. 10533 7 m.

SE ALQUILA EN 35 PESOS

En calzada de la Playa frente Asilo María Jaen, a dos cuadras del tranvía Playa-Estación Central, casas modernas con portal, sala, comedor, tres cuartos, baño intercalado, cocina, servicios, garage y patio. La llave en el café de la esquina. Los Aviadores. Informan en El Navío. Aguiar y Muralla. Teléfono A-2856. 10411 8 mz.

SE alquila casa 22 pesos mampostería, azotea, portal, sala, 3 cuartos en 32 pesos, portal, sala, saleta, 4 cuartos, agua permanente. Husillo y Hernández. Puentes Grandes, media cuadra paradero "La Criolla". 9892.—8 Mz.

SE alquila en Buen Retiro, la casa calle Infanta entre Boquete y Dr. Domínguez, con cuatro cuartos, dos baños, garage y cuarto para chofer y criado. Informan F. O. 1882, Er. Melgaros. S 1338 10 mz

ALQUILERES DE CASAS

EN Buenavista se alquila una esquina con tres departamentos $17. Pasaje B. y 5; en la misma informes Tel. I-7819. 10376 7 mz.

SE alquila una esquina acabada fabricar en Avenida 7a. y calle 7. Buena Vista, a dos cuadras del carro de Playa, propia para bodega o botica, y a local para carnicería y otro para puesto o barbería. 9787 7 mz.

REPARTO Almendares, calle 10 entre 1 y 3 se alquila en 55 pesos con recibidor, sala, comedor, tres habitaciones, servicio sanitario completo, servicios y cuartos para criados, patio y traspatio. La llave en los altos. Informes Joyería El Gallo. Habana y Obrapía. Tel. A-2738. 9819 8 mz.

REPARTO La Sierra, se alquila una casa con gran portal, sala, hall, cuatro cuartos, baño de lujo y calentador, comedor, pantry, cocina, cuarto y baño de criado, garage con cuarto y baño. Alquiler $100. Informan en D, número 167, entre 17 y 19. Teléfono F-2249. S 1285 8 mz

(6)—Cerro

SE alquila una casita en $20 calle de la Zanja Real, Reparto Las Cañas, Cerro. Informan al fondo, por Paniagua, número 6. 10633 8 mz.

SE alquila ncasitas modernas con sus servicios completos a 25 y 30 pesos; también cuartos desde $12. Los hay con sus servicios y cocina independiente. Trinidad 3 y 5, detrás de la Policlínica La Bondad, dos cuadras de Tejas, media cuadra de los carros del Cerro. 10647 8 mz

SE alquilan los hermosos altos de la casa calle Patria número 71 con todas las comodidades. La llave en los bajos. Informan teléfono F-1436. S 1399 10 mz.

SE alquila el alto de Patria 38, ventilada por los 4 lados, con escalera de mármol, sala, comedor, cocina, dos cuartos y magnífico baño. Se da en 34 pesos. Patria, empieza frente al número 601 de la Calzada del Cerro. Informa el señor Díaz Unión y Ahorro 22, entre Patria y Saravia. 10496.—8 Mz.

ALTOS en 40 pesos, con abundante agua en Universidad y Cruz del Padre; con tres habitaciones, sala, comedor, baño intercalado y demás servicios, a una cuadra de Infanta. S. 1385.—12 Mz.

SE alquila Colón 28, Cerro, una casa moderna en 24 pesos. Otra de madera en $20. En la misma informan. 10369 7 mz.

SE ALQUILA

frente a la residencia del Embajador de los E. E. U. U., en San Pablo número 16, Cerro, una hermosa y amplia casa muy ventilada, compuesta de sala, hall, 4 cuartos, baño intercalado, comedor al fondo, patio, cocina de gas, cuarto y servicio de criados independiente. Está situada a una cuadra de la Calzada del Cerro y una del paradero Domínguez en la línea eléctrica de Marianao. Informan en el teléfono A-5846 o en San Pablo número 14, esquina a Santa Catalina, (Cerro). 9899.—7 Mz.

SE alquila la casa Falgueras número 32 altos, compuestos de sala, comedor, tres habitaciones y servicio, con su terraza, está sin estrenar, tiene servicio criados. Informan en el número 30. S 1301 8 mz.

(B) DEPARTAMENTOS

(7)—Habana

DEPARTAMENTO con dos habitaciones, casa particular; se alquila, Animas 93, altos, entre Galiano y San Nicolás. Se exigen referencias. 10627 8 mz.

MANRIQUE Y MALECON

Apartamentos muy frescos, espléndida vista, sala, saleta, tres o cuatro cuartos, comedor, cocina, cuarto de criados, dos magníficos cuartos de baño. Teléfonos A-6249 y M-7889. 10641 10 mz

ALQUILO hermoso departamento alto en Factoría y Puerta Cerrada, tiene gran cuarto, balcón calle, sala, cocina, luz, servicios; allí informan; 23 pesos. 10691 9 m.

LA APLANADORA

Se alquila un departamento con todo el servicio y vista a la calle y un cuarto para hombres, comida a la española, Reina y Belascoain, altos de la peletería La Aplanadora. 10511 14 m.

DEPARTAMENTOS de sala, cuarto, cocina, patio, traspatio, con vista a la Calzada, a 21 pesos. Hay teléfono, agua abundante. Cristina 40, esquina a Concha. 10575 10 m.

ALQUILO departamentos y amplias habitaciones a precios reducidos, vista a la calle e interiores, altas y bajas, con luz, agua abundante en Empedrado 15. Informes en la misma: Teléfono I-4984. 10492.—10 Mz.

ALQUILO departamentos y amplias habitaciones a precios reducidos, vista a la calle e interiores, con luz, agua abundante en San Ignacio 16. Informes en la misma. Teléfono I-4984. 10491.—10 Mz.

SE alquilan dos grandes salones con balcón a la calle y muy frescos, en la hermosa casa de Factoría 49. Telf. I 6476. S 1389 10 m.

VIRTUDES número 79, entre Galiano y San Nicolás, se alquilan dos hermosos departamentos en la azotea, con baño, terraza, cocina de gas; precio 40 pesos. La llave el portero de enfrente. Informes: teléfono M 7945. 10558 11 m.

SE alquilan departamentos con dos posesiones, baño completo y cocina, en la Calzada de Ayesterán número 8 casi esquina a Carlos III, no hay nada más fresco en la Habana. 10333 18 mz.

FRENTE Secretaría de Gobernación se alquila magnífico departamento paar profesional u oficina. Tacón 4. A-7627. E 1702 Ind 3 11

FALACIO Gris; San José, número 95, por Lucena, a una cuadra de Belascoain; tengo apartamentos de dos habitaciones con balcón a la calle a 26 pesos y 23; cuartos a 13 y 15 pesos, luz eléctrica toda la noche, nunca falta el agua, casa de moralidad. S. 1213.—9 Mz.

CUBA 46, departamento tres piezas, balcón corrido $40; habitaciones $8 y $20. Sol 79 departamento vista a la calle $40 y $20; habitaciones $8, $12, $15 y $18. Muchas comodidades y orden. S 1377 13 mz

DEPARTAMENTOS

LINDOS APARTAMENTOS

y viviendas. Con comida y sin ella, como desee, abonos al comedor desde 20 pesos por persona, excelente comida, cada apartamento su lavabo, lindos baños intercalados, edificio de cinco pisos, elevador día y noche. Apartamentos desde 20 pesos. Altos Nueva Isla, Monte y Suárez. 10516 9 m.

SE ALQUILAN

En San Rafael 14, alto, pegado aal Parque Central, en casa acabada de reedificar, ofrece su nuevo dueño hermosos departamentos con balcón a la calle y habitaciones interiores, propias para dos o tres caballeros o matrimonios de moralidad, a precios sumamente baratos, con muebles o sin ellos. También damos comida al que lo desee. 9989 11 mz.

(8)—Vedado

SE alquila en 20 pesos un departamento con dos habitaciones y demás servicios en 19 número 245, entre E y F, Vedado. Preguntar al fondo de la misma por el señor Fermín. 10252 8 mz.

EN el nuevo edificio por Apartamentos calle F entre 19 y 21, se alquilan departamentos independientes todos con vista a la calle y escalera de mármol, desde 20 a 49 pesos mensuales. Pregunten por el conserje, señor Fermín. 10247 8 mz.

SE alquilan modernos apartamentos en lo mejor del Vedado, con sala, comedor, dos cuartos, cocina y baño, a una cuadra del tranvía, calle 25 entre 26 y 28. Se dan muy baratos. Informan teléfono F-1939. S 1302 30 mz.

(9)—Barrios

SE alquila un salón espacioso con vista a la calzada, propio para sociedad en Jesús del Monte 303 altos, frente a Santos Suárez. Informan en la misma o en el Teléfono I-6023. S 1363 13 mz.

(C) HABITACIONES

(10)—Habana

FOR rent perfectly ventilated furnished room at private family to lady or gentleman. Apply Neptuno 305, second floor, University Hights. Telf. U_3203. 10630 8 mz

EN lo mejor de la Habana, Galiano 53, altos, se alquila una hermosa habitación con vista a la calle a matrimonio sin niños o hombre solo, 30 pesos con comida. 10678 7 m.

CERCA de la Estación Terminal, se alquila una hermosa habitación para hombres o un matrimonio, con sus servicios sanitarios; informan Egido y Corrales, El Sol de Madrid. 10673 8 m.

SE alquila una habitación en Amistad 104 altos; con todo servicio; teléfono A 1352. 10671 8 m.

SE alquilan hermosas habitaciones con lavabo de agua corriente y luz, en Galiano 132, altos de El Brazo Fuerte. 10725 11 m.

SE alquilan dos habitaciones en casa particular; Economía 58, frente a la Terminal, bajos; hombres solos o matrimonio sin niños. 10726 8 m.

HABITACIONES muy grandes y ventiladas 18, 15 y 8 pesos. Calle Habana 113, altos, entre Teniente Rey y Muralla. 10720 8 m.

TENIENTE REY 91, 2do. PISO

Se alquilan habitaciones con agua corriente a hombres solos. 10709 8 m.

MERCED 95

SE alquila una habitación casa de moralidad. 10494 8 m.

SAN Rafael 44, entre Galiano y San Nicolás, se alquilan tres habitaciones grandes, hay teléfono y se da comida; más informes en la misma. 10569 9 m.

EN Reina 6, segundo piso, casa particular, se alquila una habitación a hombres solos o matrimonio sin niños, hay agua corriente y caliente. 1053 10 m.

A HOMBRES solos se alquilan habitaciones con lavabo, balcón y limpieza; agua abundante Aguila y San José, altos del caf4

PARA oficina, se alquila la mitad de un habitación en Reina 63, bajos. Consultoría Mercantil, de 2 a 5 p. m. solamente. 10431.—10 Mz.

CALLE Monserrate 93 entre Lamparilla y Obrapía, se alquilan habitaciones a precio de situación, con muebles o sin ellos. Más informes en la misma. 10200 17 mz.

NEPTUNO 255, entre Espada y Hospital. Se alquila una habitación grande con portal, luz y cocina. Precio $15.00. Dirigirse a encargada. 10108 12 mz.

CAMPOAMOR. Obrapía 99 a una cuadra parque, lujosas habitaciones sin estrenar, vista a la calle, con muebles o sin ellos, baños calientes, teléfono y criados. Se exigen referencias. S 1376 18 mz.

SE alquilan amplias y ventiladas habitaciones en San Rafael 168-B., entre Espada y San Francisco. Pueden verse. 10251 8 mz.

EN Aguacate 47, altos, se alquilan habitaciones con y sin muebles, servicio de ropa y limpieza a $20.00. 10296 11 mz.

OBRAPIA 94-98, dos cuadras del Parque Central, hermosas habitaciones con balcones a la calle y gabinete de mamparas. Otras interiores, grandes, frescas, todas con lavabos de agua corriente, luz toda la noche, limpieza. Oficinas, hombres solos, matrimonios sin niños. Moralidad. Lo mejor de la Habana. Precios módicos. Informes el portero. 10379 8 mz.

SANTA Clara, número 9. En este hermoso y moderno edificio, se alquilan amplias y ventiladas habitaciones con luz a precios muy razonables y a una cuadra del Muelle de Luz. Informan en el mismo. 9900.—8 Mz.

SE alquilan espléndidas habitaciones; no polacos. Acosta, número 32. S. 1319.—16 Mz.

ARELLANO Y RECIO

EMPEDRADO NUMERO 16

Teléfonos: A-2218, 2118 y 2478.

DEPARTAMENTO DE ADMINISTRACION DE BIENES

ALQUILERES DE CASAS

Planta baja de Villegas 23 y 25, casi esquina a Empedrado, constituída por una amplia nave de 461 metros cuadrados, propia para almacén. La llave en el primer piso alto de la propia casa. Precio $150.00 al mes.

Primer piso alto de la casa Quinta número 55, entre B y C, Vedado, compuesta de sala, comedor, tres cuartos, cocina, cuarto de criados, dos servicios sanitarios completos. La llave en los bajos. Precio $60.00 al mes.

Planta baja de la casa Compostela número 111, casi esquina a Muralla, propia para almacén. Precio $100.00 al mes.

Planta alta de Avenida de América esquina Avenida de los Aliados. Reparto Alturas del Río Almendares. Precio $90.00 mensuales

E. 30 Ind. 1 En.

HABITACIONES

LAGUNAS 87, altos, se alquila en casa de familia un cuarto a personas de estricta moralidad. 9973 7 mz.

EN Rayo 88 altos, dos habitaciones grandes, ventiladas, con dos balcones a la calle; precios módicos. Informan en la misma. S 1381 11 mz.

UN hermoso cuarto para matrimonio u hombres solos, hay cocina y comedor si lo desea, es fresca y ventilada. Habana 104. segundo piso. 9541 28 mz.

SE alquilan dos habitaciones amuebladas, a media cuadra del parque Central, precio de situación. Informan José Suárez. Hotel Ceminole, Neptuno número 8, Habana. S 934 9 Mz.

$12 y $13. Habitaciones nuevas con luz y agua abundante. Perseverancia 21. Dos cuadras del Malecón. 9921.—9 Mz.

SE alquilan habitaciones, casa muy tranquila. La encargada en los bajos. Someruelos 44. 9901.—8 Mz.

MAXIMO GOMEZ, 11

Se alquila habitación y departamento balcón a la calle, con muebles y comida. Casa moderna, nuevos baños y abundante agua. 9250 9 mz.

Habana. Se alquilan habitaciones o departamentos para oficina en los altos de la casa Empedrado, 16. Informan: Arellano y Hermanos, Cuba, 50. Teléfono A-8297.

E. 29 Ind. 1 En.

HABITACIONES baratas, claras y frescas, se alquilan en Monte, 381|83, a una cuadra del Mercado Unico, agua abundante. Informes: el encargado. 9907.—11 Mz.

(11)—Vedado

VEDADO. Habitación amueblada en casa corta familia con lavabo de agua corriente, magnífico baño, todas comodidades, a la brisa, para caballeros solos. Informan F-3485. 10596 9 mz

HABITACIONES y cocina de mampostería, mosaico, diez pesos mensuales, calle Dos entre Zapata y 31, al lado botica, Vedado. 10680 8 m.

SE alquilan dos habitaciones juntas o separadas a caballero solo, con luz, baño entrada independiente. Calle 19, número 139, entre K y L. 10508.—12 Mz.

(12)—Barrios

CUARTOS COMODOS

Alquilo Omoa 14, a diez pesos, Jesús del Monte 156, a 14 pesos. Estos con luz y salita y habitación. Allí informan. 10667 12 mz.

EN casa de matrimonio decente, se alquila una habitación para hombre solo. Precio módico. Calzada de Jesús del Monte, 93, (altos), teléfono M-5192. 10075 12 mz

(D) LOCALES

(13)—Habana

SE alquila espacioso local interior propio para camionista o casa análoga. Prado 109, bajos, entrada por la Joyería Versalles. S 1347 7 mz

SE alquila la planta baja (un solo salón), de la casa Aguiar 105, casi esquina a Sol, al lado de Obras Públicas, propio para oficina o establecimiento; es de moderna construcción y tiene puertas de hierro. Informan Muralla 19. 10638 8 mz

10 CENTAVOS DE 7 A. M. A 5 P. M.; Y DE 5 A 10 P. M. 15 CENTAVOS

SOLICITUDES DE TRABAJO: DIEZ CENTAVOS
DEPARTAMENTO DE ANUNCIOS CLASIFICADOS

10 CENTAVOS DE 7 A. M. A 5 P. M.; Y DE 5 A 10 P. M. 15 CENTAVOS

FOLLETIN 40

LUCIO FLAVO

O

LA DESTRUCCION DE JERUSALEN POR TITO

NOVELA HISTORICA EN DOS TOMOS

Por el Padre

JOSE SPILLMANN

DE LA COMPAÑIA DE JESUS

TOMO PRIMERO

Esta novela se halla de venta en la Librería "Académica". Prado 93, bajos de Payret, Teléfono A-9421.

(Continúa)

irritó tanto, que el diácono consideró prudente poner término inmediatamente a la conversación; pero Sadoc no lo consintió, considerándose obligado a no dejar sumido en el error de un Mesías crucificado a un hombre que tan bien le había atendido en su enfermedad.

La discusión duró mucho tiempo, permaneciendo Eusebio tranquilo y dueño de sí mismo, al paso que el rabí se ponía por instantes más apasionado y vehemente. Los argumentos que más difícilmente pudo refutar, y esto de modo que ni a sí propio le dejó satisfecho, fueron los que se fundan en la profecía de Jacob de que el cetro no caería de manos de Judá hasta la venida del Mesías, y los plazos señalados por Daniel. Pero Eusebio no insistió acerca de esos puntos; su prueba concluyente de que Jesucristo era el Mesías fué la misma que daban los apóstoles en sus predicaciones, la que el Señor en persona señaló de antemano como de absoluta evidencia: su resurrección de entre los muertos.

"Si pruebo esto", dijo Eusebio a Sadoc "¿creerás en él?"

"Jamás podrás hacerlo", contestó el rabí.

"Sabes que murió en la cruz y que un soldado romano le atravesó el costado con su lanza".

"Murió, nadie lo niega. Lo que necesito es la prueba de su resurrección. Sus discípulos robaron el cuerpo y propalaron esa falta noticia".

"¿Crees tú realmente que sus discípulos se hubieran expuesto a perderlo todo, bien y vida, por un hombre ajusticiado y que hubiera dejado de cumplirles la promesa de resucitar? Eso habría sido locura o diabólica decepción. Nicanor y yo que conocemos a los que aun viven, podemos asegurarte que todos ellos, aunque tímidos, son hombres de virtud probada y recto juicio Varios han derramado su sangre por sostener su fe."

"¿Conocéis personalmente a algunos de ellos?" preguntó el rabí, cuyo rostro daba algunas señales de vacilación.

"No sólo los conocemos, sino que también nosotros vimos al resucitado. Yo le contemplé con mis propios ojos."

"¡Fué una ilusión!" exclamó Sadoc.

"Nada de eso. Comió delante de nosotros, y como uno dijese que a menos de ver en sus manos la señal de los clavos y en su costado la llaga de la lanza, no creería, él contestó: Trae tu mano, ponla en mi costado, y creerás, hombre sin fe. Y el discípulo así lo hizo, cayendo después de rodillas ante su maestro exclamando: ¡Mi Señor y Dios!"

Sadoc no sabía qué contestar; pero no queriendo darse por vencido, dijo:

"¿Estabas tú presente, comiste con él, le tocaste tú?"

"Los once que eligió de entre sus discípulos presenciaron esta escena."

"¡Sólo sus partidarios, y ningún enemigo suyo! Si se hubiera presentado a alguno de éstos, yo creería."

"Se apareció a Saulo, el mayor enemigo de su nombre, y le convirtió en discípulo celoso", replicó Eusebio.

"¿Y por qué no se dejó ver de los sacerdotes?"

"¿Y para qué? Demasiado sabían ellos que había resucitado. Bien vieron los signos y maravillas ocurridos en el momento de su muerte, el eclipse extraordinario del sol, el terremoto, la ruptura del velo en el templo; bien oyeron el testimonio de los soldados que estaban de guardia en la tumba; y sin embargo, negaron la resurrección. ¿Merecían que el Señor les buscase? La afirmación de sus apóstoles hubiera debido bastarles, cuando presenciaron los milagros que éstos hacían delante de todo el mundo en confirmación de su enseñanza, y al notar que estaban dispuestos a sufrir el martirio por su fe. El orgullo les cegó; y tú, amigo mío, ten cuidado de que no te pase lo mismo: no cierres los oídos a la voz de la gracia. Pero ya hemos hablado demasiado: para reconocer la verdad la disputa es inútil. Medita y ora, y que la divina sabiduría ilumine tu entendimiento."

Con estas palabras dejó Eusebio al rabí, cuyo espíritu se sublevaba ante la idea de un Mesías crucificado. Por otra parte, tenía bastante sinceridad para reconocer que las pruebas de la resurrección de Jesús de Nazaret eran incontrovertibles. Pero hay mucha diferencia entre la percepción natural de una verdad y la fe sobre natural. Si Sadoc hubiera seguido el consejo de Eusebio, la gracia habría ayudido en su auxilio; más por desdicha se irritó contra lo que llamaba sofismas del diácono y resolvió por fin abandonar aquella casa.

Resuelto a esto se acostó; más no pudo dormir, pensando en sus hijos. ¿Qué habría sido de su pequeño Benjamín? El mensajero enviado por Nicanor al campamento de los bandidos, lo encontró abandonado y fué incapaz de obtener informe alguno acerca del niño y de Salomé. Y Tamar ¿dónde estaba? ¿Se había dejado seducir por un pagano? No podía creerlo y, sin embargo, un oficial romano acompañaba la litera en que aquella salió de la ciudad. Seguramente había error: su hija no era capaz de exponerse a su maldición. Pero ¿dónde buscarla? Sus antiguos amigos habitantes en Jerusalén habían fallecido, y como él, en vez de hacer actos de presencia en el templo, desde la muerte de su esposa los reemplazaba por donativos, no se había creado nuevas relaciones. Esto se lo reprochaba ahora, considerando las duras pruebas que le afligían como castigo del Altísimo.

Preso de estos pensamientos, Sadoc daba vueltas en la cama sin poder conciliar el sueño. De pronto oyó que llamaban desde fuera, y pocos minutos después entró en la habitación inmediata, que era la de Eusebio, un hombre, quien en clara y alta voz dijo:

"Perdóname si te molesto a semejante hora; pero no sabía qué hacer para poner a salvo mi tesoro. Cuando salí con él de casa de mi madre para depositarlo en el Cenáculo, anteayer por la mañana, me encontré sin pensarlo en medio de los rebeldes. Más la bendición de nuestro santo obispo me protegió y pude ocultarme con el sagrado lienzo, manteniéndome escondido hasta ahora. Aquí está; me muero de hambre y de sed. Pero nada lamento, pues, he logrado salvar el tesoro que me confiaron."

"Siéntate, querido Paulino", oyó Sadoc que decía Eusebio, "y veamos si la sagrada imagen está intacta. ¡Gracias a Dios que os ha salvado, a la santa reliquia y a tí! Mira cuán suave es la expresión de sus ojos, que nos contemplan por debajo de la corona de espinas. Arrodillémonos y adoremos a nuestro Salvador".

El rabí se sofocaba de indignación: ¡él mismo lo había oído! Aquellos nazarenos adoraban a los ídolos como los paganos. ¿Qué eran las expresiones "sagrada imagen", "arrodillarse y adorar", sino el lenguaje de la maldita idolatría? Eusebio o era un impostor, a pesar de su manifiesta caridad, o un engañado. "Ya no creo" pensó, "lo que me han dicho de Ben Caifás. Es una mentira de ese Eusebio, el cual sólo se abstenido de robarme mi oro a fin de quedarse con cuanto yo tengo, si viéndose como pretexto de un fingido amor y justicia."

Mientras más lo pensaba, más se confirmaba en esa idea, de suerte que al día siguiente por la mañana reclamó los dos bolsillos, anunciando al asombrado Eusebio que se marchaba de la casa. Este le hizo observar que aun no se encontraba del todo restablecido, y le preguntó los motivos de aquella repentina resolución. Pero el rabí persistió en ella, mostrándose tan irritado, que el diácono fué en seguida en busca de los bolsillos y se los entregó. Sadoc quiso saber cuánto debía por los cuidados que había recibido; a lo cual contestó el cristiano que se le había cuidado sin ninguna idea de interés; pero que, si quería dejar algo para los pobres, lo aceptaría con gratitud. Entonces el otro abrió una de las bolsas y contó tantas monedas de oro como días habían pasado desde el 13 de Nisán. Púsolas encima de la mesa y dijo:

"Con esto basta para que yo no quede obligado en nada a unos idólatras."

"¿Idólatras?" preguntó Eusebio, aun más sorprendido que indignado.

"Sí, idólatras. La Providencia ha hecho que anoche fuera yo testigo involuntario de la adoración que tú y tu discípulo tributasteis a la imagen. Pues bien, ya sabes que Jehová en el monte Sinaí dijo a Moisés, su siervo: "Yo soy el Señor, tu Dios. No harás ídolo ninguno a mi imagen para adorarlo".

"Ven y mira la imagen; es obra de Dios mismo", replicó Eusebio, descorriendo una cortina detrás de la cual estaba el velo de la Verónica con el santo rostro impreso, y empezó a referir al rabí la historia de la reliquia; pero el judío se puso las manos delante de los ojos gritando:

"Es obra del diablo. ¿Cómo puede Dios obrar contra su propia palabra?"

El diácono no hizo ya ningún esfuerzo más para detener al rabí; y le dejó marcharse, a la vez que exclamaba con pesaroso tono:

"¡Pobre hombre, que tan ciego está! ¡Qué Dios le perdone y le traiga al camino de salvación!"

CAPITULO XXII

SALIDA DE JERUSALEN

Había, pues, estallado la guerra con Roma.

En la noche que siguió a la ruptura definitiva el obispo Simeón juntó a los diáconos, levitas y ancianos de la comunidad cristiana en el Cenáculo. El cáliz usado por el Señor en la última cena había sido trasladado para más seguridad a la cueva inferior, cuando Floro dió a los soldados permiso para saquear las casas de la ciudad. Allí mismo se celebró esta asamblea secreta de los superiores de la comunidad.

Uno de los hermanos, de oficio herrero, hizo a instancias de Nicanor un nicho en la mampostería. Apretando un resorte, se puso en movimiento un mecanismo oculto y quedó al descubierto la cavidad, forrada de tela costosa, donde se colocó el copón con la sagrada Hostia.

El obispo y su clero se arrodillaron ante ese nicho en silenciosa oración. Después aquél se levantó, dirigiendo

M.E.C.D. 2016

LOCALES

GALIANO 21, entre Animas y Lagunas, para establecimiento, se alquila esta casa; la llave al lado en el número 23; informa: Lazcano; teléfono A 1051, Edificio La Metropolitana, Departamento 504.
10675 10 m.

CEDO la mejor esquina para cualquier negocio y buen contrato, en Neptuno y Perseverancia. "La Gloria". 1065 7 mz

PARA ESTABLECIMIENTO

San Rafael 57, entre Manrique y Campanario, acabada de construir, con nueve metros por dieciseis. Llaves en los altos Informes: San Ignacio 40, altos. A-8701.
10338 18 mz.

EDIFICIO CORBON

INDUSTRIA 72 y medio se alquila en la planta baja un bonito local con dos huecos a la calle propio para lechería y frutería, peluquería de señoras y caballeros, tintorería u otra industria. 10284 11 mz.

ESQUINA para establecimiento y una nave en la Calzada de Ayesterán, esquina a Piñera, en la misma informan.
9661 10 mz.

CON chucho de ferrocarril para sus carros, se alquila magnífico local de dos mil metros de superficie, cerca de Infanta, y Carlos III. También se fracciona a la mitad. Informa La Vinatera, Arbol Seco y Peñalver.
10318 10 mz.

FIGURAS, 27, cerca de Monte, alquilo barato local propio para comercio, industria o depósito, con tres habitaciones interiores, propio para familia. La llave en los altos. Informan teléfono X-1905.
10659 9 mz.

SE alquila un local para oficina o establecimiento, acabado de construir; Rayo casi esquina a Reina. Informes, Reina, 53, altos.
S 1349 10 mz.

LOCAL 17x23 MTS. NUEVO

SE alquila San José 126 1|2 H. propio para almacén, industria, garage, etc. Informa: Pujals. Malecón 40. Teléfonos M-8007 y A-8982.
10176 7 mz.

SE alquila en Merced 71, un espléndido local, acabado de fabricar, expresamente para industria o almacén. Informan: U-2795.
S 1322 9 mz.

NEPTUNO 255. Gran local preparado para comercio; no hay necesidad de gastar dinero para instalarse. Informan San Rafael 133. 10109 12 mz

SE alquila en Merced 71, un espléndido local, acabado de fabricar, expresamente para industria o almacén. Informan U-2795.
S 1322 9 mz.

ALQUILO Mercaderes número 33, en lo más céntrico de la Habana, propio para almacén. Una nave de 480 metros cuadrados. La llave en los altos. Informan: Tejadillo 45. Teléfono A-2575.
9861.—11 Mz.

AL Comercio en general. Se alquilan con un 50 0|0 de rebaja varios locales en la calle Muralla esquina a Habana, propios para billares, tiendas, barbería, puesto de frutas y oficinas. Informan en la misma.
10000 9 mz.

CUBA 106 entre Muralla y Sol, a media cuadra de la Secretaría de Obras Públicas, se alquila hermoso local, 400 m. de fabricación, propio para oficina o banco. Tiene magnífica caja de valores etc. Informa: Dr. Marco Antonio Longa Habana 49. 9887 13 mz.

IMPORTANTE

Alguno local dos naves, propias cualquier comercio, industria, con utensilios, propios para almacén. Se cede con existencias o sin ellas en Subirana $56. Informan en la misma .Dueño de 7 a 7 p. m. Teléfono U-1377.
S 1157 20 mz.

COMERCIANTES, ALMACENISTAS, BODEGUEROS

Se alquila la casa Damas No. 58 con 13 metros frente, tres puertas a la calle, trescientos metros cuadrados, dejamos hacer reformas, contrato, alquiler $78. Informan: Cuba 90. Tel. A-7636. Escarpenter Brothers.
9596 9 mz.

SE alquila espléndido local propio para dos establecimientos en O'Reilly 13, entre Cuba y Aguiar. Informan altos, botica Sarrá. Teléfonos A-4358 y M-6263.
10028 8 mz.

(14)—Barrios

SE alquila un local para bodega en la calle Luz Caballero esquina a Vista Alegre; puede vender 150 pesos diarios, por no haber competencia. Se da barata. Al lado, la llave. 10612 9 mz

A los vulcanizadores; se alquila parte de un local en un comercio relacionado con el jiro de automóviles. Está situado en el mejor lugar del Vedado, no hay competencia, pues no hay otro en todo el Vedado. Informan: Avenida de Wilson, (Línea), número 68, esquina C.
10479.—12 Mz.

PANADEROS

En las afueras de la ciudad, negocio asegurado, arriendo horno de primera, gran local para trabajo, hermoso patio, cerrado, se hace contrato, poco alquiler. Monte 15. Sastrería, de 8 a 1.
9863 7 mz

ALQUILO para establecimiento, esquina Rosa Enrique y Juan Abreu; más dos casas para familia. Las llaves en el 51 C., por Juan Abreu.
S 825 7 mz

LOCAL en Almendares, para establecimiento con línea y tres calles por su frente. Unico en ese lugar. Lo alquilo. FO-1719. González.
9753 10 mz.

PARA ALMACEN O DEPOSITO

En la Calzada de Concha número 3, se alquila nave de mampostería en magníficas condiciones, de unos trescientos quince metros de superficie. Hay desviadero del ferrocarril a una cuadra. Precio de situación. Informan taller de maderas "Gancedo", Calzada de Concha número 3. Teléfono I-1019. 9707 10 mz.

(E) GARAGES

(15)—Habana

GARAGE. En la ciudad vendo uno que guarda más de 70 máquinas y habitaciones altas. Contrato largo por $260 mensual. Vende mucha gasolina; es negocio oportuno, por causa que verá el comprador al tratar directamente con su dueño. Aportar contado de 6 a 7.000 pesos. Benitez. Lagunas 115 por Belascoain altos, de 12 a 3.
10259 7 mz.

(F) SE NECESITAN

(17)—Criadas de mano y Manejadoras

SE solicita una criada española para cuartos en 17 y 8, Vedado. Sueldo 20 pesos. 10624 7 mz

SE SOLICITAN

SE solicita una criada que sepa cocinar; tiene que ayudar algo a la criada y dormir en la colocación; sueldo: 25 pesos y ropa limpia; calle J número 29, entre 15 y 17. 10670 7 m

SE solicita una criada de mano que sea limpia y sepa su obligación, en Escobar, 174, altos, entre Reina y Salud.
10601 7 mz

SE solicita en Galiano 108, frene a Barcelona, un muchacho de 14 a 15 años para ayudar a la limpieza.
8613 25 mz.

(19)—Cocineras

SE solicita una mujer de mediana edad y de buena presencia para que se haga cargo de la casa de un señor de edad, que vive solo. Que sepa cocinar, sea limpia en su persona y en la limpieza de la casa y sobre todo que traiga referencias. Dirigirse a casa de mi chauffeur, Zanja 132.
10688 7 m.

SE solicita cocinera española, repostera española o francesa, que sepa cocinar bien; no importa sueldo si sabe cumplir con su obligación. Más informes: Marina 44, altos. 10679 7 m.

SE solicita una cocinera que haga la limpieza de la casa y que cocine; tiene que formir en la colocación. Para más informes Paz 38, entre Santos Suárez y Santa Emilia. S. 1398 8 m.

SE solicita una cocinera que no saque comida para la calle. Sueldo 20 pesos. Calzada de Jesús del Monte, 437.
10418.—8 Mz.

SE solicita una cocinera para corta familia, que ayude a la limpieza de una casa pequeña. Santos Suárez, 93. J. del Monte. 10464.—8 Mz.

(20)—Cocineros

SE solicita un buen cocinero repostero. Buen sueldo. 17, esquina a B. Vedado. 10497.—7 Mz.

SE SOLICITA MECANOGRAFA

inglés-español, taquígrafa en español; que escriban indicando experiencia y condiciones.

AL APARTADO 1194
S 1378 7 mz.

(23)—Tenedores de libros y Oficinistas, Empleados de Oficinas

SE solicita para una importante casa de comercio, una muchacha que sepa mecanografía, con alguna experiencia de oficina, que tenga aspiraciones, pero sin pretensiones. Muralla 27, de 3 a 5 p.m. E 602 3d. UH.

(25)—Varios

SE solicita una costurera peninsular para limpiar dos habitaciones y coser. Tiene que dormir en la colocación y tener buenas referencias. Sueldo $25 y ropa limpia. Teléfono F. O. 1513.
10618 10 mz

NECESITO joven español para darle sociedad en mi negocio; no tiene que disponer de dinero, pero que tenga aptitud para vendedor. Informo hoy, domingo, en Estrella 62, altos, Berdeal.
10634 7 mz

Se solicita en la Quinta Palatino, Cerro, un hombre de mediana edad, de color o extranjero, y con referencias, que sea práctico en cuidar animales. Presentarse el lunes, después de las dos.
E 609 1 d 6

SE solicita un muchacho que haya trabajado en café; informan: Jesús del Monte 579, pregunte por el dueño.
10676 8 m.

SOLICITO socio con quinientos pesos; utilidades buenas y sueldo fijo de 120 pesos. Por escrito a A. Pérez, Lacret 16.
10710 8 m.

SOLICITO

una persona con 1.500 pesos para administrar e interesarlo en un negocio con un sueldo de cien pesos y casa para más informes: Manrique 202, bajos, de 10 a 2.
10739 7 m.

COSTURERAS con la presentación de carta o tarjeta de casa donde hayan cosido, damos ropa para confeccionar en su domicilio. García Hnos. Luz, número 49. S. 1383.—7 Mz.

AGENTE para una Consultoría, que conozca este negocio, puede sacar una un buen sueldo, se piden referencias. Consultoría Mercantil, de 2 a 5 p. m. Reina 63, bajos. 10432.—10 Mz.

HOMBRES activos bien portados, ganarán cuatro a ocho pesos diarios, vendiendo a familias artículo fácil. Demostramos lo que decimos y enseñamos al que no sepa. Concordia 21, de 8 a 10 únicamente. 10460.—10 Mz.

SANTIAGO de Cuba, Camagüey, Santa Clara, Matanzas, dentro de treinta días llegará a estas poblaciones nuestro Jefe de Ventas con objeto de establecer Sucursales para venta a familias de artículo muy novedoso. Solicitamos para ello el concurso de residentes en las mismas, que quieran trabajar como vendedores. Ganarán de ocho a doce pesos diarios. Demostramos lo que decimos y enseñamos al que no sepa. Para informes: Escriba a Catálogo Isaac, Concordia 21, Habana. 10458.—7 Mz.

SE necesitan varios hombres para vender Refrigeración Eléctrica de la más antigua fábrica, en los hogares y en el comercio; excelente oportunidad de buenas ganancias. Neptuno 65, solamente de 2 a 4 de la tarde. 598 5d 4 mz.

SOLICIO dependiente bodega para ponerlo al frente, que disponga de o dos a trescientos pesos para interesarlo por no ser del giro el dueño. Llame al teléfono U-3914 Vicente. 10294 8 mz.

SE solicitan agentes para la venta de cintas para máquinas de escribir y papel carbón. Producto alemán. Concordia, 13, bajos. S 1346 7 mz

SE necesitan representantes en cada ciudad y pueblo. Emplee su tiempo disponible lucrativamente. Pídanos librito explicativo gratuito. International Service. 232 East Erie Stree, Chicago, E.E. U.U.
9758 30 mz.

EN Galiano 125, (Academia) se solicitan señoras y señoritas; buen sueldo. Informan de 3 a 6. Preguntar por Ruiz.
9249 17 mz

SOLICITAMOS comerciantes y revendedores interesados en artículos que dejen dinero; remitan dirección para enviarles nuevo catálogo núm. 7, gratis. Agencia Alemana. Panchito Gómez, 54. Habana.
10097 10 mz

(26)—Agencias de colocaciones

NECESITO una criada para cuartos, otra para señor solo; ocho criadas más; dos camareras; una sirvienta para Clínica; cinco cocineras; sueldos: 25, 30 y 35 pesos. Compostela 58. 10536 7 m.

VILLAVERDE Y COMPAÑIA
O'Reilly 13. Teléfono A-2348

Unica Agencia que dispone de personal competente y recomendado por sus aptitudes, moralidad y referencias. Facilita cocineros, criados, jardineros, dependientes en todos los giros, chauffeurs, fregadores, ayudantes, camareros y cuantos empleados necesiten, se mandan a cualquier punto de la isla. Villaverde y Ca. O'Reilly 13. 10483.—12 Mz.

(G) SE OFRECEN

(27)—Criadas de mano y Manejadoras

SE desea colocar joven española de criada de mano; entiende de cocina; prefiere el Vedado; teléfono F 1552, bodega Calle 6 y 23. 10700 11 m.

SE OFRECEN

JOVEN española desea colocarse de criada de manos o manejadora, desea casa de moralidad; tiene referencias; informan: teléfono U 4669. 10689 8 m.

DESEA colocarse de criada de mano, lleva tiempo en el país; tiene referencias; informa: calle I número 75; teléfono F 1586. 10677 11 m.

SE desea colocar joven española de manejadora; FO 1507. 10713 8 m.

SE desea colocar una muchacha española, tiene referencias, para criada de mano o cocinera. Llamen: Teléfono U-2376. Calle Espada, 84. 10501.—7 Mz.

SE desea colocar una española de mediana edad para criada de manos, sabe coser algo. Informan en San Joaquín 6, carnicería, teléforo A 3813.
S 1390 7 m.

DESEA colocarse una muchacha española de criada de manos o manejadora en Obispo 67; para más informes llamar al teléfono M 1738. 10559 7 m.

SE ofrece una manejadora inglesa; tiene referencias. Informan: teléfono A 8816.
10556 7 m.

JOVEN española desea colocarse con familia de moralidad de criada de mano; tiene referencias informan en el teléfono U 2386. 10562 7 m.

DESEA colocarse una joven española para criada de mano o manejadora; lleva tiempo en el país y sabe cumplir con su obligación; teléfono M 3623.
10570 7 m.

SE desea colocar una joven española de criada de mano o cocinera; tiene buenas referencias; domicilio: Habana 208, altos; Manuela Arias Stin. 10567 7 m.

SE desea colocar una española de manejadora o criada de mano, es cariñosa y amable con los niños. Informan en el teléfono A-1969. 10462.—7 Mz.

SRA. de color de mediana edad, se ofrece para los quehaceres de un matrimonio o para cocinarles a pocos de familia, es persona seria y sabe hacer plaza. Informan: teléfono I-1250.
10485.—7 Mz.

NEAT Colord girl speaks English Spanish desires position as maid nurse or general help or with Single men Call Magdalina Phone F-4186.
9898.—7 Mz.

DESEA colocarse una señora española con una niña chiquita. No tiene pretensiones y sabe trabajar. Tel. M-4467.
10214 8 mz.

(28)—Criadas de Habitaciones y Coser

SE ofrece joven española para limpieza de habitaciones; sabe de corte y costura. Informan: A 6335.
10527 7 m.

SE desea colocar una joven española recién llegada para limpiar y repasar ropa; informan en Habana 86.
10450 7 m.

SEÑORA de mediana edad, española, desea colocarse en casa de moralidad para cuartos y repasar; tiene referencias; informan: teléfono U 4669.
10561 7 m.

DESEA colocarse una muchacha para criada de cuarto o de comedor. Prefiere en el Vedado. Sabe cumplir con su obligación. Teléfono F-1993.
10129 10 mz.

(29)—Criados de mano

SE desea colocar hombre español como criado o para cuidar propiedades; sabe de pintura y es un buen albañil. San Ignacio, 122.
10640 8 mz

DESEA colocarse un criado de confianza; entiende de jardinero; es trabajador; tiene referencias de familias respetables; desempeña bien su obligación; desea familia de respeto. Informes: llame al teléfono A 2344, a todas horas. 10701 8 m.

SE ofrece un buen criado acostumbrado al servicio de buenas casas; con buenas recomendaciones; para informes: Teléfono M 2013.
10687 8 m.

UN buen criado ofrece sus servicios en casa de familia; práctico en todo lo que requeire un buen servicio; puede informar de las casas donde ha servido. Informan: teléfono A 3318. 10566 7 m

UN joven camarero húngaro, desea colocarse de camarero o criado de mano en un hotel o casa particular, habla francés, alemán, italiano, español. Informan: Perenczy Acosta, 35.
10486.—7 Mz.

SE ofrece buen criado de mano español, mediana edad, lo mismo camarero, portero o cualquier trabajo práctico y buenas referencias; lo mismo duerme fuera. Teléfono M 2013. 10582 7 m.

(30)—Cocineras

SE desea colocar una joven de color para cocinar o limpiar por horas. Informarán calle 6 número 3, la encargada.
10617 8 mz

DESEA colocarse una joven española para cocinar. Sabe cocinar criolla y española; sabe repostería; lleva tiempo en el país. Tiene referencias; duerme en la colocación. Informan Telf. I-2335.
9884 7 mz

SE desea colocar una muchacha española para cocinar y siendo poca familia; no le importa cocinar y limpiar tiene buenas referencias; teléfono U 2721.
10698 8 m.

DESEAN colocarse dos muchachas, una para cocinar, otra para cuartos o para criada de mano; tienen referencias las dos; teléfono M 4467; no se colocan menos de 25 a 30 pesos. 10724 8 m.

DESEA colocarse una cocinera; lleva tiempo en el país; sabe cumplir con su obligación; es repostera; hace plaza si quieren; Cárdenas 2 A.
10717 8 m.

UNA cocinera peninsular, lleva tiempo en el país; desea colocarse para cocinar, siendo corta familia desempeña las dos ocupaciones. Informan Jovellar entre Hospital y Espada, Edificio San Pedro letra H. 10745 8 mz.

SE ofrece una señora para cocinar por horas. Informan: Reina 74, bajos, interior. 10465.—10 Mz.

UNA señora española de mediana edad desea colocarse para cocinar, sabe cumplir con su obligación y que no salga de la Habana4 San Ignacio número 16, cuarto número 6. 10469.—7 Mz.

DESEA colocarse señora peninsular de mediana edad; solo cocina; cocina española, criolla y hace postres, dormir fuera; es limpia y formal. Gana 40 pesos. Desea familia seria. Telf. I-1873.
10125 8 mz

UNA joven peninsular desea colocarse de cocinera. Tiene quien la recomiende. Informan Monte 18, altos. Tel. M-4619.
8997 87 1 mz.

(31)—Cocineros

SE ofrece cocinero español; sabe cumplir con su obligación. Informan H y 23, teléfono F-3132; en la misma se ofrece una cocinera; prefiere que sea para el Vedado; no duerme en la colocación.
10598 8 mz

SE desea colocar un cocinero repostero, en casa de familia o establecimiento; es español. Informan Churruca 50.
10621 8 mz

COCINERO asiático desea colocarse casa particular; cocina criolla y española. M-9297. 10626 8 mz

COCINERO a la americana; habla inglés y francés; se ofrece para casa de familia o restaurant, teléfono A-1990. A. Porta. 10658 8 mz.

SE ofrece un especial cocinero y repostero español para restaurant y hotel y casas particulares; se remite a prueba; no lo molesten si no necesitan, en lo cual me abonan los viajes; sale a toda la Isla; es hombre solo; Lamparilla 80; teléfono A-3559. 10727 8 m.

COCINERO español desea colocación para casa de comercio; tiene buenas referencias; Esperanza 111, bodega.
10715 8 m.

COCINERO español; cocina a la francesa, española y criolla; hotel, restaurant, casa de comercio; va al campo; Esperanza 108; teléfono A 8077. 10714 8 m.

UUA joven española desea colocarse entiende un poco de cocina, pudiendo ser para las dos cosas, lo mismo se coloca para una sola, tiene buenas referencias. Teléfono I 6069. S. 1397 7 m.

SEÑORA de mediana edad, española, se ofrece para cocinar solamente; sale para los repartos; no duerme en la colocación; informan: M 9090. 10526 7 m.

COCINERA española, desea colocarse; entiende de repostería; tiene buenas referencias; Calle 8 número 190, entre 19 y 21, Vedado. 10574 7 m.

SE OFRECEN

SEÑORA española joven desea colocarse por horas; entiende de cocina, o para lavar particular en su casa; informan en Apodaca 22, letra B, altos.
10541 7 m.

SE ofrece cocinera española para corta familia, sabe hacer de todo; variar comprar y disponer; es limpia y cumplidora. Duerme fuera y no va a recados. Teléfono A 2224 y M 2713.
10428 7 m.

SE desea colocar un cocinero del país, es repostero, tiene referencias. Informan: Teléfono A-9211. 10452.—7 Mz.

SE ofrece cocinero repostero peninsular, conoce a la perfección su oficio, tiene recomendación, particular o restaurant. Informan: Casa Sánchez. Teléfono M-4218.
10506.—7 Mz.

SE ofrece cocinero repostero peninsular, especial para particular o casa de huéspedes, conoce a la perfección su oficio. Informan: Aguila 136-A. Teléfono A-9893.
10505.—7 Mz.

SE ofrece cocinero español a particular o comercio, cocina criolla y española; entiende repostería; es serio y de confianza y tiene recomendación. Informan en el teléfono M 6412. 10510 7 m.

COCINERO asiático desea colocarse casa particular, cocina criolla y española y repostero. Informan: Dragones número 72. Teléfono A 9933. Juan Chong.
10514 7 m.

COCINERO repostero acreditado, práctico en banquetes y lunchs, solicita colocación. Muchos años práctica, de extenso repertorio en dulcería fina y platos clásicos. Pulcritud, variedad, gusto, arte. Lamparilla 71, teléfono M 2977.
10565 7 m.

SE desea colocar una cocinera para cocinar solo o para cocinar y limpiar para corta familia, duerme fuera, prefiere la Víbora. Informan: 10 de Octubre 611. Teléfono I-7879. 10504.—7 Mz.

SE desea colocar una cocinera repostera; informan Gervasio 130 B, entre San José y Zanja. 10560 7 m.

BUEN cocinero, desea colocarse en casa de huéspedes o comercio. Informan: Teléfono M-4143. 10477.—7 Mz.

COCINERO español recién llegado de la Corte, desea casa particular, hotel, cocina bien a la española, francesa, inglesa San Rafael número 114. Teléfono 2592.
10470.—7 Mz.

UN joven español, se ofrece para cocinero. Lo mismo en fonda que restaurant o casa de comercio. Informan Sol número 91. Teléfono M-9767.
10180 7 mz.

(32)—Crianderas

SE desea colocar una señora española de criandera, tiene abundante leche y tiene certificado de sanidad, se puede ver con s uniña en Animas 194, entre Oquendo y Soledad. 10484.—10 Mz.

(33)—Chauffeurs

UN chauffeur español desea colocarse en casa particular o de comercio; tiene buenas referencias y muchos años de práctica. Teléfono M-1502.
10599 11 mz

CHAUFFEUR de color, mecánico, 19 años práctica, desea casa particular o comercio buenas referencias. Llamar U-1792, Marrero. 10622 8 mz

CHOFER español con tres años de práctica desea casa particular o comercio; es formal y educado. Tiene buenas recomendaciones de la casa que ha trabajado. Informa: José, teléfono F. O. 7730.
10661 8 mz.

MECANICO chauffeur, de nueve años con buenas referencias y educación, desea colocarse; informan: teléfono M 2939.
10669 8 m.

CHAUFFEUR español, siete años de práctica y buenas referencias, desea casa particular; es honrado y cumplidor; para informes: teléfono U 1127.
10735 8 m.

CHAUFFEUR, se ofrece para particular o comercio, tiene referencias de las buenas casas en donde trabajó, conoce la mecánica y modelo en su deber, no moleste si no paga sueldo, el interesado: Enrique Núñez. Teléfono F-2632, que avise al 49. 10155.—7 Mz.

SE desea colocar un muchacho español de 19 años para ayudante de chauffeur o de ayudante de cocina, sale al campo, tiene muy buenas referencias, estuvo 4 años en Madrid. Teléfono F-3288. Calle 6, 24, entre 13 y 15, Vedado.
10461.—7 Mz.

CHAUFFEUR español desea colocarse en casa particular o comercio, tiene referencias donde trabajó, práctico en el manejo de cualquier máquina .Informan: Teléfono F-1278. 10455.—7 Mz.

CHAUFFEUR desea colocarse en casa particular o de comercio, teniendo admirables referencias de las casas que trabajó, para más informes teléfono F-5393.
10245 9 mz.

CHAUFFEUR de color que tiene referencia de la familia con quien trabajó cinco años consecutivos se ofrece para casa particular. Deje el aviso en el Telf. M-7026.
9673 9 mz.

CHAUFFEUR desea colocarse en casa particular o del comercio. Tiene buena práctica; para informes Cuba 130, habitación número 2. Preguntar por Angel.
9634 8 mz.

(34)—Tenedores de libros y Oficinistas y Empleados de Oficinas

JOVEN español, con buenas referencias, desea colocarse de Tenedor de Libros u oficina. Informan Habana, 133, segundo piso. 10660 11 mz

TAQUIGRAFA-MECANOGRAFA

Taquígrafa en español; leer, traducir y escribir y traducir correctamente el inglés; trabajo general de una oficina como mecanógrafa, incluso mimeógrafo; 75 pesos mensuales. De 10 a 11 de la mañana. Industria 146, oficinas.
10668 8 m.

SE ofrece para cobrador, ayudante de carpeta, empleado de comercio o cosa análoga comercial; tengo garantía; teléfono I 3039; Angel Aguirregarria.
10544 10 m.

TENEDOR de libros con 18 años de práctica en el comercio importador, se ofrece para llevar libros por horas a comerciantes y particulares. También se ofrece como corresponsal. Referencias, como se deseen. Informes Muralla 78, Apartado No. 1683. Teléfono M-4753 o en el Banco Comercial. Aguiar 73.
10363 9 mz.

CONTADOR solicita empleo hasta de Tenedor de Libros fijo o por horas. Tengo personas que me garanticen. Teléfono U-3940.
10237-38 9 mz.

TENEDOR de libros, competente y serio. Se ofrece. Informan Teléfono F-3736, de 5 a 9 p. m. 9482 13 mz.

SE ofrece taquígrafa-mecanógrafa en español, con referencias. F. O. 1323.
9215 6 mz

(35)—Varios

SE ofrece una muchacha francesa (35) hable inglés para gobernante; dos años con familia Mendoza; 60 pesos; "Tilly"; teléfono M 3281. 10737 8 m.

DESEA colocarse un joven español de 22 años de edad, para almacén; limpiar oficinas; fregador de platos; útil para el trabajo; no exige clase de trabajo; informan: Mercaderes 19, primer piso; teléfono M 3390. 10723 8 m.

UNA señora desea encontrar unas ropas para lavar en su casa; tiene recomendación; San José 52. 10722 8 m.

ENCARGADO de finca, avicultor, mecánico-electricista, establece granja avícola, con título chauffeur, se ofrece con recomendaciones, sin pretensiones. L. Barkansky, Monte número 397 A. 10716 8 m.

SE desea colocar un matrimonio sin familia, español, ella es cocinera o criada y él es chauffeur y tienen buenas referencias; lo mismo juntos que separados; informan: Calle 8 entre 13 y 15, número 37, Vedado; o al teléfono F 1079.
10430 7 m.

SE ofrece matrimonio español para casa particular; salen al campo; ella es cocinera él es criado y también se coloca de cantinero; trabajó tres años en el Casino Español; tiene referencias; informes en el teléfono A 8816.
10555 7 m.

SE ofrece un muchacho español de repartidor de pan. Informan: Teléfono A-1275. 10453.—7 Mz.

SE OFRECEN

JOVEN español, ocho años en la asistencia de enfermos, se coloca para la asistencia de un señor enfermo; tiene referencias de donde ha prestado servicios; teléfono M 6165. 10515 7 m.

SALESMAN. Spanish-English speaking actually engaged as an Agent por an American firm in a wide an rich district with a thorough knowledge of his territory-wishes to add a new side line to his actual business. First class references. Address to: Agent, Box 34-Bayamo, Ote., Cuba. 10545 11 m.

FARMACEUTICO titular con gran experiencia, solicita regencia activa. Informan teléfono F-4682.
10112 8 mz.

VENDEDOR que habla inglés y español, actualmente empleado como agente de una firma americana en un rico distrito de la provincia oriental y con un vasto conocimiento de su territorio, desea añadir una nueva línea de ventas a su actual negocio; buenas referencias; Diríjase a: Agente, Apartado 34, Bayamo, Ote, Cuba.
10546 11 m.

SE OFRECE UNA SEÑORA

respetable para costurera de hotel o casa de huéspedes; también se ofrece para casa particular. Tiene quien la garantice. Llamen al Teléfono M-2691.
10136 17 mz.

JOVEN de conocimientos cosmopolitas, sabiendo francés, ofrécese para secretario particular. Trabajó con diplomáticos. Presenta referencias. Sólida experiencia. Sr. Cid. Apartado 1770. Habana.
10313 2 ab.

JOVEN español desea colocarse para casa particular, para todos los quehaceres de la casa, sabe cumplir bien su obligación y tiene referencias y no tiene pretensiones. Llamen al teléfono M-4467. Pregunten por Pedro.
10146 7 mz.

PROPAGANDAS. Panfletos, artículos periódicos estilo literario y completamente nuevos, español e inglés. Animas 92, altos. Teléfono M-5740.
9650 7 mz.

(H) COMPRA Y VENTA DE FINCAS

(36)—Urbanas

COMPRA Y VENTA DE CASAS TERRENOS Y FINCAS RUSTICAS

DINERO EN HIPOTECA

MENDOZA Y CA.
Corredores
Obispo 63. Habana.

Dirigirse al Sr. Cruz Muñoz
Teléfono M-6921.
Horas, de 10 a 12 a. m.

E 52 Ind 1 en

VIBORA. Vendo casa a la mejor oferta, por ser única que me queda sin vender y tener que embarcarme; mide 679 x 23 está desocupada; véala Dolores 50 entre San Anastasio y San Lázaro; llave al lado; dueño M 2874. Poco de contado.
10704 34 13 m.

SE vende regia casa en el Vedado. Situada a la entrada de la calle Línea, con vista por el fondo al nuevo Malecón y parque del Maine. El que desee informes diríjase a Avenida de Wilson número 6. Vedado y procure a Betancourt.
10733 10 m.

URGE VENTA

Casa rebajada a $2.000 y reconocer $1.500, de mampostería, con cien metros fabricados, en Justicia, sala, saleta, dos cuartos, cocina, baño y demás servicios, renta 35 pesos. No corredores. Sr. Salas, Reina 46, altos. Teléfono A 8868.

OTRA GANGA

Casa rebajada, a $1.500 y reconocer $1.000, con cien metros de terreno, en Justicia, sala, saleta, dos cuartos, cocina, baño y demás servicios. Renta 30 pesos. No corredores. Sr. Salas; Reina 46, altos; Teléf. A 8868.
10732 7 m.

VENDO, cambio, casa Avenida Acosta 28, entre Tercera y Cuarta, Víbora, baños de lujo, timbres, toma corrientes, patios, verla por dentro indispensable llamada I-6441. Alvarez. 10328 5 mz

CASA VIEJA

de 6 x 35 a $55.00 metro, vendo en la calle Maloja, en Gervasio y Belascoain: informa: Quintana, U 5735, Belascoain 54, altos. UH. 10563 7 m 12.

DE OPORTUNIDAD

Para renta, vendo en la calle Aguiar edificio de tres plantas; seis viviendas; con una superficie de 207 metros, rentando al mes 400 pesos, en $38.000, pudiendo quedar a deber $24.000 por dos años; informa: Quintana, U 5735, Belascoain 54, altos. UH. 10563 7 m.

ATENCION. Se vende una casa de mampostería y madera con siete habitaciones, servicios sanitarios, en Municipio 7 A, entre Atarés y Acierto. Informan en la misma. 10637 11 m.

SE venden dos casas en Guanabacoa, calle de Aparición número 12 y 14. Informan en el número 10.
10495.—7 Mz.

SE VENDEN URGENTEMENTE TRES CASITAS NUEVAS DE MAMPOSTERIA EN $7,000

en el barrio más industrial, calle Paniagua 8, Cerro, casi esquina a Infanta del Cerro. Su dueño en la misma. Florencio Lizasoain. 10512 9 m.

SE VENDE UNA CASA

con sala, comedor, tres cuartos, todos de cielo raso, servicio sanitario completo; precio: $3.300. Informan: Santa Teresa y Churruca, bodega, Cerro.
10591 19 m.

SE VENDE

cinco cuartos cielo raso, con 196 metros cuadrados. Informan: Santa Teresa y Churruca, bodega, Cerro. 10590 19 m.

RENTAN EL 25 0|0

$5,000 bien garantizados en casa de mampostería moderna, al lado del tranvía, no se admiten intermediarios solamente el interesado, aprovechen esta oportunidad. Informes: Egido y Corrales, vidriera de tabacos, de 12 a 3. 10420.—7 Mz.

EN $1,500, VENDO CASITA,

Propio para matrimonio de mampostería, cielo raso, sala, un cuarto, cocina, patio y servicios en Santos Suárez, al lado del tranvía. Informan: Egido y Corrales. Vidriera de tabacos, de 1 a 3.
10421.—7 Mz.

AMPLIACION Almendares, se vende una buena casa en 12, entre 4a. y 5a. jardín, portal, sala, recibidor, hall, 5 cuartos baño moderno, gran comedor, cuarto criados, garage dos máquinas, casa pintada gris, amarillo. Informa en la misma. Precio 20,000 pesos, parte contado.
10445.—8 Mz.

VEDADO. Se vende una casa de establecimiento ferretería, 23, entre 12 y 14, de dos plantas, gana 205 pesos en 23 mil, parte contado. Informa: Cuba, 48, Bufete Prieto. 10242.—8 Mz.

SE vende San Lázaro 328, sala, saleta, 3 cuartos de altos y dos cuartos azotea, tiene 6x20, sin corredor. Informan: Cuba 48. Bufete Prieto, precio 25 mil pesos, parte contado. 10244.—8 Mz.

SE vende Malecón, 328, de cuatro plantas y cuatro cuartos, azotea, buena venta en 55 mil pesos. Informan: Cuba. 48. Bufete Prieto. 10443.—8 Mz.

SE vende una cuartería muy barata en el reparto Lawton. Informan: Calle 14 y Pocito. 9883.—9 Mz.

FINCAS URBANAS

Se vende la casa Aguila, 82, al lado del fin de siglo, de nuestra propiedad, en 125 mil pesos.

Pedro E. Carr y Rencurrel.
San Pedro, 4. Depto. 28.

E596 2d-4 Mz

POR mucho menos de su valor vendo varias casas en la Habana, de uno y dos pisos. También cambio por una casa en Jesús del Monte. Su dueño informa de 3 a 5. M-2608. 10382 5 mz.

VEDADO, CALLE 23

Se vende lujoso y bien fabricado chalet de dos pisos. Bajos: portal, sala, hall, comedor, cocina, buen baño, cinco cuartos, etc. Altos: sala, hall, terraza, comedor, cinco cuartos igual que los bajos. Frente cantería. Propio para dos familias que deseen vivir juntas e independientes. Precio muy barato. Dueño 23 número 397, esquina a Cuatro.
9355 10 mz.

SE VENDE UNA CASA

de sala, saleta, dos cuartos, toda de citarón; precio: 3.300 pesos. Informan: Santa Teresa y Churruca, bodega, Cerro.
10589 19 m.

VENDEMOS en Concordia, de Galiano a Belascoain, lujosa residensia, una planta. Sala, saleta, cuatro cuartos, acera brisa, ganga en $20.000 y otra casa de sala, tres cuartos, baño, pegada a Infanta en $5.000. Arrondo y Nicolás. San Migul 75. M-4365.
9618 9 mz.

SE vende una casa en lo mejor de Luyanó, con portal, sala, recibidor, tres cuartos, comedor al fondo, cocina de gas con calentador, baño completo, patio y pasillos, a media cuadra del tranvía. Informan: Nuestra Sra. de Regla núm. 4, de 2 a 5. Precio $6.500.
10068 7 mz

LA mejor esquina de Luyanó vendo en $5.800, mampostería, moderna, tres puertas hierro y 4 accesorias independientes, renta $90. No corredores. Escobar 129 entre Reina y Salud. 10204 12 mz.

MAGNIFICA NAVE

esquina, se vende en barrio comercial, 800 metros terreno; muchas comodidades. Informan teléfono X-1682.
S 884 14 mz.

(37)—Rústicas

VAQUEROS

Se arriendan dos estancias en el Paso de la Madama y Río Almendares en la finca Las Torres. Informan Manzana de Gómez 206. Teléfono A-0383.
9670 6 mz.

FINCA RUSTICA

Por ausentarse para el extranjero, vendo finca cinco caballerías, terreno colorado, río inmejorable, en carretera, casa vivienda, casas de partidarios, casa de tabaco, cultivos menores, tabaco, frutales, dividida en cuartones, cantera piedra Capellanía. Precio diez mil pesos libres para el vendedor. Para más informes: dirijirse al señor Eduardo Caldés. Cuba, 52. Teléfono M-8151, de 8 a 11 a. m. y de 2 a 5 p. m. 10476.—11 Mz.

(I) COMPRA Y VENTA DE SOLARES YERMOS

ALQUILO, con o sin contrato una manzena de terreno cercado, piso firme, buena entrada, en Infanta entre San Martín y Zaldo. Su dueño, Varas, teléfono U-3517 y A-7652. 10651 9 mz

HORROROSA ganga. Vendo por tener que embarcarme, la mejor esquina de fraile en la calle Milagros y Goss, Santos Suárez; y una gran cuartería de madera, mide 23-58 y media por 47-17 varas. Informan: Jesús del Monte 615, sastrería.
S 1401 8 m.

VEDADO, A 17.50 EL METRO

Urge vender parcela 11-50 de frente 690 metros cuadrados, en calle C esquina a 29, $3.500 al contado y el resto al 8 por ciento.

JORGE GOVANTES

San Juan de Dios 3, teléfono A 5181.
S. 1405 15 m.

CASA Y TERRENO

a 25 pesos; vendo casa moderna de cielo raso, con una superficie de 440 varas y se compone de jardín, portal, hall, sala, tres cuartos, baño intercalado, comedor al fondo, cocina, pantry, garage, cuarto y servicios criados; patio y traspatio; pegada al tranvía; próxima al parque Japonés; informan: FO 1015 y U 5735.
10712 7 m.

ALTURAS DEL RIO ALMENDARES
SOLARES A PLAZOS

Con solo 300 pesos de entrada, resto a plazos, de 25 y 30 mensuales, los tenemos de 12x25, 12x30, 12x35, 12x40 mayor o menor medida; planos e informes: señor Quintana, teléfonos U 5735 y FO 1015. Belascoain 54, altos. 10712 7 m.

PARCELA EN DOLORES A $9.50 METRO

verdadera ganga, entre San Indalecio y Santa Irene, puede venderse 5 metros de frente o 10 por 46 de fondo.

JORGE GOVANTES

San Juan de Dios 3. Teléfono A 5181.
S. 1404 15 m.

COMPRO CASA

por la Habana, Vedado o Víbora. Pago hasta $13.000. Otra en zona comercial, de esquina, con establecimiento. Pago hasta 58.000 pesos. Otr ade esquina con establecimiento, por los barrios. Pago hasta $15.000. No pretenda más precio del que valga, si desea vender. No admito corredores. Informa: Sr. Arias, Habana 118, altos, de 2 a 4.
10721 10 m.

GANGA EN ALMENDARES

Próximo al parque Japonés, vendo casa de jardín, portal, sala, tres cuartos, comedor, cocina, cuarto criados, servicios y patio, solar completo, precio: $3.600, con 1.500 en mano y el resto a plazos. Más informes en el teléfono FO 1097. Señor Dorado. 10719 7 m.

SE solicita un terreno para jardín, que tenga agua y contrato en los arrabales de la Habana y sea propio para siembra. Diríjanse al teléfono U-2768. José Lage.
10459.—7 Mz.

TRASPASO solar por menos de lo que tengo entregado con seis cuartos fabricados, Fonts y Porvenir, 1a. Ampliación de Batista, a cuatro cuadras del paradero Luyanó y una del tranvía Batista. Su dueño: Jesús Peregrino 74-A. Teléfono U-5824. 10471.—9 Mz.

MIRAMAR

Vendo mi solar entero o mitad 25x45 metros calle 24, entre 5a. y 7a., frente al parque. La Guardia. Amargura número 1. 9881.—8 Mz.

SE vende espléndida esquina de fraile, Maceo y Steinhart, Marianao. Informan Steinhart 5 A. Sin intervención de corredores. S 1334 7 mz.

SOLARES YERMOS

SE VENDEN 10,000 METROS

de terreno juntos o en parcelas, tiene frente a la Calzada de Bejucal entre la Quinta Canaria y el Sanatorio "La Esperanza". Informes Teléfono F-2177.
10264 10 mz.

SOLARES

Vendemos a plazos solares bien situados. Grandes facilidades de pago.
MENDOZA Y CA.
Obispo 63. Telf. M-6921
E 36 Ind 1 en

MANAGUA. Se vende en el mismo pueblo, calle Esperanza esquina a San Rafael, un paño de terreno, 1,900 varas en 525 pesos. Si la venta es rápida se rebaja. Informan en el mismo pueblo. Plaza de la Iglesia, señora Angela Ruiseco. Teléfono FO-2124. 10475.—7 Mz.

SOLARES EN LAWTON BATISTA

y Vedado a plazos, precio según medida calle Paseo, Concepción 16 y calle B. Francisco Valdés. A-4154. Manzana de Gómez 207 y Rodríguez 154. Tel. I-4472
S 1282 3 ab.

ALZUGARAY Y BUSQUET

Abogados

CARLOS M. DE ALZUGARAY

Notario.

Lonja del Comercio 421-22-23-24.
Telfs. A-2362 y M-7844.
Cable ALZU

DEPARTAMENTO DE COBROS ESPECIALMENTE DE CARACTER MERCANTIL

DEPARTAMENTO NOTARIAL ABSOLUTA GARANTIA DE TITULOS DE PROPIEDAD.

DEPARTAMENTO DE ADMINISTRACION DE BIENES

ALQUILAMOS departamentos para oficinas en Chacón 23. Residencia pequeña en calle 14 esquina a B, Reparto Almendares. ($60).

VENDEMOS solares en distintos lugares de la Ciudad.

PRESTAMOS dinero para hipotecas.

E 416 Ind 16 feb

GANGA FRENTE AL PARQUE DE LA SIERRA

Vendo solar a $10. Mide 23.58x47 próximo al Colegio. Compre hoy y doblará su dinero. Informa Quintana U-5735 y FO-1015.
9983 5 mz.

TERRENOS a 20 metros de Infanta, vende una esquina de 9 por 21 metros 6 x 21 Julio Cil. Teléfono F.O.-7789.
9662 20 mz.

ALTURAS DE ALMENDARES

Vendo lotes en este reparto resde $2.400. Solo $240 contado y el resto a largo plazo. Informa: Jorge E. Gallardo, San Juan de Dios, 3. Teléfono A-5181.
10099 12 mz

COMPRO solares y casas para reedificar. Bien situados. No pago ganas. Para informes, teléfono M-2863. de 11 a 1 exclusivamente.
5985 7 mz.

(J) COMPRA Y VENTA DE ESTABLECIMIENTOS

LECHERIA. Se vende por asuntos familiares; tiene local para una mesa de billar y se dan facilidades de pago; no pierda la oportunidad; informan: café El Fénix, Belascoain y Concordia. Martínez.
10707 8 m.

SE vende casa de Huéspeo. Primera oferta razonable deja buen margen; es negocio sano. Informan Tel. M-8177. Martínez. 10741 12 mz.

EN Santiago. Se vende el Hotel América, un buen hotel, con buenas ganancias, todos los pormenores, en la casa Beers y Company. O'Reilly, 9 y medio. Dept. 9. Unicos Agentes. Teléfono A-3070 y M-3281.
10487.—7 Mz

SE vende una bodega por no poderla atender su dueño y tener otro negocio en que ocuparse. Informan Zanja 96, esquina a Marqués González. Teléfono U 1870. S 1394 10 m

ALERTA, BODEGUEROS

Oportunidad como esta nunca se le presentará. Vendo casa de víveres finos y cantina, todo moderno. Alquiler $55. Contrato siete años, precio cuatro mil novecientos pesos, en la mejor calle del barrio de Colón. Informan Crespo y Refugio, botica. 10528 8 m.

SE traspasa un kiosco en el Mercado Unico, por la calle de Monte. Informan Amistad 80, el dueño del café. A-6825.
S 1365 8 mz.

SE vende una planta completa de picar piedra para producir 75 metros diarios. Informan Factoría 64. Teléfonos M-4247 y X-1505. 10375 7 mz.

BUEN NEGOCIO

Se vende una casa de huéspedes, punto muy céntrico de la ciudad. Tiene 18 habitaciones, nunca falta agua. Se dan facilidades de pago; es muy barata. Tiene largo contrato. Se vende por no poder atender el negocio. Informan teléfonos: M-3281 y A-3070, de 9 a 11 mañana y 2 a 3 tarde. 10111 8 mz

SE vende un restaurant cerca del Parque Central. Casa moderna. Precio módico. Informan en Consulado 99-A, vidriera de tabacos. 9935.—8 Mz.

VENDO una fonda en $1.500 con $1,000 de contado. Se vende por motivos que diré al comprador. Informan Vidriera del café Marte y Belona. Sr. Vázquez.
10009 8 mz.

VENDO bodega en $7,000 con $4,000 contado. Vende de 100 a 125 pesos diarios. Tiene una existencia de 3 a 4.000 pesos. Buen contrato, casa para familia. Informan Vidriera del Café Marte y Belona. Sr. Vázquez. 10010 8 mz.

BARBERIA se vende una antigua y acreditada. Informan de todo en la cuchillería de García, Animas y Zulueta.
9699 10 mz.

SI desea una buena vidriera aproveche esta ocasión. Se vende una buena vidriera de tabacos y cigarros, con quincalla y billetes de lotería, situada en lo mejor de la Habana. Informan en Obispo 15 B. 9748 10 mz.

VENDO una fonda buen sitio, abundante clientela, por tener que ausentarme de la Habana. Mitad contado y otra reconocida. Informan Jesús María 83, por Compostela, altos. Sr. Quesada.
9774 10 mz.

ANUNCIESE Y SUSCRIBASE AL "DIARIO DE LA MARINA"

(K) COMPRA-VENTA DE ANIMALES

CONEJOS Gigantes, verdad. Aves Catalanas, Leghorn, Rhode Island. Huevos para incubar. Finca "Reniega", Arroyo Arenas, F-3281. Envíos a provincias.
10632 20 mz.

MULOS, VACAS, CABALLOS

Tenemos existencia 100 mulos para todas clases de trabajos, hemos recibido 50 vacas de raza lechera Holstein, Jersey y Guernsey, caballos finos Kentucky y extenso surtido de carros de voltear, bicicletas nuevas, Precios sin competencia, casa de Harper Brothers. Concha 11, Habana. 10424.—3 Ab.

POLLITOS LEGHORN BLANCOS

Se venden pollitos recién nacidos legítimos White Leghorn. Las entregas las hacemos los viernes. Granja Arellano. Pida precios e informes al señor González, teléfono A-3329, Amargura número 52.
E 600—15d 5.

VENDEMOS 20 novillas de raza cargadas y 40 vacas de raza aclimatadas, a precio muy barato. Harper Brothers. Concha, 11, Habana. 10423.—14 Mz.

SE compran y venden perros de pura raza, Chihuahuas, Pomeranias, Policías etc. etc. Vendemos artículos de perros surtido completo. Artículos para el calzado, etc. Neptuno 152.
S 1042 14 mz

SE venden dos perritas policía, negras raza alemana pura; tiene dos meses y medio. Calle L, número 125, entre Línea y 13, Vedado. 10460.—11 Mz.

(L) AUTOMOVILES

(39)—Venta

GANGAS IMPERIALES

FORD, Turismo, de cinco pasajeros, tipo moderno, parabrisas laterales, radiador especial, el Ford más bonito de la Habana.
CHRYSLER, cerrado, de cinco pasajeros, tipo "70" gomas buenas pintura buena, motor garantizado, en la mitad de su precio original.
CHRYSLER, Coach, tipo "70", tapizado de cuero, dos meses de uso, se vende con un descuenta de $600.00 del valor del carro nuevo, por embarcarse su dueño para los Estados Unidos.
DODGE, coupé, de muy buenas gomas pintura nueva, un verdadera ganga
HUDSON de cuatro pasajeros, ruedas de alambre.
CUNINGHAM, tipo Sport, de cuatro pasajeros, del último tipo, pintura nueva, valor original de $8.000.00. Se da en $1.500.00.
CADILLAC, turismo, cuatro pasajeros, en perfecto estado de motor, pintura y gomas nuevas.
FORD, turismo, con chapa, $75.00.

IMPERIAL AUTOMOBILE CO.
Agencia del "Chrysler"
SAN LAZARO, 99-B.
Ciudad
606 3 d 6.

EN la Batería de Santa Clara (Infanta y Marina) pabellón número 3, se vende muy barato un automóvil casi nuevo, marca Hudson, magnífico motor. Teléfono F-5721. 10662 8 mz

SE vende un camión Ford sin fin, con su caña, propio para una agencia de mudadas. Informan I 4433. Estrada Palma 156. Enrique Juncade.
S. 1386. UH. 1d. 7 m.

SE vende un camión White de dos toneladas, una caja de caudales grande, y una caja contadora. Informan en Matadero No. 8. 10360 8 mz.

VENDO mi automóvil Coupé Chevrolet, último tipo, está nuevo; gomas balloon, nuevas, ruedas de disco, chapa particular, perfectamente garantizado $450.00. Mauri. Teléfono FO-1222. Avenidas Central y Victoria. Alturas de Almendares.
10397 6 mz.

SE vende Hudson, tipo sport y de 7 pasajeros, último modelo, con gomas ballon con su chapa particular por la mitad de precio. Príncipe 47, a todas horas. 10262 10 mz.

VENDO Chandler a la primera oferta, para atender enfermedad urgente. Pedro Pernas 9, A-9254.
10095 9 mz

OCASION

Por ausentarse su dueña se vende un elegante Packard cerrado o se cambia por un solar o casa. Admito diferencia o la doy. Morro 5 A. Garage. Sr. Pombo.
E 311 ind 1 fb.

MOTOCICLETAS Harley-Davidson. Modelos de 1927. Máquinas usadas garantizadas a precios reducidos, completo surtido de piezas. José Presas, Avenida de la República 390. Habana. 0210 8 mz

AUTOMOVILISTAS. Compramos autos de todas marcas y vendemos verdaderas gangas, damos grandes facilidades de pago; pagamos en efectivo todas nuestras compras. Véanos a todas horas. Garage "Doval y Pombo". Morro 5-A. Teléfono A-7055. E. 111 Ind. 1 En.

SE vende un automóvil Panhard en perfecto estado, 16 H P sans soupapes, carrocería Limousine, de Million Guiet, alumbrado y demarrage eléctrico, por el precio de $3.000. Se oyen ofertas. Informan: Línea núm. 134, esquina a I, Vedado. 9433 8 mz.

(LL) DINERO EN HIPOTECAS

(41)—Se ofrece

MUCHO DINERO SOBRE SANTOS SUAREZ Y VENDOZA

En Milagros número 156, entre Juan Delgado y Goicuría. Hay orden de colocar en primera hipoteca $81.000 desde $500 en adelante (interés módico y tiempo que deseen). También sobre muebles y solares, etc. Urge. 10543 6 m.

DINERO en hipoteca, desde $5.000 en adelante, sobre casas, solares y fincas rústicas. Lluria y Estrada. O'Reilly 23. A-7656. 10069 17 mz.

SEGUNDAS Y TERCERAS HIPOTECAS

Tenemos desde 500 hasta 500.000 pesos; vamos a todos lugares y firmamos en el día. Traiga la Escritura. Arrondo y Nicolás. San Miguel número 75. M-4365.
10383 13 mz.

PARA FABRICAR

Damos dinero en hipoteca Srta. Saavedra. Cuba 81, altos Teléfono A-4005
10223 9 mz.

EN hipoteca $500 a $5,000 sin comisión. Habana, Repartos, también $6,000 a $50,000, voy a domicilio. Neptuno 29. Campoamor, de 9 a 3. Díaz.
9919.—9 Mz.

10 CENTAVOS
DE 7 A. M. A 5 P. M.; Y DE 5 A 10 P. M.
15 CENTAVOS

SOLICITUDES DE TRABAJO: DIEZ CENTAVOS
DEPARTAMENTO DE ANUNCIOS CLASIFICADOS

10 CENTAVOS
DE 7 A. M. A 5 P. M.; Y DE 5 A 10 P. M.
15 CENTAVOS

M.E.C.D. 2016

DINERO E HIPOTECAS

DINERO

En pignoraciones sobre joyas, interés económico y en todas cantidades. La Nueva Mina, de Bahamonde y Fernández, sucesores de Ricardo Rivera. Bernaza 8. Teléfono A-3662. E 684 31 d 1.

SE dan $2.000 en hipoteca sobre casa en la Habana o sus alrededores. Informan Teléfono A-0530. 10746 8 mz.

PRESTO dinero desde 500 pesos en adelante en primeras hipotecas. No corredores Campanario 162-A. Teléfono M-4995. Sr. Correa. 8631 23 mz.

TENEMOS mucho dinero para primeras hipotecas y segundas hipotecas. Traiga su título que se firma en el día. Arrondo y Nicolás. San Miguel 75. M-4365. 9617 9 mz.

DINERO para hipotecas al tipo más bajo de plaza, en todas cantidades, con la mayor reserva y prontitud. Miguel F. Márquez, Cuba 50. E. 13 Ind. 1 En

HIPOTECAS

En grandes y pequeñas cantidades, en primera y segunda hipotecas al mejor tipo de plaza, sobre casas construidas y en construcción en la Habana, Marianao y sus repartos; también sobre fincas rústicas y solares yermos, brevedad y reserva. Martínez y Prieto, O'Reilly, núm. 23, de 10 a 12 y de 3 a 5, teléfono A-6951. E 170 Ind 15 en

FERNANDO C. MESA

Realtor

Dinero para hipotecas en todas cantidades.

Tipo Bajo

Facilidades para el pago por amortizaciones parciales.

También se da para fabricar

Se compran y venden Fincas Rústicas y Urbanas.

Empedrado 34. Apt. 25. De 10 a 1 y de 3 a 5. Teléfono M-2549

E. 322.—Ind. 2 F.

DINERO AL SIETE POR CIENTO

HABANA No. 82

TELEFONO A-2474

E 366 30 d 8 feb.

CLAUDIO R. ARELLANO

Dinero en Hipoteca

Tel. A-8297 Cuba, 50..

E. 53 Ind. 1 En.

(42)—Se toma

HIPOTECA, necesito $12,000 al 8 por ciento, doble garantía. Informan teléfono M-9769. Martínez. No corredores. 8608 8 mz.

(M) BONOS Y VALORES

(43)—Se compran

CREDITOS DEL MUNICIPIO

el Estado, Provincia y particulares, se compran. D. Casús, Empedrado, 31, bajos, derecha, solamente de 9 a 11 y 2 a 5. 10082 8 mz

CERTIFICADOS

Comisión de adeudos, compro al 85 por ciento de valor. López Barries, Aguiar 78 bajos. M-3617. 9 a 12 a. m. y 3 a 5 p. m. 9548 8 mz.

(N) COMPRA-VENTA DE OBJETOS VARIOS

ROMANA de 15 a 20 toneladas, vendo nueva, por la tercera de lo que cuesta y dos más de ruedas de 1.200 y 600, tres carpetas y una mesa de hierro, de máquina de escribir. San Martín 10, teléfono U-3517. 10650 9 mz

COLECCIONISTAS

Vendo monedas antiguas todos los países y una cajita de caudales de combinación 25 pesos. La Miscelánea, Teniente Rey 106 teléfono M-4378, frente al DIARIO. 10597 11 mz

SE vende una caldera vertical de sobre 125 caballos, y dos tanques de acero cada uno de a 1.520 galones de capacidad, nuevos por haber sido usados en un solo viaje rendido por un buque desde los Estados Unidos de América a la Habana. Pueden verse en los muelles de la Havana Electric Railway Light y P. Co., en Tallapiedra, informando sobre precio, Rafael Leret, Lamparilla 1, altos; teléfono A 7188. 10517 14 m.

SE vende. Una ganga. Una máquina Burroughs para contabilidad y estados de cuenta. En excelente estado y de muy poco uso. Aguiar 73 No. 705. Teléfono A-7959. 10334 10 mz.

COMPRA-VENTA OBJETOS

LEAN esto: comerciantes y propietarios Vendo hornos especiales para pan calientes, hechos a medida, cocinas y calentadores para varios cuartos de baño, marca Bund 30x40 y Rind No. 4 y un Ohio niquelado para la bañadera. San Miguel número 104 A-8143. Juan Ruiz. 10195 7 mz.

SE vende una cocina de gas de cuatro hornillas. Empedrado 34, preguntad por José Fernández. 10549 10 m.

SE vende una máquina de sumar Burroughs completamente nueva, por no necesitarla, en Aguacate 124, a todas horas. Se da muy barata. 9902.—11 Mz.

CAJAS CONTADORAS, RECONSTRUIDAS

Tenemos en existencia de todos modelos niqueladas y caoba desde diez pesos mensuales. Reparamos contadoras de uso y máquinas de escribir. O'Reilly y Villegas. Cuchillería. Teléfono A-8993. 9864.—21 Mz

(Ñ) ENSEÑANZAS

ESTUDIO MARIANO MIGUEL

ESCUELA LIBRE DE PINTURA

PREMIADO en la Exposición Nacional de Bellas Artes de Madrid, de 1904. Expositor de "Societé de Artistas Franceses" de París, 1893. Diploma de Honor del Salón de Otoño de la Asociación de Pintores y Escultores de Madrid 1924. Jurado del Concurso Aguasfuertes del Círculo de Bellas Artes, Madrid, 1923.

Clases de Pintura., Estética y procedimiento del color, Aguafuerte, Repujado en cuero y metal Batik. Clases especiales para Arquitectos, Militares y profesores de Magisterio.

ESTUDIO

Edificio del

DIARIO DE LA MARINA

Telf. F-3363.

E. 58 Ind. 1 En.

PROFESOR mercantil, llevará sus libros por horas a precios de situación. Informará el señor Alejandro, Teléfono U-1841. 10608 14 mz

MARIA ANTONIA BEY

Profesora de solfeo y piano. Clases a domicilio y en su casa, Enamorados 72-A. Teléfono I-3523. 10628 15 mz

CLASES A DOMICILIO

solo en el Vedado, por profesor muy práctico y conocido. Enseñanza en general. Cursos Preparatorios, Teneduría de Libros. Especialidad para niñas y señoritas. Ayuda tareas de colegios. Referencias: al Hermano Director de La Salle. Trato en 17 número 233, entre F y G, Vedado. Teléfono F 5594, Lorenzo Blanco. 10731 15 m.

SOMBREROS BORDADOS Y PINTURA

competente profesora madrileña, hace lindos sombreros y reforma; me hago cargo de bordar equipos para novia y toda clase de bordados; doy clases a cinco pesos mensuales y garantizo los trabajos: Compostela 49, bajos, entre Obispo y O'Reilly; teléfono M 9099. 10441 19 m.

PROFESORA DE INSTRUCCION

elemental y superior, gran práctica y magníficas referencias, se ofrece para dar clases a domicilio. Avisos al Telf. U-1473. 10277 8 mz.

INGLES

Enseñado por señorita americana. Sorprendentes resultados en pocas semanas. Garantiza el discípulo leerá, escribirá y hablará el inglés en breve tiempo. Lecciones a domicilio también. Miss Kapan. Belascoaín 98. M-1194. 6133 8 mz.

INGLES, TAQUIGRAFIA

Mecanografía, matemáticas, dibujo lineal y mecánico. Enseñanzas a domicilio por el profesor Heiteman. Reina 30, altos. Honorarios $10 mensuales. Se dan más informes por escrito o personal. 8445 21 mz.

SEÑORITA PROFESORA DE PIANO Y SOLFEO

Graduada en el Conservatorio de Orbón, se ofrece para dar clases. Telf. I-4964. S 864 8 ms.

QUIERE APRENDER INGLES

Una señorita americana, lo enseña con sorprendentes resultados. Garantizo que el alumno leerá, escribirá y hablará inglés en seguida. Miss Davis, de 9 a. m. a 7 tarde. Picota 33, altos. 9637 10 mz.

PROFESORA de instrucción se ofrece a domicilio para clases a niñas y niños. Teléfono U-4602. 10076 17 mz

COLEGIO "SAN ELOY"

Primera Enseñanza. Preparatoria, Bachillerato, Idiomas, Carreras Especiales y Comercio. Se admiten internos, medio internos y externos. Clases diurnas y nocturnas. Dirección: Primelles 20, Cerro. Habana. Teléfono I-6002. Pida prospectos E 329 Ind 4 ft.

TAQUIGRAFIA Y CONTABILIDAD

Clases particulares y por correspondencia de Taquigrafía Pitman, Teneduría de Libros, Mecanografía y Ortografía práctica. Clase diaria. Se otorga Diploma. Informes: Profesor Mercantil, Bernaza 57, altos. 5603 5 Mzo.

ENSEÑANZAS

COLEGIO "AMELIA DE VERA"

KINDERGARTEN

1a. y 2a. ENSEÑANZA

GALIANO, 20, y ANIMAS, 84

TELEFONO A-5801

E448 30d. 22F

PROFESORA GRADUADA

Contabilidad. (Redacción Mercantil). Aritmética Mercantil y Teneduría de Libros, llevando un juego completo de libros. Clases colectivas, dos horas diarias, $8. Examen por profesor Mercantil, en un acreditado Colegio y Academia, otorgando diploma. Referencias: Teléfono I-5964. Pagos adelantados 9204 12 feb.

Academia de inglés "ROBERTS"

MALECON 81

Clases nocturnas, seis pesos mensuales. Clases particulares por el día en la Academia y a domicilio. ¿Desea usted aprender pronto y bien el idioma inglés? Compre usted el METODO NOVISIMO ROBERTS, reconocido universalmente como el mejor de los métodos hasta la fecha publicados. Tercera edición pasta $1.50. E. 331 Ind. 5 Feb

BAILES, WILLIAMS, M-3643

Clases particulares hasta que aprenda cinco bailes de salón, distintos, que usted quiera, 10 pesos mensuales. No academia. Casa de familia. Apartado 1033. Teléfono M-3643. Profesor Williams. 5252 9 mz

PROFESOR titular de primera y segunda enseñanza, Bachillerato, Matemáticas, Métodos eficaces. Referencias, Clases a domicilio. M-6569, a las 8, 1 y 6. L. Valdés. 10461.—9 Mz.

PROFESORA DE CORTE Y COSTURA

Sistema Martí; se ofrece para dar clases. Teléfono M-8555. S 997 12 mz

ACADEMIA de Corte y Costura, sistema Martí, clases diarias, dos horas $5.00 mensuales, a domicilio precio convencional. General Lee y Juan Delgado, segunda casa. Teléfono I-4398. Sanstos Suárez. 8624 8 mz.

SEÑORITA profesora de corte y costura sistema Martí, se ofrece para dar clases a domicilio y en su casa y bordado a máquina. F y 21, Vedado. Tel. F-5016. 10331 18 mz.

COLEGIO "LA GRAN ANTILLA"

de 1ra. y 2da. Enseñanza

Clases diurnas y nocturnas de Bachillerato y Comercio.

Residencia para estudiantes universitarios con toda clase de comodidades y precios módicos.

Se admiten internos, medio internos y externos.

Director, José Ma. PEIRO

6 No. 9, Vedado.

Teléfono F-5069

E. 118 Ind. 1 En.

COLEGIO FANY GRAF

Primera y Segunda Enseñanza, ambos sexos, trasladado a Obispo 97. Externos y medio internos. Preparación ingreso Normal. Teléfono A-7392

DIRECTORA JUANA MARIA AZCARATE

S 960 11 mz.

GRAN ACADEMIA COMERCIAL DE IDIOMAS, TAQUIGRAFIA Y MECANOGRAFIA, UNICA PREMIADA EN EL CONCURSO PROFESIONAL CELEBRADO EL 28 DE MAYO DE 1922. COLEGIO ELEMENTAL Y SUPERIOR. DIRECTOR: LUIS B. CORRALES. LOMA DE LA IGLESIA DE J. DE MONTE. TELEFONO I-2490, CLASES DE DIA Y DE NOCHE. INTERNOS. EN TODAS LAS LIBRERIAS Y EN ESTA ACADEMIA SE VENDE LA UNICA ARITMETICA MERCANTIL, PRACTICA, CON PROBLEMAS DE TENEDURIA DE LIBROS. MAS UTIL Y MAS BARATA QUE SE CONOCE.

E. 55 Ind. 1 En

ACADEMIA DE FRANCES, PIANO Y LABORES DE MANO

Se dan clases a domicilio y en la academia, con profesor y profesora titulados de París. Inmejorables referencias, se hacen traducciones. Calle 4 número 253 entre 25 y 27. Teléfono F-2658. E 342 Ind 4 feb

ENSEÑANZAS

ACADEMIA Martí; clases de corte, costura y sombrero; bordados a máquina; directora señorita Casilda Gutiérrez. Se confeccionan vestidos y sombreros a medida, dobladillo de ojo, bordados en cadeneta, festón en todos tamaños. Se forran botones. San Mariano 3 entre Calzada y Buenaventura. Teléfono I-2326. S 1266 27 mz.

(O) HOSPEDAJES

(45)—Hoteles

HOTEL "EL CRISOL" LEALTAD 102.

La mejor casa para familias. Todas las habitaciones con servicio privado, con agua fría y caliente a todas horas. Teléfono A-9158. E. 48 Ind. 1 En.

HOTEL TORREGROSA

Compostela número 65, Obrapía. Teléfono A-2426. Cable Ancalafá. Situado corazón distrito comercial bancario, oficinas; dos cuadras Parque Central. Lujosas habitaciones, baños privados, agua caliente, fría elevador, plan europeo, americano, desde $2.50. E 468 Ind 27 feb

THE SAVOY

NO HAY CIUDAD COMO LA HABANA para pasar un invierno agradable, pues posee todos los encantos de las capitales europeas y americanas, teatros, ópera, cines, clubs, paseos y además un clima delicioso. Esta casa THE SAVOY ofrece comodidades para familias a precios razonables, INCLUYENDO TRES EXCELENTES COMIDAS DIARIAS; mesa independiente para cada familia. Numerosos baños, habitaciones con ventilación directa. Sesenta metros de hermoso portal, siempre fresco y con sombra. Situado a media cuadra de los tranvías de la calle 17; tres cuadras de los de la calle 9 (Avenida Wilson); doce minutos del Parque Central, tiendas, teatros, Bancos, etc.

VEDADO, F. ESQUINA A 15.

TELEFONO F-5270

LA CASA DE LAS ESTATUAS

E 159 Ind. 13 En.

AVISO

El Hotel Roma, de J. Socarrás, se trasladó a Amargura y Compostela, casa de seis pisos, con todo confort, habitaciones con baño, agua caliente a todas horas, precios moderados. Teléfonos M-6944 y M-6945. Cable y Telégrafo Romotel. Se admiten abonados al comedor. Ultimo piso. Hay ascensor. E. 35 Ind. 1 En.

QUINTA AVENIDA

De J. Sacarrás, Zulueta 71 altos. Teléfono A-1630. Habitaciones y departamentos con vista a la calle, propios para matrimonios estables, precios económicos, desde $80 en adelante, agua fría y caliente en abundancia, comida inmejorable, habitaciones para hombres solos desde $30 con todo servicio. Se admiten abonados al comedor. S 1068 16 mz.

HOTEL VANDERBILT

Espléndidas habitaciones, con baño privado, propias para familias estables. El punto más saludable de la Habana. Loma de la Universidad. Neptuno 309 esquina a Mazón. S 164 10 mz.

(46)—Casa de Huéspedes

"LA COMERCIAL" CASA DE HUESPEDES

Muralla número 12, esquina a San Ignacio, se alquilan habitaciones propias para hombres solos o matrimonios de gusto y hay departamentos con vista a la calle propios para familias estables, todos con lavabos de agua corriente y baño con agua fría y caliente, magnífica asistencia. Teléfono A-0207. 10425.—14 Mz.

(P) PARA LAS DAMAS

PROFESORA bordados a mano, máquina, encajes, tejidos, doce clases de pintura, pirograbado, repujado, plata, cuero, corte, costura, sombreros, labores, de fantasía, moderna, pinta mantones, vestidos, precios módicos. Informan teléfono M-6313. 10616 15 mz

MELENAS ARTISTICAS

Una señora o señorita con la melena artísticamente cortada, llama la atención y obliga a que las demás señoras traten de inquirir que peluquero las sirve; su melena llamará la atención si es cortada por Mariano Gil. Elegante gabinete peluquería. Amistad 63, altos. Teléfono A 2582. S. 1402 20 m.

LUIS el Alemán, antiguo peluquero de La Parisina, participa a su extensa y distinguida clientela que se encuentra nuevamente en "La Parisina", Neptuno 105. Pida su turno al M 8778. 10743 12 m.

MECANICO. Limpia y arregla máquinas coser, cocinas gas y calentadores. Precios un peso cada cosa. Teléfono A-4519. F. G. Santos. 10422.—14 Mzo.

CAPUCHONES, pierrot, pompadours chinas, moras, cíngaras, japonesas, gitanas, toda clase de trajes típicos españoles y todos países los alquila Pilar. Concordia 8 esquina a Aguila Teléfono M-9392. S 1333 11 mz.

Pelucas blancas, pompadours, Luis Quince, fantasía, no las alquile; por $5 se las hace a su medida Pilar. Concordia 8, Teléfono M-9392. S 1332 11 mz.

FABRICA DE PLISADOS "PARIS"

Especialidad en fantasías. Se hacen todos modelos por difíciles que sean. Concordia 38 entre San Nicolás y Manrique 6336 14 mz.

PARA LAS DAMAS

PELUQUERA-MANICURE

Justina. Corte de melenas perfecto, arreglo de cejas, manicure. Servicio 60 centavos. Exclusivamente a domicilio. Teléfono M-M-1475. 9683 11 mz.

MANICURE-PEINADORA

¿Queréis tener las manos bonitas y elegantes? Llamen a Tomasa Martínez, que es la manicure y peinadora predilecta de la alta sociedad. A-0810. 5236 8 mz.

SI desea vender su mantón, se lo compro, pagándole más que nadie; y si necesita uno de lo mejor, se lo vendo más barato que nadie. Concordia 8 y Aguila. Telf. M-9392.

CORTE de pelo a sus niños por expertos peluqueros, estilo americano y francés. Niños, 50 centavos; niñas modelos Garzón, Ninón y Juana de Arco, 50 cts. Señoritas 50 cts. Peluquería PILAR, Aguila y Concordia. Teléfono M-9392.

FUERA canas. Obtenga un hermoso color negro o castaño, usando La Favorita, titura instantánea vegetal a base de Quina. Estuche $1. De venta en boticas y sederías. Depósito: Peluquería PILAR, Aguila y Concordia. Teléfono M-9392.

PARA rizar su melena. Tenacillas Marcel, 60 cts.; rizadores alemanes 5 cts.; redecillas 20 cts.; crepé 30 cts.; ganchos, 5. Tintura La Favorita $1.00. PILAR, Aguila y Concordia. Teléfono M-9392.

PILAR, Peluquería de señoras y niños; peinados $1; masajes 50 cts.; manicure 50 cts.; lavado de cabeza, 50 cts.; teñido del cabello desde $5 Corte de melenas 50 cts. Trenzas, moños, postizos, cabello, Aguila y Concordia. Teléfono M-9392.

MANTONES de Manila; mantillas, peinetas españolas; todos colores; trajes típicos de todas naciones y pinturas, maquillaje para artistas de teatro y cine. Alquiler de disfraces para Carnaval; pelucas y trajes para compañías de teatro y aficionados. PILAR, Concordia 8 y Aguila. Teléfono M-9392. 8557 22 mz.

(Q) COMPRA Y VENTA DE INSTRUMENTOS DE MUSICA

VENDO por estorbarme, un buen piano, color caoba; lo doy sumamente barato; clavijero de bronce, cuerdas cruzadas, tres pedales y sordina, es de buena marca. Tiene banqueta. Lagunas 19, bajos, entre San Nicolás y Manrique. 10645 8 mz.

PIANOLA. Vendo a un precio de ganga; la doy por tenerme que reducir; es de marca garantizada y conocida; está muy nueva, con banco y rollos. Animas 168, letra A, bajos, entre Gervasio y Belascoaín. 10644 7 mz.

SE desea comprar un piano Baby Grand, de buen fabricante, que tenga poco uso y esté en perfecto estado y se dé barato. Escriban a Vicente Domine. Apartado 74. Habana. 10690 9 m.

PIANOLA Stowers, seis meses de uso, muchos rollos y banqueta; se da barata por no necesitarse. San Rafael 141, esquina a Oquendo. S. 1393 9 m.

VENDO una pianola eléctrica y pedales, sistema moderno, repite y pára automáticamente; sin uso ninguno, al precio de una de pedal, a verdadera ganga. Con muchos rollos y banco. Es urgente venderla por mudarse. Animas 168, letra A, bajos, entre Gervasio y Belascoaín. 10520 7 m.

SE vende un piano "Tonk" tipo pianola, está como nuevo y se da muy barato, con facilidades de pago. "El Brillante" Aguila 211. 9909.—9 Mz.

PIANOS nuevos a plazos, 10.00 al mes; automáticos, $15.00. Victrolas $8.00 mensuales.

JOHN L. STOWERS
San Rafael No. 29
Teléfono A-3962. Habana.
E 48 Ind 1 en

SE vende una pianola alemana, eléctrica en Sitios 18. 9582 14 mz.

PIANOS, pianolas e instrumentos al contado y en plazos módicos. Música impresa y estudios para todos los conservatorios. Pianos de alquiler, afinaciones y reparaciones. Calidad y bajo precio. Viuda de Carreras y Ca. Prado 115, Telf. A-3462. E 64 Ind 1 en

PIANOS nuevos de las marcas Majestic, a $340.00, autopianos $450. Victrolas a plazos. $2.00 semanales.

JOHN L. STOWERS
San Rafael No. 29.
Teléfono A-3962. Habana
E 42 Ind 1 en

AFINADOR de pianos. Experto en autopianos, W. H. Smith. El mejor en Cuba.

¡INDUDABLEMENTE!

Animas 35. Teléfono M-7478. Habana E 57 Ind 1 en.

(R) MAQUINARIAS

(48)—Compra

COMPRO para fideos un pisto macerador de Valih o Renom. Vendo un motor petróleo crudo Ben Seberin de 15 HP. barato y poco uso. Dirigirse al teléfono X-1559 o Apartado 798. Habana 10299 7 mz.

COMPRO Carrousel modelo 1925. Dirigirse por correspondencia a López Rodríguez. Apartado 41. Guanajay. Esta compra urge. 9553 29 mz.

(49)—Venta

EN GANGA

Vendo una sierra sinfín 36 pulgadas, nueva y otros aparatos; arañas zunchos de goma; troy carros de volteo. Teléfono A 2821. 106674 8 m.

TRACTOR "Fordson" vendo uno de 22 H.P. Como nuevo su estado, en 280 pesos Informa: Agustín Sancho, Muralla 18 altos. 10706 10 m.

(S) MUEBLES Y PRENDAS

(51)—Compra

COMPRO MUEBLES, A-9205

modernos y de oficina, máquinas de coser Singer, victrolas ortofónicas, mantones de Manila, joyas de brillantes, y objetos de arte; en muebles finos pagamos los mejores precios. El Volcán. Factoría 26. Teléfono A-9205. S 1342 1 ab

COMPRAMOS muebles finos, y de oficina, victrolas, archivos, cajas, máquinas etc. Pagamos bien y en el acto. Suárez 8 y 10. Tel. A-6628 10220 12 mz.

COMPRAMOS MUEBLES

De todas clases, máquinas de coser y escribir, cajas de hierro, muebles de oficina. neveras y victrolas.

DINERO

Sobre joyas a módico interés. Suárez 3

LA SULTANA, TELEF. M-1914

770 17 mz.

COMPRO MUEBLES, A-9205

modernos y de oficina, máquinas de coser Singer victrolas ortofónicas, mantones de Manila, joyas de brillantes, y objetos de arte; en muebles finos pagamos los mejores precios El Volcan. Factoría 26. Teléfono A-9205. S 1067 1 mz.

BUENA OPORTUNIDAD

Compramos toda clase de muebles modernos, prefiriéndolos de buena calidad; pagamos bien; operación rápida. Teléfono A-5832. S 1309 15 mz.

COMPRAMOS MUEBLES DE USO

Pagándolos más que nadie: se liquidan 25 juegos de mimbre. Neptuno número 197 y 199. Teléfono U-5154. S 413.—15 Mzo.

(52)—Venta

MAQUINA UNDERWOOD, $60

Otra medio uso, moderna, $40. Urge venta por quitar oficina y embarcar. Calzada la Reina, 99, bajos, cerca de Campanario. Pueden verse únicamente de 9 a 12. 10629 15 mz

REFORMO SUS MUEBLES

por un módico precio se los dejo nuevos. Especialidad en barniz muñeca; esmaltes finos; tapizo, doro y decoro a precios sumamente baratos; garantía en el trabajo. San Rafael 119. Teléfono U 2068. 10672 11 m.

EL HOSPITAL DE LOS MUEBLES

Por poco dinero le esmalto sus muebles color aceituna, última novedad; arreglo, esmalto, barnizo y envaso muebles; barnizo pianos; José Cangas, Sitios 4; teléfono M 1129. 10316 3 ab.

VENTA ESPECIAL

Durante ocho días, empieza hoy. Todas las existencias, juegos de cuarto, comedor, sala, pianos, lámparas, victrolas, mantones, joyería, rosetas dobles, sortijas, cruces de brillantes y platino, en La Sociedad. Suárez 34, entre Apodaca y Gloria, teléfono A 7589. 10580 7 m.

LA CASA DE LAS CAJAS

de caudales y contadoras, las realizamos a precios sin competencia. Véanos que no le pesará. Apodaca 58, entre Suárez y Revillagigedo.

MUEBLES DE OFICINA

gran surtido en burós de caoba y roble, mesas planas, libreros, sillas giratorias, archivos de acero, máquinas de escribir y otros muchos objetos. Apodaca 58, entre Suárez y Revillagigedo.

PARA CAFE Y FONDA

Tenemos gran existencia en cantinas, mostradores, mesas mármol Vitrolite y madera, sillas de Viena legítimas nuevas y de uso, vidrieras de todos tamaños y formas, cocinas de carbón y gas y todo lo concerniente al ramo. Apodaca 58, entre Suárez y Revillagigedo.

MUEBLES MUY BARATOS

Vendemos a precios risibles juegos de cuarto, sala, comedor y toda clase de piezas sueltas; magníficas Victrolas y discos; neveras de hierro y madera; Apodaca 58, entre Suárez y Revillagigedo. 10585 12 m.

JUEGO DE CUARTO

de tres cuerpos, de caoba, costó hace poco 1.250 pesos y se da en menos de la mitad, con facilidades de pago. La Sociedad, Suárez 34, entre Apodaca y Gloria. 10579 7 m.

REGIO MUEBLAJE

Juego cuarto de caoba y plumeado, tres cuerpos, está completo; juego comedor idem, recibidor y sala. Estatua de bronce con pie de mármol, cuatro cuadros al óleo Luis XV y varios objetos de arte más se venden por menos de la mitad de su valor en Factoría 26 esquina a Apodaca 10387 7 mz.

MUEBLES Y PRENDAS

SE ARREGLAN MUEBLES "EL ARTE"

Taller de reparaciones. Especialidad en muebles de uso tapiz, esmalte y barniz; envases y embarques a todas partes. Gervasio 100. Teléfono U-5243. 7707 30 mz.

SE ARREGLAN MUEBLES LA CASA PERNAS

Reparamos toda clase de muebles finos, y corrientes. Envases, barnices de pianos Esmalte y tapiz. Concordia 107. Teléfono A-0638. 7860 19 mz

MUEBLES DE OFICINA

muy baratos en la casa de préstamos La Sociedad, Suárez 34, entre Apodaca y Gloria. 10578 7 m.

MUEBLES FINOS

Se venden en el Vesubio: buen juego comedor de caoba, fileteado en bronce, 10 piezas, uno de cuarto, 3 cuerpos, esmaltado, 8 piezas, juego sala esmaltado, con vitrina 12 piezas; juego recibidor de mimbre, con cojines forrados con cretona, 6 piezas; uno idem idem de caoba, barnizado tapiz de cuero, 6 piezas; una nevera esmaltada ovalada con su pomo de cristal; un reloj de sonería de pared; uno idem con espejo y marco dorado, dos sillones mimbre; un chaislong de caoba y cuero, una victrola tipo Consolet Victor y varias lámparas de bronce. Todos, muebles modernos y de gusto. Tenemos muchos objetos de arte y joyas a muy buenos precios. En Factoría y Corrales. Piñón y Hon. 10339 18 mz.

LEA QUE LE CONVIENE M-5077

LA CONDESITA

Mueblería. Virtudes esquina a Perseverancia. Vendemos a precios de ocasión. Compramos muebles, los barnizamos, esmaltamos, doramos y reparamos, precios reducidos. Esmaltamos neveras; las dejamos como nuevas. Trabajos garantizados. 10181 17 mz.

GRANDIOSA LIQUIDACION

Juego de cuarto, tres cuerpos con bronces, compuesto de 7 piezas, $300. Juego de marquetería fina, $120. Idem sin marquetería, $100, Idem americano chico, esmaltado, $90. Juegos de comedor, ovalados, 3 lunas y bronces, tamaño grande, $175 Idem marquetería $100. Idem chico ovalados, $100. Juegos de sala esmaltados, 6 piezas $120. Idem estilo francés, 16 piezas, $95. Idem estilo gótico, 16 piezas, $90. Idem internacional, 14 piezas, $65; escaparates modernos, de luna, $38 Vitrinas redondas, $30. Aparadores redondos, $28. Idem cuadrados, $18. Coquetas $15; Fiambreras modernas, de lunas $15; Espejos dorados $70; Máquinas Singer, flamantes, $40. Neveras modernas de $20 en adelante. Camas de madera, modernas, $15. Espejos y mesa de consola modernas, $20. Camas de hierro de $6 en adelante. Camitas $6, de rejilla a $12. Seis sillas y dos sillones de caoba, $25. Mesas de correderas, redondas, $11. Variado surtido de lámparas, de $3 en adelante. Sillones de portal, de caoba, $15 el par. Y tenemos toda clase de muebles sueltos, a precios increíbles y gran surtido de joyas y ropa de caballeros, señoras y niños. Haga una visita en esta su casa y se convencerá. La Casa Ferro, Gloria núm. 123, entre Indio y San Nicolás. Teléfono M-1296. 5964.—16 Mz.

PARA OFICINAS

Muebles de ocasión, bufetes planos, burós de cortina, sillas giratorias, archivos y cajas de caudales, Villegas 2, por Bélgica (Monserrate). Losada. Telf. A-8054.

DINERO

No reparamos intereses. Préstamos sobre alhajas y objetos de valor.

LA HISPANO CUBA

Villegas 6, por Avenida de Bélgica, antes Monserrate. Teléfono A-8054.

COMPRAMOS

Muebles de oficina, archivos, máquinas de escribir, cajas de caudales, y máquinas de coser Singer, los pagamos bien. Llame al teléfono A-8054. Villegas 6, por Monserrate, Losada. E 31 Ind 1 en

MUEBLES BARATOS

Ganará dinero si antes de comprar ve nuestro variado surtido en juegos completos y piezas sueltas; juegos de cuarto desde 85 pesos, comedor 75 pesos, sala 50 pesos; saleta $50.00, escaparates, $10.00 con lunas $25.00; camas, $7.00; cómodas, $10.00; sillas a $1.50; sillones $3.00 y otros que no se detallan a los precios antes mencionados; también se compran y cambian en

"LA PRINCESA"

S. RAFAEL, 107. Tel. A-6926

E. 45 Ind. 1 En.

MUEBLES Y PRENDAS

LIQUIDO REGISTRADORAS

desde $25. Setenta modelos distintos garantizados. Si pagan al contado, llevan gangas. Necesito local para nuevos modelos. Aprovechen comerciantes esta oportunidad. Campanario, 89. 9421 13 mz.

LIQUIDAMOS

un lote de equipajes, baúles, maletas, baúles escaparates en varios estilos y máquinas de coser Singer y de escribir. La Sociedad, Suárez 34, entre Apodaca y Gloria. 10577 7 m.

SE alquilan muebles, se vende a plazos y al contado, compro muebles usados modernos. Suárez, 49, teléfono M-8125. S 1351 1 ab

MUEBLES

desde 75 pesos, hay juegos de cuarto idem de sala, idem comedor; idem recibidor y toda clase de piezas sueltas. En San José 75 casi esquina a Escobar. La Nueva Moda. También se cambian. Teléfono M-7429. 8204 19 mz.

LAMPARAS EN GANGA

Se vende una lámpara de sala de bacarat, muy fina, en $300.00. Una lámpara de comedor, Una lámpara de pie de de bronce, en $100. mármol de Verona, en $80.00. Puede verse en la Casa Vilaplana. O'Reilly y Villegas.

E. 44 Ind. 1 En.

GANGA MUEBLES DE OFICINA

Un buró de caoba con la silla, costó $225 y se da en $125; seis butacas que costaron $160 en $95; caja de acero marca Sase y gabinet, costó $425 en $170. Informan: Dr. Julio de Cárdenas 3. A-5181. S 1357 12 mz.

ARREGLAMOS TODA CLASE DE MUEBLES

Dejándolos modernos, barnices de muñeca, finos y corrientes, tapizamos en cualquier estilo; esmaltes en todos colores; decoramos muebles; los recibimos en pago de los arreglos o cambio; especialidad en mimbres de todas clases. Llamen al Teléfono U-3566. No les pesará, si no en Infanta 106 F esquina a San Miguel. 8746 8 mz.

TALLER DE BARNIZAR

Esmaltar, dorar, tapizar y embasar; reparaciones de muebles en general. San Miguel número 89. Teléfono A-1269. S. 1201.—24 Mz.

LA SEGUNDA COMPETIDORA

Préstamos y almacén de muebles. Se realizan grandes existencias de joyería fina, procedente de préstamos vencidos, por la mitad de su valor. También se realizan grandes existencias en muebles de todas clases, a cualquier precio. Doy dinero con módico interés, sobre alhajas y objetos de valor, guardando mucha reserva en las operaciones. Visite esta casa y se convencerá. San Nicolás, 250, entre Corrales y Gloria, Telf. M-2875.

RUFINO G. ARANGO

Se compran y cambian muebles y Victrolas, pagando los mejores precios.

E 114 Ind 1 en

(T) PERDIDAS

(53)—Objetos

PERDIDA. En las inmediaciones de la obra en construcción situada en Cerro y Santa Teresa, se ha extraviado un sobrecito conteniendo $246. Un modesto empleado, suplica a la persona que lo haya encontrado avise inmediatamente al Telf. F-1848, donde se le gratificará. 10646 8 mz.

AVISO IMPORTANTE

En la calle Paula entre Compostela y Habana se ha perdido un paquete de cuentas de la fábrica de Vicente Real, Puentes Grandes y tres libretas que contienen varias notas. El que lo entregue se le gratificará con diez pesos. 10703 13 m.

AVISO IMPORTANTE

Gratifico generosamente a la persona que entregue o dé datos de un perro blanco con manchas carmelitas, ordinario, perdido anoche, entiende por Conde. Llame al M 7969. Hotel Lafayette. 10682 8 m.

(W) COMIDAS

LA JOVEN CHINA

Gran casa de comidas. Se admiten abonados en precios muy económicos. Especialidad en comidas a la criolla y la española. Comidas sueltas 40 centavos. Se sirven comidas a domicilios. Cristo número 12. Teléfono A-9085. 9451 13 mz.

10 CENTAVOS DE 7 A. M. A 5 P. M.; Y DE 5 A 10 P. M. 15 CENTAVOS

SOLICITUDES DE TRABAJO: DIEZ CENTAVOS
DEPARTAMENTO DE ANUNCIOS CLASIFICADOS

10 CENTAVOS DE 7 A. M. A 5 P. M.; Y DE 5 A 10 P. M. 15 CENTAVOS

FOLLETIN 9

WILLIAM J. LOCKE

EL AMADO VAGABUNDO

NOVELA

traducida del inglés por

ALEJANDRO FRIAS GIRAUD

Esta novela se halla de venta en las librerías "La Moderna Poesía", Pi y Margall, 135, y "Cervantes", Avenida de Italia núm. 52.

(Continúa)

vó a ver a Henri Quatre y me explicó cómo le había saludado la estatua y cómo la mano que tiene empuñadas las riendas del caballo se alzó para señalarle la estación de Lyon. ¿Qué prueba más concluyente de su veracidad podía yo pretender que la efectiva enfrontación con Henri Quatre? La otra escena que se quedó grabada en mi memoria es la de una callejuela estrecha con casas muy altas a ambos lados, un humilde café con toldo voladizo sobre la acera y debajo del toldo un velador, junto al que nos sentamos Paragot y yo. Paladeé allí un gustosísimo licor celestial que desde entonces supe se llamaba jarabe de granadina con agua. Frente a Paragot aparecía un curioso líquido lechoso opalescente, del cual tomó grandes cantidades en aquellos dos días; y luego continuó siempre tomándolo.

—Ha llegado la hora—dijo volviendo sus ojos hacia mí con pavorosa solemnidad y hablando con voz profunda— ha llegado la hora de hablar de negocios. Primeramente quiero que no olvides que Henkendyke es un nombre desagradable a los oídos franceses. De ahora en adelante mi nombre será Pradel... Polydore Pradel. Y como es preciso para tí tener un "état civil", te adopto en virtud de esto, como hijo mío. Tu nombre, por lo tanto, es Asticot Pradel. Creo que te agradará. Tú no has sabido nunca lo que es tener un padre. Ahora bien: la posesión de un padre es privilegio al que todo ser humano tiene derecho. Yo, Polydore Pradel, te confiero ese privilegio, hijo mío.

Levantó su copa, la chocó contra la mía y bebió, como confirmando sus palabras.

—De hoy para siempre—dijo—de lo que sea bastante bueno para mí tendrás una parte, y de lo que sea demasiado malo para mí no tendrás parte alguna. Lo juro por el demonio que se esconde en esta forma de alcohol execrable, pero que eleva el ánimo.

Concluyó de apurar su copa y pidió otra. Tan pronto como el ajenjo se unió con el agua, vertida gota a gota, acabó de llenar el vaso de agua y se lo bebió sin respirar. Después se sentó durante un largo rato, sumido en meditabundo silencio; en tanto que yo, encogido en mi silla, reflexionaba sobre su gran bondad y me devanaba los sesos pensando cómo me las iba a componer para ayudarle a subir la obscura escalera de nuestro hotel sin el auxilio de Cherubino.

Al día siguiente empezamos nuestra peregrinación. Por qué andábamos más en una dirección que en otra, por qué íbamos preferentemente a un sitio que a otro es cosa que ni él ni yo podríamos explicar. Yo jamás preguntaba. A veces errábamos días enteros a pie, durmiendo en posadas aldeanas y en alquerías... A veces, cuando las noches eran calurosas, dormíamos debajo de un seto. A veces pasábamos dos o tres días en una vieja ciudad y Paragot me enseñaba catedrales e iglesias y me ilustraba acerca de la historia del lugar y me mandaba que tomara pequeños apuntes de los paisajes que le agradaban. En la frescura del claustro delicioso del Chateau de Jacques Coeur, en Bourges, aprendí más historia de Carlos VII que puede saber ningún chico inglés de mi edad. En el Château de Blois, las salamandras de Francisco Primero, la estatua de Diana de Poitiers, el gabinete del veneno de Catalina de Médicis, los calabozos del cardenal de Lorena, tornábanse testigos vivos del pasado bajo las lecciones evocadoras de Paragot. Había tomado éste con grande entusiasmo mi educación, y la atendía así inopinadamente, según se le antojaba, siguiendo siempre el primer impulso. Sin embargo, tal propósito educador perduró en él y fué el objetivo de su desordenada vida, sin norte, por otra parte. Teníamos siempre libros en abundancia. Los clásicos en rústica son baratos en Francia. ¿Qué importa que les faltaran páginas? Ya leídos, los arrojábamos por el camino. Se hubiesen podido seguir nuestras huellas a través de los campos, como las de las liebres, por la estela de literatura que dejábamos detrás de nosotros.

A pesar de su temperamento desordenado, Paragot disciplinó mis hábitos. En las ciudades y pueblos grandes me iba a la cama a las nueve. Lo que a modo de esparcimiento hiciera él por las noches nunca lo supe. Ni se me ocurrió siquiera hacer conjeturas acerca de ello. Saludablemente fatigado después de un día venturoso, me consideraba muy satisfecho con poder arrastrarme hasta cualquier sitio extravagante para dormir allí el sueño profundo de la niñez.

Errar de continuo dentro de la novedad de un país de cuento de hadas; no preocuparse del mañana; no tener más trabajos que los que son un placer; hallarse bajo la guía protectora de un hombre con aspecto de dios, que hace sus reprensiones en términos de humorística bondad; comer cosas extrañas e inesperadas; fraternizar en una lengua nueva—que cada día se hace más familiar—con los rapaces de las carreteras o de las calles de la ciudad; pasar días maravillosos entre panoramas y ruidos campestres... ser, en suma, un vagabundo perfecto... ¿puede ningún muchacho soñar vida más deliciosa?

De vez en cuando se le ocurría a mi maestro declarar que teníamos que trabajar y ganarnos el pan cotidiano con el sudor de nuestra frente. En una granja cercana a Chartres nos contratamos con un matrimonio anciano, el señor y la señora Dubosc, y pasamos allí, acarreando estiércol, días laboriosos, pero saludables. A pesar de que Paragot hizo milagros con su horquilla, no creo que el señor Dubosc lo tomara muy en serio. La bellaquería campesina adivinaba al caballero debajo de la blusa de Paragot, y la ignorancia campesina le atribuía riquezas que estaba lejos de poseer. Fueron, sin embargo, grandes amigos, y antes de que nos marcháramos, consiguió mi maestro transformarse en una especie de oráculo de la familia, sólo por el hecho de haber curado a un cerdo de una misteriosa enfermedad con un remedio que dijo haber aprendido en Dalmacia. La vieja señora Dubosc derramó lágrimas cuando nos despedimos de La Haya.

A veces Paragot se cansaba de andar a pie, y entonces viajábamos en ferrocarril, en los compartimientos de tercera de los trenes ómnibus, que se detenían en todas las estaciones. Sólo la pura casualidad nos llevaba de cuando en cuando a una ciudad determinada. En Nancy ocurrió que Paragot se acercó a la taquilla de billetes de la estación y con la más extremada cortesía, pidió:

—Señor, ¿querrá tener la amabilidad de darme dos billetes?

—¿Para dónde? —preguntó el empleado atisbando por el ventanillo.

—Parbleu!—respondió Paragot. —Para cualquier parte, para donde usted quiera, siempre que no sea muy caro.

El empleado le llamó "farceur" y le mandó a freir espárragos; pero Paragot protestó:

—Pardon, monsieur; yo no tengo sino un deseo; marcharme de Nancy. He visto el Palacio Episcopal en la Place Stanislas, he admirado la Catedral y he paseado la vista, aunque sin leerlos, por los setenta y cinco mil volúmenes de la biblioteca de la Universidad. Usted sabe los sitios a los que se puede ir desde Nancy, mientras que yo no lo sé. Yo soy un forastero que se entrega en sus manos. Si puede usted sugerirme alguna ciudad distante de aquí unos cien kilómetros...

—Longwy—le interrumpió el orgulloso taquillero.

—Entonces tenga la bondad de darme dos billetes de tercera para Longwy.

Y a Longwy fuimos a parar. Paragot contemplaba la petulante pequeña ciudad, falta de todo atractivo.

—Que el entusiasta peregrino que busca el arca donde se encierra la verdad, se fije siquiera en Longwy —observaba—no se le puede ocurrir sino al cerebro de corcho de un empleado de ferrocarril de Francia.

La relación de nuestras correrías marcaría muy bien las etapas del desarrollo de mi vida, pero sería de poco valor para la historia de Paragot. Anduvimos a pie y en ferrocarril camino de Italia y pasamos el invierno en Roma. Entonces se le puso entre ceja y ceja a mi maestro buscar trabajo para los dos, como peón y como muchacho, respectivamente, en las excavaciones del Foro. Vivimos en los barrios miserables con nuestros hermanos los excavadores y fuimos perfectamente dichosos. Tan dichosos, que, aunque en el siguiente año vagamos por Francia y parte de Alemania, el invierno nos encontró nuevamente trabajando en Roma. En la primavera siguiente, en julio el destino nos condujo a guiente marchamos cara al norte y Saboya.

CAPITULO V

Era el atardecer de un día sofocante del mes de julio. Las montañas cercanas dormitaban a la luz del sol. Detrás de ellas, mucho más allá, los picachos grises de los aguijones alpinos, con sus manchas de nieve, destacaban su silueta borrosa sobre el cielo.

Entregado a deliciosa pereza, el valle verde, dorado y prolífico se ofrecía con maternal desprendimiento a la vista del blanco castillo del siglo XV, que se alzaba en la colina. Una larga carretera blanca se extendía hacia la derecha, desaparecía bruscamente detrás de un macizo de árboles que denunciaba una granja. En mitad de todo esto, bajo el grato abrigo de un cafetín situado a la orilla de la carretera, nos hallábamos Paragot y yo contemplando, con mirada ávida y seca garganta, cómo la obsequiosa pero desaliñada "patronne" vertía cerveza en nuestros vasos. Un "terrier" cruzado, de pelo largo y sucio, bebía agua en un cuenco colocado debajo del extremo opuesto de la mesa en que estábamos sentados. Este perrillo era Narciso, reciente miembro de nuestra familia vagabunda, al que mi maestro había adoptado pocas semanas antes y al que bautizó de acuerdo con algún principio "lucus a non lucendo" en su exclusiva propiedad. Creo que Narciso era el perro menos hermoso que he visto en mi vida, pero yo le quería extremadamente.

Paragot apuró su vaso, lo devolvió para que se lo llenaran de nuevo, lo apuró otra vez y carraspeó al fin con el contento del hombre que ha saciado la sed.

—Ahora puede uno escupir— dijo con satisfacción.

M.E.C.D. 2016

Se dirigen a pie los aviadores uruguayos al campamento español de Cabo Juby

LA ESPAÑA DE HOY

LA VENTURA EN MEDIO DE LA DESGRACIA

POR MANUEL AZNAR

Decía ayer —la actualidad obliga a insistir— que los heróicos aviadores uruguayos podían haber caído —si estaban con vida— en una de estas tres aventuras cabileñas: o en medio de las tribus moradoras de la vega que se extiende entre los ríos Nun y Draá, en cuyo caso serían bien acogidos y podían darse por salvados, o bien sobre las cabilas sahareñas, feroces e inhospitalarias, o finalmente en poder de los camelleros desviados de alguna caravana meridional. Apuntaba mi esperanza de que Larre-Borges y sus compañeros se encontraran entre los moros habitantes de las orillas del Draá.

He aquí que hoy, un cable comunica al DIARIO DE LA MARINA la noticia venturosa, por todos anhelada, de que los aviadores uruguayos marchan hacia Cabo Juby en compañía de algunos moros; y agrega el informe que la caida del hidroplano tuvo lugar a media hora de vuelo de la desembocadura del Draá.

Podemos, pues, afirmar que en medio del infortunio, les ha sonreido la buenaventura. Entre todas las posibilidades, esa de caer entre moros del Draá era la más deseable, como expliqué ayer.

Desde el punto en que fueron recogidos los aeronautas, hasta la posición española de Cabo-Juby, hay más de cien kilómetros. Ya no queda para Larre-Borges y para sus compañeros más peligro que un posible asalto de moros feroces entre el Draá y Cabo Juby.

Pero la posibilidad del ataque es remota, porque los moros sahareños no suelen acercarse demasiado a la costa, y es seguro que el recorrido de la caravana uruguayo-mora, será un continuo costeo.

Si tenemos en cuenta que algunos aviones de la línea Latecoere vuelan por esos parajes, y que el cañonero "Bonifaz" marcha paralelamente a la caravana: si a esto agregamos que el teniente coronel español encargado del gobierno de Cabo-Juby destacará alguna fuerza para salir al encuentro de los desgraciados aviadores, podemos dar por felizmente acabada, para las vidas delos uruguayos, esta aventura africana en la que pudieron encontrar la muerte, aun habiéndose salvado del desastre aéreo.

El territorio costero que están recorriendo es bastante fácil. Acaso cuando pasen junto a Boca-Grande, a Boca de en Medio o a la Boquita del Morro, podrán hacer señales al "Bonifaz". Poco despues de dejar atrás la ensenada de Boca Grande, arribaran al Zoco del Jemis, donde hallarán subsistencias muy pobres, pero suficientes para ayudarse en la caminata. Una vez en Cabo Juby, embarcarán seguramente en el "Bonifaz" o en alguno de los barcos que hacen la ruta de Guinea, y serán trasladados a las Islas Canarias.

Probablemente antes de la entrega de los aviadores, deberá el teniente coronel español efectuar alguna operación de rescate. Porque los moros, aun los más tranquilos e inofensivos, como son esos cabileños del río Draá, no pierden jamás la ocasión de ganar algún dinero en el mercado de prisionero. "Ya que Aláh —se dirán—trajo por su voluntad la fortuna a nuestras manos, aprovechémola: no vaya a enojarse el ánimo del Profeta por hallarnos demasiado necios". Pero dada la escasa práctica que los moros de Ifni, del Nun y del Draá tienen en esta clase de malicias, creo probable que las operaciones del rescate sean muy rápidas y sencillas, así como poco onerosas, aun cuando ninguna cantidad parecerá demasiado grande cuando se trate de de rescatar a los desventurados héroes uruguayos.

Si la aventura hubiese acaecido cien kilómetros más al interior de Africa, o enmedio de las mismas tribus montañesas de la Zona francesa y de la Zona española, Larre-Borges y sus compañeros sufrirían largos días de prisión; el Raisuli enseñó a los moros lo que vale un botín de vidas cristianas. Y les dió soberanas lecciones de cómo debe proceder un buen moro en materia de exigir precio por los rescates.

Pero como antes digo, las cabilas a donde fueron a parar en su desgracia esos esforzados aeronautas sudamericanos, son tan pacíficas y viven tan bien avenidas con los sentimientos de humanidad, que no debemos esperar nuevas desgracias —salvo complicaciones ulteriores, como dicen los médicos—, sino una feliz llegada a la posición de Cabo Juby.

Tanta es la buena voluntad de esos moros, que como una vez solicitaran ellos el desembarco de tropas españolas para iniciar fomentos agrícolas en Ifni, y se les respondiera exigiendo garantías, contestaron veinte moros notables de las tribus del Nun ofreciendo a sus hijos en rehenes a bordo de los navíos españoles. Con lo cual querían indicar la pureza de la intención al demandar tropas.

Salvada la vida de los aviadores, y apuntada con este motivo la sinceridad del afecto español hacia los hispano-americanos, pues toda España consideró el problema de Larre-Borges como si fuese el de uno de sus propios pilotos, solo queda por conocer la lección técnica de este fracasado vuelo. ¿A qué se debió el descenso? ¿Qué flaqueza mecánica motivó la caida? ¿Cuáles errores posibles del piloto determinaron la dolorosa peripecia? Parece como si la Providencia hubiese querido obligar a los hombres a que hagan un alto en la exaltación de su orgullo. Ya creíamos que el vuelo de Europa a la América del Sur era cosa de poca monta, realizable por todos los pilotos y en cualesquiera condiciones. Larre-Borges ha sido la víctima elegida para demostrarnos que no eran justas todas nuestras ilusiones. Todavía, los técnicos de la aviación se pierden en conjeturas. Los uruguayos cayeron en una zona que los aeroplanos de Francia y de España atraviesan constantemente sin que jamás hayan encontrado peligros graves ni obstáculos insuperables.

Probablemente, en la experiencia de Larre-Borges podrán encontrar todos los aviadores una ejemplaridad provechosa.

Cartas de Canarias

(Para el DIARIO DE LA MARINA)

El día 10 llegaron a este puerto los duques de York, en viaje oficial para Australia, deteniéndse aquí un día; viaje que se había anunciado oficialmente y que constituyó un acontecimiento.

Se les tributó honores, y las autoridades les recibieron y cumplimentaron; la colonia inglesa, tan numerosa en esta Isla, les dispensó la recepción más entusiasta.

Los ilustres visitantes estuvieron en tierra algunas horas, visitando los establecimientos industriales y benéficos de sus compatriotas en el puerto, y en Las Palmas, mostrándose maravillados de la excelencia de nuestro clima.

También asistieron a una partida de tenins. Y sentaron a su mesa, a bordo del magnífico acorazado Resow, al cónsul de Inglaterra en Gran Canaria y al comandante del Bonifaz, buque de guerra español, enviado por nuestro gobierno con motivo de esta memorable visita.

Al día siguiente, despedidos con los mismos honores, entre aclamaciones atronadoras de los súbditos británicos, continuaron su viaje.

—En la primera quincena de Febrero vendrá a Canarias el Ministro de Gracia y Justicia, don Galo Ponte, en representación de todo el Gobierno, que le ha comisionado para estudiar diversos asuntos y problemas relacionados con la acción judicial, singularmente el famoso "pleito de la Aldea".

Como saben mis lectores, este problema se refiere a la propiedad de aquellas tierras disputadas por los colonos a ser adquiridos, el rico propietario señor Hernández. Los labradores que las poseen desde tiempo inmemorial, niegan y discuten la legitimidad de la adquisición. Y el Gobierno, reconociendo la importancia del caso, desea resolverlo justicieramente.

Acompañarán al ministro numerosos funcionarios de su departamento, asesores técnicos y letrados.

Ha pedido que se le deje tiempo para estudiar y trabajar, reduciendo al mínimum los agasajos que se le hagan.

Esta visita ha despertado en toda Canarias, gran expectación y vivísimo interés.

—El gobernador civil ha circulado órdenes a todos los alcaldes de la provincia, para que colaboren eficazmente en la campaña de extinción de plagas del campo, que empezará a realizarse en breve bajo la dirección del ingeniero de la Sección Agronómica de Canarias.

Se autorizará la entrada en terrenos de dominio particular, si ello fuese preciso.

Francisco González Díaz.

ANUNCIA EL GOBIERNO ESPAÑOL QUE HAY PERTURBACIONES DE IMPORTANCIA EN CABILAS DE FRANCIA Y DE ESPAÑA

Obedece esto al natural flujo y reflujo de los rebeldes que pasan de una a otra zona.—También en la zona Occidental un grupo de tribus no desarmadas de Yebala molesta bastante

ECONOMIA GLOBAL DE LA PROVINCIA DE GUIPUZCOA

La "Agencia Fabra" funcionará en lo sucesivo con independencia, por haber comprado todas las acciones que de ella tenía la "Havas" los bancos de Vizcaya, Bilbao, Crédito, Urquijo y Central

MADRID, marzo 6. (U.P.)—Una nota oficiosa dada hoy a la publicidad explica que la quietud que impusieron los temporales en el Norte de Africa ha traído como consecuencia perturbaciones de cierta importancia en algunos sectores, lo que obedece al natural flujo y reflujo de los rebeldes que pasan de la zona insumisa de Francia a la de España, y viceversa.

Agrega también que en la región occidental un núcleo de tribus no desarmadas del macizo de Yebala molesta los servicios de protección. Alude la nota a la acción política del desarme y concluye diciendo que todo lo realizado en Marruecos por las intervenciones permite confiar en una solución cuando se realice el avance en los próximos meses de buen tiempo.

PASAJEROS DE LA CORUÑA PARA LA HABANA

LA CORUÑA, marzo 6. (U.P.)—En el trasatlántico español "Alfonso XIII" embarcaron para la Habana en primera clase los señores José Olmedo, Gregorio Villarramos, Manuel Insúa, Sandalio Cienfuegos y Nicasio Escalante, y en segunda Jesús Gordon, Faustino Rodríguez y Concepción Rodríguez.

LA ECONOMIA GLOBAL DE LA PROVINCIA DE GUIPUZCOA

MADRID, marzo 6. (Prensa Aliada) El Gobierno ha dado un estado acerca de la riqueza de la provincia de Guipúzcoa con motivo de las discusiones que se han suscitado en determinados sectores de opinión acerca del concierto económico con dicha provincia.

Resulta que la economía global de Guipúzcoa arroja estos datos:

El número de imponentes en las cajas de ahorro es de 250,000 y el coeficiente de ahorro oficial por habitante 423 pesetas.

En cuanto al movimiento bancario, la sucursal del Banco de España en San Sebastián registró cuentas de crédito con garantía de valores por 1,130 millones de pesetas en 1925, en tanto que las cuentas corrientes de efectivo en los bancos y cajas de la provincia ascendieron en el mismo año a 315 millones de pesetas.

En la riqueza mobiliaria, el número de sociedades domiciliadas en Guipúzcoa cuenta un capital de 441 millones de pesetas.

El producto íntegro de la agricultura, sin computar la ganadería, asciende a 72 millones de pesetas, resultando de 38,000 pesetas el producto íntegro por kilómetro cuadrado.

La contribución territorial, incluyendo la urbana, por ser imposible dividir el cupo en la provincia citada, produce 380,000 pesetas al año, según la distribución de cupos incluídos en el concierto económico, y 1.250,000 pesetas según la propuesta de las Diputaciones vascongadas.

CONFERENCIA DE UN JURISTA ARGENTINO SOBRE INMIGRACION ESPAÑOLA

MADRID, marzo 6. — (UP). — El jurista argentino señor Díaz Nieves ha dado una conferencia en el Instituto de Educación acerca del régimen legal de su país y del convenio con España sobre accidentes del trabajo, expresando que quedó gratamente impresionado en su visita a las instituciones sociales españolas, señalando la tendencia acogedora de las leyes fundamentales de la Argentina.

Este espíritu de fraternidad encontraba restricciones en la ley de accidentes del trabajo, pero gracias a los convenios y a la corriente inmigratoria han quedado equiparados los núcleos de trabajadores.

El señor Díaz Nieves señaló las deficiencias de las legislaciones argentina y española y los esfuerzos que se hacen para la previsión de los accidentes, basados en la sabia máxima de "más vale precaver que remediar".

El auditorio premió con abundantes aplausos al conferenciante argentino.

LA AGENCIA FABRA DE NOTICIAS SE NACIONALIZA

MADRID, marzo 6. — (Prensa Aliada). — Las gestiones que en orden a la creación de una agencia española internacional periodística e informativa venían realizando desde hace tres meses elementos significados de la banca de la nación han quedado resueltas en la firma de una escritura, mediante la cual los directores o presidentes del Consejo de Administración de los bancos Vizcaya, Bilbao, Español de Crédito, Urquijo y Central adquieren, en una cantidad que se aproxima a 250..000 pesetas, todas las acciones francesas que la Agencia Havas de aquella nacionalidad poseía en la de Fabra, que, como se sabe, radica en Madrid.

De modo que esta última, que venía apareciendo como hijuela de Havas, funcionará en adelante con absoluta independencia de ésta u otra cualquiera Agencia del Extranjero.

LLEGA A BOLAMA EL AVIADOR PORTUGUES SARMENTO BEIRES

BOLAMA, Marzo 6. (AP). El comandante Sarmento Beires, aviador portugués que remontó el vuelo en Lisboa el 2 de Marzo con el propósito de dar la vuelta al mundo en noventa días, llegó felizmente en la tarde de hoy a esta localidad, procedente de Villa Cisneros, capital de la posesión española de Río de Oro, de donde salió por la madrugada. Ha cumplido ya con esta tercera etapa de su vuelo.

El aviador Beires llegó a Bolama a las 3.15 de la tarde, habiendo empleado 7 horas y 40 minutos en el vuelo desde Villa Cisneros.

Con su llegada a Bolama, el comandante piensa hacer grandes preparativos y repasar su aparato "Argus" a fin de ponerlo en condiciones de realizar el vuelo desde Bolama a Port Natal, Brasil.

El aviador portugués, a quien acompañan tres ayudantes, espera ser el primero que realice el vuelo directo desde la tierra firme africana a la tierra firme americana, sin necesidad de hacer una escala en Fernando de Noronha. Todavía no se ha anunciado cuando iniciará ese vuelo.

El comandante Beires trata de llevar a cabo un salto desde Bolama a Porto Natal, no realizado todavía por ningún aviador.

Ramón Franco, aviador español, que fué el primero en cruzar el Atlántico meridional, hizo escalas en las islas de Cabo Verde y Fernando de Noronha.

El comandante italiano, Francisco de Pinedo, sólo hace unas cuantas semanas se dispuso a realizar el vuelo desde Bolama a Porto Natal. Encontró tan elevada la temperatura en Bolama que no pudo remontar el aire, y después de inútiles esfuerzos se trasladó a las islas de Cabo Verde, con la intención de volar directamente a Brasil, pero en Fernando de Noronha tuvo que descender también.

ENTREGA DE LAS CONDECORACIONES OTORGADAS POR EL GENERAL MACHADO EFECTUADA EN LA EMBAJADA DE CUBA

Nuestro embajador en Madrid pronunció con este motivo un elocuente discurso recordando los servicios prestados por la colonia española en esta República y su gran lealtad

Durante el acto celebrado en Madrid para hacer entrega de las condecoraciones de la Orden y Mérito Militar de Cuba, otorgadas por el Honorable señor Presidente de la República, general Gerardo Machado y Morales, el embajador de nuestra República en España, doctor Mario García Kohly, pronunció un elocuentísimo y hermoso discurso en presencia de las personas agraciadas con tan señalada condecoración y numerosa concurrencia que asistió a tan importante ceremonia.

El doctor García Kohly, con la elocuencia en él proverbial, recordó los servicios prestados por la colonia española en Cuba, que ha venido colaborando por el desenvolvimiento económico del país cubano, y su acatamiento leal a nuestras instituciones.

He aquí el discurso del doctor Mario García Kohly:

"Excelentísimo señor presidente del Consejo de Ministros:

Señores:

En el texto admirable y nobilísimo del decreto sometido a la sanción regia por el Gobierno de Su Majestad elevando la categoría de la representación política de España en Cuba, se recogía y destacaba el hecho singular de cómo siendo Cuba la última, en tiempo, de las nacionalidades hijas de España emancipadas en el continente americano, viviendo aún las dos generaciones, la española y la cubana, que en cumplimiento de sus deberes y en defensa de sus ideales respectivos, habían tomado parte activa en la contienda épica que culminó en la independencia definitiva de la patria cubana, se había producido en ella un estado de conciencia, de opinión y de espíritu tan franco, abierto y sincero de cordial amistad hacia la nación progenitora y de fraternal identificación con la meritísima e importante colonia española que en nuestra patria vive, que bien debía este hecho ser recogido y proclamarse como exponente altísimo de toda la nobleza del carácter cubano y la grandeza moral de nuestra raza.

Ese hecho, cierto, no es el resultado arbitrario del sentimentalismo irreflexivo de un pueblo voluble, tornadizo y versátil. Es, por el contrario, el resultado natural y el efecto debido, consciente y severo del concepto altísimo y de la noble y pura idealidad con que concibieron los conceptos de independencia, libertad, soberanía y patria los creadores excelsos de nuestra nacionalidad. No inflamó el alma, no enardeció el espíritu y no movió el brazo de nuestros libertadores inmortales un sentimiento de odio. La obra insigne de nuestra emancipación, no pudo, por el prestigio mismo de su grandeza inmensa, inspirarse en móviles exclusivamente negativos. Su móvil fué más alto; fué el ansia creadora, el ansia santa de un pueblo, consciente de su capacidad para fundar, por el esfuerzo heroico de sus mejores hijos, una nacionalidad independiente y libre, sobre la tierra preparada, por la cultura y por el patriotismo, para regir soberanamente sus destinos.

A la firmeza y al fortalecimiento de los vínculos de unión, concordia, confraternidad y estima que hoy nos unen a la ilustre nación progenitora, ha cooperado,—justo es reconocerlo—, en importantísima medida, con su ejemplar conducta de colaboración al desenvolvimiento económico del país cubano y con su acatamiento leal a nuestras instituciones nacionales, la grande y valiosísima colonia española residente en Cuba. Pero fueron esas puras ideas y esas altas concepciones de nuestros libertadores las que formaron, educándolas, el alma y la conciencia del pueblo cubano para conducirlas a ese estado espiritual de franca y honda cordialidad que vuestra hidalguía tan noblemente ha reconocido y tan bellamente ha expuesto en el decreto a que me he referido, el Gobierno de Su Majestad.

Intérprete, acertado e ilustre, de esas ideas y sentimientos, el Honorable Presidente de la República cubana, general Machado; caudillo insigne de nuestro Ejército Libertador, patriota que ofreció su vida a la libertad de Cuba, pero que, por ello mismo, porque la luz de su ardiente y acendrado patriotismo no se empañó ni obscureció jamás con las sombras de ningún otro sentimiento que no fuera claro, luminoso, transparente y diáfano, no dejó de experimentar con relación hacia la gran nación de la que descendemos el sentimiento respetuoso y admirativo que su grandeza histórica y civilizadora inspira; el general Machado, cuyo nombre es ya un símbolo de rectitud gubernativa y de honestidad política, ha querido ofrecer este sincero testimonio de su consideración y de su afecto hacia España y sus ilustres gobernantes, otorgando al Soberano, en la persona de su augusto hijo, y a las eminentes personalidades del Ejército Español, a quienes se dedican, estas condecoraciones que mi buena suerte me proporciona el placer y la honra de poder, en su nombre, entregaros e imponeros.

Son, señores, estas condecoraciones las más preciadas del Ejército cubano, digno heredero y continuador glorioso de nuestro heroico Ejército Libertador y son dedicadas a caballeros jefes y oficiales del Ejército Español, pertenecientes a dos generaciones; a aquella generación, a que antes aludía y a la que pertenecen los tres ilustres generales a quienes voy a entregarlas; a aquella generación que en cumplimiento de su deber y en defensa del honor de su bandera se había batido dignamente contra nosotros en los campos de batalla de nuestra patria; y a esta otra nueva generación, de militares de una España, que renace y revive, pujante como jamás lo fuera y de la que dos de sus representantes dignísimos en este acto acaban de realizar, ante la admiración del mundo y la ansiedad conmovida, emocionada, enardecida y admirativa de la América, la audaz proeza de reproducir la excelsa hazaña de los descubridores del Nuevo Continente, inmortalizando el nombre español, y conquistando, no el territorio, pero sí el corazón de América.

Yo, señores, tendré una honda e intensa satisfacción, cuando vea estas queridas insignias del Ejército de mi país, brillando en vuestros uniformes, ya constelados por tantas otras cruces y condecoraciones alcanzadas en merecida recompensa de actos eminentes en el servicio de vuestra patria y vuestro Augusto Rey. Yo tendré, permitidme decirlo, una honda, intensa y especial satisfacción cuando la vea brillar sobre ese uniforme (1) donde fulge, como un sol, la Gran Cruz Laureada de San Fernando; la más alta y más gloriosa condecoración que puede ostentar un pecho dentro del cual palpita el corazón, heroico y patriota, de un gran soldado de la nación hispana.

(1)—El del general Primo de Rivera.

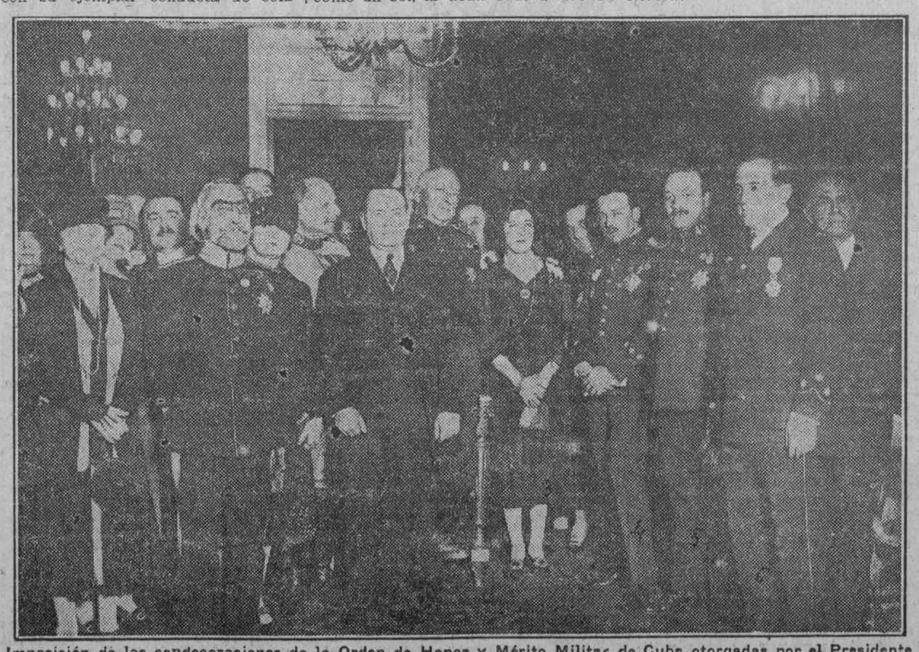

Imposición de las condecoraciones de la Orden de Honor y Mérito Militar de Cuba otorgadas por el Presidente de la República.—1: El Embajador doctor Mario García Kohly.—2: General Primo de Rivera. — 3: Señora Lola Fernández de García Kohly.—4: Señor Duque de Hornachuelos.—5: Comandante Mariano Ferrer Bravo. —6: Capitán Julio Ruiz de Alda.

EL DESASTRE DEL HIDROPLANO HA OCURRIDO A MEDIA HORA DE VUELO DE LA DESEMBOCADURA DEL RIO DRAA

Aunque hay todavía muchas probabilidades en su contra, a causa del salvajismo de los habitantes de la región que atraviesan, se confía en que lleguen sanos y salvos

SE CREE QUE LOS AVIADORES TENDRAN QUE PAGAR RESCATE

Un destacamento español ha ido al lugar donde cayó el hidroplano y, una columna, también española, se dirige al encuentro del grupo formado por los uruguayos y los moros

CASABLANCA, Marruecos, marzo 6.— (AP)— Guiados por una caravana de moros amigos el comandante Larre-Borges, aviador uruguayo, y sus tres compañeros, viajaban esta noche a pie por la desolada costa africana en dirección a Cabo Juby que se halla a cien kilómetros del lugar donde aparecieron los restos del hidroplano.

Los correos indígenas que trajeron la noticia de que los aviadores estaban sanos y salvos y que se encaminaban al Campamento español de Cabo Juby, agregaron que los uruguayos llegarían a su destino esta noche o mañana a primera hora.

La suerte de los uruguayos, que se hallaban realizando un vuelo desde Italia a Montevideo, rodeada del mayor misterio desde que salieron de Casablanca el miércoles por la mañana, había llegado a ser muy problemática ayer con el hallazgo del aparato en la desembocadura de un río, enterrada su proa en la arena y despedazado el motor a 200 pies de distancia del resto del avión.

En el día de hoy los pilotos Riguelle y Guillement de la Compañía Latecoere aterrizaron en el lugar de la escena y se pusieron en comunicación con los indígenas quienes informaron que los uruguayos estaban camino de Cabo Juby. Los aviadores de la Latecoere arriesgaron sus vidas para indagar el paradero de los uruguayos, descendiendo en un pasaje desierto de la costa que ha llegado a ser conocido para los pilotos con el nombre de la Tierra de Nadie.

Hasta que el comandante Larre-Borges y sus compañeros lleguen a Cabo Juby continuará en el misterio la historia del accidente, pues la parte de la costa donde cayó el hidroplano es una de las que posee menos medios de comunicación.

EL DESASTRE OCURRIO A MEDIA HORA DE VUELO DE LA DESEMBOCADURA DEL RIO DRAA

CASABLANCA, Marruecos, marzo 6 (UP) El desastre del hidroplano del comandante Larre-Borges ocurrió a media hora de vuelo de la desembocadura del río Draá, en la costa noroeste de Africa.

Un aeroplano de reconocimiento que pudo localizar a los cuatro uruguayos descendió a treinta yardas del lugar y vió una caravana, al parecer de europeos, marchando hacia el Cabo Jubí, que se encuentra a cuarenta kilómetros de distancia.

EL CAÑONERO ESPAÑOL "BONIFAZ" FUE EL PRIMERO EN MANDAR UN DESTACAMENTO AL LUGAR DONDE SE ENCONTRO EL HIDROPLANO

LISBOA, Marzo 6 (UP). Mientras el mundo entero aguardaba con ansiedad noticias de su paradero, creyéndoles muertos muchos, los intrépidos aviadores volvían a pie a la civilización, después de destruirse su aeroplano a 115 kilómetros al Norte de Cabo Juby, en un distrito infestado de belicosas y fieras tribus africanas.

Aunque hay todavía muchas probabilidades contra ellos, por el salvajismo de los naturales de la región que atraviesan, el comandante Tadeo Larre Borges, jefe de la expedición, y sus tres compañeros, estaban hoy dirigiéndose hacia la posesión española de Cabo Juby, en el Sahara Occidental, donde encontrarán abrigo y alimentos. El cañonero español "Bonifaz" ha enviado un destacamento al lugar donde se destrozó el aparato uruguayo, y los indígenas informaron, mediante un intérprete, que los cuatro aviadores estaban vivos y con salud. Poco después confirmaban los pilotos de un hidroplano, francés, Riguelme y Guillemet enviados en su busca, que los habían visto dirigirse a pie hacia Cabo Juby, acompañados por un grupo de moros amigos.

Las noticias de que los uruguayos habían sido torturados por los tribeños han sido desmentidas, pero es posible aun que los moros pidan un rescate antes de permitir que los aviadores salgan del desolado distrito en que se destrozó su máquina. Lo cierto es que el comandante Larre Borges y sus compañeros han completado ya dos terceras partes de su difícil jornada a través de un país cubierto de candentes arenas, en el que la temperatura a veces llega a ser de 120 grados Fahrenheit y las heladas no son raras por las noches.

Se tiene entendido que las tribus moras han suministrado a los aviadores agua y alimentos, pero hay indicios de que no permitirán que los uruguayos dejen su territorio sin pagar una especie de rescate.

Con los pies destrozados y agobiados por intensa fatiga, consecuencia de su larga y penosa jarnada, los aviadores avanzan ansiosamente hacia Cabo Juby, donde descansarán y serán conducidos a Las Palmas. Aunque las noticias son contradictorias, se tiene la impresión de que los cuatro hombres resisten bien las condiciones inclementes del desierto. Todavía tienen que atravesar una región habitada por tribus salvajes.

Una columna de tropas españolas se está moviendo hacia el norte para alcanzar a los uruguayos. El rumor llegado al gobernador de Cabo Juby de que los aviadores estaban prisioneros, esperando ser rescatados, resulta desmentido ante la noticia del cañonero 'Bonifaz" de que el grupo de aquellos segía avanzando sin haber sufrido novedad.

LOS AVIADORES URUGUAYOS SERAN LLEVADOS A LAS PALMAS

LAS PALMAS DE GRAN CANARIA, marzo 6. (UP).—Las últimas noticias de Cabo Juby dicen que los aviadores uruguayos siguen internados en Africa, en poder de los moros merodeadores, pero bien de salud.

Continúan haciéndose gestiones activas para conseguir el rescate. Cuando se logre, los aviadores serán llevados al fuerte de Cabo Juby, y desde allí vendrán a Las Palmas en el cañonero español "Bonifaz" o en el vapor "Lanzarote".

EL PUBLICO MADRILEÑO ANSIOSO DE NOTICIAS DE LOS AVIADORES

MADRID, marzo 6. (UP).—Las últimas noticias han desvanecido el intenso pesimismo de anoche, al confirmarse que los uruguayos están en territorio de Cabo Juby, prisioneros de los moros. La ansiedad que ha despertado en España la suerte de los cuatro tripulantes del hidroplano trasatlántico "Uruguay", ha obligado a colocar en distintos lugares pizarras para dar a conocer al inmenso gentío, que comenta las noticias del hallazgo de los aviadores con mucho interés.

EL EQUIPAJE DE LOS AVIADORES ESTA EN CABO JUBY

MADRID, marzo 6. (UP).—Un radiograma desde Santa Cruz de Tenerife informa que los aeroplanos de la Compañía Latecoere recogieron el equipaje de los aviadores uruguayos, sacándolo de entre los restos del aparato y llevándolo a Cabo Juby.

Se sabe que los aviadores están a salvo. El cañonero regresó en seguida a Fuenteventura, por el mal estado del tiempo en el mar.

LOCURA JUBILOSA EN MONTEVIDEO ANTE EL HALLAZGO DE LOS AVIADORES

MONTEVIDEO, marzo 6 (AP).—La población volvió hoy a demostrar ruidosamente su júbilo al confirmarse concretamente que los tripulantes del hidroplano "Uruguay" están sanos y salvos. Las informaciones pesimistas de anoche hicieron que se suspendieran en el Corso el Carnaval, así como los bailes de disfraz, pero hoy las fiestas tomaron nueva fuerza al saberse que los cuatro aviadores uruguayos están llegando camino del campamento español de Cobo Juby.

La ciudad presentaba un magnífico aspecto esta noche, oyéndose por las calles vivas a Borges.

Los nombres del comandante Larre-Barges y sus compañeros fueron objeto de una gran ovación frente a las Legaciones de España y Francia, que también recibieron calurosas demostraciones del entusiasmo de la capital uruguaya.

EN ROMA PRODUCE REGOCIJO EL HALLAZGO DE LOS AVIADORES

ROMA, marzo 6 (AP).—La noticia de que los aviadores uruguayos, con el comandante Tadeo Larre-Borges a la cabeza, han sido localizados cerca de Cabo Juby, en Africa fué recibida en los círculos aviatorios de Roma con regocijo, aunque existe el vago temor de que los intrépidos uruguayos puedan ser víctimas de algún maltrato por aquellos indígenas.

Mussolini, a quien se dió inmediatamente la noticia, se manifestó muy complacido de ella.

Los informes de anoche diciendo que se había encontrado el hidroplano "Uruguay" en las arenas del desierto, temiéndose que los aviadores hubieran muerto, causó honda impresión en Roma y en toda Italia, que había seguido las etapas del vuelo de Larre-Borges, iniciado en Marina di Pisa, con gran interés.

Al saberse hoy que los aviadores se han salvado aunque su máquina se haya destrozado, se aventura la opinión de que es posible que reanuden el vuelo trasatlántico en otro aparato.

EL REY ALFONSO AGENTE DE BOLSA

MADRID, marzo 6. (A.P.)—Mañana tomará posesión el Rey Alfonso de la presidencia del Colegio de Agentes de Bolsa, celebrándose con ese motivo una ceremonia especial.

Esta es la primera vez que el monarca español preside la Bolsa de Madrid, de la cual formará parte en lo sucesivo, inscripto como tal agente de Bolsa.

LA ESPAÑA DE AYER

Maura no fué Reformista

Por PEDRO SERRANO

Maura fué el autor del proyecto de "Reformas para Cuba", pero jamás tuvo ingerencia en la formación del Partido Reformista Cubano. Fué reformador, pero no reformista.

Al discutirse en el Congreso de Diputados la Ley Abarzuza, dijo don Antonio: "Ni fundé, ni impulsé, ni presté mi influencia personal al partido reformista; su constitución se hizo sin contar con mi voluntad"

Por eso se explica que sus incondicionales entonces y representantes en las Antillas como Torre y Villanueva, Bernardo de Quirós, Batanero, Pablo López, Soler y Casajuana, su íntimo el director de la Liga Agraria, Francisco Gascón y el vallisoletano Fernández Laza, no figurasen en el Partido Reformista y que su lugarteniente don Faustino Rodríguez y San Pedro, figurase como diputado del partido "Unión Constitucional".

El programa de los reformistas cubanos nació de las reformas, pero no fué agrupación creada alrededor de la figura de aquel gran estadista.

Fué Maura generoso con los contrarios al Reformismo y sabiendo lo que halaga a la vanidad humana la ostentación de títulos nobiliarios o posesión de condecoraciones, creó el marquesado de Cienfuegos para el señor Pertierra y consiguió la Grandeza de España para el Marqués de Apezteguía.

España se mostró parca en concesiones para Autonomistas y Reformistas y así don Rafael Montoro, que tenía conciencia de que ningún título podría competir con el sólido nombre de su prestigioso apellido rechazó un marquesado; Prudencio Rabel pudo anteponer a su marquesado el "Excelencia" que le autorizaba una Gran Cruz: el Condado de la Mortera es de creación muy anterior a la vida política de Maura, que fué el político que miró con desdén y con espíritu más ampliamente democrático los modernos forjamientos de nobleza.

El Condado de Gamazo lo concedieron los liberales tal vez por remordimiento de la actitud poco franca que dispensaron en vida al financiero castellano: a Torre Villanueva no fué Maura quien otorgó el título de Marqués y da la coincidencia que de los mauristas incondicionales que pasaron por el banco azul ostentaban títulos propios de rancio abolengo, como los marqueses de Figueroa y Villaurrutia, Conde de Coello de Portugal y Vizconde de Matamala: Maura dió pruebas hasta en estos detalles de ser un convencido de la verdadera democracia.

Los liberales y conservadores han otorgado a granel títulos nobiliarios.

Se hizo Marqués a Alonso Martínez, que ayudó a decretar leyes, a Elduayen, que constituyó un gran capital; a Moret, orador atildado; a Villaverde y González Besada, que formularon presupuestos.

De los noventa y cinco exministros que existían cuando el golpe de Primo de Rivera, veintiocho tenían títulos, y de éstos diez y seis habían sido forjados para ellos mismos.

El Condado de Romanones se creó para don Alvaro Figueroa: D. Antonio López Muñoz, don Amalio Gimeno, Gómez Acevo y el general Auñón tienen títulos exclusivamente para ellos fundados.

El marquesado de Alhucemas lo inauguró García Prieto, el Ducado de Rubí se hizo para Weyler, el condado de Sagasta lo tiene don Fernando Merino y Manuel Eguilior y Santa María de Paredes son también aristócratas recientes.

A Prado Palacio se le hizo Marqués del Rincón de San Ildefonso, y a Bugallal y a Esteban Collantes, Condes denominados con sus respectivos apellidos.

La única vez que Maura forjó nobleza y engrandeció título fué para cubanos que dirigían el partido Unión Constitucional.

Con don Tiburcio Pérez Castañeda tenía España grande y antigua deuda que salvar. Castañeda fué siempre patriota sincero, defensor de Cuba y más español que Riego. Alguna notoria injusticia se cometió en España con don Tiburcio. Después el Gobierno le concedió un título que él no se preocupó de aceptar; tal vez lo hubiera hecho en aquellos tiempos en que don Tiburcio imponía la moda inglesa en los salones de conferencias del Congreso de Diputados.

UN CONCURSO LITERARIO DE LA ACADEMIA HISPANO-AMERICANA

LA SALIDA DE ALVAR NUÑEZ CABEZA DE VACA

Para conmemorar el cuarto centenario de la salida de Alvar Núñez Cabeza de Vaca del puerto de Sanlúcar de Barrameda el 17 de junio de 1527, la Real Academia Hispanoamericana de Ciencias y Artes ha organizado un certamen literario con los siguientes temas y premios:

"Monografía crítico-biográfica y documentada de Alvar Núñez Cabeza de Vaca". Extensión del trabajo: la que el autor juzgue conveniente. Premio: 500 pesetas, de la Real Academia Hispanoamericana de Ciencias y Artes.

"Narración en forma popular y adecuada para las escuelas de uno o varios episodios de la vida de Alvar Núñez Cabeza de Vaca". Extensión. 70 cuartillas aproximadamente. Premio: 300 pesetas, de D. Ricardo F. Rodríguez Bodrá.

"Estudio crítico sobre algunos de los primeros pintores españoles que se establecieron en América". Extensión del trabajo: la que el autor estime necesaria. Un objeto de arte, del delegado regio de Bellas Artes en la provincia de Cádiz.

"Biografía popular de Alvar Núñez Cabeza de Vava". Extensión del trabajo: 70 cuartillas. Un objeto de arte, del presidente del Comité provincial de la Juventud Patriótica.

"Los conquistadores españoles en América". Artículo periodístico. Extensión del trabajo: 20 cuartillas. Doscientas pesetas, de don Gonzalo López-Montenegro y Carvajal, presidente de la Diputación de Cáceres.

Los trabajos deberán remitirse a la Real Academia Hispanoamericana, calle de Santa Inés, número 15, bajo sobre cerrado, en las condiciones acostumbradas.

El plazo para la admisión de trabajos para el certamen termina el 30 de mayo de 1927, a las doce de la noche.

M.E.C.D. 2016