SECCION 1ª

EL TIEMPO
LA NOTA DEL OBSERVATORIO
VEASE EN LA PAGINA 2

DIARIO DE LA MARINA

EDICION DE LA MAÑANA
INFORMACION CABLEGRAFICA MUNDIAL POR NUESTROS HILOS DIRECTOS

SECCION 1ª

AÑO XCIV.—NUM. 106. El periódico más antiguo de Cuba LA HABANA, VIERNES 16 DE ABRIL DE 1926.—SANTOS TORIBIO, FRUCTUOSO Y JULIA Acogido a la franquicia postal 30 PAGINAS—5 CENTAVOS

TREINTA Y SIETE PUEBLOS, ACUEDUCTOS Y HOSPITALES AFECTADOS, EN CUANTO AL AGUA Y AL ALUMBRADO, POR LA HUELGA PLANTEADA POR LOS FERROVIARIOS DE LA CUBA CO.

IMPRESIONES

"Cuba tendrá que salir de sus presentes dificultades como mejor pueda". Palabras de un editorial del Morning Post, transmitido por cable al DIARIO DE LA MARINA.

Un día antes, el Senador Smoot, paladín de los remolacheros en el Senado y en la Casa Blanca, explicaba el bajo precio del azúcar como una vasta combinación de los refinadores encaminada a controlar el negocio del azúcar; bello cuento mormónico, por el que todavía los cubanos tendremos que dar las gracias.

Pero días antes al editorial del Post y a las declaraciones de Smoot, en esta sección comentábamos la crisis azucarera cubana, y decíamos que era más fácil que viésemos llegar las brigadas de la Cruz Roja que el que nos rebajasen los derechos arancelarios en los Estados Unidos.

Para discurrir de ese modo nos bastó poseer un regular conocimiento de la psicología sajona que no mezcla jamás el sentimentalismo con los negocios; verdad esta de la que no acabamos de convercernos.

¿No recuerdan ustedes, cuando el descenso del azúcar, en la segunda mitad del 1920, aquel cablegrama de cerca de treinta mil palabras que leyó un famoso banquero en un no menos famoso banquete?

El **Times** de Londres pidió al Comité de Ventas que le transmitiese por cable su opinión sobre las causas de la baja azucarera (el azúcar estaba entonces a catorce centavos la libra) y el Comité de Ventas le endilgó, a cincuenta centavos la palabra, un discurso de orador de barrio de tercer orden, donde se hablaba de las devoradoras fauces de los especuladores, de la nobleza del pueblo americano, de nuestros ululantes mares de caña, teñidos todavía con la sangre derramada en nuestras luchas por la independencia. Era algo así como un llamamiento a la poderosa Albión para que, repitiéndose el caso de Bélgica atropellada, viniese en nuestro auxilio y castigase a los canallas especuladores que habían impedido que el azúcar alcanzase su precio equitativo y lógico de treinta centavos libra. El **Times** no publicó, naturalmente, aquella pintoresca idiotez, y los ingleses que, desde lo del dragado, nos tenían por unos pillos, rectificaron sin duda el concepto y nos tomaron por unos bobos de carnaval.

Ahora parece que se intenta repetir la historia. Ya se comienza a hablar de los vínculos indestructibles entre los dos pueblos, del agradecimiento de Cuba a Tío Sam y de la gratitud de éste hacia la virgen del Caribe por su concurso desinteresado durante la Gran Guerra.

A estos lirismos contesta la prensa americana con un textual "arréglenselas como puedan". Lo que no deja de ser un valiosísimo consejo, si de él supieran tomar buena nota nuestros cerebros directores.

Cuba se encuentra en condiciones extraordinariamente propicias para arreglárselas como pueda, pues que no tiene nada que perder.

La cuestión es hacer números y no discursos. Por ejemplo, lo de intentar la reducción de la Tarifa Fordney, a más de perder el tiempo, sería, caso de conseguirse, algo perfectamente inútil.

Supongamos, no ya la reducción de la tarifa, sino la libre entrada del azúcar en territorio americano. ¿Qué conseguiríamos? ¿Aumento en el precio? De ningún modo. Con una superproducción de dos millones de toneladas, cual la existente, el azúcar se cotizaría en los Estados Unidos a razón de dos centavos y pico en vez de los cuatro y pico de hoy. Se beneficiaría el pueblo americano. Eso sería todo, y así no saldríamos de esta penuria. La disminución de los derechos arancelarios a nuestra azúcar, nos ayudaría si la producción estuviera pareja en el consumo o por debajo de él.

La más acertada política económica será la que tienda a controlar la producción azucarera hasta reducirla a sus justos límites, y la que ayude, aliente y facilite la de los mil frutos y mercaderías que hoy se importan con grave quebranto para la balanza comercial del país.

Esto, que parece una perogrullada, es lo que necesita Cuba.

Y eso no debe pedírselo a nadie, porque lo tiene en sus manos.

EN EL CLUB ROTARIO SE TRATO AYER DE LA NECESIDAD DE ESTABLECER LA REFORMA DE NUESTROS ARANCELES

El doctor Martínez Ortiz, miembro de la Comisión Técnica arancelaria, trató ampliamente de este asunto abogando por que se establezca el sistema de doble columna en el arancel

En la sesión celebrada ayer por el Club Rotario, a la cual concurrió como invitado pronunció el doctor Rafael Martínez Ortiz, miembro distinguido de la Comisión técnica arancelaria, un discurso del cual ofrecemos la siguiente síntesis: Se refiere primeramente a la necesidad de reformar nuestros aranceles, los cuales se hallan en vigor desde el 7 de Septiembre del año 1897, que fué promulgado por el gobierno español con carácter provisional y que hasta la fecha no han sufrido más que ligeras modificaciones. Hace referencia a los distintos contrasentidos que contiene dicho arancel, entre ellos el de que por la Partida 73 se imponga a los 100 kilogramos de estaño $5.00 y cuando éste es importado para cápsulas de botellas solo paga $4.00 los 100 kilos, por lo que se colige que el artículo en bruto paga más que el artículo elaborado. Excita a los industriales para que establezcan una industria de esa clase en Cuba, pues el procedimiento es muy sencillo. También analiza varias Partidas más del Arancel vigente, tales como la 113 que se refiere a los tejidos y la 129 a los hilos importados. También habla de las carnes, llegando a la consecuencia de que las producidas en el país salen más caras que las importadas, por lo que es lógico que no puedan competir. Informa que el sistema que propondrá la Comisión Arancelaria será el de la doble tarifa o columna, con objeto de que se pueda aplicar a los países cuyo trato no sea equitativo para nuestros artículos aunque siempre respetando los tratados o convenios existentes.

Dice que la Comisión no tiene el propósito de recomendar una política ultraproteccionista, sino simplemente la de defender los productos de nuestro suelo. Elogia el sistema de doble columna establecido recientemente por un país como Bélgica, al que califica como el ejemplo más brillante de la libertad y de la democracia, lo que prueba la bondad de dicho sistema. Dice la Comisión recomendará también el establecimiento de ciertas mejoras en las condiciones de determinados puertos de la República, con objeto de aumentar su tráfico en todo lo posible, ya que Cuba, por su posición especial entre dos Continentes, tiene derecho a un mucho mayor tráfico por sus puertos. Terminó excitando a todos los industriales interesados en la reforma de los aranceles que hicieran gestiones por que se realizara cuanto antes tan necesaria reforma y no dejase pasar una oportunidad tan brillante como la presente, en la cual se encuentra el Presidente de la República una persona que desea actuar y pronto como el General Machado. Al doctor Martínez Ortiz se le tributaron calurosos y nutridos aplausos.

FEDERACION DE TODAS LAS COLECTIVIDADES CHINAS RADICADAS EN CUBA

En el domicilio social de la Kuon Wah, sita en la Calzada de Galiano 98, altos tuvo efecto ayer la magna asamblea en que estuvieron representadas todas las sociedades chinas que existen en la República.

En esta asamblea estuvieron presentes 90 delegados.

El acto en el que además de los delegados estuvieron presentes numerosos asociados y simpatizadores de la institución, fué presidido por el señor Luis Chau Ta a cuyo lado se hallaba presente el señor Juan Ruz, presidente y vice respectivos de la sociedad.

La junta fué convocada con objeto de llegar a una solución de unidad y cohesión entre todas las colectividades chinas que funcionan en la República, federándolas con un programa y un reglamento común.

El resultado de esta primera asamblea, puesto que la sociedad se encuentra en sesión permanente, ha sido satisfactorio, ya que se desenvolvió dentro del mayor orden, reinando verdadera armonía entre todos.

Planeado el objeto, los delegados se mostraron partidarios de la unificación de la colonia china, decisión que fué acogida entre aplausos.

El Presidente Sr. Luis Chan, habló a los asambleaistas largamente, siendo muy bien acogidas sus palabras.

Concedido el turno final al Dr. Pastor del Río, uno de los más activos abogados de la colonia china en la Habana, dijo lo que sigue:

(Continúa en la página 16)

Hoy saldrán de Santiago de Cuba para la Habana 2 trenes conduciendo correspondencia

FERROCARRILES AFECTADOS

En Palacio y en Gobernación se han efectuado reuniones para tratar del conflicto planteado

Regla, 15 de abril de 1926.

Sr. Presidente de la Delegación Número Dos de la Hermandad Ferroviaria.

Habana.

Estimado amigo y compañero:

Encuentro razonable la cooperación que le hemos ofrecido a nuestra Central de Camagüey, y soy el primero en reconocer lo justo de ese espíritu de solidaridad.

He tenido noticias, sin embargo, de que, entre los planes que se propone desarrollar nuestra Hermandad, encuéntrase el de interrumpir el servicio de alumbrado público. A mi juicio esta medida sería más perjudicial, que favorable a nuestra causa, por las siguientes razones:

1o.—Necesitamos que el pueblo en general vea con simpatía nuestra protesta y se percate de la justicia que la inspira; y privar de luz a treinta y siete o más poblaciones, perjudica más a los particulares que a las empresas que han originado el conflicto. Hay que tener en cuenta, que la luz es necesaria en los hospitales, acueductos y casas donde hay enfermos. Nuestra actitud sería impopular.

2o.—El carácter público que tiene el servicio de alumbrado, y lo necesario que resulta para la debida vigilancia policial de los pueblos, daría lugar a una justificada intervención del Gobierno, que debilitaría la acción nuestra.

3o.—Si retiramos el personal que presta sus servicios en las Plantas, en lugar de mantenerlo para el suministro de alumbrado, no solo originaríamos los conflictos antes apuntados, sino que daríamos lugar a que intervinieran en ese servicio otras personas, que no pondrían reparo en suministrar fluido para el servicio de trenes, cuya interrupción queda garantizada con la permanencia de los nuestros en las plantas.

Confío, compañero, en que usted estudiará cuidadosamente estas razones, y que, con la mirada puesta en los altos intereses de nuestra Hermandad, sabrá resolver serenamente el asunto.

Sin otro particular, suyo por la causa, sinceramente.

(Fdo.) **Rufino Borges**, Delegado del Comité de Ajuste, Departamento de Electricidad.

SALDRAN HOY DOS TRENES CORREOS DE SANTIAGO DE CUBA PARA LA HABANA

SANTIAGO DE CUBA, Abril 15—DIARO DE LA MARINA, Habana—A las cinco de la madrugada saldrá de aquí un tren con correspondencia, vía Martí y otro a las siete de la mañana, vía Alto Cedro, ambos hasta la Habana.

Corresponsal.

En la mañana de ayer celebraron un amplio cambio de impresiones con el Jefe del Estado los Secretarios de Agricultura, la Presidencia, Comunicaciones y Gobernación, para tratar del movimiento huelguístico.

Poco después fué recibido por el Presidente el letrado de los Ferrocarriles Unidos doctor Antonio Arturo Sánchez de Bustamante, el cual dió cuenta de haber recibido ya la Empresa la notificación de que hoy, viernes, a las seis de la tarde, irá

(Continúa en la página 22)

ORDENES MILITARES CON MOTIVO DE LA HUELGA

Por el Estado Mayor General del Ejército, se cursaron ayer órdenes urgentes a las jefaturas de los distritos militares de la República, recomendando que por fuerzas de los respectivos destacamentos, se estableciera estrecha vigilancia en los centros donde se preste algún servicio público.

En consecuencia con unas órdenes, ayer mismo comenzó a prestarse custodia militar en las estaciones ferrovarrileras, acueductos, plantas eléctricas, etc.

DETENIDO EL MALHECHOR QUE FALTABA

Estado Mayor General del Ejército. — Departamento de Dirección.—Sección de Orden Público

Habana, 15 de abril de 1926.

El Primer Teniente Rivero, desde Francisco, en telegrama de fecha de ayer dice:

"Hoy en finca "El Brazo", territorio Escudarón núm. 34, fué capturado por fuerza esta unidad, Lino Yerbilla Basulto, único autor del asesinato de Roberto Behar, que faltaba por ser detenido".

URGENTE REUNION DE LA COMISION DE FERROCARRILES A CAUSA DE LA HUELGA

Cita a la representación de los huelguistas y amenazados de huelga a una reunión

En la sesión celebrada por la Comisión de Ferrocarriles en el día de ayer, 15 de abril de 1926, se tomó el siguiente acuerdo:

"Visto el estado de huelga existente en la actualidad en los Ferrocarriles Consolidados de Cuba y la amenaza inmediata de igual movimiento en el resto de las Compañías de servicio público existentes en el territorio de la República, ocasionándose con tal medida una perturbación que afecta seriamente el funcionamiento de este servicio de carácter público, tan importante para el desenvolvimiento para las distintas actividades de la Nación.

La Comisión de Ferrocarriles, teniendo conocimiento que el principal móvil de este estado de cosas, es una desavenencia de criterio entre la Hermandad Ferroviaria de Camagüey y la Compañía del F. C. de Cuba; haciendo uso de las facultades que le concede el Art. XVIII del Cap. II de la Orden 34 de 1902, acuerda citar a la Representación de los Ferrocarriles en huelga y a los amenazados de ella, y a las distintas Representación de los Obreros de Ferrocarril, a fin de que concurran hoy día 16 a las 9 a. m. a las Oficinas de esta Comisión, Cuba y Cuarteles (Antigua Maestranza), para que cumpliendo lo preceptuado en ese propio artículo, exponga los motivos en que funda su actitud, a fin de que este Organismo, inspirándose en el mejor deseo, resuelva, después de oir a ambas partes, lo que proceda dentro de la mayor justicia y equidad.

INVITADO POR EL REY, EL EMBAJADOR DE CUBA HABLO EN EL PALACIO AMERICA

También fué invitado de honor el doctor García Kohly para comer en el wagon real

El Embajador de Cuba en Madrid, doctor Mario García Kohly, ha dirigido el siguiente cable a la Secretaría de Estado.

"Invitado oficialmente asistí con el personal de la Legación a las solemnes fiestas verificadas en Huelva-Sevilla, con motivo de celebrarse el regreso, de los tripulantes del avión "PLUS-ULTRA" tripulado en su viaje de Palos de Moguer a la República Argentina, por el Comandante Ramón Franco; el Capitán Ruiz Alda, el oficial señor Durán y el mecánico señor Rada.

Su Majestad el Rey Don Alfonson XIII me hizo el honor de invitarme a comer con él en su wagon real y a indicación suya, pronuncié un discurso en el Palacio América de Sevilla, en nombre de los representantes diplomáticos invitados, correspondiendo el Monarca en elevados términos. En dicho discurso accediendo a requerimientos de las autoridades de Sevilla y cumpliendo un acuerdo de los colegas, ofrecimos a los representantes de los países aún no oficialmente asistentes a la Exposición Internacional Ibero-Americana cablegrafiar rogando a nuestros Gobiernos la concurrencia a la referida Exposición y que se acordaran los créditos necesarios para las representaciones correspondientes en ese trascedental Certamen. Y tengo el honor de trasladar a usted la expresión respetuosa del acuerdo diplomático americanos.

(Fdo.) GARCIA KOHLY.

BOSQUES DE TRES ESTADOS ARDIENDO EN UNA EXTENSION DE 100 MILLAS CUADRADAS

ST. PAUL, Minnessota, abril 15. (A. P.) En una extensión total de más de cien millas cuadradas están ardiendo bosques y praderas de los estados de Minnesota, y Dakota del Norte y Sur, avivando el fuego los fuertes vientos reinantes.

En las cercanías de Brainard, Minnesota, la conflagración se manifiesta en diez incendios separados, que cubriendo porciones de tres condados distintos, arrasan entre 15.000 y 20.000 acres de bosques y prado.

En Pierre, Dakota del Sur, el fuego asoló 1.000 ácres de tierras bañadas por el Missouri, a unas cinco millas de la capital del Estado.

Ardía esta noche prácticamente toda la isla. El alcalde dió una llamada de auxilio a la que acudieron 400 voluntarios que evitaron la propagación del siniestro a la tierra firme Esta noche en ese distrito había sido dominada la conflagración.

Al oeste de Aberdeen, en Dakota del Norte, se declaró un incendio que arrasó grandes extensiones, que se extinguió espontáneamente al atardecer.

Señores La Rosa, Machado, Delgado y Zaydín, en la mesa presidencial del banquete de anoche, ofrecido por la Feria de Muestras al señor Presidente de la República.

PESARA UN GRAVAMEN SOBRE LA EXPORTACION DEL AZUCAR CUANDO EXCEDA DEL 90 POR 100 DEL ESTIMADO

Lamborn, Hutchings & Co. de New York comentan favorablemente la reducción de la zafra azucarera acordada en Consejo de Secretarios y predicen el alza sobre los precios actuales

El Secretario de la Presidencia hizo ayer las siguientes declaraciones a los repórters, en nombre del Jefe del Estado:

"El Gobierno mantendrá en la práctica, solicitando del Congreso las oportunas medidas legales, la propuesta de la mayoría de los hacendados sobre limitación de la zafra en un diez por ciento.

"Mañana, viernes, publicará la Secretaría de Agricultura los decretos para restringir las talas de montes altos y montes criollos. Las primeras serán impedidas hasta junio de 1927, con lo cual se detendrán dos siembras de primavera y una de frío; y las segundas hasta enero del mismo año, lo que detendrá una siembra de primavera.

"También se publicará mañana por la Secretaría de Agricultura el decreto sobre regulación del inicio de la zafra.

"Además, se enviará muy en breve al Congreso un Mensaje en solicitud de legislación urgente para controlar las sobreproducciones en lo futuro."

El Secretario de la Presidencia dijo también que se enviaría al Congreso otro Mensaje en solicitud de legislación para contribuir a resol-

(Continúa en la página 22)

SUBE EL PRECIO DEL AZUCAR

NUEVA YORK, abril 15. (U. P.)—Las cotizaciones de hoy, tanto en crudos como en refino, se encontraban subiendo, con motivo de la decisión del Gobierno de Cuba de tomar medidas para limitar la producción de la zafra en dicha isla.

En la Warner Sugar Corporation una subida de 35 puntos en refino, elevó al precio a 5.60 centavos, cifra que comparada con los 5 centavos justos que alcanzó el día 8 de marzo y los 5.40 que se lograron el 29 de enero, resulta ser la mayor de todo el año. La American Sugar Refining Company, la National Sugar Refining Co., y Atkins y Compañía aumentaron 15 puntos sus precios, hasta 5. 40 y Arbuckle Brothers cotizaba a 5.20 para entrega inmediata y 5.25 para entregar. La Federal Sugar Refining Company cotizaba su refino a 5.25 subiendo 25 puntos.

En el mercado de los crudos fueron comprados por la American Sugar Refining Company 26.000 sacos de crudos, entrega inmediata a 2.3|8 costo y flete, 1|32 de centavo de alza.

ACUERDOS TOMADOS POR LA DIRECTIVA DEL CENTRO DE LA PROPIEDAD URBANA

Exposición al Presidente de la República. La próxima renovación de corporaciones municipales

En la tarde del miércoles 14 se reunió la Junta Directiva del Centro de la Propiedad Urbana y después de aprobar los informes, balances y demás asuntos que formaban el despacho ordinario, conoció la Memoria del año 1925 que será presentada a la primera Junta General cuya convocatoria para el 12 del próximo mes de mayo fué acordada.

También se acordó señalar la fecha del 28 del presente mes de abril para la reunión de la Asamblea de Sociedades de Propietarios con objeto de tomar acuerdos en relación con el desarrollo del cuestionario aprobado en la reunión anterior.

La Junta acogió con interés la lectura de la exposición que está pendiente de presentación al Jefe del Estado por una comisión que ha solicitado reiteradamente audiencia y como se trata de asuntos relacionados con la Administración Municipal, se acordó que se envíe la exposición al señor Presidente de la República y al Secretario de Gobernación, publicándola en el Boletín del Centro con el fin de que no pierda oportunidad, pues los asuntos a que se refiere el documento son de los que no pueden aplazarse sin grave perjuicio para los intereses que se consideran injustamente lesionados.

Se sostuvo al final de la sesión un animado cambio de impresiones sobre la conveniencia de divulgar la idea entre los miles y miles de propietarios de que no deben permanecer indiferentes ante la renovación de poderes de los organismos electivos municipales, pues, solo esa indiferencia de las clases económicas es la causa de los inmensos males de la Administración Municipal.

BANQUETE AL SR. PRESIDENTE DE LA REPUBLICA EN LA FERIA DE MUESTRAS

A la hora de los brindis, dijo el coronel Enrique Quiñones que el Gobierno del general Machado ha ayudado de una manera decidida y entusiasta al mayor éxito de la Feria de Muestras, y que ha hecho todo lo que le ha sido posible para que esta demostración haya sido mucho más brillante y para que la concurrencia de instalaciones fuera numerosa en alto grado.

Manifestó también que está probado que las ferias son mucho más importantes que las exposiciones comerciales, porque en ellas se hace una verdadera propaganda y demostración de los productos.

El coronel Quiñones añadió que las ferias de muestras son suma-

(Continúa en la página 16)

LA SUBASTA DE AYER EN EL BANCO ESPAÑOL

Solamente se presentó a la subasta de ayer de las carteras de las distintas Sucursales de la Provincia de Camagüey del Banco Español de la Isla de Cuba, el señor Santiago Bartolomé el cual ofreció 3,000 pesos por las mismas, determinando en vista del resultado la Junta Liquidadora, no hacer adjudicación definitiva alguna, si no remitir todos los detalles a la Comisión Temporal Bancaria, para que esta resuelva lo que ha de hacerse con dichos créditos.

PAGADOS LOS PRIMEROS 39 MIL PESOS DEL PALACIO PARA EL CONGRESO

En la mañana de ayer celebraron un amplio cambio de impresiones el señor Secretario de Obras Públicas y el Secretario de Hacienda, doctor Hernández Cartaya, los que tienen un Voto de Confianza, para entender en todo lo que se relaciona con el financiamiento de la Carretera Central.

Según noticias extraoficiales que han llegado a nuestro poder ambos señores han llegado a un perfecto acuerdo, sobre la forma en que ha de acometerse la construcción de esa vía, por la que tanto clama toda la nación, para su desenvolvimiento y para llevar recursos a los trabajadores de todas las provincias.

También según fuímos informados, llegaron a un acuerdo sobre la forma de afrontar tan importantísimas obras.

En un próximo Consejo de Secretarios, se dará cuenta de lo actuado por los doctores Céspedes y Cartaya, lo que permitirá sacar a subasta la obra.

Ayer se ha cursado el primer pedido de fondos de la casa Purdy and Henderson, constructora del Palacio del Congreso, aportando la certificación correspondiente de la ejecución de obras, recibo de materiales ,comprobación de jornales, etc., de los contadores Públicos, Delegados de la Secretaría, señores Deloitte, Plender, Haskins y Sells.

El pedido asciende a treinta y nueve mil pesos.

POPULARES Y LIBERALES TRATAN DE IR UNIDOS A LAS ELECCIONES

A las cuatro de la tarde fué recibida ayer por el Jefe del Estado una comisión del Ejecutivo Nacional Popular integrada por los señores José M. Cortina, Celso Cuéllar, Agustín Cruz, Enrique Zayas, Francisco Campos, Benito Laguerueela, José C. Camacho Padró, Adalberto Masvidal, Ricardo Campanería y Juan D. Byrne.

Se trató de la próxima lucha comicial y de las relaciones entre los partidos Liberal y Popular, haciendo constar los comisionados, de este último que en la necesidad de hacer pactos o coaliciones su partido preferiría, por sentimientos y por principio concertarlos con el Partido Liberal.

El Jefe del Estado expresó que ambos partidos fueran unidos a la lucha comicial, y entonces se acordó designar una comisión mixta, de populares y liberales, para tratar de llegar a acuerdos determinados respecto al asunto.

Los miembros del Ejecutivo Popular celebrarán esta tarde un cambio de impresiones con el Presidente del Partido Popular(doctor Vázquez Bello, en el Senado, y mañana se reunirá el mencionado Ejecutivo Nacional Popular.

LOS POPULARES SE REUNIERON EN EL SENADO

SE TRATA DE LLEGAR A UN ACUERDO ENTRE LOS PARTIDOS DE GOBIERNO

En el Senado no hubo ayer ni deliberaciones legislativas ni cambio de impresiones, pero, se efectuó una importante reunión política.

Se congregaron en el salón de la Secretaría del Alto Cuerpo con el Presidente del Congreso, Dr. Vázquez Bello, los represenatntes de lPartido Popular para tratar de la situación política que provoca la designación que ha hecho la asamblea liberal.

Habían celebrado los elementos populares una entrevista con el Presidente de la República para tratar de la cuestión que se planteaba.

(Continúa en la página 16)

SANIDAD ACTUARA CON GRAN ENERGIA EN EL ASUNTO DE LAS AGUAS MINERALES

Sobre este asunto, el secretario del Ramo nos hizo declaraciones alusivas a una noticia del 'Diario'

Doctor Daniel Gispert

Ayer por la tarde el Sr. Secretario de Sanidad nos dijo:

He leído el DIARIO DE LA MARINA. La noticia que inserta a propósito de la moción presentada a la Junta Nacional de Sanidad por el vocal, señor Nestor Mendoza. Este ha aludido a las aguas minerales, una de las cuales, la marca "Evian Premiere", analizada particularmente por el Departamento contiene el bacilo de Eberth, y yo quiero decir lo siguiente:

"La Secretaría de Sanidad y Beneficencia está actuando con toda actividad en el asunto de las aguas minerales de mesa, tanto en las nacionales como en las extranjeras.

"Ya se han tomado distintas muestras de esas aguas, especialmente de las extranjeras de mayor consumo y por el Laboratorio Nocional se están practicando los análisis correspondientes.

"La Secretaría está dispuesta a proceder con toda energía en este asunto, al que concede la importancia que tiene y, a la par que ofrece las garantías legales a los interesados, acusará sin contemplaciones de ningún género, a los que resulten culpables por expender aguas en malas condiciones".

75 MILLONES DE DOLARES, ESTAN EN NUESTRA BAHIA

Se encuentran en la cartera del millonario norteamericano Mr. Arthur C. James, de N. Y.

UNA PRECIOSA EMBARCACION

En ésta lo acompaña un grupo de sus amigos, entre ellos uno de los catedráticos de Harvard

Mr. Arturo Curtis James, multimillonario americano residente en New York, ayer tarde siguió viaje en su magnífica embarcación de recreo, el precioso Yacht "Aloha".

Mr. Kames es poseedor de una bien saneada fortuna de 75 millones de pesos y es hombre que en la actualidad se encuentra alejado de toda acción comercial o industrial porque quiere entregarse a una vida placentera a la que tiene derecho, según su propia confesión, porque no es poco trabajo lo que cuesta acumular así como quien lo dice pronto y sin darle mayor importancia 75 millones de pesos.

Mr. James es un yachtleman distinguido y sus facciones por la navegación quedan bien demostradas por el solo hecho de poseer una de las embarcaciones de recreo más linda y sobre todo clásicamente marineras que navegan bajo la bandera americana.

El Aloha es un yacht de 689 toneladas brutas y 329 netas y está mandado por el Capitán Bezamo, quien ha dotado a su barco de 42 tripulantes entre ellos el número suficiente de servidumbre para atender a la necesidad de su "Patrón".

Esta embarcación de recreo está aparejada de Bri-Barca y por tanto tiene trinquete y el mesana cruzados.

El tipo de yacht como el del millonario Mr. James, es poco corriente no ya en los Estados Unidos sino en Inglaterra y en otros países europeos donde los hombres adinerados se dedican a ese sport, pues la mayoría se deciden por embarcaciones movidas solamente por máquinas de vapor o de petróleo y pocos son los que utilizan los que se ha dado en llamar la "navegación clásica" o a la vela.

Sin embargo el Aloha está dotado de un juego de Motores Diesel del último tipo y que han costado cada

(Continúa en la página 22)

A LAS SEIS DE LA TARDE DE HOY TERMINA EL PLAZO DADO POR LOS FERROVIARIOS DE LOS UNIDOS

Así lo informa la Hermandad al administrador de aquella empresa, participándole que el paro se hace no por disgusto con la misma sino como acto de solidaridad con sus compañeros

HERMANDAD FERROVIARIA DE CUBA
Delegación Núm. 2.
OFICINAS:
Concha y Ensenada: Tel. 1-5720.

Habana, 14 de Abril de 1926.

Sr. Administrador de los Ferrocarriles Controlados. — Estación Central. — Habana.

Muy señor mío:

Lamento muy de veras dadas las buenas relaciones de armonía que hasta el presente mantiene esta Hermandad, integrada en este caso por todas las Delegaciones del radio de los Controlados representadas por mí, a más de mi representación como Presidente de la Delegación número dos, participarle que le hemos concedido un plazo de cuarenta y ocho horas que vencerán a las seis pasado meridiano del día diez y seis de los corrientes para realizar el paro de nuestras labores como demostración de solidaridad a los compañeros de Camagüey, que han resultado desairados por parte de la Dirección de la Empresa de los Controlados, la representación de aquellos compañeros en el tan debatido asunto del Convenio de Trabajo.

No obstante la presente notificación damos cumplimiento a lo que preceptúa nuestro convenio de 8 de Abril de 1924 en su cláusula 11 a cuyo efecto estamos llevando a cabo el referendum que el mismo indica.

Además de acuerdo con las instrucciones recibidas de la Hermandad Central, estamos dispuestos si el Gobierno lo requiere, correr el tren necesario para la correspondencia o medicinas sin remuneración alguna, para los empleados que presten este servicio.

Para servir los trenes de correspondencia, la Empresa solicitará de la Hermandad el personal para el mismo.

Le acompaño instrucciones dadas a los asociados para cumplimentar el paro de nuestras labores en cuanto a trenes se refiere. No dudando que usted sabrá interpretar las po-

(Continúa en la página 22)

UNA DESTILERIA PARA LOS ALCOHOLES DE MAIZ

El Secretario de Hacienda doctor Hernández Cartaya, llevará hoy a la firma presidencoal un Decreto por el cual quedarán exentas de derechos arancelarios la importación de la maquinaria necesaria y edificio de la nueva fábrica de destilería de alcoholes de maíz para la fabricación de Whiskeys.

Esta fábrica la establecerá en la Habana una compañía americana que oportunamente ha hecho la solicitud al Gobierno, acogiéndose a los beneficios que les brinda las Leyes de la República en cuanto a la importación de maquinarias para el fomento de nueva industria.

CUPON
VIAJES
a España y Francia

Diez de estos cupones son cangeables por un VALE NUMERADO

La línea en blanco de este cupón será llenada con el nombre de su poseedor.
Sin este requisito no tendrán derecho alguno a reclamación las personas que envíen cupones por correo.
Los vales numerados sólo se extenderán con el nombre suscripto en el cupón.
Para la entrega de los pasajes a los favorecidos se les exigirá la debida identificación de manera que el nombre suscrito en el vale concuerde con el de la persona que lo presente.
En caso contrario quedará anulado el derecho a dichos pasajes.

(Véase al dorso)

IMPORTANTE.—Todas as cartas referentesa los Obsequios del DIARIO y las que contengan cupones para canjear, dirijanse así: DIARIO DE LA MARINA, Apartado 1010.—Departamento de Obsequios. Habana.

M.E.C.D. 2016

CARCEL Y VIVAC

MOVIMIENTO OCURRIDO AYER EN ESTE PENAL

ENTRADAS: Bartolomé Ramés y Díaz, escándalo; Pedro Rapallo Cianriet, vejación y escándalo; María Ruiz Martínez, hurto; Ladislao Ferreira Montes, ofensas a la moral; Rufino Rodríguez, falta; Mercede Alvarez, rifa; Julián Alfonso, falta; Antonio Cañizares, falta; Alejandro Domínguez, escándalo; Luis Fernández, falta; Agustino Fernández, falta; María González, ofensas a la moral; Clara González, ofensas a la moral; Marina González, falta; Adolfo Gómez, ofensas a la moral; Eulogio Herrera, ofensas a la moral; Ermina Herrera, falta; María López, ofensas a la moral; Florentino Martínez, falta; Alfredo Morales, ofensas a la moral; Eladia Pérez, falta; Juan Rodríguez, ofensas a la moral; Marina González, falta; a la moral; Antonio Suárez, falta; Felipe Suárez, falta; Emilio Valdés, falta; Carmitina Betancourt, ofensas a la moral; José Placé, falta; Victorino Soto, escándalo; Josefa Soto, escándalo; José Pérez, escándalo; Blanca García, escándalo y José González, vejación.

SALIDAS: Manuel Luque Romayor, lesiones; William Mac Lée, hurto; Marcelino Rodríguez, vejación; Mercedes Alvarez, rifa; José Cañizares, falta; Hortensia González, ofensa a la moral; José Placé, falta; Clara González, ofensas; Rosa Gómez, ofensas a la moral; Angel García, escándalo, Blanca García, escándalo; Eulogio Herrera, maltrato obra; Herminia Herrera, ofensas a la moral; Virgilio Herrera, desobediencia; María López, ofensas a la moral; Abel Mochirle, estafa; Angel Núñez, desobediencia; Paulina Oliva, maltrato de obra; Herminia Pérez, ofensas a la moral; Clementina Polanco, ofensas a la moral; Rogelio Raices, falta; Andrés Williams, falta; Francisco Iturralde, lesiones; Severo Insua, lesiones; Pedro Labarta Bayona, ofensas a la moral; Pedro Lesmes Datilo, tentativa de hurto.

AYER QUEDO INAUGURADA LA SUCURSAL DE CORREOS DE MEDINA

Esta oficina es de gran utilidad para aquella barriada.—Los primeros telegramas fueron dirigidos al Presidente y al Secretario de Comunicaciones

En la tarde de ayer se inauguró oficialmente la Sucursal de Correos y Telégrafos en el barrio de Medina. Se encuentra situada en la calle "G" entre 23 y 25.

A las cinco y media de la tarde, hora oficial, el Sr. Juan Clemente Zamora, después de haber sido cursado un telegrama al Presidente de la República, dando cuenta del acto, pronunció un breve discurso sobre las necesidades que tenía la Secretaría de establecer una Sucursal en aquella extensa y rica barriada, además de encontrarse muy cerca los Hospitales Mercedes, Calixto García y el Presidio, donde más de dos mil personas necesitan del correo y del telégrafo. También habló de las dotes personales del nuevo Jefe de la Sucursal, la Srta. Fredesvinda Fernández, modelo de empleada y una de las más competentes en los ramos de correos y telégrafos.

El señor Enrique Elizaga, Director de Telégrafos, personalmente trasmitió los telegramas al Presidente de la República y el Secretario de Comunicaciones Sr. José María Espinosa.

El telegrama del Sr. Zamora al Presidente de la República decía lo siguiente: "al inaugurarse en este acto la Sucursal de Correos y Telégrafos de Medina, instalada a petición de los vecinos de este barrio y atendiendo a las necesidades de la Universidad Nacional, Castillo del Príncipe, Hospitales Mercedes y Calixto García, me es grato dirigir a usted un cordial y respetuoso saludo. (f) **Juan Clemente Zamora**, Sub-Secretario.

El Sr. Enrique Elizaga Director de Telégrafos también trasmitió un telegrama suyo dirigido al Presidente de la República en el que se complacía en enviarle un respetuoso saludo en el momento de inaugurarse la Sucursal de Correos del Vedado.

Otros telegramas fueron también dirigidos al Secretario de Comunicaciones saludándolo en nombre de los funcionarios de la Secretaría.

LA CONCURRENCIA

Entre la concurrencia, hemos podido anotar al Dr. Gonzalo Aróstegui, que por deferencia especial con la Srta. Fernández, asistió al acto.

Entre los funcionarios de Comunicaciones, se encontraban presentes, el Sr. Juan Clemente Zamora, el Director de Telégrafos Sr. Enrique Elizaga, el Director de Correos señor Juan Montalvo; el Jefe de Inspectores Sr. Ignacio Giol, el Administrador de Correos de la Habana, Sr. Francisco Masvidal, el Jefe de la Academia de Radiotelegrafía señor Lisandro Arburquerque, el señor Liberato López, Jefe de Personal y su hermano Diego López, el señor Francisco Aday, Jefe de la Sucursal de Correos de la Secretaría de Sanidad, el Inspector de Comunicaciones Sr. René Valdivieso, señor Costa y muchas más que no recordamos.

Empleadas de Comunicaciones, también asistieron, para testimoniar a su compañera la Srta. Fernández su simpatía y felicitarla por el merecido ascenso, entre las cuales recordamos a las Srtas. Herminia Norman, Rosa Romero, Marina Martínez, María Dolores Hevia, Carmelina Villalobos, Manuela Castellón, Mérida Vives, Celia Arenal y María Teresa Soler.

Al terminar la fiesta la concurrencia fué obsequiada con finas pastas dulces y ponche de champagne.

El Sr. José María Espinosa Secretario de Comunicacoines, excusó su asistencia por encontrarse en Palacio, en la comisión especial que le ha confiado el Presidente de la República, con motivo de la huelga ferrocarrilera.

PRONOSTICO DEL TIEMPO PARA HOY

CASA BLANCA, Abril 15.—DIARIO.— Habana— Pronóstico Isla: buen tiempo en general hoy y el viernes. Vientos variables. Posibilidad de algunas turbonadas especialmente en mitad occidental. Estado del tiempo jueves 7 a.m. altas presiones en mitad occidental, Golfo y Atlántico y presión casi normal en Cuba y Golfo Oriental.

Observatorio Nacional.

DEBE SU GORDURA AL CARNOL

"Soy una de las que debo al Carnol el haber engordado y al escribirles deseo testimoniar mi agradecimiento. Gustosamente hago su recomendación." Así nos escribe la Sra. Hilda G. Abreu de Suarez, vecina de O'Donnell, No. 100, Cienfuegos, Cuba.

Carnol, al cual debe su gordura la Sra Abreu, debiera tomarlo toda persona delgada que desee aumentar sus carnes y fuerzas. Este preparado CARNOL no es ningún misterio. Todos sabemos que la formación de carnes, gordura y fuerzas en el cuerpo humano depende de la propia asimilación de los alimentos y la opinión general es que toda persona que asimila lo que se come es por general bien formada, fuerte, saludable y robusta. Si todo el mundo pudiese asimilar las comidas que lleva a su estómago, con seguridad que no habría tantos hombres y mujeres delgados. Y para ésto es que es beneficioso el CARNOL, pues tomado una pastilla después de cada comida obra como sustancia asimilativa y forma el lazo de unión entre el comer y el engordar. Hombres y mujeres delgados que toman CARNOL a menudo aumentan de 1 a 2 kilos por semana. Si desea Ud. probar el CARNOL, el mismo con que engordó la Sra. Abreu, cómprelo en su botica y tómelo de acuerdo con las instrucciones que lleva cada frasco. THE CARNOL CO., 32 Union Square, New York.

Si su farmacia no tiene CARNOL le enviaremos un frasco por correo certificado, al recibo de un giro postal por valor de $1.00. The Carnol Co. 32 Unión Square, Depto. DM., New York. N. Y.

EL PERIODICO DE MAYOR CIRCULACION EN LA ISLA

INGLES EN POCAS SEMANAS

NECESITA SOLAMENTE 15 MINUTOS DIARIOS, EXITO SEGURO. Pida información The Universal Institute, 128 E 86; (D 56) New Yor, N.Y

DUBONNET

EL MEJOR

APERITIVO

LLEGARON AYER LOS RESTOS DEL DR. PELAYO GARCIA

Numerosas personas acudieron a testimoniar su pésame a los familiares del difunto

EL "GOVERNOR COBB"

Procedente de Key West llegó ayer tarde el vapor americano "Governor Cobb", que trajo carga general y noventa y nueve pasajeros, entre ellos los señores doctor Rodríguez Capote, Ricardo del Campo, Jesús Regal, Celestino Díaz, Francisco Suárez, Oscar de Juan Provel y otros.

LOS RESTOS DEL SR. PELAYO GARCIA

En este vapor ha llegado la señora viuda e hijos del doctor Pelayo García, que falleció en los Estados Unidos y cuyos restos fueron trasladados ayer tarde al Cementerio de Colón, donde fueron inhumados.

Los restos estaban colocados en una caja de bronce de cerca de cincuenta centímetros cúbicos, y que fueron trasladados al cementerio en un automóvil de la familia.

Entre las personas que acudieron a testimoniar a la familia del doctor Pelayo García, sus simpatías, recordamos al capitán Galí Menéndez, ayudante del señor Presidente de la República; el presidente de la Cámara de Representantes, doctor Ramón Zaydín; el jefe del Estado Mayor de la Marina, señor Morales Coello, con su ayudante teniente del Salto y el capitán Francisco Calzadilla; los magistrados doctores Mario Montero, Gabriel Quesada, Manuel Linares; el doctor Manuel Jiménez Lanier; los doctores José A. Presno y Benigno Sousa; el administrador del Royal Bank of Canada, señor Roberto Arozarena; el coronel retirado señor Akstrom; doctor Félix Pagés, doctor Ricardo Dolz y Arango; doctor Octavio Diviñó, Oscar Díaz Ramos, los señores Lavín y Gómez; Carlos Figueredo; Luis Menocal; Carlos Márquez Sterling; Vicente García; Juan Rafael Santiago; doctor Gerardo Fáez; Regino Truffín; Antonio Laguardia; los señores Mendoza y otras muchas personas de la amistad de la familia García.

TUMULTO EN LOS MUELLES

En la mañana de ayer se presentaron en los muelles de Santa Clara sobre doscientos obreros deseosos de encontrar trabajo; pero como ayer había cola de manada de braceros de los llamados ambulantes, muchos fueron los que, deseosos de que se les diera el ticket que les permtie trabajar, se lanzaron sobre el capitán de dicho muelle y, éste, que se vió arrollado, pidió auxilio a la policía del puerto, quien tuvo que usar sus bastones para hacer retroceder la ola humana, resultando de la refriega lesionado el obrero Eladio Navas, vecino de Santa María del Rosario, quien acusa al vigilante número 19 de haberlo lesionado.

EL "RICHMOND'

Este remolcador americano llegó ayer de Pensacola con dos lanchones cargados de madera.

SALIDAS

Ayer salieron los siguientes barcos: El "Séneca", para Miami.

—El noruego "Besseggen", para Caibarién.

—Los ferries para Key West.

—El "Pastores" para Nueva York.

—El italiano "Ansaldo Segundo", para Júcaro.

—El inglés "Penolver", para Cárdenas.

—El "Espagne", para La Coruña.

—El danés "Kotonia", para Puerto Tarafa.

—El inglés "Minnie de Larrinaga", para Liverpool.

BARCOS DE CARGA

Ayer llegaron los siguientes barcos de carga:

Los ferries, de Key West.

—El "Mar Negro", de Barcelona y escalas.

—El "Infanta Isabel', de Nueva Orleans.

—"La Perla", de Boston.

EL "SENECA", CON TURISTAS

Conduciendo cuarenta y ocho turistas llegó ayer el vapor americano "Séneca", que procede de Miami.

EL "INFANTA ISABEL" SALE HOY"

Hoy zarpará para puertos del Norte de España, Cádiz y Barcelona el hermoso vapor español "Infanta Isabel", que lleva carga y numerosos pasajeros.

En este vapor embarcará el señor Celestino Sust y familia, apoderado de la acreditada firma J. Balcells y Compañía, y que representa a la Trasatlántica de Barcelona en la Habana.

LOS QUE EMBARCARON EN EL "ESPAGNE"

En el vapor francés "Espagne" embarcaron ayer para España los señores Conde de Porto Alegre y familia; Hermenegildo Gandarilla; José Martín Díez y señora; Antonio Villapol y señora; Jesús María Vázquez; Manuel Castro López; Severino Rendueles; Ambrosio R. San Sebastián; Armando Menéndez; Emilio Espinosa; Manuel Grande y familia; Bernardo Lorredo y familia; Facundo Freis y familia; Teresa Nazábal de Zalaya; José Rodríguez; Manuel Hermida; Alberto Quiroga; Rafael Díaz y señora; Antonio Serna; Manuel Muñoz Morro e hija; María del Carmen Avila; José Balcells; Manuel Montserrat; doctor Manuel Barroso; Manuel Guas; José M. Díaz y familia; Víctor M. García; Constantino Pérez; Emilio Ganjul; Lorenzo Marzo; Francisco Torres y señora; Francisco R. Miranda y familia; Marcelino Santamarina y familia; José Choal; J. J. Pason; Josefa Pos e hija; José Piñera y señora; Marcelino Policarpo; Vicente y Rafael del Cauto, y otros.

EL "MONTEVIDEO"

En la mañana de hoy se espera de Barcelona y escalas el vapor correo español "Montevideo", que trae carga general y pasajeros.

POR LOS CORRECCIONALES

JUZGADO CORRECCIONAL DE LA SECCION PRIMERA

SENTENCIAS DICTADAS AYER

Juez: Dr. Enrique de Almagro
Secretario: Dr. José A. Iribarren

Eevelio Iglesias, desobediencia, absuelto; Serafina González, daño, absuelta; María López, escándalo, absuelta; Dolores Díez, escándalo, absuelta; Sara Cordero, escándalo, absuelta; Antonio de Martín, infracción, tres pesos; Juan José Gómez, lesiones y daño, dos pesos; Billy Sagrad, lesiones, absuelto; Angel García, escándalo, diez pesos; Alejandro Domínguez, escándalo, diez pesos; Víctor Manuel de Peralta, amenazas, vejación y hurto, diez pesos; José Iglesias García, amenazas, vejación y hurto, tres pesos; Blanca García, amenazas, vejación y hurto, absuelta; Alfonso Ochoa Vicente, resistencia, tres pesos; Marcos Candal López, escándalo y embriaguez, tres pesos.

JUZGADO CORRECCIONAL DE LA SECCION TERCERA

JUEZ: DR. LEOPOLDO SANCHEZ. SECRETARIO: SOLER

Angelina Burgas Fernández, por daño, absuelta; Julio González, maltrato de obras, absuelto; Castro Quintana o Senén Rodríguez, por desobediencia, vejación y maltratos de palabras, tres pesos; David Andrón Muiños, por exceso de velocidad, tres pesos; José García Castro, por vejación, cinco pesos; Severo Insica Iglesias, vejación, treinta pesos; José García Castro, vejación, cinco pesos; Emilio Batista, coacción, absuelto; asiáticos Andrés Cliw, José Leijo, Andrés Lima y Alonso Un, por maltratos de obras y lesiones, absueltos los primeros y 10 pesos el último; Guillermo Aguilar Vega o Marcos Castro Bonilla, por uso de arma, diez pesos; Juan Moreno Miranda, maltratos de palabras, absuelto; Luis Valdés Mata, coacción, absuelto; Carlos Telles, maltrato de obra, absuelto; Piedad Vento Valdés, coacción, absuelta; Florentino Martínez, maltrato de obras, diez pesos; Rufino Argudín, amenazas, diez pesos; Juan San Fonseca, coacción, absuelto; Abelardo Perpiñán Figueroa, lesiones por imprudencia, absuelto; Luis Rebollar Fernández, daño, absuelto; Domingo Cañizares Carballo, lesiones por imprudencia, tres pesos; Francisco Iturralde Oviedo, por igual delito, tres pesos y Manuel Rodríguez Paz, el mismo delito, absuelto; Manuel Vila Pernas, por maltrato de obra, dos pesos; María Senra Morales, infracción del Artículo 614 del Código Penal, cinco pesos; Juan Capote Acosta, amenazas y abandono de domicilio, cinco pesos; Julio López Calderón e Hipólito Anguera, resistencia y faltas a la policía y maltrato de palabras, el primero con 20 pesos y el último absuelto; Julio Fernández López y Manuel Fernández Rodríguez, por hurto, con 180 días los dos y Francisco Padrón, por estafa, absuelto.

JUZGADO CORRECCIONAL DE LA SECCION CUARTA

JUICIOS ORALES CELEBRADOS EN EL JUZGADO CORRECCIONAL DE LA SECCION CUARTA

Por infracción del Reglamento de Plumas de Agua fueron condenados: Antonio Fernández y Severiano Prieto, a cinco pesos de multa.

Por Infracción caso 5o. Art. 607, Enrique Faceda, doc pesos; Bernardo Piñón, dos pesos; Miguel Borriel, dos pesos; Diego Hernández, dos pesos; Antonio Arias, treinta pesos; Víctor Sierra, dos pesos; Francisco Martínez, cinco pesos; Jesús Pérez, dos pesos; René Abreu, dos pesos; José de la Fuente, dos pesos; Lorenzo Valdés, veinte pesos; Miguel Andricaín, veinticinco pesos; Miguel Areces, dos pesos; Jorge Lima, dos pesos, Francisco Lara, dos pesos.

Por lesiones y daño, José Alvarez, cinco pesos, y cuatro de indemnización; Daniel García, cinco pesos y doce de indemnización; Hilario Duarte, cinco pesos; Antoniio Arias, cinco pesos y pagar uno.

Por coacción: Manuel Cobadevilla, dos pesos, y Manuel Gradua, dos pesos.

Por maltrato de obra: Carlos Espinosa, dos pesos.

Caso 5o. Art. 607: Matilde Loara, cinco pesos; Fausto Duarte, dos pesos; Emilio Díaz, dos pesos; Joaquín Valdés, dos pesos; Flores Roche, dos pesos; José Par, dos pesos; Josos; Ramón Loret, dos pesos; Antonio Cobo, dos pesos; Jesús Torres, dos pesos; José Pzp, dos pesos; José Rodríguez, dos pesos; Ramón Vázquez, dos pesos; Guillermo Fernández, dos pesos; Alberto Garrido, dos pesos; Luis Lara, dos pesos; Leonardo Pérez, dos pesos; Secundino Díaz, dos pesos; L. Kyus Bros, dos pesos; José María Montejo, dos pesos

Caso 4o. Art. 600: José Garrido, cinco pesos; Antonio Fernández, cinco pesos y decomiso del pan; Pedro López, diez pesos.

Caso 5o. Art. 607: Federico Alvarez, veinticinco pesos.

Amenazas: Jesús Hernández, cinco pesos.

Ofensas a la moral: Pedro Pizarro, veinte y cinco pesos; Armando Meira, diez pesos y Elena Hernández, diez pesos.

Caso 5o. Art. 607: Feliciano Rodríguez, dos pesos.

Escándalo por embriaguez: Bernarda Bueriel, cinco pesos.

Caso 4o. Art. 600: Evelio Iglesias, cinco pesos.

Amenezas: Pascual Galindo, cinco pesos.

Lesiones: Juan Campos, dos pesos y Federico Macías, dos pesos.

Faltas contra los intereses generales: Bartolo Flores, treinta días.

Vejación: Juan Méndez, treinta días.

Falats a la Policía: Víctor Más, cinco pesos; José Sosa, cinco pesos.

Juego prohibido: José Ramón Ferrán, cinco pesos.

DELITOS

Lesiones: Amado García, cinco pesos.

Por rifa: Micaela Bonilla, cinco pesos; Prudencio Pérez, treinta y un pesos.

Por lesiones y daño: Antonio Negreira, cinco pesos y dos pesos de indemnización.

Por estafa: Felipe Montes de Oca, treitna y un días.

Por hurto: Primitivo Fernández, treinta y un días.

Por hurto en grado de tentativa: Cirilo Alfonso, cinco pesos.

Fueron absueltos veinticinco. Se libraron 56 órdenes de arresto.

Habana, Abril 14 de 1926.

Si le duele el estómago tome agua caliente

Neutraliza los ácidos del estómago, impide la fermentación de los alimentos y detiene la indigestión

"Si los dispépticos y todos aquellos que padecen de gases, ventosidad, agruras, acidez del estómago, catarros gástricos, flatulencias o hinchazones, tomaran una cucharadita de la legítima Magnesia Bisurada disuelta en medio vaso de agua caliente, al final de cada comida, muy pronto olvidarían sus males del estómago y los doctores tendrían que buscar otro género de pacientes". Explicando este razonamiento, un reputado médico de Nueva York aseguró que la mayor parte de las enfermedades del estómago se originan en la acidez del mismo órgano y en la descomposición de los alimentos antes de su digestión, junto con la insuficiencia sanguínea en el estómago. El agua caliente aumenta la circulación de la sangre, y en cuanto a la Magnesia Bisurada, que puede facilmente obtenerse, ya sea e npolvo o en pastillas, en cualquier droguería o botica, neutraliza instantáneamente el exceso de ácidos en el estómago y evita la fermentación de los alimentos. La combinación de ambos da resultados verdaderamente positivos, y debe preferírsela al uso de digestivos artificiales, estimulantes o medicinas para la indigestión.

Hotel Maison Royale

Calle 17 Esq. J. Vedado.

Situado en el mejor punto del Vedado, tranvías a la puerta. Habitaciones frescas y ventiladas, con baños. Agua caliente a todas horas. Excelente comida. Se alquilan cuartos. **Se admiten abonados al Restaurant.**

4041 5 alt 16

NO HAY

ALMORRANAS

POR ANTIGUAS Y REBELDES QUE SEAN QUE NO SE CUREN EN POCOS DIAS POR EL TRATAMIENTO MIXTO

GOTAS **ESCULEOL**

Y BALSAMO **SUELTA**

ALIVIO INMEDIATO

EXITO SEGURO, AUN CUANDO HAYAN FRACASADO LAS DEMAS MEDICACIONES

A. FOURIS - 13, Rue Lacharrière, PARIS (XI)

VENDIO EL PIANO PARA ATENDER A SU HIJO ENFERMO

La señora Fuentes quedó en libertad, después de prestar declaración ante la Judicial

En la Judicial denunció ayer el señor Herman L. Custin, del Perú, vecino de Obispo 78, que el día 18 de mayo de 1925 arrendó a la señora Isabel Fuentes Machado, de Díaz Arrastía, de New York, de 34 años, vecina de 17 número 480, un piano marca S, valuado en 775 pesos, en la cantidad de 20 pesos semanales y la referida señora vendió el piano a la casa comercial La Nueva Especial, sita en Neptuno 191, haciendo constar en el recibo que el piano era de su propiedad.

Detenida la señora por el agente Figueras, declaró que en efecto había vendido el piano en 250 pesos y había tomado además 300 pesos sobre él, para atender a los gastos de la curación de su hijo, pero que estaba dispuesta a abonar las cantidades debidas.

Quedó en libertad.

PROCESADOS LOS JOVENES QUE MALTRATARON A UNA NIÑA

Ayer tarde el licenciado Augusto Saladrigas, Juez Correccional de la Sección Cuarta, procesó con 300 pesos de fianza, a Antonio Espina y Enrique Ruiz, que el pasado lunes, en las últimas horas de la tarde, golpearon a una infeliz niña en Jesús del Monte, siendo detenidos por varios vecinos, y teniendo que intervenir la policía para evitar que fueran lynchados por el público.

El doctor Barreras reconoció a la menor apreciándole erosiones y desgarraduras de la piel.

NO QUIERE PAGAR

Denunció a la policía Salle Kafka, alemán, vecino de Calzada de Güines y Mato, en Luyanó, fábrica de zapatos, que vendió mercancías por valor de 87 pesos a Marín y Compañía, peleteros de vecinos de Monte 159, y estos se niegan a abonarle el dinero.

OTRO PROCESADO

Fué procesado por homicidio por imprudencia, con 500 pesos de fianza, Jorge Gómez y Rodríguez.

NOTAS PERSONALES

Recientemente se han publicado en el DIARIO y demás periódicos capitalinos dos denuncias formuladas en los juzgados de instrucción contra el señor Fernando Jurado Cubas, Inspector de la Secretaría de Comunicaciones, comanditario de la razón social "Lariot y Jurado", establecidos en el giro de licores en San Lázaro 180.

Hemos recibido la visita del señor Jurado Cubas y nos ha pedido hacer una aclaración, la que gustosos publicamos.

Nos dijo que en su carácter de comerciante gestionó personalmente, en defensa de sus intereses devolviese Dionisio Méndez López, dueño de la bodega de San Lázaro 133, la suma de $300 que se había apropiado indebidamente al efectuar un pago a nombre de la firma Lariot y Jurado, de la que percibió la comisión convenida.

Como resguardo de dicha devolución, rebajada a $250 le fué entregado por equivocación el duplicado, el cual estaba destinado a constancia en el archivo de la casa, habiéndosele hecho —pues era para asunto interior de la oficina— con papel timbrado de la anterior razon social "Lariot-Parla y Cía". Entonces el señor Jurado fué a que se le devolviese dicho papel, acusándolo entonces Méndez, de hacerse pasar por policía, exigencia de dinero y amenazas, todo por haber gestionado el reintegro casi total de los $300.

DE DIA EN DIA

OTRO INVENTO NACIONAL

Plácenos ocuparnos hoy del invento de otro compatriota: el de un aparato salvavidas, que colocado en la parte delantera de los automóviles reducen a cero los riesgos de los viandantes que deambulan distraidos sin acordarse de los adelantos locomotivos de la época.

De este invento nos ha hecho grandes elogios el señor Valdés de la Paz, Presidente de la Junta de Educación, que acudió a presenciar las pruebas con el mismo interés que pone en todo asunto que pueda redundar en beneficio de la niñez. Por cierto que nos dió este curioso detalle: El inventor luchó con grandes dificultades para encontrar un chauffeur que quisiera manejar el automóvil que había de arrollarlo para demostrar la efectividad del aparato salvavidas. ¿Puede darse una dosis mayor de hipocresía colectiva?...

Al fin se encontró uno más franco que los demás y el automóvil, lanzado a una velocidad de cuarenta millas por hora, fué a dar contra el inventor que lo esperaba en la actitud de aquel Don Tancredo que hacía de estátua frente a los toros. El éxito superó a todas las esperanzas; los resortes del aparato funcionaron a las mil maravillas y se vió como la rara urdimbre de hilos metálicos se convertía en una especie de telaraña protectora para el descuidado peatón.

Solo un inconveniente se le advirtió al prodigioso invento, y es que el salvavidas no puede salvarse a sí mismo, en el frecuente caso de choque con otro automóvil. El más sencillo impacto, convierte el ingenio en un galimatías, que vale más comprar uno nuevo que entretenerse en volverlo a tejer.

Y ésto es lo que puede hacerlo fracasar, pues indudablemente, los automovilistas, por lo que se preocupan es por todos aquellos inventos que libren de riesgos a sus máquinas y no tienen la menor tendencia a hacer desembolsos en beneficio de la seguridad personal de los que van a pié.

En cambio, esta circunstancia puede hacer abrir los ojos a los que no tienen automóvil y darse cuenta de que ellos son los que tienen que defender sus intereses, igual que hacen los automovilistas con los suyos. Por lo cual, este invento, puede llevar como de la mano a la construcción de otro aparato del mismo tipo, pero más grande, para dedicarlo al uso personal, cosa de que si una de las personas que lo llevan va a chocar con un automóvil, el aparato coja a la máquina con sus brazos mecánicos y levantándola con el mayor cuidado, para que no se rompa, la coloque sobre la acera.

Ese es el ideal a que hemos de llegar, porque la necesidad crea el órgano Y los peatones son los que tienen la necesidad de defenderse de los automóviles. No éstos de aquéllos.

EL DESIERTO Y LOS AEROPLANOS

Siguen perdidos en el desierto de Siria los dos aviadores españoles, cuyo aeroplano sufrió un percance en la ruta de Madrid a Manila, pasado el Cairo.

Y no decimos que se trata de Estévez y Calvo, porque a estas horas pueden los dos ser Calvos.

El caso es que no aparecen y que se tienen temores, por lo que les pasó ya a otros aviadores caidos en el desierto, de que puedan ser víctimas de la rapacidad de las tribus nómadas que por allí merodean.

Por algo, en fin, se dice que los desiertos terrenales son más temibles que los marítimos. La muerte viene de todas maneras en unos y otros, cuando no hay auxilio. Y así como en el mar una vela es la salvación, en el desierto arenoso y también sin orillas, la silueta de una figura humana o la de una tienda de campaña, es para ponerse a rezar el Credo.

En cuanto a la intensidad que tiene esta tragedia de los aviadores españoles, basta para comprenderla ver como un mosquito (el aeroplano) cae en el centro de una telaraña (el desierto) mientras la araña (el beduino) se dispone nerviosamente a caer sobre su presa.

Y si alguno le parece poco, póngase en el caso del mosquito.

CASO PREVISTO

"La natalidad está disminuyendo en el mundo civilizado."

Puede que sea verdad. Pero consolémenos pensando en que cada día nacen más salvajes.

DEL CINE

"Con un collar de perlas como único atavío, Nita Naldi filmará una cinta".

¡Pues sí que es un atavío adecuado para salir en cinta!

PREOCUPACION JUSTIFICADA EN SANIDAD

La epidemia tífica se ha reproducido en Colón.

Y el Director de Sanidad ha mandado a pedir muestras de sangre de ciudadanos vacunados por el procedimiento de las tres dosis distanciadas y de los que fueron vacunados por el procedimiento militar de las tres en una.

Esto confirma lo dicho por nosotros de haberse aplicado el sistema del isleño que se tomó de una vez el pomo de cucharadas, por la prisa que tenía de curarse. ..

Y dá a entender que en Sanidad no las tienen todas consigo respecto al resultado del experimento.

Gracias, en fin, que sirva de lección el caso para que no se siga haciendo sanidad en una forma tal que el público concluya por considerar un mal menor al acreditado cólera morbo.

COMITE GESTOR BUSTO DEL DOCTOR DELFIN

En el Dispensario Nuestra Señora de la Caridad, Habana 58, bajo la presidencia del Rvdo. Padre Doctor Manuel Arteaga, Presidente de la Casa el Pobre y Director de la Gruja Nuestra Señora de la Caridad se reunieron un gran número de amigos y maestros admiradores del Dr. Manuel Delfín y Zamora, con el objeto de erigir un busto que perpetúe la memoria del gran benefactor de la niñez. Una comisión de damas, compuesta de la Sra. Dulce María Sainz de la Peña, Srtas. Tomasa Alfonso, Caridad Hernández y Amelia Billinique, en unión de otras más, acordaron visitar a los Directores de los periódicos, para que con su concurso ayuden a la obra emprendida. La próxima reunión se verificará el sábado 17 del actual en el mismo lugar a las dos de la tarde.

LA FEDERACION FARMACEUTICA DE CUBA

APLAUDE AL GRAL. MACHADO

En la farmacia del Dr. José Manuel González, Subdelegado del distrito, se reunieron los doctores Figueroa, Peralta, Padrón, Casuso, González-Menéndez, Tremols y otros, que integran este organismo.

El Dr. Tremols pronunció un discurso, comenzando por pedir un aplauso para el General Machado por su oportuna y patriótica actuación de estos últimos días.

El Dr. Padrón, enumeró las ventajas de una labor profesional dentro de las leyes de la Nación para así poder servir los sagrados intereses de la salud.

El Dr. Peralta abundó en iguales ideas, recomendando la mayor compenetración de los que ejercen en boticas.

El Dr. Figueroa hizo el resumen, felicitándose del apoyo que le prestan los farmacéuticos para enaltecer la carrera.

Se han celebrado otras reuniones, todas a cual más importante, como la de en la botica del Dr. Marcos Piñar.

Y ayer en la Oficina de la Federación, otra con la asistencia de los doctores Antonio Montenegro, Domené y señores Benjamín Martínez, Manuel Pérez y Francisco Alvarez, Salvador Morales y varios más.

Durante esta semana continuarán celebrándose reniones, y después la Federación visitará al Sr. Presidente de la República y al Dr. Martínez Ortiz, para tratar de la Reforma Arancelaria.

Nuestro Nuevo Servicio Por Teléfono

Para mayor comodidad de nuestros clientes y mejor atención a sus órdenes, hemos instalado un centro telefónico, a fin de poder proporcionar a nuestra numerosa clientela, cuantas facilidades nos sea posible en la mejor y más rápida atención a sus órdenes.

Llame a { M-9825 / M-9826

y ordene lo que desee.

"EL ALMENDARES"

OPTOMETRISTAS

Vea nuestro surtido de cámaras fotográficas "ICA" con lentes "ZEISS".

OBISPO 54. O'REILLY 39.

4023 alt 8d-16

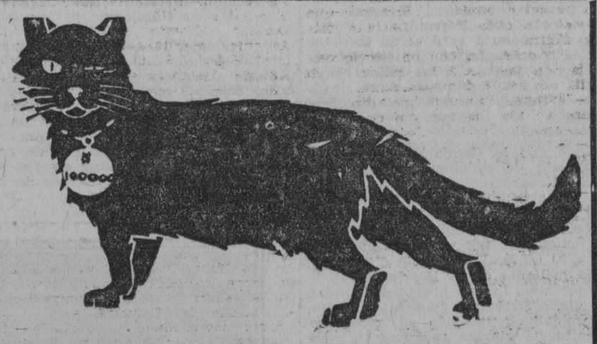

VAMOS A REPARTIR DINERO

Visítenos antes del próximo Mayo y adquirirá el billete que debe alcanzar el MEDIO MILLON de pesos.

ENTEROS, A $110.00; FRACCIONES, A $1.15 Y FRANQUEO.

Enteros para el 20 de abril, a $28.00 y franqueo.

A vendedores más barato que cualquier otra casa.

Compramos checks del Banco Nacional en todas cantidades.

CACHEIRO Y HNO. OBISPO Y AGUIAR (Vidriera del Café "Europa") Teléfono: A-0000.—Habana.

Dr. Felipe García Cañizares

Médico del Hospital San Francisco de Paula, Medicina General. Especialista en Engermedades Secretas y de la Piel.—General Aranguren 119 (antes Campanario). Consultas: lunes, miércoles y viernes, de tres a cinco. Teléfono M-6763. No hace vistas a domicilio.

Dr. Gálvez Guillem

IMPOTENCIA, PERDIDAS SEMINALES, ESTERILIDAD, VENEREO, SIFILIS Y HERNIAS O QUEBRADURAS. CONSULTAS DE UNA A CUATRO

MONSERRATE, 41

ESPECIAL PARA LOS POBRES DE 3 Y MEDIA A 4

DR. GARCIA AMADOR

Especialista de París, Berlín y Londres

PIEL, SANGRE, SECRETAS

Extirpación total de barros, lunares, manchas, verrugas y vellos por la Nieve Carbónica y Electrolisis. Curación rápida de las enfermedades secretas, por la Diatermia. San Miguel 21, entre Industria y Amistad. Consultas de 10 a 12 y de 4 a 6. Teléfono A-4561.

LA REGENTE

DE NEPTUNO Y AMISTAD

Avisa, por este medio, que estando próxima la fecha de una nueva subasta, se ruega a las personas que tienen prendas empeñadas y adeudan seis meses, pasen a pagar los intereses, para no verse en la necesidad de recurrir a incluirlas en el referido remate.

CAPIN Y GARCIA.

Dr. Hernando Seguí

GARGANTA, NARIZ Y OIDO

PRADO 38; DE 12 A 3

M.E.C.D. 2016

CRONICA DE TRIBUNALES

IMPORTANTE PLEITO CONTRA EL ESTADO

Se trata del establecido por una propietaria de esta ciudad, solicitando se declarara que la línea o límite exacto de terrenos del Campamento del Príncipe es la que consta aprobada por la Secretaría de Obras Públicas.—Al fallar el Tribunal Supremo en un pleito seguido por el Banco Mercantil Americano de Cuba, sienta una interesante jurisprudencia

EL SUCESO SANGRIENTO OCURRIDO EN AVENIDA DE MEXICO NUMERO 70

Demandas en cobro de altas sumas establecidas por dos Sociedades en Comandita de esta plaza.—Acusación establecida por el Capitán del Ejército señor Fernández de Lara.—Penas solicitadas por el Ministerio Fiscal y sentencias dictadas en materia criminal

EN EL SUPREMO

ALEGADA EN JUICIO LA EXCEPCION DE FALTA DE PERSONALIDAD YA EN EL ACTOR, BIEN EN SU PROCURADOR, LA SENTENCIA QUE DECLARA CON LUGAR ESA EXCEPCION EN AMBOS ASPECTOS NO OTORGA MAS DE LO PEDIDO

El Banco Mercantil Americano de Cuba estableció juicio declarativo de mayor cuantía, en cobro de la cantidad de 4,709 pesos, 32 centavos, intereses y costas, contra el doctor Emilio Valdés Valenzuela y Martínez.

Declarada con lugar por el Juez de Primera Instancia del Centro la excepción de falta de personalidad en la representación del Banco domandante y desestimada la demanda, el actor estableció apelación y, al ser esta declarada sin lugar y confirmada, en consecuencia, por la Sala de lo Civil de la Audiencia el fallo de la primera instancia, el actor acudió en casación, sin que el recurso prosperara, puesto que la Sala de lo Civil del Tribunal Supremo lo ha declarado sin lugar, mediante los siguientes fundamentos:

Siendo Ponente el Magistrado doctor Marco Aurelio Cervantes:

"CONSIDERANDO: que los motivos octavo, noveno y décimo del recurso eran inadmisibles y en el estado actual son improcedentes por falta de claridad y precisión en el concepto de la infracción; en contrario de lo que exige el número cuarto del artículo quinto de la Orden noventa y dos de mil ochocientos noventa y nueve; pues en ellos se expresa que se plantean errores de hecho, discurriéndose cual si se tratara de errores de derecho en la apreciación de la prueba.

CONSIDERANDO: que así parece haberlo entendido el recurrente al formular, ante este Tribunal su escrito de ampliación, por el motivo XI, planteándolo por error de derecho, que hace consistir en no haber concedido la Sala valor probatorio a la escritura de poder no obstante ser un documento público, infringiendo con ello los artículos de la Ley de Enjuiciamiento Civil que cita; mas el recurrente prescinde en sus alegaciones del verdadero fundamento del Tribunal a quo, que consiste en haberse protocolado, juntamente con el documento público aludido, otros privados expedidos por William Told que era precisamente el que se refería a la representación de Rudolph Coopel del Banco Mercantil Americano de Cuba; y por consiguiente, se combate en este motivo la sentencia sobre supuesto distinto al que integra su declaración y por tanto resulta dicho motivo improcedente.

CONSIDERANDO: que alegada en juicio la excepción de falta de personalidad ya en el acta bien en el Procurador, la sentencia que declara con lugar esa excepción en ambos aspectos, no ha otorgado más de lo pedido como se sostiene en el motivo cuarto del recurso, que bajo cita del número tercero del artículo mil seiscientos noventa de la Ley de Enjuiciamiento Civil se establece; siquiera se haga por el recurrente consistir la infracción en haber estimado la Sala un motivo de la impersonalidad no aducido, porque, aparte de que ello en su caso sería incongruencia y no exceso, no discutible bajo la causa de casación invocada, de los autos aparece que tanto en la relación de hechos del escrito de contestación como en los fundamentos de derecho se expresó la ilegalidad del poder, por lo que carece el motivo de todo fundamento.

CONSIDERANDO: que el Banco Mercantil Americano de Cuba como persona jurídica que es, no ha podido comparecer en juicio directamente, sino por medio de sus representantes, con lo que dicho se está, que es improcedente el motivo tercero inaplicable la doctrina consistente del recurso y por ende absolutamente en qu eno existe falta de personalidad cuando el actor reclama derechos propios, pues que la representación atribuída es precisamente impugnable alegando la excepción a que se contrae el número segundo del artículo quinientos treinta y dos de la Ley de Enjuiciamiento Civil; y en tal virtud al declarar la Sala con lugar la referida excepción, lejos de haber infringido dicho precepto y doctrina ha resuelto en armonía con los mismos; y por ello también son improcedentes los motivos primero y segundo del propio recurso.

CONSIDERANDO: que uno de los defectos que la Sala declara existe en el poder utilizado en autos, es el no haber acreditado que el que lo otorgó a nombre del Banco Mercantil Americano de Cuba como Presidente del mismo, lo fuera; y por tal defecto acepta la excepción de falta de personalidad en el Procurador por ilegalidad del poder, ya que en tal caso, no existe mandato legal conferido; cuestión distinta a la que integra la carencia de facultades en un poder legalmente otorgado; y tanto no se ha infringido en la sentencia el número tercero del artículo quinientos treinta y dos de la misma ley, que es el precento a que se contrae el motivo quinto del recurso y no el número segundo del propio artículo citado erróneamente en su última parte; motivo que, por lo consignado, resulta improcedente; de lo que se sigu ela improcedencia también de los motivos sexto y séptimo, este último además inadmisible por pretenderse demostrar, al amparo del número primero del artículo mil seiscientos noventa, mediante el texto de la diligencia que obra al pie del documento protocolizado, el error de la declaración de la Sala, lo que no corresponde hacer más que a virtud de otra causa de casación, pues que conforme se ha dicho reiteradamente las infracciones a que alude el precepto mencionado han de reclamarse sobre el contenido de la sentencia, ajustándose a las declaraciones que en ella se hagan y no con referencia a los elementos de prueba; mas es de notar respecto a ambos motivos, que la Sala se funda en haberse protocolado juntamente con el poder, un documento privado cuya autenticidad no se justificó antes, ni en el juicio y con el cual se pretendía acreditar la representación con que se otorgó el poder, por lo que éste no aparece legalmente otorgado; y en que en la diligencia de protocolización se omitió cumplir el requisito que exige el Decreto mil trescientos cuarenta y uno de mil novecientos diez y seis, de hacer constar el Notario la legitimidad de lo entregado; y tales declaraciones de hecho no se desvirtúan ni pueden desvirtuarse en los expresados motivos; por lo dicho y porque en los mismos se discurre planteándose una cuestión técnica referente a si es acertada o no la declaración que hace la Sala de no ser matríz o no tener el concepto de tal, conforme al citado Decreto número mil trescientos cuarenta y uno más que los documentos públicos protocolados ;por todo lo cual esos motivos son también improcedentes".

Firman los señores Juan Federico Edelman, Presidente de la Sala, p. s. r., Marco Aurelio Cervantes, Rodrigo Portuondo, Adriano Avendaño y Tomás Bordenave, Magistrados; Alfredo G. Lebredo, Secretario.

Sent. No. 184. Diciembre 24-1925.

EL SUCESO SANGRIENTO OCURRIDO EN LA ACADEMIA DE BAILE SITUADA EN LA AVENIDA DE MEXICO, NUMERO 70

La Sala de lo Criminal del Tribunal Supremo ha declarado sin lugar el recurso de casación establecido por el procesado Vicente López Pérez a() "El Negro", empleado y vecino de esta ciudad, contra el fallo de la Sala Primera de lo Criminal de la Audiencia de la Habana, que lo condenó a la pena de 20 años de reclusión como autor de un delito complejo de lesiones graves cualificado por la alevosía y de atentado a agente de la Autoridad, con las agravantes de nocturnidad, reincidencia y empleo de arma prohibida.

He aquí los hechos probados, base de la condena referida:

"Que Federico Padrón y Puig, que venía prestando servicio como vigilante especial designado por el Alcalde Municipal de esta ciudad, desde 23 de mayo de 1924, durante las horas de la noche en que funcionaba la Academia de Bailes situada en la Avenida de México número 70, altos, la noche del 11 al 12 de enero último, ejerciendo allí la misión que le estaba encomendada, hizo retirar a un individuo que pretendió entrar en el salón de baile, contra lo permitido en mangas de camisa, cuyo individuo, que es el procesado en esta causa Vicente López Pérez apodado "El Negro", volvió al poco rato, ya vistiendo de saco, y pasó sin obstáculo esta vez a la cantina de la Academia de Baile, dondo tomó un vaso de laguer y se volvió a marchar; y cuando ya los concurrentes al baile se habían reti rado del salón y Padrón, seguido de una mujer a quien había esperado, salía al portal de la casa, Vicente López, que agraviado con Padrón porque no le había permitido antes entrar en el baile hasta que se vistió el saco, se había concertado con otro para vengarse, agrediéndolo ya en connivencia con ese que no se juzga ahora y con el cual esperaba allí en el portal a Padrón, lo acometieron súbita e inesperadamente Vicente López con una navaja barbera y el otro armado de un revólver, infiriéndole Vicente López con su arma una herida en re región pectoral derecha, de la que sanó sin más consecuencia en 13 días, y el otro con uno de los proyectiles de su revólver, que disparó tres veces contra Padrón ,otra herida penetrante en la región temporal frontal derecha con orificio de salida en la izquierda con sección del piasma óptico, de la que cicatrizó en 19 días con igual tiempo de asistencia médica, pero quedándole por consencuencia de ella la la pérdida completa permanente de la visión de ambos ojos".

SEÑALAMIENTOS EN EL SUPREMO PARA HOY

SALA DE LO CRIMINAL

Habana. Infracción. Falsedad. Víctor Moreno. Ponente doctor Rabell.

—Pinar del Río. Infracción. Cohecho. Gerardo Borrego. Ponente doctor Azcárate. Letrado doctor Menéndez.

—Habana. Infracción. Lesiones. José Calasanz. Ponente doctor Salcedo. Letrado doctor González Veranes.

—Habana. Infracción. Delito contra la salud pública. Ponente doctor Rabell. Ricardo Pérez. Letrado doctor Ponce.

—Oriente. Infracción. Falsedad. Luis Garriga. Letrado doctor G. de Celis. Ponente doctor Caturla.

—Habana. Infracción. Rapto. José Claro Valdés. Letrado doctor González Veranes. Ponente doctor Salcedo.

—Santa Clara. Infracción. Asesinato. Antonio V. Marrero. Ponente Bordenave.

—Habana. Quebrantamiento. Defraudación en la propiedad industrial. Alberto Febles, acusador particular. Ponente doctor Azcárate.

—Habana. Infracción. Infracción de la Ley de Drogas. Ponente doctor Bordenave. Angel León y otro.

SALA DE LO CIVIL

Habana. Infracción. Juan José Agüero contra Compañía de Seguros Cuba. Ponente doctor Avendaño. Letrados Herrera y Viurrum.

—Matanzas. Infracción. Pedro Orozco contra Mariano Zubieta. Ponente doctor Portundo. Letrados Montalvo y Aedo.

—Cuba. Desahucio. Quebrantamiento. Remigio Fernández contra Román Casamayor. Ponente doctor Edelmann. Letrados Bertrán y Herrera.

—Holguín. Infracción. José Lasso Alvarez contra Rafael Borges. Ponente doctor Edelmann. Letrado doctor A. Portuondo.

—Matanzas. Contencioso administrativo. The Cuban Sugar Refining Co. contra el Alcalde Municipal y el Ayuntamiento de Carlos Rojas. Ponente doctor Avendaño. Letrado doctor García Galbraith.

CHARLA

(Por ENRIQUE COLL)

Tengo un amigo que en cuanto oye hablar del "suceso de anoche", o del "choque de anoche", o de cualquier barbaridad ocurrida en la noche anterior, dice, invariablemente:

—Fué en Marianao, ¿verdad?

Y, francamente, la mayor parte de las veces acierta.

Y otro amigo mío, cuando se entera de algún drama íntimo, de algún hecho sensacional relacionado con amores contrariados, operaciones financieras dudosas, etc., dice, invariablemente también:

—Tiene teléfono, verdad?

Y, en efecto, el protagonista del hecho sensacional tiene teléfono.

Yo, afortunadamente, ni vivo en Marianao, ni en sus cercanías, ni tengo teléfono.

De esto último me felicito cordialmente porque, con ser muy malo lo primero, puede uno ponerse en guardia y vivir relativamente tranquilo, no haciendo "regatas" de automóviles, no libando demasiado en los elegantísimos cabarets, no jugando según con quien, no presumiendo de "guapo" en un rincón del Paraiso donde residen todos los primeros premios de hermosura, o de guapeza, vaya.

Se puede vivir, relativamente.

Pero en cuanto a lo segundo, al teléfono, ah... no hay precaución que valga.

El teléfono es, en todas partes, un aparato que presta grandes servicios en momentos determinados.

Cuando nos conviene saber una cotización de valores o de géneros, cuando solicitamos una entrevista, cuando la concedemos, cuando queremos asegurarnos localidades para la función de la noche y hasta ¡qué diantre! para confirmar la hora de una cita.

Dos minutos, o menos, de conversación, y listos.

Pero el teléfono es un enemigo peligroso.

El teléfono y la inacción, la pereza, "il dolce far niente" en combinación, son algo terrible.

—¿A quién embromaré ahora?—se pregunta la persona que nada tiene que hacer.

Y repasa la "guía".

—¡Calla! Doctor L. Ponche, especialista en partos.

Establece la comunicación.

—¿El Dr. Ponche...?

—Servidor.

—.....

—Después de la consulta.

—.....

—A eso de las ocho. Antes tengo que visitar a otros enfermos.

—.....

—¿Qué dice usted? Diga, ¿quién es esa señora tan respetable?

—.....

—¿La sota de copas? Vaya usted a....

Después del Doctor Ponche son llamadas varias personas más.

A los caballeros se les dice horrores de sus mujeres.

A las señoras horrores de sus maridos.

Por la noche hay broncas en varios hogares antes tranquilos.

—¡Sí, ya lo sé: esta noche estás muy ocupado. Vas con Elisa a la playa.

—¿A la playa? Y ¿quién es Elisa? En otra casa.

—Haz el favor de no estar tan expresiva con Luis Broches. Me han dicho que esta tarde llamastéis la atención....

—Y ¿quién es Luis Broches?

Y días atrás el teléfono llevó al domicilio de varias personas modestas que tienen sus ahorros en los Bancos la noticia de una próxima moratoria, y de una quiebra inminente... y ya vieron ustedes la que se armó.

Mis amigos tienen razón. Lo de Marianao es cierto. Véanse los sucesos, y la mitad de los que valen la pena por aquel barrio ocurren. Y en cuanto al teléfono...

todos en él pusisteis
vuestras pecadoras manos.

A mi nadie me inquietó por teléfono azuzándome contra ningún Banco.

Por algo no tengo teléfono.

Ni cuenta alguna.

Yo puedo ver impertérrito los apuros que pasan los seres adinerados...

Los mismos que no pasarán ya, porque ¡cuidado que han llegado millones!

Qué diantre, empezaré a pensar en abrir una cuenta corriente....

EN LA AUDIENCIA

PLEITO CONTRA EL ESTADO SOBRE DETERMINACION DE LIMITE DE UNOS TERRENOS

Oportunamente se entabló ante el Juzgado de Primera Instancia del Norte, por doña Mercedes Jacoba de la Torre y Castro, propietaria de esta capital, juicio de mayor cuantía, contra el Estado Cubano, para que se declarara que la línea o límite exacto entre los terrenos adquiridos por la demandante y los terrenos del Campamento del Príncipe, es la que consta comprobada y aprobada administrativamente por la Secretaría de Obras Públicas y la de Gobernación, previo el examen de los títulos de dominio correspondiente y el replanteo del plano levantado en junio de 1906.

A este pleito se acumuló el seguido por el Estado contra Mercedes Jacoba de la Torre Castro, contra Juan Manuel Coto Leiseca, Rafael de la Torre Zarzo, propietrrio de esta capital, Juan Díaz y Lapique, Carlos Figueredo del Castillo, Julián Buznego, Luis Viangel y Angel Cobos, todos propietarios de esta Ciudad y contra Oscar Hernández Trelles, Buenaventura R. Puyans Guzmán, Lorenzo Alberto Beltrán Moreno, Antonio Martínez Alonso, Ramón Díaz Bello, Rufo Morera Gonzalo, Antonio Lanzagorta Herrera, Joaquín Coello Marruz y otrso, sobre nulidad de escritura de inscripciones y reivindicación de terrenos.

El Juzgado declaró sin lugar la demanda del Fiscal, a nombre del Estado y absolvió de la misma a los demandados y sin lugar también la reconvención formulada por el Estado contra Mercedes Jacoba de la Torre y, en cambio, con lugar la demanda de esta última contra el Estado al que condenó a reconocer que la línea, límite o lindero exacto entre los terrenos adquiridos por dicha señora y los del Campamento o Castillo del Príncipe, es la que consta comprobada y aprobada administrativamente por las Secretarías de Obras Públicas y Gobernación.

Y la Sala de lo Civil de esta Audiencia, en apelación, ha confirmado la sentencia del Juez, con las costas en la forma ordinaria y sin declaratoria de temeridad ni mala fe.

RECLAMA UNA SOCIEDAD EN COMANDITA

También ha confirmado la Sala de lo Civil de la Audiencia, la sentencia del Juez de Primera Instancia del Norte, en el juicio declarativo de mayor cuantía seguido por García, Lambert y Compañía, S. en C., del comercio de esta plaza, contra Renón y Grendio, del comercio de Artemisa.

El Juez declaró con lugar la demanda y condenó a la entidad demandada a pagar a la actora, la suma de nueve mil quinientos setenta pesos, setenta y cuatro centavos moneda oficial, intereses y costas, mas no en concepto de litigante temerario y de mala fe.

DEMANDA CONTRA UNOS HEREDEROS

Por último, ha confirmado, asimismo, dicha Sala, el fallo del Juzgado de Primera Instancia del Centro que declaró sin lugar la demanda, en juicio declarativo de menor cuantía, sobre cobro de pesos, que estableció la sociedad mercantil Manuel Alvarez, S. en C., del comercio de esta Ciudad, contra los herederos de Baldomero Alvarez, vecinos de Cimarrones. Las costas se imponen a los demandantes, mas no en concepto de litigantes temerarios y de mala fe.

ACUSACION EJERCITADA POR EL CAPITAN DEL EJERCITO, SEÑOR FERNANDEZ DE LARA

La Sala Tercera de lo Criminal, de acuerdo con lo solicitado por el doctor Ramón González Barrios, acusador privado a nombre del capitán del Ejército señor Francisco Fernández de Lara y Sotolongo, ha dictado sentencia condenando al procesado Antonio García Menéndez, vecino de Ciego de Avila, por el delito de estafa, a la pena de cuatro meses y un día de arresto mayor, quinientos cuarenta y cinco pesos sesenta y cinco centavos de indemnización y las costas de la querella interpuesta.

PENAS SOLICITADAS POR EL MINISTERIO FISCAL

El Fiscal de la Audiencia ha formulado escritos de conclusiones provisionales interesando las siguientes penas:

—4 años, 2 meses y 1 día de presidio correccional, para Ignacio García Limontas, por estafa.

—1 año, 8 meses y 21 días de prisión correccional, para José Ignacio Fuentes Capote, por rapto.

—4 meses y 1 día de arresto mayor para Carlos Banedo Arenas, por hurto.

—Y 1 año, 8 meses y 21 días de presidio correccional para Manuel de Goya Uriarte, por estafa.

SENTENCIAS

Se absuelve a José Fraga Fernández y Matilde González Acosta, acusados de adulterio. Defendieron los doctores Juan Rodríguez Cadavid y Hello Rodríguez Ecay.

—Y se condena a Antonio Pedro Arias, por robo en lugar habitado, a 4 años y 2 meses de presidio correccional.

SENTENCIA ABSOLUTORIA

La Sala Tercera de lo Criminal de Esta Audiencia, ha dictado sentencia absolviendo al procesado Federico Castelo, del delito de hurto de que se le acusaba, y para el cual pedía el Fiscal en sus conclusiones provisionales, la pena de seis años, diez meses y dos días. La defensa estuvo a cargo del doctor Angel Veiga.

SE TRASLADO EL SR. SECRETARIO DE LA SALA DE LO CIVIL

Nos participa nuestro distinguido amigo el doctor don Antonio López y Martínez, Secretario de la Sala de lo Civil y de lo Contencioso-Administrativo de esta Audiencia, que ha trasladado su domicilio para la calle de Juan Bruno Zayas número 6, entre las de General Lacret y General Lee, en la Víbora.

Agradecemos la fina atención del doctor López Martínez, correcto funcionario y buen amigo de los reporters judiciales.

SEÑALAMIENTOS PARA HOY EN LA AUDIENCIA

SALA PRIMERA

No se han anotado los señalamientos en el libro correspondiente de la Secretaría.

SALA SEGUNDA

Francisco Alas, por abusos. Defensor doctor de la Peña.

—Herminio Jiménez, por atentado. Defensor doctor Menéndez.

—Marcelino González, por rapto. Defensor doctor Muñoz.

—Sergio Hernández, por rapto. Defensor doctor Marill.

SALA TERCERA

—León García, por atentado. Defensor doctor Regojo.

Emericio González, por rapto. Defensor doctor Lombard.

Amable Canedo, por disparos. Defensor doctor Lombard.

—Marcelino Fernández, por disparos. Defensor doctor Cárdenas.

SALA DE LO CIVIL

Audiencia. Contencioso-Administrativo. Antonio S. de Bustamante en su carácter de albacea de Juan Fernández contra resolución del Alcalde Municipal de la Habana. Ponente R. Acosta. Letrado doctor Bustamante. Procuradores Granados y Cárdenas.

—Oeste. Luis F. Iglesias contra Estéfani y Compañía. Ejecutivo. Letrado Galletti. Ponente doctor Fernández.

—Audiencia. Contencioso-Administrativo. Port of Havana Dock Co., contra resolución del Alcalde Municipal de la Habana. Ponente Echeverría. Letrados Cámara y Bonachea. Procuradores Roca y Cárdenas.

—Audiencia. Contencioso-Administrativo. Sociedad López y Crespo contra resolución del Presidente de la República. Ponente doctor Fernández. Sr. Fiscal. Letrado Lay.

—Norte. Lillie Arpio contra José M. Menocal. Mayor cuantía. Ponente doctor R. Acosta. Letrados Sabí y Pardo. Procuradores Pinto y Roca.

—Norte. Banco Mercantil Americano de Cuba contra S. A. Tejar Lawton. Mayor cuantía. Ponente R. Acosta. Letrados Rosales y Pardo. Procuradores Bravo y Roca.

—Norte. Juan Miranda contra Natalia Ruiz. Mayor cuantía. Ponente Presidente Landa. Letrados Pino, Busquet y Montero.

—Norte. Antonio Trueba contra Manuel Fernández. Mayor cuantía. Ponente R. Acosta. Letrados Iturrioz y Silva. Procuradores Blanco y Jiménez.

—Este. V. Rodríguez y Cía., contra Bernardo Grau y otros. Ejecutivo. Ponente R. Acosta. Letrados Vivanco y Carrera. Procuradores Vega y Granados.

—Este. Compañía Nacional de Pianos y Fonógrafos, contra Félix Fernández. Mayor cuantía. Incidente. Ponente R. Acosta. Letrados Pola e Ibarra. Procurador Hermoso.

Si quiere no morir de cáncer, lea la magistral obra "CANCER", por Ellis Barker, traducida al español por los doctores Ismael Clark y Solano Ramos. Pídala en Librerías.

3692 1d 2

DOS INSPECTORES DE COMUNICACIONES COMPRUEBAN QUE UN INDIVIDUO SE APODERABA DE LA CORRESPONDENCIA

El Juez de Instrucción de la Sección Primera se inhibe al Correccional de la causa por estafa al Banco del Canadá

A la policía denunció ayer José María Vallvé Pamies, vecino de Neptuno, 84, altos, que Enrique Calatayú, vecino de San Nicolás, 36, le venía reteniendo las cartas dirigidas a él, a la razón social "Vallvé y Alfonso", que había estado establecida en el domicilio de dicho individuo y que parece que en combinación con algunos carteros, éstos le entregaban la correspondencia, pues él había notificado a la Dirección de Comunicaciones su cambio de domicilio.

Con conocimiento de lo que acontecía, el jefe del Negociado de Inspectores de la Secretaría de Comunicaciones, señor Ignacio Giol, se puso en acecho, comisionando a los inspectores Torralbas y Juncosa para que cooperasen con él y poder lograr la comprobación de los hechos.

El señor Giol introdujo en un sobre un papel conteniendo unos polvos especiales, que tienen la propiedad que el que los toque, se le queda manchada la mano por espacio de algunos días, no valiéndole ningún ácido para borrarla. La carta aparecía como remitida desde Remedios al señor Vallvé y fué llevada a la casa San Nicolás, 36, residencia del señor Calatayú.

A los pocos momentos, se personaron en la casa los inspectores que comprobaron que Calatayu había abierto la carta, pues presentaba las manchas en ambas manos.

En un registro practicado en la casa, los inspectores de Correos ocuparon varias cartas abiertas, dirigidas al señor Vallvé, comprobándose entonces lo manifestado por éste.

Presentado Calatayú al juez de Instrucción de la Sección Tercera, esta autoridad dispuso su ingreso en el Vivac por infracción del Código Postal.

En nuestra edición de ayer dimos cuenta de una denuncia formulada por el propio señor Vallvé contra Calatayú, por estafa de mil novecientos pesos y no haberle vendido un invento que era del dominio público.

COMERCIANTES DENUNCIADOS POR LA SECRETARIA DE HACIENDA

Carlos Guerra Arredondo, jefe de la Sección del Impuesto del Uno y Medio por Ciento de la Secretaría de Hacienda, dió cuenta al juez de Instrucción de la Sección Segunda, acompañando expediente instruído, de que la razón social "Ramos y Hermano", carniceros establecidos en las mesillas 117 y 119 del Mercado Unico y 32 y 33 del Mercado de Colón, así como en el giro de fonda en Aguila, 134, esta última bajo la razón social de Manuel Ramos, desde que comenzó la implantación del impuesto referido viene haciendo toda la resistencia posible y alienta a los demás comerciantes para que no cumplan con lo que dispone la Ley.

Agrega que en 1923 se le inició expediente por carecer de los libros reglamentarios, imponiéndosele una multa de ciento cincuenta pesos que fué dejada sin efecto por decreto de 12 de mayo de 1925; pero en los años siguientes, 1924 y 1925, también ha sido multado por análogo delito, multándosele también y estando pendiente de ejecución dichas multas por las Zonas Fiscales del Centro y Oriente, excediendo dichas multas de cuatro mil pesos.

Termina diciendo el señor Guerra que dichos comerciantes se oponen terminantemente a que los inspectores del impuesto realicen inspecciones.

EX RECLUIDA EN EL BANDO DE PIEDAD, ACUSADA DE LADRONA

En la Séptima Estación de policía denunció ayer Angela Berrio Peñalver, de Colón, de veinte años y sirvienta y vecina de Marina, 4, de que como a la una y media de la tarde se presentó en su casa una joven preguntando por otra sirviente llamada Amalia, y que en un descuido penetró en uno de los cuartos de los criados robándole a aquélla un reloj pulsera y sesenta y tres pesos.

Terminó diciendo la Berrio que con noticias de que dicha joven había estado o estaba recluída en el Bando de Piedad, llamó al mismo, siendo informada, luego de dar las señas, que se nombraba Angélica Trelles Domínguez, de veinte años de edad y que había sido expulsada del Bando por ladrona.

ROBO

Por el vigilante 286 fué detenido ayer de mañana en los portales del restaurant sito en Consulado y Colón, el blanco Juan Díaz Peñate, de la Habana, de diez y siete años de edad y vecino de Vapor, 40, ocupándole cuatro cajas de tabacos que acababa de robar al propietario del establecimiento, nombrado Eduardo De Isolama, de Italia, el que apreciaba aquéllas en doce pesos.

El acusado se confesó autor, siendo ayer mismo procesado, señalándosele fianza de trescientos pesos, que no prestó, ingresando en la Cárcel.

ASIATICO DETENIDO

Por el sargento Graña y los expertos Gutiérrez y Alonso, fué detenido ayer el asiático Antonio Yong de treinta años de edad y vecino de Florida, 41, por haberle ocupado en su domicilio un pomo conteniendo opio.

El acusado negó fuese suyo el pomo referido; pero fué remitido al Vivac.

TIMADORES DETENIDOS

Por los vigilantes 676 y 1436 fueron detenidos ayer en Pocito y Márquez González los espaoles Eladio Rodríguez Sánchez, de veintiséis años de edad, y José Gutiérrez Mechaco, de treinta y seis años, ambos vecinos del Hotel Las Villas, Gloria y Bélgica.

Estos individuos le habían propuesto a Jesús García Faílde, de España, de veinticuatro años y vecino de Lagunas, 90, repartir dos mil pesos al Asilo de Guanajay, dos mil pesos al hospital Las Animas y dos mil para él, dando una garantía de un mil doscientos pesos.

Pero García, estimando que dichos sujetos eran dos pícaros, le dió conocimiento a la policía y ésta los sorprendió en los momentos en que le entregaban a aquél un paquete en el que decían estaban los seis mil pesos.

Abierto el paquete resultó contener cuatro pesos en billetes y unos cuantos recortes de periódicos.

Los acusados fueron remitidos al Vivac.

LA CAUSA POR ESTAFA AL BANCO DEL CANADA

El juez de Instrucción de la Sección Primera, teniendo en cuenta que el delito que se perseguía en la causa iniciada por estafa al Banco del Canadá estaba previsto y penado en la Orden 213 del año 1900, se inhibió de seguir conociendo de dicha causa al juez correccional de la Sección Primera.

LAVE CON JABON "AGULLÓ" PINTA AZUL

Nueva directiva de la Sociedad de Vigilantes Nocturnos

LAS ELECCIONES SE VERIFICARON AYER

A las cuatro de la tarde de ayer se efectuó en los salones del muy ilustre Centro Gallego de la Habana el acto de elegir la Junta Directiva que habrá de regir los destinos de la Sociedad de Vigilantes Nocturnos de la Habana, durante el periodo 1926-1927.

Se había confeccionado una candidatura extraoficial, que fué proclamada por unanimidad. Esta candidatura es la siguiente:

Presidente de Honor— Ramón Feijoó Méndez.

Presidente.— José Gómez Coñarro R.

Vice-Presidente— Francisco Arnaldo.

Secretario— Manuel Pedraza Pelaez R.

Vice-Secretario— José Negrón Méndez.

Tesorero— Baltasar Sánchez García.

Vice-Tesorero— Antonio García Parrondo R.

Vocales.— 1. Celestino Rozos Pérez R; 2. Afrodosio Iglesias R; 3. Victoriano Puentes Parrondo R; 4. José Lorenzo Lpez R.; 5. Manuel Rubio R; 6. José Soco García R; 7. Hipólito Iglesias Varela R; 8. Bernardino Saco R; 9. Antonio Alvarez Vázquez; 10. Sixto García Méndez; 11. Antonio Sotelo Fernández; 12. Robustiano Parrondo.

Suplentes.— José Rodriguze Paz; Francisco Domínguez y Domínguez; José Puentes; Luis López Guerra.

JUNTAS Y SOCIEDADES

A LOS ACCIONISTAS DE LA "PAPELERA CUBANA, S. A."

El señor Eusebio Ortiz y Torres, con dirección Oficios 48 altos, nos ruega insertemos en esta sección la siguiente comunicación dirigida a los accionistas de la "Papelera Cubana, S. A.":

Quebrantada mi salud por la ardua labor desarrollada durante estos últimos tiempos, al frente de los negocios de esa Compañía, y en la necesidad de efectuar próximamente un viaje en solicitud del descanso que urgentemente necesito, hice ayer renuncia irrevocable del cargo de Presidente de esa Compañía, que me he honrado en venir ejerciendo hasta ahora.

Es deber mío, a la vez que moitvo de sincera satisfacción para mí, expresar a la Junta Directiva en general, mi profunda gratitud por la colaboración valiosa que ella me ha prestado durante todo el tiempo en que ejercí dicho cargo, y gracias a la cual debe la Compañía el hallarse en las satisfactorias condiciones en que hoy se encuentra.

Ha sido también para mí causa de satisfacción no menos grande que la elección para Presidente de la "Papelera Cubana, S. A." haya recaído, por unanimidad, en la persona del señor don Laureano Falla Gutiérrez, a quien tuve el honor de llevar a la Directiva para cubrir una vacante habida en ella, y cuyo solo nombre es garantía segura de que la Empresa habrá de seguir desenvolviéndose bajo los más favorables auspicios, hasta llegar a tener una situación privilegiada dentro de las industrias nacionles.

Al dar a ustedes nuevamente en esta ocasión mis gracias más expresivas por la confianza con la cual fuí honrado, hago votos sinceros por el éxito de los negocios de esa Compañía, firmemente asegurado con la acertada elección del señor Falla Gutiérrez para Presidente de la misma.

Habana, Abril 14, 1926.

Eusebio Ortiz.

LA ASOCIACION NACIONAL DE HORTICULTURA

El señor P. D. De Pool, Presidente de la Asociación Nacional de Horticultura con oficinas en la Lonja del Comercio 216, nos envía para su publicación un extenso trabajo titulado "La crisis actual y futura de la caña de azúcar. Varios modos de aliviar la situación", del cual hacemos un resumen.

El señor De Pool se refiere en su trabajo a un escrito del coronel Despaigne, en el que trataba de buscar una solución a la situación económica, y dice que difiere en sus apreciaciones referentes al cultivo del caucho en Cuba. Dice que el caucho no comienza a producir hasta los cinco años.

El señor De Pool estima que el cultivo del arroz y otros granos que puedan servir para la alimentación de los habitantes de la isla, así como toda clase de viandas. Recomienda el cultivo de papas, para consumo nacional y para su exportación al extranjero. Reconoce la necesidad de construir casas apropiadas para conservar la papa, al igual que se hace con el tabaco.

A su juicio se debe de proceder a las siembras escalonadas de todos los frutos que pueden cultivarse con éxito en Cuba, comenzando desde Santiago de Cuba hasta Pinar del Río según épocas, temperaturas y lluvias, etc. Recomienda asimismo aumentar la producción de café en todas las faldas de las lomas que se presten para ello y entre platanales y árboles frutales.

Dice también que sería conveniente la siembra del maní, algodón, malvas y henequén. Empleo de aquellos terrenos de poca producción de caña, para convertirlos en potreros, en donde se pueda obtener la cría de vacas de leche, a fin de abastecer a los pueblos inmediatos. Repoblación forestal y otras grandes mejoras.

Por último pide el apoyo para la Asociación Nacional de Horticultura, que se ha impuesto la labor de fomentar la horticultura.

DOLORES DE CABEZA CAUSADOS POR RESFRIADOS

El LAXATIVO BROMO QUININA alivia el dolor de cabeza curando el Resfriado. Es un remedio eficaz y probado. La firma de E. W. GROVE se halla en cada cajita

CHAUFFEUR ALEMAN

Soltero, acostumbrado a viajar por Europa. Hablando idiomas, excelentes referencias, se ofrece; disponible 1o. de Abril.

F. Wiegand, Plaza Santa Bárbara, 7 Dup°., Madrid.

Ext. alt.

CALAMARES RELLENOS
EN SU TINTA Y EN TOMATE
ANTONIO ALONSO, Hijos. Vigo, España

Para el peinado perfecto y a la moda
Stacomb
Es Imprescindible

LIBROS Y REVISTAS

REVISTA TRIMESTRAL DE DERECHO PRIVADO

Han llegado a nuestras manos los dos últimos números de la Revista Trimestral de Derecho Privado, que dirige el doctor Alberto Blanco, Profesor de la Facultad de Derecho de la Universidad de la Habana, y en la que colaboran jurisconsultos como los doctores Manuel Dorta Duque, Oscar García Montes, Mario Díaz Cruz, Ernesto Dihigo y otros.

La revista que tenemos a la vista inserta un interesante trabajo acerca del Proyecto de Ley sobre Cuentas Corrientes, por el doctor José E. Gorrín.

PARA VENCER

Sólo se requieren fuerzas, energías, vigor, juventud y arrestos. El desgaste de los años y los males, del derroche, la vida disipada, se repone tomando las Píldoras Vitalinas, que hacen jóvenes a los hombres de años que saben tomarlas y que se defienden de la ruina física con Vitalinas.

alt 1º-A

SE COME MUY BIEN
porque la comida es buena y el trato excelente en el acreditado salón
"5ª AVENIDA"
Zulueta y Dragones
4001 9 alt d 14

ST. CHARLES BRAND UNSWEETENED EVAPORATED MILK NET WEIGHT 1 POUND
LECHE ST. CHARLES
Que haga calor o frio, que haya tormenta o no la haya,
LA LECHE ST. CHARLES
jamás sufre alteración.

BALNEARIO DE CALDAS DE OVIEDO
Asturias-España
Aguas fuertemente nitrogenadas y radioactivas.
Temperatura: 43 grados
Especializadas en enfermedades del aparato respiratorio y reumatismos dolorosos.
Gran Hotel del Balneario, todo confort, con Casino, Parques, etc.
Varias fondas y casas de huéspedes
A 9 kilómetros de Oviedo
Temporada: 15 de Junio a 30 de Septiembre.
Alt Ind.

TRULIN
Esmaltes y Tintes De Alta Calidad
El Mejor Renovador Para Sus Muebles
Pidalo en Todas Partes
FABRICADO POR
TRUE-TAGG PAINT CO., MEMPHIS, TENN., U. S. A.

PIDA UN ROBIN
¡ESO ES COÑAC!

GENER GRAND LUXE
Boquilla de Corcho Cork Tipped
Es el cigarrillo que por su paladar, inmejorable calidad y lujosa presentación, lo hacen el MEJOR y más distinguido de Cuba, que equivale a decir, del mundo entero
Elaborado con tabaco escogido de la vega
HOYO DE MONTERREY
GENER

TRATAMIENTO MEDICO
del Cáncer, Lupus, Herpes, Eczemas y toda clase de Ulce

OZOMULSION
Dá Carnes y Produce Energías

La OZOMULSION es recetada por los mejores médicos y droguistas **como la Mejor Emulsion del Mejor Aceite de Higado de Bacalao.**

La OZOMULSION es Muy Agradable al paladar y además contiene mayor cantidad en el frasco que las otras emulsiones.

Insista en que le dén siempre **OZOMULSION**

OZOMULSION CO., 548 Pearl Street, Nueva York.

Las madres saben

EL último consejo que una madre da a su hija es, sin duda, eminentemente sensato. La madre sabe las penas y sufrimientos que tendrá que soportar su hija, si no conserva su salud y sus fuerzas.

Durante el embarazo, la señora debe tomar regularmente el Compuesto Vegetal de Lydia E. Pinkham, que le dará fuerzas para el alumbramiento y ayudará a su cuerpo a recobrar la normalidad, una vez que haya nacido la criatura. Es insubstituible para la madre durante la lactancia y suministra al bebé el alimento que sólo una madre sana y contenta puede dar a su hijo.

¡Jovenes! ¡Insistan en pedir siempre el legítimo Compuesto Vegetal de Lydia E. Pinkham — que las madres saben lo que vale!

Alivio total
Sufría de dolores en la cabeza, en los lados y siempre me sentía cansada para el trabajo. Oí hablar del Compuesto Vegetal de Lydia E. Pinkham y obtuve magníficos resultados tomándolo.
Juana Travieso, 48 Maizales St. Naguabo, Puerto Rico

Compuesto Vegetal De Lydia E. Pinkham

AL PEDIR MAGNESIA
EXIJA LA MARCA "ERBA"
LATICA AZUL

MISCELANEA

CONTRASTE

Aquí, donde ustedes me ven, soy un **anticuariófobo** de primera clase.. y lo más extraño es que lo digo así, sin rodeos, esté donde esté y ógalo quien lo oyere... En cuestiones de arte soy absolutamente mío y aunque haya doce mil diciendo que una obra es buena, digo lo contrario, si le encuentro faltas, con la misma facilidad que tomo la Cima o el chocolate de La Gloria.

Ya puede ponerse el mundo entero ante mí, diciéndome que "La maja vestida" de Goya, es una obra admirable... yo siempre diré que aquel cuerpo parece un saco de esos que llevan los chinos llenos de ropa sucia. Realmente aquello lo mismo puede ser un cuerpo, que un saco de gofio Escudo amarrado por el medio con una corbata Rusquellana.

Ahora, si me habláis de "La maja desnuda" ya es diferente; eso sí es una cosa tan seria como las fotografías que hace Gispert, al igual que la familia de Carlos IV pintada por el mismo autor... Pero si reconocemos lo bueno que ha hecho un artista, ¿por qué no hemos de poder dar nuestra opinión sobre lo que nos parece malo, toda vez que por ello no nos van a privar de usar el pantalón "Pitirre", escribir en máquina Remington y tomar la ginebra aromática de Wolfe que reciben Prasse y Co.?

Lo que pasa es que la mayoría de la gente se deja arrastrar por la opinión, y ante la obra de un señor que ha pasado a la posteridad, no se atreve a decir esta boca es mía... antes deja de paladear un cognac Especial Pemartín y de comer en el reajustado restaurant "El Paraíso" de Villegas y O'Reilly.

Habladle a muchos de Nietzsche y veréis que ponen los ojos en blanco para hacer más patente su admiración... Bueno, pues la mayoría de ellos no lo han leído y si lo han hecho no entendieron una palabra de lo que quiere decir; no es esa una cosa que está tan al alcance del vulgo como los efectos de ferretería que venden en "Los Dos Leones" y los mármoles de La Casa Manfredi.

Sin embargo, muchos de los que no lo han entendido, le consagraron como filósofo profundo por no atreverse a decir que fué un loco botarate inmeritorio de tomar la legítima Pepsina y Ruibarbo Bosque o el vermouth Pemartín...

¡Pueden creerlo ustedes!

De esta suerte, porque tengo la firme convicción de que todo ha progresado, tanto en el arte como en otras cosas, sufrí ayer una gran decepción viendo la revista que se publica en Madrid con el título de "Elegancias", donde se explica desde la manera de elegir un alfiler en La Casa Quintana y hasta cómo debe ponerse en la Rusquellana.

Todo eso me ha parecido admirable. Lo que no me cabe en la cabeza, es que haya quien admita los dibujos que ilustran las páginas..... Una especie de árbol delgado con dos ramas horizontales a manera de espanta-pájaros, quieren hacer ver que es una elegante dama de las que van a comprar flores a la casa Langwith y Co.

Efectivamente, me vengo fijando que de algún tiempo a esta parte, casi todos los figurines vienen ilustrados de una manera detestable y no acabo de explicarme cómo en estos tiempos de coronas Gelado, Nova y Co., que marcan un gran progreso, se admiten esos dibujos grotescos sin pies, cuerpo, manos ni cabeza....

¿Concibe alguien que se presente un elegante y vaporoso traje de los que vende "Le Paris" en Neptuno y Zulueta puesto sobre un sacacorchos?... Bien, pues eso y nada más que eso son los dibujos que se vienen publicando acompañados de titulares tan encomiásticos cual los que merece "La Casa Iglesias" que se ha trasladado a San Rafael 46 casi frente a la calle Rayo.

Los descarados que realmente no saben una palabra de dibujo, han introducido eso diciendo que es modernismo, y, por lo que se ve, éste consiste en dibujar una especie de pata de gallo haciendo ver que es la mano de una elegante dama de las que visitan La Casa Borbolla para que los grandes artistas parisienses les muestren originales modelos de decoraciones interiores.

Sin embargo, yo juro que todos esos **modernistas**, lo son, precisamente, porque no saben dibujar como Valls, García Cabrera, Barsó, etc., etc., y mientras encuentren gente cándida que les pague por dibujar esas mamarrachadas, han de sentirse tan superiores como la clase de los víveres que vende "El Almacén" de Línea y C., a sus clientes distinguidos.

Por estas razones, hay un rudo contraste entre lo que debe ser avance. Acostumbrados a que desaparecieran aquellas figuras grotescas que ilustraban los diarios hace algunos años, cuando aun no había comercios como "El Pincel" de O'Reilly 56, se hace cuesta arriba aceptar lo que debiera llamarse el **mamarrachismo**....

De seguir las cosas así, va a ser tan fácil hacerse dibujante como adquirir unos elegantísimos pañuelos bordados en La Rusquella.

Después detodo, siempre será un consuelo... Cuando veamos una persona de nuestro afecto que no tenga con qué tomar un ron Bacardí podremos aconsejarle humanamente que se haga dibujante modernista.

... ...

NOMBRES CONOCIDOS
(Ocurrencias)

No escribe el amigo Delio en un arcón ni una artesa, pues me ha dicho don Evelio que ha comprado **Delio Mesa**.

Además de la mesa se ha provisto del renovador para muebles "Renol" que los mantiene constantemente nuevos. Se vende en la "Casa Zárraga" de Industria y San José.

Una curiosidad diaria.
Cartas de hombres célebres.
De Miguel Angel al Papa Clemente VII hablándole de sus encargos.

Santísimo Padre.

Me permito el atrevimiento de dirigirme a Vuestra Santidad, sin ninintervención de nadie que pueda traicionarme, con motivo de las tumbas de San Lorenzo. No sé verdaderamente qué es mejor, si el mal que aprovecha o el bien que daña. Aun cuando loco y malo, tengo la certidumbre de que si se me hubiese escuchado al fin de los trabajos como al principio, todos los mármoles necesarios se encontrarían hoy en Florencia y trabajados con arreglo a modelo, lo que hubiese exigido muchos menos gastos.

Ahora me percato de que este asunto languidece. Doy estas explicaciones a Vuestra Santidad a fin de que me dispense si la empresa no responde a sus deseos. Si en lugar de no dejarme ninguna iniciativa en la determinación de mis trabajos y en la dirección de los empleados se me concediese allí completa autoridad, se vería el resultado satisfactorio que se obtendría.

Esteban de Tomaso ha instalado definitivamente en la techumbre de la capilla de San Lorenzo la linterna descubierta hoy. Gusta generalmente a todo el mundo; gustará también —así lo espero— a Vuestra Santidad. Se está en vías de hacer la bola que ha de remontarla, de una braza aproximadamente. Para distinguirla de las otras he considerado ingenioso mandarla hacer con facetas.

Miguel Angel.

Efemérides:

1898.—(Abril 16). Visita a París la reina Guillermina de Holanda.
1796.—Derrota de los turcos en Monte Tabor.
1894.—Voladura del "Aquidaban", en Río Janeiro.
1006.—Rehabilitación médica de los eméticos y antimónicos.
1596.—Las tropas españolas se apoderan de Calais.
1788.—Muere Buffon, ilustre sabio naturalista.
1814.—Derrota del Arao por los venezolanos.
1895.—Desembarca en Santiago de Cuba el general Martínez Campos.
1887.—El alemán Welker da a conocer un dirigible.
1637.—Tratado de París (Francia y Holanda contra España).

Horóscopo de hoy:

Los nacidos el 16 de abril disfrutarán de grandes fortunas en la edad madura.

La nota final:

Un sastre envía a su aprendiz a cobrar una cuenta a un mal pagador, y cuando vuelve el muchacho le dice:

—Apuesto cualquier cosa a que ese hombre te ha recibido mal.

—Al contrario; le ha gustado tanto que me ha dicho que vuelva.

¿Sabía el lector que el aire más puro es el colado?

¡Pues me he **colado**!...

Luis M. SOMINES.

SANGRE-PURA
SUPER-ZARZAPARRILLA
SARRÁ
BUENAS FARMACIAS

VIDA POLITICA

EL ALMUERZO A LOS PRESIDENTES Y SECRETARIOS DE COMITES LIBERALES

El Sábado 17 se efectuará en la finca del Sr. Félix Ayón, en Vereda Nueva, el almuerzo homenaje que se le tributa a los Presidentes y Secretarios de Comités Liberales de la Habana.

El punto de reunión será Galiano No. 18 altos, donde radica el Círculo Liberal, debiendo estar todos los que deban concurrir a dicho homenaje, a las 10 de la mañana, hora señalada para la partida.

Los transportes necesarios estarán situados a esa hora en el lugar ya mencionado, siendo gratuitos los mismos.

A este homenaje, que se le tributará a los Representantes del Partido Liberal de cada uno de los barrios de esta Municipalidad como testimonio de afecto y consideración, asistirán el Sr. Alcalde Municipal y el Estado Mayor del liberalismo.

LAS POSTULACIONES A CONCEJAL

El Alcalde Municipal de la Habana, Sr. José María de la Cuesta, presidente nato del Comité Ejecutivo del Partido Liberal en la municipalidad, ha convocado a los Concejales de filiación liberal a un cambio de impresiones, que deberá tener lugar esta tarde en la Alcaldía.

Con respecto a este problema político de las postulaciones a los cargos de Concejal, el Sr. Narciso Morán, edil en funciones de aspirante a serlo nuevamente por los liberales, nos manifestó ayer que nada podía decirse acerca de cómo se harían las postulaciones, debiendo el Comité Ejecutivo decir la última palabra en su oportunidad.

MENDEZ PEÑATE—VAZQUEZ BELLO

UN TELEGRAMA DE STA. CLARA

Santa Clara, Abril 14 de 1926.
Juan A. Vázquez Bello
Subsecretario de Gobernación. — Habana

En la tarde ayer Gobernador Méndez Peñate dispuso cesantía de los que suscriben empleados de esta Admo. provincial por el grave delito de mantenerse fieles al liberalismos acatando como lo hecho ese ejecutivo nacional el fallo del comité ejecutivo de nuestro partido y no prestándose por consiguiente a fomentar rebeldía contra la dirección oficial del liberalismo cuyas desiciones nos hace respetar nuestra disciplina inquebrantable Mendez Peñate lanzándonos violentamente de la Admon. provincial suprimiendo con ello el sustento de nuestros hijos ha confundido lastimosamente al Gobierno Pronvincial con un taller o fábrica en el cual los operarios deben mantenerse a gusto y capricho del amo. Creemos necesario que usted conozca este caso que evidencia el espíritu de injusticia y atropello con que hemos sido tratados por esa autoridad pronvincial cuyas funciones ejerce por mandatos del pueblo liberal contra quien quiere rebelarse, trasladeselo a Clemente.

Gregorio Ramírez, Mariano Rodríguez Guevaras, Daniel Perna, Francisco Pérez Paez, Oscar Monteagudo, Pelayo Risquet, Julio Esperón, Francisco Pichardo, Rafael Pérez y Luis Pozo.

GUANABACOA AL DIA

CONSTITUCION DEL SUB-COLEGIO MEDICO

Como saben nuestros lectores, por haberlo publicado nosotros en su oportunidad, el Colegio Médico de la Habana nombró al querido Dr. Miguel de Castro y Planas, Delegado para que de acuerdo con el Art. 6o., inciso "C" de los Estatutos de la Federación Nacional de Cuba, nombre el Delegado o Delegados a la Junta Nacional de la Federación.

El doctor Castro—a reserva de hacerlo personalmente—cita por este medio a todos los Médicos del Término Municipal para el domingo entrante, a las 9 a. m. en los salones del Liceo, con el propósito de dejar constituido el Sub-Colegio Médico y designar el Delegado a la Nacional.

Seguros estamos de que el domingo acudirán todos los médicos del Término a la junta que convoca el Dr. Castro.

SIGUE EL POLVO

A la buena campaña sanitaria que en este pueblo viene haciendo el doctor Gandela debe agregar con especial interés la cuestión del riego, para evitar la enorme cantidad de polvo que vemos levantarse a todas horas. El joven y laborioso Jefe Local de Sanidad en el llamado a obtener de la Secretaría de Sanidad por lo menos un par de carros, que sirvan para hacer como es debido el riego en todas las calles de la población.

Precisa no olvidar los distintos casos que existen de sarampión, escarlatina y otras enfermedades que se adquieren con el polvo que se respira.

EL HOMENAJE A LOS PADRES CALONGE Y VIDAL

Tan pronto se conoció la noticia dada por la prensa del homenaje de respeto y cariño que se prepara en el Teatro Carral a los muy queridos Padres Escolapios José Calonge y Ramón Vidal, numerosas son las adhesiones que han recibido en el propio Colegio, de personalidades de alta significación en la política, y la sociedad habanera, las cuales desean figurar en el referido homenaje.

LA ESTACION DE FESSER

Plácemes para la compañía de Havana Central que teniendo en cuenta las indicaciones de la prensa acaba de dejar terminado el piso del paradero de Fesser. Da gusto ver en las condiciones en que lo han dejado. Ahora falta la otra parte, es decir, la segunda petición, la instalación de los servicios sanitarios.

CONTAMOS CON BASTANTES GUAGUAS

En el supuesto de que la huelga ferroviaria se hiciera extensiva a los Unidos, y nos quedáramos sin carros, contamos con la ventaja de tener en esta Villa varias empresas de guaguas automóviles que conducen en poco tiempo al Parque Central de la Habana, por la espléndida calzada de Luyanó.

Además, los "fotingos" y máquinas de esta localidad, que son bastantes, se pondrían de acuerdo para hacer los viajes al muelle de Regla, donde se toman las lanchitas.

PARA LA ESCUELA JOSE MARTI

No se olviden las personas amantes de la enseñanza pública de que la Escuela número 1, "José Martí", está fomentando una Biblioteca y un Museo por ser de suma necesidad para la enseñanza.

Las personas que deseen enviar alguna obra pueden dirigirse al Director de la mencionada Escuela señor Valeriano Grandal, San Lázaro 218, altos.

Jesús CALZADILLA.

LA MATINEE DEL LICEO

Aumenta por día la animación entre nuestras familias por asistir a la matinee infantil que celebrará nuestro Liceo el domingo 18 de los corrientes.

Se preparan para esa tarde varias comparsas muy simpáticas.

¿HA OIDO VD. LA NUEVA VICTROLA ORTOFONICA?

NUEVOS DISCOS "VICTOR"

Tangos por Rosa Quiroga, Rorra, Pulido, La Goya, Mejía y Sagi Barba. Canciones mejicanas por los mejores artistas de la República hermana. Canciones regionales españolas.

Los bailables de más actualidad.

LAS SELECCIONES

más notables de las obras más escogidas, por los artistas que descuellan como astros de primera magnitud, entre los cuales se encuentra

GIGLI

que nos lo presentará en Mayo el señor Andrés Perelló de Segurola.

VIUDA DE HUMARA Y LASTRA, S. en C.

Distribuidores de la Victor Talking Machine Co.
Agentes exclusivos de la Smith Premier Typewriter Co.

MURALLA 83 Y 85. TELEFONOS A-3498, M-9093.

La Montera
MARCA REGISTRADA
CHORIZOS EN MANTECA

Pídanse a su Representante:
Teléfonos
A-7948
9849

"El Hospital"

Una publicación Médica Londinense dice:

"Ya es tiempo que la errónea opinión de que la cerveza no tiene valor nutritivo en sí misma, sea desmentida categóricamente. Los resultados de nuestra comisión demuestran que la cerveza es, por excelencia, una bebida nutritiva. Cuando una persona toma cerveza es como si tomara y comiera al mismo tiempo; así como si se alimentara con caldo."

Cerveza
CARTA BLANCA
en botellas transparentes

es la más nutritiva de las cervezas, porque se elabora con la más nueva malta y lúpulo, comprados precisamente cuando están en el período máximo de su valor nutritivo.

Su cualidad cristalina es prueba de absoluta pureza. La "CARTA BLANCA" se elabora en tanques de acero esterilizados; se embotella con los aparatos más modernos e higiénicos y sale de la Fábrica embarcada en nuestros propios carros refrigeradores.

Para tener salud, fuerza y energía, tome cerveza "CARTA BLANCA."

Cuauhtemoc MONTERREY

Distribuidores para Cuba
J. Gallarreta y Cía. S. en C.
Habana

PARA REGALOS

Las más selectas y mejores flores son las de "EL CLAVEL"

Bouquets para novias y ramos de tornaboda desde $5.00 al de mejor calidad.

Cestos de mimbres, Cajá de flores y Ramos artísticos para regalos y felicitaciones desde $5.00 en adelante.

Arpas, Herraduras y Liras preciosas para regalar a las artistas, de $10.00 a la más valiosa.

Banderas, Escudos, Estrellas y letreros de flores naturales para artistas y actos patrióticos, desde $20.00.

Enviamos flores a la Habana, al interior de la Isla y a cualquier parte del mundo.

FLORES Y CORONAS

Hacemos adornos de Iglesias y de casas para bodas y fiestas desde el más sencillo y barato al mejor y más extraordinario.

Centros de mesa artísticos y originales para comidas y banquetes desde $3.00 en adelante.

Especialidad en ofrendas fúnebres de Coronas, Cruces, Cojines y Columnas tronchadas, desde $5.00 a la más suntuosa.

Cruces-Sudario para colocar sobre el féretro, ofrenda muy fúnebre y del mejor efecto, desde $30.00 hasta $75.00 y $100.00 una.

Sudario de tul para cubrir el féretro tapizado de flores selectas y escogidas, de $100.00 hasta $250.00 uno.

VISITENOS O HAGA SUS PEDIDOS POR TELEFONO

JARDIN "EL CLAVEL"
ARMAND Y HERMANO
General Lee y S. Julio. - Telfs. F0-7238 F0-7029 F0-7937 F-3587 - Marianao

REMITIMOS CATALOGO GRATIS

Anúnciese en el Diario de la Marina

M.E.C.D. 2016

NOVEDADES

Con la misma premura y caudalosidad que llegan los millones a los bancos, así entran por las puertas de nuestra casa las mas modernas y atractivas producciones, los "gestos" mas felices y bellos de fabricantes y modistos.

Nuestros compradores en Europa están siempre alerta; nada de lo que puede gustar a la adquirente cubana se les escapa.

Vestidos... ¿qué diremos de ellos? Recibimos algunos; incontables están en camino. Los llegados son primorosos, ¿cómo serán los demás?

Esta mañana, pusimos a la venta unos cuantos estilos de telas que llegaron ayer.

Lectora, si le dijéramos que hasta hoy no pudo usted ver nada tan delicadamente precioso y elegante como estas telas, ¿nos cría? Quizás sí... muy bien pudiera ser que nó...

La comprobación de este nuestro dicho, es bien fácil para usted. En nuestro salón principal están expuestas.

Y, he aquí un sucinto detalle.

GUARNICIONES Estampadas, de Voile suizo, con curiosas y lindas combinaciones de franjas y flores. Desde $1.80 a $3.50.

FATASTICAS TELAS BORDADAS, de Linón y Lurdolin. Bordados modernísimos, de Richelieu, inglés y de hilo lavable, en infinidad de estilos, contándose, entre éstos de traza pequeña para vestidos de niña. Todos los colores de moda.

NOVISIMAS GUARNICIONES BORDADAS sobre Linón y Lurdolin. Variados estilos de bordados Richelieu e inglés, formando cuadros caprichosos, tablas, hojas de lanza (picos), etc.

ATRACTIVAS GUARNICIONES ESTAMPADAS, sobre Crep francés lavable, de 44 pulgadas de ancho. Las estampaciones de esta tela, muy variadas, son de silueta finísima, por estar hechas a mano.

INSUPERABLES GUARNICIONES BORDADAS, sobre magnífico velo suizo. Diversas y afortunadas combinaciones de bordados, blancos sobre fondos de color, y viceversa.

Y CONTINUAN LLEGANDO...

ZENEA (NEPTUNO) **La Filosofía** Y SAN NICOLAS

YA LLEGO EL ECLADOR

Brillante incomparable para las uñas: dá brillo y color; una aplicación dura 8 días y resiste al agua.

Fabricante: J. Lesquendieu. Perfumista. París. También fabrica la famosa Crema "La Reine des Cremes" de venta en Sederías, Peluquerías, Farmacias, etc.

Agentes en Cuba: F. Leroy y Cía. Cuarteles, 22.—Habana.

LASEGUE PARIS
ARREBOLES EN TODOS LOS TONOS
DISTRIBUIDOR.
A. COURET
APARTADO 1954 - TELEF. M-4024
HABANA

HABANERAS

MUNDO ELEGANTE

EL ULTIMO COMPROMISO

La primera nota del día.
Es de amor.
El compromiso, sancionado oficialmente, de una señorita que pertenece a la última promoción social.
Muy bonita.
Y airosa y elegante.
Me refiero a Ana María Sánchez y Crusellas, para la que siempre hubo en mi pluma, inspirándose en sus encantos, un elogio y una frase.
Ana María, nombre que parece un patrimonio de belleza, produjo desde que fué presentada en los salones la admiración y la simpatía.
Pasará ahora su nombre por las crónicas unido a la más grata de las noticias.
Fué pedida anoche su mano para el doctor Paco Gómez Díaz.
Un joven excelente.
Dotado de altos méritos.
Petición que a nombre de su hijo formuló oficialmente el acaudalado caballero don Tiburcio Gómez ante la respetable Viuda de Crusellas, señora Mercedes Touzet, amantísima abuela de la gentil Ana María.
Dada ya la grata cúmpleme saludar tanto a la señorita Sánchez y Crusellas como al doctor Gómez Díaz.
Va con el saludo mi felicitación.
Cordial y afectuosa.

LA ULTIMA BODA DE ABRIL

De boda en boda.
Repetidas las de Abril.
Epílogo nupcial del mes será la boda de la señorita Silvia Bachiller, la encantadora Silvia, tan graciosa y tan bonita, y el doctor Miguel Angel Párraga, joven apuesto y simpático.
Por la tarde la ceremonia.
A las cinco y media.
Se celebrará el viernes 30 del corriente en la Iglesia de Reina.
Están repartiéndose desde ayer las invitaciones entre las numerosas amistades de las familias de los novios.
A reserva de otros detalles que prometo anticipar diré que la señorita Bachiller lucirá un traje suntuoso.
Modelo de alta novedad.
De Philipe et Gaston.
Ha sido seleccionado entre la flamante colección que posee la **Maison Versailles** de vestidos de novia.
Llevará el Manto de Corte, de encaje legítimo de Inglaterra, que usaron en sus bodas la señora Adriana Giquel Viuda de Bachiller, madre de la encantadora Silvia, y la bellísima hermana de ésta, Otilia Bachiller de Morales.
De un momento a otro daré la relación de los padrinos de la boda.
Así también de los testigos.
Por ambos novios.

(Continúa en la página siete)

PUYFORCAT DE PARIS

Nos envía el famoso artista, tan admirado en toda Europa, por la originalidad y elegancia de sus creaciones, una colección de sus últimos modelos: servicios de té, café, bomboneras, bandejas, etc., en plata maciza; plata, jade, cuarzo, coral japonés, alabastro, malachita, lapiz lázuli y marfil.

Tenemos el gusto de anunciárselo a nuestros clientes.

Con la plata de

PUYFORCAT

hemos recibido también las lámparas de

BAGUES FRERES

de quienes somos representantes y vendedores exclusivos en la Isla de Cuba.

"ALYDS"

JOVELLAR NUMERO 45.—TELEFONO U-3146
Abierto: de 10 a. m. a 6 p. m.

Anúnciese en el Diario de la Marina

ABRIL
ALMACENES
Fin de Siglo
VARIAS TIENDAS EN UNA

El Hogar Como Manifestación de la Personalidad

La cara es el espejo del alma, dice un adagio. El hogar, pudiera decirse con más sentido, es el reflejo de la personalidad de sus moradores.

No se diga que eso lo determina la posición económica. El arreglo de una casa no supone el valor de sus enseres. El mismo mal gusto puede dominar en una casa rica que en una pobre, e igual ocurre con la distinción y la delicadeza.

Una casa bonita puede lograrse con poco dinero. La cretona es un recurso igualmente aprovechable por pobres y ricos.

En los **Almacenes Fin de Siglo** puede admirarse una colección de cretonas admirable. Y aprovecharse de una lista de precios extraordinariamente reducidos.

$0.20.—Cretonas de una yarda de ancho, a listas combinadas con flores o arabescos.
$0.25.—Cretona de fina calidad con estampaciones de flores y cuadros sobre fondos de color muy vistosos De una yarda de ancho.
$0.35.—Cretonas de superior calidad, con grandes o pequeñas flores y otros diseños muy nuevos. De una yarda de ancho.
$0.40.—Cretonas de calidad extra, de una yarda de ancho, en los diseños y dibujos más artísticos.
$0.50.—Un tipo de cretona excelente, de efectos decorativos admirables.

CRETONAS DE FELPA, DE HILO, DE CRACH, DE WARANDOL, SATINADAS, ETC.

GOBELINOS

Es interesantísima nuestra colección de tapices.

En ella pueden admirarse las reproducciones más exactas de los cuadros de museo más famosos.

Los hay en todos los tamaños, con lo que se facilita la decoración de todos los testeros.

Son de una riqueza de color notable, muy decorativos y de tintas persistentes.

De 50 por 150 cms.	$1.50
De 50 por 50 "	$0.50
De 50 por 100 "	$2.25
De 50 por 75 "	$3 00

Otros tamaños:
140x185, 100x150, 150x190, 140x280, 150x200, 200x280, 85x140, 140x265, 140x200, 150x190.

CORTINAS Y ESTORES

$3.75.—El par de cortinas de encaje crochet. En crudo o blanco. De 3 y media yardas.
$4.25.—El par de cortinas de encaje crochet, blanco o color París. De 3 y media yardas.
$4.75.—El par de cortinas de encaje tejido a estilo malla, en los tonos París o blanco. De 3½ yardas.
$5.25.—El par de cortinas de encaje de malla tejida. En los tonos crudo y blanco. Tamaño de 3 y media yardas.
$2.25.—Estores de encaje de crochet, tejido grueso, color crudo. De tres yardas de largo.
$3.25.—Estores de encajes crochet, tejido de malla, color crudo. De tres yardas.
$4.25.—Estores de encaje de malla color crema o blanco, con bonita obra. Cuatro yardas.

Telas Blancas

Tela rica, blanca.
De $1.50 a $4.40
las 10 varas.

Cambrais en los colores lila, maíz, salmón, cielo, rosa y flesh.
A $2.85
las 10 varas.

Linón francés, en maíz y salmón.
A $3.25
las 10 yardas

Batista inglesa en salmón, rosa, azul, lila, champagne, maíz y Nilo.
A $3.90
las 10 yardas

Linón inglés, en todos los colores.
A $4.75
las 10 varas

Holanes de hilo, blancos.
De $5.60 a $12.00
las 10 varas.

Holanes de hilo en los colores rosa, maíz, salmón, azul, lila, fresa y Nilo.
De $5.85 a $9.00
las 10 varas.

Holanes clarín blancos.
De $5.75 a $9.00
las 10 varas.

Crea de hilo.
De $7.00 a $8.85
las 10 varas.

Crea de algodón.
De $4.25 a $4.75
las 10 varas.

Opal blanco.
De 3.75 a $4.25
las 10 yardas

Opal en los colores lila, rosa, maíz, salmón, fresa, champagne, crema y Nilo.
A $4 25
las 10 yardas

Crea blanca, de apresto francés.
De $6.85 a $8.85
las 10 varas.

EN "EL MUNDO" HOY Y EL DOMINGO EN EL "DIARIO DE LA MARINA", INSERTAMOS PAGINAS ENTERAS, EN LAS QUE SE DETALLAN OFERTAS ESPECIALES MUY CONVENIENTES, PRIMERAS DE LA TEMPORADA DE VERANO.

En la esq. de San Rafael y Aguila, con pasaje interior a San José 16 y 18 — GARCIA, SISTO Y CIA. — Centro Privado, Teléfono M- 5391 Telégrafo "Siglo", Habana

modas Treo a 1926 — modas Treo

Las Modas TREO para 1926

Las Modas Treo se hacen todas con "TreOtex" o con el nuevo elástico "Estilo Francés", tejido a mano. Son modelos desarrollados de acuerdo con las nuevas modas ideadas para el Verano de 1925. Son definitivamente correctas,

LAS encantadoras "Modas Treo", son creaciones originales, estudiadas y desarrolladas con determinada intención y en su realización comprueban la magistral técnica de TREO, sin sacrificar en nada la belleza, la delicadeza de la fascinadora prenda TREO

LAS MODAS TREO

Son inseparables de la Mujer Moderna:

La dama que se precie de elegante debe exigir TREO, así asegura para sí, perenne satisfacción y comodidad.

Pida en su Tienda los Nuevos Modelos TREO.

Representantes Exclusivos: BRANDON Y RODRIGUEZ. Aguiar 105, Habana

ANUNCIO DE VADIA

M.E.C.D. 2016

PARA QUE LOS NIÑOS SEAN ROBUSTOS

LOS niños, cuando están creciendo, necesitan jugar al aire libre, comer bien y dormir mucho. Si están débiles, pálidos, delgados y no comen bien, se les debe dar el Vino Tónico de Stearns. Este excelente tónico vitaliza la sangre, dá apetito y ayuda la digestión; dá buenos colores, ánimo y fuerzas.

El Vino Tónico de Stearns está preparado por métodos científicos, a base del Extracto de Hígado de Bacalao. No tiene el mal sabor del aceite. No repugna como las emulsiones. Además tiene, debidamente proporcionados, el Peptonato de Hierro y Glicerofosfatos, espléndidos elementos tónicos.

El Vino Tónico de Stearns es de sabor agradable. Los niños lo toman con gusto y se les puede dar con toda confianza en cualquier tiempo. Es beneficioso a todos los niños y las niñas cuando están creciendo.

De venta en las Droguerías y Farmacias.

VINO TÓNICO DE STEARNS

Preparado por Frederick Stearns & Co., Detroit, E. U. de A. Casa establecida en 1855 5

Gran Vino Cordial Aperitivo

FORTIFICANTE PRIMO DE RIVERA

A base de Vino de Málaga Añejo Quinado

La más esmerada calidad de nuestras Bodegas, elaborado especialmente para ser prescripto como

TONICO RECONSTITUYENTE

por el ilustrado Cuerpo Médico Cubano.

3168 alt.

El NUTRIGENOL es un tónico reconstituyente de gran valor a causa de sus componentes que son: Cacao, Coca, Kola, Carne, Glicerofosfato de Cal y Vino de Jerez. Inapreciable en todos aquellos estados en que es necesario restaurar las fuerzas y aumentar las energías orgánicas.

Anemia, Estados consuntivos, Atonía nerviosa y muscular, Cansancio o fatiga corporal, etc., etc.

DE VENTA EN TODAS LAS FARMACIAS DE CUBA

ALIVIA Y EVITA LOS MAREOS PRODUCIDOS POR EL VIAJAR

y todos los vahidos, debilidad y desórdenes estomacales que ocasiona el movimiento del buque, automóvil, tren, coche, o aeroplano en que se viaje.

Se emplea hace 25 años

MOTHERSILL'S SEASICK REMEDY

THE MOTHERSILL REMEDY CO. LTD. NEW YORK, MONTREAL, LONDRES, PARIS

Las MOSCAS mueren PRONTO!

SIMPLEMENTE ciérrese las puertas y ventanas. Rociese Dethol hasta que se forme una niebla en el aire. Espérese unos cuantos minutos y después bárrase las moscas muertas. También proporciona Dethol una muerte segura a los mosquitos, cucarachas, hormigas, polillas, chinches, etc. Procúrese Dethol hoy mismo. Direcciones para su uso en cada lata.

Usese Dethol

Fabricado por Dethol Manufacturing Co., Inc., Richmond, Va., E. U. de A. Agentes en Cuba: Universal Import & Export (Cuba) Company, Havana.

Anúnciese en el Diario de la Marina

DE PRESCINTO EN PRESCINTO

SECCION DE EXPERTOS
Teléfono A-6882
Jefe: Teniente Miguel Calvo

Por un destornillador

Los expertos Izquierdo y Llorente, arrestaron a José María García García, natural de España, de veintiséis años de edad, carpintero y vecino de Primelles, 39, porque al registrarlo en Prado y Dragones, por donde transitaba, le ocuparon un destornillador grande, sospechando los expertos que con dicho instrumento pudiera cometer algún delito.

Ocupación de listas

El sargento Horacio Azcuy y el experto Pérez cumpliendo órdenes del teniente Miguel Calvo, arrestaron en Figuras y Tenerife a Mercedes Alvarez Alvarez, de cuarenta y seis años de edad y vecina de San Lázaro, 149, a la que le ocuparon diez listas con apuntaciones para la bolita y Jai-Alai, las que son para el conocido "banquero" José Gil, vecino de Galiano, 9.

La acusada fué remitida al Vivac.

Chauffeurs circulados por la Policía

Por transitar con excesiva velocidad por distintas calles fueron circulados los chauffeurs que conducían los autos 2, 9615, 7718, 14902, 32, 16734, 5, 4969, 7175, 8, 3908, ómnibus 19329, 10113, 10039, 16343, 12122, 12461, 2466, 7503, 7191, 8899, 6175, 12, de la empresa "La Zenaida"; 11757, 2, de "La Zenaida", 30, de la misma empresa, 4841, 5638 y 5850.

PRIMERA ESTACION
Teléfono M-7801
TACON Y O'REILLY

Riña y escándalo en el Hotel Unión

Los vigilantes 1776 y 1253, arrestaron en el interior del Hotel Unión, situado en Marta Abreu, 11, a Aurelio Fernández Méndez, español, de veinte años de edad, Evaristo Fernández Pérez, de veintinueve años de edad, Gabino Cuervo García, de treinta y siete años y a Robert Berry, de los Estados Unidos, de veinte años y vecinos todos de dicho establecimiento, porque formaban un fuerte escándalo y además se encontraban lesionados.

Conducidos al Primer Centro de Socorro, el facultativo de guardia, los asistió, certificando que Berry se encontraba en estado de embriaguez y los otros presentaban lesiones leves.

Evaristo dijo que en la riña se le habían roto unos espejuelos que aprecia en la suma de diez pesos, y Cuervo refirió que una pulsera reloj le fué rota, por lo que se estimaba perjudicado en cincuenta pesos. Todos acusan al Berry de ser el causante de la riña.

Quedaron en libertad por haber prestado fianza de veinticinco pesos, menos Berry, que ingresó en el Vivac por carecer de numerario.

SEGUNDA ESTACION
Teléfono M-7802
COMPOSTELA Y PAULA

Faltó a la policía

El vigilante 477 detuvo en el interior de la bodega situada en Paula y San Isidro a Onofre Durán Humbert, vecino de San Isidro, 32, porque al requerirlo para que no siguiera formando escándalo, lo insultó y faltó al respeto.

Detenido

Juan Vicente López, vecino de Leonor Pérez, 73, fué detenido por el vigilante 1433, por estar reclamado por el juez correccional de la Sección Segunda, en causa de lesiones por imprudencia.

TERCERA ESTACION
Teléfono M-7803
DRAGONES Y ZULUETA

Era falso el billete

El vigilante 691 detuvo al heladero Manuel López Gómez, vecino de Luz, 100, por acusarlo Ramón Domínguez, vendedor ambulante y vecino de Obrapía, 1, de que el detenido el lunes le dió a cambiar un billete de a cinco pesos, notando poco después que era falso.

El acusado manifestó que dicho billete se lo había dado un individuo desconocido el cual compró diez centavos de helado, y como no tenía cambio, se lo dió al Domínguez para que le diera menudo, ignorando que fuese falso.

Se llevó los muebles

Amelia Armada Herrera, de Matanzas, de sesenta y cinco años y vecina de Trocadero, 73, dió cuenta a la policía que cuando residía en San Lázaro, 42, al mudarse dejó unos muebles, enterándose que la inquilina Beatriz Martínez viuda de Pardo, al mudarse para Cuba, 32, se llevó los muebles, por lo que se considera perjudicada en cien pesos.

Se le dió cuenta al juez correccional de la Sección Segunda.

CUARTA ESTACION
Teléfono M-7804
SAN ISIDRO Y COMPOSTELA

Viajando en el tren

En el Primer Centro de Socorro fué asistido Guillermo Roez, natural de Palestina, de treinta y cinco años de edad y vecino de San Nicolás, 258, de una contusión en el brazo izquierdo, que sufrió al caerle una ventanilla del tren que viajaba.

Con una astilla

Santiago Rocabruna Rionda, de diez y nueve años de edad y vecino de Apodaca, 31, fué asistido en el Primer Centro, de una herida incisa en la mano derecha, que sufrió al enterrarse una astilla de madera, trabajando en la carpintería que existe en su domicilio.

QUINTA ESTACION
Teléfono M-7805

Se llevaron el teléfono

A la policía dió cuenta Ignacio Chimicharo Caso, natural de la Habana, de veintiséis años de edad y vecino de Esperanza, 40, que de la casa Lealtad, 57, donde está dando pintura, en un descuido suyo le sustrajeron el teléfono automático, estimando sean autores dos individuos blancos que pidieron permiso para ver la casa.

Insultos

María Teresa Rodríguez Cuartero, vecina de Lealtad, 101, denunció que Dora Gómez, cuyas demás generales desconoce, vecina de su propio domicilio, la insulta y veja con motivo de un juicio que tuvieron.

SEXTA ESTACION
Teléfono M-7806
BELASCOAIN Y N. DEL PILAR

"Billiken", acusado

Serafín Oliva, natural de Artemisa, de quince años de edad y vecino de Lealtad, 115, fué asistido en el Segundo Centro de Socorro, de contusiones en la mejilla derecha, que le produjo, frente a la Escuela de Artes y Oficios, al maltratarlo de obra, un individuo al que sólo conoce por "Billiken".

TELEFONOS DE LA POLICIA NACIONAL

Primera	Estación.	M-7801
Segunda	"	M-7802
Tercera	"	M-7803
Cuarta	"	M-7804
Quinta	"	M-7805
Sexta	"	M-7806
Séptima	"	U-3807
Octava	"	M-7808
Novena	"	F-5890
Décima	"	F-2097
Oncena	"	A-7692
Doce	"	I-4589
Trece	"	I-2034
Luyanó	"	I-2236

Amenazas

A la policía participó Mariana Rodríguez Miranda, de veintitrés años de edad y vecina de Estrella, 123, que transitando por Maloja y Escobar, fué amenazada de muerte por Esperanza Vera, vecina de Maceo, 1, debido a que ella sostiene relaciones amorosas con Herminio Menéndez.

Ladrones detenidos

El capitán Albuerne, auxiliado de los vigilantes 961 y 1510, procedieron en la esquina de Rastro y Corrales a la detención de Julio Fernández López, de diez y siete años de edad, y Manuel Fernández Rodríguez, de diez y ocho años, vecinos ambos de Muralla, 10, por haberlos sorprendidos cuando huían por dicho lugar con un bulto debajo del brazo.

Registrado el referido bulto, contenía prendas de oro y un destornillador.

Practicadas las investigaciones del caso, se supo que dichas prendas habían sido sustraídas por los mencionados sujetos de la casa Monte, número 229, residencia de la señora Concepción Fernández Llata, la que reconoció las citadas prendas como las mismas que le habían sido hurtadas de un escaparate.

Los acusados ingresaron en el Vivac.

SEPTIMA ESTACION
Teléfono U-3807
VIRTUDES Y SOLEDAD

Lo mordió un perro

En el Hospital Municipal fué asistido Carlos Reyneri Palomino, de catorce años de edad, vecino de Zequeira, 11, de desgarraduras por la región escapular derecha, que le causó al morderlo en la casa Neptuno, 216, un perro policía, propiedad de Rafael Torriente.

Resbaló

María Jiménez Acosta, de quince años de edad y vecina de San Miguel, 179, fué asistida en el Hospital Municipal de una contusión en la pierna derecha, que sufrió al dar un resbalón y caer en el patio de su domicilio.

Lo insultaron

A la policía participó Bernardo Arrojo Inclán, vecino de Infanta, 45, que encontrándose en el café establecido en Independencia, 50, se le presentaron dos individuos, a los que sólo conoce por Joaquín Cuella y el otro por el apellido de Carballo y, sin motivo alguno, lo insultaron y amenazaron con darle una pateadura.

Cuéllar y Carballo emprendieron la fuga al advertir la presencia del vigilante González.

OCTAVA ESTACION
Teléfono M-7808
N. DEL PILAR Y BELASCOAIN

El doctor Mulkay, acusado

Alaois Billis, natural de Francia, de veintiocho años de edad y vecino de Jesús del Monte, 45, hizo detener con el vigilante 725, al doctor Esteban Mulkay Martínez, abogado, de cuarenta y cuatro años y vecino de Jesús del Monte, acusándolo de haberle amenazado con darle una bofetada, sin motivo para ello.

El doctor Mulkay negó la acusación.

Le dijo que "se cogía los nikels"

El conductor del tranvía 433, nombrado José Barro Batista, vecino de la calle 3, en el reparto Batista, acusó al estudiante José Vargas Figueredo, de diez y seis años de edad y vecino de D, entre 11 y 12, en dicho reparto, de que viajando en el repetido tranvía por Belascoaín y Llinás, le dijo que él "se cogía los nikels", que cobraba al pasaje, estimándose injuriado.

NOVENA ESTACION
Teléfono F-5890
WILSON 70.—VEDADO

Estaba reclamada

Juana Sánchez Hernández, de la Habana, de diez y nueve años de edad y vecina de 5 entre Segunda y Pasaje, en el reparto Orfila, solicitó el auxilio del vigilante 367 para que procediese al arresto de Antonio José Cañizares Araña, de veinte años de edad, vecino de 7 y 10, porque la seguía por 8 y Wilson, temiendo que le fuera a agredir, toda vez que el Cañizares es su esposo.

Dijo éste que perseguía a su mujer porque estaba reclamada por el juez correccional de la Sección Cuarta y temía que fuera a desaparecer para no concurrir a juicio.

Registrados los libros de la Estación, se comprobó que la Sánchez está reclamada en juicio 5555, por lo que fué remitida al Vivac.

Se mordió la lengua

En el Quinto Centro de Socorro fué asistida Francisca Molina González, de cuatro años de edad y vecina de 4, número 81, de una herida contusa en la lengua, que dijo se produjo al caer al patio de su casa y morderse aquélla.

DECIMA ESTACION
Teléfono F-2097
29 Y A.—VEDADO

Le sustrajeron el envase

José Saavedra Brage, natural de España, de cincuenta años de edad, propietario y vecino de 21, número 502, dió cuenta a la policía que los empleados de la recogida de basuras que trabajan en el camión de Obras Públicas número 20, le ha sustraído un envase que aprecia en la suma de un peso cincuenta centavos, no siendo esta la primera vez que se lo llevan.

La maltrató el esposo

María T. Herrera Herrera, de la Habana, de veintitrés años de edad, vecina de 29, entre C y D, fué asistida en el Quinto Centro de Socorro, de contusiones en la boca y nariz, que les fueron causadas por su esposo Jesús Hernández, al maltratarla de obra por un disgusto que tuvieron.

ONCENA ESTACION
Teléfono A-7692
Con el capó de un auto

Arreglando el motor de un automóvil en su domicilio, Buenos Aires, número 19, tuvo la desgracia de que le cayera en la cabeza el capó de dicho vehículo a José Pedrero López, el cual fué asistido de una contusión menos grave en la región occípito frontal.

Cayó de la cama

José Pérez Segura, de la Habana, de cinco años de edad y vecino de San Cristóbal, 10, fué asistido de una herida contusa en la región malar derecha, que sufrió en su domicilio, al caerse de la cama para el suelo.

DUODECIMA ESTACION
Teléfono I-4589

"Lola Machete" insulta al guardia

El vigilante 374, D. Theling, acusó a Dolores Hernández (a) "Lola Machete", vecina de Marina, 2, lo insultó y vejó, motivando con ello un fuerte escándalo.

Cobrador amenazado

Rosario Fresneda Reyes, vecino de Serafines y Dolores, denunció a la policía que al irle a cobrar una cuenta a una mujer cuyas generales ignora; pero que reside en su domicilio, la amenazó e insultó.

DECIMATERCERA ESTACION
Carnero suelto

Nieves Tabares Perera, vecina de Angeles, 54, participó a la policía, que Manuel García Núñez, vecino de Tejar y Novena, tiene suelto en la vía pública un carnero que tiene la costumbre de embestir a las personas que por aquel lugar pasan.

Lo mordió un perro

En el Cuarto Centro de Socorro fué asistido Avelino Díaz Martí, de catorce años de edad y vecino de San Lázaro, 8, de una herida punzante en la pierna izquierda, que le causó al morderlo un perro, cuando transitaba por San Lázaro y Pocito.

LUYANO

En la Casa de Socorro de Arroyo Apolo, fué asistido Domingo Hernández Fernández, de cinco años de edad y vecino del Caserío de Luyanó, de una contusión en la cabeza que sufrió al caerse en su domicilio.

SE LESIONO DURMIENDO

Alfredo Bajed Martínez, natural de la Habana, de 3 años de edad, vecino de Aramburo 21, fué asistido de una luxación en la región escápulo-humeral derecha, menos grave, que cree se haya producido en la cama, al estar durmiendo en posición mala.

¿DONDE ESTAN SUS HIJOS

El vigilante 1875, condujo a la Séptima Estación a José Corral Bermúdez, natural de España, de 43 años, vecino de Pérez y Ensenada y a Piedad Vento Valdés, de la Habana, de 51 años y vecina de San Rafel 168.

Dice el primero que tiene una hija nombrada Adela Corral, que cuenta 10 años de edad, la que estaba al abrigo de dicha señora y que al preguntarle por la joven, la Vento le manifestó que no sabía dónde se encontraba.

Expuso la Vento que desde hace más de año y medio, Corral le dejó para que las cuidara a sus tres hijas, de 10, 14 y 15 años de edad y que anoche se le presentó a fin de que le hiciera entrega de la menor Estela.

Agregó que el padre de las muchachas desde que abandonó a sus hijas, no le ha pasado un solo centavo para la manutención de las mismas y que Estela, se encuentra actualmente en la Ceiba, en casa de unos familiares suyos.

ANCIANA LESIONADA

Al caerse junto a su domicilio, Parque y Armonía, la anciana Luisa olina Yañez, de 86 años de edad, se fracturó el húmero izquierdo. Fué asistida por el Dr. Liñero en el tercer Centro de socorros.

FUE DETENIDA LA JOVEN RAQUEL

En los momentos en que era perseguida en el Mercado Unico, por su padre Fidel Muñoz Abreus, de Flores 2, fué detenida ayer por el vigilante 370, la joven Raquel Fernández Gueris, de 13 años de edad, vecina de Angeles 63, la cual había desaparecido del domicilio materno desde anteayer, según publicamos en nuestra edición anterior.

La policía entregó la joven a la autora de sus días, Juana Fernández Iglesias, de Guanabacoa y de 29 años de edad.

La joven Raquel, según su propia madre, pasó una noche en casa del amante de ésta José Vilac, vecino de San Rafael 94, de donde se fugó al ver que iban en su busca.

Dr. Eduardo R. Arellano
GARGANTA, NARIZ Y OIDOS
ESPECIALISTA DEL HOSPITAL MUNICIPAL
MALECON NUMERO 250. TELEFONO A-1726.
HORAS FIJAS, PREVIA CITACION, DE 2 A 4.

Agua de Colonia : del Dr. JOHNSON : PREPARÁDA ::: con las ESENCIAS más finas :::
EXQUISITA PARA EL BAÑO Y EL PAÑUELO
De venta: DROGUERIA JOHNSON, PI MARGALL, Obispo 36, esquina a Aguiar

CRONICA DE LOS CABALLEROS DE COLON

Por Jorge Hyatt Casanova

LA BODA DE HOY

Es la de la señorita Caridad Díaz de la Rionda, bella hermana del ex-Secretario de Actas del Consejo de San Agustín, con el capitán del Ejército Nacional Alfredo Bufill. Boda de la que tuve el gusto de hablar en la última crónica.

Será a las nueve y media de la noche. En la Iglesia del Angel.

ANSELMO G. BARROSA

Honor merecido.

El lunes próximo pasado fué objeto nuestro buen hermano Anselmo G. Barrosa, a quien cariñosamente llamamos "el cónsul del boulevard de Obispo" de un homenaje muy merecido por parte del prestigioso Club Carreño.

Barrosa fué presidente de dicho Club y allí se hizo querer de la misma manera que también lo ha logrado en los Caballeros de Colón.

Júzguese cuál no sería su actividad y entusiasmo en el cumplimiento de sus deberes para con el Club Carreño, que la Directiva en pleno acudió a hacerle entrega de un precioso pergamino, una obra de arte, hecha a mano, como título de Presidente de Honor del Club.

Entre el señor Ramón Fernández, actual Presidente General y el hermano Barrosa se cambiaron hermosas frases y como terminación al acto hizose correr la sidra.

Va aquí la felicitación del cronista. Para el Club Carreño por su loable acuerdo. Para Anselmo G. Barrosa, por el merecido honor que se le ha conferido.

DISTINGUIDO VISITANTE

Un prestigioso marino.

Encuéntrase en la Habana, al mando del yacht del magnate automovilista Mister Durant, un prestigioso marino irlandés, Caballero de Colón del Consejo de "Angel's Cate" No. 1740. Es el capitán Patrick Ryan, hombre de mar que ha recorrido todos los océanos y cuya conversación resulta, naturalmente, de lo más agradable.

Estará el yacht de Mister Durant tres semanas en la Habana y durante ese tiempo ha prometido visitar varias veces el Consejo de San Agustín, el Capitán Ryan.

Que su estancia en nuestra capital le sea de lo más placentera.

DEL SUPREMO CABALLERO A LOS HERMANOS

Todo mecanismo tiene de tarde en tarde sus deterioros cuando alguna de las partes de que se compone sufre avería o deja de funcionar debidamente, y así, cuando un piñón salta de su engrane se rompe una rueda o un soporte, cede bajo el peso que equivocadamente se esperaba podría soportar, el rodaje se interrumpe y el trabajo se demora hasta que las partes defectuosas hayan sido repuestas; dificultades de esta clase son inevitables, todo mecánico las espera y sabe cómo ponerles remedio, y ellas no son causa de que el constructor o fabricante pierda la confianza en los modelos ya acabados, ni éstos pierden por aquéllas su valor, todo consiste en hallar la falta cuando ocurra y corregirla o reponerla en el último caso procediendo con el mayor cuidado al seleccionar la pieza que ha de reemplazar a la defectuosa.

De la misma manera, toda organización compuesta de hombres tiene que hacer frente al problema de sus partes defectuosas. El miembro que se abandona, el que se muestra negligente en sus deberes para su sociedad y finalmente acaba por dejarla, son otros tantos ejemplos de ello, y en este sentido no es nuestra institución la única que padece de ese mal ni tampoco una excepción de la regla. Siendo tan crecido nuestro número de asociados hay que esperar que en la constante evolución de sus vidas algunos han de verse incapacitados para continuar en nuestras filas, sin que aún esto sea obstáculo para que desde afuera, si les fuera posible, presten ayuda a nuestra gran obra. Todos lamentamos que las circunstancias obliguen a alguno a separarse de nosotros pero no es frecuentemente éste el motivo de nuestras deserciones; por desgracia, bastante más a menudo se da en nuestra Orden el caso de personas que después de ingresadas, sin haber ocurrido nada que necesariamente les fuerce a dejarnos sin su cooperación en la consecución de nuestros elevados fines, por indiferencia o por falta de un verdadero espíritu de fraternidad, se vuelven negligentes en sus deberes y acaban por abandonar la Orden.

Nuestra Sociedad no se perjudica por bajas como éstas, antes bien gana en firmeza y espíritu, pues miembros así perdidos eran los que de tales sólo tenían el nombre, simplemente figurando en nuestros registros de asociados pero nunca en nuestros salones ni en nuestros actos. Por la delincuencia que de su negligencia se deduce, usurpaban y abusaban de tiempo y atención que los directores de los Consejos necesariamente tienen que prestarles y que con mejor provecho podrían dedicar a otras cosas; por su incumplimiento en el pago de sus cuotas y su falta de cooperación en las actividades del Consejo, abusaban también de sus hermanos en la Orden aumentando injustamente las cargas de éstos; ellos, como el engrane que se salta o el soporte que se dobla o se rompe, son las partes defectuosas de nuestra organización que en vez de facilitar o cooperar a la buena marcha del conjunto son causas de breves pero molestas interrupciones, siendo parte de nuestros deberes eliminarlas, aun, que, por lo general, no resulta necesaria nuestra actuación en tal sentido ya que lo corriente es que ellos se eliminen a sí mismos, diciéndose: "Yo no soy o no deseo ser un verdadero Caballero de Colón, no entiendo ni aprecio los ideales de la Orden de la que, lo único que deseo es recibir lo más que ella pueda darme a cambio de lo menos que imprescindiblemente tenga yo que ofrecerle". Como comprenderán los que lean, no es cosa de vestirse de luto por tales deserciones.

(Continuará en la próxima crónica)

(Por la traducción: F. Arrojas.

Francisco Campos Prieto

EL DISTINGUIDO REPRESENTANTE POR MATANZAS, ASISTIDO POR EL NOTABLE MEDICO DR. BIENVENIDO GIROUD GANA UNA NUEVA "CAMPAÑA"... ESTA VEZ CONTRA LA TIFOIDEA...

Llega a nosotros la gratísima nueva de que ha sido dado de alta en franco restablecimiento, este prestigioso y hábil político, cuya utilísima vida vióse muy seriamente amenazada durante largos días por la temible tifoidea, que contrajera en las frecuentes visitas a sus numerosos amigos de Colón tan azotados por el terrible mal.

Nosotros que conocemos los altos méritos de este caballeroso hombre público en quien los intereses patrios tienen uno de sus defensores más esforzados, que sabemos de su elevado espíritu de verdadero demócrata y de amigo leal y consecuente hasta la exageración, queremos hacer llegar hasta su honorable hogar nuestra felicitación sincerísima, enhorabuena que hacemos extensiva a su ilustre médico de cabecera el doctor Giroud y al no menos reputado doctor Valdés Dapena que también coadyuvó a librar la batalla que ha salvado esta existencia que ha de continuar rindiendo inapreciables servicios al país, y particularmente a sus incontables amigos.

4029 1d-16

DE LA JUNTA MUNICIPAL ELECTORAL

EL PROBLEMA DE LA EXPEDICION DE CEDULAS A LOS ELECTORES CUYOS PADRES SON ESPAÑOLES POR NACIMIENTO

Ayer por la tarde efectuó sesión extraordinaria la Junta Municipal Electoral de la Habana, bajo la Presidencia del doctor Lazcano y actuando de secretario el doctor Potts.

Se trató ampliamente el problema creado con motivo de la apelación del doctor José Ramón G. López, contra la resolución de la Junta Municipal en la admisión de certificados de inscripción del Registro Civil expresiva de que el padre de un nuevo elector es natural de España, sin especificar si aquél es ciudadano cubano o mantiene la soberanía de su país de nacimiento.

La Junta se ratificó en su criterio, expresando que la exigencia del certificado del Registro Civil es más que para otra cosa, para acreditar la edad del solicitante.

Se denegó la solicitud de afiliación de oficio formulada por el Presidente del Comité Ejecutivo del Partido Popular Cubano en el Barrio de Puentes Grandes, por considerar que la Junta Municipal no tiene facultad para resolver ese asunto.

NUEVAS INSCRIPCIONES

Ayer se formularon ante la Secretaría de la Junta Municipal Electoral, las siguientes solicitudes de inscripción de electores:

Oscar Enrique Saroza García, José Pérez Alfonso, Ismael León Colas, Antonio Pereira Guerra, Hortensio Bocourt Yero, Luis Fernández Carballo, Carlos Langrego Delgado, Manuel Pruna Blanco, José María del Llorena Degui, Eduardo Valdés Dous Euja, Ascensión Andrés Molinar, Eugenio González Pelayo, Antonio Carriera Alvarez, Francisco Cárdenas Echevarría, Vicente Cruz, Mariano Rocafort Mercaide, Domingo Valdés Secade, Julio Suárez, Pedro Vento Soler, José González Jone, Vicente Díaz Alvarez, Rufino Zárraga Collazo, Aurelio Vinageras, José Agustín García Cauna Trimiño, Justo Echeverría Serrano, José Espinola Carreño, Augusto Imborno Casado, Juan Rosales Valdés, Fernando Alonso Tomás, Valentín Martínez López, Constantino García García, José Francisco Prieto Pérez Girón, Saturnino Blanco Loinaz, Belisario López Rossi, José Dorticós Muñoz, Manuel Díaz Hernández, Carlos Raúl Piad García, Armando Pedro Castello Montenegro, René Alvarez de la Cruz y Elías León Alfonso.

LA REINE DES CRÈMES
Maravillosa Crema de Belleza
Indispensable para el tocador
ESENCIA, JABON, LOCION, POLVOS, ARREBOLS, LAPIZ PARA LABIOS, TINTURAS, ARTICULOS DE MANICURA, ETC.
J. LESQUENDIEU, PERFUMISTA — PARIS
Agentes: Félix LEROY & Cía, Apartado 1143. HABANA

¿ES LA FARMACIA?

Le suplico me mande un frasco de la "Pepsina y Ruibarbo Bosque" pero tenga cuidado sea la legítima, pues me han dicho existen productos similares adulterados y el Doctor me ha recomendado tome sólo la de Bosque. Usted sabe compro siempre en su Farmacia por la confianza que me inspira.

La "Pepsina y Ruibarbo Bosque" produce inmejorables resultados en el tratamiento de la Dispepsia, Digestiones difíciles, Falta de apetito, Neurastenia gástrica, Estreñimiento, Gases, Vómitos, etc., etc.

LABORATORIO DEL DR. BOSQUE
TEJADILLO 36 - HABANA
DE VENTA EN TODAS LAS FARMACIAS DE LA ISLA

¡¡NI TE OCUPES VIEJA!! ES

AMOR EN SUEÑO

OVALADOS Y ESPECIALES

EL CIGARRO QUE HACE SOÑAR DESPIERTO

ELABORADO POR ALLONES LTD.

EL MEJOR FABRICANTE DE TABACOS DE CUBA

M.E.C.D. 2016

Ecos del Vedado

JUANITO ASPURU Y PLASENCIA

Inteligente y simpático joven que celebró su cumpleaños el pasado domingo.

Con tal motivo, en la mansión de sus padres F y 13 se organizó una fiesta entre las amistades de los esposos Plasencia-Aspuru.

Las lindas niñas Guillermina y Esperanza Plasencia con Dulce María Morales del Peso ejecutaron variados números de canto, recitación y baile, siendo muy aplaudidas.

Se sirvió un espléndido buffett siendo todos los concurrentes espléndidamente atendidos por la bella esposa del señor Juan Aspuru señora Estela Plasencia y su hermana la doctora Celia Plasencia Vda. de Díaz.

"Puchito" como se le llama familiarmente recibió numerosos regalos entre ellos un valioso automóvil de paseo regalo de sus padres.

La casa lucía un delicado decorado ejecutado por el maestro Angel García.

Reitero a Puchito mi felicitación

Algunos nombres de los concurrentes:

Señoras: Viuda de Aspuru, Clarisa Aspuru de Alejo, María Aspuru de Aspuru, señora de Weiss, Manuela Suárez de González, Sarita Suárez de Fernández, Dulce María del Peso de Plasencia, Esperanza del Peso de Morales, María Plasencia de Dana, Alice Dana de Pino, Herminia Plasencia de Cintra, María Luisa Piedra de Díaz, señora de Riera, María Antonia Almo de Aspuru, Vda. de Díaz, Vda. de Steegers.

Señoritas: Flaria Argüelles, Graciela Suárez, Aracelia Díaz, Lucía Weiss, Adriana, Esperanza y Guillermina Plasencia, Esperanza Tremols Dulce María Morales, Estela y María Luisa Díaz, Herminia Temes, Carolina Plasencia, Carlotica y Panchita Steegers y la encantadora Aracelia Díaz prima del festejado.

LOS JOVENES CATOLICOS

Conforme habíamos anunciado celebróse por la Asociación de Jóvenes Católicos de la Habana, un gran baile de pensión en su local social.

Este lucía bellamente adornado con gran cantidad de flores naturales, guirnaldas etc., dándole un aspecto encantador al salón y demás departamentos del local.

A las 9 y media p. m. dió comienzo el baile que amenizó la Blues Jazz Band de los hermanos Bruguera, que confeccionó un gran programa bailable que mereció muchos elogios.

La concurrencia era numerosa y selecta, bellas señoritas con su gracia y belleza daban realce al acto.

Llegado el intermedio fueron sorteadas numerosas muñecas anunciadoras de las cervezas Tropical y Tivoli y que fueron cedidas galantemente por el inspector general de la fábrica señor Julio Blanco Herrera.

Le tocaron en suerte a distinguidas y bellas señoritas que elogiaron el obsequio de dicha Industria Nacional.

Entre los caballeros también fué sorteado un hermoso cenicero.

Ya entrada la noche se terminó tan gran fiesta bailable por la que felicitamos a la Asociación de Jóvenes Católicos de la Habana, y de un modo muy especial al Presidente de la Sección de Fiestas señor Tomás Cano Jr.

Entre la concurrencia recordamos a las siguientes lindas y bellas señoritas: Fina Alvarez Lavista, Carmelina Revuelta, Carmela Villalonga, Aleida Valle, Consuelo Carreras, Rosita Rodríguez, Margarita Carreras, Carmelina Brunet, Celia Benítez, Conchita Ledón, Fe María y Primi Alvarez, Aida y Zoila Pérez Díaz, Josefina Novo, Tete Soto, Antolina Herrera, Conchita Montes, Antonia Herrera, Bebita Ayala, Nena Cordova, María Ignacia Lancis, Wilmi Cacho-Negrete, Josefina Bosch, Carmen A. Torrens, Josefina Castro, Consuelo Villaverde, Nena Castro, Adelina Castilla, María de los Angeles Fernández, Blanca Rodríguez, Rafaela Despla, Josefina Lorenzo, Matilde González.

Leonor González, Consuelo López, Guadalupe González, María Valle, Rosita y Virginia Franchi de Alfaro y María Josefa Arronte.

LOS PROPIETARIOS DE MEDINA

Dieron principio los preparativos para dos grandes fiestas que celebrarán en sus salones de Ave. de Presidentes (G) y 21.

Serán el día 25, de pensión por lo que podrán asistir las demas sociedades hermanas.

Serán amenizadas por la banda del maestro Corman.

Otra de las fiestas será de homenaje al Secretario de la Sección de Orden señor Francisco Viera.

LA FIESTA DE GIMNASIA DE LA SALLE

Esta señalada la fiesta anual de gimnasia para el día 25, fiesta que dirigirá el Profesor de la asignatura señor Angel Loustalot.

La directiva del Vedado Tennis Club ha cedido amablemente los terrenos para el festival que se celebrará por la tarde.

Lorenzo Blanco

666

Is a Prescription for

GOLDS, GRIPPE, FLU, DENGUE, BILIOUS FEVER and MALARIA.

It kills the germs.

alt. 13 ab.

Calzado Artistico de Bally, Para Niñas.

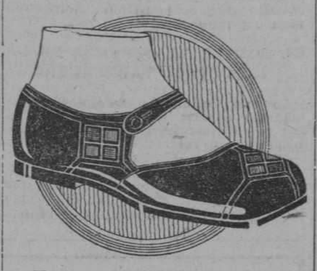

Hemos recibido una pequeña colección de zapatos artísticos para niñas.

Son en colores y con bordados hechos a mano.

Algo no vulgar

CELESTIA DE LUXE LA GRANADA MERCADALY Y CIA. HABANA

¿Por qué hacen los médicos un uso tan extenso del vino Tonikel?

Porque conocen sus efectos curativos y vigorizantes, conocen sus resultados benéficos en la convalecencia de los enfermos, conocen su acción tónica para el sistema nervioso y el organismo en general. Es por eso que se puede llamar el vino Tonikel una necesidad nacional para preservar completa salud y resistencia nerviosa.

alt

CUANDO usted se encuentre—debido a sus relaciones sociales — en el ineludible deber de "quedar bien", decídase confiadamente a visitar las Joyerías EL GALLO y LA ESTRELLA DE ITALIA, donde con toda certeza hallará el objeto que por un costo relativo, constituirá un espléndido regalo.

Hace tiempo que somos los "ases" en joyería fina y objetos de arte, así como los que presentamos la mayor variedad en nuestro giro.

Recuerde que donde hay más, se elige mejor.

Sandalio Cienfuegos y Cía.

HABANA Y OBRAPIA COMPOSTELA 46

¡¡NO!! MOSQUITOS

LEGITIMO "MOSKITO" CAJA DE 12 20 CTS.

SARRÁ BUENAS FARMACIAS

HABANERAS

(Viene de la página cinco)

ANTE EL ARA

EN LA PARROQUIA DEL VEDADO

y José Ramón A. Rivon Angelita Campa

Entre flores.

Bellas y fragantes.

Recibieron así en la noche anterior la bendición de sus amores Angelita Campa Agredo y el corecto joven José Ramón A. Rivón Alonso.

Las invitaciones estaban hechas para las nueve y media en la Iglesia Parroquial del Vedado.

Precioso el templo.

Engalanado a todo gusto.

Se lució una vez más el jardín **El Fénix** en todos los detalles del decorado.

Predominaban los aristocráticos **easters lillies** entre el conjunto floral.

Resaltaban en el altar.

Como un tapiz de pétalos.

De esa flor, priviiegio de **El Fénix** era el ramo que llevaba la señorita Campa como complemento de su **toilette** elegantísima.

Trocó el ramo, concluída la ceremonia, por otro, el ramo de tornaboda, que era de las rosas **Souvenir de Claudius Pernet**, de un suave tono amarillo.

Era un encanto Angelita.

Radiante de belleza.

Su señor padre, don Manuel Campa, fué el padrino de la boda.

Y la madrina, Cándida Alonso de Campa, interesante dama.

Testigos.

Cuatro por la novia.

El doctor Arturo Mañas y Urquiola y los señores Víctor Campa y Blanco, José Muñiz y Antonio Campa.

Y como testigos por parte del novio el joven Víctor Campa y los señores Plácido Fernández del Río, Antonio Orobio y Celestino Rodríguez.

Gran parte de los invitados, reunidos después de la boda en la elegante residencia de la familia de la desposada, fueron obsequiados con un buffet servido espléndidamente por la renombrada dulcería de Suárez.

Repetíanse los votos.

Por la dicha de los novios.

EN EL ANGEL

Caridad Díaz de la Rionda y el capitán Alfredo Buffill

Otra boda más.

De rango, de elegancia.

Fué la de anoche en la Iglesia Parroquial del Santo Angel Custodio.

Ante su altar mayor quedó para siempre consagrada solemnemente la unión de la señorita Caridad Díaz de la Rionda y el joven Alfredo Bufill y Rodríguez, pundonorso capitán del del Ejército de la República.

La novia, muy graciosa y muy bonita, es hermana del distinguido joven Fernando Díaz de la Rionda, entusiasta Presidente de la Asociación de Antiguos Alumnos de los Hermanos Maristas.

Estaba preciosa.

Resplandeciente de gracia.

El traje que lucía confección del gran **atelier** de Bernabeu, respondía a las últimas exigencias de la moda.

Sencillo y elegante.

Del mejor gusto.

De **easters lillies**, muy artístico, era el ramo que confeccionó el jardín **El Fénix** para la encantadora novia.

Fueron los padrinos el distinguido caballero Silvio Díaz Menéndez, padre de la adorable **fiancée**, y la amantísima madre del novio, señora Josefa Rodríguez Viuda de Bufill.

Testigos.

Por la novia.

El señor Aquilino Entrialgo, los doctores Rodolfo Fernández Criado y Alejandro Fernández y el señor Frank Barreras.

Y como testigos del novio el coronel Serafín Espinosa, el doctor Juan Gómez de la Maza, el señor Francisco Alba y el coronel José M. Guerrero.

Salió del templo la enamorada parejita y tras la novia iban sosteniendo la cola del vestido dos lindos niños, Dorita y Alejandrito Fernández de León primitos de la gentil Caridad.

Mis votos para los novios.

Son todos por su felicidad.

(Continúa en la página nueve)

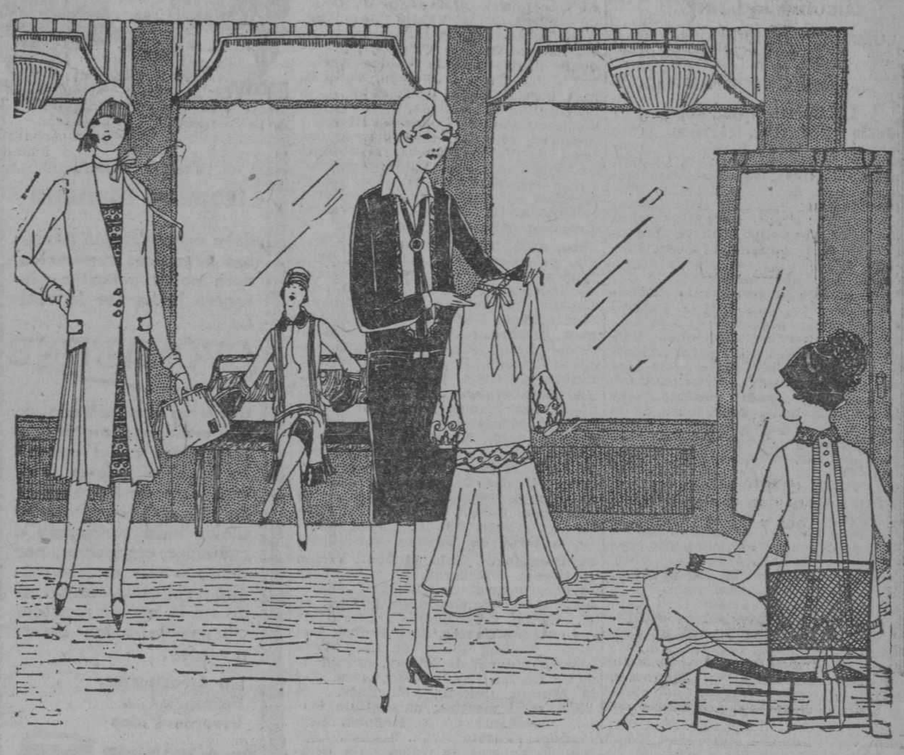

Apertura de Temporada

Tenemos el gusto de participarle que hoy, viernes, empezaremos a exhibir nuestra magnifica colección de vestidos y sombreros franceses de verano, esperando con este motivo vernos favorecidos con su visita.

Angones y Cía.

De Nuestra Liquidación General un Ejemplo

Estamos vendiendo el FLAT CREPE DE SUPERIOR CALIDAD en cuantos colores se fabrica al ínfimo precio de $3.00 la vara. Este mismo crepe se vende en otras casas como barato a $3.50 y $4.00.

Podriamos darle infinitos ejemplos de esta clase. Cada renglón que Vd. compre en nuestra casa representa para Vd. una positiva economía y verdaderamente, los tiempos están para economizar. No necesita privarse de nada si se aprovecha de nuestros

¡Precios Sensacionales!

LA ISLA DE CUBA

LA CASA MAS POPULAR. LA QUE MAS BARATO VENDE

MONTE 55

Cubiertos

Modelo "No. 20"

Un estilo recomendable en todo sentido. La elegancia de líneas y su forma sencilla y ventajosamente práctica le han conquistado la preferencia de las personas que desean adquirir sus cubiertos una sola vez. El modelo "No. 20" sobrepasa, en el uso continuo, los 50 años de su garantía. Los vendemos sueltos y en lujosos estuches conteniendo hasta 255 piezas.

La Casa Quintana

LA CASA DE LOS REGALOS

LA CASA GRANDE

ANGONES Y CA. — CALIANO Y SAN RAFAEL

DE INSTRUCCION PUBLICA

CARTILLAS DE DIVULGACION ECONOMICA

Ayer visitó al Dr. Lamadrid en su despacho oficial de la Secretaría de Instrucción Pública el Dr. Jorge Fortún, Director en la Estación Experimental Agronómica de Santiago de las Vegas, aceptando la misión que le confiara el Departamento de redactar "cartillas" sobre el mejor cultivo de los frutos de nuestro suelo, tendiendo a multiplicar y difundir prontamente la divulgación económica y agrícola ya iniciada con el "Boletín No. 1", a estef in lanzado por la Secretaría.

El Dr. Lamadrid tuvo la amabilidad de informarnos que muy en breve estará circulando por toda la República—a despecho de la actual huelga ferorviaria—la edición de dicho Boletín, que está imprimiendo activamente la casa Rambla y Bouza de esta capital y del que constantemente se le solicitan ejemplares.

VISITAS

Ayer tarde recibió el Dr. Lamadrid las vistias de los doctores Bernal y Montori, con los que departió brevemente.

El Dr. Bernal obtuvo del Dr. Lamadrid la coperación que solicitara para ultimar el desalojo del antiguo 24 o 25.

edifico que ocupaba el Instituto Provincial.

El Dr. Arturo Montori cambió impresiones con el Dr. Lamadrid en erlación con su próximo viaje a Washington, en donde desempeñará las funciones de Agregado Pedagógico a la Embajada de Cuba.

PROYECTOS ULTIMADOS

El Ingeniero del Departamento Dr. Fernando Aguado pesentó ayer al Dr. Lamadrid el proyectto—totalmente ultimado—del futuro edificio destinado a Instituto de Segunda enseñanza de Oriente.

Este proyecto, si se resolviera pronto el paro ferroviario, será remitido a Santiago de Cuba cumpliendo deseos del Dr. Fernández Mascaró, que tenía ideado mostrarlo al Claustro de aquel Centro docente.

El Dr. Lamadrid congratuló al Dr. Aguado por su maristral trabajo, que hace honor a su prestigiosa firma de acreditado profesional de la construcción.

REGRESO DEL SR. SECRETARIO

No se tien aún en la Secretaría noticia exacta de la fecha en que regresará de Oriente el Dr. Fernández Mascaró.

Acaso tenga que utilizar el cañonero "Patria" que lo trasladaría a Cienfuegos—tal vez el 22 o 23 del actual—y desde ese puerto villareño proseguiría su viaje a la Habana en otro buque de la Armada.

Así, pudiera estar de regreso el

COMO AL COCO

Así teme la familia al neurasténico. Lo ven con sobresalto, sustos y angustias. Es un desgraciado el enfermo de los nervios. Su presencia causa disgustos y llantos. Los nervios desarreglados por cualquier causa, se aquietan, cuando se les combate con Elíxir Antinervioso del Dr. Vernezobre.

Cuando lo compre, fíjese que la etiqueta tenga esta firma.

Que Incomodidad!!

obligados a guardar las apariencias sociales y sufriendo de *salpullido!*

KORA KONIA

es infalible para *salpullidos*, eczema o cualquier otra infección cutánea.

En droguerías y farmacias.

The Mennen Company Newark, N. J., U. S. A.

DE LUYANO

ONOMASTICO

En días pasados celebró su fiesta onomástica mi encantadora amiguita señora Gloria Paz.

Reciba aunque algo tarde mi felicitación.

ENFERMA

Se encuentra enferma a consecuencia de haber sufrido una caída, la estimada y culta señorita Rosario Segura.

Hago votos por su total restablecimiento.

BODA

El próximo día 24, contraerán nupcias la muy simpática señorita Ana María Eantana, con el correcto joven Antonio Rivero.

La boda se efectuará en la Iglesia de Jesús del Monte.

DUELO

Ha fallecido en días pasadas rodeada del cariño de los suyos, la respetable y muy estimada señora Loreto Plazaola Viuda de Surí.

Reciban sus desconsolados familiares y muy especialmente la señorita Lolita Plazaola, mi más sentido pésame.

Paz a sus restos.

FIESTA

En déas pasados tuvo efecto en la residencia de la bella señorita Lolina Cebrián, una animada fiesta, co nmotivo de celebrar sus onomástico.

A dicha fiesta asistieron numerosas familias.

CINES

El concurrido cine "Bohemia", anuncia para el sábado, día 17 del actual, la película titulada "Sandra la tentadora", por la malograda artista Bárbara La Mar.

Y el simpático cine "Apolo", anuncia la chistosa comedia, titulada: "El Novato", por el popular Harold Lloyd.

EL CORRESPONSAL.

Exquisitas Sardinas a la Cazuela

ANTONIO ALONSO, Hijos.-Vigo, España

CANAS

No Las Pinte Jamás

Es Peligroso, Sucio e Ineficaz

SIEMPRE SON CANAS PINTADAS

Transfórmelas en juventud, devolviéndoles su color natural, suave flexibilidad y el vigor del cabello sano, aplicándoles

AGUA DE COLONIA LOPEZ CARO

Incolora, Limpia, Perfumada

Usela como Loción y se maravillará del resultado.

Actúa por evolución, no por acción química. Hace recobrar al cabello su tono natural, rubio, negro o castaño. Además evita afecciones, limpia el cuero cabelludo, EXTINGUE LA CASPA y da brillo, ondas y vigor al cabello.

DE VENTA EN FARMACIAS Y SEDERIAS

Pida Prospecto. — Precio: $ 3.50

UNICOS REPRESENTANTES PARA CUBA:

PINEDA Y PARDO

AMARGURA 43 TEL. M-6803

M.E.C.D. 2016

MOVIMIENTO DE ENFERMOS

HOSPITAL GENERAL CALIXTO GARCIA

DIRECTOR: Dr. FRANCISCO PEREZ LOPEZ SILVERO

MEDICO DE GUARDIA: DOCTOR LUCIANO JOUANNEAU

ALUMNO DE GUARDIA: Sr. JUAN LAGUERUELA

ABRIL 15 DE 1926

LISTA DE INGRESOS

Juan Rodríguez, 11 años, raza blanca, natural de la Habana, procedente de la Habana, sala Gálvez; Cecilio Martínez, 83 años, raza negra, natural de Pinar del Río, procedente de la Habana, Sala Cueto; Teodoro B. Nieto, 23 años, raza blanca, natural de España, procedente de la Habana, Sala Saez; Florencio Silveiro, 51 años, raza negra, natural de Colón, procedente de Colón, Sala Albarrán; Eugenio Santiago C., 54 años, raza blanca, natural de la Habana, procedente de la Habana, Sala Torralbas; Enriqueta Bertemati, 13 años, raza negra, natural de la Habana, procedente de la Habana, Sala Saavedra; Cristina Chan Chan, 60 años, raza mestiza, natural de la Habana, procedente de la Habana, Sala Saavedra; Sixta Díaz, 31 años, raza mestiza, natural de Pinar del Río, procedente de la Habana, Sala E López; María L. Solaya, 24 años, raza blanca, natural de Santa Clara, procedente de Santa Clara, Sala Weiss; Daniel Planas, 40 años, raza mestiza, natural de la Habana, procedente de Guanabacoa, Sala Muñoz; Dolores Aldago, 30 años, raza blanca, natural de España, procedente de la Habana, Sala Wiss; Dolores Arencibia, 54 años, raza blanca, natural del Calvario, procedente de la Habana, Sala Hetsman; José Suárez B, 60 años, raza blanca, natural de Güira de Melena, procedente del Central Gómez, Sala Torralbas; Brígido Naranjo, 32 años, raza blanca, natural de Guane, procedente del Central Toledo, Sala Luaces; Antonio Martín R., 31 años, raza blanca, natural de España, procedente de San Cristóbal, Sala Bango; Filomena Méndez, 6 años, raza blanca, natural de la Habana, procedente de la Habana, Sala Albertini; Isabel Cárdenas, 30 años, raza negra, natural de Melena del Sur, procedente de Melena del Sur, Sala Romay; Francisco Che, 30 años, raza amarilla, natural de la Habana, procedente de la Habana, Sala Luaces; Juana Aldama, 24 años, raza mestiza, natural de Cuba, procedente de la Habana, Sala Desverninie; Raúl Pérez, 22 años, raza blanca, natural de Cuba, procedente de la Habana, Sala Desvernine; José R. López, 13 años, raza blanca, natural de Cuba, procedente de la Habana, Sala Desvernine; Ramira González, 11 años, raza mestiza, natural de Cuba, procedente de la Habana, Sala Desvernine; José Alfonso, 24 años, raza blanca, natural de Cuba, procedente de San José de las Lajas, Sala Desvernine; Natalia Ruiz, 30 años, raza blanca, natural de Manicaragua, procedente de la Habana, Sala Saavedr; Antonia Llevería, 40 años, raza blanca, natural de la Esperanza, procedente de la Habana, Sala Primelles; José Carballo, 37 años, raza blanca, natural de la Habana, procedente de la Habana, Sala Saez; Andrea Rodríguez, 18 años, raza blanca, natural de Caimito, procedente de la Habana, Sala V. Anciano; Angel López Fernández, 40 años, raza blanca, natural de la Habana, procedente de la Habana, Sala Luaces; Balbina Reinet, 38 años, raza blanca, natural de Regla, procedente de la Habana, Sala Saavedra; Herminia Cresente, 25 años, raza blanca, natural de España, procedente de la Habana, Sala Weiss; Regla García, 22 años, raza negra, natural de la Habana, procedente de la Habana, Sala V. Anciano; Olimpio More O., 38 años, raza mestiza, natural de la Habana, procedente de la Habana, Sala V. Anciano; Sin generales, raza mestiza, procedente de la Habana, Sala Muñoz; Antonio Peñalazo, 25 años, raza blanca, natural de España, procedente de la Habana, Sala Torralbas; Luisa Aragón, 30 años, raza blanca, natural de San Juan y Martínez, procedente de Agramonte, Sala S. Martín; Alfredo Portuondo, 35 años, raza blanca, natural de la Habana, procedente de la Habana, Sala Bango; Joaquín López, 22 años, raza blanca, natural de Cabezas, procedente de Cabezas, Sala Albarráná Raúl Pérez, 22 años, raza blanca, natural de la Habana, procedente de la Habana, Sala Desvernine; Juana Aldama, 24 años, raza mestiza, natural de la Habana, procedente de la Habana, Sala Desvernine; Fidela Valdés, un día, raza mestiza, natural de la Habana, procedente de la Habana, Sala Cañizares; Concepción Reyes, 25 años, raza blanca, natural de la Habana, procedente de la Habana, Sala Wiss; Rafael Vera, 42 años, raza blanca, natural de la Habana, procedente de la Habana, Sala Cueto; Ezequiel Ojeda, 22 años, raza blanca, natural de Camagüey, procedente de la Habana, Sala Romay.

Enfermos comunes	774
Enfermos tuberculosos	135
Enfermos Veteranos	61
TOTAL	970

SALIDAS

Carmen Vázquez, 29 años, raza blanca, natural de España, procedente de Marianao, Sala Valdés Anciano; Ruperta Fernández, 80 años, raza negra, natural de Agramonte, procedente de la Habana, Sala Valdés Anciano; Luisa Hernández, 38 años, raza blanca, natural de Güira de Melena, procedente de Güira de Melena, Sala Valdés Anciano; Avelina Herrera, 56 años, raza blanca, natural de San Cristóbal, procedente Alquízar, Sala Valdés Anciano; Julia Estrada Beltrán, 48 años, raza negra, natural de la Salud, procedente de la Habana, Sala Valdés Anciano; Paulina Consorcia Rivera y Mederos, 46 años, raza blanca, natural de Vereda Nueva, procedente de la Habana, Sala Valdés Anciano; Alicia García Peña, 47 años, raza mestiza, natural de Cienfuegos, procedente de la Habana, Sala Valdés Anciano; Manuel Brage Pérez, 23 años, raza mestiza, natural de Regla, procedente de la Habana, Sala Muñoz; Delfín Fernández Deugado, 28 años, raza blanca, natural de España, procedente de la Habana, Sala Muñoz; Ildefenso García Rodríguez, 30 años, raza blanca, procedente de Jaruco, Sala Muñoz; Julio Pajuela Arteaga, 34 años, raza blanca, natural de Cuba, procedente de Regla, Sala Muñoz; Ramón Ulloa, 21 años, raza blanca, natural de España, procedente de la Habana, Sala Muñoz; Jesús Xiqués, 31 años, raza negra, natural de Bejucal, procedente de la Habana, Sala Muñoz; Mariano Iglesias, 38 años, raza blanca, natural de España, procedente de Marianao, Sala Muñoz; Escolástica Gómez Acosta, 48 años, raza blanca, natural de Vueltas, procedente de Camajuaní, Sala Muñoz; Vivián Rodríguez Nodarse, 34 años, raza blanca, natural de Cabañas, procedente de la Habana, Sala Muñoz; E. U. White, raza blanca, natural de los Estados Unidos, Sala Muñoz; Sabino Ramón Pérez, 60 años, raza blanca, natural de Wajay, procedente de Cuatro Caminos de Chico, Sala Muñoz; Celestino Martínez, 70 años, raza mestiza, natural de Cuba, procedente de la Habana, Sala Muñoz; Ernesto Arán, 9 años, raza blanca, natural de Cuba, Sala Bango; Gregorio González, 29 años, raza blanca, natural de Canarias, procedente de Marianao, Sala Mestre; Manuel Reyvals Pérez, 19 años, raza blanca, natural de la Habana, procedente de la Habana, Sala Zayas Nodrse García, 52 años, raza blanca natural de Alquízar, procedente de Alquízar, Sala Torralbas; Adela Forbes, 20 años, raza mestiza, natural de Cárdenas, procedente del Central Manatí, Sala Primelles; Antonio Fernández Gil, 65 años, raza blanca, natural de España, procedente de Güira de Melena, Sala Zayas; Julio Jover, 21 años, raza blanca, natural de Santa Clara, procedente de la Habana, Sala Zayas; Francisco Justo, 21 años, raza mestiza, natural de España, procedente de la Habana, Sala Landeta; Antonia Pérez y Lara, 23 años, raza negra, natural de la Habana, procedente de la Habana, Sala Wiss; Julieta Crambar, 38 años, raza blanca, natural de Francia, procedente de la Habana, Sala Enrique López; Luis Paz López, 29 años, raza blanca, natural de España, procedente de Ciego de Avila, Sala Torralbas; Julio Chi, 37 años, raza amarilla, natural de China, procedente de la Habana, Sala Albarrán; Pilar Calviño, 28 años, raza blanca, natural de España, procedente de la Habana, Sala Weiss; Antonia Armas, 25 años, raza negra, natural Güira de Macurije, procedente de Marianao, Sala Wsis; Concepción Díaz. 38 años, raza mestiza, natural de la Habana, procedente de la Habana, Sala Wiss; Petrona Martínez, 24 años, raza blanca, natural de la Habana, procedente de la Habana, Sala Cabrera Saavedra; Carlos Armenteros y Xiqués, 54 años, raza blanca, natural de la Habana, procedente de la Habana, Sala Albarrán; Mnuela Méndez, 19 años, raza blanca, natural de España, procedente de la Habana, Sala San Martín; José Castro, 25 años, raza blanca, natural de Portugal, procedente de la Habana, Sala Yarini; Francisco Cárdenas, 90 años, raza negra, natural de Cuba, procedente de la Habana, Sala Yarini; Celsa Loviz, 26 años, raza blanca, natural de España, procedente de la Habana, Sala Cañizares; Agustín Somacarrero, 80 años, raza blanca, natural de España, procedente de Arroyo Naranjo, Sala Cueto; Antonio Lovis, un día, raza blanca, natural de Cuba, Sala Cañizares; Joaquín Sacristán, 51 años, raza blanca, natural de España, procedente de Camaguey, Sala Cueto; José María Valdés, 17 años, raza mestiza, natural de la Habana, procedente de la Habana, Sala Romay; Carlota Bandino, 48 años, raza blanca, natural de la Habana, procedente de Marianao, Sala San Martín; Tomás Migoico, 23 años, raza blanca, natural de Cruces, procedente de Marianao, Sala Cueto; Ramón Suárez, 51 años, raza blanca, natural de España, Sala Muñoz; Miguel Pérez, 60 años, raza blanca, natural de Cuba, procedente de la Habana, Sala Muñoz; Cándido Camino, 14 años, raza blanca, natural de la Habana, procedente de la Habana, Sala Gálvez; José Ladislao Cruz, 56 años, raza negra, natural de Sancti Spíritus, procedente de la Habana, Sala Romay; Gloria Suárez, 25 años, raza blanca, natural de Tampa, procedente de la Habana, Sala San Martín; Rafaela Espinosa, 65 años, raza blanca, natural de la Habana, procedente de la Habana, Sala Plasencia.

FALLECIDOS:

Blanca Benítez, 42 años, raza blanca, natural de Arroyo Arenas, procedente de Hoyo Colorado, Sala Romay; Luis Chín, 38 años, raza amarilla, natural de China, procedente de la Habana, Sala Romay; Francisca Rodríguez González, 67 años, raza blanca, natural Gibacoa, procedente de Aguacate, Sala Cabrera Saavedra.

Niño Hoy, Hombre Mañana

debe acumular los recursos orgánicos necesarios para poder soportar la áspera lucha por la vida La

OVOMALTINE

producto concentrado de los principios nutritivos contenidos en el extracto de malta. huevos frescos, leche de los Alpes y en el cacao. es el medio mejor para comunicar a cualquier organismo, por delicado que sea, la máxima robustez, ofreciendo así la mayor resistencia posible a las enfermedades.

En Droguerías, Farmacias y Víveres Finos

Dr. A. WANDER, S. A. Berna Suiza

Hospital de Emergencias

LESIONADOS EN EL DIA DE AYER:

Petronila Martínez, raza blanca, 20 años, menos grave, herida contusa en el tercio posterior de la occípito frontal, asistida por el doctor Valiente y alumno Machado; Vestalino Llodia, raza negra, cinco años, menos grave, contusión no reciente en el tercio posterior del múslo derecho, sin poder precisar lesión ósea, asistido por el doctor Valiente y alumno Machado; Angelina Herrera, raza negra, 19 años, menos grave, contusiones sobre las regiones occípito frontal y abdominal, asistida por el doctor Sánchez y alumno Machado; Andrés Becerro, raza blanca, 37 años, menos grave, herida contusa y estrellada en el tercio medio de la región occípito frontal contusiones y desgarraduras de la piel diseminadas por el cuerpo. Asistido por por el doctor Pérez Boudet.

INGRESOS

Sala de Ortopedia: Ana Molina; Sala de Partos: Cira Rodríguez; Sala D: Cristina Olapena; Sala Urgencia: Manuel Rodríguez, Elvira González y Florentino Sotolongo.

SALON DE OPERACIONES

Intervenciones Quirúrgicas verificadas ayer:

Simona Ruiz. Apendicitis. Apendisectomia, doctor Bernal, auxiliar Vega, ayudante Ramírez; Concepción Soldevilla, Metritis hemorrágica, Curetaje, doctor Bernal, auxiliar Vega; Graciella Alvarez, Anexitis doble, histerectomia subtatal y sahpinguctomía doble y ovarectomía izquierda, doctor Bernal, auxiliar doctor Vega, ayudante Ramírez; Dolores González, Fibroma uterino, histerectomia subtatal y salpingectomía doble, doctor Bernal, auxiliar doctor Vega, ayudante Ramírez; Manuel Forlich, Fimoxis, Circuncisión, doctor García Ríos, auxiliar Menocal; Antonio Rivas, Ulcera gástrica, excisión de la úlcera y gastro enteristomia postendo, doctor Verde, auxiliar Oms, ayudante Jiménez Gallo.

URGENCIAS

Ermenegildo Díaz, Hermia estrangulada. Quelotomia, doctor Verde, auxiliar Oms, ayudante Jiménez Gallo; Juan Garrido, Herida por avulsión en el pie izquierdo. Amputación, doctor Herrera, auxiliar Jiménez Gallo; Mario Boffil. Ademoides. Adenotomía, doctor Abalos, ayudante Mariño; Mercedes Baez, adenoides, Adenotomía, doctor Abalos, ayudante Mariño; Raúl Fernández, Adenoide, Adenotomía, doctor Abalos, ayudante Llanos; Tomasa Sandoval, Amigdalitis. Fonsilectomía, doctor Abalos, ayudante Llano; Concepción Requejo, Adenoides. Adenotomía, doctor Abalos, ayudante Mariño; Alicia Estrada. Amigdalitis. Fonsilectomía, doctor Abalos, ayudante, Llano; Antonio Carmona, Amigdalitis. Fonsilectomía, doctor Silveira, ayudante Llano; Augusto Gómez, Amigdalitis, Fonsilectomía, doctor Silveira, ayudante Llano; Alicia Fernández, Amigdalitis, Fonsilectomía, doctor Silveira, ayudante Llano.

LABORATORIO

Análisis de Orinas	65
Análisis de Leche	4
Wasserman	22
Conteos	12
Exudados Uretral	2
Exudados Faringeo	1
Paludismo	1

PERSONAL TECNICO DE GUARDIA

Cirujano: doctor Aróstegui; Auxiliar: doctor Barcena; Cirujano Partero: doctor Loredo; Auxiliar: doctor Alvarez; Médico de Guardia: doctor Villar Cruz; Alumno: Prats y Anestesista: doctor Cáceres.

DEFUNCIONES

DIA QUINCE

Carolina Junor, raza blanca, 55 años, Habana 63, Infección séptica; José Wong, raza amarilla, 35 años, Campanario 107, Enteritis crónica; Francisco Rodríguez, raza blanca, 67 años, Hospital C. García, Arterio esclerosis; Blanca Martínez, raza blanca, 42 años, Hospital C. García, Tuberculosis pulmonar; Reina C. Vidarelle, raza blanca, tres meses, Casa Beneficencia, Atrepsia; Salvador Roses, raza blanca, 56 años, Infanta 11. Cáncer del hígado; Ricardo V. Alfonso, raza blanca, 58 años, San Mariano sin número, Cardio esclerosis; Francisco M. González, raza blanca, 63 años, Jesús María 119, Reblandecimiento cerebral; Emilio Abdi, raza blanca, 39 años, Quinta Dependientes, Cáncer del pulmón; Antonio Serrano, raza blanca, 60 años, Quinta Dependientes, Insuficiencia mitral; José H. Torres, raza blanca, 20 años, Quinta Dependiente, Pleuresía; Ernesto Cabrillo, raza blanca, tres meses, Llinás 42; Auto-intoxicación; Manuel Calvo, raza blanca, 40 años, General Lee 5, Tuberculosis pulmonar; Rolando Hernández, raza negra, cinco años, Real 25, bronquitis capilar; Teófilo Calvo, raza negra, 29 años, Figuras 26, bronquitis aguda; Luis M. Carrillo, raza negra, dos meses, Segunda número 2, Enteritis; Esther Mariño, raza mestiza, 13 años, Fernandina 16, Nefritis; Estela Borges, raza blanca, dos días, San Andrés 17, Enteritis y Evelia Dabe, raza negra, 19 años, Lagunas 85, Tuberculosis pulmonar.

E. P. D.

El Alma del que fué

JOSE FELIX EUDALDO GONZALEZ RODRIGUEZ

Terciario de la V. O. Tercera de la Santísima Virgen del Carmen, fallecido después de recibir los Santos Sacramentos en los últimos días del mes de marzo próximo en Campos del Puerto (Baleares)

Sus desconsolados padres, hermanos, sobrino, tíos y tíos políticos y cuantas personas suscriben la presente ruegan a usted encomienden su alma al Señor y le invitan a las solemnes honras fúnebres que se celebrarán a las ocho y media de la mañana del sábado 17 de los corrientes en la Parroquia de Nuestra Madre la Santísima Virgen del Carmen (Infanta y Neptuno) por cuyo favor le vivirán eternamente agradecidos. Habana, 16 de abril de 1926

Sinforiano González Rodríguez; Zoila Rodríguez Castrillo de González; María Luisa González de Delgado; Estela y Sinforiano González Rodríguez, (ausente); Narciso Delgado; Eladio Delgado González; Esteban, Andrés y Nicolasa González Rodríguez de Calle, (ausentes) y Eladio González Rodríguez; Marcela Rodríguez Castrillo (ausente); Ana Batista Castrillo de García; Luisa Batista Castrillo de Mata (ausente); José y Luis Batista Castrillo; Anselma Mateos de González; Clotilde Velasco de González y Román Calle (ausentes) y Eusebia Febles de González; Adolfo García; Arturo Mata (ausente); Mercedes Zapata de Batista y Armanda Vento de Batista; R. P. José Vicente, Vicario de los R. R. P. P. Carmelitas Descalzos de Cuba y Director de la V. O. 3ª Comunidad de la Parroquia del Carmen; V. O. 3ª de la Santísima Virgen del Carmen y Sor Petra Vega.

4046—1 d.—16 ab.

FUNERARIA DE PRIMERA CLASE

ALFREDO FERNANDEZ

TELEFONO A-4348. SAN MIGUEL 63

CASOS Y COSAS

CUANDO LA CIUDAD REPOSA

Hay errores que son imperdonables
y uno d'ellos es este que hoy me ocupa
y que pronto debía corregirse
por ser al fin de conveniencia pública.
A media noche, cuando todos duermen;
cuando el obrero su descanso busca
en el lecho, después de luengas horas
de titánica lucha
por los duros y míseros garbanzos
que, aunque con males, a vivir le ayudan;
cuando ya los felinos como duendes
en pos de amores los tejados cruzan;
cuando van pensativos los serenos
y las puertas empujan
por si en vez de cerradas
se encuentran entrejuntas;
cuando pasan los autos con su carga
de viciosos noctámbulos que burlan
el empeño plausible del Gobierno
que eliminar la corrupción procura;
cuando todo es, en fin, silencio y calma
bajo el pálido manto de la Luna,
un tétrico sonido de campana
a intervalos se escucha
que despierta a la gente y que le pone
los cabellos de punta.
¿Es la ambulancia que ganosa corre
de algún herido en busca?
¿Es la bomba que pasa presurosa?
¿Es el carro fatal de **La lechuza?**
Nada d'eso, señores; la campana
la toca el carretón de la basura,
y falta nada más que el basurero,
después de esa campana tan absurda,
toque un pito de auxilio varias veces
para hacer más horrible así la burla.

Sergio ACEBAL.

Es la fea graciosa
mil veces más terrible que la hermosa...
Sobre todo si en su transformación emplea los finísimos y exquisitamente perfumados
POLVOS DE ARROZ
FLORES del CAMPO
Blancos - Rosa - Rachel - Morunos - Malva
Floralia Madrid

LA MODERNA POESIA HABANA

Colección "Cómo curar"

HUCHARD (H) y FIESSINGER (CH). La terapeutica en veinte medicamentos. La terapéutica en clientela, un tomo de 430 páginas $2.00.

FIESSINGER (CH): Veinte regimenes alimenticios. Un tomo de 274 páginas, tela $1.60.

FIESSINGER (CH): El pronóstico en clientela. Un tomo de 368 páginas, tela $2.00.

FIESSINGER (CH): Tratamiento médico de las enfermedades de los riñones. Un tomo de 350 páginas, tela $2.00.

FIESSINGER (CH): Tratamiento de las enfermedades del corazón y de la aorta. Un tomo de 408 páginas, tela $2,00.

GOUGEROT: Dermatología. Un tomo de 864 páginas, ilustrado con 173 figuras en negro y 40 en colores en 77 láminas, tela $6,00.

GOUGEROT: Sifilografía. Un tomo de 592 páginas, ilustrado con 93 figuras en negro y 22 en colores en 54 láminas, tela $4,50.

LABORDERIE (J); Electricidad médica. Un tomo de 420 páginas, con 94 figuras, tela $2,00.

MASMONTEIL (F); Tratamiento de las fracturas y luxaciones. Un tomo de 280 páginas con 117 figuras, tela $2,00.

PRIVAT (J); Ortopedia. Un tomo de 784 páginas ilustrado con 595 figuras, tela $4,50.

PRON (L): Las enfermedades del intestino y su tratamiento. Un tomo de 384 páginas, con 12 figuras, tela $2,00.

LA MODERNA POESIA

PI Y MARGALL Y PLACIDO
TEL. (CENTRO PRIVADO) A-7714 APARTADO, 605
HABANA

VIDA OBRERA

LA ASAMBLEA DE REZAGADORES

Ayer nos entrevistamos con el Sr. José M. Guerra, del Gremio de Rezagadores, quien nos manifestó que la Asamblea de Rezagadores de que hablamos ayer, no se celebraría el martes próximo, que probablemente se convocaría para el domingo 25 si las circunstancias lo permitían, con objeto de aprobar las Reformas al Reglamento que han sido motivo de estudio por la comisión nombrada para su redacción.

EL COMITE DE DEFENSA DE LA INDUSTRIA TABACALERA

La reunión que tendremos el martes, nos dijo el Sr. Guerra, será la del Comité de Defensa de la Industria Tabacalera.

Tenemos que defender la industria—agregó—porque la crisis que atraviesa así lo demanda. En todas las fábricas ha descendido el trabajo en gran escala, muchas casas están defendiéndose con los obreros a tarea de tres o cuatro días, y los obreros torcedores no ganan realmente para atender a sus necesidades y en parangón con ellos se encuentran los demás gremios de la industria.

Forman dicho Comité, que se ha constituído exclusivamente para tratar asuntos relacionados con la defensa de la industria, sin meterse para nada en la personalidad de las asociaciones obreras del tabaco, los obreros siguientes; Por el Gremio de Rezagadores, José González, José Rivero Muñiz y el citado Sr. Jose M. Guerra; por las Despalilladoras, Alfredo Pérez; por la Federación de Torcedores Ramón Pedroso y Pascual Núñez; por los Dependientes de Tabaquería, Manuel F. García y Emilio Ledo; por los Escogedores de tabaco elaborado, su Presidente el Sr. Abelardo Fernández; por los Fileteadores, Amado Vás Vidal; por las anilladoras, Manuel Duarte; figurando también el Gremio de Cigarreras; para presidir este organismo fueron designados los señores siguientes: Presidente del Comité, José M. Guerra; Vicepresidente, Ramón Pedroso, y secretario, José Rivero y Muñiz.

Fué autorizada la mesa para la redacción de una Exposición que será entregada al Sr. Presidente de la República, la que será dada a conocer al Comité el próximo martes a las nueve de la noche en el local social, Amistad 95, altos.

Se pedirá una audiencia al señor Presidente de la República, para que una comisión le visite con el fin de entregarle dicha exposición, interesando leyes proteccionistas para el tabaco habano, en cuya industria libran su subsistencia muchos miles de familias.

La reunión del Comité será convocada para las ocho y media de la noche.

C. ALVAREZ

TEE-CHA 10 cts. SUPER-TÉ-CHINA SARRÁ BUENAS FARMACIAS

La marca de calidad

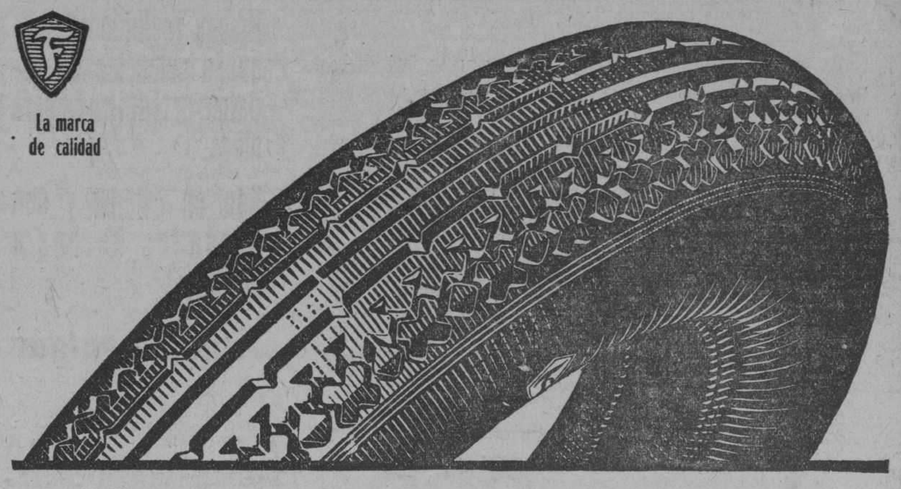

No olvide al comprar que las Gomas Balón impregnadas son las mejores

Las Gomas Balon FIRESTONE impregnadas, que son la última palabra en gomas de baja presión, multiplican la fuerza de tracción y absorbiendo las vibraciones y sacudidas proporcionan gran seguridad, comodidad y economía.

Los automovilistas del mundo entero conocen estas gomas balon antirresbalables y seguras, el confort que proporcionan, lo mucho que facilita la dirección del automóvil su gran durabilidad y las economías que traen consigo todo lo cual se debe al procedimiento exclusivo FIRESTONE de inmersión en cauchú líquido.

Este procedimiento aisla con cauchú cada fibra, disminuye en sumo grado el rozamiento interno y aumenta la flexibilidad y resistencia de los costados.

Exija usted que su automóvil vaya provisto de Gomas Balon FIRESTONE impregnadas.

Firestone

Agentes para Cuba
JOSE ALVAREZ Y CIA., S. en C.
Teléfonos U-4776 y U-4822.
Aramburo 8 y 10
HABANA

3987 1d-16

VIGOR
NUTRICION
BELLEZA
MALTINA TIVOLI

M.E.C.D. 2016

La cantidad de sombreros finos franceses que hemos vendido en estos días es tal, que podemos asegurar constituye un record envidiable...

Y es que el público se ha dado cuenta de la autenticidad francesa de nuestras modas y de lo muy selecto de las mismas.

—Son las primeras modas francesas que hemos visto esta temporada en Cuba—dicen las damas elegantes que a diario visitan los salones de exhibición de esta muy chic casa de "La Francia".

Agréguese a esto la modicidad de nuestros precios y está explicado el motivo del record envidiable...

Observe la belleza y originalidad de los modelitos que copiamos.

LO QUE DICE LA GACETA

Con este título inauguramos hoy la presente sección que recogerá aquellos asuntos relacionados con los juzgados, por concepto de desahucio, declaración de rebeldía, etc., y que servirá para notificar oportunamente a muchos de nuestros lectores que se encuentren interesados en esta clase de noticias y que por no recibir la "Gaceta Oficial", pueden pasar inadvertidas.

"Lo que dice la 'Gaceta" al igual que diversas secciones de este diario saldrá con verdadera regularidad, siempre que exista material apropiado a los fines a que nos mueven a crearla.

JUZGADOS DE PRIMERA INSTANCIA

HABANA—NORTE

Ldo. Luis Sausa y de la Vega, Juez de Primera Instancia accidental del Norte de esta Capital.

Por el presente hago saber que en la actuación que se dirá, se ha librado por el Secretario la cédula que dice así:—Señora Florinda Pérez García, viuda de Segundo Geijo García.—En los autos del juicio declarativo de mayor cuatía seguido por Benito Geijo Clavijo, contra doña Florinda Pérez García, viuda de Segundo Geijo García, ha dispuesto el señor Juez de primera Instancia del Norte en providencia de esta fecha, se emplace a Vd. por este medio por ignorarse su domicilio y como lo verifico por la presente, a fin de que dentro del término de nueve días comparezca en los autos personándose en forma previniéndole que si no lo verifica, le parará el perjuicio a que hubiere lugar en derecho.—Y para fijar en la tablilla de anuncios del Juzgado, libro la presente.—Habana, marzo treinta y uno de mil novecientos veintiseis.—Raúl Morales.

Y para su publicación en la "Gaceta Oficial" de la República, se libra el presente.—Habana, marzo treinta y uno de mil novecientos veintiseis.—Luis Sausa.—Ante mí, Raúl Morales.

S—8450. 2975. P. 14.

HABANA—SUR

Doctor Ramiro Castellanos y Villagelú, Juez de Primera Instancia del Sur de esta Capital.

Por el presente edicto hago saber: que en los autos del juicio ejecutivo seguidos por Pablo Rabell y Elzaurdi, contra Enriqueta Rigau y Bello, viuda de Suárez Galbán, en cobro de pesos; he dispuesto se saque a pública subasta por término de veinte días, el crédito de siete mil doscientos treinta y dos pesos treinta y dos centavos, que le debe a la ejecutada doña Enriqueta Rigau y Bello, el señor José Pasaron, por razón del remate que le fué adjudicado de las dos casas números 601 y 603 de la Calzada de Jesús del Monte, en diez y seis de mayo de mil novecientos veinte y tres, en los autos del juicio ejecutivo seguidos en el Juzgado de Primera Instancia del Norte de esta ciudad, ante el Secretario Judicial Sr. Fabio Gárate, por don Jaime Rigau, contra la expresada Sra. Rigau y Bello, y cuyo remate no llevó a efecto; habiendo sido tasado dicho crédito por el perito señor Andrés Segura y Cabrera, en la cantidad de cuatro mil ochocientos veinte y dos pesos veinte centavos; habiéndose señalado para el acto del remate el día once de mayo próximo entrante, a las nueve de la mañana, en la Sala de Audiencia de este Juzgado, sito en la casa calle de Prado número quince, altos; advirtiéndose a los licitadores, que no se admitirán proposiciones que no cubran las dos terceras partes del avalúo; que para tomar parte en la subasta deberán consignar previamente en la mesa del Juzgado o en la Administración de Rentas e Impuestos de esta Zona Fiscal, una cantidad igual por lo menos al diez por ciento efectivo del valor de los bienes que sirve de tipo para el remate, sin cuyos requisitos no serán admitidos; y por último que los autos se encuentran de manifiesto en la Secretaría del actuario donde pueden examinarlos los que quieran tomar parte en la licitación.

Y para su publicación en la "Gaceta Oficial" de la República, se libra el presente en la Habana, a diez de abril de mil novecientos veinte y seis.—Ramiro Castellanos.—Ante mí, Octavio Meunier.

S—8451. 2990. P. 14.

ISLA DE PINOS

Doctor Antonio José de Vignier y Riera Juez de Primera Instancia del Partido Judicial de Isla de Pinos.

Por virtud del presente edicto hago saber: que en el expediente que se dirá, se ha librado por el actuario la cédula que dice así: "Sr. Jorge Díaz y Herrera, cuyo actual domicilio se ignora.—En el rollo correspondiente a las diligencias instruídas con motivo del accidente del trabajo ocurrido a Ud., en el vapor "Cristóbal Colón" el día diez y nueve de diciembre del año mil novecientos veinte y cinco, en proveído de esta fecha, ha dispuesto se cite a las partes o sus representantes para que el día veinte y nueve de los corrientes, a las diez de la mañana, comparezcan ante este Juzgado, sito en la calle Carlos Manuel de Céspedes, número catorce de esta ciudad, al acto que dispone el artículo veintiocho de la Ley de doce de junio de 1916 debiendo comparecer usted, asistido de su representante legal, bajo la prevención de que si no lo verifica, le parará el perjuicio a que hubiere lugar en derecho.

Y para hacer a usted la citación dispuesta, expido la presente que se fijará en la tablilla del Juzgado e insertará además en la "Gaceta Oficial", parándole el mismo perjuicio que si fuere citado en su persona.—Nueva Gerona, a diez de abril de mil novecientos veinte y seis.—Benigno J. Trespalacios".

Y para su publicación en la "Gaceta Oficial" de la República, se libra el presente en Nueva Gerona, a diez de abril de mil novecientos veinte y seis.—Dr. Antonio J. Vignier.—Benigno J. Trespalacios.

S—8455. 12365. I. 14.

Administración y Recaudación de Contribuciones e Impuestos de Batabanó.

AVISO

Hasta las nueve a. m. del día 15 de abril próximo venidero se recibirán en las oficinas de esta Administración, sita en la calle de Independencia número 51, proposiciones en pliegos cerrados para la subasta del suministro de material de oficina y efectos de escritorio, para el ejercicio de 1926 a 1927; a esa hora se abrirán los pliegos que con sujeción al pliego de condiciones se hubieren presentado.

Las proposiciones tendrán que ajustarse al pliego de condiciones que obra en el expediente incoado en esta Administración y del cual se entregará copia al que lo solicite.

Batabanó 15 de marzo de 1926.

Tiburcio Barrera,
Administrador.

S.2727. 17.18.19.20 mz.; 13.14. abr.

EN NUEVA YORK

el moderno WHITE es hoy el hotel de familia más popular de la temporada. Cercano a la estación del Grand Central, ofrece a sus huéspedes comodidades insuperables a costo módico.

Bajo la dirección de
OSCAR WINTRAB
Avenida Lexington y Calle 37a

Hotel WHITE

HABANERAS

(Viene de la página siete)

MADAME POMPADOUR

CONSUELO HIDALGO

Viernes de Martí.
Son tradicionales ya.
Corresponde hoy al primero de la nueva temporada de la Compañía de Santacruz.
Temporada de despedida.
Llena de alicientes.
Llena el cartel de esta noche **Madame Pompadour,** linda opereta cuyo papel de protagonista tiene a su cargo Consuelo Hidalgo, la tiple que triunfa en aquella escena con su arte, su gracia y su simpatía.
En la interpretación de **Madame Pompadour** toman principal parte la gentilísima Enriqueta Serrano, el barítono Enrique Ramos y el archisimpático Juanito Martínez.
Entre las damas se sortearán las muñecas de la Maltina-Tívoli.
Muy bonitas.
Vestidas con primor.

SANTA ENGRACIA

Una festividad hoy.
Santa Engracia.
Está de días, y me complazco en saludarla preferentemente, la distinguida señora Engracia Aréjula de Lara Miret, madre amantísima del joven tan simpático y tan querido Pepito Lara.
Recibirá.
Con carácter familiar.
Está de días también la señora Nena Granda de Uriarte.
Y Engracia Heydrich.
Tan interesante.
No olvidaré en sus días para saludarlas, a las bellas señoritas Engracia Somohano y Engracia Humara.
¡Felicidades!

EN LA TERRAZA

Nueva cinta.
De interesante argumento.
Es la que con el título de **Sin Piedad** se estrenó ayer ante el público selecto de los jueves de Fausto.

Como siempre, reinaba ayer en sus dos tandas de moda una gran animación, brillando entre selecto concurso las mejores familias de la sociedad habanera.

La relación de la concurrencia no podría suprimirla.

Recordamos entre las damas este grupo distinguido:

Ana María Saavedra de Duplessis, Mercedes Romero de Arango, Mercedes Montalvo de Martínez y María Luisa Vivancos de Gómez Mena.
María Villar de Palomino, Elvira de Armas de Fritot, María Teresa Blanco viuda de Pernas, Carmen Sampera de Moller y María Luisa Montalvo de Kohly.
Pepilla Vallhonrat de Moré, María Cabrera de Vieta, Pilar Gutiérrez de Mimó. Esther Cabrera de Ortiz.

Beatriz Novo de Coroalles, presidiendo gentilmente este grupo de señoras, todas jóvenes y bellas: Blanquita Hierro de Carreño, Consuelito Ferrer de González Beauville, Rosa López Parente de Remírez, Caina Aguilera de Sáenz, Juanita Menéndez de Comas, María Pepa Recio de Díaz Payro, Esperancita Ovies de Andino, Lucrecia Faes de Amenábar, Emilita Aguilera de Johnson, Carmen Fernández Ramos de Blez, Regina Rodríguez de Dussaq, Ofelia Balaguer de Suris, Pura de las Cuevas de Deeghen, Luz Marina de Cueto de Rosainz, Blanquita Maruri de Hornedo, Carmen Soliño de Fabre Cano.
Micaela Calvo viuda de Embil, Agustina G. de Mora, María Vivancos de Calzadilla, Herminia Anyaumat de Fonst.
Vuelve **Sin Piedad** hoy al cartel.
Tarde y noche.

JUEVES DE LA GUERRERO

Un éxito completo.
En toda la línea.
Ha sido ayer, con la representación de **Las Flores,** fina comedia del repertorio quinteriano, el primero de los jueves de la temporada del Nacional.
Funciones de la tarde.
De abono.
Numerosa la concurrencia, resaltando entre las lunetas, airosa y gentilísima, la señorita Angela Elvira Machado.
Novena función de abono es hoy la de la Compañía Guerrero-Mendoza.
Se pondrá en escena **El pobrecito carpintero,** obre de Marquina, nueva en la Habana.
El domingo matinée.
Con **Las Flores** probablemente.

EL DIA MUSICAL

Conciertos.
Dos los de esta tarde.
A las nueve, en el Conservatorio Falcón, el que ofrece para su despedida el pianista Adolfo Araco, pensionado por la Secretaría de Instrucción Pública.
Muy variado el programa.
Selectísimo.
Interpretará el joven concertista a Chopín, Liszt, Ornstein y Debussy.
A igual hora que el anterior el recital de los alumnos del Conservatorio Orbón.
Y la retreta en el Parque Emilia de Córdova, de la Víbora, por la Banda Municipal.
De ocho a diez.

NOTA DE AMOR

Nuevo compromiso.
Que anoto muy gustoso.
Para el simpático joven Enrique López Granja ha sido pedida la mano de la bella y muy graciosa señorita Fanny Becherelli y Martini.
Petición que formuló anoche el señor Laureano López, dueño de la famosa casa **La Emperatriz,** a nombre de su hijo.
Grata noticia.
La acompaño de mi felicitación.

PELAYO. GARCIA

La última jornada.
De piedad y de cariño.
Desde Nueva York llegaron en la tarde de ayer las cenizas del doctor Pelayo García.
Custodiándolas llegaron, en dolorosa peregrinación, la desolada viuda y los hijos inconsolables, Fabián, Higinio y Corinita juntos con el fiel amigo del pobre Pelayo, el doctor Orestes Ferrara y su distinguida esposa, María Luisa Sánchez.
Cenizas que fueron depositadas en el panteón del doctor Oscar Montero.
Cubierto éste de flores.
Y de lágrimas.

Enrique FONTANILLS.

De glacé blanco $12.00. Tenemos muchos modelos en pieles de colores y blanca, a $5, $6 y $8.

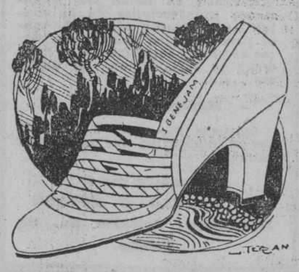

PELETERIA BENEJAM SAN RAFAEL E INDUSTRIA

"EL SIGLO"
MUEBLES DE ARTE en todos los ESTILOS
los encontrará usted visitando nuestra Exposición
O'Reilly y Habana.—V. L. DE ARECHAGA, S. en C.—Telf.: A-6135.

VAJILLA SEMI-PORCELANA INGLESA

COMPUESTA DE

12 platos llanos	1 ensaladera
6 platos hondos	2 rabaneras
6 platos postre	1 cafetera
6 platos dulce	2 lechera
6 platos mantequilla	1 azucarera
3 fuentes llanas	1 mantequillera
1 fuente honda	6 tazas café
1 sopera	6 tazas leche

60 piezas:
PRECIO ESPECIAL $19.00

CASA VERSALLES
LA CASA DE LAS NOVEDADES
ZENEA (NEPTUNO) 24 - TELEFONO A-4498

Anuncios TRUJILLO MARIN

Una considerable rebaja

TODOS estos precios suponen una considerable rebaja que es bien fácil apreciar viendo el artículo. He aquí los beneficios positivos de esta venta especial de ropa de cama.

VENTA ESPECIAL DE ROPA DE CAMA

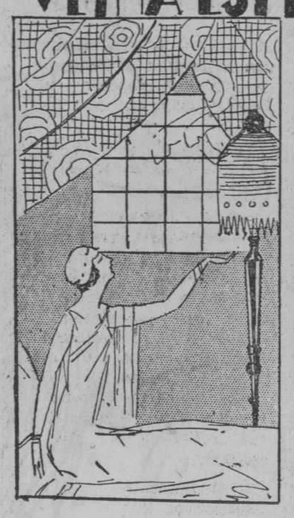

Hemos preparado una venta especial de ropa de cama con el fin de ofrecer a nuestra clientela, ahora que viene el verano, la oportunidad de adquirir estos artículos a los precios más ventajosos. Júzguese por los que siguen:

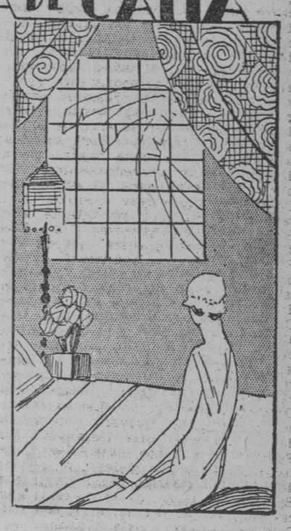

Sàbanas

Para cama de una persona, de guarandol de algodón de superior calidad, a $0.75, 1.25, 1.85 y $2.00.
Medio cameras, a $1.00, 1.50, 1.75 y $2.25.
Cameras, de guarandol de muy buena calidad, a $1.00, 1.25, 1.50, 1.75 y $2.10.
Hechas a mano, para cama de una persona, a $1.85, 2.00, 2.25 y $2.50.
De guarandol muy fino, para cama medio camera, a $2.50, 2.75 y $3.00.
La misma calidad, camera, a $2.25, 2.75, 3.00 y $3.50.
De Unión de hilo, para cama medio camera, a $3.00 y $4.00.
De puro hilo, hechas a mano, para cama medio camera, a $4.00. (Valen $5.75.)
De linón de hilo para cama camera, a $3.75 y $4.75.
De lino puro a $5.25, 5.50, 6.00, 6.50 y $6.75.

Sobrecamas de muselina

A $6.00, 8.00, 10.00, 12.00 y $15.00. Sobrecamas de muselina, bordadas, a estos precios... ¿Quién no se apresura a comprarlas? Es una de las ofertas más interesantes de esta venta especial de ropa de cama.

Sobrecamas de guarandol

En otra de las mesas del departamento hay sobrecamas de guarandol, bordadas a mano, para cama camera, a $15.00, 20.00 y 25.00. Están confeccionadas en telas muy buenas y muy finas.

Fundas y cuadrantes

Se liquidan en una mesa del propio departamento. No deje de ver estas fundas y estos cuadrantes. Seguramente han de interesarle por su calidad y por la rebaja que hemos hecho.

Sobrecamas de tul

Liquidamos una colección imponderable de sobrecamas de tul. Las hay bordadas a cadeneta, bordadas con trencilla y con aplicaciones de malla. A $9.00, 12.00, 15.00, 17.00, 20.00 y 25.00. Valen todas muchísimo más. También liquidamos unas de tul crudo, bordadas en color, a $30.00.

Juegos de Cama

Desde $9.00

Hemos formado una serie de juegos de cama, que llamamos **serie popular**, en la que entran juegos que valen $13.00 y $15.00, y todos han sido remarcados al precio único de $9.50. Estos juegos—que a $9.50 "están regalados"—tienen bordados muy finos y bonitos. Puede elegirse entre 14 dibujos diferentes.

Otra serie muy interesante es la de $13.50. Los forman juegos de cama confeccionados en fina tela y bordados a mano. Unos tienen randas, otros bordados al pasado, o bordado inglés. Se componen estos juegos de una sábana, una funda y dos cojines.

Serie "Extra". Está formada por juegos que valen $25.00 y que hemos rebajado a $15.00. La rebaja, como se vé, es de verdadera consideración. Estos juegos son de puro lino con riquísimos bordados.

Serie de $18.00. Son juegos de puro lino confeccionados en tela muy fina y primorosamente bordados a mano. Bordados de incrustación, bordados al pasado y bordado inglés. ¡A cual más exquisito!

Serie de $23.00. De guarandol de puro lino, bordados a mano. Estos juegos valen $27.00, y fueron rebajados a $23.00 para esta venta especial de ropa de cama. Sus bordados son obra de verdadero gusto. En 18 distintos diseños.

Siguen las series de $28.00, 30.00, 33.00, 35.00, 37.00 y $40.00. Todas en gran variedad de dibujos, y éstos rivalizando en originalidad, gracia y elegancia.

La línea completa de ropa de cama

De nuestra línea completa de juegos y demás artículos de cama y de alcoba podemos afirmar que es la más amplia, sugestiva y moderna que hoy puede ofrecerse. Con decir que la ropa de cama es una de las especialidades de **El Encanto** creemos haber hecho el mejor elogio de nuestro inigualable surtido.

Guantes a $1.00

Guantes de cabritilla, estilo mosquetero, propios para montar a caballo. Por haber llegado mojados los liquidamos a $1.00.

SOLIS, ENTRIALGO Y CIA.

Galiano (toda la cuadra). San Rafael. San Miguel. Teléf. A-7221. Centro Privado

ULTIMOS SUCESOS DE LA CIUDAD

"MIRANDITA", EL CELEBRE LADRON, DETENIDO POR LA POLICIA, AYER

El vigilante 754, S. Delgado, procedió ayer tarde al arresto en la esquina de San Rafael y Aramburo, de Angel Miranda González, natural de Regla, de 17 años de edad, vecino de Arango 12, porque al pasar junto a él se le hizo sospechoso.

Al practicársele un registro en sus ropas, le ocupó distintas prendas de oro y brillantes, así como la suma de 1 peso noventa centavos.

Cuando el policía conducía a su presa a la Séptima Estación, se le acercó Antonio Chao Lodeiro, dependiente de la casa de prástacos "La Medalla de Oro", situada en Neptuno 235, denunciándole que el detenido era la misma persona que el día dos se le había presentado a las 11 de la mañana en su establecimiento, pidiéndole le mostrara un tresillo de oro y brillantes y un alfiler del mismo metal, con brillantes y zafiros, sustrayéndoselos y dándose a la fuga, desapareciendo en un automóvil que lo esperaba en la esquina.

Poco después se presentó en la Estación José López Luaces, dependiente de la casa de préstamos, situada en Angeles 31, reconociendo a Miranda, como el mismo sujeto que estuvo en el establecimiento, solicitando le enseñara un alfiler de corbata y un pulso de señora y caundo las tenía en sus manos, en un descuido, Miranda le arrojó a la cara un poco de sal, dándose a la fuga y desapareciendo.

Tanto Luaces como Chao, reconocieron las prendas ocupadas como las mismas que les habían sido sustraídas.

Luaces aprecia el valor de las prendas en 120 pesos y Chao en 130.

El acusado ingresó en el Vivac, a la disposición del Juez de Instrucción de la Sección Tercera.

JUGANDO AL "MONTE" FUERON DETENIDAS CUATRO PERSONAS EN JESUS DEL MONTE

El teniente Pérez, cumpliendo órdenes del Inspector Rivero, de la 12 Estación, auxiliado de los vigilantes 549, 698 y 135, se personó en la casa Flores 30, procediendo al arresto de Jesús Montes Céspedes, Angel Pérez Delgado, Higinio Pérez y Francisco Fernández Villares, porque los sorprendió cuando jugaban al "monte".

La policía ocupó barajas, fichas y un tapete.

Los detenidos fueron remitidos al Vivac, por no haber prestado cada uno de ellos, la suma de 100 pesos que se les exigiera.

LO TIMARON

Antonio González González, natural de España, de 22 años de edad, vecino del hotel "Habana", situado en Belascoaín y Gloria, dió cuenta en la Quinta Estación, que encontrándose en Malecón y Gervasio se le presentaron dos individuos blancos, desconocidos, los que le propusieron repartiera la suma de 2,000 pesos, cosa que aceptó, entregando en calidad de garantía a los desconocidos la suma de 270 pesos.

Una vez que los timadores tuvieron en sus manos los 270 pesos, desaparecieron, dejándole a González el paquete que decían contener los dos mil pesos.

Al abrir dicho paquete, se encontró que solamente contenía papeles inservibles y un trozo de yuca y otro de ñame, así como un papel escrito que decía: "Está de yuca y ñame, bobera".

UN CAIDO

Humberto Arenas, de 26 años de edad, vecino de Aguila 51, fué asistido en el segundo Centro de Socorro de contusiones en el codo derecho, de carácter grave, que dijo sufrió en la esquina de Zulueta y Gorgas, al darse una caída.

CAYO DEL ANDAMIO

El obrero Andrés Becerra Ponce, de 77 años de edad, vecino de A entre 3 y 5, fué asistido en el Hospital Municipal de graves contusiones por el cuerpo, que se ocasionó al caerse de un andamio, en la casa que se construye en Neptuno y Consulado, con motivo de haber tropezado con un cable.

ESPOSA AMENAZADA

El vigilante 1166, arrestó a Jesús Trigo Rey, natural de España, de 47 años de edad, vecino de Paula 76, por acusarlo su esposa María Barros Espantoso, vecina de Tenerife 71, de haberse presentado en su domicilio, amenazándola con un cuchillo, edbido a que ella está seperada de él.

EN LA CASA GRANDE

En el Hospital Municipal fué asistida Petronila Martínez Betancourt, de la Habana, de 26 años y vecina de San Miguel 67, de una herida a colgajo en la cabeza, que se ocasionó trabajando en los talleres de costura de la tienda "La Casa Grande", situada en Galiano y San Rafael, al caerle el chucho de la plancha eléctrica.

HURTO DE UN SOLITARIO

Francisco Martell Valdés, de 24 años, vecino de Lagunos 87, dió cuenta a la Policía que de su domicilio le han sustraído un solitario cuyo valor no puede apreciar por el momento, estimando fuera el autor un tal Rafael.

ARROLLADO

Leonardo García O'Farrill, chauffeur del auto 2664, vecino de Cerro 605, fué detenido por la Policía por haber arrollado con su vehículo en la esquina de Infanta y Maloja a Miguel Angel Porciego, vecino de Paseo entre 35 y 37, causándole lesiones menos graves por el cuerpo

SE DIO A LA FUGA

En el Hospital Municipal fué asistido Sabino González Cossio, de 18 años de edad, vecino de Reina 94, de contusiones menos graves por el cuerpo que le ocasionó en Reina y Escobar, al arrollarlo un automóvil, cuyo número ignora, por haberse dado a la fuga el chauffeur.

DE GOBERNACION

Ha sido nombrado Jefe del Negociado de Estadística de la Secretaría de Gobernación, y tomó posesión ayer nuestro compañero en la prensa Dr. Miguel de Marcos, que hace poco tiempo renunció el cargo de Jefe del Negociado de Prisiones en la misma Secretaría.

M.E.C.D. 2016

Teatros y Artistas

FIGURAS DE LA OPERA

En el elenco de la Compañía de ópera Segurola-de la Guardia que iniciará su temporada lírica el día 18 del próximo mes de mayo figuran artistas notabilísimos: Elvira de Hidalgo, la famosa tiple ligera que, en la "Rosina" de "El Barbero de Sevilla" y en la "Violeta", de "Traviata" ha alcanzado los más brillantes triunfos en la "Scala" de Milán, en el "Costanzi" de Roma, en el "Real" de Madrid y en el Metropolitan Opera House, de New York; Gigli, el "impareggiabile" tenor, que es una de las glorias italianas de nuestro tiempo, artista lírico de intensa emotividad y de maravillosa voz, a quien se considera un heredero directo de inolvidable Enrico Caruso; Mario Basiola, barítono de mérito verdadero, y un soprano dramático de tan grandes aptitudes como Blanca Saroya, cantante que ha hecho una carrera brillantísima y que ha actuado con éxito ruidoso en los más importantes teatros.

En Italia alcanzó resonantes victorias interpretando "Tosca" y "Cavallería Rusticana". Es hija de Filadelfia, y después de haber terminado sus estudios en Italia y de haber actuado en diversas compañías, se presentó en Chicago en un notable conjunto artístico donde se hallaban Lucrecia Bori y el tenor Martinelli. Cantó con éxito muy favorable "Trovador", "Fausto" y "Gioconda", bajo la dirección del maestro Papi, y fué aplaudidísima. En San Francisco de California interpretó "Andrea Chenier", con Gigli.

Actuó también Blanca Saroya en la Compañía del Comendador Fortunato Gallo. Su renombre universal indiscutible y su historia artística nos relevan de hacer el elogio de sus aptitudes.

Blanca Saroya, notable tiple dramática de la Compañía que debutará el día 18 de mayo en el Teatro Nacional.

LA TEMPORADA DE MARIA GUERRERO Y FERNANDO DIAZ DE MENDOZA

FUNCION SUSPENDIDA EL POBRECITO CARPINTERO

Se suspendió la función de anoche; mañana, por la tarde se representará la misma obra anunciada.

Hoy, viernes, novena función de abono. Estreno de "El Pobrecito Carpintero", drama de Eduardo Marquina.

Mañana a las 5 se pondrá en escena "Doña Diabla".

Por la noche, función de abono: estreno del drama "La pasión, ciega", de la Condesa de San Luis.

El domingo, a las 2 y media de la tarde, en la segunda "matinée" de abono, "Cancionera". Por la noche, última representación de "Doña Diabla".

Y el lunes se estrenará "Desdichas de la fortuna o Julianillo Valcárcel", de Antonio y Manuel Machado.

LA COMPAÑIA DE JULIAN SANTACRUZ

Se representó anoche en el Teatro Martí, "La Princesa de la Czarda", opereta que fué aplaudidísima.

La Aznar, Serrano y Ramos alcanzaron un gran triunfo.

Santacruz presentará con extraordinario lujo "La Pompadour", que es una de las obras de más bella indumentaria.

Tras esta vendrán las "reprises" de las otras operetas que tan brillante éxito obtuvieron en la tournée por el interior de la República y los estrenos.

La Compañía hará, como hemos afirmado ya, una breve temporada de operetas, zarzuelas y revistas, porque a fines de mayo saldrá hacia la América del Sur, donde Santacruz ha firmado ventajosos contratos con los más importantes coliseos de la Argentina, Chile, Perú y Venezuela.

UN GRAN CONCIERTO

La Orquesta Sinfónica ofrecerá, en el Teatro Nacional, un gran concierto el día 18, a las diez de la mañana.

He aquí el programa:

1. Patria (obertura); Bizet.
2 Concierto Op. 26; Max Bruch. Para violín y orquesta.
I. Allegro moderato; II. Adagio; III. Allegro enérgico.
Solista. Virgilio Diago.

Scheherazade. Suite Sinfónica. Op. 35. Rimsky Korsakow. (Basada en "Las mil y una noches").
1. "El mar y el bajel de Simbad". Largo e maestoso. Lento. Allegro non troppo.
2. "El cuento del Príncipe Kalender". Lento. Andantino, capriccioso, quasi recitando. Allegro molto. Molto moderato. Allegro molto. Moderato assai Allegro molto. Vivace scherezando. Allegro molto ed animato.
3. "El joven Príncipe, la joven Princesa". Andantino quasi Allegretto.
4. "Fiesta en Bagdad". Allegro molto. Allegro molto e frenético. Lento. Vivo. Allegro non troppo e maestoso. Lento.

SEÑORAS Y SEÑORITAS

Para darles ocupación en un trabajo cómodo, digno y bien retribuido por comisión, se invita a señoras y señoritas, que dispongan de algunas horas al día, a que vengan a tomar informes en el **Departamento de Anuncios Clasificados del DIARIO DE LA MARINA**

CAMPOAMOR

HOY — Bajo la Dirección de la METRO-GOLDWYN-MAYER GRAN ESTRENO EN CUBA — HOY

De la grandiosa producción, de gran argumento, titulada:

LA ESPOSA GANADA

El más grande romance de América

Al fin llevado a la pantalla.

Mientras tres hombres lucharon por ganarla, ella se mantuvo sola, infeliz mujer en los peligros del Oeste. Ellos se la jugaron a una carta.

Aventuras que han emocionado a miles de espectadores en el teatro; ahora lo harán en la pantalla.

LA ESPOSA GANADA

Por las Estrellas

Alice Terry, Wallace Beery, Conway Tearle y Zasu Pits

Producción de LOUIS B. MAYER de la Metro-Goldwing Mayer

Prado 41

LUNES 19 — ESTRENO — LUNES 19

EL NAVEGANTE

La más graciosa y sensacional comedia de BUSTER KEATON.

4032 — 1 d 16

HOY — RIALTO — HOY

5:15 p. m. — TANDAS ELEGANTES — 9:45 p. m.

Suntuoso Estreno en Cuba. Día de gran arte

ARTISTAS UNIDOS presentan a la resplandeciente estrella del lienzo

Betty Blythe

en el Estreno en Cuba del sensacional y lujoso cinedrama de gran espectáculo

CHU-CHIN-CHOW

(ALI BABA)

Producción y dirección de HERBERT WILCOX

Todo el mundo aplaudirá en la pantalla, al igual que lo hizo Londres y New York, cuando fué presentado en el teatro este grandioso espectáculo. Lujosas escenas de baile, mujeres de belleza exótica y un romance de amor atrevido y turbulento, en el que palpitan miles de emociones.

Tandas de 1½ y 7 — EL PRECIO DEL DESIERTO — Por Buck Jones

Tandas de 3 y 8½ — ESCANDALOS MATRIMONIALES — Por Monte Blue y Mary Prevost

Muy pronto: El estreno de "EL CONDE DE LUXEMBURGO", la aristocrática opereta del maestro Franz Lehar, que interpreta maravillosamente el arrogante actor GEORGE WALSH

ESTACION TERMINAL

LOS FERROCARRILES UNIDOS NO ACEPTAN CARGA PARA NINGUN TREN DE MERCANCIAS

Se estudia la formación de un "tren correo".—La Directiva de la Delegación No. 2, llamada a la Secretaría de Gobernación

INSTRUCCIONES DEL COMITE CONJUNTO, A SUS ASOCIADOS, SOBRE TRAFICO DE TRENES

Los obreros de los Unidos notificaron, lamentándose mucho, a la Empresa, de su determinación de paro.—Una carta sobre plantas eléctricas

EL CORONEL TARAFA EN LA TERMINAL

LOS UNIDOS NO HAN ACEPTADO HOY CARGA

Ayer los Ferrocarriles Unidos no aceptaron en el almacen de embarque mercancía de ninguna especie.

El Superintendente de Havana Terminal, señor Rafael Fernández, dictó las órdenes oportunas a fin de dar por terminadas las operaciones de embarque, después de conferenciar con sus jefes superiores y despachar aquella mercancía que llegara del interior.

SE ESTUDIA UN TREN CORREO

Como quiera que hoy a las seis de la tarde, según las noticias hasta anoche a las doce, secundarán la huelga de los empleados del F. C. de Cuba, los de los Ferrocarriles Controlados o séase, líneas eléctricas en todas direcciones y tracción de vapor en todas las divisiones y distritos, los indicados ferrocarriles controlados por orden del señor Administrador suspenderán sus actividades hoy a las seis de la tarde y se estudia la formación de un tren especial para el transporte de la correspondencia que correrá hasta Santa Clara por los Unidos y de Santa Clara a Santiago de Cuba por el ferrocarril de Cuban Company.

LA DIRECTIVA DE LA DELEGACION NUMERO 2 LLAMADA POR EL SECRETARIO DE GOBERNACION

Ayer fué llamada al despacho del señor Secretario de Gobernación, la Directiva de la Delegación número 2 de la Hermandad Ferroviaria y para tratar los asuntos para que fueron llamados hoy, a las nueve de la mañana celebrarán otra reunión ante la misma autoridad.

EL SENADOR VERA VERDURA

Acompañado de su señora regresó a Matanzas ayer tarde el Senador Manuel Vera Verdura.

TREN A PINAR DEL RIO

Por este tren fueron a San Cristóbal el exSecretario de Agricultura doctor J. M. Collantes; Consolación del Sur Rufino de la Riva, Francisco Fernández; La Salud señora del doctor Herrera y su hija Magalia, el doctor Cristóbal Torrienta: Pinar del Río el doctor Govantes, el miembro de la policía judicial Miranda, Luis Martínez, José Somoano, Julio Hernández, Rogelio García, Presidente de aquella Junta de Educación; Guane Ramón Argüelles.

LOS UNIDOS ATIENDEN SU PASAJE LOCAL

Para dar servicio a los viajeros entre las Estaciones de Caibarién, Santa Clara y Estación Terminal con sus combinaciones tsuales y formado con material de la Reserva de Santo Domingo se corrió ayer tarde un tren 6 que llegó retrasado y por él vinieron de Santa Clara Santos Farias, Miguel Hernández, J. Enríquez y coronel José Camejo; Sagua la Grande el segundo administrador de Belot, señor Simpson, acompañado de su señora, también de ese lugar llegó el señor Nicolás de Zayas; Cienfuegos la señora Trujillo viuda de Lombard y su interesante hijja Luz; Caibarién Federico Cauzo y familia; Colón Miguel Magan, Miguel Fernández de Velasco, Rogelio Trujillo; Matanzas el coronel Víctor de Armas, Eloy González, Enrique Sauserie; Jovellanos el candidato a representante por el Partido Conservador Martín Hernández; Sancti Spíritus Marcial de Valdivia, Juan Antonio Balvin.

EL SECRETARIO DE JUSTICIA

Ayer salió para Sagua la Grande, según informamos con anterioridad, el Secretario de Justicia, doctor Jesús María Barraqué, acompañado del Subsecretario de Gobernación, doctor Juan Antonio Vázquez Bello; el Subsecretario de Justicia, doctor Egulior; el doctor Eduardo Sánchez de Fuentes; el señor Manuel Rasco, el representante a la Cámara Rogelio Alfert y el teniente Reina, del Ejército Nacional.

El Secretario de Justicia y sus acompañantes fueron invitados por el doctor Eduardo Sánchez de Fuentes, quien explicará una conferencia sobre nuevos derroteros del derecho.

Estos distinguidos viajeros ocuparon el coche-salón número 500, agregado al tren regular de viajeros, acudiendo a la Estación Terminal innumerables amigos y familiares a despedirlos.

Al Secretario de Justicia y demás autoridades se les ofrecerá un banquete en dicha población.

TREN A CAIBARIEN

Por este tren llegaron ayer de Cárdenas Miguel López, Manuel Reina, Armando Casanova, Félix Godinez, Ricardo Palacios y Nenita Roy; de Sagua la Grande Augusto Carvajal, Rogelio Llambes, Pedro Aguirre, Manuel Castellot, Carlos Peña, Jesús Muñoz, Ricardo Fernández; de Caibarién Francisco González, Desiderio López, Raul Raigosa, Lucas Almanza; de Remedios Laureano Bello, Antonio Culmes y Federico Sarmiento: de Cienfuegos el señor E. Navarro y señora, Arcadio Quintana, Ramón Pérez Rubio y Cheita Andrade.

TREN A CAIBARIEN

Por este tren fueron a Macagua el doctor Pedro Ruíz, José del Carmen Escarraga, Dositeo Fleites, Manuel Panti, Domingo Cedeño, Miguel Serrano y su hija Rosa; Sagua la Grande José Fernández García y familia, Corina Pérez López, Leocadio Rosabal; a Cárdenas Enrique Portela, Dimas Sánchez, Ricardo Amatis, también a Macagua la señora E. de Betherde y su hijo Gustavo; a Santo Domingo Raul Reyes y su hermana Juanita; a Camajuaní Feliciano Gómez y familia; al Central Santa Amalia J. F. García, Josefa Laurens y Ramiro Argenter; a Jovellanos Nicolás Nin, Ernesto Suárez y Leovigildo Palacios.

TREN A PINAR DEL RIO

Por este tren fueron ayer a San Diego de los Baños Vicente González, R. Ramsit y familia, Aida González, la señora Rosa del Río y familia, doctor Enrique Cuéllar, Olimpo Delgado; a San Cristóbal Ramiro Capablanca.

LA DIRECTIVA DE LA HERMANDAD FERROVIARIA, DELEGACION NUMERO 2 SE ENTREVISTA CON EL JEFE DE TRAFICO

Ayer miembros de la Directiva de la Delegación número 2, se entrevistaron con el señor G. J. Humbert, Jefe de Tráfico de los F. C. Controlados, exponiéndole que no había animosidad de ninguna especie contra los ferrocarriles que el representa y que un deber de solidaridad les imponen secundar el movimiento de huelga de la Hermandad Central Ferroviaria contra la Empresa del Ferrocarril de Cuba.

El señor Humbert agradeció mucho esa deferencia y adquirió la seguridad de que el paro sería hoy a las seis de la tarde, corriendo inmediatamente las órdenes oportunas para que después de esa hora cesara todo movimiento de tráfico.

UNA CARTA SOBRE PLANTAS ELECTRICAS

Se nos ha entregado para su publicación la siguiente carta:

"Regla, 15 de abril de 1926.

Sr. Presidente de la Delegación Número Dos de la Hermandad Ferroviaria. — Habana.

Estimado amigo y compañero:

Encuentro razonable la cooperación que le hemos ofrecido a nuestra Central de Camagüey, y soy el primero en reconocer lo justo de ese espíritu de solidaridad.

He tenido noticias, sin embargo, de que, entre los planes que se propone desarrolar nuestra Hermandad, encuéntrase el de interrumpir el servicio de alumbrado público. A mi juici oesta medida sería más perjudicial, que favorable a nuestra causa, por las siguientes razones:

1º—Necesitamos que el pueblo en general vea con simpatías nuestra protesta y se percate de la justicia que la inspira; y privar de luz a treinta y siete o más poblaciones, perjudica más a los particulares que a las Empresas que han originado el conflicto. Hay que tener en cuenta, que la luz es necesaria en los hospitales, acueductos y casas donde hay enfermos. Nuestro actitud sería impopular.

2º—El carácter público que tiene el servicio de alumbrado, y lo necesario que resulta para la debida vigilancia policial de los pueblos, daría lugar a una justificada intervención del Gobierno, que debilitaría la acción nuestra.

3º—Si retiramos el personal que presta sus servicios en las Plantas, en lugar de mantenerlo para el suministro de alumbrado, no sólo originaríamos los conflictos antes apuntados, sino que daríamos lugar a que intervinieran en ese servicio otras personas, que no pondrían reparo en suministrar fluído para el servicio de trenes, cuya interrupción queda garantizada con la permanencia de los nuestros en las Plantas.

Confío, compañero, en que usted estudiar; cuidadosamente estas razones, y que, con la mirada puesta en los altos intereses de nuestra Hermandad, sabrá resolver serenamente el asunto.

Sin otro particular, suyo por la causa, sinceramente,

(f.) **Rufino Borges**, Delegado del Comité de Ajuste, Departamento de Electricidad.

E LCORONEL J. M. TARAFA, VISITA AL ADMINISTRADOR DE LOS UNIDOS

Ayer el coronel José Miguel Tarafa, Presidente del Ferrocarril del Norte de Cuba y Vicepresidente de la Consoldación Ferroviaria de Cuba, visitó al Administrador General Auxiliar de los F. C. Controlados, Mr. Stretch, siendo la entrevista un poco larga.

Al salir del despacho del Administrador de los Unidos el coronel Tarafa, tratamos de inquirir los asuntos tratados mostrándose como siempre correcto y afable, pero esquivando las preguntas que le hicimos solo nos manifestó que había tratado asuntos generales sobre la situación actual.

OFTALMO GOTAS

FORMULA

Sulfato de zinc. . . 0.03 Grs.
Adrenalina, solución al milésimo. . . . 2.00 Grs.
Solución de Oxicianuro de Hidrargirio al 1 por 5 mil . 25.00 Grs.

Indicado en todas las irritaciones e infecciones de la conjuntiva (catarros oculares), tanto para curarlas como para evitarlas profilácticamente. Hace cesar la inflamación, el dolor, etc., etc.

Manera de usarlo:

Instílese una gota 2 o 3 veces al día, salvo indicación facultativa.

preparado por el Dr. ARTURO C. BOSQUE
Laboratorio: Tejadillo No. 68, Habana

DE LA INTERVENCION GENERAL

El Interventor General de la República ha evacuado consulta del Alcalde Municipal de Gibara, sobre prescripción de créditos a pagar en el sentido de que al Ejecutivo Municipal, como Jefe del Tesoro y no a la Cámara Municipal, es al que corresponde entender en la declaratoria de prescripción; y que el intesado es el que está autorizado para reclamar el pago del crédito e interrumpir la prescripción, y no la Cámar Municipal.

PRESUPUESTOS PROVINCIALES Y MUNICIPALES

Se han recibido en la Intervención los presupuestos Extraordinarios de 1925 a 1926 y el Ordinario de 1926 a 1927 pertenecientes al Consejo Provincial de Camagüey.

También el Alcalde Municipal de Vueltas remitió el Presupuesto Ordinario de ese Municipio correspondiente al Ejercicio de 1925 a 1926.

ACUERDOS MUNICIPALES SUSPENDIDOS

El Sr. Secretario de Gobernación ha remitido a la Intervención copias certificadas de las resoluciones presidenciales, suspendiendo varios acuerdos de los Ayuntamientos de Manguito, Bolondrón y Guamacaro.

VISITAS

El Interventor recibió en el día de ayer la visita del Dr. Juan M. Menocal, Magistrado del Tribunal Supremo. También se entrevistaron con el Dr. Méndez una Comisión de la Sociedad "Bella Unión" de Guines, presidida por el Sr. Norberto Bello.

CATARROS antiguos y recientes TOSES, BRONQUITIS CURADOS radicalmente POR LA SOLUCIÓN PAUTAUBERGE que procura PULMONES ROBUSTOS y preserva de la TUBERCULOSIS

L. PAUTAUBERGE 10, Rue de Constantinople PARIS

RIALTO

Ante selecto y numeroso público estrenó anoche el elegante Rialto la suntuosa producción en ocho actos que leva por título Chu-Chin-Chow de extraordinario argumento y lujosas escenas que, como era de esperarse, resulttó del mayor agrado de toda la concurrencia por su magistral interpretación. Como protagonista principal de la obra, aparece haciendo un derroche de su incomensurable arte escénico, la encantadora belelza del lienzo Betty Blythe que ha demostrado ser posedora de indiscutibles dotes artísticas. Vuelve hoy en los turnos preferidos de cinco y cuarto y nueve y cuarenta y cinco, y no es de dudarse que constituirá otro triunfo como el de anoche. También será exhibida una divertida cinta cómica en dos actos.

Para la sección de la 1:30 y a las 7:00 p. m., se anuncia el cinedrama del Oeste Americano El Precio del Desierto dividido en seis actos y que interpreta Buck Jones. También será exhibida la comedia en dos actos Tres Socios de Peso.

Sus secciones especiales de las 3:00 y 8:30 p. m., estitán cubiertas con la producción melodramática en siete actos que con tan grandioso éxito ha sido exhibida anteriormente, titulada Escándalos Matrimoniales, una creación de gran escénico de Monte Blue, Mary Prevostt, Florence Vidor y Adolphe Menjou.

Mañana vuelve La Bestia del Mar y más adelante El Conde de Luxemburgo y Pícara y Caprichosa, dos producciones que causarán sensación por su admirable argumento.

866. 1-d. 16.

Cura rápida y sin dolor para las Almorranas

Todo lector que sufre de almorranas podrá apreciar el beneficio obtenido por el producto MAN ZAN (que proporciona alivio instantáneo) puesto que es un remedio tan limpio y agradable y porque cura las almorranas de una manera positiva, rápidamente y sin dolor. Ahora pueden conseguirse suministros de MAN ZAN, a $0.65 por tubo, en la Droguería del Dr. E. Sarrá, Habana, o bien a $0.80 por si desea usted que le sea enviado por correo en un envoltorio no impreso.

alt. 15 Nov.

CINE LARA

Hoy viernes de moda la empresa ha dispuesto la exhibición de la producción First National La Unica Mujer interpretada por Norma Talmadge y Eugenio O'Brien así como la soberbia producción Amor Lujo y Riquezas por un conjunto de estrellas. Las últimas noticias y acontecimientos de la semana gráfica lo veremos en el Noticiero Fox No. 63.

Mañana Sin Piedad por Doroty Philips y La Avalancha de Oro por Charles Chaplin.

868. 1-d. 16.

NEPTUNO

AMOR Y ORO EN NEPTUNO

Neptuno ofrece para las tandas elegantes de cinco y cuarto y nueve y media el estreno de la producción de la First National titulada Amor y Oro creación de Ana Q. Nilsson y Viola Dana.

Para las mismas tandas la revista de asuntos mundiales Noticias Buenas.

A las ocho y media la producción titulada El Aguila por Rodolfo Valentino.

Mañana El Lirio Rojo por Ramón Novarro.

869. 1-d. 16.

OLIMPIC

Hoy en las tandas elegantes de 5 y cuarto y 9 y media Santos y Artigas presentan la graciosa comedia de mucha risa interpretada por el simpático actor Harold Lloyd titulada El Novato.

Mañana en la matinee de las 3, Select Picture presenta al gran actor William Fairbanks en la sensacional cinta titulada Mujeres Fronterizas.

Carrerá y Medina presenta la magnífica comedia Goldwyn interpretada por la genial actriz Mimí Palmeri y el gran actor Alfred Luntt titulada El Miedo a las Mujeres.

Tandas elegantes de 5 y cuarto y 9 y media Carrerá y Medina presentan a la graciosa actriz Collen Moore en la valiosa cinta de la Goldwyn titulada Entre Sombras.

Domingo 18 en la matinee de 1 y media a 5, la producción interpretada por un perro, un caballo y una linda muchacha titulada Los Desterrados. Dick Hatton en la sensacional cinta El Rompe Quijadas y Frank Merrill en la emocionante cinta titulada El Más Guapo.

Mande Vd. a sus niños el domingo para que le regalen un valioso juguete.

Tanda de 5 y cuarto Lee Moarn y May Mc Avoy en Tessie la Seductora.

Tanda de 9 y media Mildred Harris Mary Carr, Gladys Walton y Cullen Landis en la preciosa cinta titulada Vida Regalada.

865. 1-d. 16.

IMPERIO

Viernes 16 de abril.
Regia matinee de 1 a 7.
Divertidas cintas cómicas.
Alice Brady en el drama social Ladrones de Frac.

El interesante drama interpretado por Aurelio Sidney El León.

La colosal obra de Nita Naldi, Conrad Nagel, y Lew Cody Robo Legal.

Por la noche de 7 y media a 11, el mismo colosal programa de la matinee, y a las 9 y media presentación con nuevos números del mago Von Reinhart.

Mañana sábado, sorteo de 10 preciosas muñecas pasisinas, debut de la pareja de bailes internacionales Lois and Harty, y estreno de la super producción El Abanico de Lady Windermere.

856. 1-d. 16.

CAMPOAMOR

EL GRAN ESTRENO DE HOY. CAPITULO DE NOVEDADES

El estreno de hoy en nuestro elegante Campoamor es una bella creación más de la Metro Goldwyn Mayer, y ya sabemos la significación que en arte cinematográfico posee tal referencia... Titúlase La esposa ganada y del interés de su trama dice elocuentemente el hecho de que es la misma, famosísima n los países de habla inglesa de William Vaugh Moody.

Los nombres de sus principales intérpretes, por otra parte, nos brindan una absoluta seguridad de triunfo. Son ellos: Alice Terry, la encantadora actriz de inefable belleza, y Conway Tearle, actor de carácter cuyo dominio del gesto y elegante postura hemos tenido ocasión de comprobar en múltiples producciones admirables, entre elas en La rejuvenecida y La llama eterna, por no citar más que dos.

La esposa ganada se apoya en una base de extraordinario interés y nos alce los esfuerzos que llega a imponerse un hombre por la mujer que desea y ama. Esta mujer es la esposa, la esposa ganada mediante habilidad y voluntad tesonera.

Será exhibida en todos los turnos de hoy, o sea: a la 1, 3 5 y cuarto y 7 y 9 y media, y reprisada mañana.

Los próximos estrenos de la Metro Campoamor son innumerables y atrayentísimos. Cuéntanse entre ellos: El navegante, comedia deliciosa por el Rey de lo Grotesco, Busted Keaton; Codicia, que dirigió el formidable Erich von Stroheim, con lo que hacemos su mejor elogio, y Pecadores en seda, super producción que ha de maravillar a nuestro elemento femenino sobre todo, que gusta extraordinariamente de estas cintas fastuosas.

869. 1-d. 16.

TEATRO "WILSON"

Teléfono M-5863

HOY VIERNES 16 HOY

Tanda de las 8 p. m.

POLA NEGRI, en la super-joya en nueve actos,

FLOR DEL LODO

LUNETA 30 centavos

5.1|4 TANDAS 9.1| p.m.

GLORIA SWANSON, en la super-joya en 9 actos, basada en el drama de Victoriano Sardou,

Z A Z A

(Música especial adaptada en ambas tandas)

NIÑOS . . . . . 30 centavos LUNETA . . . . . 50 centavos

CINEMA INGLATERRA

Teléfono M-5768.

A las 2 p. m., 5 y cuarto p. m. y 9 y 45 p. m.
Ramón Novarro, Edit Bennet, y Wallace Beery en

EL LIRIO ROJO

4042 — 1d-16

M.E.C.D. 2016

ESPECTACULOS

TEATROS

NACIONAL. — 9 1|4: El pobrecito carpintero.

PRINCIPAL DE LA COMEDIA.—No hemos recibido programa.

MARTI.—8 3|4: Madame Pompadour.

PAYRET.—8 1|2 y 9 3|4: Números por la Gran Compañía de Enanos Rose's Royal Midgets.

ALHAMBRA.—8: El Presidio Modelo.—9 1|4: Los Siete Colores.—10 1|2: La Marimacho.

ATUALIDADES.—8 y 10: La décima mujer; números de variedades por Los Montaños, Mariano Meléndez, Elia de Granados e Isabelita Oropesa.

CINEMATOGRAFOS

CAMPOAMOR. — Tarde y noche: La esposa ganada.

FAUSTO.—5 1|4 y 9 1|2: Sin piedad (estreno); Novedades Pathé 19. — 8: Novedades Pathé 19; Sí...—8 1|2: Don Q. el Hijo del Zorro.

VERDUN.—2 y 8 1|2: Una revista; una comedia; Amor vencedor; Sombras de París.—5 1|4: La Viuda Alegre.

LIRA.—2 1|2 y 8 1|2: Una revista; una comedia; El abanico de Lady Windermere; El hombre en el pescante.—5 1|4: El abanico de Lady Windermere.

IMPERIO.—1: cintas cómicas; Robo legal; El León; Ladrones de frac.—7 1|2: cintas cómicas;; El León.—9: Ladrones de frac; Robo legal; números por Von Reinhardt.

RIALTO.—5 1|4 y 9 3|4: Chu Chin Chow; una comedia en dos actos.—1 1|2 y 7: El precio del desierto.—3 y 8 1|2: Escándalos matrimoniales.

NEPTUNO.—5 1|4 y 9 1|2: Amor y oro.—8 1|4: El Aguila.

LARA.—Tarde y noche: cintas cómicas; La única mujer; episodio 12 de El agente de la policía secreta; Noticiero Fox 63; Amor, lujo y riquezas; La única mujer.

WILSON.—5 1|4 y 9 1|2: Zaza.—8: Flor del Lodo.

INGLATERRA.—2: El Lirio Rojo; La taza de te.—5 1|4 y 9 3|4: El Lirio Rojo.—8 1|2: La taza de te.

GRIS.—8 1|4: Amor de primavera.—5 1|4 y 9 1|2: La senda del pasado.

MENDEZ.—5 1|4 y 9 1|2: una comedia; El difunto Matías Pascal.—8 1|2: cintas cómicas.

OLIMPIC.—8 1|2: Desolación.—5 1|4 y 9 1|2: El Novato.

TRIANON.—8: La deuda de la deshonra.—5 1|4 y 9 1|2: La senda del pasado.

Isabelita Oropesa y Elia de Granados en Actualidades

Estas dos estrellas de la escena, la simpática y gentil divette emperatriz del couplet Isabelita Oropesa y la reina del bailo español Elia de Granados están siendo el móvil para que la bombonera de la Variedad de la calle de Monserrate se vea a diario invadida por una inmensa pléyade de damas y damitas que con su presencia dan valor y realce a las noches deliciosas a que enos tiene acostumbrado nuestro buen amigo Orozco.

Mariano Meléndez, el tenor de facultades inmejorables con sus canciones internacionales y el queridísimo dueto cómico español los Montaños al igual que las anteriores reciben también su nutrida ovación de aplausos cada vez que se presentan a escena.

Hoy, viernes elegante hay un programa ameno y sugestivo así como la exhibición de la producción cinematográfica por Beverly Baine y John Roche de gran argumento y bellísimas escenas titulado: La Décima Mujer que se exhibirá a las 8 y a las 10 o sea al comienzo de cada tanda.

Actualidades reune muchas cualidades para que sea el preferido del público pudiendo enumerar entre ellas su gran orquesta, las exhibiciones cinematográficas el cúmulo enorme de variedades buenas y el precio de cada tanda que siempre está al alcance de todas las fortunas.

Para el domingo están de plácemo los asiduos concurrentes a la matinee pues se llevará a la pantalla el drama por el inimitable Rin Tin Tin titulado El Círculo del Terror muchas comedias y atracciones por todos los artistas.

El lunes admiraremos una vez más al UNICO imitador del bello sexo, quien con su arte nos presentará a Raquél Meyer, la artista mimada de los públicos del Universo, Darwin así nos lo ha ofrecido y como tal lo anunciamos para que las familias se preparen a conocerlo.

3870. 1-d. 16.

DE ESTADO

CONGRESO DE AVICULTURA EN OTAWA

El Cónsul de Cuba en Toronto, señor César A. Barranco, ha remitido un ejemplar del programa del Congreso Internacional de Avicultura, que tendrá lugar en Otawa, del 27 de julio al 4 de agosto inclusive del año 1927, bajo el patronato de Lord Byng, Gobernador General del Canadá. El expresado programa ha sido enviado a la Secretaría de Agricultura, Comercio y Trabajo.

EL CLUB DE EXPORTADORES

El Encargado del Consulado de Cuba en St. John, N. B. Canadá, señor Rodolfo Betancourt, ha comunicado que la Cámara de Comercio de aquella ciudad ofreció un banquete el día 25 del mes pasado en el hotel Almirant, para organizar el Club de Exportadores con el fin de estrechar vinculaciones comerciales con West Indies, habiendo asistido como invitado de honor y en breve discurso habló sobre identificación existente entre Canadá y Cuba así como de nuestro Gobierno, comercio de exportación e importación y sus progresos, encontrándose entre los asistentes el señor Boussett, Agregado Comercial del Canadá en Islas Británicas, Lewis Smith, Ministro de Agricultura y otras autoridades, las cuales tuvieron frases encomiásticas para el comercio de Cuba.

SISTEMA BANCARIO DEL CANADA

El Cónsul de Cuba en Toronto, informa lo siguiente sobre el sistema bancario del Dominio del Canadá:

"En todo el mundo, no hay país en donde el sistema bancario esté más desarrollado y mejor adaptado para sus necesidades que en el Canadá. Esto ha hecho conocer ventajosamente al Dominio del Canadá en el exterior como país serio y estable en sus negocios, especialmente exento de pánicos y crisis financieras. Su sistema bancario ha resistido incólume las más duras pruebas en épocas de depresión general de los negocios en la inflazón que se produjo a raíz de la guerra civil en los Estados Unidos en la que experimentó el mundo entero al terminar la gran guerra mundial y en los años que a esta siguieron, de incertidumbre e inestabilidad en los negocios".

LA CAMARA DE COMERCIO DE ST. NAZAIRE

El Encargado de Negocios ad interim de Cuba en París, señor Ramiro Hernández Portela, comunica que según le ha participado el Cónsul de Cuba en St. Nazaire, el Cuerpo Consular acreditado en dicha ciudad ofreció un almuerzo a la Cámara de Comercio, y en cuyo acto las autoridades francesas tuvieron frases muy elogiosas para nuestro país.

CHILE SE ADHIERE AL CONVENIO DE AVIACION

El señor Encargado de Negocios ad interim de la República Francesa, ha participado que el Gobierno Chileno ha decidido adherirse, desde el primero de enero de 1926, al Convenio Internacional que reglamenta la navegación aérea, firmada en París el 13 de Octubre de 1919.

El Ministro de Cuba en México, General José B. Alemán, comunica que por el Gobierno de aquel país se ha expedido el siguiente Decreto sobre minería y exportación de monedas:

Artículo primero. Se reforma y adiciona el Artículo 20 de la Ley de Impuestos a la minería, de 4 de marzo de 1924, en los términos siguientes:

"Artículo 20. Queda absolutamente prohibida, bajo pena de decomiso, la exportación de oro amonerable y de toda clase de monedas de oro nacionales y extranjeras.

La Secretaría de Hacienda y Crédito Público podrá permitir, en cada caso, la exportación de los antiguos pesos fuertes, siempre que dentro de un plazo de cinco días, se importe al país para su acuñación en la Casa de Moneda, una cantidad de oro metálico igual al valor de los pesos exportados.

Queda permitida la exportación de las demás clases de monedas de plata de cuños nacionales".

Artículo 2.—Se adiciona el Artículo 21 de la Ley citada, el que regirá como sigue:

Artículo 21. Las importaciones de monedas de oro nacionales y extranjeras, quedan exceptuadas del pago de derechos consulares, así como del requisito de factura consular.

Las importaciones de monedas de plata del actual cuño corriente nacional, o sea de las monedas de plata establecidas por los decretos de 27 de octubre de 1919 y de 29 de abril de 1925, quedan exceptuadas igualmente del pago de derechos consulares, así como del requisito de factura consular; pero dichas importaciones solo podrán ser hechsa, en cada caso, por cantidades no mayores de $100.00 (cien pesos) y por personas provenientes del extranjero.

Se prohibe estrictamente, bajo pena de comiso, la importación de monedas de plata de todos los demás antiguos cuños nacionales.

TRANSITORIO

El presente Decreto comenzará a regir a los diez días de su publicación en el Diario Oficial.

Por tanto mando se imprima, publique, etc.

Dado en el Palacio del Poder Ejecutivo Federal, en México, a los tres días del mes de febrero de 1926.

LA POLICIA JUDICIAL

ANTE LOS DELITOS PUBLICOS por el Dr. ANDRES SEGURA CABRERA

Acaba de ponerse a la venta la Quinta Edición de esta obra de verdadero mérito, que por su valer ha sido declarada de texto oficial para los Miembros de la Policía Nacional. Esta edición es aun mas esmerada que las anteriores y está notablemente corregida

Precio del ejemplar a la rústica.. .. .. $ 2.00

La misma obra encuadernada en tela.... .. .. U $2 50

EL CANTO DE LAS SIRENAS EN LOS MARES DE LA HISTORIA Por J. M. VARGAS VILA

El cantor de la Libertad, el panfletario genial y el renovador o innovador del idioma, que tales cosas pueden decirse del autor de esta obra, ha producido un libro mas, que ha dedicado a Cuba, como ofrenda a su hospitalidad. En esta obra canta las grandezas de un puñado de cumbres de la historia, flagela algunas personalidades notables de la política y hace un juicio crítico del Apostol Martí, que todo cubano debe conocer. Este libro es un éxito mas que puede anotarse, tanto artístico, como editorial.

Precio del ejemplar a la rústica.. .. .. $ 1.50

ULTIMAS NOVEDADES

DEMASIADOS ABOGADOS, por Piero Calmandrei. El autor de esta obra, Profesor de Derecho de la Universidad de Florencia, hace un curioso estudio de los Abogados, el ejercicio de la profesión y su situación actual.
1 tomo en 8o. encuadernado en tela.. .. .. $ 2.00

EL PRIMER TRIBUNAL DE MENORES EN ESPAÑA, por Gabriel María de Ibarra. El autor que es Director del Tribunal de menores de Bilbao, expecifica como llegó a cristalizar la idea y las dificultades que hubieron de vencerse. Es una obra muy útil para la resolución de tan gran problema.
1 tomo en 8o. mayor a la rústica.. .. .. $ 2.25

EL REGISTRO DEL ESTADO CIVIL EN ESPAÑA, por E. Alonso y C. V. Pacheco. Esta obra contiene una exposición metódica de la Legislación y Jurisprudencia que deben conocer los Jueces y Fiscales Municipales y los Secretarios de los Juzgados encargados de este Registro. Es muy útil para las Jefaturas de Cuerpos del Ejército, Dirección de Hospitales, Casas de Maternidad, Inclusas, etc.
tomo en 8o. encuadernado en tela .. .. $ 2.60

DERECHO CONSTITUCIONAL.—Cuba. por Juan Clemente Zamora. Colección de documentos selectos para el estudio de la Historia política de Cuba. Habana. 1 tomo en 4o. mayor a la rústica.. .. .. $ 3.00

COMPENDIO DE TERAPEUTICA, por el doctor A. Manquat Tomo II. Contiene medicamentos para la práctica usual.
1 tomo en 8o. mayor encuadernado en pasta española $ 5.50

ESCENAS DE LA VIDA MEDICA. Apuntes de psicología regional por el doctor Rafael Romero. Un libro de interés para los médicos
1 tomo en 4o. a la rústica $ 1.50

EN EL IMPERIO DEL SOL, por Vicente Gay. Un hermoso tratado en torno a los orígenes y formación del Perú moderno Magnífica descripción de los tipos y costumbres, así como los monumentos antiguos. Edición profusamente ilustrada con magníficas fotografías.. .. .. $ 9.00

LOS TRES LIBROS DE HIPOTIPOSIS PIRRONICAS DE SEXTO EMPIRICO. Traducción del griego y adicionado de tres Apéndices por Lucio Gil Fagoaga.
1 tomo en 4o. encuadernado en pasta española.. .. .. $ 3.00

Librería CERVANTES De R. VELOSO Y CIA.
Avenida de Italia 62. Apartado 1115. Teléfono A-4958. Habana

HOY **FAUSTO** HOY
5¼ 9¾
ESTRENO EN CUBA
La Medal Film Co presenta a
VERA REYNOLDS
DOROTHY PHILLIPS-ROBERT AMES
ROCKLIFFE FELLOWES
En la gran producción

VERDUN

LA VIUDA ALEGRE POR MAE MURRAY

Matinee a las dos.

Revista y comedia Amor Vencedor por Louis Wilson y May Mc Avoy y Sombras de París por Pola Negri y en tanda de cinco y cuarto estreno de la super joya La Viuda Alegre por Mae Murray y John Gilbert y Regalo de diez muñecas parisinas por la noche el mismo programa.

Mañana matinee a las dos.

Revista y comedia Huelga de Mujeres por Earle Foxe y estreno La Canción del Marino por Clara Bow y Earle Williams y en tanda de cinco y cuarto grandioso estreno de la super joya Tormenta de Amor por Ana Q. Nilson por la noche el mismo programa.

Mañana matinee a las dos revista y comedia estreno Lirio Rojo por Ramón Novarro y Murmuraciones por George O'Brien y El Novato por Harold Lloyd y en tanda de cinco y cuarto Murmuraciones por George O'Brien por la noche el mismo programa.

Miércoles 21 en tandas de cinco y cuarto y en diez p. m. estreno en Cuba La Bien Pagada por Mary Mc Donald y Arturo Stinga.

867. 1-d. 16.

TEATRO MENDEZ

(El cine elegante y fresco de la víbora)

Hoy, en las tandas aristocráticas de las cinco y media y nueve y media, se estrenará la super-producción en diez actos, titulada El Difunto Matías Pascal, obra ésta que viene precedida de gran fama.

Para la sección de las ocho y media se han elegido dos obras de gran mérito.

Mañana va La Princesa China, de gran éxito.

857 1 d 16

RIALTO

ESTRENO ESTRENO ESTRENO

Lunes 19 de Abril de 1926

5¼ y 9.45 p.m.

ARTISTAS UNIDOS

presentan el más poderoso conjunto de estrellas integrado por

RONALD COLMAN, BELLE BENNETT, ALICE JOYCE, JEAN HERSHOLT, LOIS MORAN y DOUGLAS FAIRBANKS,

Jr. en ele eestreno en Cuba del precioso y conmovedor cinedrama

MADRE Y MARTIR

Grande como novela; Mayor como drama; inconmensurable como película.

Producción y dirección de

Henry King

ARTISTAS UNIDOS distribuidores. Labra 39-41. Habana.

4043 1d-16

CINE GRIS

En las tandas de 5 y cuarto y 9 y cuarto de hoy día de moda, se estrenará la super-producción titulada: La Senda del Pasado, una tragedia breve e intensa del pasado en que se descubre el origen de misterios al parecer inexplicables.

Como protagonistas de esta grandiosa película figuran los notables artistas Vera Reynolds, Jetta Goudal, William Boyd y Joseph Schildkrut, los cuales llevan a cabo una labor insuperable.

Esta película constituye el más grande esfuerzo artístico del célebre director Cecil B. De Mille.

A las 8 y cuarto Amor de Primavera, por Collen Moore.

Mañana nuevamente La Senda del Pasado. Domingo 18 matinee Cintas cómicas, pelea entre Paul Berlembach, campeón light heavy weightt, y Jack Delaney y El Encuentro con las Fieras, por Rin Tin Tin.

A las 5 y cuarto y 9 y cuarto El Abanico de Lady Windermere, por May Mc Avoy, Bert Lytell, Irene Rich y Ronald Colman.

Lunes 19 Macho y Hembra por Gloria Swanson, Thomas Meigham y Teodoro Roberts. Martes 20 y miércoles 21 Los Tres Malditos, por Lon Chaney, Mae Busch y Matt Moore.

861. 1-d. 16.

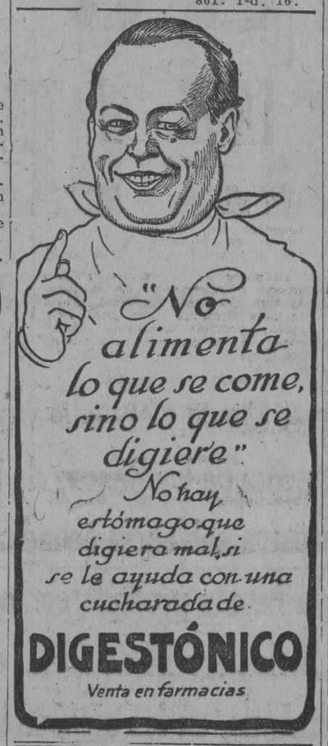

LUJOSO, AMPLIO Y VENTILADO.

Cine-Teatro RIVOLI

Calle 4, esquina a 5a. Reparto "LA SIERRA"

Unico en su clase ¡¡Estilo Renacimiento!!

Inauguración de la Temporada.

ABRIL 24

ESTRENO EN CUBA

La Aurora del Mañana

De la famosa Paramount.
Con JACQUELINE LOGAN y RAYMOND GRIFFITH

3933 alt. 4d 12

HOY, FUNCION DE MODA EN MARTI: UNA REPRISE Y REGALOS

Se celebra esta noche en Martí la primera función de moda de esta breve temporada.

Los viernes de Martí son tradicionales: el gran público habanero concurre a estas amables fiestas sociales, seguro de encontrar en el programa una novedad. La de hoy se llama Madame Pompadour la esplendente opereta de Leo Fall el inspirado compositor vienés, que Santacruz presenta con una fastuosidad inconcebible.

Protagonista de Madame Pompadour será Consuelito Hidalgo, la elegante y sugestiva tiple cómica, que en la Antonieta Poisson, conquista uno de sus más justos y merecidos triunfos.

Admiraremos por primera vez, en la Belotte a Enriqueta Serrano, alegre y pimpante tiple cómica; Ramos, el galán ideal de la opereta, será el René Conde D'Estrades, y Juanito Martínez, el poeta Calicot.

Habrá regalos muy caprichosos consistentes en lindas muñequitas parisinas que la Maltina Tivoli, obsequia a los favorecedores del Martí.

La función, como de costumbre, comenzará a las ocho y tres cuartos y los precios son los habituales, dos pesos la luneta.

Mañana sábado, reaparecerá en el cartel la siempre triunfal zarzuela del popular maestro Guerrero María Sol que tan magistralmente cantan y hacen Pilar Aznar, Enriqueta Serrano y Augusto Ordóñez, estrenándose nuevos decorados de los afamados escenógrafos españoles Sanchis y Paula; se completará este sugestivo programa con la alegre fantasía El Cabaret de los Pájaros que en esta ocasión tendrá como protagonista a Enriqueta Serrano.

Actualmente se ensayan, con todo cuidado una zarzuela y una opereta la primera es La Linda Tapada, bella zarzuela del maestro Alonso, y El Novio de mi Mujer opereta de Stolz.

3861. 1-d. 16.

Consuelo Hidalgo, la soberana protagonista de Madame Pompadour uno de sus más legítimos triunfos artísticos.

EL CURIOSO ESPECTACULO DE PAYRET. LOS ENANOS DE ROSE

Es ciertamente un singular espectáculo el que actualmente exhibe Mr. Ike Rose en el Tatro Payrt. Los enanos, tienen suspensa la atención de la Habana que curiosamente sigue con interés las representaciones de esta pequeña y alegre legión del Liliput, que ríe, canta, danza y hace notables actos muasicales y circenses, regocijando a la chiquillería y sirviendo de verdadera distracción a las personas mayores.

El público no se cansa d ecelebrar y aplaudir a Miss Frida, dulce muñequita, de blonda cabellera, creadora de fox y canciones hispánicas; Miss Hansi, otra cancionista notable, Miss Ilonka equilibrista; Dixie Turner, chansonier los Glauer, Minny violinista y actor, Hermann Viese el xilofonista magistral,y al resto de los homeopáticos artistas.

Alternan con ellos variettés notabilísimas como Alexander, el chimpancé sabio; las bailarinas Margarita y Ruth, y la estupenda cancionista mexicana Celia Pastor Bonoris que cada día conquista más simpatías y aplausos.

Para hoy se anuncian dos tandas, una a las ocho y media y otra a las nueve y tres cuartos.

Los precios de estas tandas son a base de un peso la luneta para los adultos y cincuenta centavos para los niños

Para mañana se anuncia una tanda dedicada a los niños a las 5 de la tarde y con un programa especial.

Ayer dirigió el tránsito en el crucero de San Rafael y Parque Central el Príncipe Penny, con un éxito magnífico.

3713. 1-d. 16.

¡¡¡NO!!! ABUSE — DE PURGANTES — 80cts.
Legítimo **RUZOLENE** —EDUCA—
¡¡¡AL CORRIENTE SIN SER LAXANTE!!!
SARRÁ BUENAS FARMACIAS

SUPER-TINTA ESCRIBIR — AZUL-NEGRA- Y ROJA-
SARRÁ BUENAS FARMACIAS

Anúnciese en el Diario de la Marina

TRIANON Y GRIS

5¼ DIA DE MODA 9½

La Medal Film Co presenta la producción de
CECIL B. de MILLE
de grandioso argumento
Una tragedia breve é intensa del pasado remoto titulada

LA SENDA del PASADO

(THE ROAD TO YESTERDAY)
por las estrellas
JOSEPH SCHILDKRAUT
JETTA GOUDAL
VERA REYNOLDS y
JULIA FAYE
MEDAL FILM Co
Consulado 92A

LIRA

Hoy estreno de la gran joya de la Warner Bros El Abanico de Lady Windermere con un conjunto de estrellas como Ronald Colman, Irene Rich, May Mc Avoy y Bert Lytell.

Programa matinee a las 2 y media una revista una comedia, estreno de la super producción El Abanico de Lady Windermere.

Estreno de la gran producción El Hombre en el Pescante por Syd Chaplin.

Tanda elegante El Abanico de Lady Windermere.

A las 8 y media función corrida con el mismo programa de la matinee.

Mañana sábado Entre Faldas anda el Juego por Monte Blue y Errores de la Juventud.

870. 1-d. 16.

LA ECSEMA o HERPE

el empeine, la sarna, la irritación de la piel en forma de escamas, el escozor, la excoriación se curan con LICARBO.

Alivia y cura mágicamente las partes afectadas. Bajo su influencia la piel se limpia, se suaviza y se pone tersa. Las manchas y defectos de la piel desaparecen bajo su acción poderosa.

LICARBO hace desaparecer todas las enfermedades de la piel. Pídalo usted a su farmacéutico ahora mismo.

ES UN REMEDIO DE LEONARDI.

FAUSTO

Sin Piedad con su estreno atrajo un numeroso público anoche a Fausto que daba una función de moda, esto se esperaba pues ya sabíamos que en ella aparece una lindísima artista la hermosa Vera Reynolds que cada día van siendo mayores sus admiradores en Sin Piedad, aparece también el gran actor Rockeflibe Fellows que también el público está notando su interés. En las tandas preferidas de cinco y cuarto y nueve y cuarenta y cinco, de hoy se volverá a proyectar esta cinta en Fausto juntamente con la revista Novedades Pathé No. 19 que está agradando muchísimo.

El triunfo de Sin Piedad es seguro se repetirá hoy.

En la tanda de las ocho, la interesante revista Novedades Pathé No. 14 y la cinta en los preciosos colores de la naturaleza Sí.... y en la tanda de las ocho Don Q. Hijo del Zorro por el grandioso Douglas Fairbanks.

Mañana, la monumental cinta Paramount por Betty Compson, La Hembra.

El próximo jueves, acontecimiento artístico cubano. El Amante Enmascarado por la simpática parejita de artistas cubanos Raquel Albert y Ernest Piedra.

862. 1-. 16.

NIÑOS LLORAN POR **SABROSO** 35cts. Legítimo
PALMACRISTE.
(ACEITE RICINO SABROSO)
SARRÁ. BUENAS FARMACIAS

GRAN INAUGURACION

F. W. Woolworth Co.

Tienda de Artículos de 5-10-20 Centavos

Se celebrará una recepción inaugural el Viernes 16 de Abril por la tarde de 3 a 6 p.m., con música.

Todos serán bienvenidos.

No se venderá mercancía alguna el Viernes.

El establecimiento empezará sus ventas el Sábado 17 de Abril a las 8 de la mañana.

Ningún artículo tiene un precio superior a 20 centavos.

F. W. Woolworth Co.
CALZADA DE JESUS DEL MONTE No. 278
Habana, Cuba

4013 1d-16

M.E.C.D. 2016

MERCADO DE NEW YORK

(POR NUESTRO HILO DIRECTO)
(A. P.)

MERCADO DE BONOS

NUEVA YORK, abril 15. (A. P.) La venta de obligaciones francesas, inspirada por la baja del franco y la continuada debilidad de las emisiones azucareras, fué la característica de la sesión de hoy en el mercado de bonos. Por lo demás los precios mantuvieron un tono firme, viéndose estimulada la demanda para la inversión por el alza en varias emisiones de la Libertad que alcanzaron los más altos precios para el año.

La baja de las obligaciones francesas se limitó a fracciones, pero algunas de las emisiones ferroviarias francesas perdieron un punto o más.

La liquidación de bonos de compañías azucareras se basó en el temor de que las restricciones en la producción cubana pudieran reaccionar desfavorablemente en las utilidades de las compañías, aunque la mayor parte de las autoridades azucareras sostienen que el movimiento no carece de ventajas. Esta creencia se reflejó en el alza del azúcar, pero no pudo contener la venta de bonos, que comprendió los de la Cuban Dominican, Camagüey, Eastern Cuba, Cuba Cane, South Porto Rico, Manati, Sugar Estates of the Oriente y Warner.

El movimiento de las cotizaciones de las compañías de ferrocarriles y de compañías de servicio público del país fué contradictorio aunque prevaleció un tono firme.

MERCADO DE ACCIONES

NUEVA YORK, abril 15. (A. P.) La sesión de hoy se manifestó en una forma completamente distinta a las anteriores, vendiéndose violentamente durante la mañana y primera parte de la tarde, en que se reanudó la presión de venta contra las acciones de motores, productos químicos, aceros y especialidades industriales, y después subió bruscamente antes del cierre. Las cotizaciones finales estuvieron irregularmente más altas, obteniendo una larga lista de valores ganancias netas desde fracciones a 15 puntos. Las ventas en total no llegaron a 1.400.000 acciones.

Fuera del mercado de acciones, el interés se concentró en la debilidad de los francos franceses que perdieron 5 puntos a 3.37 centavos. Aunque se cree que la especulación ha jugado una parte principal en la baja, Wall Street sabe que se han trasladado capitales extranjeros a moneda de tipo más estable.

Cuarenta emisiones establecieron las cotizaciones más bajas del año durante el día. En la lista figuraban acciones tan representativas como United States Steel comunes, Hudson Motor, General Electric, Studebaker y Tidewater Oil. Varias de estas emisiones llegaron a ofrecer ganancias netas en el día, pero General Electric que avanzó 285 a 393.1|4 bajó a 292.1|2 con ganancia de 4.1|2 puntos. Las comunes de la United States Steel bajaron a 17 y pasaron después de 118 con una pequeña fracción de ganancia.

Las ferroviarias estuvieron más bien encalmadas, siendo contrarrestada la ganancia de un punto en Attchison y Rock Island por la pesadez de New York Central, Norfolk and Western, Lackawanna y Nickel Plate comunes.

El mercado de cambios estuvo irregular. La demanda de la libra esterlina se sostuvo firme alrededor de $4.85.9|16. Los francos belgas bajaron a 3.70 centavos, al parecer en simatía con la debilidad de los francos franceses.

:: ANCHOAS EXQUISITAS ::
Palacio de Oriente
ANTONIO ALONSO, HIJOS Vigo, España.

BOLSA DE NUEVA YORK

"Asociación de Dependientes del Comercio de la Habana"

SECRETARIA

Subasta Pública de Trabajos de Carpintería para adaptación de Aulas y otros Departamentos en el Centro Social

Por acuerdo de la Junta Directiva, se sacan a pública subasta los trabajos de adaptación de salones para Aulas y otros Departamentos sociales, con sujeción al Pliego de Condiciones y planos que se hallan de manifiesto en esta oficina. La Subasta se celebrará a las ocho y media de la noche del día 26 del mes actual y hasta ese momento se admiten proposiciones en sobre cerrado dirigido al señor Presidente Social.—Habana, 16 de Abril de 1926.—**César G. Toledo,** Secretario p. s. r.

BOLSA DE AZUCAR

Abril 15 de 1926	Ab.	Myo	Jul.	Sep	Dic.	En.	Mzo.
CIERRE ANTERIOR	237	249	262	272	272	272	274
APERTURA DE HOY	242	257	269	279	280	281	
MAXIMO	244	258	269	279	180	281	
MINIMO	241	253	265	276	276	277	
CIERRE DE HOY	241	254	265	277	276	279	

NOTICIAS

New York		Filadelfia	
American	540	Atkins	540
National	540	Mc Cahan	515
Arbuckles	525	Galveston	515
Warner	560	Henderson	525
Federal	500	Colonial	525
Savannah	540	Godchaux	515

ESTIMADO DE LA ZAFRA

Lamborn Co.	5.200.000	H. A. Himely	5.292.714
Cuban Sugar	5.089.000	Hacendados y Colonos	4.894.819
Gumá y Mejer	5.373.714		

1925 A 1926

Lamborn Co.

Arribos	175.544	Arribos	188.311
Exportación	116.551	Exportación	112.916
Existencia	1.241.420	Existencia	922.282

1926
Gumá y Mejer

Arribos	178.924
Exportación	138.215
Existencia	1.233.866

	1926 Toneladas		1925 Toneladas
Total exportado hasta hoy	1.451.835	Total exportado	1.832.976
Producción hasta hoy	3.496.000	Producción hasta hoy	3.311.000

MOVIMIENTO DE CRUDOS EN LOS PUERTOS DEL ATLANTICO
LAMBORN Co.

	1926		1925
ARRIBOS	84.028	ARRIBOS	135.559
DERRETIDOS	65.000	DERRETIDOS	89.000
EXISTENCIA	227.015	EXISTENCIA	174.088

Azúcar en almacenes afianzados en New York ... 710.296 sacos

Cotización de valores azucareros

	Abre	Máxmo	Mínimo	Cierre
American Beet Sugar	25	25	25	25
Cuban Cane Sugar, comunes	9⅛	9⅛	9⅛	9⅛
Cuban Cane Sugar, preferidas	40⅛	41¾	40⅛	41¾
Cuban American Sugar, comunes	24⅝	24¾	24½	24¾
Cuban American Sugar, preferidas	——	——	——	——
Great Western Sugar	——	——	——	——
Manati Sugar	33	33	33	33
Punta Alegre Sugar	34½	35⅜	33⅜	35¾
Puerto Rico Sugar	99	100¼	92	96
American Sugar	65¼	66⅜	65¼	66⅜

MERCADO DEL AZUCAR

NUEVA YORK, abril 15. (A. P.) El mercado del crudo desarrolló un buen movimiento de compra, tanto para los crudos de Cuba como para los de Puerto Rico o Filipinas, a distintos precios según posición. Se cree que un operador compró 8,000 toneladas de Puerto Rico a precios que fluctuaron desde 4.18 a 4.32.1|2 centavos mientras una refinería local adquirió 5,000 toneladas de Filipinas a 4.14 centavos. Hubo ventas de Cuba hasta 60,000 sacos a precios que fluctuaron desde 2 11-32 a 2 13-32, mientras 10,000 sacos de Puerto Rico pronto embarque se vendieron a un operador a 4.14 centavos. Al cierre el precio local era de 4.14 centavos entrega.

FUTUROS EN CRUDOS

Las transacciones en el mercado de futuros en crudos fueron nerviosas y los precios ganaron de 6 a 8 puntos al iniciarse la sesión debido a las transacciones de los bajistas para cubrirse, reflejando las noticias referentes a que se había acordado reducir en un diez por ciento la zafra azucarera de Cuba. Hubo buena demanda por parte de las refinerías, ganando tetrreno los precios. La reanudación de la demanda para el azúcar crudo por parte de las refinerías, junto con escasas ofertas en el mercado de costo y flete, debido a la huelga ferroviaria, contribuyeron a ayudar al mercado de futuros. Durante las primeras horas de la tarde el mercado cedió un poco por causa de las ventas de los especuladores. Los precios finales fueron de 3 a 5 puntos neto más alto con ventas de 68.000 toneladas.

Abril					233
Mayo	242	244	241	241	241
Junio					
Julio	257	258	253	254	254
Agosto					259
Septiembre	269	269	265	265	265
Octubre					
Noviembre					
Diciembre	279	279	275	277	277
Enero	280	280	276	276	276
Febrero					
Marzo	281	281	277	279	279

AZUCAR REFINADO

Los precios del refinado avanzaron hoy, recibiendo las refinerías importantes negocios a los precios anteriores, siendo general la demanda en todo el país. Arbuckle pidió que las ofertas se sometieran a confirmación, a base de 5.20 centavos para pronto embarque y 5.25 centavos para entrega a los 30 días. Anunció que probablemente revisaría sus precios más tarde y finalmente los avanzó a 5.40 centavos. La Federal cotizó a 5.25 centavos, Penna, la National y la American a 5.40 y Warner a 5.60.

MERCADO DEL TABACO

NUEVA YORK, abril 15. (A. P.) Las existencias de material de las fábricas se han consumido en la elaboración del tabaco motivo por el cual los manufactureros están haciendo órdenes. La situación tabacalera doméstica ha mejorado con noticias de que las casas embarcadoras de Hartford están despachando órdenes de simiente de la Habana. En los mercados de Wisconsin y Penna tienen buena demanda las capas y tripas de la cosecha pasada, anunciándose grandes ventas. En el Norte de Carolina también se registran importantes ventas. Se ha agotado prácticamente la capa de Florida y se están explotando nuevas plantaciones. Se anuncia que el área de siembras de este año será algo menor que el pasado.

REVISTA DE CAFE

NUEVA YORK, abril 15. (A. P.) El mercado de futuros en café estuvo más encalmado hoy con fluctuaciones irregulares. Abrió de 5 puntos más alto a 7 más bajo y el mercado cerró desde 5 puntos más alto a 10 más bajo con ventas de 29.000 sacos.

Mes	Cierre
Mayo	16.65
Julio	15.89
Septiembre	15.34
Diciembre	14.35
Enero	14.70
Marzo	14.30

NOTAS DE WAL STREET

NUEVA YORK, abril 15. (A. P.) Un aumento de 50.000 acciones de $100 valor ar, de la Western Union Telegrah Co., la rimera en 20 años, ha sido aprobado por los accionistas y se venderán a los empleados de acuerdo con un plan de suscripción a $120 por acción.

El control de la Coca Cola Co., que ha venido estando en manos de la Coca Cola Internacional Corporation, ha pasado finalmente al mercado a causa de comenzarse a cotizar sus valores en la Bolsa.

Los beneficios de la Mergentaler Linotype Co., hasta el 31 de marzo fueron $11.320.935, contra $10.616.042 en septiembre 30 de 1925.

La American Locomotive Co., ha recibido una orden del Delaware Lackawanna and Western Railroad para 25 locomotoras de montaña de 3 cilindros.

George N. Richard, de Nueva York, compró hoy un asiento de la Bolsa a Theodore A. Lighttne, en $133.000, que es igual al de la última transacción de esta clase.

BOLSA DE NEW YORK

	Cierre
American Tobacco A.	114
American Agriculture Chen	19½
American Agriculture pref.	64
American Beet Sugar	25
American Can	42¾
Atlantic Coast Line	184
Allis Chalmers	81
Anaconda Copper Mining	42⅝
American Car Foundry	93½
American For Pow	17½
Atlantic Gulf West I.	34½
Associeto Oil	47½
American International	36
American Locomotive	96½
Ajaz Rubber	——
American Smelting Ref.	114½
American Sugar Ref Co.	66⅜
Atchison	125¾
American Woolen	31
Baldwin Locomotive Works	100¾
Baltimore Ohio	85¾
Bethlehem Steel	38⅞
Calf. Pet.	32½
Canadian Pacific	154
Central Leather	——
Central Leather pref.	——
Cerro de Pasco	61½
Chandler Mot.	32⅜
Chesapeake Ohio Ry.	121½
Chic. N. W.	66¼
C. Rock I. P.	43
Chile Copper	32⅛
Cast Iron Pipe	164
Coca Cola	139
Consolidate Gas	90⅞
Cora Products	38¾
Continental Can	72
Crucble Steel	64
Cuban American Sugar New	24¾
Cuban Cane Sugar com	9⅛
Cuban Cane Sugar pref	41
Davidson	32¾
Delaware Hudson	156⅝
Dodge Motors com	27⅝
Dodge Motors pref	81
Du Pont	197½
Erie	29¼
Erie Firsl	37⅜
Endicott Johnsir Corp	66¼
Elec. Light Uow	18⅛
Ramous Players	116
Fisk Tire	17
Felichnan	37
General Asphalt	59⅛
General Motors	117⅜
Goodirch	54
Great Northern	——
Gulf States Steel	——
General Electric	292½
Hudson Motor Co	62⅝
International Combustion	44⅞
Inter. Rapid Transit	40
International Paper	46
International Tel. Tel	115½
Independent Oil Gas	22¼
Inter. Busines Machine	41¼
Jordan Motors	35¼
Kansas City Southern	39½
Kelly Springfield Tire	14¾
Kennecott Copper	51¾
Yehingh Calley	81
Louisiana Oil	13¼
Louisville Nashville	121
Moon Motor	29¼
Mongomey Ward	60⅞
Missouri Pacific Ralway	29¼
Missouri Pacific pref	76⅝
Marland Oil	52
Mack Trucks Inc	107½
May Stores	110
N. Y. Central H. River	120
N Y N H H	34
Northern Paccific	68¾
National Biscuit	79½
National Dairy Prcducts	56½
Norfolk Western Ry	140¾
Pacific Oil Co	52⅞
Pan Am. Petl. Tran co	61¾
Pan Am. Pt. class B	62¾
Pennsylvannia	51
Pierce Arrow com	22⅜
Pierce Arrow pref	79½
Pere Marquete	81
Puerto Rico Sugar	96
Packard Motors	33⅞
Funta Alegre Sugar	35⅝
Pure Oil	25⅞
Pullman	156½
Postum Cereal Comp. Inc.	81⅞
Phillips Petroleum Co	41¾
Royal Dutch N. Y.	51½
Radio	34⅜
Reading	82
Republic Iron Steel	48¾
Remington	90
St. Louis St. Francisco	87½
St. Louis Southwestern	65½
Seaboad ar Line com	29
Seaboad ar Line pref	——
Sears Roebuck	46⅜
Sinclair Oil Corp	19⅜
Southern Pacific	97¾
Southern Railway	107⅜
Studebaker Corp	51⅜
Stdard Oil (of New Jersey)	41⅝
Sims Petroleum	20½
Stewart Warner	55⅝
Sloos Sheffield	——
Savage Arms	77
Standard Gas Elec	53
San Paul pref	16⅛
Texas Co	——
Texas pac	51
Timken Roller Bear Co	49⅝
Transcontinental Oil	——
Tobacco prod	96
Union pacific	144
United Fruit	99½
U S Industrial Alcohol	48½
U S Rubber	63½
U S Steel	118¼
Vanadiun	35¾
Wabash com	38¾
Wabash pref	71⅝
Westinghouse Air Brake	108½
Westinghouse	67⅛
Willys Oyer	23½
Willy Oyer pref	——
White Motors	51¼
Woolworth	142¾

VALORES DE NEW YORK

BONOS
11.683.000

ACCIONES
1.392.600

CHEQUES
1.012.000.000

MAS MERCANTIL
EN LA PAGINA 23

COTIZACION DE CHEQUES

EN LA BOLSA

	Comp.	Vend.
Banco Nacional	18	28⅞
Banco Español	Nominal	
Banco Español cert. con el 5 por 100 cobrado	Nominal	
Banco Español con primera y segunda 5 por 100 cobrado	Nominal	
Banco de Penabad	Nominal	
H. Upmann	—	—

Nota. — Estos tipos de Bolsa son para lotes de cinco mil pesos cada uno.

MERCADO DE ALGODON

Al cerrar ayer el mercado de New York se cotizó el algodón como sigue:

	Quintal
Mayo	18.83
Julio	18.26
Octubre	17.38
Diciembre	17.06
Enero (1927)	16.98
Marzo (1927)	17.12

LA METROPOLITANA

COMPAÑIA NACIONAL DE SEGUROS, S. A.

JUNTA GENERAL DE ACCIONISTAS

CONVOCATORIA

De orden del señor Presidente de esta Compañía, en cumplimiento de lo dispuesto en el Reglamento modificado de la misma, y según lo acordado por el Consejo de Administración en sesión celebrada el día 8 del actual, se convoca por este medio a todos los SEÑORES ACCIONISTAS de la misma, a fin de que concurran a la sesión de la JUNTA GENERAL ORDINARIA que habrá de celebrarse en el local de las oficinas principales de la Compañía, Edificio "LA METROPOLITANA", O'Reilly y Aguacate, 7o. piso, el día VEINTE Y NUEVE del actual mes de Abril, a las cuatro de la tarde.

En dicha sesión, en todo caso, habrán de ser materia de la misma los asuntos enumerados en el Artículo 14 del Reglamento; advirtiéndose que para tomar parte en la Junta es necesario poseer por lo menos una acción de la Compañía, con diez días de anticipación, durante los cuales el tenedor de acciones al portador deberá entregarlas en la Secretaría de la Compañía, Habana 86, tercer piso, a cambio del resguardo correspondiente. No se realizarán en los libros traspasos de acciones durante los expresados diez días anteriores a la celebración de la sesión; pudiendo los señores Accionistas, dentro del expresado plazo, examinar los libros de contabilidad con sus correspondientes comprobantes.

Y en cumplimiento de lo dispuesto en el artículo 9 del Reglamento modificado de la Compañía, se hace público para conocimiento de los interesados.

Habana 10 de Abril de 1926.

El Secretario,
Carlos Revilla.

4031 3d-16

AVISO

THE ROYAL BANK OF CANADA

Desea hacer público por este medio su profundo agradecimiento al Honorable Señor Presidente y al pueblo de Cuba, por las pruebas de confianza demostradas a esta Institución durante los últimos días.

Al mismo tiempo desea hacer constar la sólida posición de este Banco y el poderoso auxilio prestado por NUESTRA OFICINA CENTRAL EN MONTREAL, Canada, preparada para enviarnos por medio de los Bancos de la Reserva Federal de los Estados Unidos en todo tiempo TODO LO NECESARIO y demostrar una vez más nuestra solvencia económica.

Las Sucursales de THE ROYAL BANK OF CANADA ,como ya hemos probado en otras ocasiones, están respaldadas por NUESTRA OFICINA CENTRAL EN MONTREAL, Canadá, y así aparece en Diciembre 14 de 1920 en la inscripción Séptima, Libro 265 de Sociedades, folio 59 vuelto y siguientes del Registro Mercantil de la Habana, en los siguientes términos: "THE ROYAL BANK OF CANADA ha abierto varias sucursales en la Isla de Cuba y otros lugares.–Que esas sucursales, agencias y oficinas ya sea junta y separadamente constituyen una parte del Banco donde quiera que las mismas puedan estar situadas, y el activo total del Banco responde por las obligaciones de éste en cualquier sucursal, agencia u oficina y la generalidad de esta responsabilidad no está restringida o limitada de manera alguna.

Habana, Abril 14 de 1926.

J. R. STEWART,
Supervisor.

ROBERTO DE AROZARENA,
Administrador.

M.E.C.D. 2016

MERCADO DE LA HABANA

BOLSA LOCAL

Se cotizan exdividendo de 1 3-4 las acciones preferidas de la Compañía de Jarcia de Matanzas.

Flojas estuvieron las acciones de los Ferrocarriles Unidos, con operaciones en pizarra oficial a 88 7-8.

En el Bolsín de apertura se vendieron 50 acciones H. Electric preferidas a 115 1-2.

Las antiguas acciones de la Havana Electric estuvieron muy firmes con operaciones en preferidas a tipos de avance.

Las acciones de la Compañía Azucarera, Cuba Cane, rigieron con firmeza. Las de la Cuban Telephone, Jarcia de Matanzas y Perfumería, sostenidas.

La Internacional de Teléfonos rigió con tendencia irregular. En las Navieras hubo tipos más bajos.

Firmes se mantienen los bonos de Cuba y las bonos de Eléctricos, Teléfonos y Compañías industriales, exceptuando los bonos de la Licorera Cubana, que siguen mal impresionados.

Las Obligaciones del Ayuntamiento de la Habana y Nueva Fábrica de Hielo rigen con tono muy firme.

La junta de la Compañía "Papelera Cubana" que debió celebrarse ayer, fué suspendida por falta de quorum.

BOLSA DE LA HABANA

COTIZACION OFICIAL

Habana, abril 15 de 1926.

BONOS Y OBLIGACIONES INSCRIPTOS EN LA BOLSA DE LA HABANA
Valor: $82.692,520.00

	Capital	Interés	Cupón	COTIZACION Comp.	Vend.
R. Cuba 1904 Speyer..	$35.000.000	% 5	M S	101	—
R. Cuba 1905 D. I. . .	11.169.800	% 5	M N	97	—
R. Cuba 1904 4½ . .	16.500.000	% 4	F A	90	98
R. Cuba 1914 Morgan	10.000.000	% 5	F A	96½	—
R. Cuba 1917 Puertos.	7.000.000	% 5	M N	97	99¼
R. Cuba 1923 5½. . .	50.000.000	% 5½	E15J15	102	103⅜
A. Habana 1a. hip. .	6.183.000	% 6	E.A.J.O	101	—
A. Habana 2a. hip . .	2.655.000	% 6	E.A.J.O	100	110
Banco Territorial. . . .	4.000.000	% 6	E J	92	—
Calzado..	400.000	% 8	J D	85	96
Cerv. Internacional . .	2.000.000	% 7	E J	103	—
Cº Az. Ciego de Avila	700.000	% 6	Mz. 30	—	—
Acueducto Cienfuegos..	1.500.000	% 7	J y D	—	—
Ca. Curtidora.	200.000	% 6	J y D	40	—
Gas y Electricidad . .	4.000.000	% 6	J D	107	115
F. C. Gibara	349.000	% 8	F A	—	—
H. Electric Cons.).. .	8.972.561	% 5	F A	97	99¾
H. Electric (H. G.)..	25.000.000	% 5	M S	94½	97¾
Ca. Licorera	2.500.000	% 7	A y O	33	43
Manufacturera	2.600.000	% 6	A y O	56	59
Matadero Industrial . .	300.000	% 6	F A	50	—
Nacional de Hielo. . .	300.000	% 8	J D	—	—
N. F. de Hielo (bonos)	3.000.000	% 6	J D	102	108
N. F. de Hielo (obgs.)	3.000.000	% 7	J D	101½	105
F. C. Noroeste	3.000.000	% 6	E J	—	—
Papelera serie A. . . .	500.000	% 8	F15A15	100½	105
Papelera serie B. . . .	800.000	% 8	M N	82	100
Eléctrica Santiago. . .	1.500.000	% 6	E J	—	—
Teléfono	2.000.000	% 5	E J	91	—
Teléfoso (Conv. Col.)	2.500.000	% 5	E J	—	—
F. C. Unidos	3.830.000	% 5	E J	70	—
Ca. Urbanizadora . . .	2.000.000	% 8	D.M.J.S	—	—

ACCIONES
Valor inscripto: $283.014,800.00

	Capital	COTIZACION Comp.	Vend.
Compañía Cubana de Accidentes	$ 250.000	—	—
Banco Agrícola de Puerto Príncipe ..	320.000	—	—
Banco Terirtorial de Cuba	5.000.000	20	80
Banco Territorial de Cuba (benef.)..	5.000.000	118	—
Calzado, preferidas	400.000	25	45
Cervecera Internacional (preferidas)..	1.000.000	125	—
Compañía Azucarera Ciego de Avila.	1.200.000	—	—
Acueducto de Cienfuegos	1.000.000	—	—
Constancia Copper Company	1.000.000	—	—
Compañía Constructora (preferidas)..	2.000.000	—	—
Compañía Constructora (comuses) ..	3.000.000	—	—
Cuba Cane Sugar (preferdas)	50.000.000	—	—
Cuba Cane Sugar (ocmunes)	50.000.000	—	—
Cuban Railroad (preferidas)	10.000.000	—	—
Cuban Central (preferidas)	900.000	—	—
Cuban Central (ocmunes)	900.000	—	—
Cuban Tire R. Co. (preferidas)	781.700	—	—
Cuban Tire R. Co. (comunes)	2.563.400	—	—
Compañía Curtidora Cubana	300.000	4	—
Ferrocarril Gibara-Holguín	400.000	—	—
Havana Electric (preferidas)	21.000.000	114	115¼
Havasa Electric (comunes)	15.000.000	220	—
Compañía Industrial de Cuba	250.000	—	—
Ca. Jarcia de Matanzas (preferidas)	2.500.000	93	98
Co. Jarcia de Matanzas (comunes) ..	3.500.000	37	39⅞
Compañía Licorera (comunes)	8.000.000	1	3
Lonja Comercio Habana (preferidas).	200.000	100	—
Lonja Comercio abana (comunes) . .	200.000	150	—
Manufacturera Nacional (preferdas).	5.000.000	7¼	8½
Manufacturera Nacional (comunes)..	6.000.000	2¼	3½
Matadero Industrial	1.000.000	—	—
Empresa Naviera (preferidas)	2.000.000	59¼	67
Empresa Naviera (comuses)	4.000.000	9¼	14
Nueva Fábrica de Hielo.	3.000.000	400	—
Nacional de Perfumería (preferidas)	1.400.000	68	80
Nacional de Perfumería (comunes)..	1.850.000	13	20
Ca. Cubana de Pesca (preferidas) . .	1.000.000	102	—
Ca. Cubana de Pesca (comunes) . . .	1.500.000	30	50
Banco de Préstamos	500.000	—	—
Eléctrica de Santiago de Cuba	1.500.000	—	—
Eléctrica de Sancti Spíritus	39.800	—	—
Cuban Telephone (preferidas)	2.000.000	104⅝	107
Cuban Telephone (comunes)	5.000.000	100	—
Telefono Intersacional	25.000.000	115	120
The Trust Company of Cuba	5.000.000	—	—
F. S. Unidos y Almacenes de Regla.	6.859.970	88⅞	89⅞
Union Oil Company	1.000.000	5	10
La Unión Nacional (preferidas)	750.000	—	—
La Unión Nacional (beneficiarias) ..	750.000	—	—
Ca. Urbanizadora (preferidas)	1.500.000	—	—
Ca. Urbasizadora (comunes)..	3.000.000	—	—
Metropolitan Auto..	200.000	—	—

Nota.—Es de observarse que en la Bolsa de la Habana solamente dos Compañías azucareras cotizan sus valores: la Compañía Azucarera Ciego de Avila y la Cuban Cane Corporation. En cambio, obsérvese el número de Compañías azucareras que cotizan sus valores en la Bolsa de New York. Véase dicha información. El montante total de los valores inscriptos en la Bolsa de la Habana, incluyendo los bonos de la Deuda Pública, asciende a $450,930.021.00.

LONJA DEL COMERCIO DE LA HABANA

COTIZACION OFICIAL PARA VENTAS AL POR MAYOR Y AL CONTADO, DE AYER, 15 DE ABRIL

ACEITE:	
Oliva latas 23 libras qq . .	17.50
Semilla de algodón caja . .	15.50
AFRECHO:	
Fino harinoso qq. de 2.60 a .	3.25
AJOS:	
Caapdres morados..	0.45
Capadres bañolas de 0.35 a. .	1.00
Primera 45 manuersas . . .	0.25
Chilenos de 0.35 a	1.10
Murcianos	—
Especiales California..	—
ARROZ:	
Canilla viejo quintal	6.25
Saigon largo número 1 qq ..	5.10
Semilla S Q quintal	4.80
Siam Garden número 1 qq . .	—
Siam Garden extra 5 por 100 quintal	6.25
Siam Garden extra 10 por 100 quintal	5.90
Siam brilloso qq. de 6.00 a .	7.00
Valencia legítimo quintal de de 5.75 a	6.25
Italiano tipo Valencia qq . .	—
Americano partido qq..	4.25
AVENA:	
Blanca quintal	2.50
Canadá	—
AZUCAR:	
Refino la. quintal..	3.35
Refino la. Hershey	3.30
Turbinado Providencia qq. .	2.80
Turbinado corriente qq . . .	2.65
Cent. Providencia qq.. . . .	2.25
Cent. corriente qq	2.20
BACALAO:	
Noruega caja	12.00
Escocia caja	10.50
Aleta negra caja	10.50
Alaska caja	—
BONITO Y ATUN:	
Caja de 17.00 a	22.00
CAFE:	
Puerto Rico qq. de 37.00 a . .	41.00
País qq. de 25.00 a	36.00
Centroamérica qq	37.00
Brasil qq. de 27.00 a	34.00
CALAMARES:	
Caja de 9.00 a	12.00
CEBOLLAS:	
1|2 huacales americanas	2.50
Huacales país..	—
En huacales gallegas	—
En huacales isleñas	—
En sacos americanas	5.00
Del país 1|2 huacales	—
País ristras..	—
Murcianas 1|2 huacales	—
Valencianas	—
Egipcias saco	4.50
CHICHAROS:	
Quintal	6.50
FIDEOS:	
País quintal	8.75
FRIJOLES:	
Negros país quintal	10.00
Negros orilla quintal..	—
Negros Santo Domingo	9.00
Negros arribeños qq..	—
Colorados largos americanos, quintal	11.50
Colorados chicos qq	6.50
Rayados largos quintal.. . .	5.25
Rosados California quntal ..	7.50
Carita quintal de 6.00 a . .	10.00
Blancos medianos quintal de 3.75 a	5.00
Blancos marrows europeos, de 6.50 a	8.50
Blancos marrows Chile	—
Blancos marrows americanos	—
Colorados europeos	9.00
GARBANZOS:	
Gordos sin crbar qq	11.25
HARINA:	
De trigo, según marca, saco, de 8.75 a	12.00
De maíz país quintal	3.50
HENO:	
Americano quintal	2.25
JAMON:	
Paleta qq. de 23.00 a	26.00
Pierna qq. de 34.50 a	43.00
MANTECA:	
Primera refinada en tercerolas quintal	19.07½
Menos refinada quintal	18.82½
Compuesta quintal..	17.50
MANTEQUILLA:	
Danesa, latas de media libra, quintal..	72.00
Asturiana, latas de 4 libras, quintal de 40.00 a	60.00
MAIZ:	
Argentino colorado qq	2.40
Estados Unidos qq	2.20
Dominicano	—
País quintal..	—
PAPAS:	
En barriles..	—
En sacos americanas	10.75
En sacos del país	6.25
En tercerolas Canadá	11.00
Semilla Blanca	—
Príncipe Eduardo saco de 180 libras	11.00
Príncipe Eduardo, saco de 90 libras	5.75
Isleñas	—
País rosadas	7.00
PIMIENTOS:	
Españoles 1|4 caja	8.00
Patagrás, crema entera, quintal, de 33.00 a	39.00
Media crema qq	23.00
SAL:	
Molida saco	2.00
Espuma saco de 1.20 a	1.60
SARDINAS:	
Espadín Club 30 m|m caja . .	3.20
Espadín planas 18 m|m caja.	5.75
Chicharros	—
TASAJO:	
Surtido quintal	17.50
Pierna quintal	19.00
TOCINO:	
Barriga quintal	21.00
TOMATES:	
Españoles natural 1|4 caja ..	5.25
Puré en 1| caja	5.00
Puré en 1|8 caja	3.00
Natural americano un kilo . .	3.75

COMPRO CHECKS DEL BANCO NACIONAL

y pago los mejores tipos

JULIO B. FORCADE

MIEMBRO BOLSA HABANA

Oficinas: Banco Nacional 226-227-228

Teléf. A-4983 Telégrafo "FORCAJUL"

N. GELATS & CIA.

SECCION DE CAJAS DE AHORROS

Se avisa por este medio a los depositantes en esta Sección, que pueden presentar sus libretas en moneda nacional o americana, en nuestras oficinas, Aguiar 106 y 108, a partir del 15 del actual, para abonarles los intereses correspondiente al trimestre vencido en 31 de Marzo de 1926.

3873 10d-9 Habana, Abril 7, 1926.

PESETA
SE COTIZO A RAZON DE
7 PESETAS 03.23
DOLLAR

TABACO

DEL MERCADO EN RAMA

El señor Domingo Medio, de la firma Winter y Compañía, de New-York, se encuentra en el mercado comprando catorcenas de Vuelta Abajo. Ayer registró un regular lote en los almacenes de Antonio González, S. en C., y tiene comprada una cantidad mayor en otra casa que apuntaremos luego que registre los tercios. Además está interesado en otro lote de la mencionada clase y procedencia, de que dispone una tercera firma especuladora.

Catorcenas también compró cuarenta tercios a Camejo y la Paz, y curenta y tres a Martínez y Compañía, la firma Constantino González y Compañía, de esta plaza. Ambos lotes registrados y cargados.

La mencionada firma especuladora y escogedora, vendió ayer una cantidad de barriles de tripa, cuyo total no logramos precisar, con destino a Tampa.

PRIMERA VEGA VENDIDA

Ha sido vendida la primera vega de la nueva cosecha de Vuelta Abajo. Nos referimos a la del señor Patricio García, del veguerío "El Colmenar", de Puerta de Golpe.

Esa vega, que goza de mucho crédito en el mercado, la compró Toraño y Compañía, firma almacenista de esta ciudad.

La información que ayer recibimos acerca de esa primera venta, nos añade que el tabaco del señor García ha sido pagado por los señores Toraño en tres precios: a uno el principal de tapado, a otro el ensarado de guano, y el "libre de pié" del tapado con el de palo, a otro precio.

LAS EXPORTACIONES POR EL VAPOR AMERICANO "ORIZABA" PARA NEW YORK

Sebeino A. González, para Orden (Buenos Aires), 40 tercios tabaco en rama.

Manuel A. Suárez, para Orden (Canadá), 210 íd. íd. 63 barriles idem despalillado, 28 idem idem, 2 pacas idem en rama.

Arturo Cobo, para Orden (E. U. A.) 1 barril idem despalillado.

A. Prellezo, para Orden (Inglaterra), 2 cajas idem elaborados.

Rey del Mundo Cigar, para Orden (Inglaterra), 4 idem idem.

Leslie Pantin Son, para Orden (E. U. A.), 5 idem idem.

Reciprocity Supply, para Orden (Inglaterra), 2 idem idem.

Calixto López Co., para Orden (E. U. A.), idem idem.

Angel Menéndez, Orden (E. U. A.) 5 barriles idem despalilado 19 pacas idem en rama.

Santos S. García, para Orden (E. U. A.) 4 tercios idem 7 barriles idem despalilado.

Sabucedo & Co., para Orden (E. U. A.), 12 idem idem 10 tercios idem en rama.

J. B. Díaz & Co., para Orden (E. U. A.), 25 barriles idem despalillado.

Sobrino A. González, para Orden (E. U. A.), 6 idem idem 5 tercios 6 pacas idem en rama.

Aixalá & Co., para Orden (E. U. A.) 4 barriles idem despalillado.

Menéndez & Co. para Orden (E. U. A.), 78 idem idem 50 pacas idem en rama.

Henry Clay Bock, para Orden (Inglaterra) 9 cajas idem elaborados.

Havana Cigar Tobacco, para Orden (Inglaterra), 17 idem idem.

Cuban Land Leaf T. Co., para Orden (E. U. A. 165 barriles idem despalillado, 89 pacas idem en rama.

Romeo & Julieta, para Orden (Inglaterra) 6 cajas idem elaborados.

Idem idem, orden (Italia), 3 idem idem.

Idem idem, orden (E. U. A.), 3 idem idem.

FINANZAS

COMPENETRACION NACIONALISTA

La aplicación equitativa del laudo del gobierno en el intricado problema de la reducción de la zafra azucarera actual, girará seguramente en torno de estas dos cuestiones:

A) ¿Deben los ingenios moler la totalidad de sus cañas, manteniéndose en embargo moral un 10 % del azúcar ya fabricado?

B) ¿Debe molerse el estimado, menos el 10 % de las cañas, quedando éstas sin cortar sobre los campos?

Es éste, por ahora, la cuestión a resolver.

Naturalmente, en ambos casos, los obstáculos y razonamientos de los interesados serán múltiples y razonados.

¿Cuál debe optarse?

Si cada ingenio realizara en totalidad su zafra, el azúcar fabricado iría a engrosar el cupo de las existencias del mercado; cupo, sobre el cual, se realizan las especulaciones que dán precio a la zafra.

Si, por otra parte, las cañas no se muelen, quedando en pié sobre los campos, entonces pudiera ocurrir que las pignoraciones anticipadas por adelantos de efectivo a base del estimado, produjeran lijeras oscilaciones en los créditos bancarios.

¿Cuál sistema será el menos perjudicial?

En condiciones tan excepcionales como las que este año atravesamos, es nuestra opinión, que, sin necesidad de compulsorias medidas de gobierno, debiera adoptarse el sistema voluntario que menos perjuicios irrogara a los intereses generales del país.

Ha llegado el instante, por vez primera, de que la industria azucarera nacional, con entera independencia de la ciudadanía ocasional de los propietarios, pruebe prácticamente su identificación con el país, dando base o inicio a la posibilidad de crear en Cuba una política azucarera definida.

No cabe ya alegar que la sociedad dentro la cual se ha desenvuelto la industria, se halle formada por un conglomerado de aluvión.

Lo ocurrido alrededor del pánico bancario y su rápida y eficiente resolución, prueba que no faltan en Cuba los elementos de cohesión, compenetración social y claro discernimiento colectivo que distingue a las sociedades organizadas de las que no lo están, para resolver los más graves e inesperados fenómenos económicos.

La lección objetiva más evidente de que la principal industria agrícola del país no es un hongo sin arraigo al suelo, debiera ser la que nos ofreciera ahora resolviendo los actuales problemas con equidad y solidaridad de interess y sin requerimientos coactivos de ninguna clase, ajenos a la misma.

EMBRIOGENIA DE LA BAJA

La revista "El Mundo Azucarero", en su artículo edíorial, fecha 1o. de Abril, resume la embriogenia del bajo precio del azúcar durante el mes de Marzo, del modo que sigue:

"Los mercados azucareros durante el mes de Marzo han estado irregulares y con cierta tendencia gradual hacia la baja en los precios, lo mismo del azúcar crudo que del refinado. En el mercado del azúcar crudo durante el mes se presentaron nuevos niveles bajos, habiendo el crudo declinado al precio más bajo, pues se ha estado vendiendo a 25-32c. costo y flete por los crudos de Cuba, equivalente a 3.93c. con el derecho pagado el 23 de Marzo, lo que significa un máximum de 7.2 3en la baja. El mes que estamos revisando empezó con el azúcar crudo vendiéndose a 2 3-8c. costo y flete por los crudos de Cuba, equivalente a 4.14c. con el derecho pagado. Huba una leve recuperación a fines del mes, habiendo subido el crudo a la base de 2 1-4c. costo y flete por los crudos de Cuba, equivalente a 4.02c. con el derecho pagado, precio con el cual cerró el mes, demostrando una declinación liquida de 1-8c. en los precios del azúcar crudo durante el mes.

La falta de demanda de Europa, junto con las grandes existencias de azúcar en los principales países europeos, particularmente la gran acumulación de existencias en el Reino Unido, que ahora ascienden como a 460,000 toneladas de azúcares crudos y refinados, y el interés que han consagrado los refinadores ingleses al azúcar de Cuba durante los dos meses últimos, ha dado por resultado el aumento de las existencias del azúcar cubano, habiendo sido factores potentes para el tono incierto del mercado. Además, el mercado de valores de los Estados Unidos ha experimentado notables bajas en muchas emisiones. Esto ha tenido un efecto general en el azúcar, sin crear depresión alguna; pero en cambio ha traído desarrollos de tal importancia en el mercado de acicones que ha influído notablemente en el dictámen de los círculos financieros.

"Los mercados del azúcar refino de los Estados Unidos han estado variables y por regla general bastante inciertos. La rebaja de los precios entre varios refinadores ha bastado para interrumpir la confianza en los mercados, habiendo restringido el movimiento de los azúcares, particularmente en los mercados de los Estados Unidos. La competencia entre los refinadores continuó aguda durante el mes, habiendo los precios del refino establecido nuevos niveles bajos para la estación. El azúcar refino dejó ver durante el mes una baja liquida de .25c. en libra, habiendo las cotizaciones a principios del mes bajado de la base de 5.15-5.25c. a la de 4.90-5.00c. a fines del mes.

"Aunque los compradores europeos efectuaron compras substanciales con la declinación de los precios durante el mes, en Europa no se interesan más que en los azúcares de un mercado en baja. Un informe publicado durante el mes por la Cámara de Comercio Inglesa, contiene estadísticas que parecen bajistas en aquel importante país azucarero. Los azúcares llegados al Reino Unido en el mes de Febrero se calcularon en 129 mil toneladas en comparación con las 127,000 toneladas del mismo mes del año pasado. El consumo no pasó de 115,000 toneladas en comparación con las 127,000 toneladas del mismo mes del año pasado, y las existenxias del azúcar el 1o. de Marzo ascendieron a 460,000 toneladas en comparación con las 139,000 toneladas del año pasado por la misma época.

"Los últimos cálculos de la cosecha azucarera de 1925-26 para las islas de los Estados Unidos y demás posesiones, demuestran una declinación material en comparación con la gran producción del año pasado. Las Filipinas han demostrado una disminución de 156,000 toneladas; Puerto Rico 50,000 y Harwai también 50,000 toneladas, y tales disminuciones han ejercido una importante influencia en las condiciones azucareras de los Estados Unidos.

"Las condiciones de Cuba durante el mes han seguido muy favorables. Esta isla empezó la zafra más temprano que de costumbre, con una abundancia de caña con un alto cintenido de azúcar. La temperatura ha estado generalmente muy favorable hasta ahora, y las últimas noticias sobre la producción hasta el 15 de Marzo dicen que ya asciende a 2.789,000 toneladas en comparación con los 2,665,896 toneladas del año pasado, que es un aumento de poco más de 123 mil toneladas hasta la fecha.

"Las exportaciones de Cuba ascienden a unas 100,000 toneladas menos que las del año pasado, lo que ha dado por resultado un gran aumento en las existencias de azúcar en esta isla. Las condiciones refinadoras de los Estados Unidos han estado bastante desfavorables. Los refinadores han estado derritiendo mucho azúcar con el deseo de mantener bajo el costo de refinar, y las existencias del refino han crecido mucho más, hasta llegar a ser demasiado agravantes. Esto ha dado por resultado una rebaja secreta y la reducción general de los precios. Los tenedores de azúcar de Cuba han estado enviando su producto al mercado con bastante conservatismo, pues ni siquiera una vez lo han enviado con precisión. Los azúcares libres de derecho han entrado libremente en los Estados Unidos durante el mes, y las libres ofertas de estos azúcares han sido principalmente responsables de la baja en los mercados.

"Los mercados futuros han seguido muy de cerca al mercado actual durante el mes que tenemos bajo revista, habiendo dejado ver una declinación general en las cotizaciones.

"En otra parte de esta edición publicamos las variaciones diarias en los precios de los azúcares crudos y refinados durante el mes revisado."

EL BANCO DE CANADA Y NOSOTROS

El redactor de estas líneas se siente obligado a dar un testimonio público de su gratitud a los administradores de las Sucursales del Banco de Canadá en distintos lugares de la República, por las frases de inmerecido reconocimiento, que por carta y telégrafo, le han dedicado con motivo de los artículos que hemos publicado sobre dicha institución durante el pánico bancario.

Entre los que satisfacen más nuestro regocijo profesional se halla naturalmente la del Administrador de la Sucursal de dicho Banco en Encrucijada, el señor V. Villamil, a quien personalmente no conocemos, como a ninguno o casi ninguno de sus colegas.

El señor Villamil, reimprimió en hoja suelta, nuestro artículo del día 11, repartiéndola gratuitamente entre sus clientes de aquella zona.

Tomen nota los directores del expresado Banco: En Encrucijada ha probado el Banco tener algo más que un mero Administrador que gana sueldo.

Allí hay un "executive man", uno de esos hombres de negocios de los que tan poco entran en libra.

ZAFRA AZUCARERO

MERCADO LOCAL

Inactivo permaneció ayer el mercado local de azúcar.

Se exportaron por distintos puertos de la República 114,990 sacos de azúcar.

Terminó su molienda el central "Ramona", en Sagua, con una producción de 90,700 sacos y un estimado de 100,000 sacos.

Muelen actualmente 170 centrales.

El mercado de azúcar en New York, abrió firme, declinando ligeramente al cierre.

Se anunciaron las siguientes ventas:

20,000 sacos de Cuba a 2 11-32 centavos libra costo y flete, pronto embarque a la American Sugar Co.; 26,000 sacos de Cuba a 2 3-8 centavos libra costo y flete pronto embarque a la American Sugar Co.; 10,000 sacos de Cuba a 2 11-32 centavos libra costo y flete pronto embarque a un operador.

El movimiento de azúcar en los puertos del Atlántico durante la pasada semana fué como sigue: 79.459 toneladas de arribos; 64,000 toneladas derretidas y 101.568 toneladas de existencia.

De Londres avisan que los refinadores subieron seis peniques en el precio del refino.

Fábrica de Mosaicos "LA CUBANA"

LA MAS GRANDE DEL MUNDO — TRES MILLONES EN EXISTENCIA

MODERNOS Y ELEGANTES DIBUJOS, PRECIOS Y CALIDAD SIN COMPETENCIA

San Felipe y Ensenada. Cable: "Hidráulica". Teléfono I-1033. Habana.

FRANCO
SE COTIZO A RAZON DE
29 FRANCOS 58 CENTIMOS
DOLLAR

REAL ESTATE

CASAS, SOLARES, HIPOTECAS

El mercado de casas e hipotecas continúa estacionado.

El campo de solares continúa activo, principalmente entre compradores norteamericanos y cubanos del interior de la República.

Respecto de estos últimos se nota un intenso movimiento, en supuesto a la convicción existente de que los dueños de solares en Barandilla y Coronela aumentan continuamente el valor de sus inversiones.

CAMBIO LOCAL

Firme la libra esterlina.

Floja la peseta española.

Con tendencia bajista acuó el franco francés.

Sosenido el franco belga.

Firme y con gran demanda el cambio sobre New York. Las Agencias del Banco de la Reserva Federal de los Estados Unidos vendieron cable a 1|10 premio.

No se anunciaron operaciones entre bancos y banqueros.

COTIZACIONES	Valor
New York cable	1 |10 P.
New York vista	3 |32 P.
Londres cable	4.86 ½
Londres vista	4.86 ¼
Londres 60 d|v..	4.83 ½
París cable	3.39
París vista	3.38
Hamburgo cable	23.85
Hamburgo vista..	23.83
Madrid cable	14.22
Madrid vista	14.22
Italia cable	4.04
Italia vista	4.03
Bruselas cable	3.75
Bruselas vista	3.74
Zurich cable	19.33
Zurich vista	19.32
Amsterdam cable	40.16
Amsterdam vista	40.13
Toronto cable	1 |10 P.
Toronto vista	3 |32 P.
Hong Kong cable	55.25
Hong Kong vista	55.10

BANCO DEL COMERCIO

Habana, abril 15 de 1926

Tipos de cambio	Venta m. o.
New oYrk cable	3 |32 P.
New oYrk vista	1 |16 P.
Londres cable	4.86 ¼
Londres vista	4.86
Paris cable..	3.39 ½
Paris vista..	3.39
Madrid cable	14.22
Madrid vista	14.21
Suiza cable	19.32
Suiza vista	19.31
Milán (Italia) cable	4.04
Milán (Italia) vista	4.03
Bélgica cable	3.80
Bélgica virta..	3.78
Holanda cable	40.11
Holanda vista	40.09
Hong Kong cable	—
Hong Kong vista	—

CLEARING HOUSE

Las compensacioses efectuadas ayer entre los Bancos asociados al Habana Clearing House ascendieron a la cantidad de $5.320,335.47.

PROMEDIO DE LA COTIZACION OFICIAL DEL AZUCAR

MES DE MARZO	
1a. quincena	
Habana..	2.035527
Matanzas	2.074182
Cárdenas..	2.059897
Sagua..	2.092284
Manzanillo	2.046312
Cienfuegos	2.068573
2a. quincena	
Habana..	1.933900
Matanzas..	1.985879
Cárdenas	1.962220
Sagua	1.984326
Manzanillo	1.946847
Cienfuegos	1.976954
DEL MES	
Habana..	1.976918
Matanzas..	2.022377
Cárdenas	2.004268
Sagua	2.030226
Manzanillo..	1.988793
Cienfuegos	2.015062

EXPORTACION DE AZUCAR

Las exportaciones de azúcar reportadas en el día de ayer por las aduanas en cumplimiento de los apartados primero y octavo del decreto 1,770, fueron las siguientes:

Aduana de Nuevitas: 10,000 sacos. Destino: New York.

Aduana de Banes: 17,500 sacos.—Destino: Boston.

Aduana de Guantánamo: 20,500 sacos. Destino: Filadelfia.

Aduana de Júcaro: 42,000 sacos.—Destino: Land End.

Aduana de Cienfuegos: 24,990 sacos Destino: New Orleans.

COTIZACION OFICIAL DEL PRECIO DEL AZUCAR

Reportadas por los Colegios de Corredores

Habana	2.019231
Matanzas	2.047820
Sagua..	2 018750
Cienfuegos	2.035070
Deducidas por el procedimento señalado en el Apartado Quinto del decreto 1770	
Cárdenas..	2.022524
Manzanillo	2.007140

Nueva Fábrica de Hielo S. A.

Propietaria de las Fábricas de Cerveza y Hielo, "LA TROPICAL" y "TIVOLI"

SECRETARIA

Junta General de Accionistas

Segunda parte de la sesión ordinaria

De orden del señor Presidente y conforme al artículo 7 del Reglamento, cito a los señores accionistas para que se sirvan concurrir a las DOS DE LA TARDE del próximo venidero domingo 25 del actual mes, a la SEGUNDA PARTE de la SESION ORDINARIA de la JUNTA GENERAL, que se efectuará, de acuerdo con los Artículos 16 de los Estatutos y 13 del Reglamento, en la casa números 106 y 108 de la calle de Aguiar, edificio del Banco de los señores N. Gelats y Compañía.

En dicha sesión se tratará:

1o. Del dictamen de la COMISION DE GLOSA DE CUEN

THE ASSOCIATED PRESS
Esta Asociación es la única que posee el derecho de reproducir las noticias cablegráficas y la información local que en este DIARIO se publiquen.

DIARIO DE LA MARINA

QUEJAS DE SUSCRIPTORES
Departamento Central: Habana, M-8404. Agencias: Cerro y Jesús del Monte, I-9994; Marianao, Columbia, Almendares, Buen Retiro, Quemados y Pogolotti, F-O-7090.

NECESIDAD DE LA COOPERACION DE PAISES ESLAVOS

El ministro de Estado checo dice que Yugoeslavia y Polonia debían hacer un tratado amistoso

UNION DE BULGARIA Y RUSIA

Dice que esta cooperación diferirá de la anterior en que unirá a naciones libres

LAS IDEAS DE LA LIGA

Deben ser aceptadas por los eslavos y sobre esa base fundar sus relaciones con Alemania

PRAGA, abril 15 (Prensa Aliada). En un interesante y significativo artículo sobre "La cooperación política de las naciones eslavas" publicado en la revista "Sloversky Prehled", el doctor Eduardo Beres, Ministro de Estado de Checoeslovaquia, dice que "Jugoeslavia y Polonia, deberían concertar un convenio para establecer una unión amistosa, ya que existen graves diferencias en esa dirección. Y después Bulgaria y Rusia podrían unirse a tal compacto". El doctor Beres continua diciendo:

"La cooperación política actual entre los países eslavos diferirá de la política eslava antes de la guerra porque unirá a estados libres. Este es un factor de mucho significación, pues el pueblo de cada uno de los países no se encontrará en oposición con su propio gopierno, condición que hace mucho mas fácil la solución del actual problema.

"El programa de cooperación política de los Estados eslavos debe descansar exclusivamente en la democracia. Todo nacionalismo antidemocrático excluye desde el primer momento una verdadera política eslava, que solo los democratas pueden formular. El absolutismo zarista o la reacción ortodoxa nos llevarían a la concepción que prevalecía antes de la guerra, con el resultado de volver a iniciar el viejo imperialismo, en virtud del cual una parte del pueblo trabaja en perjuicio de la otra. Por esta razón la nueva política eslava puede crearse solamente por la joven generación, que no está abrumada por las antiguas ideas eslavas y que sabe perfectamente lo que significa la revolución para los pueblos eslavos".

Respecto a las relaciones de los eslavos con los alemanes, el doctor Benes dice que la nueva democracia debe aceptar sin reservas las ideas de la Liga de las Naciones y sobre esta base establecer sus relaciones con Alemania y los demás estados de Europa. Las relaciones de eslavos y alemanes deben basarse en las siguientes consideraciones:

"Las naciones eslavas sienten individualmente verdadero interés por la creación de una fuerte Liga de las Naciones.

Cada nación eslava debe establecer relaciones con los alemanes que residen en su propio país, sobre la base de la moderna política democrática de la Liga de las Naciones.

"En cuanto a los alemanes—añade el doctor Benes—los eslavos deben establecer un programa postivo en lugar de un punto de vista negativo; no deben olvidar que el abandono de esta cuestión en tiempos pasados colocó a los eslavos en situación desventajosa. El gran propósito de una política eslavá práctica consistirá en ganar para todas las naciones y culturas eslavas un nuevo lugar en Europa. Preciso es reconocer que los eslavos, en conjunto de naciones y también individualmente, no están debidamente apreciados, obedeciendo ello en cierto modo a una consecuencia natural de las pasadas condiciones económicas, políticas y culturales del eslavismo. El propósito concreto de la cooperación eslava debe ser, por tanto, cambiar esta situación dando lugar a una expansión que se funde en bases culturales. En tal sentido, todos los eslavos pueden tener una aspiración común. Esta expansión aparece reclamada por un moderno ideal democrático, que debía hallar grandeza y gloria en nuestras naciones. También es esto un ideal que se basa en la humanidad, pues las grandes democracias eslavas significan, sobre todo, humanidad".

VIAJEROS PARA LA HABANA

NUEVA YORK, abril 15.—(U. P.)—Entre las personas que han tomado pasaje para la Habana por el vapor "Orizaba", que saldrá el sábado 17 de este puerto, figuran Mr. Gerard P. Seeley, de la Frederick Snare Corp., de esta plaza, que tiene sucursal en la capital cubana, y Mr. Frederick Oplinsky, comerciante en productos coloniales que goza de capital y negocios extensos y que marcha a la Isla de Pinos para inspeccionar las vastas plantaciones fruteras que allí tiene.

HOY SE ABRE EL MUSEO DE LUXEMBURGO, EN PARIS

PARIS, abril 15 (S. R.)—El Museo de Luxemburgo, que ha sufrido una gran transformación tanto en sus interiores como en su exterior, reabrirá sus puertas mañana viernes. En la nueva disposición dada al Museo, se dedicará la Sala Desormais a exposiciones temporales de un solo artista.

COOLIDGE ENFERMO DE INDIGESTION

WASHINGTON, abril 15 (U. P.)—El Presidente Coolidge tuvo que retirarse a su lecho hoy al medio día por encontrarse ligeramente atacado de indigestión. Estuvo despachando algunos asuntos hasta la hora del almuerzo, pero canceló distintas entrevistas para la tarde de hoy.

Su médico dice que su pulso y temperatura son normales y que probablemente mañana reanudará sus trabajos.

Consulado Real de Hungría

Se desea la presencia en este Consulado del súbdito húngaro Sr. Gruby Dezso, natural de Zombor, nacido en Febrero de 1871, para enterarle de un asunto de importancia.

Se agradecerá mucho cualquier noticia que se comunique a este Consulado, sito en Paseo de Martí núm. 103, referente a dicho señor.

Habana, 14 de Abril de 1926.

Conde del Rivero.
Cónsul de Hungría.
4011 2 d 15

LLEGO EL NORGE A LENINGRADO

La población rusa ha dado pruebas de gran entusiasmo por la llegada del dirigible

SOLO FALTA UNA ETAPA

Una vez en Spitzberg se harán cargo del Norge el capitán Amundsen y Mr. Ellswoorth

HELSINGFORDS, Finlandia, abril 15. (A. P.) El dirigible "Norge" que salió de Oslo, Noruega, esta madrugada, descendió en Trotzky, suburbio de Leningrado, a las 7:30 de la tarde de hoy, hora oriental europea (las 12 y 30 del mediodía de hoy, hora cubana).

ENTUSIASMO EN LA POBLACION RUSA

LENINGRADO, abril 15. (U. P.) Con la llegada a esta población solo le falta al "Norge" una etapa para King's Bay, Spritzberg, donde tomarán posesión de la aeronave el capitán Amundsen y su compañero Ellsworth, para circunnavegar el Polo Norte vía Alaska. Amundsen y Ellsworth están ahora en viaje por mar para King's Bay.

Se esperaba al "Norge" en Leningrado desde last res de la tarde, y el aeródromo de Trotzky estaba lleno desde mediodía de público que ansiosamente quería divisar al dirigible. La tardanza produjo alguna ansiedad, hasta que al fin la estación radiográfica de Cronstadt tecibió mensaje a las seis y media de esta tarde del 'Norge" anunciando la distancia a que se encontraba de Leningrado.

Tan pronto como la aeronave amarró los cónsules noruego e italiano, se dirigieron al comandante Umberto Nobile para saludarlo. Siguiéronles el encargado británico de negocios y representantes de varias organizaciones científicas de Rusia. El entusiasmo de la multitud se ha demostrado en aclamaciones incesantes y en toda clase de demostraciones de júbilo.

EL CAPITAN WILKINS VUELVE A PUNTA BARROW

FAIRBANKS, Alaskak, abril 15. (Especial para el DIARIO DE LA MARINA, por la North American Newspaper Alliance, transmitdo por la U. P.) El Capitán George H. Wilkins y su piloto Eileson remontaron hoy el vuelo en su tercer viaje de carga a Punta Barrow, llevando cuatrocientos galones de gasolina para la base de la Expedición Artica de Detroit.

El Capitán Wilkins sufre lesiones en un brazo, a pesar de lo cual no repara en los obstáculos y dificultades del largo vuelo a Punta Barrow, y aun extenderá su vuelo hacia la cordillera Endicott 160 kilómetros más allá de la base.

COMPLOT CONTRA LA REINA MARIA DE RUMANIA

CONSTANTSA, Rumanía, abril 16.—(U. P.)—La Reina María, la Princesa Elena y el Príncipe Nicolás de Rumanía, han escapado milagrosamente de perecer en la madrugada de hoy viernes a manos de una banda de conspiradores que atentaron contra la familia real.

La policía descubrió algunas cargas de dinamita debajo de uno de los andenes de la estación ferroviaria, pocos momentos antes de que llegara el tren donde venían dichos personajes.

Los conspiradores son conocidos por la policía.

Constantsa es uno de los puertos rumanos más importantes.

ALAMAC HOTEL
Broadway and 71 Street
New York
Las delicias de todos los cubanos que visiten New York
Elegantes apartamentos con dos y tres habitaciones de dormir y sala, uno y dos baños o ducha y puerta Servidor.
Atención especial a la clientela Hispana y Sur Americana, bajo la excelente supervisión del señor
ANTONIO AGUERO
Tres restaurants excepcionales. bailes y orquesta.
LATZ OWNERSHIP MANAGEMENT

GRAN EXPOSICION Y CONGRESO DE LA POLICIA EN BERLIN

Se celebrará desde el 25 de septiembre hasta el 10 de Octubre y será muy importante

SERA INTERNACIONAL

Ambos actos tendrán este carácter y a ellos han ofrecido concurrir Gobiernos y cuerpos de policía

CURSOS PARA EXTRANJEROS

Serán dos y se celebrarán en el verano para perfeccionar el idioma y otros conocimientos

BERLIN, 15 Abril.—(S. R.).—El Ministerio del Interior de Prusia, en colaboración con las autoridades competentes de los demás estados alemanes, organiza una Exposición Política y un Congreso General de Policía que tendrán lugar durante el próximo otoño, desde el 25 de septiembre hasta el 10 de octubre. La organización de la Exposición ha sido confiada a la Oficina de Ferias del Municipio de Berlín, que ha puesto a la disposición de los expositores los tres grandes Pabellones de Kaiserdamm, con más de 20,000 metros cuadrados de superficie.

La Exposición ofrecerá un cuadro completo de lo que es la policía moderna ,tanto desde el punto de vista de la organización como de los servicios que presta. Estará dividida en dos grandes secciones: una general, que podrá ser visitada por el público, y otra de carácter técnico y privado, reservada a los especialistas, autoridades, prensa, etcétera. En el llamado "Pabellón de Honor" figurarán las instalaciones de los Estados que concurran. En el Museo de Policía anejo a la Exposición podrá estudiar el visitante el desenvolvimiento histórico de la institución policiaca en los diversos países. Una sección especial "Policía y Prensa" estará destinada a ilustrar las relaciones existentes entre la Policía como mantenedora del orden público y la Prensa como representante de la opinión pública.

Tanto la Exposición Policiaca como el Congreso General de Policía tendrán carácter internacional y son ya varios los Gobiernos y Cuerpos de Policía extranjeros que han prometido su concurso. La Dirección de la Exposición prepara actualmente una edición en lengua española del Prospecto de la misma y del Formulario de Inscripción que empezarán a repartirse en breve profusamente.

CURSOS PARA EXRANJEROS EN LA UNIVERSIDAD DE BERLIN

BERLIN, Abril 15 (S. .).—El Instituto para Estudiantes Extranjeros de la Universidad de Berlín ha organizado durante el próximo verano dos cursillos para extranjeros, el primero desde el 15 de julio al 4 de agosto y el segundo desde el 5 de agosto al 20 del mismo mes. Estos cursos comprenden lecciones de lengua alemana, conferencias y debates sobre los más importantes aspectos de la vida y cultura en la moderna Alemania, excursiones a los puntos más interesantes de los alrededores de Berlín (Potsdam, Hohenlychen, Neubrandenburg, etc.). Desde el 26 de agosto al 4 de septiembre se proyecta asimismo un viaje colectivo de estudios a las ciudades de la Alemania central (Jena, Weimar, Eisenach), meridional (Rothenburgo, Nuremberg, Munich) y de la cuenca del Rin (Francfort, Coblenza y Colonia) si se cuenta con un número suficiente de inscripciones. Estos cursillos de vacaciones están especialmente destinados a las personas que deseen perfeccionar sus conocimientos del alemán y familiarizarse con el movimiento actual de las ideas y de la cultura en Alemania. Pueden solicitarse informes al "Deutsche Institut fur Auslander", Universitat, Berlín, Alemania.

ALPINISMO Y AVIACION

BERLIN, Abril 15 (S. R.).—Durante la próxima temporada de verano se practicará en la región de los Alpes bávaros un interesante experimento: el aprovisionamiento por medio de aeroplanos de los chalets alpinos para turistas. A este fin se utilizará un aparato de caza, con gran capacidad de ascensión, pudiendo transportar 300 kilos de carga. El servicio ha sido proyectado de modo que el aparato no se vea obligado a aterrizar en las alturas. La parte de carga que no pueda sufrir desperfectos se lanzará simplemente desde sitios convenidos y los artículos frágiles descenderán en paracaídas. El transporte resultará mucho más barato que los lentos y costosos medios empleados hasta ahora. El aprovisionamiento del chalet Brandenburg, en Kesselwandferner, uno de los más elevados, implicaba un gasto de transporte de 1 marco por kilo; con el empleo del aeroplano los gastos quedarán reducidos a seis centavos.

ALEMANIA PARTICIPARA EN LAS CONFERENCIAS DE GINEBRA, EN MAYO

GINEBRA, abril 15.—(U. P.)—La Liga de las Naciones acaba de anunciar que Alemania ha aceptado la invitación de participar en la reunión que ha de tenar lugar en esta ciudad el día 10 de mayo y que tratará de la reorganización del Consejo de la Liga, asunto que se determinó resolver en la última asamblea celebrada por dicho organismo.

GOLPE DE MANO DE LOS FASCISTAS EN BULGARIA

PARIS, abril 15. (A.P.) Un despacho de Sofía recibido por Le Matin, dice que los fascistas búlgaros sacaron del tren Sofía-Vidin a M. Tomoff y otros diputados agrarios, los metieron en un camión automóvil y salieron con ellos a toda velocidad, dejándolos en plena campiña, desde donde tuvieron que caminar ocho horas para regresar a la estación.

Enfurecido por la broma de que fueron víctimas, el diputado Borisoff interpeló al Gobierno sobre el incidente, prometiendo el Ministro de la Gobernación poner en claro lo ocurrido.

Tres inmensos ríos de lava del volcán hawaiano Mauna Loa se dirigen, en impulso arrollador, hacia la ciudad

HONOLULU, abril 15 (U. P.)—Muchísimos plantadores y habitantes de la ladera del Mauna Loa, el mayor volcán de estas islas, han abandonado sus hogares huyendo a tres ríos de lava que sin interrupción alguna se dirigen hacia el distrito forestal.

De acuerdo con las predicciones del volcanólogo Mr. Thomas Jagger, el Mauna Loa lanzó una columna ígnea inmensa en la noche de ayer renovando su continuo manar de lava y roca.

De los nuevos cráteres salen tres ríos caudalosos de lava, que caen desde una altura de 3200 metros sobre el nivel del mar y que rápidamente se dirigen hacia la playa Kau amenazando destrozar varias aldeas situadas en dicho lugar.

Las últimas noticias dicen que las corrientes de lava se están acercando al distrito forestal obligando a los habitantes del mismo a abandonar sus hogares por el humo y el calor.

FUEGOS FORESTALES EN JAPON

HONOLULU, abril 15 (U. P.)—Noticias recibidas por el periódico japonés "Hochi", procedentes de Kobe, dicen que los fuegos, que se han reanudado en el distrito de bosques cerca de dicho punto, amenazan con propagarse a la citada ciudad. Los informes añaden que las tropas están combatiendo el incendio.

SE TRATA DE EVITAR EN INGLATERRA LA HUELGA DE MINEROS DE CARBON ANUNCIADA PARA EL DIA 1 DE MAYO

Parece que los patronos han ofrecido una nueva escala de jornales y ciertas ventajas respecto a los contratos de servicios, con lo que la situación ha mejorado algo

CONVENIO ENTRE FABRICANTES INGLESES Y ALEMANES

Desde la terminación de la gran guerra hasta el día primero de marzo se han construído en la Gran Bretaña 702.724 casas, record tan halagüeño que no ha sido superado aún en el mundo

LONDRES, abril 16 (B. W. S.)—Herbert Smith, presidente de la Federación de Mineros de Gran Bretaña, y A. J. Cook, secretario de la misma, que tenían preparado su viaje a Bruselas para concurrir a la conferencia internacional de mineros, suspendieron a última hora la marcha y celebraron en cambio una larga entrevista con el premier Baldwin.

Trátase de agotar todos los esfuerzos para evitar la gravísima crisis que resultaría para el país si se declarase la huelga de los mineros de carbón anunciada desde agosto último para el 1o. de mayo próximo si antes no se han allanado las diferencias que separan a patronos y obreros.

Parece que los patronos han ofrecido una nueva escala nacional de jornales y ciertas ventajas respecto a los contratos de servicios, todo a empezar después del 30 del actual, y el premier Baldwin, que tiene en sus manos el arreglo del conflicto, solicitó de los aludidos jefes de los mineros que suspendieran su viaje a Bruselas. Antes había conferenciado con los representantes de los propietarios.

Aunque no se puede adelantar el resultado de todas estas conferencias y negociaciones, cabe afirmar la situación del conflicto ha mejorado y que hay esperanzas de que podrá evitarse la huelga que traería al país consecuencias desastrosas en todos los órdenes de la vida.

LA VELOCIDAD Y LA SEGURIDAD EN LOS TRENES BRITANICOS

LONDRES, abril 15 (B. W. S.)—Una nutrida excursión de propietarios de hoteles de los Estados Unidos se encuentra visitando Inglaterra, como primera etapa de su

(Continúa en la página 22)

LA MODA POR CABLE

Sombrero "Sailor", última novedad, que triunfa en París y en Londres, después de haber hecho furor en la temporada de la Costa Azul que ahora termina.

FALDAS CORTAS, ZAPATOS DE COLORES PALIDOS Y MEDIAS PASTEL

PARIS, abril 15. (UP).—En esta primavera no dominará un color determinado en las medias El tono de moda es el pastel en todos los colores, y excusado es decir que casi todos los tonos concebibles se escojen por las damas que visten bien. Cuando se trata de adquirir un par de medias de color pastel que hagan juego con un vestido del mismo color no es fácil que los tonos convengan exactamente, pero en este caso se hace la elección de manera que el tono de la media sea más claro.

De esta manera, para un vestido color lavándula se compran medias grises que tengan un ligero tono a lavándula. Cuando la media está colocada en la pierna no tiene el color de lavándula, pero se acerca todo lo posible a él permitiendo así una bonita combinación con el vestido. No se usan medias rosadas, verde nilo ni lavándula, sino colores como canela y gris claro de distintas tonalidades.

Por supuesto, todos los colores claros de canela y gris son populares en la actualidad. Cada matiz tiene su propio nombre y los tonos cambian de moda todos los meses, según parece. Entre los matices menos familiares se encuentran varios que son dignos de mención. Por ejemplo, el "color tierra" es un tono gris oscuro que da cierta sombra a la pierna. El color "lila desnudo", una mezcla de tonos grises y de lavándula, luce bien con cualquier vestido gris. El color "tostado" que da a la pierna la apariencia de que el sol la ha quemado, se escoge por la mayoría de las mujeres de gusto.

Las mujeres de piernas gruesas prefieren el gris ratón o gris metal, puesto que este matiz tiene la particularidad de no llamar la atención hacia el grueso de los tobillos.

En cuanto a calzado, han pasado ya los días de los zapatos de brillantes colores. El azul real se permite aun, pero el verde y el rojo solo se consienten como adorno. Los matices más en boga son los pálidos. Los colores más favorecidos para el calzado son el beige, ópalo, gris plata, cauterne, rugby, canela y malva. El negro raras veces se ve, excepto en calzado de charol. Combinado con el zapato blanco charolado, es más corriente.

Para las fiestas de corte que se preparan ahora en el palacio real de Londres, la reina María ha dispuesto que las faldas no se alejen más de diez o doce centímetros del suelo. Esto ha sabido mal a los modistos que tenían preparados vestidos de corte más cortos, separados veinte o más centímetros del suelo.

Una nueva característica de los trajes de noche es que las faldas son largas por detrás tocando en el suelo, mientras se alzan varias pulgadas por delante sobre los tobillos.

En París y en el mismo Londres, fuera de las recepciones de corte, los vestidos son tan cortos que distan del calzado treinta y cinco o cuarenta centímetros.

Disintos tonos de azul, frambuesa, pinabete verde y amarillo, son los tonos que emplea la generalidad de estos trajes de soiree. Para el cuello se utilizan ornamentos de flores y encajes antiguos.

CHANG TSO - LIN ESTA AVANZANDO SOBRE LA CAPITAL

Ante la arrolladora acometida, las tropas del ejército nacional comenzaron a evacuar la ciudad

ASEDIO INNECESARIO

El jefe de los nacionalistas entregó el control de Pekín al comisionado, general Wang

ORGANIZAN LOS SERVICIOS

Chang Tso-Lin dice que no irá a Pekín a formar Gobierno, sino que se dedicará a la Manchuria

PEKIN, Abril 15.—(AP)—El Kuominchun o ejército nacional, que se hallaba en posesión de Pekín, ha empezado hoy a evacuar la ciudad concentrándose en el norte. La evacuación por las tropas del Kuominchun de la ciudad de Tungchow, que comenzó esta mañana, se llevó a cabo ordenadamente. En Pekín no se registraron desórdenes.

Ha entrado en la capital por la parte Sur, un contingente de tropas del mariscal Wu-Pei-Fu. Una brigada del noveno cuerpo del Kuominchun se rindió esta tarde a las fuerzas aliadas que han estado sitiando a Pekín, después de lo cual las defensas de la región que rodea a Tungchow sufrieron un colapso. Las tropas del Kuominchun comenzaron entonces a retirarse hacia la capital. Esta retirada desmoralizó a las fuerzas que se hallaban en la capital y el general Lu-Chung-Ling, comandante nacionalista, entregó el control de la ciudad al general Wang que ha estado realizando las negociaciones de paz. El general Wang telegrafió en seguida a los jefes aliados participándoles que ya no era necesario el asedio de Pekín.

SE RETIRAN LAS TROPAS NACIONALISTAS ANTE EL ATAQUE DE LAS TROPAS DE CHAN-TSO-LING

PEKIN, Abril 15. (UP)— Esta capital se encuentra preparada para recibir a las tropas del general Chang-Tso-Ling, mientras avanzan los soldados de Chang-Tso-Ling a quien se supone aliado de los japoneses, las tropas de Feng Yu Hsiang, supuesto simpatizador de los bolsevistas, se retiran.

El barrio de las Legaciones, y otros puntos de suma importancia, se encuentran custodiados no solo por las tropas extranjeras que aquí permanecen, sino por cuerpos especiales de policía china que llevan a cabo un ordenado servicio de patrulla y vigilancia.

Hasta el momento presente se ha mantenido el más completo orden y no se ha dado el caso de un solo motín ni saqueo, durante la ocupación de la plaza por las tropas del Kuominchun. Pero ahora, que estas han anunciado su intención de retirarse hacia Kalgan, al oeste, se teme que se produzcan desórdenes, y el Comité de Ciudadanos está tomando todas las precauciones para evitarlo.

Chang-Tso-Ling ha declarado que no vendrá a Pekín a formar gobierno, sino que se consagrará a la administración de la Manchuria, pero ha hecho saber su intención de que en cuanto Feng trate de apoderarse de nuevo de la capital reanudará las hostilidades. Wu-Pei-Fu, que también combate contra las fuerzas del general cristiano, comparte los mismos puntos de vista de Chang.

Los preparativos para la evacuación por parte de las tropas nacionalistas han comenzado ya y miles de vehículos transportando cañones, ametralladoras y municiones atraviesan la ciudad en dirección al noroeste hacia Kalgan, en cuyo punto se están concentrando todas las tropas de Feng.

NUEVO ENCUENTRO ENTRE EL KUOMINCHUN Y LAS FUERZAS ALIADAS

TIENTSIN, China, abril 15. (A.P.) En el encuentro que las fuerzas aliadas que avanzan sobre Pekín sostuvieron hoy con las del Kuominchun que lo defienden, registráronse numerosas bajas, particularmente entre los rusos que militan en los ejércitos chinos. Muchos de los heridos han sido traidos a los hospitales de esta plaza.

Desde Lu Tai han salido por ferrocarril refuerzos manchúes. Los comandantes manchúes sostienen haber efectuado un avance perceptible en el frente de Tungchow, pocos kilómetros al Este de Pekín.

Desde hace cuatro días no hay correo en Pekín, siendo la inalámbrica la única comunicación que queda con la capital.

LAS TROPAS DEL KUOMINCHUM HAN EVACUADO POR COMPLETO PEKIN

PEKIN, abril 16. (viernes). (U.P.) En el transcurso de la noche de ayer las tropas del Kuominchum han evacuado por completo esta capital. Mientras tenía efecto la operación diez mil policías cuidaban el orden en las calles de Pekín.

Las tropas de Chang Tso Ling permanecen en las afueras dispuestas a penetrar por las puertas del noroeste, pero hasta ahora no han efectuado movimiento alguno de avance en tal sentido.

BAGDAD ESTA FUERA DE PELIGRO

BAGDAD, Irak, abril 15. (A.P.) Ha bajado cinco pies el nivel del río Tigris, quedando fuera de peligro la ciudad de Bagdad. Con miles de sacos de arena traidos en barcazas esta noche quedó obstruida la gran brecha abierta en las obras de canalización del río; pero se teme que hayan quedado destruidas mercancías por valor de 5 millones de dólares.

Tendrán que transcurrir varios meses antes de que se seque el gran desierto que se extiende al norte de Bagdad.

VAN AL TRANSIBERIANO LAS COMPAÑIAS DE COCHES-CAMAS

PARIS, abril 15.—(U. P.)—En virtud de un convenio celebrado entre la compañía de coches camas y el Gobierno Soviet, aquella volverá a hacerse cargo de prestar servicio en el Ferrocarril Transiberiano que ha sido y es uno de los ferrocarriles mejor dirigidos del mundo.

El convenio dispone que este servicio se reanude este mismo verano.

UNA NUEVA OFERTA A CHILE Y PERU

Kellogg les propone que se cree una zona neutral abarcando a las 2 indicadas provincias

ES LA TERCERA OFERTA

Los delegados de ambos países esperan celebrar otra reunión el lunes para dar la respuesta

WASHINGTON, abril 15. (U. P.) Todo el interés de la cuestión de Tacna-Arica, está ahora en Lima y en Santiago de Chile, después de la sexta sesión plenaria de las negociaciones diplomáticas que el llevan a cabo en Washington bajo los buenos oficios del Gobierno de los Estados Unidos.

Sábese que el Secretario Kellogg ha hecho una nueva oferta a Chile y Perú, proponiendo la creación de una zona neutral que comprenda las dos indicadas provincias. Esta propuesta de Kellogg sigue a la fracasada de dividir equitativamente el territorio, que Chile quiso tomar en consideración pero que rechazó Perú desde el primer momento. Por su parte, Chile rechazó la segunda cediera la soberanía total sobre Tacpor Perú que quería que se le concediera la soberanía toal sobre Tacna y Arica a cambio de una indemnización de diez millones de soles.

El Secretario Kellogg y los embajadores en Washington de las dos naciones en disputa esperan celebrar la próxima sesión el lunes próximo en que creen tener ya en sus manos las respuestas de sus respectivos gobiernos a la proposición que Kellogg acaba de someterlos.

"LO QUE ES MALO EN LA MALASIA, ES BUENO PARA CUBA"

NUEVA YORK, abril 16.—(U. P.)—El "Morning World", en un editorial titulado "Lo que es malo en la Malasia, es bueno para Cuba", que se publica hoy, presenta a Mr. Hoover, secretario de Comercio y Agricultura de Washington, presenta, como sigue, el siguiente problema:

"Primero: Como resultado de la depresión financiera en Cuba, que tiene por causa el bajo precio del azúcar, el Gobierno cubano ha decidido cooperar con los cañeros en disminuir la producción durante los dos próximos años, por lo menos en un diez por ciento.

"Segundo: Ha adoptado esta actitud obedeciendo sugestiones hechas hace tres años por Mr. Hoover.

"Tercero: Pero Mr. Hoover ha tomado recientemente una actitud distinta con respecto a la acción gubernamental que tiende a controlar la superproducción. En efecto, no ha tenido igual en denunciar el control gubernamental sobre la goma británica, los nitratos de Chile, el sisal mexicano y la potasa francesa y alemana en una serie de discursos sin fin.

"Cuarto: Parece que en este caso del azúcar cubano, el control gubernamental de la producción beneficiará nuestra industria doméstica.

"Pregunta: Tiene derecho Cuba a hacer con el azúcar lo mismo que hace la Gran Bretaña con la goma? ¿Pueden, acaso, los métodos que Hoover denuncia en la Malasia, beneficiarnos cuando se practican en Cuba?"

EL PUERTO DE NUEVA YORK PARALIZARA PARCIALMENTE SUS LABORES

NUEVA YORK, abril 15.—(U. P.)—El puerto de esta ciudad, es decir la puerta de la nación norteamericana, se encuentra en vísperas de paralizar parcialmente sus labores por encontrarse amenazado de una huelga de tripulantes de remolcadores.

Los trabajadores del puerto han dado la orden de paro, que comenzará mañana, en virtud de haber sido desechadas sus demandas para obtener mayor jornal, por las grandes compañías embarcadoras.

El capitán William A. Maher, director del gremio aludido, dice que tres mil obreros del mismo paralizarán sus labores, quedando, por tanto, interrumpido el comercio extranjero de este puerto.

Sin remolcadores no será posible que atraquen los grandes trasatlánticos, catorce de los cuales llegarán mañana a este puerto. Una docena de los mismos se encuentran atracados y no podrán salir hasta que no varíe la situación.

Muchas de las compañías de vapores que poseen remolcadores, que algunas utilizan contínuamente y otras sólo en casos imprevistos; pero la demanda para efectuar cumplidamente las labores en el puerto requiere la presencia de ciento diez compañías y cinco mil obreros.

Los remolcadores que no se encuentran afectados por la orden emitida son los del Gobierno, de la Standard Oil, de la Russell Lighterage Company y de la O'Bryan Towing Company.

El primero de este mes expiró un acuerdo por el cual se regían las relaciones de las compañías trasatlánticas y los obreros de remolcadores, y los nuevos términos que éstos exigen ahora significan un aumento de veinte a veinticinco pesos mensuales, la jornada única de diez horas y mejores raciones.

MUSSOLINI ESTA DE REGRESO EN EL "CONTE DI CAVOUR"

La Italia fascista quiere hacer de Trípoli la primera colonia del Imperio romano

CUMPLIO TODO EL PROGRAMA

En el desarrollo de éste, el dictador italiano dió pruebas de actividad fecunda e incansable

HABLO A LOS PERIODISTAS

Los soldados ascaris, locos de entusiasmo, levantaron en alto a Mussolini en homenaje triunfal

TRIPOLI, abril 15. (A.P.) Mussolini se encuentra en alta mar navegando hacia Italia, después de una estancia de cinco días de emociones en Trípoli. El acorazado "Conte di Cavour", que trajo al primer ministro italiano, zarpó esta noche para hacer el viaje de regreso.

La salida se realizó bajo una fuerte lluvia que fecundará la nueva simiente sembrada en Trípoli por la Italia fascista que quiere hacer de este territorio la primera colonia del nuevo imperio romano.

Con su incansable actividad, que no ofreció el menor decaimiento después de su intenso ajetreo, Mussolini insistió en mantener su programa hasta que se levaron anclas para el viaje cuyo destino no se conoce, pero que se presume sea Ostia.

El último acontecimiento fué una comida oficial a bordo del "Conte di Cavour", seguida de una recepción a bordo del crucero "Venezia", donde, dirigiéndose a los periodistas, dijo Mussolini:

"Después de este interesante viaje me place ver y observar la resistencia física de todos vosotros. Creo que las impresiones que habrán recogido serán de lo más favorables, y confío que continuarán siéndolo. Solo una cosa voy a pediros: cuando escribais vuestros artículos decid la verdad, la verdad nada más".

El primer ministro italiano ha disfrutado mucho en su último día de estancia en Africa. Mientras revistaba dos regimientos de ascaris de Eritzea—negros cristianos de gran estatura procedentes de Somalilandia—los soldados, arrastrados por un loco entusiasmo, levantaron en el aire a Mussolini y lo pasearon triunfalmente sobre sus hombros por el campo de instrucción. Centenares de negros bailaron alrededor, entonando canciones guerreras y blandiendo armas de fuego de todos tamaños y clases, cuchillos y espadas.

Fué el momento de mayor colorido en la visita del jefe del Gobierno italiano a Tripolitania. Volviéndose a nuestro corresponsal que era el único periodista que se hallaba en tal ocasión, le dijo: "Usted es el único que me ha sido fiel; los otros, lamentarán mucho o no haber visto tan maravilloso derroche de colores".

SE CREE INMINENTE UN GOLPE DE ESTADO EN POLONIA

VARSOVIA, abril 15.— (U. P.)—Noticias publicadas hoy por la prensa aseguran que es inminente en el país un golpe de Estado.

Se rumora que Pulsudski, Vitof y Dovski formarán un directorio con el propósito de establecer un triunvirato dictatorial.

EL MEJOR PURGANTE
CARABAÑA

DROGUERIA
SARRÁ
LA MAYOR
SURTE A TODAS LAS FARMACIAS. ABIERTA TODOS LOS DIAS Y LOS MARTES TODA LA NOCHE

FARMACIAS QUE ESTARAN ABIERTAS HOY

VIERNES

Merced, Nº 42.
San Miguel y Oquendo.
Jesús del Monte Nº 614.
Milagros y San Anastasio.
Luyanó, Nº 113.
Jesús del Monte Nº 218.
Cerro 440-C.
17 entre F y G. (Vedado.)
Santa Rita Nº 23.
Zanja y Soledad.
Neptuno y Escobar.
Maloja y San Nicolás.
Aguila, Nº 236.
Escobar y Peñalver.
Revillagigedo y Apodaca.
Belascoaín, Nº 645.
Consulado, Nº 95.
Obispo, Nº 27.
Lamparilla y Villegas.
Luz y San Ignacio.
Infanta y San José.
Príncipe, Nº 19.
Caserío Luyanó.
Belascoaín, Nº 1.
Fernandina, Nº 77.
11 y M, (Vedado).
Santos Suárez y Serrano.
Cárdenas y Monte.
Correa, Nº 32.
Avenida de Wilson, Nº 109.
E. Palma, Nº 59.
Aguila, Nº 58.
10 de Octubre, Nº 443.
35 y 2 (Vedado).

NOTA.—Este grupo deberá prestar el servicio, pública todo el día y la noche de los domingos siguientes:

Mayo 9.
Junio 20.
Agosto 1.
Septiembre 12.
Octubre 24.
Diciembre 5.

FARMACIA Y DROGUERIA
LA AMERICANA
GALIANO Y ZANJA
ABIERTA TODA LA NOCHE
LOS SABADOS
Teléfonos: A-2171, 2172, 2173

USTEDES SE BAÑAN CON
BOMBA "PRAT"

TOME
VERMOUTH IMPERO

M.E.C.D. 2016

EL ATHLETIC DE MADRID ELIMINO AL BETIS DE SEVILLA DEL CAMPEONATO ESPAÑOL

LOS LEONES DEL IBERIA, LOS PRESUNTOS CAMPEONES FULBOLISTICOS DEL ACTUAL AÑO DE 1926

Estos son los "leones" del Real Iberia Foot Ball Club", los once excelentes equipiers que constituyen el team del que vive orgulloso el señor Angel Gómez, presidente de tan simpática sociedad deportiva. El domingo se enfrentó el Iberia con el Deportivo Hispano América y lo venció por dos goals a cero. Y el domingo entrante tienen que medir sus fuerzas con los chicos del Olimpia Sporting Club, el ligerito equipo que capitanea "Bolita", que es también un contrario bastante peligroso. El team de los "reales" se encuentra en el primer lugar del Campeonato, y a juzgar por la valía de sus jugadores es el más fuerte aspirante para conquistar el "pennant" de este año. Los jugadores que aparecen en la fotografía son los mismos que alinearon en el match contra el Hispano. Sus nombres son: Ocampo, el portero; Japonés y Máximo, la pareja insuperable de backs; Arenas, Primitivo y Lages, la mejor línea de medios, y Garraus, Torres, Edelmiro, Castro y Francisco, los artilleros de la línea de ataque. El juego del domingo próximo será muy reñido.

LOS PIRATAS BLANQUEADOS EN SAN LUIS

El autor de la lechada lo fué Vic Keen, el que fué lanzador del Chicago Cubs"

O'DAY NO PUDO OMPAYAR

Se indispuso antes del juego y tuvo que ser llevado inmediatamente al Hospital

ST. LOUIS, Missouri, abril 15.—(A. P.)—El St. Louis derrotó hoy al Pittsburgh merced al excelente pitching de Vic Keen, ex-Cub, que hizo su primera aparición vistiendo el uniforme de los Cardenales. Keen sólo permitió cinco hits.

El veterano ompaya Hank O'Day, cayó repentinamente enfermo antes del juego en que había de oficiar. Los médicos diagnosticaron su enfermedad como un ataque de apendicitis y fué llevado a un hospital.

PITTSBURGH

	V.	C.	H.	O.	A.	E.
Moore, 2b.	3	0	0	2	1	2
Bigbee, lf.	4	0	0	0	1	0
Cuyler, cf.	4	0	0	3	0	0
Wright, ss.	3	0	2	1	9	0
Traynor, 3b.	4	0	1	3	1	0
Barnhart, rf.	4	0	1	0	0	0
Grantham, 1b.	2	0	1	11	0	0
Gooch, c.	3	0	0	4	0	1
Morrison, p.	3	0	0	0	4	0
TOTALES	30	0	5	24	16	3

ST. LOUIS:

	V.	C.	H.	O.	A.	E.
Blades, lf.	4	0	0	2	0	1
Mueller, cf.	3	1	0	1	0	0
Hornsby, 2b.	4	0	3	1	2	1
Bottomley, 1b.	4	0	1	12	0	0
Hafey, rf.	4	0	1	4	0	0
Bell, 3b.	2	0	0	1	3	0
O'Farrell, c.	2	0	0	2	2	0
Trevenow, ss.	3	0	1	3	3	0
Keen, p.	3	1	0	1	2	0
TOTALES	29	2	6	27	12	2

Anotación por entradas:

PITTSBURGH	000	000	000	—0
ST. LOUIS	000	001	01x	—2

SUMARIO

Two base hits: Traynor, Hornsby, Hafey.

Bases robadas: Mueller.

Doble plays: Bell a Hornsby a Bottomley; Morrison a Wright a Grantham; Keen a Bottomley; Wright a Moore a Grantham.

Hit por pitched ball: por Morrison (Mueller).

Bases por bolas: De Keen 3, de Morrison 2.

Struck out: Por Morrison 3, por Keen 2.

Quedados en bases: St. Louis 6, Pittsburgh 6.

Umpires: Reardon y Pfirman.

Tiempo: 1.39.

(Continúa en la página 16)

RICKARD DIRA CUAL DE LOS "BOUTS" PROXIMOS HA DE SER EL PRIMERO

Ayer expiró el límite del tiempo concedido para la fianza a Fitzsimmons

NUEVA YORK, abril 15.— La garra todopoderosa de Tex Rickard en la situación boxística de peso completo ha adquirido nueva flexibilidad en el día de hoy, al expirar el límite de tiempo concedido a Floyd Fitzsimmons, para que depositase la fianza requerida en el match Dempsey-Wills. Al ocurrir esto, el manager de Wills, Paddy Mullins, se puso en contacto inmediatamente con Rickard con el que ha estado en comunicación Dempsey y al que ya le ha firmado Tunney.

Ya no queda nada que hacer, y sólo se espera la decisión de Rickard acerca de cuál de los dos matches, el de Tunney y Dempsey o el de éste y Wills, ha de celebrarse primero.

Pero debíamos haber dicho que hay que contar con la opinión de Dempsey, porque hay quiénes están muy interesados en este asunto y mantienen la opinión de que el campeón de peso completo no quiere pelear. De todos modos, todo esto ha sido necesario para que Mullins y Wills se den cuenta de que Rickard es el hombre con el que hay que contar para estas cosas.

Es posible que este distinguido promotor tenga algún "anuncio importante" que hacer dentro de algunos días.

LOS HUESTES CARIBES BARRIERON A SUS CONTRARIOS EN EL FIELD DAY JUNIORS

Mediante la brillante actuación de sus corredores, han tomado los universitarios una ventaja decisiva.—Esnard y Armando Barrientos vencieron a Alfonsito en 100 y 200 metros respectimente. — Unacompleta desorganización reinó en el Field Night.—Jorge Armando Ruz y Toñito Casuso le hicieron la competencia a Mr. Dean con sus arrancadas

Las sombras de la noche sorprendieron el field-night más desastroso que recuerdan los anales del atletismo en Cuba, pues no solamente por falta de la debida propaganda y anuncio faltaron a sus puestos la mayor parte de los jueces y oficiales de pista y campo, sino que fué tanta la desorganziación y la ausencia de autoridad para mantener a los competidores en su puesto y al público dentro de la glorieta, que el sol había desaparecido y sus rayos no nos iluminaban cuando el último atleta en el triple salto terminó su tercera prueba.

La línea desde donde debían lanzarse al espacio, yacía en plena penumbra, y cada foul había que discutirlo a la luz de un averiado trabuco, acompañado de la correspondiente cámara húngara.

Como si lo anterior fuera poco para un fiel day anunciado a las 2 p. m. pero que empezó a las tres y terminó cerca de las ocho de la noche, faltó para complemento el insustituible starter Carlitos Montero iniciando la tarde como arrancador Jorge Armando Ruz, sustituyéndolo poco después Toñito Casuso, que resultó un desastre con el revolver en la mano, y terminando la jornada Pepe Barrientos, que fué el único que lo hizo aceptablemente.

Las arrancadas en las carreras en que actuaron Ruz y Casuso como starters, fueron copias en miniatura de las famosas de Mr. Dean dejando el favorito en el post, puesto que los atletas vivos se robaban las carreras, tomando ventajas de seis u ocho metros antes que sonara el tiro, lo cual les permitía hacer paseando tiempos formidables que jamás en condiciones normales podían hacer con tanta suavidad.

Poniendo punto final a las críticas y limitando la presente a unos comentarios breves debido a la exagerada extensión de la parte numérica y detallada, me limitaré a decir que los Caribes, después de su larga ausencia de las filas unionistas, barrieron por completo de la pista a sus adversarios, colocándose en tan ventajosas competencias que solo una catástrofe puede impedir que gocen con suavidad las competencias para juniors.

Cierto que ayer no se corrieron las distancias largas, pero, esto no obstante, los Caribes se destacan de tal manera que pueden dar 15 o 20 puntos a sus contrarios y todavía jugarse las joyas de la familia a su victoria.

En magníficas condiciones después de su tournee por los Estados Unidos quedó comprobado que se necesita algo más que una mera práctica para poner a un atleta en aptitud de luchar contra otros madurados en competencia abierta siempre que estos últimos no hayan exagerado la nota.

Mañana, con más calma y tiempo, examinaré los diversos detalles del field-night. limitándome por hoy a pronosticar una arrolladora victoria de los Caribes.

SALVATOR.

Resultado de las Eliminaciones

110 Metros Obstáculos Altos
Primer Preliminar

1.—J. Seeman.—C. F.
2.—Fuentefrías.—U.
3.—A. Sánchez.—V. T. C.
Tiempo: 17 1-5.

Segundo Preliminar

1.—Macías.—U.
2.—Sorzano.—V. T. C.
3.—Lamas.—A. A. B.
Tiempo: 16 2-5.

200 Metros Obstáculos Bajo-Triple Preliminar

1.—A. Barrientos.—U.
2.—Rubio.—C. F.
3.—Finley.—A. A. B.
Tiempo: 27 3-5.

Segundo Preliminar

1.—Fuentefrías.—U.
2.—Iribarren.—A. A. B.
3.—A. Sánchez.—V. T. C.
Tiempo: 26 4|5.

Tercer Preliminar

1.—Sorzano Jorrín.—V. T. C.
2.—Goti.—U.
3.—Chávez.—At.
Tiempo: 26 3-5.

Eliminación Semi-Final

1.—Goti —U.
2.—Iribarren.—A. A. B.
3.—Rubio.—C. F.
Tiempo 27 2-5. También corrieron Sánchez, Chavez y Finley

Carrera de 100 Metros
Primer Preliminar

1.—M. González.—Tt.
2.—Fernández.—U.
3.—Mendizábal.—V. T. C.
Tiempo: 11 1-5.

Segundo Preliminar

1.—Goti.—U.
2.—Millán.—A. A. B.
3.—Abal.—At.
Tiempo: 11 2-5.

Tercer Preliminar

1.—Esnard.—U.
2.—Alfonso.—A. A. B.
3.—Menéndez.—C. F.
Tiempo: 11 2-5.

Carrera de 200 Metros
Primer Preliminar

1.—M. González.—At.
2.—S. Barientos.—U.
3.—Muñoz Bustamante.—V. T. C.
Tiempo: 24 segundos.

Segundo Preliminar

1.—Ojeda.—U.
2.—Núñez.—A. A. B.
3.—Azcárate.—V. T. C.
Tiempo: 23 1-5.

Tercer Preliminar

1.—A. Barrientos.—U.
2.—Alfonso.—A. A. B.
3.—Esnard.—U.
Tiempo: 22 segundos.

Carrera de 400 Metros
Primer Preliminar

1.—Ojeda.—U.
2.—A. A. B.
3.—M. González.—At.
Tiempo, 56 2-5.

Segundo Preliminar

1.—Delgado.—A. A. B.
2.—S. Barrientos.—U.
3.—Arredondo.—At.
Tiempo: 57 2-5.

Tercer Preliminar

1.—Echenique.—U.
2.—Rodríguez Knight.—At.
3.—Inclán.—A. A. B.
Tiempo: 55 segundos.

Lanzamiento del Peso

1.—Mendizábal.—U., con 37.11.
2.—Estevez.—V. T. C., con 35 10 1-2
3.—Gordillo.—P., con 34.8.
4.—Villalba.—A. A. B., con 33.9.
5.—R. Ebra.—V. T. C., con 33.4.

Salto Alto con Impulso

1.—Clasificaron Perkins del Yacht Club; Alonso y Macías del Universidad; Mazó de la Policía y García, del Atlético. Todos saltaron 5.4. Después en una prueba especial brincó Perkins 5.7 3|4, o séase un nuevo record para juniors.

Lanzamiento del Martillo

1.—Ramírez.—., con 111 2 1-2.—(Nuevo record).
2.—Alvarez de la Campa.—V. T. C. con 104 9 3|4.
3.—Trelles.—V. T. C., con 97 7 1-2.
4.—Alvárez.—V. T. C., con 96 8 3|4.
5.—Mañas.—V. T. C., con 91.2.

Lanzamiento del Disco

1.—R. Moré.—A. A. B., con 104.5.
2.—I. A. Morales.—H. Y. C., con 101 10 1|4.
3.—M. Rivero.—U., con 100 5 3|4.
4.—O. Mendizábal.—U., con 98 10 3|4.
5.—J. Seeman.—C. F., con 97 9 1|4.

Salto Largo con Impulso

1.—Alfonso.—A. A. B., con 20.6.
2.—Masó.—P., con 20 2 1-2.
3.—Lena.—A. A. B., con 19 6 1-2.
4.—Becker.—V T C., con 19 6 1-2.
5.—Botifoll.—A. A. B. con 19.3.

Lanzamiento de la Jabalina

1.—Estevez.—V. T. C., con 154 3 3|4
2.—Lavía. V. T. C. con 144 5 1-2.
3.—López Martínez.—U., con 143.9.
4.—Villalba.—A. A. B., con 135 11 1-2.
5.—Alonso.—A. A. B., con 134 0 1-2.

Salto de la Garrocha

1.—Clasificaron Alvarez, de Belén; A. Barrientos, del Universidad· R. Morales, del V. T. C., y E. Gómez y J. Alvarez, del Club Atlético. Todos saltaron 9.6.

Triple Salto con Impulso

1.—Macías.—U., con 40.6.
2.—Botifoll.—A. A. B., con 39 5 1|4.
3.—Llac.—C. F., con 38 11 3|4.
4.—Consuegra.—V. T. C., 38 6 1-2.
5.—Fuentefrías.—U., con 38 5 1|4.

Número de Atletas Calificados

Universidad 25. Belén: 18. Vedado: 17. Atlético: 8. Ferroviario: 5. Policía: 3. Havana Yacht Club: 2. Loma: 0.

CY WILLIAMS JONRONEO EN EL 9o. Y GANO

Estaban las bases llenas cuando botó la pelota sobre la cerca del right-field

WILSON BLOQUEO EL HOME

Y al deslizarse en él, Riconda, salió con la pierna izquierda fracturada

FILADELFIA, abril 15.—(A. P.)—Los Phillies se anotaron hoy su tercera victoria consecutiva sobre el Boston, derrotándolo por 8 a 4. Bateando de emergente por Nixon en el noveno inning, Cy Williams disparó un jonrón con las bases llenas que deshizo el empate, botando la bola por la cerca del right-field. Harry Riconda se fracturó la pierna izquierda al tratar de anotar desde tercera, en el noveno inning con un batazo al pitcehr. Riconda, al deslizarse en home chocó con Wilson. Pitcheando su primero juego en la Liga Nacional, Georgt Mogridge se amantequilló en los innings finales.

Score:

P. Duquesne, lf.	2	0	0	0	1	0
Menéndez, p.	1	0	0	0	2	0
Franjul, p.	0	0	0	0	0	0
TOTALES	33	6	7	24	16	3

INSTITUTO

	V.	C.	H.	O.	A.	E.
V. Alfonso, 2b.	2	1	1	3	4	0
J. de Miguel, lf.	4	1	0	1	0	0
D. González, ss.	4	2	2	2	3	0
J. Ballesté, 3b.	5	1	3	1	1	0
I. Pérez, cf.	4	1	0	2	0	0
J. Bengochea, rf.	4	1	2	1	1	1
A. García, c.	3	1	1	9	2	0
F. Ballesté, 1b.	1	0	0	4	0	0
M. Jiménez, p.	1	0	0	0	0	0
H. Alonso, p.	3	0	1	0	2	0
P. Peñalver, 2b.	0	1	0	4	0	0
Díaz, lf.	0	1	0	0	0	0
TOTALES	31	10	10	27	13	1

Anotación por entradas:

LA SALLE	202	010	010	—6
INSTITUTO	002	101	24x	—10

SUMARIO

Home runs: A. García; Sarabia.

Three base hits: R. Sánchez (2).

Two base hits: R. Sánchez.

Sacrifice hits: A. García.

Stolen bases: V. Alfonso.

Double plays: R. Sánchez a R. Torres a J. Pedro; Menéndez a R. Sánchez a M. Cano; V. Alfonso a Peñalver.

Struck outs: Por Jiménez 2; por Alonso 0; por Cano 6; por Menéndez 1; por Franpul 1; por Alonso 8.

Bases por bolas: Por Cano 5; por Menéndez 0; por Alonso 2.

Dead balls: Cano a González.

Wilds: Menéndez.

Tiempo: 2 horas; 10 minutos.

Umpires: Bernardo Baró y Oscar Hernández y M. Cano.

Scorer: Peter.

Pitcher ganador: H. Alonso.

Pitcher perdedor: Menéndez.

Observaciones: Hits a los pitches: A Jiménez cuatro y cuatro carreras en 3 innings y 13 v. b.; a Cano siete en 5 innings y 4 carreras en 22 v. b.; a Menéndez 0 en 2 innings y 4 carreras en 4 v. b.

EL PROMOTOR PAGNOTTI ESTA HERIDO DE BALA EN UN HOSPITAL

SCRANTON, Pennsylvania, abril 15 (A.P.)—Louis Pagnotti, promotor del bout Mickey Walker-Pete Latzo que se celebrará en esta ciudad el 17 de mayo, discutiendo el título welter, se halla en un hospital en grave estado con una herida de bala en la espalda y otra en la cabeza.

Dice la policía que Pagnotti fué herido por Tony Venturiello sin la menor provocación, hallándose el promotor en un establecimiento cercano a su residencia de Old Forge. Venturiello ha sido detenido.

Las heridas de Pagnotti no alterarán en nada los planes hechos para la pelea Walker-Latzo.

TOM ZACHARY SALTO EN EL PRIMER ACTO

En ese inning los White Sox hicieron la friolera de ocho carreras

COLLINS DIO 2 TUBEYES

Blankenship bien durante los primeros innings, pero luego aflojó

CHICAGO, abril 15.—(A. P.)—Los White Sox de Chicago sacaron de la lomita a Tom Zachary en el primer inning del juego de hoy, y obtuvieron una ventaja que les permitió ganar su segunda victoria consecutiva sobre los Browns por un score de 11 a 4.

La "fallonería" del ex-serpentinero senatorial y lo irregular del apoyo que le prestaron sus compañeros de team dieron a los Sox el encuentro. Blankenship pitcheó bien durante todo el juego pero aflojó algo en los episodios finales.

ST. LOUIS:

	V.	C.	H.	O.	A.	E.
Rice, rf.	3	1	0	2	0	0
Gerber, ss.	4	0	1	3	6	2
Sisler, 1b.	4	1	1	8	2	0
Williams, lf.	3	1	0	3	0	0
Mc Mannus, 2b.	4	1	1	5	3	0
Jacobson, cf.	4	0	2	0	0	0
Schang, c.	4	0	2	2	0	0
Robinson, 3b.	4	0	0	0	1	0
Zachary, p.	0	0	0	0	0	1
Bolen, p.	3	0	2	1	2	0
Bennett, x.	1	0	0	0	0	0
Durst, xx.	1	0	0	0	0	0
TOTALES	36	4	9	24	14	3

x Bateó por Bolen en el 9o.
xx Bateó por Gerber en el 9o.

CHICAGO:

	V.	C.	H.	O.	A.	E
Harris, cf.	4	2	2	5	0	0
Scott, ss.	5	1	1	1	4	0
Collins, 2b.	4	3	2	2	2	0
Sheely, 1b.	5	1	2	6	1	0
Falk, lf.	3	0	0	3	0	0
Gulley, rf.	4	1	1	4	0	0
Schalk, c.	5	1	1	5	0	0
Kamm, 3b.	3	1	2	1	0	0
Blankenship, p.	3	1	0	0	1	0
TOTALES	36	4	9	24	14	3

Anotación por entradas:

ST. LOUIS	000	100	030	—4
CHICAGO	800	200	01x	—11

SUMARIO

Two base hits: Scott, Schang, Collins, (2).

Quedados en bases: Chicago 8, St. Louis 7.

Sacrifice hits: Falk.

Bases por bolas: Zacharry 2, Blankenship 2, Bolen 4.

Struck out: Por Blankenship 4; por Bolen 2.

Doble plays: Gerber a Mc Manus a Sisler (2).

Umpires: Moriarity, Rowland y Hildenbrand.

SUZANNE LENGLEN ESTA PREPARANDOSE PARA LOS PROXIMOS CAMPEONATOS

NUEVA YORK, abril 15. A.P.)—El matchmaker de Tex Rickard, Jess McMahon anuncia que se han ultimado las negociaciones para un bout a 15 rounds que se celebrará aquí entre Tiger Flowers y Mickey Walker.

McMahon dice que no se ha fijado fecha para el match, pero es probable que se efectúe a fines de Junio en el Stadium Yankee.

Se discutirá el título middleweight de Walker.

EL NEWARK HIZO MUCHAS CARRERAS EN SU MATCH DE AYER CON BUFFALO

Resultado de los juegos de la Liga Internacional

	C.	H.	E.
Syracuse	2	13	2
Jersey City	15	10	1

Baterías: Grabowski, Wayenberg y iNebergall; Parks y Daly.

	C.	H.	E.
Buffalo	10	15	0
Newark	18	20	0

Baterías: Auer, Fisher, Chase y Lake; Smallwood y Wilson, Uzmann.

	C.	H.	E.
Toronto	6	12	0
Reading	1	3	3

Baterías: Carroll y O'Neill; Sweeney y Lynn.

El juego Rochester-Baltimore, suspendido por frío.

CUANDO CAYO LA LLUVIA YA EL BIRMINGHAM SE HABIA ASEGURADO

Resultado de los juegos celebrados ayer en la Liga del Sur

	C.	H.	E.
Chattanooga	2	7	0
Atlanta	1	10	3

Baterías: Bates y D. Anderson; Mc Laughlin, Bayne y Brock.

	C.	H.	E.
Nashville	4	7	4
Birmingham	10	8	3

Baterías: Morris, O'Neill, Ellis y Kenna; Neihaus y Yaryan.

Suspendido en el sexto por lluvia.

	C.	H.	E.
Memphis	5	7	0
iLttle Rock	2	4	1

Baterías: Brillheart y Kohlbecker; Mack y Mayer.

	C.	H.	E.
New Orleans	10	12	2
Mobile	6	10	3

Baterías: Scott, Hodge y Lingle; Murray, Caldera, Mc Eway y Ritchie.

LOS MACKMEN DERROTAN AL "WASHINGTON"

Pate resultó un pitcher-tapón excelente dejando a los Senadores en dos hits

14 HITS DIO EL "FILA"

Stanley Harris utilizó a tres de sus lanzadores, Bush, Ogden y Ferguson

WASHINGTON, abril 15.—(A. P.)—El excelente pitching de emergencia realizado por Pate mientras sus compañeros de team se dedicaban a bombardear a los serpentineros del Washington, dió hoy en esta ciudad al Phila el tercer juego de la serie. Pate permitió dos hits en seis innings y dos tercios, mientras que los tres serpentineros soportaron 14.

Los cinco errores cometidos por los Senadores ayudaron también a los visitantes en momentos críticos del juego.

Score:

FILADELFIA:

	V.	C.	H.	O.	A.	E.
Bishop, 2b.	4	1	2	1	2	1
Lamar, lf.	5	1	2	2	0	0
French, rf.	5	2	3	4	0	0
Simmons, cf.	5	0	2	5	0	0
Hauser, 1b.	2	1	0	11	1	0
Perkins, c.	2	2	1	2	0	1
Dykes, 3b.	4	2	3	0	2	0
Galloway, ss.	4	0	1	1	3	0
Baumgartner, p.	1	0	0	1	1	0
Pate, x, p.	4	0	0	0	3	0
TOTALES	36	9	14	27	12	2

x Corrió por Baumartner

WASHINGTON:

	V.	C.	H.	O.	A.	E.
Rice, cf.	4	1	0	4	0	1
S. Harris, 2b.	3	0	0	3	4	0
Goslin, lf.	4	1	3	1	0	0
J. Harris, rf.	4	0	1	1	0	0
Judge, 1b.	4	0	0	11	0	0
Bluege, 3b.	3	0	1	1	0	1
Myer, ss.	3	0	0	1	6	1
Ruel, c.	3	0	0	4	2	1
Bush, p.	1	0	1	0	0	0
Tobin, z.	0	1	0	0	0	0
Ferguson, p.	1	0	0	0	2	1
Peckinpaugh, zz.	1	0	0	0	0	0
Ogden, p.	1	0	0	0	0	0
Severeid, c.	0	0	0	1	0	0
Jeannes, zzz.	1	0	0	0	0	0
TOTALES	33	3	6	27	14	5

z Corrió por Bush en el 3o.
zz Bateó por Ferguson en el 7o.
zzz Bateó por Ogden en el 9.

Anotación por entradas:

FILADELFIA	112	100	031	—9
WASHINGTON	003	000	000	—3

SUMARIO

Two base hits: Dykes (2); Bishop, Goslin, Lamar, Simmons.

Three base hits: J. Harris, Lamar.

Stolen bases: Simmons.

Sacrifice: S. Harris, Perkins (2).

Double plays: Myer a Harris a Judge, Ferguson a Myer a Judge.

Quedados en bases: Filadelfia 8, Washington 7.

Bases por bolas: Por Bush 4; por Ferguson 1; por Ogden 1; por Baumgartner 2; por Pate 1.

Struck out: Por Pate 2; por Ferguson 2; por Ogden 1.

Hits: A Baumgartner, 4 en 2.1|3 innings; a Pate 2 en 6.2|3 innings; a Ferguson 7 en 4 iinigs; a Ogden 2 en 2 innings; a Bush, 5 en 3 innings.

Passed balls: Ruel, Perkins.

Winning pitcher: Baumgartner.

Pitcher perdedor: Bush.

Umpires: Geisel, Nallin y Connolly.

Tiempo: 2.10.

"INSTITUTO" ENCONTRO EN EL TEAM DE "LA SALLE" UN CONTRINCANTE A QUIEN CUESTA TRABAJO DERROTARLE

Los "sallistas" comenzaron muy bien y sacaron ventaja al team de Horacio Alonso, pero al fallarle sus pitchers, tuvieron que arriar bandera a última hora

(POR "PETER")

Los chicos del Instituto volvieron a salir, en la tarde de ayer por la puerta grande, como lo hicieron en el match inaugural del Campeonato Intercolegial que se discuten con "La Gran Antilla" y "La Salle". Estos últimos que fueron los contrarios que tuvieron esta vez en el ground del Stadium los boys que manichea Horacio Alonso y Vino, lograron poner en un aprieto al "toro" de la contienda, que no otra cosa luce el clubsecito del Instituto, que cuenta en sus filas con los servicios del joven Horacio Alonso, Jr., hijo del manager, que resulta un pitcher de puntería, cosa ésta que ha demostrado ganando los juegos iniciales.

Y en estas contiendas de amateurs los pitchers lo resuelven casi todo. Ayer mismo, por no tener "La Salle" uno que pasará la bola por el home, tuvo que arriar bandera en el séptimo episodio, después de tener hasta ese momento por debajo en la anotación al "Instituto".

M. Cano, que había sido el lanzador designado para enfrentarse con los muchachos de la calle de Zulueta, perdió el home en la sexta entrada, a pesar de los secreticos de su papá, que estaba "ompayando" en las bases, y hubo necesidad de aplicarle la grúa, pasando entonces el pitcher a cubrir el primer saco, y Torres que estaba defendiendo esta base, pasó al lugar de Duquesne, que estaba defendiendo el jardín izquierdo, entrando Menéndez al centro del diamante y saliendo airosamente del hoyo en que lo había metido Cano, que le dejó tres en bases, sin haber un sólo out. Menéndez hizo abanicar la brisa a De Miguel con las lunetas ocupadas, y después obligó a González a batear rolling por tercera, siendo out el bateador en la inicial, pero en la jugada se coló en home Peñalver, que era el que estaba en la tercera. Y después Ballesté falleció en un besalamano al pitcher. Más bien no pudo salir del atascadero Menéndez, pero todo lo bueno que hizo en esta entrada lo hechó a perder más tarde, poniéndose wild de tal manera que sin darlo un hit en el "lucky seventh" le hicieron dos carreras, y después en el octavo puso dos hombres en las bases por bases por bolas, que fueron precisamente los que llegaron a home con las carreras que prácticamente hubieran bastado para ganar el juego. Franjul, que lo sustituyó tenía control, pero en cambio no ponía en sus bolas nada para engañar a los batsmen del Instituto y le dieron tres hits que además de haber empujado a los dos hombres que había dejado Menéndez en las bases, sirvieron para hacer dos carreras más, completándose la decena que hizo feliz al manager Alonso, quien hasta momentos antes estaba con un numor de mil demonios.

Jiménez, que fué el pitcher que empezó en la lomita por el Instituto no resultó gran cosa para los bateadores de "La Salle", pero Horacio le ordenó un duchazo antes de tiempo, en el cuarto inning, cuando había dado una transferencia a López, que era el primer bateador de esa entrada. El sustituto de Jiménéz lo fué Horacio Alonso, Jr., el mismo serpentinero que había vencido en el juego inaugural contra los muchachos de "La Gran Antilla", y "Horacito", después de pasar por un mal rato con el toletazo cuadrangular que le dió Saravia pudo salir contento porque una línea estupenda salida del bat de Torres, estando Cano en la inicial, produjo un double-play oportunísimo gracias a la gran cogida realizada por el chiquito Alfonso.

Realmente lo más notable del match de ayer fué el magnífico trabajo realizado por Raúl Sánchez, el joven torpedero del team de "La Salle". Su labor al bat fué estupenda, de cinco viajes al plate disparó cuatro hits por un total de nueve bases; y su labor al campo fué sencillamente colosal. Es un jugador que vale, y que promete mucho.

Veáse ahora, para más detalles, el score:

LA SALLE

	V.	C.	H.	O.	A.	E.
R. Sánchez, ss.	5	3	4	4	4	1
J. Pedro, 2b.	4	0	0	4	1	2
F. Saravia, 3b.	4	2	1	0	2	0
G. Carranza, lf.	1	0	1	0	0	0
F. López, rf.	2	0	0	0	1	0
M. Cano, p., 1b.	3	0	0	4	2	0
R. Torres, 1b. lf.	3	0	0	2	1	0
F. Silven, c.	4	0	0	9	2	0
J. Amézaga, cf.	4	1	1	1	0	0

El "Athletic", de Madrid, venció al "Betis"

Y ahora discutirá el título en los cuartos de final que comenzarán el domingo

MADRID, abril, 15. (Servicio especial para el DIARIO DE LA MARINA, recibido por el hilo directo de la United Press).—Se efectuó hoy en Madrid el último partido que quedaba por celebrar de las eliminatorias del Campeonato de España, entre el Athletic de Madrid y el Bétis de Sevilla, subcampeones de Madrid y Sevilla, respectivamente.

El match desde su comienzo fué favorable para los "atléticos" quienes salieron victoriosos con una anotación de cuatro a dos.

Con esta victoria el Athletic de Madrid pasa a discutir los cuartos de final en opción al Campeonato Nacional de España, que empezará a jugarse el próximo domingo.

JHONSONY COVALESKIE HAN DEJADO HACER NADA MAS QUE UNA CARRERA EN 24 INNINGS A LOS "ATLETICOS"

Los serpentineros de Stanley y Harris están haciendo quedar bien a su manager quien declaró antes de la contienda que esperaba mucho de ellos este año

(POR HENRY FARRELL)

NUEVA YORK, abril 15.—(U. P.)—Rucky Harris decía poco antes de salir de Tampa, refiriéndose a su staff de pitchers: "Puede ser que sean viejos, pero yo los estimo en lo que valen".

No estaba equivocado en predecir que su team vencería, valiéndose de la labor de los lanzadores Johnson, Coveleskie, Reuther y Bush, a los Atléticos, al Nueva York y al San Luis.

Es cierto que la temporada está en la lactancia, y que ciento cincuenta y dos desafíos representan un larguísimo camino a recorrer; pero ya parece vislumbrarse que el joven manager del Washington tenía razón.

Podrá no significar nada para un joven pitcher el salir a jugar con una temperatura propia del foot ball y ganar el desafío, pero sí significa mucho el que Walter Johnson logre esto.

Johnson y Coveleskie, en los dos juegos que llevan celebrados contra los Atléticos, en veinticuatro innings sólo les permitieron una sola carrera y les propinaron dos derrotas formidables.

Harris opina que sólo con vencer en la mayor parte de los juegos que tiene que celebrar su team contra los Atléticos, los Yankees y los Browns, le basta para ganar el campeonato, asegurando que ellos saben jugar contra los clubs fuertes y que en los otros pueden desenvolverse por sí solos.

La labor realizada por los pitchers hasta el momento, es bastante eficiente, a pesar de que los juegos apretados han sido más bien el resultado del mal estado del tiempo, que de la eficiencia mecánica de los lanzadores.

McGraw sostiene la opinión contraria; pero la cuestión está a decidirse cuando avance la temporada.

La otra sensación ha sido el modo de batear de los Yankees, de modo que si los pitchers de Huggins dan resultado este team puede sorprender a la cátedra.

M.E.C.D. 2016

FRONTON JAI-ALAI

Como daban tres partidos y dos quinielas por los mismos dineros que cuando dan dos y dos, los fanáticos se desbordaron sobre el veterano Jai-Alai y lo inundaron hasta la azotea

Sotolongo y Aristondo—Ferrer y Llano peloteando un enorme primero, llegan iguales a la trágica.—Ganan Sotolongo y Aristondo.—En el segundo Benitín y Teodoro dejan a Ricardo Irigoyen y Martín en 15

Hoy no se pelotea en Concordia. El sábado dos grandes funciones fenomenales

En el gran fenomenal, El Fenómeno y Larrinaga, dejan en 27 al Gladiador y Pepe María

Como era jueves de tanda larga, con dos partidos y dos quinielas y de **contra** con la contra de un enorme partido fenomenal, en el cual habían de enfrentarse el gran **marquinés** don Eusebio Erdoza, con su mecanógrafo Larinaga, y Pepe María Gutiérrez con su ayuda de cámara el Gladiador, Irigoyen, las gentes se desbordaron sobre el viejo caserón de Concordia y lo inundaron hasta la azotea. En los palcos la satisfecha burguesía; en los palcos, la gracia de Dios del **patio** y la gracia americana; los gritantes y aplaudientes del pueblo, sí que también **patalcautes** que los hay, en las canchas y en los tendidos, lugares donde más florece el entusiasmo. Y ante tanta y tan jocunda concurrencia se hizo el fuego sagrado de la deslumbrante y corruscante noche del jueves.

Y así todos los días, las tardes y las noches de diecicho años; unos pensando ver derrocado y caído al Fenómeno, don Eusebio; otros esperando a ver como barre el mismo amo y señor. Y todos vehementes en el deseo de que en la inmortal cancha de Concordia se juegue más y mejor de nunca en ningún frontón, que fué lo que sucedió siempre y sucederá por los siglos, amén.

—¡Así sea!

Y en cuanto Eloy, alto y grave, tiró a los aires la onza cuadrada que tiene para los casos de suerte y verdad, rodó la onza, se acostó de cara y las parejas dieron la cara al frontis para pelotear los veinticinco tantos de la noche de los tres partidos y de las dos quinielas. De blanco, Sotolongo y Aristondo contra los azules, Ferrer y Llano. Y nada, cuatro fiñes que jugaron a la pelota, haciendo del partido una brava y valiente tragedia; gran peloteo; grandes rachas y colosales empates y muchos. Nos tuviero nel alma en vilo, porque en su ardiente tenacidad llegaron empatados a la trágica. Y cuando desportamos del desmayo, nos dijeron que habían ganado Sotolongo y Aristondo.

Tocamos las palmas a los cuatro.

Mientras que se entra en el peloteo del número dos, se pelotea la primera quiniela, que se metió en el bolsillo el Pequeño de Abanco.

El segundo ni comparación tuvo con el brillante prólogo. Fué de treinta tantos y lo disputaron los blancos, Echeverría y Teodoro, contra los azules, Ricardo Irigoyen y Martín; el ruído y las nueces, que fueron gordas, sólo duraron toda la primera decena, en la cual florecieron empates que como eran plausibles los aplaudimos; en seis, diez y once. Después sobrevino el desbordamiento de Benitín y el de Teodoro, que está tan rubio como patentón, y dejaron a los achicados Ricardo y Martín en la poética de la niña que tiene el mal de amores, mal que da a los quince años justos. Mal que anduvieron pues.

Allá va con la segunda quiniela al hombro Pepe María Gutiérrez. Va para la Grifa. Que vaiga bien.

Y comenzó la hora fatal de los hombres pendencieron de la vecindad de Concordia y su comarca o séase la hora de los papazos que despiertan a los vecinos de Guanabacoa la Bella.

De blanco, Irigoyen, el Gladiador; contra los de azul, don Eusebio, el amo, y Larrinaga, que en la compañía de don Eusebio es un crucero acorazado y tres más.

Y una sorprendente decena toda la primera; a todo evento fenomenal, con tres empates de los que ponen a uno sordo para siempre; en dos, siete y nueve. Una gran racha de avance de los dos azules con desbaratamiento breve de Irigoyen; pero como el desbaratamiento se remienda, en 23 se da otro empate monstruo. Las dos rachas fueron arrogantes. En las de San Juan también empatan.

Después sacó el hacha de los días de oro el gran Eusebio y dos blancos que se quedan en 27. Irigoyen descompuesto y dudando; los demás estuvieron admirables.

P. RIVERO.

EN EL HABANA-MADRID

VIERNES 16 DE ABRIL
A LAS 8 1|2 P. M.

Primer partido a 25 tantos
Rosita y Petra, blancos;
Angelita y Gloria, azules
A sacar blancos del cuadro 11 1|2; azules del 11
Primera quiniela
Angelita; Paquita; Aurora;
Gloria; Consuelín; Angeles
Segundo partido a 30 tantos
Angelina y M. Consuelo, blancos;
Mary y Lolina, azules
A sacar blancos del cuadro 11; azules del 10 1|2
Segunda quiniela
Petra; Lolina; Elbarresa;
Gracia; M. Consuelo; Josefina
Tercer partido a 30 tantos
Elbarresa y Gracia, blancos;
Marcelina y Josefina, azules
A sacar blancos del cadro 11 1|2; azules del 12 1|2

Nota.—Josefina jugará el partido solamente con la derecha, y la quiniela libre.

EN EL FRONTON JAI-ALAI

RESULTADO DE LA FUNCION DE ANOCHE

Primer partido a 25 tantos: Blancos. Sotolongo y Aristondo. Pagó la Mútua a $3.60.

Los azules, Ferrer y Llano, quedaron en 24 tantos.

Primera quiniela: Abando. Pagó la Mútua a $4.40.

Segundo partido a 25 tantos: Blancos. Echeverría y Teodoro. Pagó la Mútua a $3.80.

Los azules, Irigoyen Menor y Martín, quedaron en 15 tantos.

Segunda quiniela: Gutiérrez. Pagó la Mútua a $4.40.

Tercer partido a 30 tantos: Azules. Erdoza Menor y Larrinaga. Pagó la Mútua a $4.00.

Los blancos, Irigoyen Mayor y Gutiérrez, quedaron en 27 tantos.

LIGAS
PARIS
de Elástico Ancho
No hay Contacto de Metal con la Piel
CONFORT
¡Lo Ideal! Traer los calcetines bien tirantes y las ligas tan cómodas que no se sienten. Tal satisfacción solamente se obtiene usando Ligas PARIS. Vale la pena insistir en que sean PARIS.
Fabricantes
A. STEIN & COMPANY
Chicago, U.S.A. • New York, U.S.A.

Campeonato Triangular de Tennis

Mañana, a las tres de la tarde, y en los terrenos del Santos Suárez Tennis Club, se inaugurará el campeonato triangular organizado entre estas tres sociedades.

Se celebrarán tres encuentros de dobles, entre los jugadores del Mendoza y del Santos Suárez, jugándose los singles el domingo por la tarde, en los terrenos que el primero de dichos clubs, posee en el Parque Mendoza.

El tercer día se llevarán a cabo los juegos en los terrenos del Concepción Arenal, y así sucesivamente, se alternarán entre las tres repetidas sociedades.

El trofeo que se discute es una hermosa copa de plata, que pasará a ser propiedad del Club que la gane dos años, aunque no sean consecutivos.

Existe un gran entusiasmo por presenciar estos juegos, de los que tendremos debidamente informados a nuestros lectores.

UNA MUJER CONTENTA.

Aparte de toda cuestión de forma o facciones, tiene un atractivo que le es propio. La frescura de sus mejillas, la elasticidad de su paso, el timbre de su voz—todo esto forman atractivos para todo el mundo. Maravillosa y valiosa como es, la salud no es cosa tan difícil de lograr, como creen algunos desanimados. La mayor parte de las afecciones femeniles, proceden de sangre impura, nutrición defectuosa y baja vitalidad y debilidad general. La ciencia moderna proporciona el remedio que mejor éxito ha dado para tal condición, la PREPARACION de WAMPOLE. Es tan sabrosa como la miel y contiene una solución de un extracto que se obtiene de Hígados Puros de Bacalao, combinados con Jarabe de Hipofosfitos Compuesto y Extracto Flúido de Cerezo Silvestre. Tomada antes del alimento, mejora el apetito, crea grasa, renueva la vitalidad, enriquece la sangre y alivia esas debilidades peculiares al sexo, que son el verdadero origen de su malestar. Es un consuelo para las esposas cansadas, las madres que están criando, y las niñas en su desarrollo. Imparte color a las caras pálidas y robustece los pechos hundidos. Rara es la vez que se le haya pedido alivio y ayuda que no haya respondido con prontitud. El Dr. Federico G. Rossi, Profesor de Patología General, de la Universidad de la Habana, dice: "He usado la Preparación de Wampole en los casos en que estaba indicado el extracto de hígado de bacalao, con éxito completo." La original y genuina Preparación de Wampole, es hecha solamente por Henry K. Wampole & Cía., Inc., de Filadelfia, E. U. de A., y lleva la firma de la casa y marca de fábrica. Cualquier otra preparación análoga, no importa por quien esté hecha, es una imitación de dudoso valor. De venta en las Boticas y Droguerías del mundo.

EN MONTEVIDEO COMENZARA LA JUSTA DE ATLETISMO SURAMERICANO, HOY

MONTEVIDEO, Uruguay, abril 15. (A.P.)—Con participación de la Argentina, Chile, el Perú y Uruguay, comenzará mañana, viernes, la disputa del quinto campeonato sudamericano de atletismo, el cual durará tres días.

Este campeonato se discute cada dos años, habiéndolo ganado la Argentina dos veces, y Chile otras dos. El último tuvo lugar en Buenos Aires adjudicándoselo la Argentina.

El actual certamen ha despertado gran interés en los círculos deportivos de Sudamérica, interés que aumenta ahora con la participación de los peruanos, que concurren por primera vez. Laméntase la ausencia del Brasil cuya presencia haría que el torneo fuera el más importante de los efectuados hasta ahora.

SE TEME QUE SEA ECHADO DE MEJICO MONS. CARUANA

Hay fundadas razones para creer que el nuevo Delegado Apostólico para las Antillas sea expulsado

CIUDAD DE MEXICO, abril 15.—(A. P.)— Aunque el obispo Caruana, delegado apostólico de las Antillas, no ha recibido hasta ahora orden de salir de México, hay, al parecer, fundados motivos para creer que así se haga en breve.

El obispo Caruana no ha fijado la fecha en que partirá voluntariamente hacia la Habana. Créese que, tal vez, la fecha de su salida tenga que señalarla Roma.

SALE DEL PERU UNA EMBAJADA BOLIVIANA

LIMA, Perú, abril 15.—(A. P.)—Ha salido para Colombia la Embajada de Bolivia, que pasará luego a Venezuela, Cuba y la Argentina, en misión diplomática.

EL GOBIERNO ARGENTINO NO ACEPTA LA RENUNCIA DE NOEL

BUENOS AIRES, abril 15.—(A. P.)—El Poder Ejecutivo no ha aceptado la renuncia presentada ayer por el intendente de la capital Carlos M. Noel, a quien se había otorgado una licencia de cuatro meses al cabo de los cuales tenía que presentarse en el país, hecho que motivaba su dimisión.

El presidente del Consejo Municipal, Horacio Casco, ocupará interinamente la Intendencia.

QUEDA DESTRUIDA POR UN INCENDIO UN TALLER CINEMATOGRAFICO BONAERENSE

BUENOS AIRES, abril 15.—(A. P.)—En la casa filmadora argentina Valle se declaró esta madrugada un violento incendio que destruyó por completo las instalaciones de películas cinematográficas, resultando varias personas heridas leves. Las pérdidas se elevan a doscientos mil pesos, sin contar los daños sufridos por el edificio.

El incendio produjo gran alarma, dado lo céntrico del lugar y a que los edificios colindantes están destinados a casas de inquilinato.

MARINEROS DE UN BUQUE NORTE-AMERICANO DETENIDOS EN MONTEVIDEO

MONTEVIDEO, abril 15.—(A. P.)—A petición del capitán Rotch, de la Munson Line, las autoridades uruguayas establecieron vigilancia en el vapor norte-americano "Southern Cross", procedente de Nueva York, deteniendo a ocho tripulantes que se habían fugado volviendo a bordo con ochenta y tres botellas de whisky, que fueron decomisadas

EL SABADO SE JUGARA EL MATCH DE POLO EN LOS CAMPOS DE COLUMBIA

El próximo sábado, mañana, se efectuará el match de polo entre dos players militares y dos civiles, en los terrenos del Campamento de Columbia, en opción a los trofeos donados por el señor Hornedo.

El match comenzará a las cuatro de la tarde, y los teams llevarán los nombres de Azul y Blanco.

JUEGOS CELEBRADOS EN LA LIGA DE TEXAS EN EL DIA DE AYER

Dallas, ; Forth Worth, 4.
Houston 9; Beaumont, 8.
Wichita Falls, ; Shreveport, 1.

El Covadonga no irá a Batabanó este domingo

El Covadonga, equipo de foot ball de segunda categoría, no irá este domingo a jugar con el Sportig de Batabanó por la copa Carreño, según tenía anunciado, por jugar aquí ese día un match de campeonato.

El domingo 25 será el día de la excursión de los muchachos del Covadonga, lo que después de todo conviene a los del pueblo del bobo, pues así tardarán más en recibir la paliza, que siempre es un consuelo.

JULIAN MORAN SE LAS TENDRA QUE VER CON EL FORMIDABLE WELTER B. ADAIR

El conquistador de Enrique Ponce de León es el llamado a ponerle música al vallisoletano o a que se la den a él

Ha levantado el más vivo entusiasmo entre las masas fanáticas del boxeo el anuncio hecho de la próxima pelea de Julián Morán, campeón welter de España, con el fuerte y joven welter de los que nos han visitado, Barney Adair, conquistador de Ponce de León champion de Cuba, en los días que este se hallaba en su mejor forma.

Para la noche del 24 de este mes se encuentra señalado ese match estelar en el cual el campeón de España ha de encontrar el más brioso y brillante oponente de cuantos ha tenido en Cuba. Si el magnífico pugilista vallesoletano lograra vencer a Barney, Adair, las puertas del Nuevo Madison Square Garden se le abrirían como por encanto, y el milagro de la riqueza inesperada se habría realizado para su único provecho.

El programa que ha de acompañar a ese match Adair-Morán será el más perfecto e interesante de cuantos se han presentado en nuestros rines desde que el arte de la defensa propia sentó aquí sus reales. Los cronistas de sports son los encargados de la confección del menú boxístico de esa noche extraordinaria, y por ser ellos precisamente los voceros de la opinión del más sensato fanatismo deportivo, es por lo que se considera que ese programa ha de ser el llamado a servir de norma a los venideros, mejorando con largueza todos los anteriores. Ese programa lo daremos a conocer muy pronto con todos sus pelos y señales.

BANQUETE AL SR. PRESIDENTE DE LA . . .

(Viene de la primera página)

mente beneficiosas, y que de esta manera Cuba llegará a elevarse hasta la altura de los pueblos más ricos y progresivos. Terminó anunciando que hablaría a continuación el doctor Martínez Ortiz, Ministro de Cuba en Francia.

DISCURSO DEL DR. MARTINEZ ORTIZ

El Ministro de Cuba en Francia, doctor Martínez Ortiz, se levantó entre grandes salvas de aplausos, y comenzó su discurso manifestando que, por no encontrarse aún restablecido de la dolencia que le aquejó últimamente, el honorable Presidente de la República le había conferido el honor de hablar en su nombre para significar a los expositores extranjeros y nacionales su confianza y su aplauso por las energías desplegadas en la consecución de sus ideales, los que llenan por completo las aspiraciones del país.

BELGICA Y ESPAÑA

Dijo el doctor Martínez Ortiz que han sido varias las naciones que han demostrado mayor empeño, entre las que figuraba una que a pesar de la poca extensión de su territorio cuenta con mayores simpatías en el mundo entero, y que es una de las más prósperas a pesar de las calamidades que ha tenido que soportar al ponerse frente a poderosos adversarios y afrontando toda clase de peligros. "Este país—dijo el doctor Martínez Ortiz—es Bélgica".

"También España, la Madre España ha concurrido brillantemente a esta feria, demostrando su gran progreso y la actividad industrial de varias de sus provincias, especialmente la de Santander. Por esto queremos que llegue hasta España nuestra felicitación más cordial."

Después dijo el orador que una nación hermana que ha demostrado mayor energía y mayor anhelo de superación ha sido la mejicana, y que en su instalación se puede ver algo de lo que constituye la belleza y la civilización de un pasado glorioso. Otros muchos países han concurrido aunque más modestamente, como Alemania, Austria, Canadá, Estados Unidos, Suiza, Holanda, Suecia y otros.

CUBA, CENTRO DE DISTRIBUCION

Brillantemente dijo el doctor Martínez Ortiz, que Cuba debe de ser un verdadero centro de distribución, por hallarse nuestro país colocado entre dos continentes, y encontrarse en magníficas condiciones para irradiar sus productos y los extranjeros. Hizo alusión a los conquistadores manifestando que no sin razón habían puesto en el escudo de la Habana una llave, como significando que desde nuestra ciudad se podía ir perfectamente a cualquier parte de América y porque en la Habana se reunían los galeones cargados de riquezas para llevarlas a España. Por otra parte, su proximidad con el Canal de Panamá le facilitaba en grado sumo su expansión comercial hacia el Pacífico.

LOS ARANCELES

Se ocupó de un asunto de enorme trascendencia para Cuba, como es la cuestión de los aranceles. Dijo que Cuba hasta ahora había tenido una vida difícil y rudimentaria, que había hecho imposible el desarrollo de su industria debido a que teníamos los mismos aranceles que hace 25 años, o sea los que puso en vigor el Ministro de Ultramar señor Tomás Castellano.

Dijo el doctor Martínez Ortiz que el general Machado ha formado el propósito de modificar rápidamente este estado de cosas, para que el industrial cubano pueda enriquecerse con su trabajo y enriquecer a la patria.

Por último manifestó el ministro de Cuba en Francia, que quería dar las gracias en nombre del Presidente a los gobernadores de las provincias por los sacrificios pecuniarios que han hecho para llevar los productos de cada región del país a la Feria de Muestras y los exortó para que continuaran adelante en busca del engrandecimiento de la patria.

LA CONCURRENCIA

Excelentísimo señor general Gerardo Machado, Señor Secretario de Agricultura, Excelentísimo señor Embajador de los Estados Unidos de América, Excelentísimo señor Ministro de España, Señor Vice Presidente de la República, Señor Presidente del Senado, Señor Presidente de la Cámara de Representantes, Excelentísimo señor Ministro de Bélgica, Señor Presidente del Tribunal Supremo, Excelentísimo señor Ministro de México, Señor Secretario de Estado, Señor Secretario de Justicia, Señor Secretario de Gobernación, Señor Secretario de Hacienda, Señor Secretario de Obras Públicas, Señor Secretario de Instrucción Pública, Señor Secretario de Sanidad y Beneficencia, Señor Secretario de la Guerra, Señor Secretario de Comunicaciones, Señor Secretario de la Presidencia, Señor Presidente de la C. de R. E. del Senado, Señor Sub-Secretario de Estado, Excelentísimo señor Ministro de Cuba en Francia, Señor Encargado de Negocios de Francia, Señor Gobernador de Pinar del Río, Señor Gobernador de la Habana, Señor Gobernador de Matanzas, Señor Gobernador de Santa Clara, Señor Gobernador de Camagüey, Señor Gobernador de Oriente, Señor Sub-Secretario de Gobernación, Señor Sub-Secretario de Hacienda, Señor Sub-Secretario de Agricultura, Señor Sub-Secretario de Comunicaciones, Señor Jefe del E. M. del Ejército, Señor Jefe del E. M. de la Marina, Señor Alcalde de la Habana, Señor Jefe de la Policía Nacional, Señor Presidente del Consejo Provincial de P. del Río, Señor Presidente del Consejo Provincial de la Habana, Señor Presidente del Consejo Provincial de Santa Clara, Señor Presidente del Consejo Provincial de Matanzas, Señor Presidente del Consejo Provincial de Camagüey, Señor Presidente del Consejo Provincial de Oriente, Señor Laureano Falla Gutiérrez, Señor Interventor General de la República, Señor Jefe de Correos de la Habana, Señor Jefe de Telégrafo de la Habana, Señor Patricio Obregón, Señor Enrique Quiñones, Señor Rafael Martínez Ibor, Señor Pedro Arango y Mantilla, Doctor Francisco Ichaso, Señor Florentino Rodríguez de León, Señor Tirso Andreu, Señor J. Martínez Castells, Señor Galileo Sainz, Señor Presidente de la Cámara de Comercio Americana, Señor Presidente de la Cámara de Comercio Alemana, Señor Presidente de la Cámara de Comercio Española, Señor Presidente de la Cámara de Comercio Francesa, Señor Presidente de la Cámara de Comercio Cubana, Señor Consejero del Consejo Provincial de Pinar del Río, Señor Vice-Presidente del Consejo Provincial de P. del Río, Señor Secretario del Consejo Provincial de P. del Río, Señor Consejero del Consejo Provincial de P. del Río, Señor Consejero del Consejo Provincial de la Habana, Señor Vice-Presidente del Consejo Provincial de la Habana, Señor Secretario del Consejo Provincial de la Habana, Señor Consejero del Consejo Provincial de la Habana, Señor Secretario del Consejo Provincial de Matanzas, Señor Vice-Presidente del Consejo Provincial de Matanzas, Señor Secretario del Consejo Provincial de Matanzas, Señor Consejero del Consejo Provincial de Matanzas, Señor Consejero del Consejo Provincial de Santa Clara, Señor Consejero del Consejo Provincial de Santa Clara, Señor Vice-Presidente del Consejo Provincial de Santa Clara, Señor Secretario del Consejo Provincial de Santa Clara, Señor Consejero del Consejo Provincial de Santa Clara, Señor Presidente del Consejo Provincial de Camagüey, Señor Secretario del Consejo Provincial de Camagüey, Señor Consejero del Consejo Provincial de Camagüey, Señor Consejero del Consejo Provincial de Oriente, Sr. Consejero-Presidente del Consejo Provincial de Oriente, Señor Secretario del Consejo Provincial de Oriente, Consejero del Consejo Provincial de Oriente, Señor Antonio González Mora, Director de "El Mundo", Señor José Hernández Guzmán, Señor Director del DIARIO DE LA MARINA, Señor Director de "Mercurio", Señor Manuel Aznar, Señor Director de "El Sol", Señor Director de "The Havana Post", Señor Director del "Heraldo de Cuba", Señor Director de "El Día", Señor Director de "La Prensa", Señor José Benítez, Señor Director de "Carteles", Señor Director de The Havana Telegram, Señor Director de "El Comercio", Señor Director de la "Política Cómica", Señor Director del "Diario Español", Señor Director de "The Times of Cuba", Señor Representante Prensa Asociada, Señor Presidente Asociación de Reporters, Señor Presidente Ass. Representantes Firmas Extranjeras, Señor Presidente Ass. Comerciantes de la Habana Señor Presidente de la Cuban Telephone Co, Señor Administrador General de los Ferrocarriles Unidos de la Habana, Señor Domingo Galdos, Vice-Presidente de los Ferrocarriles Controlados, Señor Frank J. Steinhart, Señor Presidente de la "Havana Clearing House", Doctor Celso Cuellar del Río, Señor Ernesto Gaye, Señor Manuel Otaduy, Señor Faustino Angones, Señor Emeterio Zorrilla, Coronel John Caldowell Smith, Coronel José Miguel Tarafa, Señor Aurelio Portuondo, Exmo. Señor Narciso Maciá, Señor Julio Blanco Herrera, Señor Ramón Crusellas, Señor Claudio Conde, Doctor Pedro Pablo Kohly, Señor Víctor G. de Mendoza, Señor Arquimedes Recio, Señor Luis G. de Córdova, Señor César Rodríguez, Dr. A. Bosque, Señor Regino Truffín, Señor A. del Río, Señor Vicente B. Millan, Señor Emilio Gómez, Señor W. M. Jackson, Señor Nahunm Basil, Señores Pastor y Blanco, Señor Lorenzo Zayas, Señor W. C. Guihau, Señor J. Ulloa y Cía, Señores Compañía Cubana de Fonografos, Señores The Cortada Co, Señores Marianao Industrial, Señor Braulio Valdés Busto, Señor José Aixalá, Señor José Bulnes, Señor Ricardo Veloso, Señor Maurice Roud, Señor Raul Coloma, Señor Hugo Hartehstein, Señores Vda. de Humara y Lastra, Compañía Ron Bacardí, Pons Cobo y Cía, Señores Jimenez y Cía, Señores José González, Doctor Raul Masvidal, Señor Narciso Gelats, Señor Alberto Almasqué, Coronel Eliseo Cartaya, Señores S. Thopson, Señor Walter A. Nauson, Señores Casauzang y Rodríguez, Señor Juan Teixidor, Señor Alfredo S. Puig, Señor S. Fernández y Cía, Señor Eduardo Odio, Señor Fco. Ballestero, Señor Alfonso Santa Cruz, Señor Nicolás Merino, Señor A. Bensabat, Señor Pablo Ortega, Señor Marcelino Martínez, Señor Francisco E. Fonseca, Señor Raúl López y López, Señor Ledón P & O S S, Señor F. Valdés León, Señor Manuel Rodríguez Sigler, Señor José R. Franca, Señor Enrique Fontnills, Señor Enrique Uthoff, Señor Presidente del Ayuntamiento de la Habana, Señor Eduardo Reyna, Señor Consul de la República Checoslovaquia, Señor Consul de Bélgica, Señor Gerardo Montero, Agregado Comercial de México, Señor W. T. Medley, Señor Amancio González, Presidente de la Asso. de Hosteleros de Cuba, Señor Raul Alpizar.

PETER DE PAOLO VENCIO EN LAS CARRERAS DE 50 MILLAS EN CALIFORNIA

FRESNO, Cal. abril 15. (U.P.)—Petter de Paolo que ganó el campeonato nacional de velocidad del año pasado, acaba de ganar la carrera de las 50 millas que se corió hoy aquí con motivo del festivel de las Pasas, después de una competencia muy reñida con Earl Cooper.

Sólo por una nariz le ganó en la 45a. vuelta, acabado en 29.04. Benneth Hill marchó a la cabeza en las primeras 35 millas, pero se ponchó y perdió la delantera, acabando en tercer lugar.

Cooper le ganó a de Paolo en el evento de las 25, haciéndolo en 14.25.

SIGUEN SU JIRA POR VIRGINIA LOS PERIODISTAS IBERO AMERICANOS

LYNCHBURG, Virginia, abril 15. (A.P.) Los periodistas iberoamericanos reanudaron esta noche su jira por Virginia, saliendo para Richmond después de pasarse un día muy interesante en esta localidad y en Swetbriar.

Esta noche fueron obsequiados aquí con un banquete en el Colegio Randolph Macon. El diario local publicó un editorial en español en obsequio a los visitantes.

PARIS Y PRAGA SE DISPONEN A SALDAR SUS DEUDAS DE GUERRA

WASHINGTON, abril 15. (A.P.) Si el Senado aprueba el plan de amortización de la deuda de guerra italiana, que se pondrá a votación el miércoles próximo, se abrirá una serie de conferencias encaminadas a saldar las deudas de esa índole pendientes entre Francia y Yugoeslavia y los Estados Unidos.

Desde la infructuosa visita que el año pasado hizo a este país la misión Caillaux, el Secretario de Hacienda Mellon y el Embajador Berenguer han celebrado varias entrevistas para tratar del asunto.

Según informes fidedignos, el Ministro de Hacienda francés, M. Peret, ha decidido cruzar el Atlántico y cerrar el plan de amortización de la deuda de guerra con los Estados Unidos una vez terminadas las negociaciones de Londres.

Peret está convencido de que nada práctico puede hacerse con miras a la estabilización del franco, mientras no quede eliminado el problema de las deudas.

FEDERACION . . .

(Viene de la primera página)

"La colonia china en Cuba es numerosísima. Millares de ciudadanos de la celeste República viven y laboran al amparo de nuestras leyes. Respetuosos siempre, ajustan su conducta a las exigencias de nuestras costumbres. Muchos han adoptado la ciudadanía cubana sin dejar de sentirse chinos. Y todos, conscientes de sus deberes para con esta sociedad, reverencian cumplidamente las efemérides de la República y ofrecen a cada instante, sincero testimonio de acatamiento a nuestra carta fundamental. La colonia china tiene el propósito de unirse en una misma aspiración. Los chinos están de plácemes y yo soy el primero en aplaudirles. La unión hace la fuerza y comprendiendo los chinos la fuerza de este postulado, se disponen a unirse estrechamente.

Es un gesto digno de imitarse? Debemos regatearles nuestro aplauso? De ningún modo. Hemos de tributárselo con verdadero entusiasmo. Yo quiero, iniciarlo desde esta tribuna.

El Dr. Pastor del Río fué aplaudidísimo.

POPULARES . . .

(Viene de la primera página)

Algunos radicales del Partido Popular querían lanzar las candidaturas del General Ernesto Asbert para el Gobierno Provincial y del Dr. Miguel Mariano Gómez paar la Alcaldía de la Habana.

Pero, reunidos los doctores José Manuel Cortina, leader de la mayoría en el Alto Cuerpo, el Dr. Celso Cuéllar del Río, Primer Secretario del Senado y el popular arquitecto Don Benito Lagueruela, se acordó buscar una fórmula designando cuatro Delegados por cada agrupación para llegar a un acuerdo y nombrar comisiones mixtas luego en las provincias y en los ayuntamientos con la representación oportuna para establecer un convenio que asegure una cordial orientación política en el desarrolo de las elecciones con la cooperación de todos.

El Dr. Vázquez Bello se dirigió después a Palacio.

HABANA-MADRID

Ante el enorme y alegre y gritante lleno del jueves, se pelotearon los partidos y las quinielas en el Habana-Madrid

Dos grandes decenas del primero y un buen mate de Mary y Encarna. — En el segundo, que pasó sin meterse con nadie, Rosita y Gloria, dejaron en 26, a Marcelina y Consuelín. En el fenomenal triunfaron Angeles y María Consuelo

Hoy, gran noche de moda, un fenomenal formidable

Rompe bravo el juncal danzón. Pasó, severo y grave, el Himno; rompen las palmas en la ovación salutatoria; todo es alegría, jácara, gracia y delirio en el Habana-Madrid, cuando rompen las bonitas chicas a pelotear los veinticinco tantos de la gran tarde del jueves. Niñas de blanco: Angelita y Paquita; niñas de azul: Mary y Encarna.

Las cuales que se arrancaron peloteando magistralmente, mantenien do un gran peloteo, disputando dos grandes decenas, exaltando a los alborotantes multitules con rudos encontronazos de los números en 1, 2, 4, 5, 10, 11, 12 y 19. En las dos rachas para llegar a este empate estuvieron las cuatro furibundas. Después una coda brillante de Mary y Encarna, y a cobrar.

Las dos blancas quedan en 21.

Nos metimos en el lío encantador de la primera quiniela y salimos encantados de la vida, porque cobramos los cuarenta y ocho pesos que les valió a las triunfadoras, Encarna y Angelita.

En el segundo, de treinta tantos, se enfrentaron las cañas y las raquetas de las blancas, Marcelina y Consuelín, contra las de las azules, Rosita y Gloria.

Como siempre que pelotean Gloria y Consuelín se arma la de don Pancho Alday y compañía, pensamos que en este partido bailarían los corazones el convulsivo Charleston; pero fracasamos o pifiamos con el cerebro **verte güeno.** No ocurrió nada de particular mucho **tan-tan** con la mar de poco tantarantán.

Cuatro buenos empates en la primera decena; en 1, 2, 8 y 10. Y luego una preciosa tanda de las azules para ganar y una tanda manca, cuando no coja, de las blancas para quedar desbaratadas en 26. Lo cual prueba que tampoco las niñas ganantes asustaron al mundo.

Volvemos a ingresar el chaleco en el segundo lío de la segunda quiniela y otra vez encantados de la vida y de la segunda quiniela. La ganaron Consuelín y Angeles que pagaron con treinta y cuatro **pesantes.**

Vamos para gordas burgueses.

Y ya como no quedaba más que el peloteo del gran fenomenal, pues nos quedamos, aunque nos diera un vuelco el corazón; pues lo pelotearban, de blanco: Elbarresa y Gracia, contra las azules, Angeles y María Consuelo.

Fué estupendo; pero sin vuelcos de corazón. En la primera decena, que fué bellamente tempestuosa se enfrentaron, armando el escándalo de los aplausos, en 1, 2, 6 y 7. Después, aunque la pelea era de las rabiosas, los números no volvieron a la confusión. Bravas e indomables las dos azules, se lo llevaron de un tirón; las blancas, también en enorme tirón; pero fué tan fuerte que la cuerda rompió cuando se anotaban el tanto 26.

Dos tirones estupendos.

Y como no había más que ver, nos fuímos.

Volveremos hoy, viernes, noche de moda, día de gracia y de jácara en en el gran Habana-Madrid.

D. FERNANDO.

CASA DE AMERICA

Ayer anunciamos a nuestros lectores que era probable que el star bout de la magna fiesta de puños del día primero de Mayo fecha en que se efectuará en la Habana la función pugilística con fines benéficos, para recaudar fondos para la Casa de América, sería entre José Lombardo el campeón feather weight de Panamá y Angel Díaz, el champion cubano de peso pluma.

Lombardo, se encuentra en Panamá y contestó que por ahora no podía aceptar la pelea, por desear descansar algunas semanas, pues la tournee pugilística que sostuvo en los Estados Unidos, lo cansó un poco, por lo tanto es imposible matchear a Lombardo con Díaz, y en su lugar los promotores han elegido al belga Henri Duwanker, el que peleará en la magna fiesta de puños del día 24, fecha en la cual se celebrará la sensacional fiesta de puños para recaudar fondos para la Asociación de los Cronistas de Sports.

Dewenker peleará ese día con el magnífico y excelente peso pluma cubano Rolando Herrera, vencedor de Cordero, en reciente pelea.

Si Dewanker vence a Herrera, entonces será matcheado contra Díaz, de lo contrario es probable que los promotores se decidan a presentar la pelea Herrera-Díaz por el champion ship de Cuba de la división feather-weight.

DESAYUNO "LOPEZ DEL VALLE EN LOS JARDINES DE LA TROPICAL

El desayuno que le será ofrecido mañana a las nueve de la mañana por los estudiantes de la Universidad al doctor José A. López del Valle en los jardines de La Tropical, ha de formar época en las demostraciones de afecto estudiantil. Será un desayuno con música, pues asistirá la Banda Municipal y el Son Caribe. El señor Julio Blanco Herrera, director-administrador de la gran fábrica de cerveza donde se celebra el homenaje, rifará entre los concurrentes cien preciosas muñecas acabadas de llegar de París con la ropa sobre las rodillas, según es la moda en la Ville Lumiere, y va siendo en la Habana. Cada muñeca tiene un costo mayor de veinte dólares.

El menú del desayuno será exquisito, y si no véase:

Frutas: Toronjas, melón, mandarinas, anones.

Conservas: Melocotones, peras, higos de california.

Sanguiches y dulces variados.

Chocolate, café con leche, galleticas, bizcochos.

Tabacos y cigarros de las mejores marcas.

La Asociación de Estudiantes de Medicina, que es la organizadora de este desayuno-homenaje al querido catedrático y distinguido deportista, doctor López del Valle, avisa por medio de su cabeza máxima, doctor Fifi Bock, que las adhesiones y cualquier otro asunto relacionado con este homenaje, pueden dirigirse a la casa club de dicha sociedad o bien llamando por el teléfono de la misma, que es F-5862.

BLACK BILL, RETA

DESEA ENCONTRARSE CON BOXERS DE LOS LOCALES HASTA 126 LIBRAS DE PESO

Luis Felipe Gutiérrez (Pincho) matchmaker de los promotores cubanos señores Santos y Artigas, desea hacer público que reta, en nombre del boxeador Black Bill a quien representa como manager, a todo pugilista cuyo peso llegue hasta 126 libras a una pelea a doce rounds, en lugar y fecha que se determine.

Este cartel de desafío de Pincho va con todos los boxers del patio que cubran ese peso, y muy especialmente con Luis Vallespin, quien acaba de llegar de España y que ha vencido, como todo el mundo sabe, dos veces a Antonio Ruiz antes de que este obtuviera el título que en la actualidad ostenta de campeón pluma de Europa. Black Bill, si la Comisión de boxeo lo permite, dará ese handicap a todo pugilista que le acepte el reto.

A competir en Matanzas

VA EL AGUERRIDO TEAM DE BASKET BALL DE LOS ESCOLAPIOS DE GUANABACOA EL PROXIMO DOMINGO, CONTRA EL DEPORTIVO DE MATANZAS

Una excursión de lo más simpática y animada tendrán los muchachos que integran el team de basket ball de las Escuelas Pías de Guanabacoa el próximo domingo. Se trata de ir a Matanzas a competir con el team de Estudiantes Deportivos de Matanzas, fuerte agrupación atlética de la hermosa ciudad de los dos ríos, a la que esperan sonarle el cuero en la noche de ese día, comenzando el juego a las 8 y 30 en el floor de las Normales.

Los muchachos de la villa de Pepe Antonio se encuentran con un training espantoso, se están poniendo en toda forma gracias al Padre Manuel R. Mendiola, que es el famoso coach del team.

Los equipos se encuentran integrados por los siguientes players:

Escolapios de Guanabacoa: Julio César Faes; E. Cortina; M. Mechoso; Juan M. Alvarez; Pedro Bullandy; Luis Cabrera.

Deportivo de Matanzas: Sarasna; Veulens; A. Vives; M. Huerta; Borroto; E. Riera.

JIMMY HUDGINS INGRESA EN EL TEAM SEATTLE

CINCINATTI, abril 15. (A.P.) Jim Hudgins, primera base que el

TOPICOS FUTBOLISTICOS

SOBRE "AMATEURISMO"

"Habana, 11 abril 1926.

Sr. Pedro Fernández, DIARIO DE LA MARINA.

Apreciado Mr. "Peter":

He dudado antes de escribirle porque me imagino que los lectores lo estamos mareando más de la cuenta con misivas importunas, pero el tema del profesionalismo tratado por usted de soslayo en la edición de ayer, lo considero tan importante que me atrevo a molestarle.

Cuando hace años era yo colega suyo en el periodismo deportivo, y también en la directiva del Club del que fuí uno de los fundadores, mi labor siempre se encaminaba a exaltar y fomentar la sinceridad deportiva de los jugadores, tratando de inculcarles las ideas de elevación moral que deben distinguir a todo buen sportman.

Entonces, nuestro Club no se codeaba con los ases de primera categoría, pero puedo asegurarle que jugadores y socios jugábamos, trabajábamos y nos sacrificábamos por "puro sport" en los dos sentidos que pueden darse a esta expresión.

Pero el afán, también sportivo, de sobresalir, está en pugna con el amateurismo estricto cuando el equipier no es un potentado y que ahí que sea infructuosa, en sentido general, toda campaña que en pro de su pureza hagamos los idealistas del sport y con amargura hemos de ver la preponderancia del profesionalismo, allá como aquí, quedándonos sólo el consuelo de que los profesionales son el anuncio, la propaganda del sport balompédico, el banderín de enganche que forma las legiones de noveles sportmen.

Mi principal objeto al escribirle ha sido responder a su alusión general que, como tal, no la considero ofensiva si se hace constar la verdad con respecto al club a que pertenezco: el "Catalunya".

Yo no conozco las interioridades de los demás clubs de foot-ball de la Habana, pero sí puedo decirle que a los equipiers del Catalunya no se les puede llamar profesionales ni mucho menos se puede afirmar que se dediquen a la "mangancia". Todos ellos trabajan, quien en la oficina, quien sobre un andamio, quien en el taller mecánico y algunos hay que los veréis por la noche acudir tarde a su peña con el libro bajo el brazo.

Como cualquier trabajador, uno de ellos puede quedarse, a lo mejor, sin trabajo, y desde luego, los magnates del club, a la cabeza de los cuales va el papá Badía—y digo papá porque trata a los jugadores como a hijos suyos—procuran ayudarle a pasar la crisis y buscarle trabajo cuanto antes entre sus amistades.

Tal vez sea debido a este casi "amateurismo" puro que la actuación espléndida del Catalunya no se vea reflejada en la puntuación del Campeonato. Sus jugadores no tienen oportunidad de practicar tanto como los de otros clubs ni de entrenar tan bien sus músculos y la resistencia física de algunos de aquellos se resiente cuando un match se presenta duro.

Su estilo limpio y hábil, de pura escuela catalana, de esa escuela que ganó para Cataluña el Campeonato de España, se estrella ante las fuertes acometidas contrarias cuando mediada la segunda parte de un partido recio, se sienten fatigados y nerviosos. No ha sido una vez sino muchas las que hacia el final de un partido que tenían suyo a fuerza de habilidad y destreza, la tortilla se les ha virado.

Creo justo que, ya que por no acogerse al profesionalismo franco el "Catalunya" no goza de la satisfacción de ostentar un lugar brillante en los campeonatos, por lo menos se le exceptúe en la conciencia popular de todo concepto deprimente en este sentido. Todos debemos tener por él el respeto y la admiración que, en igualdad de actuaciones, merecen mayormente sus animosos y abnegados jugadores, entre los que hay magníficas "estrellas" que con elevación moral ejemplar rechazan ofertas "manganciosas" de otros clubs, para no traicionar a su bandera.

Alentarlos con nuestra simpatía y aplausos es lo menos que podemos hacer los amantes del verdadero sport.

Perdóneme la lata y mande como guste a este su lector que le saluda cordialmente,

Emilio S. Martí.

S|c. Avenida Acosta 39, Víbora."

Distinguido señor Martí.

Yo soy incapaz de llamar profesionales a ningún equipier y mucho menos a un Club. Precisamente para no meterme en esos berengenales fué por lo que traté el asunto de soslayo, como dice usted.

Yo como usted, y sin ser parcial del Cataluña, sino simplemente un admirador, entre otras cosas por las distinguidas personas que integran su Directiva y entre las cuales hay algunas a quienes aprecio, reconozco que hay que alentar a esos muchachos, no por su "amateurismo" como usted dice, sino por ser los que menos aproximación al profesionalismo tienen, que son dos cosas distintas.

Su séptimo párrafo me autoriza a decir esto que dejo anotado. Lo que afirma usted en él, cae de lleno en la "mangancia" que diría el Sr. Hernández Coronado. Además, casi estoy tentado de asegurar que ninguno de esos excelentes muchachos vino a Cuba pagándose su viaje, es posible que se les haya pagado el Cataluña, o por lo menos algún miembro de su Directiva. Y esto, querido "Apóstol", cae de lleno en las reglas que rigen el amateurismo, que son tan rígidas, tan drásticas pudiéramos decir también, que en el año de 1924 el jugador de tennis Jacob, Capitán del equipo olímpico de la India fué suspendido por un año a causa de sus gastos exagerados durante el viaje para concurrir al torneo por la Copa Davis.

Honradamente yo creo que no hay ningún club "amateur" en la Habana; existe un pequeño grupo de jugadores amateurs, pero el hecho de haber pugado con profesionales o contra profesionales ya es un motivo más que suficiente para perder su condición de amateur.

Tales son de existentes las reglas que regulan el amateurismo, que el jugador que no paga su cuota social, deja de ser amateur. Y yo creo sinceramente que son poquísimos los jugadores que la pagan. Si alguno hay que desea pagarla los mismos miembros de la sociedad le instan para que no lo haga.

Ahora bien, reconozco que hay teams menos profesionales que otros. Y uno de los que menos profesionales tiene es el Cataluña, igual sucede con el Vigo y con casi todos los clubs de Segunda Categoría y de Reservas. Pero es ese un asunto que realmente a nosotros nos interesa muy poco, a quienes les incumbe es a la Directiva de los Clubs que son las que tienen que hacer los desembolsos.

Verdaderamente a nosotros nos satisface eso del profesionalismo porque así los Clubs tienden a mejorarse cada vez más y todos los años veremos campeonatos tan interesantes y reñidos como el que se está celebrando actualmente.

En cuanto a la parte moral sobre este asunto, es algo que no debemos gastar tiempo en defender porque entendemos que lo misma que pasa en la Habana pasa en el mundo entero.

No ignora nada en foot ball. Si es usted buen amante del deporte haga por saber tanto como los referées. No hay nada mejor que un fanático bien documentado.

El Sr. José María Mateos, una de las personas más capacitadas en España, ha publicado un librito que contiene todas las reglas del juego en forma de preguntas y respuestas para la mejor comprensión del lector. Y ese folleto que ha sido un éxito en España acaba de llegar a la Habana, y al precio de cuarenta centavos se obtienen en la imprenta de la revista "Deportes" Monte 105.

Es el mejor documento que puede tener un fanático del balompié.

Se lo recomendamos a todos los amantes del futbol.

Y a muchos de los árbitros.

Quienes revisándolo un poco por las noches lo harán un poco mejor de lo que lo están haciendo.

También hemos recibido un ejemplar con que nos obsequian los señores R. Veloso y Cª de un novísimo reglamento internacional de futbol asociación.

Sobre esto hablaremos otro día.

Vamos a hacer lo que no haría un referée:

A leerlo.

EL BALOMPIE EN CIENFUEGOS

El delegado explorador contestando mi último escrito, dice que ignoro que es el capitán el que nombra el delegado y no el delegado al capitán, nada más absurdo que esta contesta, el equipo Explorador ha tenido en poco tiempo por el carácter voluble del delegado, cuatro capitanes o sean Parada, Tejeiro, Aviles y Seijo y de ser como él dice, algunos de esos capitanes con gran acierto, lo hubieran eliminado del equipo y éste seguiría bajo la bandera del señor Devesa que ha sido su fundador y que se ha sacrificado por que jugara en otra población y por que trajera un equipo de fuera, fué también el señor Devesa a pesar de mandarles a los Exploradores mudar de solar, el fundador y organizador del balompié en Cienfuegos y hoy ha de ver con pena, que su obra ha sido bastardeada y monopolizada por los que cogieron el fruto sazonado y los saborearon en provecho del "figurao".

Carreño y Ruperto se conocieron desde el primer día y se temieron, y por ese mismo temor se unieron para tener el dominio de la Federación dado la buena fe del Presidente y la inexperiencia de los demás delegados, y hoy vemos que el futbol, que en pocos meses había progresado en Cienfuegos, ha vuelto a decaer, y en vez de ver el Cienfuegos Park animado por los numerosos fanáticos, se ven las glorietas completamente vacías y sin verse el camino de la solución.

Una nueva Federación subsanadora de los errores cometidos, podía suavizar las asperezas y aunar los deseos de los deportivos, pero los actuales Federativos a pesar del trabajo y de los disgustos que se quejan con frecuencia no han pensado ni un momento renunciar como si el juego siguiera desarrollándose con el mismo entusiasmo que cuando empezó el campeonato, las distintas decisiones que han tomado sin oir las partes protestantes juzgando solamente por su propio albedrío han causado tan gran malestar entre los equipiers, que es difícil sean los actuales directivos los que vuelvan a encauzar las distintas voluntades, desbordadas por la rivalidad y la lucha entre sí.

La Juventud verdadero campeón, debe disfrutar de su triunfo ya que tantos sacrificios le ha costado, y ha tenido hasta la virtud de no entrar un partido que su delegado le había ordenado entregar, y que ellos consideraron como un agravio al público el no discutirlo, no queriendo repetir el triste espectáculo que los del Sporting hicieron una vez; deponga el Club su intransigencia, y venga a luchar el nuevo equipo Plus Ultra formado de las antiguas fuerzas de los Exploradores y todos volvamos a llenar las gradas del Cienfuegos Park y a sostener en las Villas la bandera del balompié.

Para el 18 está señalado un beneficio a favor del compañero Stéfano, que regresa a su patria después de luchar por el futbol en esta Perla y de haberse captado las simpatías de todos los deportivos; este juego será un buen aliciente para el futbol, pues llevamos una temporada de partidos amistosos en que el juego carece de interés, y el 18 serán contricantes los formidables onees Juventud y Club Asturiano.

El día 4 no tuvimos juego por ceder el campo para la pelota, y el 11 jugaron de segunda categoría, la Juventud y el Club Asturiano, quedando empatados a uno, Ruiz y Angel García dieron su pequeña exhibición de trompadas que indican la exagerada rivalidad conque se juega, es preciso castigar con rigor estas chispas que luego pueden convertirse en llamas.

El segundo partido se celebró amistoso, jugando de distintos equipos en ambas partes, careció de interés, pero nadie protestó porque los pocos que entraron no pagaron, veremos lo que les tendré que decir a los lectores en la próxima, quiera Dios sea la renuncia de los Federativos.

Punta GORDA.

0 0 0 0 0 0 —0— 0 0 0 0 0 0

FOOT BALL

Orden de juegos para el domingo 18 de Abril de 1926, en Almendares Park

8.30 A. M.	Athletic vs. Cantabria.	
9.45 A. M.	Villalegre vs Compostela.	
11.00 A. M.	Catalunya vs. Real Iberia.	
12.30 P. M.	Covadonga vs Santander.	
2.00 P. M.	Hispano vs Catalunya.	
3.45 P. M.	Olimpia vs. Real Iberia.	

0 0 0 0 0 0 —0— 0 0 0 0 0 0

¡Qué sano y hermoso se conserva el cabello con la DANDERINA!

SERA UN EXITO EL CAMPEONATO "INTER-SOCIAL"

Comenzará el domingo 9 de mayo y se efectuará en los terrenos de Víbora Park. Todos los clubs se preparan bien

El próximo día 9 de mayo comenzará en los terrenos del Víbora Park compuesto por los clubs ya dichos.

Uno de los fuertes contendientes son los "telefonistas", pues cuentan con un gran conjunto con derecho, pues ha tomado parte en varios campeonatos, de los cuales en algunos han salido victoriosos, aparte de jugar siempre con los mismos players.

Otros de los que van dispuestos a conquistar el próximo champion, aunque hacen su debut, son los **Hermanos Maristas;** precisamente ahora que hablé de esta sociedad no nos queda por menos que felicitar a su directiva por la gran adquisición de un pitcher conocido por "El pitcher de la bola submarina", esto no se da por seguro, son simplemente rumores oídos en noches anteriores en dicha Sociedad; al que nos referimos, no ha debutado nunca entre los nuestros, pero nos consta según score que tenemos en nuestro poder, que jugando del club St. Agustine contra el de Holly Cross en Philadelphia, dejó a sus contrarios en dos hits, de los cuales uno lo dieron en el séptimo y otro en el noveno, por cierto que este fué de tres bases; la suerte que teniendo two outs fué retirado el siguiente por la vía struk out, siendo este el número once de la tarde, según podrán ver en el score más abajo; además terminó con un batting average de 320 puntos en 25 juegos que tomó parte, así se puede comprender por qué era utilizado en otras posiciones cuando no ocupaba el diamante.

Mañana continuaremos escribiendo sobre este campeonato que ha de resultar un gran triunfo para la juventud. "Lástima que estos no se vean más a menudo", es de la única manera que tendríamos muchos más players en las ligas mayores; el record de este muchacho fué de trece juegos ganados y cinco perdidos.

Aquí damos la anotación por entradas del juego que mencionamos arriba; no publicamos el score completo por falta de lugar:

		C.	H.	E.
Holly Cross..	000 000 000—	0	2	1
St. Agustine.	000 300 020—	5	9	3

Baterías: Por el Holly Cross: Stanhope, pitcher; Wilson, catcher; por el St. Agustine: J. F. Malaver, pitcher; Morton, catcher.

Caribes y Policías se encontrarán el domingo

Interesante en todos sus aspectos resultará el match que han de efectuar el próximo domingo por la mañana los clubs Policía y Universidad en opción a la serie máxima. Los terrenos del Stadium vestirán seguramente sus mejores galas y las gradas resultarán pequeñas para dar albergue al grupo inmenso de fanáticos que concurrirá el domingo a presenciar el encuentro.

Los Caribes, que por primera vez en hace tiempo han iniciado la serie con la suerte de su parte, están practicando muy fuertes prácticas durante la semana para hallarse en condiciones y según nos ha dicho el manager Marsans, espera que sus muchachos repitan nuevamente.

El infield del tema que se ha fortalecido mucho con la entrada de Pí Muñoz en el campo corto, está haciendo trabajos excelentes y no digamos nada de la defensa de ultra-muros que se presenta impepinable en tódos los conceptos. Manolo Córdova, sobre todo, se propone sustituir con gran éxito al famoso Tonilo.

El viejo Ty Cobb cubano aun no ha designado el pitcher que ha de colocar en la lomita en el juego del domingo, pero teniendo en cuenta las demostraciones que están haciendo los muchachos en las prácticas, puede considerarse a Pepe Guasch como el pitcher del domingo. También pudiera ser que Pequeño repitiera su labor.

En lo que respecta al manage de los espejuelos, Horacio Alonso, podemos decir que la derrota del pasado domingo no le ha enfriado el ánimo en lo más mínimo y que todavía asegura que ha de vencer. Está practicando muy duro a sus jugadores y asegura que con la entrada de Cesáreo García en el line up todo quedará divinamente arreglado.

Como hemos dicho ayer, el match se efectuará por la mañana, a fin de que los fanáticos tengan oportunidad de presenciar también el célebre Field Day Junior que ha de efectuar la Unión Atlética en la pista del Vedado Tennis.

El poder judicial durante estos matches estará a cargo de Eustaquio Gutiérrez y Bernardo Baró, que se han hecho necesarios y el precio de entrada no ocasionará ningún trastorno al bolsillo.

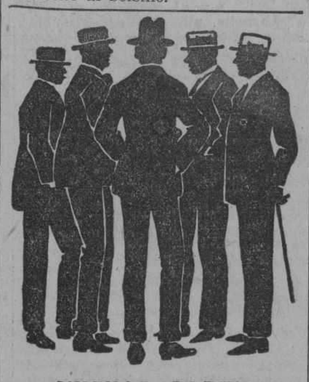

.....MUCHAS CABEZAS, PERO UNA SOLA OPINION:

El succés mayor del ramo de Sastrería en Cuba es el TRAJE

"TROPICAL"

legítimo, exclusivo de

LA SOCIEDAD

Obispo 65 Habana

ESPARRAGUERA VS. ROLEAUX MAÑANA EN EL NUEVO FRONTON

Ha de ser una gran fiesta de puños en beneficio de los fondos para erigir el Panteón del Soldado

Inusitado entusiasmo se advierte entre la gente de boxeo por las peleas que se efectuarán el sábado 17 en el ring de Nuevo Frontón.

Realmente el programa merece la atención de cuantos aman el boxeo. En todos los círculos deportivos se comentan de manera favorable los bouts concertados, principalmente el del final, entre Esparraguera y Roleaux Segliero, a quince rounds por la faja del peso ligero completo.

El entrenamiento que han llevado a efecto en esta última semana, dichos boxeadores, ha superado al que en otras muchas ocasiones han efectuado, por cuanto, en esta vez, ambos tienen muy especial interés en demostrarles a sus simpatizadores la buena forma en que se encuentran, y el ex-Cabo asegura que el título que en el mes de diciembre perdió en el ring del Arena Colón, lo recuperará el sábado en el Nuevo Frontón.

También el semifinal, entre Pedro Campo y Cirilín Olano, ofrece mucho interés a los fanáticos, pues esta pelea, concertada a diez rounds, reviste excepcional importancia para nuestro campeón del peso ligero, quien ha tenido que prepararse perfectamente para ir al ring a contender con un fuerte contrario, como lo es el filipino de Adolfo Font Es propósito inquebrantable de Cirilín noquear a Campo, cosa que hasta ahora no han podido realizar los más afamados light weight que actualmente hay en Cuba.

En los preliminares habrá una pelea a diez rounds entre Eugenio Fernández y Joseito García, muchachos de mucho valor y que se hallan en espléndidas condiciones para ofrecer un interesante encuentro, como todos los suyos. El segundo preliminar, o sea la última pelea, será entre Boy López y Arturito Rey. Recordarán los fanáticos que estos dos muchachos dieron una gran pelea en su último encuentro efectuado en la Arena Colón, que fueron muy aplaudidos y merecidamente, por todos los fanáticos.

Lo repetimos por última vez: quedan muy pocas localidades en poder del señor Juan J. Gutiérrez y advertimos a los botelleros que no habrá entradas de favor. Esto quiere decir, sencillamente, que los que deseen ir al Nuevo Frontón el sábado 17, deben darse prisa en adquirir sus tickets para presenciar las peleas.

INTERESANTE MATCH DE AJEDREZ ENTRE EL CAMPEON PROVINCIAL DE MATANZAS Y EL JOVENCITO FRANCISCO PLANAS

HASTA AHORA, EL LILIPUTIENSE JUGADOR LLEVA VENTAJA AL "AS" MATANCERO, FAUSTO CAMPUZANO

LA SOCIEDAD MATANCERA SIGUE CON INTERES EL DESARROLLO DE LAS PARTIDAS

MATANZAS, abril 13.—Se está celebrando en esta ciudad, según anticipé por telegrama, un interesante y movido match de ajedrez entre el campeón provincial y miembro conotado del Club de Ajedrez "José Raúl Capablanca", señor Fausto Campuzano y el joven de 17 años Francisco Planas, perteneciente al club de esa capital.

El primer juego del match lo perdió Campuzano, hizo tablas el segundo y nuevamente se rindió en el tercero.

Indispuesto por enfermedad, no ha podido Campuzano asistir al cuarto partido. La atención pública está en suspenso, porque el jovencito Planas ha demostrado grandes conocimientos en el juego ciencia.

Numerosas personalidades de esta sociedad se dan cita a diario en el Club, para presenciar las partidas.

Atento a este entusiasmo, he obtenido del entusiasta secretario del Club, el simpático Angel Pío Portilla, unas cuartillas sobre el match, que ganará el que primero triunfe en cinco partidos, sin contar las tablas, esto es, partidos ganados exclusivamente.

Planas tiene dos a su favor, mientras Campuzano está sin haber ganado ninguno.

He aquí las interesantes cuartillas de Angel Pío Portilla, escritas para el **DIARIO DE LA MARINA.**

EL MATCH PLANAS-CAMPUZANO

Como podrá apreciarse reproduciendo las tres primeras partidas del match, entre los amateurs Campuzano y Planas, el segundo ha superado al primero en todas ellas. El joven Planas ha jugado correctamente, sin cometer ni un error, mientras que su adversario el señor Campuzano, ha pifiado con bastante frecuencia.

Para dar un juicio sobre los dos contrincantes en esta lucha del tablero ajedrezado, diremos que ambos están equiparados en talento ajedrecístico, porque las combinaciones de uno no son superiores a las del otro, ni en este aspecto del juego hay ventaja por parte de alguno de ellos; que Planas supera a Campuzano en conocimientos técnicos del ajedrez y que lo supera también en resistencia física para soportar las más arduas labores de la mente, sin demostrar agotamiento alguno.

Habiendo observado nosotros las demostraciones de Planas en este match con Campuzano, lo conceptuamos un magnífico jugador, de cualidades excepcionales para progresar en el ajedrez a pasos gigantescos. Y en verdad, los hechos nos dan la razón, porque este joven ajedrecista, que aprendió a jugar aquí en Matanzas, no hace aún cuatro años, puede considerarse hoy uno de los mejores amateurs de Cuba y quizás el futuro Campeón de nuestra patria. Y si Planas a los diez y siete años ha llegado a ser lo que es en el sugestivo pasatiempo de Morphy, es muy posible que sea él el llamado a darle días de gloria a Cuba, cuando José Raúl Capablanca vencido por el peso ineludible de los años, se retire de una vez de las luchas ajedrecísticas.

Fausto Campuzano, el adversario de Planas en este match de ajedrez que tanto interés ha despertado entre los aficionados de Matanzas, es un buen jugador indiscutiblemente. De quince años a la fecha, ha ganavarías competencias celebradas en esta ciudad y ostenta desde 1920 el título de Campeón Provincial, que nadie ha podido arrebatarle. Pero Campuzano en los últimos años ha decaído bastante, parece que a causa de no poder dedicar toda la atención necesaria al ajedrez. No obstante ello, Campuzano es considerado todavía como uno de los mejores amateurs cubanos y aunque su actuación frente a Planas no ha sido muy airosa, nosotros creemos que el Campeón Provincial pueda darle todavía una reñida batalla al novel ajedrecista, si logra jugar con más aplomo y más calma.

Véanse los scores de las tres partidas, efectuadas el jueves, viernes y sábado de la semana pasada en el local del "Club de Ajedrez Capablanca".

Angel Pío PORTILLA

PRIMERA PARTIDA

F. Planas. Blancas.	R. Campuzano. Negras.
1.—P4D	P4D
2.—CR3A	CR3A
3.—P4AD	P3R
4.—C3AD	A5C
5.—D3C	AXC
6.—PXA	O—O
7.—A3T	TIR
8.—P3R	CD2D
9.—TDID	P3AD
10.—A2R	P3TR
11.—O—O	C5R
12.—PXP	PRXP
13.—P4AP	CD3A
14.—C5R	D3C
15.—PXP	DXD
16.— PXD	CXP
17.—A4A	A3R
18.—P3A	C5R3A
19.—R2A	C6A
20.—TIA	C (6A) 4D
21.—TRID	TDIA
22.—P3C	C2D
23.—CXC	AXC
24.—P4R	C8A
25.—A5A	P4CD
26.—A2R	A3R
27.—P5D	A2D
28.—PXP	AXP
29.—AXPT	A2T
30.—TXT	TXT
31.—P5R	T2A
32.—A6C	T2A
33.—IXC	PXP
34.—T6D	A3R
35.—P4CD	T2D
36.—TXT	AXT
37.—R3R	R2C
38.—P4D	P4TR
39.—R5A	P5T
40.—AXP	AXA
41.—RXA	Se rinde.

SEGUNDA PARTIDA

F. Campuzano. Blancas.	F. Planas. Négras.
1.—P4R	P3R
2.—P4D	P4D
3.—CD3A	CR3A
4.—A5C	A5C
5.—P5R	P3TR
6.—A2D	AXC
7.—AXA	C5R
8.—D3D	C2D
9.—P3A	D5T -|-
10.—R2R	C7A
11.—AIR	CXD
12.—AXD	CXPC
13.—C3T	P4AD
14.—P3A	C5T
15.—AIR	C(2D)3C
16.—R2A	A2D
17.—C4A	TDIA
18.—A2R	PXP
19.—PXP	T7A
20.—A4C	P4CR
21.—C5T	A4C
22.—C6A	RID
23.—TRIR	C6A
24.—AXC	AXA
25.—TDIA	TXT
26.—TXT	A5A
27.—P3TD	C2D
28.—C4C	R2A
29.—A4C	RIA
30.—A6D -|-	RIT
31.—P3C	P4C
32.—P4A	P4TR
33.—C6A	CXC
34.—PXC	PXP
35.—AXP	R2C
36.—A6D	R3A
37.—A7R	P4T
38.—TIR	R3D
39.—P3T	A6D
40.—TIAD	TIAD
Tablas.	

TERCERA PARTIDA

F. Planas. Blancas.	F. Campuzano. Negras.
1.—P4D	P4D
2.—CR3A	CR3A
3.—P4AD	P3R
4.—CD3A	A5C
5.—D3C	A2R
6.—A5C	CD2D
7.—PXP	PXP
8.—CXP	CXC
9.—DXC	AXA
10.—DXA	0—0
11.—DXD	TXD
12.—P3R	P3AD
13.—A4A	P3TR
14.—0—0	CIA
15.—C5R	A3R
16.—AXA	CXA
17.—TDIA	T4D
18.—C3D	TDID
19.—T2A	P3A
20.—TRIA	R2T
21.—C5A	CXC
22.—TXC	R3G
23.—RIA	R2A
24.—R2R	R3R
25.—R3D	P3CR
26.—P4CD	P3T
27.—R4A	T (4D)3D
28.—R3C	R2D
29.—P4TD	P3C
30.—T(5A)3A	TIAD
31.—P5C	PTXP
32.—PXP	P4A
33.—PXP	PXP
34.—TXP	T6D-|-
35.—T(5A)3A	T(6D)XT-|-
36.—TXT	TXT -|-
37.—RXT	R2A
38.—R4C	R3C
39.—R4A	P4A
40.—P3A	Se rinde.

Carlos M. GOMEZ
Corresponsal.

Libertad y Puentes Grandes

El domingo 18 por la tarde, en los magníficos terrenos Gomera Park, jugarán estos dos fuertes clubs de base ball.

Un embullo colosal existe entre los fanáticos para este math, esperándose que dichos terrenos se vean en ese día materialmente invadidos de público.

Fanáticos a Gomera Park el domingo.

LA CASA SANTACRUZ

Almacén de Muebles

Monte 247. Telf. A-1976.

LOS CLUBS BELOT Y GERONA EN UNA IMPORTANTE SERIE

Ambos teams, que cuentan con players de categoría, iniciarán el próximo domingo una interesante serie

El próximo domingo 18, a las dos pasado meridiano, comenzará en "Belot Park" una serie de tres desafíos entre los teams que encabezan estas líneas. Sin duda alguna ha de resultar un gran acontecimiento sportivo, pues La Gerona cuenta en sus filas con players del calibre de Valentín Dreke y Correa; por su parte el Belot no se queda atrás, ya que cuenta con un conjunto de jóvenes que acaba de ganarle al Viajera de Guanabacoa y al Fortuna, que derrotó al Universidad en una reciente serie.

Los fans reglanos se preparan a asistir a este magno evento porque saben que sus compatriotas saben portarse como es debido.

Line up de ambos teams:

LA GERONA

V. Dreke, lf.
F. Chacón, 2b.
F. Correa, ss.
J. Gutiérrez, cf.
S. Correa, 3b.
F. Torres, lf.
C. Pérez, rf.
Urrutia, 1b.
R. Pedroso, c.
J. de la Rosa, c.
P. Iglesias, p.
V. Pereda, p.
R. Morales, p.
Martínez (manager).

BELOT

Fernández, c.
De la Paz, c.
Rodríguez, p. (Capitán).
J. Olmo, p.
Maestry, 2b.
López, ss.
Carballeira, 3b.
Suárez, 3b.
González, lf.
Fernández, cf.
López, rf.
Bonet, rf.
Galate (manager).

Es el número del teléfono de la Sección de Sport del DIARIO DE LA MARINA

M-4339

La actuación de los players cubanos en el Providence

Joseito Rodríguez, Oscar Estrada y Cheo Ramos han caido con pie derecho en el club Providence, de la liga del Este. El trío de cubanos está grandemente considerado por Rube Marquard, el manager y propietario del team y según leemos en el Providence Journal del sábado 10 de Abril, los tres compatriotas jugarán regularmente durante toda la temporada de 1926.

A continuación y como para demostrarle a los fans lo que están haciendo estos tres "cubiches" en la tierra de Uncle Sam, publicamos el score del último juego efectuado por el Providence, donde se anotó una fácil victoria con score de 5x2 contra el Providence College.

En ese match, según podrán ver los fans, Oscar Estrada fué el único player del Providence que bateó dos hits. El cubano tuvo un día bastante feliz, pues aunque cometió un error no tuvo importancia. En cambio aceptó tres lances buenos, anotó una carrera y se robó una base. Su trabajo fué digno de un tercer bate, puesto que le ha dado Marquard en el line up.

Joseito Rodríguez estuvo igualmente feliz en su labor y aunque solo pudo dar un hit, fildeó brillantemente en su posición y esto le conquistó los aplausos de todos. Hablando de él, dice el "Providence Journal". "Rodríguez, el inicialista de los Grays, demostró grandes conocimientos en la posición. El sensacional cubano aceptó lances en todas direcciones y en el quinto inning levantó un tiro del antesalista Wight, que de haberse ido hubiera ocasionado la derrota del team."

Cheo Ramos también tomó parte en el desafío, pero fué como corredor emergente y logró anotar una carrera. El pequeño outfielder está todavía resentido de la herida que sufrió en la uña del pie y no puede ocupar su puesto regular, el cual le tiene reservado el manager Maquard

Véase a continuación el score del match donde tan bien se portaron esos cubanitos:

GRAYS

	Vb	H	O	A	E
Timas, 2.	4	1	0	3	0
Kibbie, s.	4	1	1	0	0
Estrada, rf.	4	2	3	0	1
Harris m.	4	1	0	0	0
Wight, 3.	3	0	4	2	0
Redw's, 1.	4	1	1	0	0
Rodríguez, 1b.	4	1	10	0	0
Smith, c.	1	1	4	0	0
Cronin, c.	2	0	4	2	0
Dug'an p.	1	0	0	0	0
Edw'ds, p.	2	0	0	2	0
Hogan.	1	1	0	0	0
Ramos.	0	0	0	0	0
Storme.	0	0	0	0	0
Totals.	34	9	27	9	1

PROV. COLLEGE.

	Vb	H	O	A	E
Allen, 3.	2	0	0	3	0
C'dine,r	3	1	0	0	0
Doyle, 2.	3	0	0	1	0
H'ran, c.	4	1	1	0	0
M'L'n, s.	4	0	1	1	p
Fly'n, m.	3	1	7	0	0
M'n'y, m.	1	0	0	0	0
G'h'm 1.	4	0	10	0	0
O'Br'n,l.	4	2	3	0	0
R'n'ds,p.	2	1	2	1	0
W'len, p.	1	0	0	2	1
Lajoie.	1	0	0	0	0
Totals.	32	6	24	8	3

Grays. . . . . 0 0 0 0 1 3 0 1 x—5
Prov. College. 1 1 0 0 0 0 0 0 0—2

Carreras—Estrada, Harris, R. Edwards, Ramos, Cronin—5; Allen, O'Brien—2. Stolen bases—Allen 2, Estrada, Two-base hits—Hogan, Kibbie, Thomas, Three-base hits—Reynolds, R. Edwards. Sacrifice hits—Thomas, Wight. Double play—Wight (unassited). Struck out—Duggan 4; F. Edwards 4; Whalen 1, base on balls—Duggan 4; Reynolds 1, Hit by pitched ball—Reynolds—Smith. Winning pitcher—F. Edwards. Losing pitcher—Whalen. Left on bases—Grays 9; P. C. 7. Umpires—Finnell and Devron. Time—2h. 5m.

COLOMBOFILIA

Celebróse el último domingo de marzo el concurso de la serie ilimitada del programa colombófilo, desde la ciudad de Camagüey, y nuestros mensajeros, al regresar, nos trajeron la impresión de un sincero abrazo enviado por medio de ellos, de la sociedad hermana de la joven, pero ya floreciente Sociedad Colombófila de Camagüey.

Y me preguntarán ustedes ¿cómo me enteré yo del envío de esa cariñosa salutación de tan distinguidos correligionarios? Los sacaré de dudas, tenía ese día mi aparato de radio-telepatía en conexión directa con la región Camagüeyana. Al darle libertad desde allí a nuestras palomas ese día, a las 7 y 15 a. m., el dignísimo Presidente de esa sociedad, al igual que el pundonoroso y correcto Secretario señores J. J. Martínez y Alfredo Primelles, sin habérselo comunicado siquiera entre ellos, lo pensaron como si en aquel momento tuvieran confundidos sus cerebros en uno solo y la compenetración fué general e instantánea, pues todos los colombófilos de aquella región pensaron y sintieron de idéntica manera.

A demostración tan espontánea y digna de quienes la enviaron, sin previa consulta a mis compañeros, pues conozco las ideas de todos los colombófilos habaneros de corresponder a tan noble rasgo, hice votos a nombre de todos para que pronto llegue el día en que tengamos el honor de ponernos a la recíproca al darles también libertad en esta capital a los mensajeros camagüeyanos y que sean portadores de nuestros deseos que son ver a la Sociedad Colombófila de Camagüey en la cumbre de la prosperidad y del engrandecimiento.

El concurso resultó una competencia de fondo, pues el día se presentó caluroso y con calma absoluta, el mismo tiempo que se advertía aquí en la Habana reinaba también en Camagüey. Con ese tiempo pesado y que nada las ayudaba, tuvieron las mensajeras que estar volando por espacio de siete horas y media para salvar la distancia de quinientos kilómetros que nos separan de aquella capital de provincia. La velocidad que alcanzaron sólo fué de mil cien metros por minuto, pero después de haber rendido una tan larga como penosa jornada, las mensajeras llegaron en excelentes condiciones físicas, prueba indiscútible de los cuidados y atenciones inteligentes de que fueron objeto por parte del incansable y entusiasta colombófilo Sr. Primelles.

En la zona B. los triunfadores fueron 1o. Florencio Rivero, 2o. Francisco Cartaya, 3o. Victoriano Bujosa, 4o. Francisco Cartaya y 5o. Carlos López.

En la zona A, correspondieron así: 1o. Gustavo Parajón, 2o. Gustavo García Montes, 3o. Gustavo Parajón, 4o. León Crespo y 5o. Raúl del Rosario.

De este concurso puedo decir que resultó un beneficio de teatro lleno para el articulista bien es verdad que más tarde me he enterado de que mis compañeros en Colombofilia, como un acto de deferencia hacia mí y para demostrar sus sentimientos altruistas y desinteresados, acordaron la víspera del concurso en una reunión que celebraron en la quinta del Obispo bajo un frondoso árbol de mango macho, darme el citado beneficio; es decir, dejar que yo arrasara y el resultado no se hizo esperar. Me prepararon uno de los famosos solos de Fernando VII, y yo lo tomé en serio y arrastré de malilla; me llevé dos de los primeros premios, las dos poules jugadas y las dos copas que se discutían; una, de mi hermano Saturnino, parcialmente, y la otra de mi singular amigo el señor Carlos López.

A este consecuente amigo le hice la profecía de que yo ganaría su trofeo. Además, de los veintidós diplomas que se otorgaban, fuí el ganador de ocho de ellos.

Debo a un rásgo de grandiosa generosidad de mis amigos el haber podido cargar con los mangos y si me dejan para otra vez lo haré con la mata y si posible fuera con los mangueros. De todas maneras, les quedo tan agradecido como obligado.

Pero lo malo es que donde las dan las toman, y ya me empiezan a doler mis costillitas.

Dejemos la broma a un lado para decir que el señor Francisco García Mont

DIARIO DE LA MARINA

FUNDADO EN 1832

DIRIGIDO HASTA 1919 POR DON NICOLAS RIVERO Y MURIZ.
DIRECTOR: JOSE IGNACIO RIVERO Y ALONSO.

Editado por la Compañía DIARIO DE LA MARINA (S. A.) cuyo programa consiste "en la defensa de los intereses generales y permanentes de la Nación cubana, de los especiales de la colonia española establecida en la misma y de la unión y armonía entre los diversos elementos que conviven en el país."—Art. 1o. de los Estatutos.

Presidente: Conde del Rivero. Secretario: Manuel Abril y Ochoa. Tesorero: Joaquín Pina.

ADMINISTRADOR: JOSE SOBRINO Y GONZALEZ

OFICINAS: Habana..... DIARIO DE LA MARINA. Nueva York..... Broadway at 71st. St.. Madrid..... Arrieta núm. 9. París..... 61 Boulevard Haussmann.

PRECIOS DE SUSCRIPCION

HABANA		PROVINCIAS		EXTRANJERO	
1 mes	$ 1.50	1 mes	$ 1.70	3 meses	$ 6.00
3 id.	„ 4.50	3 id.	„ 5.00	6 id.	„ 11.00
6 id.	„ 9.00	6 id.	„ 9.50	1 año	„ 21.00
1 año	„ 18.00	1 año	„ 19.00		

TELEFONOS:

Quejas de Suscriptores	M-3404	Deportes	M-4339
Anuncios Económicos	A-3856	Secretaría de la Empresa	M-7714
Anuncios Administración	A-5334	Secretaría de la Dirección	M-9785
Redacción	A-0301	Fotógrafo	M-6844
Repórters	M-6144	Imprenta	M-9665

PASEO DE MARTI 103 — APARTADO 1010 — CABLE: DIARIO, HABANA

MIEMBRO DECANO EN CUBA DE "THE ASSOCIATED PRESS"

EDITORIALES

LA ASISTENCIA ESCOLAR.

De todos los datos contenidos en el Mensaje último del General Machado, en el orden educativo, acaso los más importantes y satisfactorios de todos son los referentes a la asistencia a las escuelas. Muchas y muy sostenidas campañas ha librado el DIARIO DE LA MARINA sobre esta cuestión fundamental y muy recientemente uno de nuestros editorialistas comentó en términos halagüeños las mejoras de que dió cuenta la Sección de Estadística de la Secretaría; pero a pesar de ello no podemos sustraernos al deseo de glosar y reproducir cuanto en el Mensaje se consigna sobre este punto.

"En noviembre de 1924, dice el General Machado, existieron 3,395 casas-escuelas con 6,294 aulas, y en noviembre del curso corriente 3,529 casas con 6,738 aulas, o sea 234 casas-escuelas y 444 aulas más este año".

"En la matrícula y el promedio diario de asistencia, se comprueban diferencias mucho más importantes todavía. En noviembre de 1924, el número de niños matriculados en las Escuelas Públicas fué de 282, 277 y el promedio diario de asistencia de 192,644 niños. En noviembre del año escolar en curso, la matrícula se elevó a 322,405 niños y el promedio diario de asistencia a 237,048. La comparación arroja una diferencia de 40,128 matriculados y 44,404 niños asistentes a favor del año en curso. Cuarenta y cinco mil niños más, en números redondos, asistían a clase en noviembre de este año escolar, que en noviembre del curso anterior, cifra que acusa un enorme y satisfactorio progreso".

"Esta Presidencia quiere hacer constar que el aumento de la asistencia no se debe principalmente al de las aulas. Las 444 aulas que había de más este año escolar, con el promedio corriente de asistencia de 35 niños por aula, representarían 15,550 niños, y la cifra del aumento, como ya queda consignado, ha sido de 44,404 niños. Tan notable y alentador adelanto, puede afirmarse que se debe, sobre todo, a la labor más asidua de la inspección, de que ya se ha hecho referencia, al mayor entusiasmo y celo con que trabajan los maestros, a la cooperación, solicitada por la Secretaría de Instrucción Pública y Bellas Artes y prestada con eficacia casi siempre, del Ejército y la Policía Municipal, en los campos y las poblaciones, y, finalmente a la reacción general producida en el país a favor de la enseñanza y del cumplimiento de las Leyes".

"En el promedio de niños matriculados por aula, en el promedio de asistencia, por aula también, y en el tanto por ciento de asistencia en relación con el número de matriculados, se observan, asimismo, diferencias muy notables a favor del mes de noviembre de este curso escolar, comparado con el mes de noviembre anterior, último de la pasada Administración. En noviembre de 1924 el promedio de matriculados por aula era de 48.84, el de asistencia de 30.60 por aula y el tanto por ciento de asistencia en relación con los matriculados, de 70.58. En el mes de noviembre del curso corriente, las cifras son éstas: Promedio de matriculados por aula, 47.84; promedio de asistentes por aula, 35.18, y tanto por ciento de asistencia en relación con la matrícula 75.68. Las diferencias a favor del curso actual son: 3 niños matriculados por aula, 4.58 asistencias por aulas y un 5.10 por ciento en el tanto por ciento de la asistencia. El aumento de la asistencia por aulas significa que por cada dos aulas existentes en la República, asisten a clase puntualmente este año 9 niños más cada día. Sin aumento de gasto alguno, se instruye un 15 por ciento más de niños en cada aula, que en el mismo mes de la Administración precedente. Esta Presidencia, aunque estima muy halagüeños los resultados obtenidos, los cuales demuestran un efectivo progreso en la Administración escolar, espera poder mejorarlos, aumentando la asistencia por aula. Con los 45,000 niños más que están asistiendo a clases y los 50,000 que podrán ser atendidos con las aulas autorizadas recientemente por el Honorable Congreso para el próximo curso, si se dispone de los fondos necesarios para establecerlas, confía el Ejecutivo obtener una considerable reducción del analfabetismo en la población escolar para fines del año entrante, logrando llevar a las aulas cerca de 100,000 escolares más".

Pero esto no es todo. "En la enseñanza común ambulante, agrega el Presidente, como en la enseñanza común corriente a que acaba de hacerse referencia, se comprueba el mismo satisfactorio aumento, comparando el mes de noviembre de este curso, con el citado mes del año precedente. El número de maestros ambulantes sólo se ha aumentado en dos maestros, pero la matrícula ha pasado de 3,218 alumnos a 3,491, acusando una ganancia este año de 273 alumnos, y la asistencia se ha elevado de 2,477 a 2,782 o sea 305 alumnos más".

"En la enseñanza común nocturna se nota una ganancia mayor. Los 3,064 matriculados de noviembre de 1924, han pasado a ser 4,535, con una ganancia a favor de este año de 1,471 alumnos; y los 1,891 alumnos de promedio diario de asistencia, se han elevado a 2,873, representado un aumento de 982 alumnos. Este aumento equivale a un 54 por ciento sobre la asistencia de 1924. Como se ve, en todos los ramos de la enseñanza primaria pública u oficial se comprueba el mismo aumento aproximadamente. Trátase, pues, de una mejora general".

Este carácter general de la mejora es lo que resulta más satisfactorio. La falta de escuelas y la escasa asistencia aumentaron el analfabetismo entre los adolescentes. En la actualidad se está reduciendo con rapidez. He ahí una manera eficaz de servir al país en sus mejores intereses morales y materiales.

UN PENSADOR OLVIDADO.

Que el público que aplaude a un orador o que saborea con deleite las páginas de un escritor notable olvida con demasiada facilidad, es un hecho comprobado. Han pasado seis meses de la muerte de Enrique Lluria, y ya nadie o casi nadie habla de él ni de sus magistrales trabajos. "Los que tienen hijos no mueren", solía decir este notable pensador con el optimismo imperturbable de su sana filosofía. No mueren, pero bien pronto se va borrando su recuerdo. Viven sus obras, su esfuerzo, sus inquietudes mas nadie trata de enaltecerlos si no cuentan con la propaganda o con la ayuda de ciertos elementos a propósito para la organización de homenajes póstumos.

Enrique Lluria era un espíritu peregrino; sus teorías alcanzaron cierta boga, y su nombre se pronunció con todo respeto en las esferas en que se rinde culto al pensamiento y al estudio. Decía Lluria, que los hijos sanos y fuertes podían y debían continuar la raza y las tradiciones familiares, y afirmaba que la asenderada frase de que "los hijos de los sabios no sirven para nada, tiene un sentido mucho más hondo de lo que algunos suponen. Sus teorías ingeniosas y sus observaciones rigurosamente científicas están sintetizadas claramente en su interesante libro "La Evolución superorgánica", obra que en España y en toda la América de habla castellana causó una excelente impresión el año 1904, fecha en que fué publicada.

Halagado por el éxito que obtuvo por parte de la crítica y del público, lanzó al año siguiente otro volumen con el nombre "La Humanidad del Porvenir". Este trabajo si bien no tiene el valor científico que la primera es superior en cuanto a la simpática amenidad que triunfa en todas sus páginas, y es por lo tanto más asequible a todos los espíritus. Después de este período de creación intensa transcurrió un lapso de tiempo en que Lluria solamente dedicó su actividad a las conferencias y a escribir algunos folletos como son "La máquina contra el obrero", "Cooperación", "La máquina en favor del obrero" y "La máquina en favor de la humanidad" así como numerosos artículos de periódico de incuestionable mérito.

Políticos y periodistas de la talla de Luis Morote, siguieron y comentaron los trabajos de Lluria, y si bien lo impugnaron con toda imparcialidad, no dejaron de reconocer la valía de este malogrado escritor fallecido no hace muchos años en Cienfuegos.

Estas son a grandes rasgos las virtudes que enaltecen al admirable pensador Enrique Lluria, y hora es que sus obras sean más conocidas y estimadas entre nuestro público y difundidas por nuestras agrupaciones culturales.

REFLEXIONES

El tiempo todo lo destruye.
Ovidio.

—No hay mayor dolor que recordar el tiempo de la felicidad en el infortunio.
Dante.

La palabra ya emitida no puede recogerse.
Horacio.

La Naturaleza no da saltos.
Leibniz.

No podemos todos todas las cosas.
Virgilio.

¡VAYA CON LAS VALLAS! - - - Por Abela

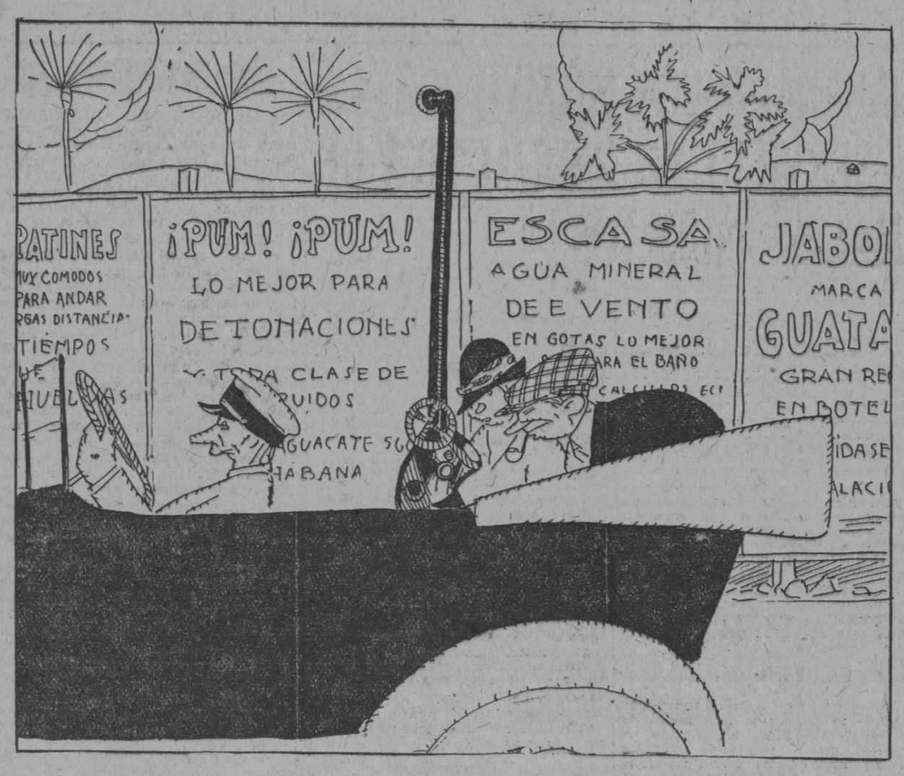

Aparato ajustable a los automóviles de paseo para hacerle posible a los touristas la contemplación "peridoscópica" del paisaje.

DE LA CIUDAD ETERNA

EL ATENTADO CONTRA MUSSOLINI

CORRESPONDENCIA DE ROMA TRANSMITIDA DESDE NEW YORK A LA HABANA POR NUESTRO HILO DIRECTO

NUEVO ATENTADO CONTRA MUSSOLINI — SU EXTRAORDINARIA SERENIDAD EVITO HORAS DE VENGANZA.—UNA MUJER PUDO CAUSAR LA RUINA DE ITALIA.—EL PORVENIR DE LA PATRIA ITALIANA ESTA EN EL GENIO POLITICO DE MUSSOLINI

"El Dios de Italia ha salvado otra vez a la Patria"—dijo el nuevo Secretario del Partido Fascista, Augusto Turati, cuando el perito facultativo del doctor Bastianelli dió a conocer que la herida causada por la bala homicida en el rostro del Presidente del Gobierno, Mussolini, no era grave.

El día 7 de este mes se inauguró en el Palacio del Campidoglio el Congreso Internacional de Cirugía con asistencia de representantes de treinta y cinco países y un número muy crecido de profesionales italianos.

El Presidente del Gobierno dirigió en ese acto un magistral discurso, dando la bienvenida a los sabios extranjeros y exaltando la historia de la cirugía, que tuvo sus orígenes en la famosa Escuela de Salerno, de la cual han salido eminencias como Andrea Vesalpus, Wurtzins, el Paracelso y Ambrosio Paré, el cual asistió en varias ocasiones a los reyes de Francia Francisco II, Carlos IX y Enrique III.

El discurso brillantísimo pronunciado por Mussolini fué calidamente aplaudido por los distinguidos miembros del Congreso y en medio de una ovación de entusiasmo y simpatía abandonó el histórico palacio para dirigirse al Chigi con el propósito de arreglar varios asuntos importantes antes de embarcarse para la Tripolitania el mismo día por la noche. La presencia del Duce en las gradas del Campidoglio, que tantos recuerdos gloriosos evoca en los anales de Roma, el pueblo le tributó un nuevo homenaje de afecto, aclamándolo con delirio. La resolución de emprender el viaje a la floreciente colonia africana era el motivo de aquella explosión de entusiasmo incontenible. De pronto y cuando Mussolini se hallaba a pocos pasos del automóvil entre el profesor Roberto Alessandri y el cirujano Rafael Bastianelli, de las apretadas filas que le aclamaban salió rápidamente una mujer elegante, esbelta, pálida y visiblemente nerviosa, la cual, sin vacilar un momento, levantó el brazo disparando un revólver contra la cabeza del Jefe del Gobierno. Tan rápida fué la acción de la mujer, que Mussolini no se dió cuenta de su presencia a pocos pasos de su persona y únicamente el profesor Alessandri, con quien chocó la asaltante, pudo desviar la mano al disparar el revólver. A esa circunstancia se debe el que la bala haya herido levemente a Mussolini en la nariz, en vez de haberle atravesado la cabeza dada la trayectoria que recorrió.

Al oír el disparo Mussolini se volvió hacia la izquierda preguntando al doctor Bastianelli qué sucedía, pero el repentino dolor de la herida de la cual manaba abundante sangre, le reveló la verdad de lo ocurrido. Mientras con un pañuelo procuraba impedir la salida de la sangre ordenaba al Jefe de Estado Mayor que corrió a su lado que mantuviera el orden a todo trance y que despejasen la escalinata del Campidoglio. Entre tanto la mujer era custodiada y defendida por un grupo de soldados fascistas que a duras penas lograron protegerla del furor popular. Los gritos de "muera", lanzados contra la que había atentado contra la vida del Duce y los gritos ensordecedores de ¡Viva Mussolini! formaban un terrible contraste que pudo terminar en una tragedia de incalculables consecuencias. Mussolini durante esos momentos tan breves y tan largos, permaneció en el mismo lugar dando rápidas órdenes al Jefe de Estado Mayor, y cuando vió que los soldados habían logrado despejar la escalinata, según había dispuesto, ascendió por ella, regresando al Campidoglio para ser curado. El delirio de júbilo y el impulso de venganza eran igualmente irrefrenables en las masas que presenciaron el crimen u oyeron el disparo sin conocer todavía las consecuencias del mismo. Por esta razón cuando el público vió a Mussolini que regresaba al Campidoglio al parecer sin estar herido gravemente, los gritos de ¡Viva Italia! y ¡Viva Mussolini! eran como rugidos de tempestad pronto a desencadenarse.

Los miembros del Congreso Internacional de Cirugía se precipitaron a la puerta a la llegada del Duce para enterarse de lo que acababa de pasar pues no habían oído el disparo de revólver. Al llegar al salón de actos, y antes de recibir la primera cura, Mussolini abrió personalmente el balcón y se presentó a la vista de aquella enardecida y exaltada muchedumbre. Imponiendo silencio con un imperativo movimiento del brazo izquierdo, pues con la mano derecha contenía la hemorragia, cuando logró calmar el ruido amenazador del pueblo, dijo en voz tan firme que retumbó por los ámbitos de la colina del Capitolio: "Esto no es nada; mantened el orden; no permito represalia alguna y os pido que os retiréis sin violencias... y permaneciendo todavía unos instantes dominando las pasiones populares con su mirada irresistible dejó el balcón para ponerse en manos de los médicos.

Examinado detenidamente por el doctor Bastianelli se vió que la herida era leve, afortunadamente, aunque había producido una considerable pérdida de sangre. Terminada la primera cura escribió de su puño dos telegramas, uno a Víctor Manuel, que se hallaba en San Rassere con la

Benito Mussolini

Real Familia, y otro a su esposa que está en Milán. La contestación del Rey fué enviar inmediatamente a Roma al Príncipe Heredero para exponerle los sentimientos de la Corona ante la perpetración del crimen y felicitarlo por la escasa importancia de la herida causada.

La suerte de Roma, como en el descubrimiento del frustrado asesinato que intentara cometer el diputado Tito Zaniboni, en la primera quincena del pasado mes de Octubre, se debió en este caso de ahora a la presencia de ánimo de Mussolini y a su energía ante la confusión que se produce en tales circunstancias, sin embargo, no pudieron ser evitados tres o cuatro actos de violencia contra elementos enemigos del Fascismo y una manifestación de protesta delante de la Embajada Soviet, porque al principio se dijo, en medio de la confusión inevitable, que había sido una mujer rusa la que disparó contra el Jefe del Gobierno. Las disposiciones tomadas por el Jefe de Estado Mayor, por el Honorable Cremonesi, Gobernador de Roma y por el nuevo Secretario General del Partido Fascista, Augusto Turati, lograron apaciguar en breve tiempo aquel peligroso estado de ánimo, y nuevamente puede decirse que Mussolini libró a Roma de una hecatombe de sangre y de venganza.

Pasada una hora en el Campidoglio, resolvió volver al Palacio Chigi para despachar los asuntos más importantes. Es inútil decir con qué manifestación de entusiasmo fué saludado mientras bajaba la gran escalinata del Campidoglio y durante el trayecto hasta el Palacio de la Presidencia. Allí le esperaban la mayor parte de los miembros del Cuerpo Diplomático acreditado ante el Quirinal y algunos ante el Vaticano, jefes del Ejército nacional, políticos y cuantas personas eminentes en la ciudad tuvieron conocimiento inmediato de lo ocurrido. Mussolini, pálido por la sangre perdida, pero enérgico como siempre, recibió las felicitaciones y protestas de todos los allí reunidos y a todos pidió que cooperasen a mantener el orden a toda costa porque todo se había reducido "a una travesura de mujer" y porque "no podía morir tan fácilmente cuando estaban en Roma los cirujanos más eminentes del mundo..."

Por la tarde, a la hora señalada en el Palacio Vidoni presidió la toma de posesión del nuevo Directorio Fascista, pronunciando otro discurso en el cual reafirmó su propósito decidido de no permitir luchas entre los extremos fascistas ni persecuciones políticas; pidió disciplina substancial en todos y para todos, y encomió la necesidad de aceptar sin contradecir las órdenes emanadas del Directorio, por medio del Secretario General.

"Mañana—dijo—emprenderé el viaje a Tripolitania para estudiar sobre el terreno el programa colonial de Italia y juro que nada me detendrá ante la grandeza de la Patria porque ella cuenta con un millón de hijos para hacerla respetable ante las inseguridades futuras. Francia dominó al mundo por espacio de ciento cincuenta años; ha llegado la hora de que Italia le gobierne por otro tanto, y las batallas futuras decidirán de nuestra historia".

El pueblo enfurecido intentó arrebatar del poder de los soldados a la causante de aquella situación que pudo haber torcido el curso de la actual renovación patriótica llevada a cabo por Mussolini y los hombres que le ayudan lealmente en ese trabajo de resurgimiento nacional; pero la severidad de las órdenes dadas por la misma víctima del atentado impidieron que el pueblo hiciera justicia sumarísima.

Es una desequilibrada o histérica pero es una criminal. Pertenece a una noble familia irlandesa, siendo hermana del Lord Ashbourne, y se llama Violeta Albina Gibson. Raya en los sesenta años y hace un año intentó suicidarse por preocupaciones religiosas. Es un caso clínico. Al ser registrada en la cárcel provisional de Mantellate se le encontró un frasco de yodo envenenado que se supone llevaba con intención de suicidarse inmediatamente después de asesinar a Mussolini. La prontitud con que fué detenida por el profesor Alessandri le impidió hacer el segundo disparo; el revólver tenía únicamente una cápsula vacía.

Se asegura que tenía intención de matar al Rey o al Papa, pero siendo esto casi imposible, resolvió asesinar a Mussolini, por causas hasta ahora desconocidas, aunque es probable que obedezcan a ideas perturbadas de religión y de política. Se ha hecho cargo de su defensa el abogado Bruno Cassinelli, socialista, uno de los forenses más ilustres de Roma, quien dirigirá sus trabajos a salvarla de la pena de quince años de reclusión que las leyes señalan para los que cometen atentados contra la vida del Presidente del Gobierno, según la nueva legislación.

El revólver usado por Lady Gibson es de fabricación francesa, detalle que hace recordar que el fusil preparado por Zaniboni era de procedencia austríaca, y, en ambos casos, las dos armas han sido extranjeras, lo cual dignifica el destino de las que se fabrican en territorio italiano que jamás han de servir para iniciar sobre el cadáver de un gran servidor de la Patria una era de terror y de venganzas políticas.

Cuando se le dijo a Mussolini que era irlandesa y de qué procedencia era el revólver exclamó: "Ninguna mujer italiana es capaz de tal crimen y de nuestras factorías no salen armas para asesinar a los servidores de la Patria".

Al día siguiente, en la iglesia de San Marcelo se cantó un solemne Te Deum en acción de gracias al que concurrieron las más notables personalidades de Roma, al mismo tiempo que el Duce se dirigía al puerto de Gaeta en donde le esperaba el "Conte de Cavour" la nave más poderosa de la escuadra italiana, que debía llevarlo a Trípoli, lugar que concentra hoy la atención de Europa y las ansias nacionales de la renovada Italia.

Acompañando al dreadnought "Conte de Cavour" bajo insignia, van el Giulio Cesare, el Miiabello, y el Venezia y los cruceros Tigre, Leone y Pantera. En Mesina, ante la suprema solemnidad del mar, desde el puente de la primera nave de guerra italiana, Mussolini pronunció estas palabras: "Queremos ser mediterráneos, y hoy, y mañana, como ayer y siempre el destino de Italia está sobre el mar y en presencia del Giulio Cesare que recuerda las glorias del Imperio, y del Venezia, que evoca las grandezas de nuestros marinos, prometo llevar a cabo la renovación nacional de Italia y conquistar para su nombre y bandera el respeto de los demás pueblos que nos contemplan y admiran..."

Pronunciado este juramento patriótico, los seis buques levaron anclas y las proas se dirigieron a las playas de Tripolitania, misterio de la política italiana e inquietud de los gobiernos europeos.

Mussolini, sobre la cubierta del Conte de Cavour, puede repetir aquella frase del más grande de los Emperadores de Roma: "No temas; llevas al César y su fortuna..."

COM. ETTORE CONSALDI.

Roma, Abril 1926.

DE NUESTRA REDACCION EN NEW YORK

"BOOM" FLORIDANO

POR ANTONIO ESCOBAR

ESPECIAL PARA EL "DIARIO DE LA MARINA"

El gran **boom** de la Florida ha cesado. Mientras ha durado ha sido espectacular, emocionante, divertido; y, para muchos, lucrativo; y para aquel Estado, un bien.

Ahora, pasada la borrachera, viene un período de quietud. Después de haber subido todo, habrá un descenso para que las cosas vayan a su nivel. Un economista de talento, Mr. Roger Babson, que publica una revista en Nueva York y que da conferencias por todo el país, para uso de los hombres de negocios, ha dicho en Tampa, la próspera ciudad floridana, que debe su existencia a la Revolución cubana del 68.

—Los alquileres, las ventas y los precios, en general, bajarán en este Estado un 50 por 100 hasta que el aumento de la población y el desarrollo sólido del país justifiquen el alza. La Florida, en estos últimos meses, ha hecho negocio, pero ha sido como aquel de los dos individuos, cada uno de los cuales vivía de lavar la ropa del otro; ninguno producía nada. Hoy, la especulación sobre tierras está muerta; y quien lo niegue está tan muerto como ella.

Y un gran industrial, Mr. Schwab, el cerebro del Trust del Acero, ha dicho, después de una excursión por aquel Estado:

—Los períodos de quietud, como el que ahora existe, son necesarios para edificar y fomentar; y además, dan el buen resultado de arrinconar a los especuladores locos.

La comparación de Mr. Babson es graciosa, pero no exacta del todo; porque el **boom** ha llevado a la Florida millares de hombres útiles, que han comprado buenas tierras y, con ellas, "producirán"; y eso no es el lavado mutuo de ropa interior entre dos prójimos. Y lo que produzcan—frutas, legumbres, etc.—será consumido, en parte, por el creciente número de turistas, que irá a las playas, hermoseadas y mejoradas, durante el **boom**; y en parte, será vendido en el Norte.

Varios grandes capitalistas, emprendedores, están empleando millones de dollars en hoteles, en lujosas residencias para que las habiten otros ricos, en **cottages** para la gente del estado medio, en caminos, en parques, en muelles, en canales, en lindas casitas baratas para las fortunas modestas.

Y antes de citar los nombres de esos millonarios, que están transformando y embelleciendo la Florida, hay que citar a dos difuntos, Flagler y Plant, que la dotaron de sus dos principales ferrocarriles. Ahora, Ruppert, el opulento cervecero de Nueva York, edifica en la Costa del Oeste. Fisher, poderoso fabricante de Indianapolis, se ha hecho famoso en la playa de Miami; donde Jorge Merrick ha creado el artístico Coral Gables, que es una evocación arquitectónica de España, obra iniciada por su padre, pastor protestante, hace unos treinta años. El nombre de Coral Gables viene de una finca de 100 acres, que este poseía a unas ocho millas de distancia de Miami.

Hay en Coral Gables unos 3 mil edificios, con un valor total en venta que se acerca a 200 millones de dollars. El litoral de esta ciudad suntuosa era, hace dos años, un manglar.

Está operando, además, en aquella región "el hombre de las tejas", el arquitecto Mizner, el que ha impuesto allí la arquitectura española; un verdadero artista, que ha viajado por España y por la América Central, de donde ha traído dibujos de torres, de patios, de fachadas, de galerías, de claustros, de arcadas, de tejados; y con todo esto ha hecho de Palm Beach una radiante aparición de Andalucía, de Castilla y de Valencia; algo más netamente español que algunas ciudades de España, las cuales, al modernizarse, se han afrancesado. En la bahía de Tampa, otro mágico prodigioso, Davis, multimillonario audaz, ha sacado de los bancos de arena, desde 1924, una isla, que tiene ya grandes edificios, calles pavimentadas, electricidad provisión de agua, etc.

Como los americanos poseen imaginación—y hacen bien en ejercitarla—algunos auguran que, dentro de pocos años, con los aeroplanos baratos, los ingleses vendrán a pasar el invierno a la Florida ¿Por qué no? **Why not?** Ese podrá ser el **boom** turístico del año 36. Y, hecho eso, habrá que ir tomando apuntes para el ferrocarril submarino y subterráneo de Cayo Hueso a la Habana.

La prueba más evidente, y algo cómica, de que el **boom** de ahora ha fallecido, está en ciertos anuncios, publicados en la prensa de la Florida, en los que se propone trocar tierras en aquel Estado por otras en el Norte; o un solar por un automóvil. Ha habido quienes compraron solares, cuando ya estaban caros y poco antes de que se iniciase la baja; y como estos individuos eran especuladores, y no colonizadores, han sido víctimas del **boom**; pero no dignos de lástima, como no lo es el que especula.

Alguna simpatía merecen, pero no mucha, los estafados; compraron baratas tierras, sin tomar informes suficientes; y luego han descubierto que no les habían vendido tierra, si no agua. Cuando han ido a reclamar a la compañía vendedora, esta había desaparecido por el foro, después de haberse deshecho de aquellos terrenos anegados con la mayor rapidez.

En la Florida el que compra, a la ligera, propiedad territorial, puede ser engañado; el que se limita a comprar clima hace un negocio seguro. Y en esto ningún Estado de la Unión puede competir con aquel.

Cuando Ponce de León fué allí en busca de la fuente de la juventud estuvo algo "imaginativo", pero tuvo un atisbo; porque si la Florida no sirve para rejuvenecer, es eficaz para prolongar la vejez a los ateridos hijos del Norte, del cual está más cerca que el Sur de California, que también vende clima.

New York, abril de 1926.

(Prohibida la reproducción)

A TRAVES DE LA VIDA

POR HECTOR DE SAAVEDRA

Mi querida amiga:

Me pregunta usted qué cosa es esa Compañía titulada "Royal Midgets" que actúa en Payret, si son niños-prodigios y si vale la pena de meterse, por tres horas, en la sala de un teatro, con el amable calor que nos han dejado los turistas.

Hoy se puede ir a los teatros sin que sea un acto de temeridad, porque con los ventiladores en ninguna parte se refresca tanto la atmósfera, y puedo asegurar que en Campoamor se suele sentir frío, lo que, como usted comprenderá, es delicioso y revive esta naturaleza humana que empieza a sufrir el agotamiento y depresión que nos produce las fornallas.

Y no vacile en ir a Payret ni espere, como yo, que una cita incumplida la meta allí, como puede llevarla a uno de esos esepectáculos que se aceptan con preferncia a la guillotina cuando está en uno elegir entre los suplicios.

Le aconsejo que vaya porque yo fuí y pasé un buen rato. La Compañía, descontando un mono chimpancé y sabio cuyo aire triste y sufrido daba lástima, y dos bailarinas graciosas y un "lazador" o "cow-boy" hábil y sin gracia, está formada por una veintena de individuos, enanos como el título indica, y nada jóvenes aunque reales. Quiere decir que son diez mujercitas cuyo estado civil ignoro, y que a la distancia de las lunetas parecen no muy pollonas, pero sí en extremo graciosas. Los otros diez caballeros, algunos muy chiquitos, son abiertamente viejos, sobre todo los liliputienses, y tienen la mar de gracia unos y otras aunque no se porqué, en el mundo, la única cosa pequeña considerada respetable ha sido Napoleón primero, a pesar de que le llamaban "le petit caporal" los confianzudos y los que deseaban aparentar una familiaridad que no tenían con él, como ha sucedido en otras partes con Presidentes y hasta con simples corchetes de policía.

Los enanos, cuya edad, por buena educación hemos convenido callar, aunque a la empresa le convenga que se sepa que no son niños sino hombres y mujeres "hechos y derechos", la "troupe", digo, hace una porción de cosas: cantan con voz de pito, juegan "malabares" bailan y no les falta sino adivinar el pensamiento o sugestionar a las personas, como Maline, el señor ese que estuvo en el DIARIO e hizo maravillas con las barajas, que es con lo que veinen haciéndose milagros desde hace mucho tiempo, como con las colecturías y otros encantamientos.

Los chiquitines de Payret son graciosos y divierten. Las mujercitas, en extremo simpáticas, parecen unas muñequitas y se sonríe benévolamente al contemplarlas pensando que aquellos cuerpecitos tan diminutos tienen sus coqueterías y sus pretenciones y que por aquellas cabecitas tan jocosas también pasan la vanidad, la pretención y la exquisita tontería de que está cuajada la mente humana.

Los masculinos son bufos, curiosos y originales pero no son simpáticos. Quiero decir que a mí no me han producido sentimiento alguno de ternura, y no debo ser el único porque próximo a mi luneta, en un palco, unas señoras y unos caballeros pensaban en voz alta, como aquí se acostumbra, y decían refiriéndose a aquellos microbios humanos:

—¡Tan chiquitos y tan pesados!

Pero esto no quita que entretengan al público y lo diviertan, que es lo que interesa a los empresarios que nunca, en ningún negocio de pectáculo, han pretendido que el público y los actores se amen entrañablemente. Conque vayan y no entren de balde es bastante para las ambiciones de los que traen chicos y grandes y animales amaestrados.

Así, pues, mi querida amiga, le doy a usted sinceramente mi opinión sin que pueda informarle con mejores conocimientos. Quizás el distinguido periodista señor Goldarás, que redacta lo tocante a teatros, esté mejor documentado y no lo doy por cierto porque es muy capaz de no saber como yo, quien trajo las gallinas, cuando lo que importan son los huevos, aunque sean americanos. Figúrese usted, amiga mía, que una vez leí en un periódico musical, que en un pueblo de Italia habían entrado unos lobos hambrientos que bajaron de las montañas y con grandes aullidos devoraron a varias personas. Pues bien, Goldarás no supo decirme si la noticia era lírica o dramática.

HACE 93 AÑOS

HOJEANDO NUESTRA COLECCION, NUMERO POR NUMERO

Del núm. 128.—Lunes 21 de Enero de 1833.

Para saldar una cuenta

De los avisos:

"Con el objeto de realizar para saldar una cuenta, se venden sillas de rejilla de madera y de varios colores y distintas hechuras, hermosas y fuertes, recién llegadas del Norte-América, a precios muy equitativos: en el almacén de muebles, calle de Obispo número 117, a la otra puerta del señor Don Joaquín Gómez".

Para saldar una cuenta...

Ya veis que ha variado poco el procedimiento. Hoy se acude para esto a los Bancos. Antaño se recurría a las sillas.

Puede que todavía exista

La bodega a la que se refiere el siguiente anuncio:

"Se vende a tasación, la bodega situada en la calle del campanario viejo de la Salud, esquina, bajo la casa que fué del señor Don Tomás de Fuentes".

Es de suponerse que la esquina del campanario viejo de la Salud, sea la esquina actual de Salud y Campanario y es de suponerse también, porque "no hay sábado sin sol, ni domingo sin amor, ni esquina sin bodega", que allí se encuentre aun el establecimiento propuesto en venta en el anuncio que hemos reproducido.

Cuando había casas de guano en Jesús María

"Se vende la casa de guano y teja de la calle de Jesús María, tercera cuadra bajando de a calzada del Monte, para la plazuela, acera izquierda, en la misma darán razón o en la calle del Sol, número 96, el licenciado Don Mateo Estévez".

¿Alambique esquina a Luz?

El plano actual de la Habana, no permite localizar la casa a que se refiere el anuncio anterior, ni tampoco la que se cita en el siguiente:

"Un sujeto de mediana edad y recién llegado de la Península, solicita colocarse de mayordomo en algún ingenio o cafetal, o de ayuda de cámara ofreciéndose al mismo tiempo a enseñar a leer, escribir y contar, a dos o más niños que tenga la casa donde se le admita; tiene persona que abone su conducta; darán razón en el alambique esquina a la calle de Luz".

Por lo demás, resulta curioso el ofrecimiento de un ciudadano que lo mismo aceptaba ser mayordomo de un ingenio que ayuda de cámara y que no tenía inconveniente en ser maestro de dos o más niños, pero que parecía rehuir el darle instrucción a un niño solo.

Tal vez tendría en cuenta que los niños cuando son solos, suelen estar malcriados.

GENTE DESCONOCIDA

—¡Santiago, salva el decoro de la minoría! gritaron al apóstol conservador y con una famosa retirada ganó la batalla.

Lo de **Rey** no le cuadra nada bien a un hombre democrático y liberal de carácter, aunque no de partido.

Expone su presente, su porvenir y hasta su vida en defensa de sus convicciones y es fama que cierta vez por poco Cien-fuegos arde en mil.

Y ahora que coopera con el Ejecutivo piensa que obra bien y espera no tener que arrepentirse.

MARIBONA

M.E.C.D. 2016

INFORMACIONES DEL ESTADO, LA PROVINCIA Y EL MUNICIPIO

FUERON SACRIFICADAS AYER TRES VACAS TUBERCULOSAS

Sanidad remite al Presidente de la República un recurso de alzada presentado por la Havana Central por multas impuestas

Ayer por la mañana fueron sacrificadas en el Establo de Observación de la Secretaría de Sanidad, tres vacas, después de comprobarse que padecían de tuberculosis, diagnóstico que hicieron los veterinarios, doctores Céspedes y Valdés Ruiz, el primero jefe del servicio de veterinaria de la Jefatura Local y el segundo jefe del servicio de Veterinaria de la Secretaría.

Fueron autopsiadas las reses, presentando lesiones en los ganglios prefemorales, inguinario y mamarios y en el tejido pulmonar.

Estas vacas sacrificadas fueron remitidas al Estado de Observación por el Jefe del Servicio de Vigilancia de Abasto de Leche, capitán Fernández de Lara, y eran de la propiedad de los señores José Alonso, vaquería sita en la calle 2 y 21, Vedado, Juan Martín, de Corrales 80 y de la señora Antonia Rodríguez, de la vaquería sita en Hospital y Figueroa.

NOTAS DE LA SECRETARIA

—Se informa al señor Secretario de Hacienda que no hubo responsabilidad por parte del Médico del Puerto de Sagua de Tánamo en cuanto a la demora de un barco de la Compañía Atlantic Frutera, en ese puerto.

—Se interesa del señor Secretario de Obras Públicas la inmediata realización de las obras para el acueducto de Santiago de Cuba.

—Se eleva al señor Presidente de la República un recurso de alzada establecido por el señor Administrador de la Havana Central Railroad Company, contra multas impuestas por la Jefatura Local de Sanidad de Bauta, con motivo del transporte de abono de dicha localidad, sin cumplirse lo dispuesto en el Art. 197 y 209 de las O. Sanitarias.

—Se dá cuenta al señor Secretario de Instrucción Pública, de un escrito del señor Jefe Local de Sanidad de Marianao, sobre las malas condiciones en que se encuentra la Escuela número 11, del barrio La Ceiba, y la número 10 del mismo barrio.

—Se remite al señor Servando Cervantes, certificación haciendo constar que el señor Aurelio Miranda Paz, no es empleado ni percibe pensión alguna por la Dirección de Beneficencia.

—Se interesa de la Secretaría de Obras Públicas se proceda cuanto antes y en cualquier forma a solucionar el problema que amenaza presentarse en el Lazareto del Mariel, con motivo de la escasez de agua.

—Se ha recibido del señor Juez de Primera Instancia de Artemisa auto de reclusión del demente Dolores González García.

——Se ha recibido del señor Juez de Primera Instancia de Cienfuegos, autos de reclusión de los dementes Esteban Zayas Valdés y Marga Torriente.

INGENIERIA SANITARIA

Se han aprobado los planos siguientes: Avenida de Acosta entre Finlay y Naranjito, de A. L. Doriga, Salud 20, de A. Castro, San Leonardo entre Serrano y Durege de R. Formoso; Juan Delgado S|2 m|57, de G. Alfonso, Mariano entre Auditor y Alcantarilla, de M. Alvarez; Flores entre Santos Suárez y Enamorados, de A. Rodríguez, Concepción entre 15 y 16, de R. Pérez.

LICENCIA DE ESTABLECIMIENTOS

Se han concedido las siguientes licencias: Gral Aranguren 130, carnicería; Jesús Rabí 2, tienda venta de leche; Sol 9 casa de Huéspedes; General Lee número 58, Santos Suárez, bodega; Castillo 20, puesto de frituras; Castillo 100, fábrica de tabacos; Florencia y San Gabriel, carbonería; Capitán Capdevila 15, café con cantina; Tenerife 41, barbería; General Lee 58, bodega; Avenida de Acosta y J. A. Saco, venta de leche; Avenida República 297, almacén de coches.

Se han denegado: Someruelos 3 figón; Herrera 50, bodega; San Nicolás 111, barbería; Florida 10, bodega; Zaragoza 41, fábrica de calzado; Porvenir y A. Magoo, carnicería; Cuba 85, carpinteríaá 10 de Octubre y Josefina, fábrica de piedra artificial; Fernández de Castro 55, venta de helados; Plácido 17, café cantina.

HASTA EL LUNES NO SE PODRAN RECOGER LAS BASURAS EN EL PUEBLO DE SAN CRISTOBAL

El día 10 de este mes suspendió aquel servicio el Jefe Local de este término, comunicándolo asi a Sanidad, y ayer, a las tres de la tarde, resolvió el señor Secretario en el sentido de que se adquiriesen por subastillas, 2 carros de volteo

Por no ajustarse a las Ordenanzas Sanitarias fué rechazado ayer el proyecto de construcción de un Hospital de Maternidad e Infancia en Sagua la Grande

En nuestra edición anterior dimos cuenta de un telegrama enviado por el corresponsal del DIARIO en San Cristóbal, Pinar del Río, dando cuenta de que desde hacía varios días se había suspendido el servicio de recogida de basuras por encontrarse en mal estado los carros con que contaba la Jefatura local de Sanidad.

El DIARIO en su edición del día 11, dió cuenta de que el Jefe local de San Cristóbal se había dirigido al Director de Sanidad, solicitando de éste pidiese al Secretario del ramo dos carros de volteo para el aludido servicio.

Ayer por la mañana, el doctor Rensoli tan pronto vió publicada la información de nuestro Corresponsal pidió informes a la Jefatura de la Secretaría, contestando ésta que hacía unos momentos—eran las tres de la tarde—había resuelto el asunto el Secretario, esto es, disponiendo que la Dirección de Sanidad ordenase se sacase a subastilla la adquisición de dos carros de volteo para la Jefatura local de Sanidad de San Cristóbal.

Hoy a las cuatro de la tarde, se verificará la referida subastilla. Y el lunes, probablemente, recibirá el Jefe local de San Cristóbal los dos carros.

Una semana justa estará el pueblo de San Cristóbal con las basuras amontonadas en las calles y en las casas. Y no estará más porque el doctor Rensoli, al frente de la Dirección de Sanidad vela por la salud pública y lee la prensa.

PROYECTO DE HOSPITAL DE MATERNIDAD DENEGADO

El ingeniero señor Rogelio Espinosa, Director de Ingeniería Sanitaria Nacional, remitió ayer al Director de Sanidad el expediente iniciado con motivo de unos planos presentados para su aprobación, por la Fundación Oña-Ribalta, para la construcción de un hospital de maternidad e infancia en Sagua la Grande.

El señor Espinosa denegó la solicitud, pues en los planos se infringen las Ordenanzas Sanitarias, una de ellas carecer de depósito para cadáveres.

UNA CLINICA EN HOLGUIN

Ayer fueron aprobados por la Dirección de Ingeniería Sanitaria Nacional los planos presentados por el doctor Jose Sera Serrano, para la construcción de un edificio para una clínica quirúrgica que se llamará Holguín, en el pueblo de este nombre.

PARA CASA AYUNTAMIENTO

Como recordarán los lectores hace un mes y días aproximadamente, publicamos la noticia referente a que por la Dirección de Ingeniería Sanitaria Nacional habían sido rechazados los planos presentados por el Ayuntamiento de Jagüey Grande para la construcción del edificio del mismo, por adolecer dichos planos de ciertos requisitos importantes.

Subsanados esos errores por el arquitecto que dirigirá la obra, ayer fueron aprobados los planos.

LAS ENFERMEDADES CONTAGIOSAS EN LA HABANA

Por el Negociado de Inspectores Médicos se facilitó ayer una nota a la prensa en la que se hacía constar lo siguiente:

El día 14 de abril de 1926 el número de atacados de Fiebre Tifoidea en la capital, era de 23; existían siete leprosos; cincuenta y tres enfermos de sarampión, treinta y siete de varicela y ocho de escarlatina.

DE AGRICULTURA

LAS PARADAS AMBULANTES DE SEMENTALES

SON DISTRIBUIDOS LOS REPRODUCTORES DE LA SECRETARIA DE AGRICULTURA

La Sección de Veterinaria y Zootecnia de la Secretaría de Agricultura ha comenzado este año, al igual que lo ha hecho en los pasados de acuerdo con lo dispuesto por el señor Secretario, a la organización de las paradas ambulantes de sementales formadas por selectos reproductores de las razas caballar y asnal y también de la especia bovino que destaca durante la temporada de monta en las comarcas que poseen mayor densidad pecuaria, para que los ganaderos y los agricultores puedan cubrir sus hembras domésticas con aquellos sementales en prosecución del mayor progreso pecuario nacional.

Actualmente se encuentran ya organizadas las paradas ambulantes de sementales instaladas en Güines, perteneciente a la provincia de la Habana, y en Yaguajay correspondiente a la de Santa Clara.

En breve quedarán funcionando otras paradas ambulantes en otros términos de la República, distribuyéndos con este procedimiento todos los ejemplares con que cuenta el servicio de reproductores, quedando inaugurada en forma la actual temporada de monta.

Cientos de yeguas y de vacas, pertenecientes a ganaderos y agricultores de distintos términos municipales, anualmente son cubiertas por los sementales de razas finas que forman el stock perteneciente al Departamento de Agricultura.

Estas paradas ambulantes de sementales, conjuntamente con las permanentes establecidas en las Granjas Agrícolas de las seis provincias, en los tres Centros de Recría de Santa Clara, Camagüey y Oriente y en la Estación Experimental Agronómica de Santiago de las Vegas, constituyen el Servicio de Reproductores que tanto ha venido contribuyendo al mejoramiento pecuario nacional, beneficiando grandemente a nuestras clases agrícolas, que acogen con entusiasmo y aplauden la labor progresista que en aquel sentido desarrolla la Secretaría de Agricultura.

DE HACIENDA

QUIEREN QUE LOS COMISIONISTAS IMPORTADORES PAGUEN EL IMPUESTO

Los señores Arnoldson, Maciá y Durán, de la Cámara de Comercio, se entrevistaron ayer con el Secretario de Hacienda para pedirle que los comisionistas importadores de arroces, maquinarias y abonos químicos sean los que paguen el impuesto del 1 y medio por ciento.

Tenemos entendido que el Secretario de Hacienda ha de pedir a los citados miembros de la Cámara de Comercio que la referida petición la formulen por escrito para entonces resolver.

A DAR LAS GRACIAS

Una comisión de señoras y señoritas, acompañadas del Senador por Camagüey señor Maidique, se entrevistaron ayer con el doctor Hernández Cartaya, para darle las gracias por haber resuelto favorablemente la situación económica del Asilo Rafael de Cárdenas.

EL LIDER DE LA MINORIA

El señor Santiago Rey, líder de la minoría conservadora de la Cámara de Representantes, se entrevistó ayer con el doctor Cartaya, tratando de asuntos relacionados con la provincia de Santa Clara.

EL CONFLICTO PLANTEADO CON MOTIVO DE LA SUSPENSION DEL SERVICIO DE RECOGIDA DE ANIMALES MUERTOS

ADVERTENCIA A LOS CONTRIBUYENTES CON RESPECTO A LOS DEPOSITOS PARA RESPONDER AL PAGO DE ALGUNA CONTRIBUCION.—LAS OBRAS DE CONSTRUCCION QUE SE REALICEN SIN ABONARSE ANTES LOS ARBITRIOS CORRESPONDIENTES, SERAN SUSPENDIDAS

VEINTICINCO MIL VEHICULOS DE TODAS CLASES EN LA HABANA

El Jefe del Departamento de Impuestos Municipales, señor Valdés Gallol, de conformidad con instrucciones recibidas del Alcalde, desea hacer llegar a los contribuyentes la siguiente advertencia:

"Toda persona que se vea en la necesidad de efectuar un depósito de dinero para responder al pago de una contribución cualquiera, deberá de entregar el dinero en la Tesorería Municipal, previo el justificante del caso."

Hasta ahora esos depósitos se hacían ante el Jefe de la oficina a quien corespondía expedir la licencio o autorización por lo cual se interesaba al contribuyente.

EL SERVICIO DE RECOGIDA DE ANIMALES MUERTOS

La Secretaría de Gobernación trasladó ayer al Municipio la recomendación de la Secertaría de Sanidad acerca de la necesidad de activar el servicio de recogida de animales muertos, con mayor motivo en estos momentos en que se presentan frecuentes casos de rabia canina.

Este servicio está a cargo del Municipio, que tiene contrato el mismo con los señores Steinhoffer y Peña; pero como a estos concesionarios no se les abonaran varias mensualidades atrasadas que tienen pendiente, han suspendido dicho importante trabajo.

Cuando ocurría esa alteración en la recogida de animales muertos, la Secretaría de Obras Públicas se encargó de recoger los animales de gran tamaño, y la de Sanidad los pequeños, hasta tanto el problema se solucionara. Más como nada se ha hecho, esos departamentos del Estado han abandoonado ya el servicio provisional que realizaban, y ahora nos encontramos nuevamente con el conflicto en pié, sin saber quien ha de resoger los animales muertos y conducirlos hasta el crematorio.

COMISION DEL IMPUESTO TERRITORIAL

A sesión extraordinaria ha sido citada la Comisión del Impuesto Territorial, para el próximo lunes, a las once de la mañana.

Se acordarán las sesiones del nuevo período y los días y horas en que las mismas habrán de celebrarse.

FRANCISCO O'FARRIL

De manera provisional, se ha hecho cargo de la Jefatura de la Sección de Impuestos Diversos, el señor Francisco O'Farril, competente empleado del Departamento de Impuestos.

El Jefe en propiedad de esa Sección, señor Francisco Benavides, está ocupando interinamente la Contaduría, por estar con licencia el Contador, señor Arturo Oñate.

NO ADEUDA NADA

El señor Ignacio Cervantes y Sánchez, dueño de una casa en la calle de 7 de Noviembre, sin número, ha elevado una comunicación al Alcalde, para recurrir en el expediente de apremio que se le notificara por debito de contribuciones en la casa 27 de Noviembre y M., de la propiedad del señor Charles M. Aguirre.

El comunicante expone que en el pago de las contribuciones de su casa citada, 27 de Noviembre sin número, se encuentra al corriente.

RECOGIDAS DE PERROS

El doctor Carmona, Secretario de la Administración Municipal, ha participado al Jefe de la Policía Nacional, que el Alcalde ha dispuesto se proceda inmediatamente a la recogida de los perros sarnosos que merodean por las naves del Matadero Industrial, según denuncia del Teneinte Barrios, a que nos referimos en nuestra información municipal de ayer.

GRATIFICACIONES AL DR. BOLADO

El Alcalde Municipal de San Fernando de Camarones, ha remitido a la Alcaldía de esta ciudad, un check del Gobierno por la suma de $12.75, para que sea entregado al doctor Valetín R. Bolado, que le corresponde como el 50% de las gratificaciones de cuando era médico municipal en aquel término.

LOS ATRASOS POR OCUPACION DE LA VIA PUBLICA

El Jefe de los Impuestos Municipales estima, que no procede iniciar procedimiento de apremio contra los contribuyentes morosos en los débitos de contribuciones por ocupación de la vía pública, por que debió de cobrársele al despachársele la licencia correspondiente.

En tal virtud, el señor Valdés Gallol ha dispuesto que se proceda a recoger los enseres que ocupen la vía pública, si antes los dueños de los mismos no concurren al Municipio a satisfacer sus contribuciones.

LAS LICENCIAS DE OBRAS

Idéntica medida ha dispuesto el señor Valdés Gallol con respecto a los propietarios que están edificando sin haber abonado antes los árbitrios fijados por el Departamento de Fomento. Quiere decir que en estso casos, en vez de iniciarse expediente dilatorios de apremio, se suspenderá la obra hasta tanto el interesado abone los árbitrios y penalidad debida.

LOS EMBARGOS

También el Jefe de Impuestos ha dispuesto activar los procedimientos de embargos, utilizando, si fuera necesario, vehículos particulares para la extracción de objetos embargados, con cargo al propietario de los gastos que estas medidas ocasionen.

DECOMISO DE PESCADO

El Veterinario Municipal doctor Morales, de servicio en el Mercado Unico, decomisó a los mesilleros Alfredo Lao y Antonio Rodríguez, 15 y media libra del pescado conocido por ronco y rabirubia, que carecía del sello exigido para poderse vender.

Al señor Ricardo Villar se le decomisó un cargamento de 25 libras de pescado de varias especies, falto también de pesos.

Todo este pescado fué remitido al Asilo Delfín.

Al vertedero fueron enviados sendos ejemplares del pescado conocido por bonasi, cardenal y pintada, cuya venta está prohibida por ser susceptible de producir siguatera.

EN UNA SOLA DIRECCION

De conformidad con la indicación del Jefe de la Sección de Tránsito de la Policía Nacional, el Alicalde ha dispuesto que el tránsito de vehículos por las calles de San Joaquín y Chávez sea sola en una dirección, por la primera de Cristina a Monte, y por la segunda, de Reina a Zanja.

REUNION POLITICA

El ciudadano Pedro Villa ha solicitado de la Alcadía autorización para efectuar una reunión política de carácter liberal, en la casa Zequeira número 69, en la noche de hoy viernes.

DOS MENSUALIDADES

Ana Maraí Brito y Jorge, se ha dirigido al Alcalde interesando disponga se le abonen las dos mensualidades de que habla la Ley del Servicio Civil, del haber que devengaba su esposo Francisco de Paula Roca y Romero, que falleció siendo empleado municipal.

EL ERARIO MUNICIPAL

Como resultado del arqueo efectuado ayer en la Tesorería Municipal, se comprobó este saldo:

Inglesos: Ejercicio Corriente: $29,470.82; Resultos: $868.29; y para el Consejo Provincial: $1,959.47.

Existencia: Ejercicio Corriente: $149,935.84; Resultas: $2,526.53; y para el Consejo Provincial: $22.509,84.

8Cp65rde,vbgkqjcmf wyp vbgkqwm

La recaudación del día 14 por Transporte Tererstre, ascendió a la suma de $476.50, habiéndose marcado 12 vehículos.

LOS VEHICULOS MATRICULADOS HASTA EL 14

Relación obtenida de la amabilidad del señor Delgado de la Secretaría de Hacienda ante el Municipio, en relación con la expedición de chapas para vehículos de todas clases:

Abril 14 de 1926.

Vehículos marcados en el Municipio de la Habana hasta el día de la fecha:

Automóviles particulares. . .	6,251
Automóviles alquiler de lujo.	270
Automóviles alquiler de plaza	7,541
Automóviles ómnibus F. motriz..	424
Automóviles motocicletas.. ..	141
Automóviles camiones..	3,747
Carros de dos ruedas..	211
Carros de cuatro ruedas.. ..	3,519
Carretillas..	2,471
Servicios especiales F. A... .	25
Servicios especiales F. M. ...	14
Demostración..	51
Coches todas clases..	317
Carretas..	4
Suma total..	25,025

Se extendieron 25,558 recibos varios, que produjeron la suma de 869 mil cuatrocientos noventa y siete pesos sesenta y nueve centavos.

Chapas de particulares, sólo tenía el Municipio del número uno al cuatro mil quinientos, y para cuñas del 4,501, siendo éstas habilitadas para automóviles particulares.

Chapas mandadas por la Secretaría de Hacienda:

Extra del Nº	1	al No.	200.
Extra del Nº	801	al Nº	900.
Extra del Nº	1,401	al Nº	1,500.
Extra del Nº	2,301	al Nº	2,400.
Extra del Nº	2,401	al Nº	2,500.

Se habilitaron de acuerdo con el señor Alcalde Municipal 500 chapas de camiones, que llevan la chapilla de autos particulares del número 18,650 al número 19,150.

De estas chapas solamente quedan sin despachar 149.

INSCRIPCION DE AUTOMOVILES

En el Negociado de Transporte y Locomoción se anotaron ayer las siguientes inscripciones de automóviles:

Particulares: Ricardo Dolz y Arango, un Vaisin, chapa 19002; Gustavo de los Reyes, un Studebaker, chapa 19003; José Puig. un Dodge, chapa 19004; P. G. Bishop, un Buick, chapa 19005; Miguel E. Bestard, un Ajaz, chapa 19006; Alberto Fuentes Jr., un Ajax, chapa 19007; Pedro Alvarez Mena, un Ford, chapa 19008; Pedro Alvarez Mena, un Ford, chapa 19009; Henri Le Bienbenu, un Oakland, chapa 19010. Alquiler de plaza: Juan Castañón, un Ford, chapa 13042; Pedro Alvarez Mena. un Ford, chapa 13043; Compañía del Auto Universal, un Ford, chapa 13044. Camiones: John L. Stowers, un Chevrolet, chapa 18448; Compañía del Auto Universal, un Ford, chapa 18449.

TRASPASOS DE AUTOMOVILES

En el Departamento de Gobernación Municipal se legalizaron ayer estos traspasos:

Compañía del Auto Universal a Ramón Castillo, un Ford, chapa 7395; Francisco Cárdenas a Tomás Capote, un Chevrolet, chapa 8328; Luis Ferreiro a Francisco Pillo, un Chevrolet, chapa 7173; Sandalio M. Fernández a Darío Duarte, un Fordcamión; Jesús Burgos a Gumersindo Diéguez, un Estrella, chapa cinco mil novecientos cincuenta y nueve; Ricardo Colomer a Manuel Márquez, un Chevrolet, chapa 6557; Enrique Recio y Agüero a Lange Motor Co., un Hudson, chapa 3612; Jacobo González a señora Ofelia Hernández, una Estrella, chapa 10067; Joaquín López y Rodríguez a Manuel Aneiros, un Estrella, chapa 5735; Elpidio Stincers González a Cuba American Auto Corp., un Superba, chapa 2596; señorita Consolación García a Juan Carnero y Romero, un Chevrolet, chapa 7262; Eugenio Suárez a Rufino Cordovés, un Chevrolet, chapa 10624.

ASPIRANTES A CHAUFFEUR

Ayer presentaron en el Municipio su documentación solicitando examen de chauffeur, los señores Feliciano Calderón, Manuel R. Rodríguez y Pérez, José D. Hernández, Sixto A. Izquierdo y Pérez, Juan Alberto Peraza, Miguel Díaz, Alejandro Díaz y Márquez, Gabriel Iglesias, Vicente Castro y García, José Ramón Luco, Eugenio Laffite y Taboada, Juan María Heredia y Estrada, Faustino Menéndez y Alvarez, Vicente Cuesta y Llovera, Manuel Martínez y Rodríguez, Juan de Dios Hernández, José D. de Arce e Iglesias y Jorge A. V. Gallo.

CONTRA UN CHAUFFEUR

El señor Carlos Martínez se ha dirigido al Alcalde, rogándole retire el título al chauffeur Ventura Estrada y O'Reilly, porque el otro día, por encontrarse en estado de embriaguez, causó lesiones con el automóvil que manejaba a un menor.

ASPIRANTES A CHAUFFEUR APROBADOS

En el último examen verificado por el Tribunal de aspirantes a chauffeur, que preside el concejal Sr. Narciso Moran, fueron aprobados los siguientes aspirantes:

José Felipe Coto y Molina, Armando Alvarez y Pedroso, Juan Marrero y Lugo, José Pedro Echevarría y López, Andrés Santana y Paz, Carlos Pérez y Pedroso, Manuel Espiñeira y Puga, Francisco Caya y Mestre, Víctor Juan Roque y Rodríguez, Francisco Forben y Pérez, José María González y López, José Arias y Menéndez, Juan Miguel Borras y Horta, José Hernández y Soler, Francisco H. Berti y Rivero, Angel Escudero y Rodríguez, Jesús Casals y Guerreiro, Emilio Corbillon y Ortega, Juan M. Bueno y Pereira, Serafín Martínez y Fernández, Felipe Armas y Ravelo, Alfredo Otero y Alvarez, Francisco A. Pereira y Rodandelli, Manuel B. Costa y Flores, Manuel Pages y Menéndez, Segundo A. Canosa y Martínez, Antonio Zorrilla y Méndez, Manuel Guerra y Guerra, Victoriano Pérez y Hernández, Francisco Febles y López, René Reichel y Dens, Cándido Díaz y García, Nicolás L. González, Segundo Salazar y Pérez, Manuel R. Mejía y González, Tomás Roque Pardo y Otero, Rafael Noroña y Baeza, Fernando M. Jarro y González, Santos M. Sánchez y Dozal, Antonio Nicolás Pérez y Hernández, Vicente M. Barbon, Avelino García y Cabañas, Gustavo Gómez y Barraqué, Felipe Hernández y Felipe, Lorenzo Arango y Pérez, Eduardo Mieres y Pérez, Benigno Vázquez y López, Justo Rancaño y López, Francisco Riva y Gomez, Oscar Herrera y Rodríguez, Gerardo Gonzalo y Menéndez.

ALTA DE INDUSTRIALES

Relación de industriales que han causado alta por distintas industrias el día 13 de abril de 1926.

Zizie Sheftel, tienda de tejidos sin taller, Padre Varela 107; Juan C. Freyre, cantina de bebidas, Padre Varela 88; Rodríguez y Bouza, fábrica de calzado a mano, Máximo Gómez, 140; Harovtune Hekimian, limpiabotas en bodega, Sol y Cuba; Fernando Tuero, carnicería, Zequeira 119; Baldomero Negreira, subarrendador, San Ignacio 98; Hansen y Co. carpintería con taller, F y 13, Batista; A. G. Duque, comisionista con muestras, Villegas 88; Manuel Martínez, venta bebidas en bodega, Padre Varela y Av. de la Independencia; Oliva Urbano, puesto de tabacos y cigarros en interior, Máximo Gómez 485; A. Tous, tienda de papel y efectos de escritorio, Cuba 80; Manuel García, patente de alcohol en bodega, Llinás 34: Villaverde y Co. cantina de bebidas, Av. de la República 197.

Estas altas produjeron al Municipio: $628.71.

PALABRAS DEL PRESIDENTE AL EJECUTIVO DEL PARTIDO LIBERAL

En la mañana de ayer visitó al Jefe del Estado una comisión del Comité Ejecutivo Provincial Liberal, integrada por el Gobernador señor Ruiz; el Alcalde, señor Cuesta; el doctor González Safrain, Presidente del organismo y los señores Alfredo Hornedo y Miguel A. Cisneros.

Dichos señores dieron cuenta de haber sido nominado el día anterior candidato para un nuevo período en el Gobierno Provincial, el señor Ruiz, y de un acuerdo del Comité en el sentido de felicitar al Jefe de la Nación por su actitud frente al pánico bancario.

El señor Presidente contestó que sus candidatos son siempre los designados por el Partido, y, por consiguiente, en este caso lo era el señor Ruiz. Añadió que la opinión de la mayoría había coincidido con sus personales simpatías y que el candidato del Partido tendría todo el racional y discreto apoyo del Gobierno.

DE COMUNICACIONES

VIOLADOR DE CORRESPONDENCIA SORPRENDIDO

El Inspector de Comunicaciones, señor Enrique Betancourt, suspendió de empleo y sueldo el día 13 del actual y entregó a los Tribunales de Justicia, al mensajero de la oficina local de Comunicaciones de Yara, Oriente, señor Francisco Borrás Sariol, por haber comprobado, mediante pruebas y confesión, que era el autor de la violación de un certificado impuesto en aquella oficina dirigido a los señores Carbonell, Lafarga y Co., de Santiago de Cuba, del cual certificado sustrajo dos giros postales por valor de cien pesos cada uno que contenía, los que reembolsó falseando la firma del remitente y se apropió de su importe, cuya cantidad ha sido reintegrada por el citado mensajero.

DE PALACIO

UN RETRATO DEL PRESIDENTE

Ayer estuvo en Palacio el Sr. Clarence Stearns, Presidente de la "Asociación de Fotógrafos de América", el cual está tomando fotografías de los Jefes de Estado y otras personalidades de los distintos países para los archivos de dicha asociación.

EL ALCALDE DE ABREUS

Nuestro compañero en la Prensa Dr. Gay Calbó informó ayer a los repórters que el Alcalde de Abreus y casi seguro candidato al mismo cargo Sr. Federico Pérez, había visitado al Jefe del Partido (liberal) y al Subsecretario de Gobernación, para resolver de acuerdo con ellos algunos asuntos de aquel término; y que también estuvo en Sanidad, acompañado por el Jefe Local del término también, Dr. Melchor González Acosta, logrando varias mejoras para la población.

Finalmente dijo que se iniciará expediente administrativo contra el escribiente de la Jefatura Local nombrado José Manuel Ruiz, el cual ha sido suspenso de empleo y sueldo por el Secretario del ramo.

A DAR LAS GRACIAS

El Alcalde de Encrucijada, señor Vicente García Santiago, estuvo ayer en Palacio a dar las gracias al Presidente por el mensaje de pésame que hubo de trasmitir con motivo del reciente fallecimiento del doctor Pelayo García Santiago, hermano que era del citado Alcalde.

SENADORES

Para el próximo lunes tienen concedida audiencia los senadores Horacio Díaz Pardo y Wifredo Fernández.

UNA INVITACION

El Presidente de la Cámara, doctor Zaydin, visitó ayer al Jefe del Estado para invitarle a la sesión solemne que en honor a la memoria de Carlos Manuel de Céspedes celebrará dicho cuerpo colegislador el día 18 a las nueve de la noche.

BANQUETE DE LOS BANQUEROS AL PRESIDENTE

Ayer hizo una visita al Jefe de la Nación el Presidente del Clearing House de la Habana, Sr. Gelats, para tratar del propósito que anima a los gerentes de los Bancos asociados en el sentido de ofrecerle un banquete (al Jefe del Estado) por su actitud frente al injustificado pánico del pasado sábado.

ACUERDOS SUSPENDIDOS

A propuesta del Secretario de Gobernación, el Presidente de la República ha firmado las siguientes resoluciones:

—Suspendiendo acuerdo del Ayuntamiento de Cabañas, sobre inclusión en el próximo Presupuesto ordinario de créditos de ejercicios anteriores, (porque esas deudas tienen que figurar en Resultas y abonarse con lo que se recaude por el propio concepto).

—Suspendiendo acuerdo del Ayuntamiento de Holguín sobre nombramientos de empleados temporeros, (por no tener en Presupuesto crédito para esa atención).

—Suspendiendo acuerdo del Ayuntamiento de Guanabacoa sobre exención de contribuciones, (por infracción del Art. 185 de la Ley Orgánica de los Municipios).

—Suspendiendo acuerdo del Ayuntamiento de Palma Soriano, sobre inclusión en el Presupuesto de 1925-1927 de deudas de ejercicios anteriores, (porque esos créditos han de figurar en Resultas de los años a que correspondan y abonarse con lo que se recaude por el propio concepto).

—Suspendiendo el acuerdo del Ayuntamiento de Holguín, sobre arrendamiento de una casa de su propiedad, (por no haberse llevado a efecto previa subasta como dispone el Art. 117 de la Ley Orgánica de los Municipios).

RECIBIDOS POR EL PRESIDENTE

En Palacio fué facilitada ayer tarde a la prensa la siguiente relación de las personas recibidas durante el día por el Jefe del Estado:

Señor Gral. Alberto Herrera; señor Comte. Rogerio Zayas Bazán; Sr. Gral. Manuel Delgado; Sr. Gral. Sánchez; Sr. Senador Manuel Martínez Moles; Sr. Dr. Cosme de la Torriente; Sr. Porfirio Franca y su hermano; Sr. Fantony; Sr. Representante Octavio Barrero; Sr. Gelats; Sr. Dr. Clemente Vázquez Bello; Sr. Dr. Antonio A. Sánchez Bustamante; Sr. Rpte. Andrés Trujillo; Sr. Senador Horacio Díaz Pardo; Sr. Rpte. Priscliano Piedra; Sr. doctor Francisco Ma. Fernández; señor Rpte. Alvaro Alvera; Sr. Representante León Hizell; Sr. Rpte. Manuel Hernández Leal; Sr. Rpte. José A. Mulkay; Sr. Rpte. Ricardo Campos; Sr. Rpte. José Raúl Mestre; señor Luis Estrada; Sr. Rpte. Porfirio Dellundé; Sr. Rpte. Manuel Hartman; Sr. Rpte. M. Espino; Sr. Representante Federico de la Cuesta; Sr. Rpte. Ismael Martínez; Sr. Representante Manuel Capestany; señor Rpte. Amado Finalés; Sr. Representante Francisco Zayas; doctor Antonio Sánchez Bustamante (padre); Sr. Amelio Portuondo; y Sr. Oscar Díaz Albertini.

DEL GOBIERNO PROVINCIAL

LA CARRETERA DE LA CORONELA A JAIMANITAS

El ingeniero señor Pedro Guerra, Director del Departamento de Obras Públicas del Gobierno Provincial, ha elevado al Gobernador señor Antonio Ruiz el resumen comparativo de todas las proposiciones recibidas y admitidas en la subasta del día 29 de marzo pasado, para la adjudicación de las obras de reparación de la carretera de Cuatro Caminos de la Coronela a Jaimanitas.

TELEGRAMAS DE ADHESION Y FELICITACION

El gobernador de la provincia, señor Antonio Ruiz, ha recibido ayer un gran número de telegramas de conocidos elementos políticos felicitándolo por el acuerdo que acaba de tomar la mayoría del Comité Ejecutivo Provincial en su favor y adhiriéndose a tales acuerdos, por estimarlos convenientes a los intereses del Partido Liberal y asegurándose con ello la próxima victoria de ese partido político.

DISUELTA LA SOCIEDAD DE LOS LIMPIABOTAS

Los señores Faustino Fernández, Eduardo Alvarez y otros, han comunicado al Gobernador que en junta general celebrada el día 8 del actual por la Sociedad de Limpiabotas de la Habana" se acordó disolver esa entidad gremial, por no contarse con los recursos suficientes para su sostenimiento, pasando el fondo social existente a poder de la Casa de Maternidad y Beneficencia, según comprueban con un recibo que adjuntan a la comunicación presentada.

ASUNTOS DE SOCIEDADES

El señor Amado Lacasa, ha presentado para su aprobación el Reglamento de la Sociedad Deportiva de la Havana Electric, de Instrucción, Recreo y Sports.

Han sido presentados los últimos balances de la Federación de la Industria Tabacalera de Cuba.

HA SIDO APROBADO EL PRESUPUESTO PARA LA INSTALACION DE NUEVAS BOMBAS EN LA PLANTA DE PALATINO

Por la secretaría de Obras Públicas se ha pedido a la de la Guerra autorización para ocupar en La Punta los terrenos necesarios para hacer la ampliación del Malecón

Ha sido aprobado el presupuesto presentado por la Havana Electric, ascendente a $7.038.70, para la instalación de los aparatos necesarios para las dos bombas eléctricas de trescientos caballos de fuerza de la Estación de Bombas de Palatino.

OCUPACION DE TERRENOS PROXIMOS AL CASTILLO DE LA PUNTA

De acuerdo con las obras que se vienen haciendo de extensión del Malecón, ganando al mar considerable terreno, y teniéndose que ocupar una zona que actualmente está a cargo de la Secretaría de la Guerra y Marina, se ha librado el escrito correspondiente a dicha secretaría, a fin de que autorice los trabajos necesarios en la zona actualmente a su cargo.

PETICION DE LOS VECINOS DEL BARRIO DE ZAMBRANA EN CAMAGÜEY

Por la Secretaría de Obras Públicas se ha contestado un escrito del Comité Pro-Mejoramiento del Barrio de Zambrana, en la ciudad de Camagüey, en el que solicitaron la reparación del puente que comunica a dicha barriada con la referida ciudad de Camagüey, en el sentido de que dicha obra es de carácter municipal.

CONTINUACION DE LAS OBRAS DE ARREGLO DE CALLES EN CIENFUEGOS

Al ingeniero jefe del Alcantarillado, Pavimentación y Acueducto de Cienfuegos se le ha autorizado para continuar los trabajos de reparación de calles y bacheo que viene haciendo en dicha ciudad y con cargo al setenta y cinco por ciento de la recaudación del acueducto que está destinado a las obras de alcantarillado y pavimentación.

OBRAS EN EL PUERTO DE GUANTANAMO

Previos los requisitos determinados en la Ley de Puertos, se ha concedido permiso provisional al señor Joaquín Planas para comenzar la construcción de un terraplenamiento con muro de contención y muelle, en el litoral del Embarcadero de El Deseo, bahía de Guantánamo.

LEGALIZACION DE MUELLES Y OTRAS OBRAS EN EL PUERTO DE SANTA CRUZ DEL SUR

Al señor secretario de Obras Públicas le ha sido elevado el proyecto de decreto en el que se declara la legalización de tres muelles y casetas que viene construyendo desde hace más de veinte años el señor Serapio Avalos, en el puerto de Santa Cruz del Sur, provincia de Camagüey.

LOS ADEUDOS DE LA SECRETARIA DE OBRAS PUBLICAS

Venciendo ayer el plazo que concedió el Consejo de Secretarios para que se expidiese y aceptase la liquidación de acreedores por distintos conceptos de la Secretaría de Obras Públicas, que renunciaran al cincuenta por ciento de sus reclamaciones, se han comenzado a recibir proposiciones de comerciantes suministradores de materiales, ofrecien do hacer reducción de descuentos menores del cincuenta por ciento.

Parece que la impresión de comerciantes y contratistas es que el Estado pagará primero a los que aceptaron el cincuenta por ciento y después, y en orden de cuantía de descuento, a los que no han pedido hacer igual reducción.

OBRAS EN ZAZA DEL MEDIO

Se ha aprobado el anuncio, pliegos de condiciones y demás documentación para que se saque inmediatamente a subasta la construcción de una zanja de desagüe para aguas pluviales procedentes de la sierra "Alonso Sánchez Castañeda", y construcción del alcantarillado en el cruce del camino de Bijabo, del poblado de Zaza del Medio.

Para esta construcción se dispone de un crédito de diez mil pesos en el Fondo Especial de Leyes.

LA RECAUDACION DEL ACUEDUCTO DE ALBEAR

Recaudado por todos conceptos de Septiembre 14, 1925, a

SOCIEDADES ESPAÑOLAS

Anoche, en los salones del Centro Gallego, celebró una solemne fiesta la Asociación Iniciadora y Protectora de la Real Academia Gallega

El Himno Nacional Cubano y la Marcha Real Española.–Saludo vibrante del señor Juan Beltrán.– Hizo el elogio de Pondal, el gran poeta gallego, el doctor Juan J. Remos.–Le contestó, con un elocuente discurso, nuestro compañero, el académico electo, señor José G. Acuña.–Y el gran poeta cubano Sánchez Galarraga, recitó un admirable canto a Galicia.–Imposición de medallas.–Música d'a terra.–Brillante desfile.

Aumenta el entusiasmo para las elecciones de "Hijas de Galicia"

El Comité de la Candidatura Popular que lleva como candidato para la presidencia al valiosísimo ex-Presidente de los socios de orden señor José Pardo Hermida, está realizando una labor intensa ultimando los detalles precisos para que las aspiraciones de la masa social sean debidamente compensadas.

Este Comité integrado en su mayoría por personas de gran valer está decidido a que la sociedar "Hijas de Galicia" sea dotada de un Gobierno capaz de resolver los múltiples problemas que necesariamente habrán de abordarse en un próximo futuro y que un patriotismo diáfano sea el guía de los directores de esa organización.

La juventud luchadora que atesora un férvido patriotismo, nos hace confiar en la victoria de esa candidatura, dándonos la sensación de una junta a que concurrimos que el señor Pardo Hermida al rodearse de elementos tan decididos tiene que ser forzosamente el candidato de la victoria.

El señor Antonio Puente, miembro entusiasta del comité Popular, nos decía ayer que el triunfo de la mencionada candidatura podía darse por cierto, porque las manifestaciones de todas las asociadas coincidían con este aserto. La votación.—nos decía nuestro amigo— será nutrida, porque el número de asociadas que viene interesándose en estos días por los progresos de la campaña electoral es muy numeroso.

Los gallegos al librar una lucha tan tenaz por hacer una verdadera selección de los elementos que han de gobernar la asociación "Hijas de Galicia" nos muestran un gran amor a todo lo suyo y un deseo vehemente de proteger eficazmente a sus hermanas, proporcionándoles los medios para que en el sanatorio "Concepción Arenal" encuentren la salud y atenciones cariñosas que mitiguen en lo posible las tristezas y desventuras que hacen presa en el espíritu de las que alejadas del hogar evocan con nostalgia la tierra amada y la familia querida.

JUNTAS Y SOCIEDADES ESPAÑOLAS

De orden del Sr. Presidente de esta patriótica Institución, cito a los señores que integran su Directiva, para la sesión ordinaria de la misma, por segunda convocatoria, que tendrá efecto el domingo día 18 del actual, a las tres de la tarde, en nuestro local social, calle de Egido, 11 esquina a Sol, con la siguiente Orden del Día: Lectura del acta anterior; comunicaciones; peticiones de ingreso; informes de las comisiones; proposiciones y asuntos generales.

También se cita a los señores que integran las comisiones de Expedientes Personales Propaganda y Conmemoración, Gobierno y Sanidad, para un cambio de impresiones con el Presidente de la Institución, el mismo domingo a las dos de la tarde, antes de la Junta Directiva, rogando a todos la más puntual asistencia a ambos actos.

Habana, Abril 15 de 1926.

Raoul Alpizar y Poyo.
Secretario de Correspondencia.

NATURALES DEL CONCEJO DE VILLAYON

Ha celebrado junta general, bajo la presidencia del señor Carlos Fernández, en los salones del Centro Asturiano. Se aprobaron los asuntos administrativos, entre los que figuraba el informe de la Comisión de Glosa, el de Propaganda, la Memoria de la Directiva que mereció los mayores elogios, y se dió a conocer la correspondencia recibida.

Después se trató de la próxima fiesta que proyectan celebrar en beneficio de los socios que será como todas las anteriores un triunfo social.

Movimiento de enfermos

QUINTA DE SALUD LA BALEAR

Movimiento de enfermos habido en la Quinta La Balear el día 13 de Abril de 1926.

Entradas: Honorina Fernández Fernández; Irina de Quesada Miranda, Carmen Chao Geade; Castor Reigada Rodríguez.

Salidas: Otilia Suárez López; Damián Colomar Carbonell, Isolina Alvarez Vanga; María Rodríguez Bardán; Luisa Garrido; Carmen Suárez Vda. de Pérez; Carmen Ramos de Prieto; Armando Babarro; Anuncia González Ferreiro; Felisa García Fernández; Teresa Prieto Granado; Severina Ruiz Aguayo; Jesús Goas López; José A. Goas López.

QUINTA COVADONGA
MOVIMIENTO DE ENFERMOS EN EL DIA DE AYER

Entrados: Señores Enrique Caso Redondo, Antonio Ramos Tejera, Valentino Belarmino Alvarez González, Avelino Blanco González, Eduardo Fernández García, Armando Pérez Díaz, Rafael Pérez Guevara, José Vega Blanco, Antonio Cadevarras, Benigno Fernández Rodríguez, Hilario Navarro Gómez, Edelmiro Fernández Pacheco, Ramón Valdivia Duque, Avelino González Pérez, José Manuel Ferrao Cueto, Ricardo González Alvarez, Andrés Toledo Socorro, Donato Herrera Coto, Norberto Cabañas Fuertea, Francisco Arbelo Santana, Guillermo Besósa Chaurchill, Luis Ramos Acosta, Vicente Villamanin Iglesias, José González Arias, Pedro Pablo Baeza Puerta, José Noriega Díaz, Emilio García Gutiérrez, Luis del Mazo Suárez, José Cocina Fabián, José Candaosa Martínez, Prudencio García Bueno, Miguel Cruz Pérez, Celestino García Fernández, Joaquín Rodríguez Muñiz, Angel Alonso Iglesias, José Cotarelo Fraga, Castro Fernández Rodríguez.

Salidos: Sres. Guiliano Magdalena, José Gómez Riguera, Bonifacio Fernández Rodríguez, Esteban Pérez Fernández, Alfonso Iglesias Pérez, José Alvarez Díaz, Manuel Díaz Vio, Luciano Prida Alfonso, Luis Manuel Fernández Martínez, José Díaz Díaz, Ramón Cruz Cárdenas, Salustiano Pérez González, Ovidio Pérez Fernández, Alberto Bernardo Alfonso, Francisco Acosta Roque, Campilongo Francisco, Alfonso Alvarez Aspron, José García García, Benigno Pierra Valle, Constantino Beaton Faubel, Fructuoso Cachero García, Secundino López Lozano, Angel Villar Gutiérrez, José Orgueira López, Rufino González Presno, Domingo Ramos Quesada.

Iniciadora y Protectora de la Real Academia Gallega

REAL ACADEMIA GALLEGA

PROLOGO

Anoche, en el Muy Ilustre Centro Gallego, se celebró un acto solemne y brillante, de noble transcendencia cultural.

Lo organizó, en una hora de gallardía elocuente, la Asociación Iniciadora y Protectora de la Real Academia Gallega para prender en las solapas, a manera de caricia y de blasón, las Medallas respectivas de Académicos correspondientes, a los señores Gustavo Sánchez Galarraga, Jesús Peynó Piñeiro, Vicente López Veiga, Juan José Roberes y Juan J. Remos, almas hidalgas, soñadores, poetas e idealistas, que han prestado a Galicia, su amor y su grandeza relevantes servicios que la Academia ha consagrado como altos méritos, dignos de la caricia y del blasón.

De cómo surgió la idea en Fontenla, de cómo le prestó las alas ingentes de su alma inmortal Curros Enríquez, nuestro hermano y nuestro maestro; de cómo redactó sus admirables Estatutos la pluma gaya de Juan Beltrán; y de cómo un Decreto a cuyo pie puso su firma un Rey, concediéndole la noble prestancia de lo Real, ya os lo dijo en su prosa sonora y sabia este nuevo Curros, esta alma grande de la **"Más Grande España,** don José García Acuña que vive entre nos; este señor que abandonando el señorío de su pazo amoroso, llega a nosotros en aventuras y quimeras de los más nobles sentimientos. Y que dijo, y dijo muy bien, aquello de que la Asociación Iniciadora vivía vida de penuria; pero conllevada con la altivez con que se conllevan los grandes ideales.

—Los selectos, noble hidalgo, son pocos en todas partes. No todas las almas que florecen en la Patria son almas de la Patria. Los que la desdeñaron, volviéndole el rostro para ocultar sus vergüenzas, son almas sin luz, corazones que palpitan mecánicamente, horros de todo sentimiento cerrado a todo ideal, pequeños, míseros, engruñidos en sus tristes miserias.

Más, esos pocos aquí están; ocupando totalmente las dos alas blancas de la Sala del Palacio Gallego, que convergen en su escenario; esperando ansiosos, graciosamente dispuestos a disfrutar de la inmensa caricia de la cultura, de la poesía y de la música, en esta hora fraterna y vibrante que organizó la Asociación Iniciadora, que decora y prestigia la belleza de la mujer y que honra a Galicia y nos enaltece a todos.

Quedó abierta la velada. Y fué entonces, cuando el respeto y la honda emoción nos pusieron a todos en pie. Pasaban los Himnos Nacionales de Cuba y de España solemnes, sonoros, triunfales, ejecutados por la Banda Municipal y dirigidos por el maestro, señor Modesto Fraga.

LA PRESIDEDNCIA

Presidían el solemne acto el Presidente de la Asociación Iniciadora y Protectora de la Real Academia Gallega, el Presidente, señor Manuel García Vázquez, rodeado del señor Cónsul de España, el señor José García Acuña; el doctor Juan J. Remos, el P. Juan J. Roberes, el señor Jesús Peinó Piñeiro, el señor Vicente López Veiga, el Vicepresidente señor Dámaso Pérez, el Vicepresidente José Fernández Sisto, el tesorero señor Isidro González, el secretario señor Julio Pravio y Alonso, el vicesecretario Manuel Rodríguez, el bibliotecario señor Mariano Miguel y los señores Francisco Maydre, Antonio Torres López, Pedro Alcalde, José Luis y Gómez, Urbano Lorenzo, Fidel Palomera, Manuel Pascual, Manuel Conde Díaz, Antonio Temeiro, Donato Saavedra y Gerardo Usallán.

VIBRANTE SALUDO

Terminados los Himnos, los aplausos de la selecta y distinguida concurrencia, saludan al señor Juan Beltrán, académico, la pluma gaya que redactara los Estatutos de la Asociación, quien en nombre del Presidente de la misma dedica un florido saludo a la concurrencia; otro vibrante a los nobles medallados y otro elocuente a nuestro compañero señor Acuña. Y luego pronuncia un bello discurso del cual copiamos algunos párrafos:

«En nombre pues, del elemento directivo de la Asociación Iniciadora y Protectora de la Real Academia Gallega, que en esta ocasión, por ventura, representa el sentir de todos sus asociados, declaro que nunca como hoy se sintió más regocijada; nunca más honrada; nunca vibró colectivamente con más júbilo que en esta noche, que én feliz consorcio no solo llegan a enaltecerla elementos propios como ese ejemplo de irreductible e innata constancia patriótica que se llama López Veiga, y los serenos y esclarecidos prestigios de Peynó y P. Roberes, sino que se engrandece con la adhesión total, absoluta con el valimiento de extraños y haciendo justicia a nuestra tierra, cantando sus bellezas loando sus virtudes, estudiando sus hombres, han merecido el galardón que nuestra más alta corporación cultural les ha otorgado.

No era, hasta hace poco, corriente hallar la justicia, que bien pudiera ser no supimos arrancar de la mengua agena, que aparentaba desconocernos; no alcanzamos tampoco a demostrar, cual en un magnífico trabajo del señor Peynó,—que es lástima no se hubiera leído esta noche—que la base de los agrarios estaba en la ignorancia de los detractores. Hoy, afortunadamente, las cosas van de otra suerte y cada día aumenta la falange de los que no nos niegan, de los que saben de nosotros, de los que nos estudian, se envanecen de conocernos y no titubean en publicarlo así.

Sean ellos alabados y especialmente los que esta noche ya son nuestros oficialmente y a quienes no debo decir más porque en nombre de la Real Academia Gallega había de decirlo quien nos obliga a abrir al gozo todas las puertas y ventanas, a colgar todos los reposteros, a dar al viento todas las oriflamas, a encender todas las luces, sonar todas las músicas y a decir ¡víctor! por todos los ámbitos; aquel que con ánimo sereno y reposado, con dulzura y placidez, pulcro, atildado y ático, vino a decirnos del solar patrio, castizo y elevadamente tanto que sabe, para que sepan del valor de lo que tenemos.

Don José García Acuña, señor de señores; no ha de intentar el desmayo de mi pluma decir lo que la vuestra dice plena de ideales, colmada de galanuras, rebosante de sentimientos, ahita de razones día a día. Agravio para todos fuera; de nuestro alborozo baste mirarnos a la cara que de tal suerte muestra nuestro regocijo observar como os buscamos acuciosamente para que prestigiéis nuestros trabajos, y, en fin, como nos vanagloria el alto predicado de que gozais, apenas llegado de los lares patrios.

Véase pues, por cuan poderosos motivos viste sus mejores galas esta noche la Asociación Iniciadora y Protectora de la Real Academia Gallega. Cómo esta será una de las más brillantes páginas de sus meritísimos anales; cómo se enorgullece de ver a cada instante más fácil la generosa misión que se impuso de sostener dignamente la mejor y más culta, ¡la única! de las corporaciones gallegas, merced al ingreso que acaba de obtener esta benemérita directiva, de los nombres de mayor relieve de la Colonia Gallega de la Habana.

Gracias, sinceras gracias a ellos! Gracias a todos. Y a vosotros, que venís a honrarnos haciendo profesión de fe unos, ahincándola más otros en el valimiento y el porvenir de nuestra amada Galicia, entrad en esta casa que es vuestra. Con los brazos abiertos os recibiremos.

¡Sed bienvenidos!

Delirante ovación. El señor Beltrán es calurosamente felicitado y abrazado.

EL DOCTOR JUAN J. REMOS

Los aplausos se redoblan entusiastas cuando ocupa la tribuna el señor Juan J. Remos, ilustre profesor del Instituto de la Habana, que viene a leer su elocuente discurso de ingreso en la Real Academia Gallega.

Comenzó expresando su profunda gratitud a la Real Academia Gallega por haberle designado para ocupar un sitial como Correspondiente en la República de Cuba; así como a los demás compañeros que con él ingresaron en la noche de ayer, por haberle conferido la misión de hablar en nombre de ellos en el hermoso acto de recepción.

Tuvo frases de elogio y reconocimiento para la ilustre corporación galiciana que desde la Coruña contribuye tan brillantemente a elevar el concepto de Galicia en el plano de la cultura, y sobre todo a alentar con su labor incesante el mantenimiento de la espiritualidad gallega, puesta de manifiesto en las diversas manifestaciones del entendimiento y del esfuerzo humanos.

Habló del poeta gallego Eduardo Pondal, a quien consagró la parte doctrinal del discurso. Puso de relieve la personalidad exquisita del sentimental bardo coruñés, que vivió enamorado de la luna y de los pinos, cuya simbólica belleza supo sentir tan profundamente. Expuso la razón por la cual merece Pondal el dictado de bardo en su verdadera acepción, y para ello presentó a grandes rasgos las características de aquellos poetas celtas así llamados, y que supieron confundir el espíritu del heroísmo con el del ensueño.

Trazó datos interesantes de la vida de Pondal, de quien hasta ahora no se había escrito ninguna monografía biográfica, e hizo comentarios atinados alrededor de ellos.

Glosó algunas de las composiciones que integran el volumen de versos **Os queixumes dos pinos,** tales como "Bergantiños", "Pol-A Patria" y "A Campana d' Anllons" e hizo crítica fina sobre la estética y la significación en la literatura gallega del gran Eduardo Pondal.

Terminó, fuera de la parte doctrinal, consagrando un canto de alabanza y afecto para la Asociación Estudiantil Concepción Arenal, que fué la iniciadora de la gestión realizada, para la designación de Académico, hecha en la persona del Dr. Remos.

Otra ovación entusiasta corona el discurso y el señor Juan J. Remos también recibe muestras de cariño por su valer y elocuencia.

EL DOCTOR ACUÑA

La honda espectación que se advertía en la concurrencia por conocer y oir la palabra de nuestro talentoso compañero, señor José García Acuña, rompió en una salva de aplausos atronadores cuando le vieron escalar la tribuna. Cuando la ovación se acalló, el señor Acuña leyó estos interesantes y elocuentes párrafos:

Señoras; señores Académicos; señores:

A la turbación que necesariamente a todo aquel que, más por obediencia que por voluntad, dirige la palabra a un numeroso y selecto concurso, se une en mí una satisfacción inmensa y un orgullo invencible por la honra que me hacéis, abriéndome un hueco en vuestras filas académicas y delegando en mí el honor incomparable de contestar al discurso de ingreso en esta Asociación iniciadora y protectora de la Real Academia Gallega, del ilustre profesor del Instituto de la Habana doctor Juan J. Remos, que ha tenido la gentileza de expresar aquí en nombre propio y en el de los nuevos académicos que hoy toman posesión de sus cargos, el placer que experimenta al ingresar en una corporación que resume las glorias, los recuerdos y las ansias culturales de nuestra bien amada tierra de Galicia.

Aun contando como cuento desde luego con vuestra indulgencia, que no ha de dejarme desamparado en ningún momento de mi discurso, al alzar la mirada para contemplar en la lejanía el término de la jornada que voy a emprender, y sentir instintivamente y como por presciencia las enormes dificultades que tengo que vencer para dar cumplido y airoso remate a mi labor, experimento la sensación del vértigo, y el ánimo se encoje, la mente vacila y la palabra, torpe y premiosa de suyo, muere al nacer, como si el balbuceo con que expira en mis labios fuese una débil protesta contra la audacia que significa mi presencia aquí.

Y no obstante, al requerimiento que con bondadosa porfía se me hizo, no podía yo sustraerme, si no quería aparecer como desertor de mis deberes, libremente contraídos al aceptar la designación honrosísima, que por unanimidad, hizo de mí la Real Academia Gallega, para ocupar como académico de número la vacante, nunca espiritualmente proveíble, del patriarca de las letras gallegas, el insigne Don Manuel Murguía, primer presidente de la Real Academia Gallega.

¡Formidable honor! Jamás en los delirios de la más alocada fantasía, pudo forjar mi deseo la ilusión de que un día había de llegar en que, yerta la mano taumatúrgica que produjo páginas admirables, apagada la luz esplendorosa de aquel cerebro portentoso y parado el corazón que era como lámpara votiva perennemente encendida ante el altar de Galicia, hubiese de ser yo, el más humilde y pacato de los discípulos de Murguía, el más insignificante e intenso de sus admiradores y prosélitos, quien viniera a ocupar en sentido material de llenar corporalmente un lugar que la muerte dejó vacío, el sitial académico del inolvidable maestro.

Acepté sin vacilar la honra abrumadora que se me hacía, aun a sabiendas de la desproporción irreverente, casi sacrílega, que hay entre la misión y el misionero, entre la obra a realizar y el humilde aprendiz llamado a ejecutarla, estimándola como un imperativo de conciencia, como el cumplimiento extricto del deber, a la manera del militar, en su puesto de honor y peligro es requerido para ocupar la vacante del jefe caído para siempre en los brazos de la inmortalidad.

Pero si no titubeé en tomar sobre mis hombros la inmensa responsabilidad que representa el hecho de suceder a Murguia en su sillón académico, no caí en la tentación insensata de apresurarme a recibir la investitudra, trocando impaciente la calidad de electo por la de Académico de número en la plenitud de sus funciones y privilegios. Esta demora está inspirada por el respeto y la veneración que me impone el recuerdo imperecedero de Murguia, por la reverencia que debo a la Real Academia Gallega y por el amor inmenso que siento por Galicia, mi patria.

Yo, que hasta ahora no he hecho méritos de algún relieve que explique siquiera la razón de mi nombramiento unánime para la vacante del glorioso historiador de Galicia aspiro a poder presentarme ante mis compañeros de academia, en el día solemne de mi recepción, como académico de número, con un bagaje que encierre algo más que gratitudes y promesas. Quiero aproximarme al concepto que de mi obscura personalidad se formaron quienes me eligieron en tan honrosamente abrumadoras circunstancias, laborando por Galicia, por todo lo que nuestra tierra querida representa en el orden cultural, por aumentar con mi granito de arena su acerbo espiritual, para poder decir, cuando el momento llegue, algo semejante en la intención ya que no en la transcendencia y magnitud, a lo que dijo Goethe evocación solemne: He procurado llegar en todas las cosas, hasta donde el pensamiento humano es capaz de alzarse en sus alas; he puesto en el cumplimiento de mi deber toda la austeridad de mi conciencia y todo el amor de mi alma; mi voluntad y mi pluma han estado siempre al servicio de todo lo justo y de todo lo noble; he hecho y dicho cuanto he podido y he sabido; quien haga más que yo que alce el dedo.

Nuestro querido y talentoso compañero, señor José G. Acuña, que anoche leyó un elocuente discurso en la brillante fiesta celebrada por la Asociación Iniciadora y Protectora de la Real Academia Gallega, en el Centro Gallego.

He venido a Cuba, la tierra de mi madre, en peregrinación afectiva, impulsado por un estímulo que guarda espiritual, pero no, claro está, confesional parecido con la obligación que todo musulmán tiene de ir siquiera una vez en la vida a visitar la Meca Lugares santos son, para mí amor filial aquellos que vieron transcurrir los mejores años de la vida de mi madre, desde que vió la luz en el vergel que baña el Yumurí, hasta el día en que, la obediencia conyugal, Santa virtud de la mujer cubana le hizo trocar la tierra bendita en que reposan sus mayores, por la tierra peninsular, cuna y hogar común de cuantos sentimos correr por nuestras venas sangre española, sin que importe que el primer latido que le dió impulso haya sentido el estímulo vivificador del ambiente peninsular o del ambiente americano.

¿No soy, por ventura un ejemplo vivo y manifiesto, de esa incontrastable solidaridad que la naturaleza impone sobre las ficciones humanas, que crean los límites y dividen a los pueblos, en tanto que la ley de la sangre impera con soberanía absoluta donde quiera que el amor hace su nido, ya sea entre el rumoroso ramaje de los pinos, ya bajo las pencas vibratiles y solemnes del indolente y delicioso palmar?

Galicia, Cuba. Entre estos dos nombres que tienen para mi afecto el prestigio del blasón flanqueado por dos columnas, en cuyo fuste luce el "Plus Ultra" de mi vida toda ha oscilado siempre mi amor, alternativamente atraído por la fuerza magnética de los dos polos que aquellos nombres simbolizan. Gallego por nacimiento, cubano por devoción ante la imágen veneranda de mi madre, no sabría nunca discernir en el trance de una introspección decisiva como una autopsia en vida, donde comienza en mí lo gallego y donde termina lo cubano.

Y es que, verdaderamente, ese conflicto sentimental no puede plantearse en Cuba ni en Galicia, que son como las dos valavas de una misma perla, en cuyos nácares parecen fundirse todos los esplendores del cielo de Cuba y todas las brumas saudosas del cielo de Galicia. Las miradas de mis paisanos los gallegos se dirigen constantemente como las del árabe al hacer su plegaria se vuelven a Oriente por donde nace el sol, hacia estas tierras americanas donde el sol se acuesta en medio de una sinfonía de colores que lloran nostalgia de un ayer esplendoroso, cenit del heroísmo hispano. Galicia se halla espiritualmente y aún materialmente por la fuerza de la atracción y del deseo, más cerca de América que de Europa. Diríase que son como dos orillas del mismo mar, achicado, angostado por la costumbre de surcarlo con frecuencia y familiaridad incomparables. Desde aquella estupenda atalaya del atlántico, rincón maravilloso del Viejo Continente, la mirada se tiende con amor instintivo hacia estas playas que baña el mar caribe, las primeras que visitaron los nautas gallegos embarcados con Colón en la nao 2 "La Gallega". Gallegos fueron los primeros descubridores de América, los verdaderos "pionniers de la epopeya augusta, la más hazañosa, mil veces superior a la Iliada y a la Odisea, que se llama el "Descubrimiento de las Indias Occidentales". Y aunque permanezca "subjudice" el pleito de la oriondez de Colón, que todos los testimonios rescatan en honor de Galicia, y que la conciencia popular ha desde hace tiempo fallado con todos los pronunciamientos para la helénica Pontevedra, el argumento sentimental, aliado con la filosofía de la Historia y con la psicología social, demuestra de modo concluyente, secularmente polarizada hacia el mar tenebroso, pudo sentir el heróico anhelo de rasgar el arcano de la Atlántida y emprender sus naos hacia las tierras, antes vistas con el corazón que con los ojos...

Un hermano mío, poeta gallego, nacido en Macurijes, cuyas poesías cita la Condesa de Pardo Bazán en su libro "De mi Tierra" esculpió en unos versos esta doble naturaleza de cubano y gallego, que alentaba en él, como en mí, y que forma el fondo de maniqueísmo subconsciente que late en lo más íntimo del alma gallega, escribiendo:

América doume a lus
pros ollos de miña cara:
e Galicia, ista Galicia
doume pros ollos da-y-alma.

¿Habrá posibilidad de aducir más perfecto argumento "ad hominen" en pro de esta tesis mía de la adecuación providencial del carácter gallego para fundirse espontáneamente en el carácter cubano y formar la síntesis psicológica que se ofrece a nuestra vista con el espectaculo permanente de la convivencia sentimental de la colonia gallega en el seno de la sociedad cubana? ¿No es por ventura, la verdadera Nueva Galicia Exulta y triunfante desde la prócer mansión del Centro Gallego de la Habana, que proclama, más aún que la opulencia de una institución, la sincronía afectiva de dos pueblos y las maravillosas cualidades asimilativas del medio en que se desarrolla?

Pero hagamos punto ya en esta plática egotista, qe lejos de significar un necio alarde de presunción y vanidad, se propone tan sólo fijar mi situación sentimental en este país y mi posición representativa en este acto.

Hablemos del acto en sí y de las ilustres personalidades que intervienen en él como héroes epóminos de esta solemnidad; la benemérita Asociación iniciadora y Protectora de la Real Academia Gallega va a dar posesión en este acto a los nuevos académicos correspondientes, señores Sánchez Galarraga, Roberes, Peinó Piloiro, López Veiga y Remos, imponiéndoles la insignia que la Real Academia coloca sobre el pecho de sus elegidos como la más honrosa y preciada de las condecoraciones que simbolizan la cultura, aureolada por el amor a Galicia. En nombre de los Ilustres recipendiarios os ha dirigido la palabra un cubano emérito, enamorado de las glorias de nuestra tierra, el Catedrático de Literatura del Instituto de La Habana, doctor Juan J. Remos.

Ningún menester habría más grato para mí que hacer el elogio de todos y cada uno de los académicos correspondientes a quienes me honro profundamente en llamar desde ahora mis compañeros fraternales en el seno de nuestra Academia benemérita. Pero los apremios del tiempo, lo angustioso del plazo de horas que he tenido para redactar este modesto trabajo, me imponen la amargura de defraudarme a mí mismo privándome de una de las mayores satisfacciones que puede esperimentar un escritor y que consiste en poner su pluma al servicio de la justicia para proclamar los méritos sobresalientes de hombres, cuya fama ha trascendido a la popularidad, en algunos casos bien notorios, que se recrea recitando los versos pulquerrimos de algún exquisito poeta, o los párrafos elocuentes de algún orador precipuo, o los escritos literarios y enjundiosos, entre los que hoy ingresan en el seno de la Academia por la puerta grande de la Asociación Iniciadora de la Real Academia Gallega.

Debo limitarme, bien a pesar mío, a hacer el cumplido elogio del maestro de la juventud, el publicista, orador y catedrático, doctor Juan J. Remos, no sólo por justo tributo a su valer, sino porque en el diálogo a que ambos hemos sido invitados, la más elemental cortesía me obliga a pagar amor con amor con moneda legal de estricta justicia a cambio de la benevolencia que para mí ha tenido y que me abruma por lo cordial y lisonjera.

Se extiende luego haciendo el cumplido elogio, del ilustre catedrático, haciendo resaltar, principalmente, sus cualidades pedgógicas que culminan en la lindación de la cátedra de Literatura cubana, desempeñada por él gratuitamente, en el Instituto de esta Capital, y en la creación de un premio, que lleva el nombre de premio especial "Remos", y que dicho Instituto adjudica a quienes sobresalen en los estudios literarios cubanos.

Trata después de la obra del insigne bardo Pondal, tema del discurso del doctor Remos, haciendo algunas consideraciones sobre la influencia del **Osianismo** en la literatura gallega. Excita, en párrafos donosos, a la juventud gallega a prestar el más ardoroso y decidido concurso a la obra que realiza la Asociación Iniciadora y Protectora de la Real Academia Gallega, obra de cultura, y de amor a todas las glorias gallegas, declarando que el porvenir cultural de Galicia está en las manos de las juventudes gallegas de uno y otro lado del Atlántico.

Cuando terminó el señor Acuña, aquella honda espectación, aquella ansia contenida; aquel respetuoso silencio, se trocó en ovación pleitesía de la admiración, del cariño y del orgullo de todos los presentes. Era el gran gallego de la "Más Grande España".

Poco después, unos momentos de gran emoción. Sobre el pecho de los nuevos académicos, señores Gustavo Sánchez Galarraga, P. Juan José Roberes, Jesús Peinó Piñeiro y Vicente López Veiga, caía el don preciado, la medalla con que los enaltecía la Real Academia Gallega, como sus académicos correspondientes. Y en cada imposición una salva de aplausos ruidosa.

Y termina la primera parte del programa con el Himno Gallego, que toda la concurrencia escuchó en pie, finalizando entre vítores y aplausos.

Segunda Parte:

Después del brillante intermedio, en el que ejecutó magistralmente la Banda Municipal, se inició la segunda parte que fué donosamente lírica y brillante en el desempeño gentil de los siguientes números:

La Danza Húngara número 5, de Bram. Aida, Fantasía, Verdi, por la Rondalla del Muy Ilustre Centro Gallego. Premio del último concurso de Rondallas.

Granada. Albeniz. Rapsodia Húngara No. 10. Piano por la señorita Carmen Carbia.

Diálogo de Melitón González. Señorita Angelina Otero y señor Tomás Cuervo.

Meus Amores, Baldomir Os teus Ollos, Chané. Canto y piano por la señorita Carmen Rivera y señora Irene Zon.

Monólogos cortos por el señor Fabián Rodríguez.

A Festa d'as Caldas. Muiñeira, Vide Os Noitóbregos, paso doble, por la Rondalla del Muy Ilustre Centro Gallego.

Artistas todos inspirados por sus románticos sentimientos que arrancaron a la concurrencia grandes aplausos.

Felicitamos a la comisión organizadora de la velada que formaban los señores José Lens, Manuel Pascual y Julio Pravio.

Y el poeta cubano Sánchez Galarraga, que llegó a última hora, recitó de manera magistral un precioso "Canto a Galicia", que la concurrencia aplaudió de manera delirante. Luego se le colgó la medalla y quedó consagrado académico de la Real Academia Gallega.

Formaron parte de la comisión, prestando su concurso en nombre de la sociedad estudiantil "Concepción Arenal" el señor José Lens, presidente y el señor Dimas Vecino, miembro de la Directiva.

Felicitemos también a la Comisión organizadora por su triunfo.

La velada culminó en un brillante desfile.

LA SOCIEDAD ESTUDIANTIL CERVANTES, ENTREGA OFICIALMENTE LOS BANCOS A LA CASA DE SALUD "SANTA TERESA DE JESUS"

Por los preparativos que se han hecho, promete resultar espléndido el baile que esta Sociedad celebrará el día 2 de Mayo

El día 4 del actual esta Sociedad entregó oficialmente a la Casa de Salud Santa Teresa de Jesús, del Centro Castellano, los dos hermosos bancos de granito con que esta Sociedad se ha servido obsequiar a dicha Casa de Salud.

Para hacer entrega de los mismos asistió: la Directiva en pleno, el profesorado del Plantel Cervantes y las siguientes Srtas.: Regina Valdés, Digna Valdés, Ana Valdés, María Martínez, Georgina Martínez, Consuelo Hernández, Rosalía Martínez, Querubina Asunción, Josefa Bellota, Esperanza Lomas, Pilar Lozano, Juanita Alvarez, Pilar López, Pilar Rodríguez, Casilda Rodríguez, Carmen Martín, Angélica Penela y gran número de asociados.

A la entrada de la Casa de Salud había una comisión compuesta del Sr. Angel Iglesias y el Sr. Casimiro Lomas, quienes se encargaban de recibir a los asociados y al mismo tiempo entregarles un lacito.

Hizo entrega de los bancos el querido profesor de gramática Sr Francisco Vega Núñez, el que con su emocionante palabra, dió a conocer a todos los Castellanos allí reunidos, el pequeño esfuerzo que esta Sociedad hizo al hacer ese obsequio, ya que lo hizo a los dos meses de estar fundada; también dirigió la palabra a los componentes de esta Sociedad, animándoles para que sigan en su empeño de elevar el Plantel Cervantes hasta donde por el nombre que lleva se merece.

Terminó diciendo a la Directiva del Centro Castellano, que recibiesen ese pequeño obsequio con la seguridad de que lo han hecho por el verdadero cariño que sienten al Centro Castellano.

Después de esto no podemos por menos que felicitar al Sr. Francisco Vega, por tan brillante discurso.

EL BAILE DEL 2 DE MAYO

Como dijimos en días pasados esta Sociedad celebrará una matinée bailable de pensión el día 2 de mayo en los coquetones salones de los Propietarios de Medina, en G y 21 (Vedado).

Crece cada día más el embullo entre las Srtas. que componen la Sección de Propaganda, pues cada una de ellas quiere ser la que mayor número de entradas venda; a pesar de lo temprano que es para esa matinée tenemos entendido que hay 200 entradas vendidas ya; por lo que demuestra el éxito que va a tener la Sección de Propaganda, que preside el Sr. Angel Iglesias, que es la que organiza esta fiesta bailable.

Amenizará este baile la famosa orquesta "Sarria" que dirige el Profesor Sr. Juan Penela; el que se propone dejar un grato recuerdo; es grande el número de invitaciones repartidas a las Srtas.

Para más detalles llame al teléfono M 1621.

Hijos del Ayuntamiento de Taboadela

En la sociedad de Propietarios de Medina, en G y 21, en el Vedado, celebrará esta sociedad una gran matinee el domingo 18 del corriente, a la una y media de la tarde. Dado el entusiasmo reinante entre los asociados, la fiesta será un triunfo para la comisión organizadora y por ende para la sociedad.

CASINO ESPAÑOL DE LA HABANA

SECRETARIA

Cedidos a la Sociedad "España Integral" los Salones de este Casino, para una Velada Literario-Musical en honor del Dr. Eustasio Urra, se advierte que dicho acto, de rigurosa invitación para todo el que no sea socio de una u otra Colectividad, tendrá efecto el sábado 17 del actual a las 8 y 30 de la noche con sujección al Programa inserto en la Prensa diaria.

Lo que de orden del Sr. Presidente, se hace público por este medio para general conocimiento de los Señores Socios y de sus distinguidas familias, por si tienen a bien honrarle con su presencia.

Habana, 15 de Abril de 1926.

JOSE F. FUENTE,
Secretario.
4045 1 d 16

CENTRO GALLEGO. – UNA EXCURSION

Según nos informa el entusiasta secretario de la Comisión de Bellas Artes, esta acordó celebrar una excursión a la finca Las Piedras, en honor de los elementos artísticos gallegos, que tanto realce dan a las fiestas del Centro Gallego, cada vez que a ellos se recurre.

HOJA DE SERVICIOS

Con el fin de estimular a los empleados se acordó establecer una hija de servicios en la que se hagan constar los méritos de cada uno y pueda por este medio justificar en todo tiempo su comportamiento, a los efectos sociales, y para su satisfacción personal.

CLUB CARREÑO

AVISO

Por causa de no poder asistir el club deportivo Covadonga, debiendo este tener que jugar en Almendares el domingo, el Club Carreño suspende su fiesta, posponiéndola para el domingo 25 de abril, con el programa que ya hemos explicado.

Hacémoslo saber a las numerosas personas que para dicha fiesta tomaron cubierto.

La salida será el día 25 a las 7 de la mañana, del Parque del Cristo, por Villegas.

M. ALVAREZ, Secretario.

El Casino Español y la Velada de España Integral

Cedidos a la sociedad España Integral los salones de este Casino, para una velada literario-musical en honor del doctor Eustasio Urra, se advierte que dicho acto, de rigurosa invitacion para todo el que no sea socio de una u otra colectividades, tendrá efecto el sábado 17 del actual a las 8 y 30 de la noche, con sujecion al programa inserto en la prensa diaria.

EL SR. GREGORIO GARCIA

Ya está todo preparado para la celebración del suculento almuerzo que como cariñosa despedida le ofrecerán sus amigos al señor Gregorio García, estimado y prestigioso comerciante de esta plaza.

El acto que se celebrará en el restaurant El Carmelo, del Vedado, tendrá efecto el domingo 18 del corriente mes, a las 12 m.

Y dos días pués o sea el 20, embarcará el señor García a bordo del vapor correo "Alfonso XIII" rumbo a España, donde lo esperan después de algunos años de ausencia, los brazos amorosos de los autores de sus días y el afecto de viejos camaradas.

El homenaje al Presidente del Centro Gallego, don Jesús M. Bouza

Ha vuelto a reunirse, nuevamente, la prestigiosa Comisión que lleva a cabo, con entusiasmo y acierto, los preparativos para el homenaje que se va a tributar a don Jesús María Bouza, Presidente del Muy Ilustre Centro Gallego.

Esta comisión que preside don Fermín Méndez Neira y que tiene de Tesorero y Secretario respectivamente, a los señores Francisco García Navarro y Benigno Varela, secundados por los entusiastas vocales señores Manuel Borrajo, Francisco Fernández Rocha, Narciso María Rodríguez y Francisco Sabín, ha tomado muy importantes acuerdos relacionados con el homenaje en cuestión.

Ya han empezado a repartirse los boletos de adhesión antre todos los elementos de la Candidatura número 2 que es la que lleva a cabo tan mer

CORRESPONDENCIAS E INFORMACIONES DE PROVINCIAS

CIENFUEGUERAS

EXAMENES EN LA ACADEMIA DE MUSICA "ORBON"

De progreso en progreso.

Así va la tan reputada Academia de Música que con tanto acierto dirige en esta ciudad la profesora Sira Peña de Alvarez.

La Academia "Orbón", que es a la que me refiero, está incorporada al magnífico Conservatorio "Orbón", de la Habana; y está dedicada a la enseñanza del piano, solfeo y teoría musical.

Es un plantel que disfruta de justa fama

Cuenta con numerosos alumnos y por los años que lleva funcionando, que son varios, se aprecia el más brillante historial.

Recientemente se efectuaron exámenes.

Los correspondientes al curso anual.

Vinieron de la Habana, a presidir estos exámenes, que no han podido ser más excelentes, el ilustre maestro don Benjamín Orbón, director del Conservatorio de su nombre y el secretario del mismo, don Fernando G. Aday.

Fungieron de vocales en el tribunal; el maestro don Pedro Gracés, director de la Banda Municipal y el maestro don Alberto Izurdiaga, director de la Academia del Colegio "Ntra. Sra. de Monserrat".

Ante tan respetable tribunal examinador, obtuvieron en sus ejercicios la nota de sobresaliente, las siguientes señoritas.

Referiré primeramente el solfeo y el año a que corresponden.

Primer año:

Señoritas María Estrada, Amparo Menéndez, Herminia Simón—hija de nuestro muy querido Corresponsal-Agente general en la Provincia, don Luis Simón—María E. Moure, Zaida Clitte y Enriqueta Alvarez.

Segundo año:

Señorita Mercedes Moure.

Tercer año:

Señorita Zaida Sardiña.

En los exámenes de piano hubo felicitaciones por parte del tribunal para muchas de las alumnas, prueba de la firmeza de conocimientos y buen gusto en la ejecución.

Piano, preparatoria.

Señoritas Luisa Losa y Elena Moure.

Primer grado:

Señoritas Mercedes Moure, Luisa L. Galloudec, Cela M. Llanes, María Estrada, Enriqueta Alvarez, María Santiesteban, Zoila E. Valdés y Josefa Misa.

Segundo grado.

Señoritas Conchita Rebollar, Zaida Clitte y Silvia Rebollar.

Tercer grado:

Amparito Menéndez, Herminia Simón, Lucrecia Suárez y Olivia González.

Cuarto grado:

Señoritas Carmen Fernández y Juana Maya.

Quinto grado.

Señorita Flora Ortega.

Sexto grado:

Señoritas Delia Carrillo, Rosa D. Martínez y Juanita Marrero.

Ultimo grado:

Haciendo unos exámenes sencillamente admirables, las señoritas Herminia Olivera y Zoraida Sardiña.

En el acto les fué entregado, con calurosa felicitación, el título de profesoras.

La directora de la Academia "Orbón" me recomienda, y con gusto lo cumplo, haga saber que, las alumnas Moure y Flora Ortega, son alumnas de la profesora Carmen Goldarás, de Aguada de Pasajeros.

Y la señorita Celia M. Llanes de la profesora graduada en este concurso, señorita Herminia Olivera.

Plausible comienzo el de la señorita Olivera.

El distinguido maestro Orbón tuvo mención honorífica, para las siguientes alumnas: señoritas Amparito Menéndez, Zoilita E. Valdés y Olivia González.

El DIARIO da la enhorabuena a profesoras y alumnas y se complace en publicar, a manera de homenaje, la fotografía donde aparece marcada con la cruz, la directora de la Academia "Orbón", señora Peña de Alvarez, rodeada de un grupo de sus distinguidas alumnas.

Que continúen tales progresos son nuestros deseos.

Obdulio A. García.

CAIBARIEN AL DIA

Abril 7

LA SEMANA SANTA EN CAIBARIEN

De este acontecimiento del pueblo cristiano, la Villa de Caibarién guarda los más gratos y fervorosos recuerdos.

La Iglesia Católica ha celebrado con toda su pompa y detalles ese grandioso acontecimiento de la Pasión y Muerte del Redentor del Mundo.

Durante toda la Semana Santa, el templo parroquial se vió completamente invadido por los fieles, de todas las clases sociales y edades, que concurrieron a rendir un tributo de amor al Crucificado.

El Jueves y Viernes Santo, oficialmente, la parroquia resultó insuficiente, pequeña es la frase, para dar cabida a esa gran legión de fieles.

Y fueron esos dos días, los más grandes de la Iglesia, en que se manifestó explícitamente la religiosidad de Caibarién.

La procesión del Viernes Santo superó a la de años anteriores.

El Rvdo. P. Constantino Ugalde, una vez más ha coadyuvado en unión de los fieles a que la Semana Santa en Caibarién se celebrase con todo el esplendor y dignidad que señala la Iglesia Católica.

Y el cariñoso y querido Párroco debe sentirse satisfecho de este nuevo triunfo católico, digno también de la labor que realiza en la villa.

NOS ASFIXIA EL POLVO

Con estos días de intenso calor, de rachas de viento Sur y con la escasez, mejor dicho con la falta de riego, escapamos de milagro.

Los habitantes de Caibarién estamos completamente desconcertados.

No hay carro de riego; el Acueducto no responde a las exigencias del consumo y prohibido el riego de las casas particulares, es un problema que nos envuelve en densas nubes de polvo constantemente.

Los Rotarios de Caibarién que lanzaron la idea de una colecta pública a fin de adquirir dos carros de riego para hacer este con agua de mar, no han visto en lo práctico, satisfechos sus deseos, pues los carros adquiridos son pequeños y no es suficiente la salida del agua para dejar completamente regada las calles.

No quiere decir esto que los Rotarios hayan fracasado, sino que no previsto el caso con respecto a los carros adquiridos, habrá que hacer una modificación en los tubos de salida del agua.

En cuanto al acueducto Waterworks Co. este sólo se concretará a suministrar el líquido para el consumo particular.

Y a propósito, se ha rumorado que el doctor Cabrera Saavedra, en atención a las enfermedades existentes se ha personado en los depósitos del agua en el río Bartolomé, a fin de extraer una cantidad de líquido para el análisis de un nuevo manantial encontrado por el Administrador de la Compañía en esta villa don Evaristo Bergnes.

El ilustre Jefe de Sanidad doctor Cabrera Saavedra con motivo de la sequía reinante ha duplicado su actividad a fin de tomar medidas en beneficio de la salud pública.

En el día de hoy, sobre la una y cuarenta y cinco minutos, se hizo un disparo en la sien derecha el jóven español, de 22 años de edad, Guillermo Iglesias.

Este joven se había casado apenas cuatro meses y trabajaba en la casa de comercio de esta plaza de los Vázquez y Hno.

Al oir la detonación los dueños corrieron al lugar donde partió, encontrando a Iglesias tendido en el suelo. Llevado éste a la casa de Socorro le fué practicada la primera cura por el doctor Posada Recio, siendo su estado bastante grave.

Una vez trasladado a su domicilio, falleció a las pocas horas.

BANQUETE AL SR. JUAN VAZQUEZ BELLO

El domingo último, en el hermoso Hotel Comercio, de esta villa, le fué ofrecido al joven político y Sub-Secretario de Gobernación por sus amigos un espléndido banquete.

Asistieron numerosa personalidades del liberalismo local y sus amigos particulares.

EL RECREO DE ARTESANOS

La entusiasta Sociedad Recreo de Artesanos, anuncia para el próximo sábado un baile de máscaras.

Entre la juventud reina entusiasmo para asistir.

EL PERIODO DE SESIONES

Desde el lunes pasado quedó abierto el nuevo período de sesiones que le señala la Ley a nuestro Consistorio.

Y éste no ha podido ser inaugurado.

Nuestros concejales no han integrado quorum y brillan por su ausencia.

Y, hay quien aspira a ser reelegido.

Bonita manera de conquistarse adictos, en una ciudad donde hay mucho que hacer y no se realiza porque los padres del pueblo no tienen tiempo para asistir a las sesiones.

El CORRESPONSAL

DEL CENTRAL ESPAÑA

Abril 8.

GRATA NOTICIA

Acaba de llegar hasta mí la grata noticia de que está muy mejorada de salud la Sra. Nena R. de Inguanzo, que desde hace varios días se encuentra en San José, donde fué a pasar una temporada para reponer su quebrantada salud.

Hago votos porque pronto se halle restablecida y podamos verla entre nosotros donde cuenta con tantas simpatías.

FRACTURA

Se encuentra también mejorada la señora Lola V. de León que sufrió la fractura de un pié al caerse en su domicilio.

Que pronto se encuentre ésta completamente restablecida son mis mayores deseos.

PARA AGRAMONTE

Hacia Agramonte donde cursa sus estudios, partió el domingo la inteligente señorita Alicia María de la Cruz, quien hacía varios días se encontraba entre nosotros donde cuenta con el cariño de sus amantísimos padres y el de muchas amistades.

Deseo a la señorita de la Cruz muchas felicidades en el vecino pueblo y que siga como hasta ahora alcanzando triunfos en sus estudios.

EN EL "CINE"

Ayer fué día de moda en nuestro Cine y con tal motivo hemos admirado una de las mejores películas modernas titulada "Madame Sans Gene" por Gloria Swanson. Se reunió nuestra mejor sociedad para presenciar esa obra de verdadero valor artístico.

Felicito a Mr. Bonachea por su exquisito gusto.

Víctor GRANDA

DE LAS VILLAS A ORIENTE

PEREGRINACION DE LOS MAESTROS VILLAREÑOS A LAS TUMBAS DE CESPEDES Y MARTI

El cursillo pedagógico había terminado; durante tres meses los maestros de las Villas habían asistido a los distintos centros de conferencias en busca de orientaciones y estímulos, el cierre había sido fin de aquellos actos culturales y cada uno tenía en su alma la profunda, la intensa satisfacción de haber cumplido su deber; pero faltaba aún un acto trascendental en los múltiples aspectos que encierra; la peregrinación de los maestros villareños a las tumbas de Céspedes y Martí.

Nada podía rematar una obra de tanto valor cívico ni de tanta intensidad patriótica cual la llevada a cabo por los maestros villareños, como la visita a esas tumbas veneradas, y la ofrenda de unas flores, que cultivadas en esta tierra de las Villas fueran a esparcir allí su aroma como tributo de amor y de gratitud eterna.

Partió la excursión de Santa Clara a las 9 y 45 p. m. del día 27 de Marzo, en medio del general regocijo que trae la comunicación entre personas a quienes une el nexo de cariño creado por un ideal común.

El número de excursionistas hubo de limitarse a 50 por la imposibilidad de transportar a todos los que deseaban ir. Los presidía el doctor José González Cuesta, nuestro querido superintendente, e iban además de los maestros, el doctor Tomás Cañas, director del Instituto de Segunda Enseñanza, en representación de esa institución, el doctor Manuel García Falcón, catedrático de Estudios Pedagógicos, por la Escuela Normal, y la señorita María G. Villarreal y el doctor Francisco Cuesta, alma mater de la excursión representaban el cuerpo de inspectores de la provincia.

El viaje resultaba delicioso, la alegría franca y cordial reinaba en el coche ocupado por los excursionistas y así llegamos hasta Bayamo; allí, como respondiendo a un deseo de nuestras almas, el tren que nos llevaba tuvo que demorar su salida y pudimos permanecer algunas horas en Bayamo y satisfacer el deseo de conocer aquel lugar de un pasado tan glorioso y cuna de los cubanos más ilustres. Visitamos la casa donde naciera Céspedes, nuestro primer presidente en la Revolución y en la que nació el primer presidente en la paz, el venerable don Tomás Estrada Palma.

Aún conserva Bayamo como gloriosas cicatrices las ruinas de sus hogares sacrificados en aras de la Patria, y a pesar que va tomando el aspecto uniforme de casi todas nuestras poblaciones, hay lugares que nablan al alma intensamente de aquel pasado que fué su gloria.

A la estación fué a saludarnos el doctor Montero, inspector de aquel distrito quien tuvo para nosotros múltiples finezas.

Algunos kilómetros más allá de Bayamo tuvimos que trasbordarnos a otro tren por un horrible accidente que costó la vida a un infeliz obrero y el viaje continuó no con la placidez que hasta entonces. Sólo la vista de Santiago devolvió a nuestros ánimos la serenidad. ¡Santiago! ¡Qué emoción nos produjo ese nombre! Ibamos a llegar a la meta de nuestra peregrinación, a la cuna de nuestra libertad. Llegamos, y en el andén nos esperaban gran número de compañeros presididos por el superintendente de aquella provincia señor Vidal Lastra, digno jefe de aquellos maestros modelos de cortesía y amabilidad.

De la estación fuimos al hotel Venus, y en el vestíbulo nos despidieron nuestros caros compañeros. Allí nos esperaban al día siguiente, a las ocho de la mañana, para acompañarnos a la Necrópolis. ¡El cementerio de Santiago de Cuba! ¿Qué cubano no ha soñado con visitar un día ese lugar donde descansan hombres que llenan nuestra historia con sus nombres? La impresión que produce el cementerio de Santiago es de esas que difícilmente pueden ser expresadas. Bajo el cielo azul entre mármoles y follajes, airosas ondean bellísimas banderas nacionales y entre ellas con los mismos colores, como manifestando el mismo ideal, pero en distinta forma, aparece la gloriosa bandera que tremoló en Demajagua. Cada bandera indica la tumba de un esclarecido patriota, y digo esclarecido, porque si todos los lugares donde reposan los que se ofrendaron a la patria, ostentaran una bandera, sería necesaria una sola, inmensa, para cubrir todas las tumbas, porque con el alma llena de emoción, va el visitante descubriendo en las lápidas, nombres que se pronuncian con profundo respeto y honda gratitud. Por algo se ha dicho que la necrópolis de Santiago es el cementerio nacional.

Ibamos a cumplir nuestra misión, para ello habíamos atravesado las llanuras inmensas de Camagüey y las fértiles campiñas orientales.. Con profundo recogimiento nos reunimos alrededor del panteón donde reposan los restos venerados de numerosos patriotas y, allí el doctor José González Cuesta pronunció una magnífica oración; lleno de emoción nos habló de todo lo que significaba aquel acto y la trascendencia enorme que tenía, y de allí partimos a depositar nuestras flores, que aunque ya mustias llevaban el aroma de nuestro infinito amor, ante la tumba de Céspedes; después de la ofrenda el doctor Francisco Cuesta nos dirigió breves y sentidas palabras y entonces cobijados por su bandera con el cuerpo de hinojos y el alma muy en lo alto pedimos a Dios gloria para aquel hombre, grande por sus virtudes, sublime por su abnegación, que derramara su sangre en los campos de San Lorenzo

De la tumba de Céspedes pasamos a la de Martí, allí también el doctor Cuesta hizo uso de la palabra y también, de hinojos pedimos a Dios por aquel hombre grande, de patriotismo sublime, que, dándolo todo, pidió sólo para él unas flores y una bandera, flores y bandera que, el amor de sus hermanos le tributan perennemente.

Después de visitar otras tumbas dejamos el cementerio, llevando una impresión muy honda, muy intensa, impresión que evocaremos cada vez que la Patria nos exija un penoso deber, porque la visita al cementerio de Santiago es la mejor y más eficiente lección de cívica que podamos recibir.

Del cementerio nos dirigimos al ayuntamiento; íbamos a saludar la primera autoridad de la ciudad, el culto y amable alcalde señor Desiderio Arnaz, que tuvo para nosotros frases llenas de afecto y exquisitas atenciones.

Visitamos el salón de sesiones, hermoseado con un cuadro de gran valor artístico, la Jura del Cargo, inspirado en el acto de tomar posesión Hernán Cortés, el conquistador de imperios, del cargo de alcalde de Santiago de Cuba. Este bellísimo cuadro del inspirado pintor, ilustre hijo de Santiago de Cuba, señor Emilio Hernández Giró, autor también de otro obra valiosísima, la llegada de Gómez y Martí a Playitas, que adorna una de las salas del ayuntamiento; inefables emociones nos hizo sentir el insigne artista, que ha sabido trasladar al lienzo toda la vida de aquel momento trascendental en nuestra historia.

Tocaba ahora la visita al museo Bacardí, y así como de la necrópolis podemos decir que es el cementerio nacional, al museo de Santiago de Cuba pudiéramos llamarle Arca donde se guardan nuestras más preciosas reliquias; su director, señor Boffill, con gran amabilidad nos mostró las joyas históricas de inapreciable valor que encierra.

A medio día, organizado este acto por los profesores de la Escuela Normal, que tan dignamente preside el caballeroso doctor Ulises Cruz, salimos en un hermoso yatch para admirar las bellezas del puerto y visitar la Socapa y el Morro.

¡Cuántas emociones despertó en nuestras almas, la visita de aquellos lugares llenos de recuerdo!

Cada oriental es un historiador, y así, a menudo interrumpíamos nuestras meditaciones para escuchar aquellas lecciones que, dichas en el mismo escenario, tenían un inmenso valor. Una rotura en el timón nos hizo retardar el regreso y pudimos admirar el bello panorama de la ciudad vista a la luz de la luna.

La Escuela Normal tenía también a su cargo el último acto de aquel día de tan grato recuerdo. Ante numerosa concurrencia, las alumnas ejecutaron números de música, canto y baile que evidenciaron la armoniosa belleza y exquisita gracia de las mujeres orientales. Los doctores Falcón y Cuesta dieron las gracias, respondiendo a las sentidas palabras de bienvenida que nos dirigió el doctor Molina en nombre del Claustro y alumnos de la Escuela Normal y así terminó el primer día de nuestra estancia en Santiago. Al día siguiente, casi al amanecer partimos para el Cobre; no podíamos dejar de visitar aquel lugar, manantial de fe, confortador de espíritus, donde en los días lejanos de nuestras luchas iban los cubanos a buscar aliento y fuerzas para la dura brega. ¡Qué inefables emociones sentimos ante aquella virgencita y con cuánta unción nos arrodillamos ante su ara! De regreso a Santiago fuimos a visitar los fuertes del Viso y San Juan y el Arbol de la Paz, lugares evocadores todos de un glorioso pasado, honra de aquellos mambises que supieron conquistar tanta gloria, de aquellos voluntarios soldados americanos, que nos prestaron generosa ayuda y honra grande también para aquellos hijos del Cid que tan heroicamente supieron combatir, asombrando al mundo con su valor no superado.

En aquellos lugares históricos nos habló explicándonos los hechos un veterano de la guerra el señor Pérez Roselló, comandante del Ejército Libertador, que tuvo la honra de combatir al mando de Calixto García y ser actor de aquellos gloriosos hechos.

Al regreso estuvimos en la fábrica de Bacardí. En esta poderosa industria nacional, el señor Pedro Lay hizo los honores, obsequiándonos con numerosos recuerdos y un exquisito lunch; después de recorrer los departamentos de las distintas fábricas nos despedimos llevándonos esa impresión de gratitud y afectos que también saben conquistar los orientales.

Después del almuerzo visitamos las redacciones de los periódicos, recibiendo en todas afectuosa acogida. Luego pasamos a saludar al doctor Barceló, gobernador ejemplar de la provincia. El doctor Barceló, que une a su exquisita cultura una gran amabilidad nos obsequió con un ponche y hubo en su brindis cariñosas frases para nosotros, a quienes como maestro que él fué consideraba como compañeros. El presidente del consejo, señor Cuesta brindó también con singular elocuencia y respondiendo a ellos, nuestro compañero el doctor Cuesta levantó su copa para brindar por el engrandecimiento y prosperidad de aquella región. Invitados por el doctor Barceló fuimos a visitar el suntuoso salón que ocupará el Gobierno Provincial y atendidos por el ingeniero jefe de la obra pudimos admirar la belleza y majestuosidad del edificio, uno de los primeros de nuestra patria.

Tocaba ahora el turno a Puerto Boniato. Las máquinas que desde el primer momento pusieron los maestros de Oriente a nuestra disposición nos condujeron a ese hermoso paseo desde donde se goza el más bello y soberbio panorama que se puede admirar.

Al regreso visitamos a "Villa Elvira" lugar consagrado por el recuerdo de aquel hijo de Santiago, que se llamó don Emilio Bacardí, cuyo nombre está vinculado a toda obra grande y noble.

Por la noche mientras comíamos, nos deleitaba la banda Municipal, exquisita galantería del Alcalde señor Arnaz.

El coronel Pujol, digno Jefe del Distrito de Oriente, nos obsequió con una función en el Cuartel "Moncada", donde se exhibieron películas de instrucción militar. Tanto el señor Pujol, como el Coronel Silva y demás oficiales tuvieron múltiples atenciones para los excursionistas y aquel último acto cerró dignamente la serie de demostraciones de afectos que tanto nos prodigaron los orientales.

A la mañana siguiente en el andén de la Estación, nos despedimos de nuestros queridos compañeros, a la alegría que nos había acompañado desde la llegada sucedió una tristeza honda, sentíamos todos que dejábamos algo en Oriente; aquel pedazo de tierra con su sublime belleza y sus hijos, con sus exquisitas cortesías nos habían ganado el corazón. Habíamos conocido a Oriente y habíamos aprendido a amarlos; ahora, cuando nos digan que él encarna el espíritu genuinamente cubano, nos sentiremos orgullosos, satisfechos, porque somos dignamente representados.

M. G. VILLARREAL

SAGUA LA GRANDE, Abril 10 de 1926.

MATANCERAS

SOBRE UNA TUMBA

Numerosísimas las coronas, las cruces, los ramos que amigos y familiares de la Sra. María Loreto Plazaola Vda. de Luling ofrendáronle como póstumo homenaje.

Las más bellas obras del Clavel, del Fénix, de Magriñac y Langwith, acompañaron hasta su última morada los mortales restos de la infortunada dama.

Precediendo el numeroso cortejo en que figuraban representaciones de todas las clases sociales habaneras, iban esas ofrendas cuya relación doy a continuación.

De sus hermanas, Lola, Mariana y Sarah Plazaola y Cotilla era la más hermosa de las coronas. Gladiolos blancos, azucenas y rosas perlas de Cuba combinábanse en la más artística creación.

De rosas y Dalias era la de Gustavo Alberty y María Plazaola.

De rosas también, todas del mismo tono la del Dr. Fernando Plazaola y su esposa Isabel Bravo y Fernández de Castro.

Con easter lilies, dalias seewt peas y gladiolos los que llevaba esta inscripción: "A Manina, su hermana Isabel Mahy Vda. de Plazaola.

Muy bonitas, muy artísticas la de Adolfo Plazaola y Gloria Sánchez, Antonio Jarquín y Gloria Castañer, Arturo Plazaola y Ofelia Garcerán, Jacobo Plazaola y María de Lourdes Deschapelle, y la que con el Cronista enviaron sus hermanos Fernando y Gustavo Plazaola.

De gran tamaño estilo León XIII la de las Srtas. Villaoz, Lola, Pepa y Justina.

Otra muy linda de María Villaoz de Ponce.

Y de gladiolos todos rojos la de la familia de Serra.

De rosas y dalias la de Antonio López Martínez y con gladiolos y dalias la de Luis Trelles y Mercy Plazaola.

Una gran corona estilo Imperio de los Empleados de la Secretaría de Gobierno de la Audiencia de la Habana.

Y otra magnífica con gardenias, eatser lilies y dalias de Susana y Pancho Villaoz.

De dalias color de oro la de Mina Pérez Chaumont y Regino Truffín, con la firma del Fénix.

Y de rosas Presidente Menocal la de Gustavo Gispert y señora.

Otras muy bellas de Mercedita y Armando, de Ana María y María Luisa, y de la Sra. Vda. de Díaz e hijos.

Otras más de José Antonio Herrero y familia, de las Srtas. Vila, de Yoyo y Elena y de la familia Segura.

Un cojín de easter lilies y gladiolos marrón de la Sra. Vda. de Lancis e hijos.

Y otra muy hermosa de Manuelita Bravo de Díaz de Villegas.

Muy hermosa, muy original la de Matilde Truffín de Mesa, y de gran tamaño la de Julio Mayoz y Lola de la Oz.

De gladiolos rosa y crema la de las Srtas. Echevarría, y de rosas Mina Truffín combinada con sweet peas la de la Sra. de Junco, de Polanco y Cartaya.

Ramos numerosos tapizaban el pavimento de la Capilla ardiente de Manina Plazaola Vda. de Luling.

En el panteón de la familia en la Necrópolis de Colón, bajo una montaña de flores, descansa ya la santa y buena mujer, cuya desaparición tanto me afecta y a llorarla con los mios son todos los que la conocieron y supieron apreciar sus virtudes, sus cualidades, su gran corazón y su gran bondad.

Paz a sus restos.

ENGAGEMENT.

El primero de Abril.

Formalizados han sido los amores de una parejita, cuyas nacientes simpatías trajo el Cronista a esta Sección en forma velada, no hace aun dos meses.

Confirmada quedará esa nota hoy.

Para el Dr. Luis Tapia, joven galeno de grandes méritos y gran porvenir ha sido pedida la mano de la bellísima señorita Gloria Alberty.

Un encanto, un primor, esa fiancee.

Una flor que apenas aparecía en nuestros jardines sociales se ha rendido a las promesas y a los juramentos del excelente caballero que ha de hacerla su compañera y la reina de su hogar.

En las últimas fiestas de nuestro Liceo, apareció siempre el nombre de Gloria Alberty y en estas "Matanceras" aureolado de la gracia, de la simpatía que parece desprenderse de toda su persona.

Gracia y simpatía que aunadas a una belleza inspiradora hacen de ella una triunfadora.

Para la enamorada pareja sea mi enhorabuena más sincera.

EN LA GREY CRISTIANA

Una más...

Recibió ayer las sagradas aguas del bautismo la preciosa muñeca Yolanda María, hija de mis distinguidos amigos los esposos Volado-Valdés Ricci.

Apadrinároula en ese acto el Contador del National City Bank José Ramón García y su esposa tan interesante Cecilia Sánchez.

En la intimidad más estrecha, reducida la ceremonia al grupo de los íntimos y los allegados se celebró ese fausto acontecimiento del que con tanto gusto levanto acta aquí.

Como souvenir de esa entrada en la gran familia cristiana de Yolanda Valdés Volado se han repartido unas elegantes cartulinas, una de las cuales llega a mi mesa gentilmente.

Sea de rosas la senda que en la vida tenga trazada Yolanda María.

Y sea mi gratitud a sus papás, a los que por mi reciente luto me ví privado de acompañar en esos gratos instantes.

TIBURCIO BEA

Estuvo gravísimo.

Atacado de apendicitis, allá en San Sebastián, donde tiene su residencia el distinguido caabllero, fué operado en una triste madrugada, lo grándose con esa intervención quirúrgica un tan grande éxito, que está ya en vías del más completo restablecimiento.

Casi en vísperas de sus bodas sobrevino al Sr. Bea esa dolencia que ha hecho que se aplace su matrimonio.

Caballero que goza en esta sociedad de innúmeras simpatías y que tiene grandes bienes de fortuna en esta ciudad, la nueva de su restablecimiento ha de ser acogida muy gratamente.

Al consignarlo así, en esta sección del DIARIO DE LA MARINA que trato de hacer Heraldo de todo lo que interesa a los habitantes de esta ciudad, permítaseme enviar a Tiburcio Bea y Cirarruista, el opulento caballero mi más efusiva enhorabuena.

CONRADO W. MASSAGUER

Rumbo a Miami.

Nos abandona el genial caricaturista que es Director de Social, para dirijirse al gran sunmer resort americano, donde es reclamada su presencia por deberes con la gran firma neoyorkina a la que está ligado por asuntos de negocios el distinguido amigo.

Va Massaguer a Miami para hacer una serie de caricaturas, que se repetirán después en otras grandes poblaciones del Norte.

Este viaje —tan grato cuando me habló de él Massaguer— hace algunas semanas, lo realiza hoy, aún bajo el pesar de las frustradas esperanzas, del gran dolor en que los sumió a él y a su esposa, la llegada sin vida a este mundo de la que iba a ser su primogénita.

Pero sus compromisos en el periodismo de América, lo arranca al hogar desolado donde queda sin resignación y sin conformidad la señora Elena Menocal de Massaguer.

Au revoir.

ESPIGUL EN SAUTO

La actualidad teatral.

Está ahí en el magno Coliseo de la Plazuela de Estrada Palma, con el divertido espectáculo que nos presenta el aplaudido actor cubano.

Un lleno diario.

Por la serie de estrenos que noche a noche presentan esas huestes de la zarzuela cubana.

Las esperanzas que abrigamos todos de que actuará nuevamente en Sauto la Compañía de Opereta de Santa Cruz, quedaron frustradas con su reaparición en la Habana.

Actuó en Cárdenas ese conjunto, como la última ciudad de su turnee por la Isla.

¿Que vendrá ahora a ese teatro?

VILLA MARIA

Airosa edificación que se alza en el Reparto Almendares en la calle 13 entre las No. 12 y 14.

Acaban de adquirirlo en propiedad los esposos Collado-Simpson, instalándose allí definitivamente.

Rodeado de jardines, dotado de todo el moderno confort, y muy original y muy nuevo en su estilo, es ese lindo Castillito al que han bautizado con el nombre de "Villa María" los esposos Collado-Simpson.

A sus amistades de esta ciudad, pláceme ofrecerles en su nombre su nueva residencia.

EL DR. CASABUENA

Acaba de ser nombrado para sustituir al Sr. Lorenzo Benavides en el cargo de Tesorero del Consejo Provincial, el joven e inteligente abogado con cuyo nombre encabezo esta nota.

Una elección feliz la del Gobernador de la Provincia Dr. Gronlier, en la persona del Dr. Casabuena.

Joven, lleno de entusiasmos, laborioso, inteligente y culto, el nuevo Tesorero del Consejo es hombre más que suficiente capacitado para el cargo.

Reciba mi enhorabuena.

VIAJEROS

Largo el número de los que regresaron hoy de la Habana a donde fueran a disfrutar del gran paseo artístico del domingo.

Entre otros, los esposos Ramírez de Olivella-Parodi, Andoux-Pita, la Sra. Vda. de Peralta, Margarita, Heydrich, los esposos Trelles-Tosca, los esposos Ducassi-Casas, y los Sres. Valoy Valhuerdi, Baldomero González, Alberto Scheweyer, Rubén Font, Eduardo Alfonso, y Ricardo Riera.

Vienen todos encantados.

LOS CINES DEL LICEO

Comienzan, definitivamente se ha fijado la fecha ya el Miércoles 21 de Abril.

Periódicamente tendremos desde esa fecha, todos los Miércoles, esas gratas fiestas íntimas de la casa matancera.

Sépase así.

LA ULTIMA NOTA

Para felicitar a Julios y Julias que estuvieron ayer de días, y que por no haber visto la luz mis "Matanceras" en esa fecha, dejé de saludar.

Para todos mil felicidades.

MANOLO JARQUIN.

ECOS DE BOLONDRON

Dos lindas primitas: Eduina Lladó Garriga y Aidita Menéndez Lladó

Abril 7.

DOS LINDAS PRIMITAS

Un reflejo simpático y espiritual de las fiestas carnavalescas pasadas traemos hoy a estas columnas...

Los lindos rostros de estas dos monísimas primitas, Eduina Lladó Garriga y Aidita Menéndez y Lladó, que exornan nuestra crónica, testimonian elocuentemente el derroche de gracia y de encantos que tenemos en el mundo de nuestros pequeñuelos.

Constituye tan bella parejita la alegría de dos hogares donde dulcemente se resumen las virtudes más preciadas y la más exquisita distinción...

LA SEMANA SANTA

Con devoción férvida y sentida, ya tradicional en esta sociedad, de puros sentimientos cristianos, conmemorose aquí la Semana Santa.

Nuestro querido Cura Párroco, Presbítero don José Baréa, cada día más apreciado de la grey católica bolondronense, cumplió al pié de la letra el extenso programa religioso dispuesto, secundándolo de modo admirable el respetable Padre Antonio Arias, elocuente orador Jesuita, invitado expresamente para los actos anunciados, así como los señores Cristóbal Baréa y Antonio Estévez, celosos auxiliares de esta parroquia.

Nuestras principales familias invadieron diariamente el bello templo católico, con unción y fervor profundo, exteriorizando cada año más, al conmemorarse el drama del Calvario.

Un distinguido grupo de damas coadyuvó de modo brillante y decidido al éxito de las fiestas celebradas, recordando entre otras, a la distinguida señora Ernestina Oteiza de Olano, genial pianista que acompañó la parte musical, y a las gentiles señoritas Consuelo Lamothe, Virginia Viera, Ernestina Delgado, Conchita Monagas, Josefina Silva y Anita Trujillo, que llevaron las voces del coro de un modo magistral.

Merece plácemes y felicitaciones muchas el Padre Baréa, respetable amigo nuestro, que tanto cuida esta linda parroquia y tantos afectos tiene conquistados de sus feligreses.

HOGAR FELIZ

Lo es en estos momentos, con la llegada de un hermoso niño, el de nuestros distinguidos amigos los estimados esposos Carmen Vázquez de Jiménez y Manuel Jiménez Tirado.

Un hogar que disfruta de aprecio generales y al que hacemos llegar por estas líneas nuestra más expresiva enhorabuena.

OTRO BEBITO

También el júbilo reina desde hace días en un matrimonio que es dechado de virtudes y distinción...

Un lindo "baby", robusto y rosadito, lo ha aportado a nuestros estimados amigos, los señores Andrés Vicente Cortizo y su gentil esposa María Adán de Vicente.

Felicidades mil.

OÑA

Corresponsal.

Abril, 1926.

DE LA SALUD

LO QUE PUEDE HACER UNA MAESTRA RURAL QUE TENGA INICIATIVAS Y NOBLES EMPEÑOS

Abril 8.

Lo que puede hacer una maestra rural que tenga iniciativas y nobles empeños

En una finca enclavada en las pintorescas lomas de Bejucal, propiedad del señor Fausto G. Menocal, se encuentra instalada la escuela número diez, a cargo de la competente maestra señora Trinidad Solares de Nadal.

Hace aproximadamente nueve años que la señora Solares fué designada para esa escuela y durante los primeros años el único medio para ir de la ciudad a su escuela era a caballo. Más tarde y por gestiones que hiciera el señor Fausto G. Menocal se construyó una carretera que conduce a esas sierras pudiendo entonces la maestra trasladarse a la escuela en coche. Esta carretera se encuentra actualmente en condiciones tan deplorables que ya se está haciendo intransitable, por lo que suplicamos al Gobierno disponga su inmediata reparación, pues seguramente los agricultores residentes en las sierras se verán imposibilitados muy pronto de transportar sus frutos.

La profesora de la escuela citada, desde hace varios años ha dedicado preferente atención a la agricultura práctica, llegando, después de grandes esfuerzos, a especializarse en este aspecto de la enseñanza bajo la dirección del activo y diligente Inspector Auxiliar doctor José R. Valdés Prado, obteniendo también últimamente la cooperación de la Estación Experimental Agronómica de Santiago de las Vegas.

Esta maestra ha conseguido cercar con tela metálica más de una hectárea de terreno alrededor de su escuela, instalar cañerías de agua, mangueras para el regadío y facilitar a los niños los implementos necesarios para los trabajos agrícolas.

El campo de cultivo se encuestra dividido en la forma siguiente: El frente de la escuela, dedicado a jardín, arboleda y viveros de árboles frutales. El fondo está dividido en varias parcelas destinadas a campo de proyectos, cultivos de hortalizas, viveros de rosales y plantas de adorno.

En el campo destinado a ingertos, además del gran número de los efectuados en rosales ya en producción y en árboles frutales, para experimentación ha ejecutado últimamente ingertos de escudete de berenjenas en un patrón de campana y otros de aproximación de anón del país en patrones de anones silvestres que le han sido facilitados por la Estación Experimental Agronómica.

Los niños mayores de la escuela llevan un detalle minucioso de las experimentaciones, así como contabilidad exacta del costo y producción de las siembras.

En cuanto a la instrucción en general, la escuela tiene una matrícula de 28 alumnos y dá un tanto por ciento de asistencia mensual de un 85 por ciento. Los niños se hallan divididos en cuatro grupos (1o., 2o., 3o. y 4o. grados).

El adelanto de los niños en todos los ramos de la enseñanza primaria, el aseo personal de los mismos, la limpieza y decorado del aula, revelan la gran vocación y entusiasmo que tiene por la enseñanza pública la maestra Solares, no obstante residir en la ciudad a más de tres kilómetros de la escuela y tener que trasladarse a ella diariamente atravesando peligrosos lugares de la sierra.

Así como los Gobiernos han premiado siempre los actos de abnegación y heroismo que realicen los militares en cumplimiento de sus deberes y el que actualmente Preside el ilustre general Gerardo Machado dedica además gran atención y estímulo a cuantos contribuya al adelanto cultural de la patria tiene una oportunidad especialísima en este caso de la maestra Trinidad Solares, ya que ella imponiéndose toda clase de sacrificios y venciendo cuantos obstáculos ha encontrado a su paso ha hecho dignos ciudadanos a multitud de guajiritos de las sierras de Bejucal, para premiar su meritísima labor y otorgarle un hermoso diploma para ejemplo del magisterio cubano.

Ricardo Artigas, Corresponsal

DE GUANAJAY

Abril 14

DESINFECCION SANITARIA

Por el activo Jefe de la Sanidad local, nuestro distinguido amigo el doctor Eduardo L. Martínez, ha sido emprendida una vigorosa labor de desinfección en todo el término.

Uno de nuestros principales focos de infección es el río que atraviesa la Villa y para desinfectarlo y limpiarlo, debidamente, tiene ya dispuesto lo necesario el Dr. Martínez.

La Secretaría de Sanidad contribuirá de sus fondos en el actual presupuesto, a esa necesaria limpieza, con la cantidad de cuatrocientos pesos. El Dr. Martínez estima el costo de la obra en ochocientos. Enterados del caso varios de nuestros propietarios, reuniéronse en número de cuarenta y acordaron cubrir, de su particular peculio, el resto de cuatrocientos o sea la mitad del costo; sacrificando así, sus ahorros, con diez pesos cada uno.

Es digna de plácemes esta actitud.

DAMAS CATOLICAS

Bajo la presidencia de

UNA MUJER CAUSA LESIONES A UN VIGILANTE

Por exceso de público se hundió la grada de un circo resultando lesionada una niña de 7 años

POR EXCESO DE PUBLICO SE ROMPIO UN TABLON DE LA GRADA DE UN CIRCO LESIONANDOSE GRAVEMENTE UNA NIÑA

En el Circo situado en Justicia y Luyanó ocurrió anoche un accidente desgraciado resultando lesionada gravemente una infeliz niña de siete años de edad.

A causa de ocupar una de las gradas mayor cantidad de público que la que podía resistir los tablones, uno de estos cedió rompiéndose y uno de los trozos hirió a la niña Blanca Viera Ramos, de Cárdenas, de 7 años de edad, vecina de Justicia letra L, que presenciaba el espectáculo.

En el centro de socorros fué asistida la menor de una herida a colgajo en el muslo derecho, del tercio medio al inferior. El hecho según comprobó el sargento Herrera de la 12 Estación de Policía que investigó el hecho, fué debido a la aglomeración de público en la grada, que ocasionó la rotura del tablón.

QUEMADURAS

En el segundo centro de socorros fué asistido de quemaduras graves en el pecho y ambas manos, Esteban Montalvo Justiniani de 12 años de edad vecino de Manrique 55. Declaró el menor que en la bodega situada en Campanario y S. Miguel, se frotó el pecho con alcohol y al enceder un cigarro la llama del fósforo inflamó el alcohol causándole las quemaduras que presenta.

AGREDIO AL VIGILANTE EN LA CALLE Y EN EL JUZGADO

Ayer noche el vigilante 1507 Mario Bohorques fué a arrestar a la mestiza María Antonia Cortés Hernández de Santiago de Cuba, de 18 años y vecina de Sol 47, ella corrió refugiándose en Curazao 41 y de allí huyó y se metió en la fonda La República del asiático Hi Chang situada en Egido 83 y al tratar de detenerla el vigilante le arrojó varios platos y vasos y por último le dió una bofetada.

Fué detenida con la ayuda de los vigilantes 95 Luis Pastor y 1743 P. Ruiz.

Bohorques y Antonia fueron asistidos de contusiones y desgarraduras de carácter leve en la cara, en el primer centro de socorros.

Al ser remitida al Vivac Antonia agredió nuevamente en los pasillos del Juzgado de Guardia al vigilante Bohorques.

ARROLLADO POR UN AUTO

En Ensenada y Atarés el automóvil 6259 que conducía Francico Hernández Carbonell arrolló al menor Gilberto Marrero Pérez de 15 años de edad, vecino de 10 de Octubre 218 causándole la fractura completa y complicada de la pierna izquierda, de la que fué asistido en el cuarto centro de socorros por el Dr. Maza.

Quedó en libertad el chauffeur por estimar casual el hecho.

PESARA UN . . . .

(Viene de la primera página)

ver el problema del bajo precio actual del azúcar, y sabemos que la medida que a este fin recomendará el Ejecutivo será un gravamen a la exportación de azúcar cuando se haya llegado al noventa por ciento del último estimado oficial.

LAMBORD HUTCHINGS & CO. PREDICEN EL ALZA

En Palacio fué facilitada ayer a los repórters copia de un telegrama dirigido al Presidente de la República y cuyo texto dice:

"Transcribimos a usted copia del cable que por nuestro hilo directo le remite el señor A. H. Lamborn, presidente de Lamborn & Co. Inc. de New York: El valor moral del pueblo cubano ha sido puesto de manifiesto en los últimos dieciocho meses en que han regido las más difíciles, críticas y desastrosas condiciones en relación con su principal industria: el azúcar. En nuestra opinión el pueblo de Cuba debe ser felicitado por tener en los actuales momentos de angustia y crisis un Jefe Ejecutivo y un Gabinete poseedores de la habilidad y entendimiento necesarios para llevar a feliz término las conclusiones tomadas en el último Consejo de Secretarios. Las dificultades que había que vencer en relación con el plan propuesto recientemente parecían casi invencibles, ya que dicho plan hubiese interferido la Ley universal de la oferta y la demanda, al retirar el Gobierno los azúcares indicados del mercado para ofrecerlos el año próximo. La legislación que se sugiere en cambio, efectuada por un gobierno de una nación cuyo principal producto es un artículo de primera necesidad, no interfiere en nada la demanda al limitar la oferta moderadamente en beneficio de un pueblo que supo acceder sin protesta en el pasado, especialmente durante la guerra mundial, a limitar el precio de su producto, abnegadamente necesario en aquel entonces para todo el mundo civilizado, mientras que si se hubiese mostrado indiferente a las necesidades de la humanidad hubiese acumulado tales reservas económicas, que hoy en día no se sentiría afectado por las condiciones reinantes. Es nuestra opinión que el mundo entero, y en particular la población sensata de los Estados Unidos, acogerán con simpatía el deseo de los productores de un artículo de primera necesidad, de obtener una utilidad razonable sobre el capital invertido y un jornal decente, para los que contribuyen con su trabajo a la producción. Las medidas propuestas incluyendo la dejación de un tanto por ciento de la producción azucarera en los campos, en lugar de los sacos, nos parece un cambio principal y fundamental en la situación azucarera, no sólo en lo que ello afecta a Cuba, sino en lo que afecta al mundo azucarero en general. Creemos que Cuba no debe preocuparse de la acción que tomen los remolacheros europeos o los cañeros del resto del mundo durante los dos años próximos en que Cuba va a regular su producción, pues ella es la principal productora de azúcar del mundo, y goza de los beneficios del área, suelo y clima suficientes para ampliar su producción nuevamente cuando así sea necesario. Si las medidas se toman prontamente, anticipamos una tendencia gradual hacia más altos precios con reacciones naturales, como efecto de los que formen su punto de vista especulativo en el mercado, hasta que los precios lleguen a un punto en que las pérdidas sufridas en lo que va de zafra sean cubiertas y haya a la postre una buena utilidad sobre el total.—Lamborn Hutchings & Co."

DE ACUERDO CON LA LIMITACION

Ayer tarde, según informó a los repórters el Jefe de Despacho de la Secretaría de la Presidencia, celebraron una entrevista con el Presidente varios hacendados, cubanos y americanos, para tratar de la acordada limitación de la zafra y exponer que se mostraban de perfecto acuerdo con la medida

Entre dichos hacendados figuraban los señores Oscar Díaz Albertini y Aurelio Portuondo. Entraron y salieron subrepticiamente

TREINTA Y SIETE PUEBLOS, ACUEDUCTOS.

(Viene de la primera página)

al paro su personal en solidaridad con el de la Cuba Company.

El representante de la Hermandad Central Ferroviaria en la Habana, señor Juan Arévalo, estuvo también en Palacio por la mañana, entrevistándose con el señor Secretario de la Presidencia, que hubo de citarlo al efecto.

Tanto el señor Arévalo como el doctor Viriato Gutiérrez dijeron a los repórters que el Gobierno solicitaba de los obreros que procedieran con orden y ecuanimidad, sin provocar motines ni atentados.

El doctor Gutiérrez ratificó a los repórters anteriores manifestaciones suyas en el sentido de que las autoridades se limitarán a dar las debidas garantías, tanto a las Empresas como a los obreros, sin intervenir de ningún otro modo en el conflicto.

El "leader" Arévalo contestó a las demandas del Secretario de la Presidencia manifestando que los obreros son los primeros interesados en que el orden no se altere, y a ese fin han establecido una estrecha vigilancia sobre las estaciones y determinados lugares de las líneas, los cruces especialmente, para evitar que elementos ajenos a ellos coloquen explosivos con el fin avieso de hacerlos aparecer culpables de esos atentados.

Hablando con los periodistas dijo el señor Arévalo que hoy, yiernes, a las seis de la tarde surgirá el paro de los Ferrocarriles Controlados, que comprenden Cuban Central, Antigua División del Oeste, Unidos de la Habana y Havana Central. Pararán también a esa hora—agregó—los Ferrocarriles de Hershey, del Norte de Cuba y de Guantánamo, generalizándose la huelga en todas las líneas del territorio nacional. Y si fuere necesario—terminó—haremos parar además los tranvías y automóviles en la capital.

El representante a la Cámara doctor Tomé, que es uno de los letrados asesores de la Hermandad Ferroviaria, dijo ayer a los repórters que se disponía a ir a Camagüey para estudiar la situación.

TELEGRAMAS AL PRESIDENTE

Ayer se recibieron en Palacio los siguientes telegramas dirigidos al Jefe del Estado:

Puerto Padre, abril 14.—Esta Delegación (la número 9) de la Hermandad Ferroviaria de Cuba paralizará todas las actividades del Ferrocarril dentro de cuarenta y ocho horas. Interesamos en nombre de todos los asociados su cooperación a fin de resolver el conflicto de la Delegación Central.—**Rodríguez Alvarez**, presidente.

Guantánamo, abril 15.—De acuerdo con la circular de la Hermandad Central de Camagüey, ratificada por la Asamblea General, esta Delegación número 11 concede un plazo de cuarenta y dos horas para que los Ferrocarriles Consolidados pongan en vigor el convenio de trabajo que firmaron con la Dirección Central. El plazo empieza a correr a las doce de la noche.—**Juan Vázquez**, presidente.—**Rudesindo Calderín**, secretario.

LA REPRESENTACION DE LOS UNIDOS

Por la tarde volvió a entrevistarse con el Presidente el letrado de los Unidos, doctor Sánchez Bustamante, y también estuvo en Palacio el administrador de la Compañía, Mr. Sketch.

ENTREVISTAS EN GOBERNACION

Conferenciaron con el Secretario de Gobernación ayer, con motivo de la huelga, el letrado de los Ferrocarriles Unidos, el presidente de la Hermandad número 2 (Habana) y el Secretario de Comunicaciones.

Este último dijo a los repórters que, si resultaba necesario, el Gobierno haría uso de las facultades que le concede la Orden Militar número 34, para intervenir en el conflicto por medio de la Comisión de Ferrocarriles y dictar soluciones al mismo.

IMPORTANTE CITACION

Ayer tarde el Secretario de Comunicaciones, en su carácter de presidente de la Comisión de Ferrocarriles, citó por telégrafo a todos los administradores de las Empresas Ferroviarias afectadas ya o amenazadas por el paso, así como a los representaciones de los obreros, a una reunión que tendrá efecto hoy a las nueve de la mañana en las oficinas de la Comisión.

EL EJECUTIVO DE LA HERMANDAD NUMERO 2

Ayer por la tarde fué llamado a Gobernación el Ejecutivo de la Hermandad número 2 (Habana) del cual solicitó el Secretario que se aplazara el movimiento huelguístico en esta provincia.

El mencionado Ejecutivo contestó que la medida era resultado de un referendum y que, por lo tanto, no podía acceder a la solicitud.

LA UNION DEL FERROCARRIL DE CUBA

El Gobernador de Camagüey informó ayer a Gobernación que la sociedad "Unión del Ferrocarril de Cuba" había acordado ir a la huelga en apoyo de la Hermandad Ferroviaria, pero ofreciéndose al Gobierno para correr los trenes de correspondencia, víveres y medicinas.

PALABRAS DE SANCHEZ BUSTAMANTE

En Gobernación el letrado de los Ferrocarriles Controlados (los Unidos) doctor Sánchez de Bustamante, dijo a los repórters:

"Nuestro personal va a la huelga por solidaridad, pues nosotros no tenemos problema alguno con la Delegación de la Habana, y lo prueba el hecho de que hoy iba a celebrarse un cambio de impresiones para iniciar la discusión para reformar el convenio de trabajo de 9 de abril de 1924. La única diferencia existente entre la Empresa y sus obreros gira en derredor de los nombramientos para puestos que la Compañía estima "de confianza", pero confiamos en que fácilmente llegaremos a un acuerdo.

"Estimo que la Delegación número 2 debía limitar su demostración de solidaridad a un paro de varias horas más adelante, pero no abandonar desde ahora el trabajo, creando una situación difícil al país en mucho mayor grado que a la Empresa, pues ésta viene teniendo pérdidas al correr carros de carga después de la reducción de tarifas.

"El señor Espinosa (Secretario de Comunicaciones) y yo trataremos de localizar a los directivos de la Hermandad número 2, para provocar una reunión con la Comisión de Ferrocarriles y ver si se logra hacerlos desistir de secundar el movimiento.

"Los Ferrocarriles Controlados proceden en defensa del país, pues una huelga general ferroviaria sería de funestas consecuencias."

HABLA EL SECRETARIO DE COMUNICACIONES

Por su parte, el señor Espinosa dijo:

"Espero que los obreros (refiriéndose a la Hermandad número 2) atiendan a la Comisión de Ferrocarriles, organismo autónomo sobre cuyos fallos solamente puede actuar el Tribunal Supremo y que está dispuesto a no permitir que el movimiento de la Cuba Company se generalice."

LA ACTITUD DEL GOBIERNO

En la Secretaría de Gobernación facilitaron ayer a la prensa, por orden del Secretario, la siguiente nota:

"Una vez más ha estallado en la República una huelga de Ferrocarriles, acontecimiento que representa siempre una grave perturbación en la vida nacional.

"El Gobierno, celoso del cumplimiento de sus deberes, promedió e interpuso sus buenos oficios entre la Empresa del Ferrocarril de Cuba y los obreros y empleados de la Hermandad Ferroviaria, con el fin de procurar una inteligencia entre todos que evitara el actual conflicto.

"Desgraciadamente, su mediación no produjo el resultado que era de esperar. El papel del Gobierno, al presente, consiste en garantizar los intereses de la Compañía y el libre ejercicio de los derechos de los obreros. A aquélla y éstos se permite aconsejarles la mayor cordura, el mayor respeto a la vez que les ofrece todo linaje de garantías.

"Es de esperar que las dos partes en conflicto se inspiren en la prudencia y en el buen juicio, de tal manera que la huelga planteada se desenvuelva pacíficamente y termine cuanto antes, pues, de lo contrario, si las circunstancias lo exigiesen, el Gobierno sabrá tomar las medidas que sean necesarias para salvaguardar y defender los intereses sociales."

DECRETADA LA HUELGA PARA ESTA TARDE A LAS SEIS

Ayer se han circulado las órdenes a todos los departamentos para que paralicen los trabajos esta tarde a las seis, en apoyo de los ferroviarios de Camagüey.

En un manifiesto circulado por dicho Comité se hace constar lo siguiente:

"Es falso que en las actuales circunstancias, la Hermandad Ferroviaria de Cuba haya interesado algo de los directores de la empresa Consolidados, en cualquier sentido que signifique aumentos de sueldos o jornales, sino una mejora en las tiránicas condiciones en que trabajan nuestros compañeros de aquella empresa ferrocarrilera."

LAS INSTRUCCIONES

El Comité Conjunto de las Delegaciones de la Hermandad en el radio de los Controlados ha dado las siguientes instrucciones para la huelga:

"Primero: Todos los trenes de viajeros llamados de vapor que a las seis p. m. del día 16 del actual se encuentren en camino, terminarán sus labores llegando a la Estación de destino, sin retornar al lugar de partida.

Segundo: Todos los trenes de viajeros del servicio eléctrico deberán paralizar sus labores a las seis p. m. de dicho día 16 y los que se encuentren en movimiento, terminarán en estaciones de destino, sin efectuar el regreso al lugar de partida.

Tercero: Todos los trenes de carga de todas clases, sin excepción alguna, deberán paralizar sus labores en las Estaciones donde se encuentren a las 6 p. m., pudiendo hacelos aquellos que se encuentren en movimiento en la próxima Estación de su recorrido.

Cuarto: Todos los demás trenes conocidos por Gas Cars, estarán sujetos a las mismas instrucciones que las que señalan a los trenes de servicio eléctrico."

Hasta las once de la noche no tenían telegráficamente ningún detalle en las oficinas de la Hermandad.

El espíritu de los obreros continuaba ayer siendo optimista, pues dada la unión que demuestran los miembros de todas las Hermandades, estiman que el paro será eficiente y que obtendrán en el pleito entablado la victoria decisiva.

DIVISIONES DE FERROCARRILES A LA HUELGA

SANTIAGO DE CUBA, abril 15.—DIARIO DE LA MARINA.—Habana.—Ayer se han declarado en huelga los obreros ferroviarios de las divisiones de Guantánamo, Antilla y Puerto Padre.

Todas las comunicaciones de pasajeros por estas líneas han quedado interrumpidas, no así el transporte de correspondencia que ha salido en los trenes destinados exclusivamente para ese servicio y el de víveres y medicinas, si fueren necesarios.—**Corresponsal.**

EN HUELGA EL TREN DE TRINIDAD A STA. CLARA

A la una de la tarde comunicó ayer el Alcalde de Trinidad al Gobernador de las Villas que el tren que hace el servicio entre aquella ciudad y Santa Clara había dejado de circular, sumándose a la huelga el personal de dicha línea.

MEDIDAS CONTRA EL AGIO

El Secretario de Gobernación dirigió ayer tarde un telegrama circular a los Alcaldes, exhortándolos a ejercer una estrecha vigilancia y tomar todas las medidas necesarias para evitar que con motivo de la huelga sea alterado indebidamente el precio de los artículos de primera necesidad.

UNA ALOCUCION DEL COMITE DE HUELGA

Habana, 13 de abril de 1926.—A todos los empleados y obreros asociados a la Hermandad Ferroviaria de Cuba.

Compañeros:

Ha llegado el momento de poder apreciar la cordura observada por esta Hermandad en el problema palpitante, por la huelga decretada, en el radio de los Ferrocarriles Controlados, para coadyuvar a la protesta que mantienen nuestros hermanos de los Consolidados.

No puede ocultarse la actuación meditada por esta Hermandad, al notificarle a la respetable Administración de los Controlados, que esta Hermandad no tenía problema de ninguna clase con su Administración, y que solamente obedecía a un espíritu de solidaridad la determinación de los asociados de esta Hermandad para con los que corresponden a los Ferrocarriles Consolidados, estando presta esta Hermandad a brindarle el personal necesario para correr los trenes de correspondencia, al extremo que ha producido en el ánimo del señor Administrador general una impresión muy agradable, por las sensatas declaraciones de los miembros ejecutivos que tiene esta Delegación.

Tal parece que este proceder de la Hrmandad ha llevado al ánimo del citado administrador el deseo de reconocer nuestro justo proceder con aquellos hermanos, que ha ordenado que de ninguna manera circulen trenes que no sean movidos por el personal asociado a esta Hermandad.

Ferroviarios Controlados: Honor, mucho honor y firmeza para que ajustándote a los procedimientos que ponen en práctica los hombres de vergüenza, no te dejes señalar como traidor a los ideales de los trabajadores. ¡Viva la Huelga!—**Comité de Huelga.**

El Presidente de la Asociación Iniciadora y Protectora de la Real Academia, señor Manuel Vázquez; el señor Cónsul de España y nuestro ilustre compañero, señor García Acuña, rodeados de los nuevos académicos, presidiendo la solemne velada.

(Véase la información en la página veinte)

HAN SIDO PRESENTADOS LOS PLANOS PARA LA CONSTRUCCION DEL NUEVO PALACIO ARZOBISPAL EN SANTIAGO

El colegio de Abogados de la citada ciudad anuncia unas conferencias jurídicas en las que hablará Ferrara, que irá con ese objeto en compañía de Machado, Bustamante, etc.

EL NUEVO PALACIO ARZOBISPAL DE SANTIAGO DE CUBA OTRAS NOTICIAS

SANTIAGO DE CUBA, 15 abril.—DIARIO DE LA MARINA, Habana.—El Ingeniero de Cienfuegos Sr. Navarro, ha presentado los planos y presupuestos para construir el Palacio Arzobispal en la antigua Iglesia de Santa Ana, palacio que será una magnífica y digna residencia del ilustre prelado, en lugar de la vieja residencia que hoy ocupa.

Esta mañana fueron a Palma Soriano donde debutarán esta noche, los artistas de la Compañía Narcisín, después de una brillante jornada en el Teatro Oriente de esta Ciudad.

El día 29 del actual celebraráse la subasta para la pavimentación de la Avenida Garzón con base de hormigón hidráulico, cuyos trabajos comenzarán en la primera semana de mayo. El Colegio de Abogados anuncia próximas conferencias sobre temas jurídicos, pronunciadas por los Dres. Ferrara, que vendrá con el General Machado; de Sánchez Bustamante y Rodríguez Lendián, pero antes dará otra el Senador Bravo Correoso. La Avenida de la República, en el Reparto "Vista Alegre" quedará inaugurada el 20 de Mayo. La Hermandad Ferroviaria ha recibido un telegrama de las Delegaciones de las líneas de Guantánamo Occidente, de Gibara a Holguín, y de Guantánamo a Caimanera, anunciando que secundarán la huelga. Esta mañana efectuóse el sepelio del Cónsul dominicano Manuel Cesteros Sardá, asistiendo el ejército, la policía, la banda municipal y el Presidente del Ayuntamiento y los Concejales invitados.

Corresponsal.

NORMALIZADA LA SITUACION BANCARIA, EMPEZAMOS A SUFRIR LOS EFECTOS DE LA HUELGA

CABAIGUAN, abril 15.—DIARIO, Habana.—El Banco del Canadá en ésta ha normalizado sus operaciones, encontrándose igual que antes del pánico; los depositantes van al Banco desde el lunes con la misma confianza que antes. Ya empezamos desde ayer a sufrir los efectos de la huelga ferroviaria. Hoy no ha llegado correspondencia de la Habana.

Bada, Corresponsal.

REUNION DEL EJECUTIVO MUNICIPAL

COTORRO, Abril 15.—DIARIO DE LA MARINA, Habana.—Anoche se reunieron quince señores miembros del Comité Ejecutivo de los veinticuatro que lo componen y tomaron los acuerdos proclamar al Coronel Nestor Lastres, para candidato a la Alcaldía de este término municipal, así como al Sr. Ricardo de la Torriente y Gustavo Parodi para Representantes a la Cámara; Antonio Ruíz Gobernador, y Pablo Figueredo para consejero provincial. Asistió al acto el Sr. Carlos M. Nápoles, alcalde Municipal con carácter de miembro exoficio así como numeroso público que aplaudió la actitud de los señores delegados por estimar que dichos acuerdos son legítimas aspiraciones del pueblo liberal.

Agustín Fuste, Corresponsal.

EL ENTIERRO DEL SEÑOR SEGUNDO PRESNO FUE UNA MANIFESTACION DE DUELO EL NATALICIO DE CESPEDES

SANTA CLARA, Abril 15.—DIARIO DE LA MARINA, Habana.—El acto del entierro de Segundo Presno, resultó imponente manifestación de duelo. Muchas eran las simpatías del extinto, conquistadas en Villaclara.

El Coronel Amiel, Dr. González Cuesta, Superintendente Provincial, Dr. Cañas Director del Instituto, doctor Figueroa Director de la Normal y el Dr. Ramón Lorenzo Presidente de la Junta de Educación han confeccionado un programa para conmemorar el natalicio de Carlos Manuel de Céspedes. El domingo a las seis, diana por las Bandas Municipal y del Ejército; a las ocho, fiesta Escolar en el Parque de los Mártires; el Himno será cantado por los escolares de la Normal; salutación al pueblo en nombre del Gobierno por el Superintendente. Una alocución del Dr. Ramiro Guerra, leída por el Dr. Cueto; recitaciones por Emma Pérez; discurso por el Dr. Pedro Pérez, Presidente del Liceo; ofrenda floral de los alumnos de las Escuelas del Instituto y de la Normal. A las cuatro de la tarde gran parada militar en el polígono del Campamento General Monteagudo, la que demostrará la brillante organización del Ejército.

Alvarez.

REUNION DEL COLEGIO MEDICO LOCAL

ARTEMISA, Abril 15.—DIARIO DE LA MARINA, Habana.—El Colegio Médico Local, ha telegrafiado hoy al Colegio Médico Provincial, notificándole que ratifican los acuerdos de la Federación y están dispuestos a renunciar sus cargos en las Asociaciones Regionales si fuere necesario, ante la orden de la Federación. El Colegio Médico Local pide lealtad y compañerismo.

Corresponsal.

UNA PROTESTA DE LA COMISION FERROVIARIA

SANTIAGO DE CUBA, 15 Abril.—DIARIO DE LA MARINA.—La Comisión Ferroviaria con el letrero Américo Portuondo, visitaron al Gobernador, para protestar de que el carro pagador regresara a Camagüey sin verificar los pagos a los obreros de la Compañía en esta zona.

Corresponsal.

EL ENTIERRO DEL SR. RAMON M BERNAL

COLON, abril 15.—DIARIO, Habana.—Hoy recibió cristiana sepultura el cadáver del Sr. Ramón María Bernal, muerto trágicamente al tirarse del tren a las seis de la tarde de ayer, en la estación de Retamal. Reciban sus familiares, especialmente Monico Montero Bernal, candidato a la Alcaldía de esta ciudad, el mensaje sincero de nuestra condolencia.

Corresponsal

UN MENOR GRAVEMENTE LESIONADO

GUANABACOA, 15 abril.—DIARIO, Habana.—El médico de guardia de la casa de socorro Dr. Darder, con el practicante Sr. Mora, asistieron al menor Agustín Rodríguez Mirandá, de trece años, blanco, vecino de Saulino once, en Regla, de una herida contusa y hematoma, con probable fractura del cráneo en la región parietal derecha, otorragia y contusiones en todo el cuerpo, siendo su estado grave. Personado en dicho centro benéfico, el teniente de policía Sr. Manuel Pérez, el menor no pudo declarar debido a su estado. Presente el chófer del automóvil 493, de la matrícula de Guanabacoa que dijo nombrarse Aurelio Menéndez Alvarez, blanco, de 22 años, vecino de San José 4, manifestando haber alcanzado con el automóvil que conducía por Aranguren esquina a Maceo, al menor lesionado al salir corriendo de la bodega situada en aquella esquina, no pudiendo dominar el vehículo por la rapidez del suceso. El menor fué remitido al hospital; el chofer ingresó en el Vivac, dándose cuenta al juzgado de instrucción constituyéndose este en la casa de socorro formado por el juez Dr. Pichardo y el secretario.

Cortés

INSPECTORES DEL FERROCARRIL FUERON A BUSCAR A LOS EMPLEADOS A SUS CASAS

Ultimas noticias de Camagüey

(Por Telégrafo)

Camagüey, abril 15.— DIARIO DE LA MARINA, Habana.— El estado local de la huelga ferroviaria se encuentra en las mismas condiciones que ayer, no habiendo ocurrido demostración alguna de violencia ni nada que tienda a indicar que los huelguistas intenten apartarse de la acción mesurada y espectante.

La empresa se valió esta mañana de inspectores para hacer acudir a las oficinas a sus empleados, quienes, por espíritu de solidaridad, abandonaron ayer sus puestos. Los inspectores se dirigieron en automóvil al domicilio de aquéllos, especialmente de los pertenecientes al Departamento de Contaduría, exigiéndoles que fueran a trabajar y, con este motivo, el abogado asesor de la Hermandad, doctor Gonzalo del Cristo, me informó que intentaba establecer una denuncia por coacción contra la compañía.

Tanto la estación como oficinas y talleres se encuentran ocupados a los efectos de su vigilancia por miembros del Ejército.

El gobernador provincial, en virtud de queja formulada por la Hermandad por haber ordenado la empresa el regreso de los trenes de pago, realizó gestiones pertinentes cerca de ésta, con el resultado de que esta tarde comunicó a la Directiva de la Hermandad que mañana, la compañía ordenaría la salida de los trenes indicados.

El teniente coronel Rangel, jefe de este distrito militar, celebró una entrevista con la representación de la Hermandad y de las organizaciones obreras con ella relacionadas, a fin de acordar lo necesario para que comience a correr el tren diario de la correspondencia y prensa, a lo que está dispuesta la empresa, suspendiéndose la entrevista hasta mañana, por no estar de acuerdo la Hermandad con que en dicho tren vayan inspectores de la compañía, según ésta exige.

Ha sido el único punto que no han aceptado y se confía que, merced a las gestiones del caballeroso militar, se allane mañana la dificultad.

Como es de suponer, dichos trenes irán adecuadamente custodiados por fuerzas del Ejército.

Según telegramas que se me mostraron, mañana irán al paro los ferrocarriles de la aHbana, Guantánamo, Puerto Padre.

—Ayer regresó de ésa la comisión de ganaderos que fué a entrevistarse con el Honorable Presidente de la República, a fin de interesarle la adopción de medidas protectoras de dicha importante industria.

Los comisionados se muestran altamente satisfechos de la disposición del Primer Magistrado a estudiar el problema y adoptar medidas tendientes al fin que persiguen.

Herrera.

75 MILLONES . . .

(Viene de la primera página)

uno 25 mil pesos los que son utilizados para las entradas y salidas de puertos o para cuando el propietario quiere llegar a punto fijo a cualquier lugar.

Mr. James se hace acompañar en su yacht por un grupo de amigos entre ellos un profesor de la Universidad de Hawar, los que han recorrido distintos países de América procediendo últimamente de San Juan de Puerto Antonio, Jamaica.

Ayer tarde Mr. James zarpó con su embarcación para Miami y por último irá a New York por la costa de los Estados Unidos.

A LAS SEIS DE LA . . .

(Viene de la primera página)

derosas razones que nos asisten, para proceder de esta manera, quedando atta. de Ud.

(f.) **Antonio González,**
Presidente.

Cs. al Hon. Srio. de Agricultura, C. y Trabajo. — Cc. al Hon. Srio. de Gobernación.

HERMANDAD FERROVIARIA DE CUBA

DELEGACION No. 2
Habana, Abril 14, de 1926.

Instrucciones a los personales de Trenes con carácter General en el presente pacto de labores con motivo de secundar el paro que tienen nuestros hermanos de Camagüey:

1.—Todos los trenes de viajeros llamados de vapor que a las 6 p. m. del día 1 del actual, se encuentren en camino, terminarán sus labores llegando a la Estación de destino, sin retornar al lugar de partida.

2.—Todos los trenes de viajeros del servicio eléctrico deberán paralizar sus labores a las 6 p. m. de dicho día 16 y los que se encuentren en movimiento, terminarán en Estaciones de destino, sin efectuar el regreso al lugar de partida.

3.—Todos los trenes de carga de todas clases, sin excepción alguna deberán paralizar sus labores en las Estaciones donde se encuentren a las 6 p. m., pudiendo hacerlo aquellos que se encuentren en movimiento en la próxima Estación de su recorrido.

4.—Todos los demás trenes conocidos por Gas-Cars, estarán sujetos a las mismas instrucciones que los que señalan a los trenes de servicio eléctrico.

(Fdo.) **Antonio González,**
Presidente.

FERROCARRILES UNIDOS DE LA HABANA Y ALMACENES DE REGLA LIMITADA

Compañía Internacional.
ADMINISTRACION GENERAL
Habana, Cuba, 15 de Abril de 1926.

Ss. Presidente de la Delegación número 2 de la Hermandad Ferroviaria. — Concha y Ensenado, Ciudad.

Muy señor mío:

Ha sido para mi un motivo de sorpresa el recibir su atenta carta de ayer en la que notifica que, como demostración de solidaridad con sus compañeros de Camagüey, ha resuelto esa Delegación suspender el trabajo de sus asociados a partir de mañana día diez y seis a las seis de la tarde. Me sorprende que ustedes hayan llegado a ese extremo dado que nuestras relaciones son de perfecta armonía actualmente, y quiero hacer constar que esta actuación nos acarrea gravísimos perjuicios en la crisis excepcional por que atraviesa esta Compañía y el País, perjuicios que como es natural han de repercutir sobre los elementos que integran esta Empresa, tanto capital como trabajo, y además sobre la situación económica del País entero.

Celebraría mucho que ustedes encontraran una fórmula para que podamos seguir sin interrupción nuestro trabajo, puesto que no hay motivos que aconsejen que se echen ustedes encima la responsabilidad que con esta actuación podría atribuírseles.

De usted atentamente,

F. G. Sketch,
Administrador General Aux.

"LA SEMANA FERROCARRILERA" DEDICADA AL PUBLICO POR LOS FERROCARRILES CONSOLIDADOS DE CUBA PARA SER FIJADA EN LAS ESTACIONES PARA INFORMACION GENERAL

Camagüey, lunes 12 de Abril de 1926.

Con motivo de recientes cambios de impresiones entre los representantes de la Empresa y los de la Hermandad Ferroviaria, el señor Administrador General del Ferrocarril de Cuba envió, a los secretarios de la Presidencia y Gobernación, la carta que reproducimos seguidamente por estimarla de interés general:

THE CUBA RAILROAD COMPANY (Compañía del Ferrocarril de Cuba)

Habana, Abril 10, 1926.

Señor Secretario de Gobernación.
Señor Secretario de la Presidencia.
Señores:

En la conferencia tenida en presencia de ustedes, señores Secretarios, el día siete de este mes la representación de la Hermandad Ferroviaria manifestó su conformidad en que quedaran en vigor los sueldos y condiciones de trabajo que hoy rigen en esta Empresa, por aceptar el criterio de que, después de la rebaja de las tarifas, no eran procedentes las mejoras que anteriormente se proponía implantar la Empresa, y accedió a presentar por escrito sus reparos al convenio de trabajo últimamente sometido a su consideración por esta Compañía.

Las observaciones de la representación de la Hermandad nos habrían de ser entregadas al siguiente día 8, pero no habiendo podido terminarlas, sólo nos fué entregada una parte. Ayer, día 9, por la tarde, se nos entregó otra parte y aún no hemos recibido el resto de dichos reparos.

Con la mayor atención hemos examinado los reparos que hasta ahora ha presentado la representación de la Hermandad y hemos cotejado los conceptos que ahora sustenta la Hermandad con los anteriormente sustentados.

Habiendo sido informados de que desea la representación de la Hermandad que presentemos nuestra contestación a la parte ya entregada, pues se propone partir para Camagüey hoy mismo nos apresuramos a complacerla.

Los reparos que hace la Hermandad al convenio son prácticamente los mismos que ya conocíamos, por haber sido formulados anteriormente en relación con el convenio que originalmente sometimos a la consideración de la Hermandad. Una cuidadosa revisión de los conceptos que la Empresa sostiene respecto a dicho documento no nos permite recomendar a la Compañía que sean alterados.

En relación con el "Estatuto" A, encontramos igualmente que la representación de la Hermandad mantiene ahora el mismo criterio que antes mantuvo respecto a los mismos conceptos, y tampoco nos es dable hacer una recomendación a la Compañía en el sentido de que sea aceptado el criterio de la Hermandad.

Revisados y comparados también los reparos presentados por la representación de la Hermandad en cuanto al "Estatuto" B, que son idénticos a los que anteriormente adujo, no vemos la manera de avenirnos a la opinión de la representación de la Hermandad.

En cuanto al "Estatuto" C, en la parte que hasta ahora nos ha sido entregada, encontramos que la representación de la Hermandad contraviene su decisión, que expuso en la conferencia del día 7 referida en el primer párrafo de este escrito, y ahora insiste en que se hagan mejoras en sueldos y condiciones de trabajo. La Empresa no puede acceder.

El convenio entre la Hermandad y la Empresa, que, con tan buen deseo hemos propuesto como definitivo, y los "Estatutos" que la Compañía se compromete a poner en vigor y mantener, representa una intensa labor para establecer la paz y la armonía entre la Hermandad y la Compañía. Tiene la ventaja, para una rapida solución, que mediante nuestra recomendación, ha sido aprobado por el Presidente de la Compañía, evitándose así la posibilidad de que no fuese ratificado por la Compañía, ya que en todo caso las negociaciones de esta índole están sujetas tanto por lo que respecta a la Hermandad como por lo que respecta a la Compañía, a la aprobación que los Estatutos de una y otra entidad exigen.

Es nuestra opinión y la de personas competentes que lo han examinado, que nuestro proyecto es el más liberal que hasta ahora Empresa alguna en Cuba haya ofrecido a sus empleados. La Compañía ha estado animada del deseo de cambiar la actitud hostil mantenida por la actual Directiva de la Hermandad desde que comenzó a regir esta asociación, y a través de toda clase de perturbaciones, campañas de denuestos, insultos y amenazas se ha mantenido serena con el propósito de recabar el sosiego para sus funcionarios y sus buenos empleados.

Si ahora, como culminación de tanta intemperancia, los Directores de la Hermandad lanzan a los empleados a una huelga injustificada, habrá que confesar que la Compañía ha errado el camino para conseguir el quieto disfrute de su propiedad a que las leyes le dan derecho.

Calificamos de injustificada una huelga porque esta Empresa paga más altos sueldos y jornales que ninguna otra en Cuba y tiene las más equitativas condiciones de trabajo para su personal, y aún sufriendo las consecuencias de la crisis económica imperante y de la reducción de sus tarifas no ha intentado rebajar los sueldos y jornales ni alterado condiciones del trabajo.

Si hemos errado el camino, debemos considerar si no es mejor el adoptado por el Ferrocarril Cubano de Hershey de tratar directamente con los empleados.

La huelga deberá en todo caso traer como consecuencia que la Compañía retire su proyecto de convenio con la Hermandad Ferroviaria.

La Compañía lamentaría que la actual Directiva de la Hermandad, no satisfecha con todos los trastornos que viene causando a la Empresa con su gratuita animosidad, ahora le impusiese el mayor de los males para la Compañía, que es la paralización de su tráfico, privándola de sus entradas, causándole cuantiosas pérdidas, además de los perjuicios que a la comunidad entera irrogaría.

Con la expresión del reconocimiento de la Compañía a los señores Secretarios por sus esfuerzos para evitar la huelga.

Soy de ustedes muy respetuosamente,

(Firmado) M. CIBRAN,
Administrador General.

Los hacendados cubanos y americanos tratan de adaptar sus intereses a los generales de la industria azucarera nacional

Respondiendo a la iniciativa del Presidente de la República, los hacendados cubanos se han reunido separadamente para adaptar sus intereses al plan del Gobierno sobre la reducción de la zafra.

Los hacendados y colonos ya han remitido a la Secretaría de la Presidencia la aceptación colectiva de dicho

ANUNCIOS CLASIFICADOS

ULTIMA HORA

INDICE POR SECCIONES DE ANUNCIOS CLASIFICADOS

	Sección.
ALQUILERES DE CASAS	1
ALQUILERES DEPTS.	2
ALQUILERES HABITS.	3
ANIMALES	4
AUTOMOVILES	5
BONOS Y CREDITOS	6
COMPRA-VENTA DE OBJETOS	7
DINERO E HIPOTECAS	8
ENSEÑANZAS	9
EMPLEOS-Demandas	10
EMPLEOS-Ofertas	11
ESTABLECIMIENTOS	12
FINCAS RUSTICAS	13
FINCAS URBANAS	14
HOSPEDAJES	15
INSTRUMENTOS DE MUSICA	16
MAQUINARIA	17
MUEBLES Y PRENDAS	18
PARA EL HOGAR	19
PARA LAS DAMAS	20
PERDIDAS	21
SIRVIENTES-Demandas	22
SIRVIENTES-Ofertas	23
SOLARES YERMOS	24
SOLICITUDES. Varias	25
VARIOS. Agencias de colocaciones, etc.	26

ANUNCIOS CLASIFICADOS DEL "DIARIO DE LA MARINA"

LISTA DE LAS AGENCIAS DE LOS ANUNCIOS CLASIFICADOS

Nº 1.—Vidriera de Tabacos. Obispo y Cuba.
Nº 2.—Vidriera de Tabacos. Oficios núm. 32.
Nº 3.—Puesto de Revistas y Diarios. Estación Terminal.
Nº 4.—Vidriera de Tabacos Café Marte y Belona.
Nº 5.—Vidriera de Tabacos. Café El Imperial, Galiano y Zanja.
Nº 6.—Almacenes "EL ENCANTO", Galiano y S. Rafael.
Nº 7.—Almacén EL AGUILA, (Víveres). Neptuno y Aguila.
Nº 8.—Panadería LA FLOR DE GALIANO. Galiano número 11.
Nº 9.—Farmacia SANTA AMALIA. Consulado y Animas.
Nº 10.—Vidriera "EL GALLO". Mercado de Colón 25.
Nº 11.—LA SORPRESA, Vidriera de Tabacos. Calzada del Monte y Arroyo.
Nº 12.—LA VILLA DE NOVELGAS, Víveres Finos. Belascoaín 118.
Nº 14.—Vidriera de Tabacos. Belascoaín y Reina.
Nº 15.—EL GATO BLANCO, Billetes. Belascoaín y Neptuno.
Nº 16.—Vidriera de Tabacos, Café Manhanttan. San Lázaro y Belascoaín.
Nº 17.—Guillermo Valdés. Barbería. Aramburo treinta y seis.
Nº 18.—Farmacia Dra. E. Alvarez. Concordia esquina a Infanta.
Nº 19.—Vidriera Café Moderno, Infanta y San Rafael.
Nº 20.—LAS AVENIDAS, Vidriera de Tabacos. Carlos III e Infanta.
Nº 21.—LA ESQUINA DE TEJAS, Vidriera. Monte 509 e Infanta.
Nº 22.—Manuel Montenegro, Víveres. San Francisco y Buena Ventura, Víbora.
Nº 23.—LA OFELIA, víveres. Teléfono: I-5538. Luz Caballero y Avenida Acosta.

1. ALQUILERES CASAS

Habana

SE ALQUILAN los espléndidos altos de Luz No. 42, compuestos de espaciosa terraza, comedor, sala, saleta, 4 habitaciones con baño intercalado, cocina de gas, servicios para criados. Llave e informes en Muralla 95. Teléfono A-3352. U H 17034 16 ab.

NEPTUNO 107, entre Perseverancia y Campanario, con sala, comedor, cocina, cinco cuartos, dos baños. La llave e informes en el billar.
U H 16569 17 ab

SUBIRANA Y PEÑALVER
Altos, de esquina, con sala, comedor, tres cuartos, baño completo intercalado, cuarto de criados, cocina y servicio. Precio $70. Hay altos y bajos muy baratos. La llave en el puesto
17380.—19 Ab.

SE alquila moderno piso compuesto de foyer, sala, tres cuartos, baño intercalado, comedor, cocina de gas, servicio criados. Vista a Prado. Informes en la misma, Consulado 7 y 9.
U H 17204.—17 Ab.

SE alquila el moderno piso alto de San Nicolás 16 entre Lagunas y San Lázaro, con recibidor, sala, cuatro habitaciones, baño intercalado, comedor al fondo, un cuarto con su servicio completo en la azotea, cocina y calentador de gas. Tiene motor para el servicio de agua. La llave en los bajos. Informes: Teléfono A-6420.
U H 17203.—17 Ab.

TENDEROS
PROXIMA A TERMINARSE ALQUILO LA ESQUINA DE BELASCOAIN Y SAN RAFAEL, CON 340 METROS. EL MEJOR PUNTO DE LA HABANA PARA TIENDA DE ROPA. EXITO SEGURO... NO HAY TIEMPOS MALOS.
U. H. A-341—Ab. 16

SE ALQUILA estrella 235, altos, casa moderna, tres habitaciones sala, saleta, baño completo y cocina de gas. Informan Ramón G. Fernández. Infanta 47. Taller de Maderas, Buergo, Alonso y Ca. Teléfono U-1157.
17422 21 ab.

ALQUILERES DE CASAS

AYESTERAN 12, entre Lugareño y Bruzón, se alquilan grandes, frescos, espaciosos altos cuatro habitaciones sala, recibidor, baño intercalado, comedor al fondo, calentador y cocina gas, servicios criados. Acabados de fabricar. U H 17345 17 ab.

AMISTAD 81 entre San José y Barcelona, se alquila el segundo piso. Tiene sala, saleta, tres amplias habitaciones, comedor, baño cuarto y servicio de criados. Tel. A-0480.
U H 17338 18 ab.

SE ALQUILAN los altos Concordia No. 65. Sala, saleta, tres habitaciones y servicios. Informan A-7558.
17490 18 ab.

SE ALQUILA bonita sala en $25.00 y un amplio cuarto en $15. Estrella No. 105 altos, entre Manrique y Campanario. 17488 18 ab.

SE ALQUILAN los frescos altos de Infanta 105 entre San José y Valle con 4 cuartos, terraza, recibidor, baño intercalado, cuarto y servicios de criados, agua abundante. Su precio $90.00. Informan en Gertrudis 21. Teléfono I-3750. La llave en los bajos. 17362 18 ab.

SE ALQUILA Estrella 237, bajos, casa moderna, tres habitaciones, sala, saleta, baño completo y cocina de gas Informes: Ramón G. Fernández. Infanta No. 47. Taller de Maderas de Buergo, Alonso y Compañía. U-1157.
17423 21 ab.

SE ALQUILA Animas 117 A bajos, casa moderna, compuesta de tres habitaciones, sala, saleta, baño completo y cocina de gas. Informes: Ramón G. Fernández. Infanta 47. Taller de Maderas de Buergo, Alonso y Ca., Tel. U-1157. 17424 21 ab.

EN REVILLAGIGEDO 76, se alquilan los bajos con sala, saleta, tres cuartos, baño completo patio y traspatio, cocina. Informes Monte 59. Fotografía de Núñez. 17455 20 ab.

ALQUILO principal Campanario 116 con sala, recibidor, 4 cuartos, baño salón comer, servicio de criado. La llave en la misma. Informes: Campanería. Habana 51. M-7785.
17459 17 ab.

SE ALQUILAN en San Lázaro 305 pisos altos, muy ventilados, con sala, recibidor, 5 habitaciones, baño intercalado, espacioso comedor al fondo, cocina de gas, cuarto y servicio de criados. Para informes en Manzana de Gómez. Dpto. 252.
17431 30 ab.

SE ALQUILAN el segundo y tercer piso de la casa Teniente Rey No. 11 esquina a Mercaderes, propios para oficinas. Informan en Manzana de Gómez. Departamento 252.
17433 30 ab.

SAN LAZARO 283, media cuadra de Belascoain y todos tranvías, se alquilan bonitos y claros altos, sala comedor corido, muy amplio, 3 cuartos, baño, cocina, propio para corta familia, sin niños. Acabado de pintar. Llave en los bajos. Precio razonable. 17467 18 ab.

CUBA 8

Se alquilan los bajos, compuestos de zaguán, sala, saleta, tres habitaciones, un salón con entrada independiente por Aguiar, cocina y demás servicios completos. Informa señor Alvarez. Mercaderes 22, altos. El papel dice donde está la llave.
17492 19 ab.

ANIMAS 104

Se alquilan los altos, compuestos de sala, comedor, 3 cuartos y un cuarto más en la azotea y demás servicios. Informa Sr. Alvarez. Mercaderes 22, altos. El papel dice donde está la llave. 17493 19 ab.

CERCA DE BELASCOAIN

Se alquilan los lujosos altos de la casa letra H de San José 124, entre Lucena y Marqués González, con sala saleta, tres habitaciones, salón de comer, cuarto de criado y doble servicio sanitario con calentador. Informa Sr. Alvarez. Mercaderes 22, altos. El papel dice donde está la llave. 17494 19 ab.

ALTOS EN MISION

Se alquilan los altos de Misión 10, izquierda, con sala, comedor, 2 cuartos y demás servicios. Informa señor Alvarez. Mercaderes 22, altos. El papel dice donde está la llave.
17495 19 ab.

COMODA Y BARATA CASA

Se alquila en la calle de Agustín Alvarez No. 22, a una cuadra del Nuevo Frontón y dos de Belascoain, con sala, saleta, y tres habitaciones y demás servicios. Informa Sr. Alvarez. Mercaderes 22, altos. El papel dice donde está la llave.
17496 19 ab.

SAN NICOLAS 171

Se alquilan los altos y bajos, con sala saleta, dos habitaciones y demás servicios. Informa Sr. Alvarez. Mercaderes 22, altos. El papel dice donde está la llave. 17497 19 ab.

SE ALQUILAN los bajos de Tejadillo y Villegas, ocho puertas a dos calles propios para café, oficina, mueblería, billares, almacén. También se alquila separado para barbería, oficina o cosa análoga. Informan en la misma. 17513 23 ab.

SE ALQUILA un piso con 4 habitaciones, sala, saleta, comedor al fondo, cuarto de baño intercalado y servicio para criados aparte. Informan San Rafael y M. González. Locería.
17512 19 ab.

SE ALQUILAN los bajos de Gloria No 166. Informan Monte 103. Sedería. 17506 21 ab.

SE ALQUILAN los altos de la casa Campanario 87, casi esquina a San Rafael, compuestos de sala, saleta, comedor, cuatro cuartos, cocina y demás servicios sanitarios y además cuarto y servicios de criados. Informan en el Hotel Inglaterra.
17503 18 ab.

SE ALQUILA una nave de 600 metros sin columnas, para cualquier industria en Lindero 26. Tel. M-3682.
17517 19 ab.

SE ALQUILAN los espléndidos altos de Neptuno 255, muy cómodos, amplios, últimamente fabricados. Informan en los bajos (Oficina Brunschwig y Ca.) A 10109 21 ab.

SE ALQUILAN

espléndidos bajos de Aguiar 118 entre Teniente Rey y Muralla, propios para almacén. Llave en los altos. Informan Avenida República 386 altos. U-4823. U H 17165 24 ab.

Jesús del Monte-Víbora

SE alquila una hermosa accesoria en 19 pesos con luz. Justicia núm. 9, entre Enna y Arango, a las dos cuadras de Concha, Luyanó.
17027.—17 Ab.

SANTOS SUAREZ 3½

Casi esquina a la Calzada, altos con sala, comedor, 4 cuartos, baño, cuarto de criados, servicios y cocina. La llave en el número 1. Precio $60.
17381.—119 Ab.

SE ALQUILA

En el Vedado, calle J entre 23 y 21, una casa compuesta de sala, recibidor, terraza, cuatro cuartos, dos baños, salón de comer, cuarto de criado, terraza al fondo, garage. Informan en los bajos. 17476 20 ab.

ALQUILERES DE CASAS

SE ALQUILA la linda casa calle de Santa Catalina y Goicuría Reparto Mendoza, a una cuadra del Cine Méndez y del tranvía, compuesta de jardín, portal, vestíbulo, sala, saleta, capilla, cinco hermosas habitaciones, lujoso baño intercalado, salón de comer pantry, galería de cristales, terraza, cocina, espaciosa; closett, garage y dos habitaciones para criados, con su baño toda decorada, propia para familia de verdadero gusto. La llave al lado. Informan Tel. I-2014.
U H 17376 19 ab.

BUENA oportunidad. Espaciosa nave con habitaciones en la planta alta, servicios sanitarios y otras comodidades, propia para industria, comercio o garage y al mismo tiempo para vivienda. Se da contrato si se desea. Guasabacoa 18 a una cuadra de la Calzada de Luyanó. La llave en la bodega. Informes Industria 146. Teléfono A-1564.
17372 22 ab.

CASA BARATA

Acabada de fabricar, se alquila, portal, salita, dos cuartos patio con sus servicios $35. Acosta y Luz Caballero Teléfonos I-2357. I-5528.
A 942 18 ab.

SE ALQUILA Línea 11 entre G y H, frente al placer situado junto a la Avenida de los Presidentes, la casa de dos plantas, compuesta cada una de sala, saleta, 12 habitaciones con lavabos, comedor, cocina, 2 baños y 2 garages. Es propia para arrendar departamentos a familias. Puede verse de 8 a 11 y de 1 a 5 Informan Tel. U-3213.
U H 17501 20 ab.

VEDADO. Se alquilan en la calle Tercera entre E y F, unos chalecitos independientes con vista al mar y muchas comodidades. También unos altos en la calle F entre Tercera y Quinta, Lugar muy fresco. Informan en Manzana de Gómez. Departamento 252.
17432 30 ab.

ALQUILO los espaciosos y ventilados altos de la casa No. 352 de la Calzada de Jesús del Monte esquna a Santa Irene. Informan en los bajos.
17478 21 ab.

SE ALQUILA y vende una casa con 5 cuartos y demás comodidades, calle 8a. No. 21 pasa el tranvía por la esquina de San Francisco. Informan en la misma de 1 a 4. Reparto Lawton. Víbora. Precio $8,500.
17444 20 ab.

Cerro

CERRO NUM. 454

Se alquila casa moderna, Cerro 454, 400 metros para familia o cualquier negocio comercial. Llave al lado. Informes Salud 21. Tel. A-2716.
U H 17460 23 ab.

Marianao

BUENA VISTA y Alturas de Almendares. En cada uno de esos repartos se alquila un bonito chalet modernos con todas las comodidades deseables. Informan Teléfono FO-1691.
17456 18 ab.

Vedado

PROXIMOS a terminarse se alquilan los espléndidos y ventilados altos de la casa sita en Avenida de Wilson número 63 esquina a la calle A compuestos de sala, recibidor, seis cuartos, comedor, hall, dos baños intercalados ,magnífica terraza, garage y cuartos y servicios de criados. Informan: Edificio "La Metropolitana" 334 y Línea 80.
17408—20 Ab.

2. ALQUILERES DEPTS.

Habana

LAMPARILLA 70, segundo piso, casa familia, estricta moralidad. Alquilan departamento balcón a la calle; otra interior, juntas o separadas, grande, ventilada, para matrimonio u hombres solos, no falta agua luz toda la noche. Doy llavín.
U H 17542 17 ab.

SE ALQUILA en Teniente Rey 76, dos departamentos de dos habitaciones cada uno ,balcón a la calle lavabo de agua corriente. Informan en los bajos. 17508 19 ab.

Barrios

VEDADO, CALLE 11 NUM. 118

Entre 22 y 24 a una cuadra de la línea, alquilo en $18, apartamentos nuevecitos, con sala, cuarto, cocina, cuarto baño, patio y luz, agua abundantísima, en la misma dos casitas con jardín, portal, terraza, sala, comedor, tres cuartos, cocina, cuarto de baño a $40. Informa el encargado.
U. H. 15232.—3 My.

EDIFICIO Collazo. San Lázaro y Perseverancia. Alquilo departamento compuesto: dormitorio, baño y cocina, con o sin muebles. Informes en el mismo a cualquier hora. U H 16970 19 ab.

3. ALQUILERES HABTS.

Habana

EN SALUD 2, se alquilan habitaciones altas y bajas, hay agua en abundancia. Precios económicos. En las mismas condiciones. Reina 49 y Acosta 41. 17484 19 ab

SE ALQUILAN amplias y ventiladas habitaciones y apartamentos con balcón a la calle, en los altos de la casa calle de Arsenal 2 y 4 frente a la Plazoleta de la Estación Central. Informes en los bajos.
17446 25 ab.

HABITACIONES y departamentos muy frescos, grandes, ventilados. Estricta moralidad. Calle Habana 111, altos. 17489 20 ab.

Barrios

VEDADO. Calzada 76 entre D y E. Se alquila un cuarto en una grande y fresca casa, planta baja. El precio ha de convenir. Se quiere persona decente. 17475 20 ab

5.—AUTOMOVILES

Ventas

SE VENDE una máquina marca Jewett de 5 pasajeros, en perfectas condiciones. Informan en Neptuno 255, bajos. (Oficina Brunschwig y Ca.)
A 10110 21 ab.

AUTOMOVILES

VENDO automóvil Buick, tipo Packard, nuevo, un mes de uso, color verde, por embarcar, urgente. San Isidro 63 1-2. 17487 23 ab.

CHEVROLET del 24, completamente nuevo, muy poco uso, buenas gomas, se vende baratísimo por circunstancias especiales. Véalo en Pocito entre Belascoain y Santiago. Garage Urtiaga. Para comprarlo en Bayona No. 30, bodega. 17511 18 ab.

7.—COMPRAVENTA OBJETOS

SE VENDE una caja de caudales marca Mosler (la mejor marca) tamaño mediano especial para todos los giros. El Gallito. Mercado de Colón.
A 406 19 ab.

SE VENDEN juntas o separadas dos vidrieras lunch de 12 pies largo, ocho mesas mármol, una carpeta de pagos con su reja, y los divisiones de cuatro reservados cristal nevado. Urge. Café Vista Alegre. San Lázaro y Belascoain. 17415 21 ab.

SE VENDE una caja contadora en buen estado y barata. Informan en Monte 98. Café El Sol.
17474 18 ab.

8.—DINERO E HIPOTECAS

JOSE P. QUINTANA
Propietario
Dinero en hipoteca
Al 7 y 8 0|0 desde $500 en adelante, por 10 años, pudiendo cancelar en cualquier tiempo con solo dos meses. Compra y vende casas, fincas, bodegas, terrenos y establecimientos. Belascoain 54 altos entre Salud y Zanja. Tel. M-4735.
16265 23 ab.

HIPOTECA. Tomo $7,000 y $10,000 sobre chalets lujosos y bien situados doble garantía. Tel. A-8717.
17522 18 ab.

10.—EMPLEOS-DEMANDAS

Agentes

MARCA de Fábrica francesa, bien conocida, pide agentes exclusivos para la venta de productos de gran consumo y fácil venta por las provincias de Santa Clara, Camagüey y Oriente. Se necesita disponer $150 en efectivo y buenas referencias. Dirijase I. E. San Miguel 8, bajos de 10 a 12 y de 2 a 6. 17595 17 ab.

Varios

SEÑORAS Y SEÑORITAS
Para darles ocupación en un trabajo cómodo, digno y bien retribuido por comisión, se invita a señoras y señoritas, que dispongan de algunas horas al día, a que vengan a tomar informes en el
Departamento de anuncios clasificados del DIARIO DE LA MARINA.

11.—EMPLEOS-OFERTAS

Tenedores de Libros

COMPETENTE Tenedor de Libros, con doce años de práctica en el comercio se ofrece para llevar contabilidad por horas. M. Cobián. Apartado 1735. Habana. 17523 30 ab.

Varios

INTITUTRIZ con práctica de niños, desea colocación, se hace cargo de todo lo relacionado a ellos. También para acompañar señora, sabe coser, bordar a mano y conoce algo de francés, no tiene inconveniente en ir a los Estados Unidos o a Europa. Teléfono FO-1377.
17435.—19 Ab.

12.—ESTABLECIMIENTOS

Ventas

FONDA que se vende en el punto más comercial de la Habana, con contrato y mucha clientela. Su precio 1.000 pesos al contado y 800 en plazos cómodos, no quiere tratar con corredores ni palucheros. Informan: Aguila 128. 17410.—22 Ab.

SE vende una bodega por su dueño tener otro negocio en que ocuparse, buen contrato, facilidades de pago. Informan en Finlay 96, esquina a Marqués González. 17426.—21 Ab.

BODEGA sola en esquina con $2,000 de contado, se vende por no poder atenderla su dueño. Véanla, es negocio para dos que quieran trabajar. Más informes en la misma Princesa 3. Jesús del Monte.
17521 22 ab.

13.—FINCAS RUSTICAS

VENDO acción una caballería tierra en calzada a 8 K. de la Habana. Viandas al por mayor, millo, plátanos y arboleda; precio $900; renta $25; ocho años contrato. También vendo grandes lotes de terreno en calzada a diez centavos metro, y arriendo casa con 15.000 metros terreno y arboleda. Sus siembras $300. Su renta $18.00 Díaz Minchero, Guanabacoa, bodega de Villa María. 17355 19 ab.

14.—FINCAS URBANAS

Ventas

VENDO, Calzada del Monte casa 12 ms. frente, $24.000, otra casa de Jesús del Monte junto a Toyo con establecimiento $14.000, otra casita con un terreno al lado 11x30 $4.300, otra Reina 4 casas en Morro, tengo casitas a $3.600 nuevas y de todos precios y terrenos. Informa el Sr. González, Calzada de Jesús del Monte 22, de 2 a 6. Teléfono A-6582.
16821.—15 Ab.

VEDADO vendo edificio cerca 17 y 12, cuatro casas rentando $290 en$36.000. Casa una planta, calle letra pegado 23 en $20.000, parcela terreno 12.50x36 a $27 metro. Suárez Cáceres, Habana 89. 17407.—18 Ab.

SE vende una casa nueva de madera, con portal, sala, dos cuartos, comedor grande, patio y traspatio en el Reparto San Miguel. Informan en la calle de Quiroga núm. 4, entre San José y Reyes.
17438.—18 Ab.

FINCA urbana. Vendo hermosa parcela, propia para 4 plantas, calle San Nicolás No. 9 cerca San Lázaro 6.55 por 25 metros. Facilidades para papo. Campanería. Habana 51. Teléfono M-7785. 17458 17 ab.

VENDO en $9.000 casa brande y en $3.700 casa chica pegadítas a la calzada y cerca de la Iglesia de Luyanó; la mayor tiene portal, sala, comedor, 4 cuartos cuarto de baño completo y cuarto de criados, hermosa cocina y patio, a la brisa y garage y la chica tiene sala, saleta y 3 cuartos, cocina, baño, patio a la brisa y cielo raso. Informan frente a Henri Clay. Vidriera del café Candamo. Calzada de Luyanó. Horas después de las 5 de la tarde y domingo todo el día. No corredores.
17461 18 ab.

FINCAS URBANAS

VENDO varias esquinas modernas con establecimiento, dan mucha renta, también las tengo propias para fabricar en buenos puntos, a precios muy baratos. Vallongo, Monte 317.
17451.—18 Ab.

VENDO, casi un regalo, moderna casa de dos plantas frente al tranvía, es preciosa, jardín, portal, sala, comedor, tres cuartos, baño regio, cuarto y servicios criados terrazas, dobles precio $7,500. Vallongo. Monte num. 317. 17453.—18 Ab.

15.—HOSPEDAJES

Casas de Huéspedes

GRAN CASA DE HUESPEDES
Aguila 113 esquina a San Rafael. Situación inmejorable. Habitaciones con baño propio. Mesa selecta. Moralidad absoluta. U H 16139 17 ab.

GRAN CASA PARA FAMILIAS "LA REINA"
Reina 124, frente a la Iglesia del Sagrado Corazón. Espléndidas habitaciones con baño propio. Mobiliario completamente nuevo. Comida excelente. Moralidad absoluta.
U H 16138 17 ab.

Hoteles

HOTEL MANHATTAN
—¿Por qué los americanos prefieren y llenan este hotel?
—Pues por la sencillísima razón de que, además de darles buen trato y mejor precio, está provisto de todas las comodidades y exigencias modernas. Huelga decir que, por su situación, es uno de los más frescos de la ciudad. Si le gusta vivir con desahogo venga a separar su departamento. Belascoaín y San Lázaro. Propietario A. Villanueva. Telf M-7924.
E 809 20 ab.

18. MUEBLES Y PRENDAS

Ventas

EN SUAREZ, 43 Y 45
entre Gloria y Apodaca, están realizando todas las existencias de muebles, a precios tan bajos que nadie sale sin llevar algo. En esa misma casa, "LA ZILIA", alquilan pianos a precios de situación. También se están deshaciendo de las ropas de etiqueta por el mismo procedimiento: "echando la casa por la ventana". Venga hoy y se convencerá de lo que dejamos dicho. Suárez, 43 y 45.
E 898 20 ab.

SE venden tres escaparates y varios muebles más, al precio que se desee pagar. Cuba 119.
17400.—18 Ab.

22.— SIRVIENTES-DEMANDAS

Criadas de mano

SE DESEA joven española para los quehaceres de corta familia. Tiene que saber cocinar. Sueldo $30. Calle Almendares casi esquina a Carlos II. Ensanche de la Habana.
H 17276 16 ab.

SE NECESITA una manejadora que conozca su obligación y que tenga muy buenas referencias. Informan: en el Tel. I-2896. 19411 18 ab.

SOLICITO criada española, fina y muy limpia, que sepa servir mesa y tenga buenas referencias $30. Vedado calle 15 No. 380 esquina a 2. Venga después de las 9 a. m.
17518 17 ab.

SE NECESITAN una buena criada de mano. Sueldo $40 y una criada para cuartos $30. También muchacho español para ayudante chaufeur $15 Compostela 58, bajos.
17520 17 ab.

Cocineras

SE SOLICITA una cocinera que ayude algo a la limpieza para corta familia. Calle 8 No. 43 entre 17 y 19. Vedado. Teléfono F-4579.
17486 19 ab.

SE SOLICITA señora española para cocinar y limpiar a corta familia que sea aseada y formal. Sueldo $25.00. Que duerma en la colocación. Antigua Maestranza. Cuba y Cuarteles, tercer piso. Sra. de Martínez.
17483 18 ab.

SE SOLICITA una cocinera para una casa de comidas, que sepa cocinar y sea limpia. Calle Compostela 96, altos
17468 18 ab.

SE SOLICITA una cocinera que cocine y haga la limpieza. Tiene que dormir en la colocación. Si no sabe cocinar que no se presente. Calle 27 No. 96 entre D y E. Vedado.
17502 17 ab

Cocineros

SE SOLICITAN cuatro cocineros, dos camareros y cuatro criados, dos cocineras y una criada de mano. Lamparilla 18. 17469 17 ab.

Varios

SE SOLICITA un matrimonio o dos mujeres para una casa de huéspedes que sean formales y que sepan su obligación. Informar Crespo 43 A., bajos. Tel. M-5417.
17457 18 ab.

SE SOLICITA SOCIO
entienda carpintería, buen negocio y nuevo en el país. Informan Marina y Ensenada. Jesús del Monte. Fernández. 17436 21 ab.

SE SOLICITA un carpintero en Lindero 26. 17519 18 ab.

23.—SIRVIENTES-OFERTAS

Criadas de mano

SE desea colocar una joven española para criada de mano, también entiende un poquito de cocina, tiene referencias. Teléfono A-5876.
17437.—18 Ab.

SE desea colocar una joven española para limpiar o manejar. Calle G entre Calzada y Quinta, núm. 8. Teléfono F-4804. 17434.—17 Ab.

DESEA colocarse una señora de mediana edad de manejadora u otros quehaceres es práctica, formal. Tiene referencias. Informan Suárez 27. Tel. M-1280. 17485 18 ab.

DESEA colocarse una joven española de criada Entiende algo de cocina. Tiene referencias de donde ha estado Informan Oficios 33. Tel. M-4411. Hotel Victoria. M-4411.
17491 18 ab.

SE OFRECE muchacha española para criada de mano o manejadora de un niño; sabe trabajar. Lleva tiempo en el país. Tiene recomendaciones. Teléfono A-9123. Empedrado 60.
U H 17449 50 18 ab.

JOVEN peninsular desea colocarse en en casa de corta familia para todos los quehaceres. Llamen al Teléfono M-6745. 17463 17 ab.

MANEJADORA acostumbrada a cuidar niños, cariñosa y con referencias, se solicita en Amargura 88, altos
17470 19 ab.

SIRVIENTES-OFERTAS

JOVEN española desea colocarse para criada de mano en casa chica o para limpieza de cuartos, sabe coser, zurcir y planchar, lleva tres años en el país y tiene quien la recomiende Desea casa de moralidad. Para más informes dirijanse a Gervasio 44 entre Virtudes y Animas.
17465 18 ab.

DESEA colocarse una joven española para criada de mano o de cuartos o manejadora. No le importa viajar. Tiene referencias. Calle 15 y 16. No. 521 17472 18 ab.

DOS JOVENES españolas desean colocarse, una de manejadora y la otra criada de mano. Informan en Sol 64 Tel. A-7584. 17473 18 ab.

DESEA colocarse una española de criada de mano. Informan en Neptuno 198. Teléfono M-2756.
17504 18 ab.

DESEA colocarse muchacha española de manejadora o criada de cuartos. J. del Monte 589 A. Tel. I-2069. Víbora. 17500 17 ab.

Criados de mano

SE OFRECE un joven español, muy práctico para criado de mano, camarero, dependiente o cualquier otro trabajo; tengo recomendación. Teléfono A-4792. 17477 18 ab.

UN CRIADO de mano desea colocarse en casa particular. Tiene informes de las familias más conocidas de la Habana. Informes al que los desee. M-8064. 17498 17 ab.

Cocineras

DESEA colocarse una señora española, cocinera. Entiende de repostería. Tiene referencias. Informan Progreso No. 19. 19482 18 ab.

SE OFRECE una española para cocinar y limpiar corta familia. Tiene referencias; de mediana edad. Informan Hotel París. A-7779.
U H 17471 17 ab.

SE OFRECE una superior cocinera repostera, limpia y con referencias. M-7122. 17510 17 ab

Cocineros

DESEA colocarse un maestro de cocina en casa particular o casa de comercio. Calle 8 y 25 No. 245.
17480 17 ab.

Chauffeurs

SE ofrece un buen chofer joven español, soltero y con buenas recomendaciones de casas particulares y sin pretensiones. Teléfono F-1772.
17427.—18 Ab.

DESEA colocarse un chauffeur para camión o particular, muchos años de práctica. Informan: Moya y Co. Teléfono A-2394.
17416.—17 Ab.

CHAUFFEUR, español desea colocarse en casa particular o de comercio, tiene buenas referencias de las casas que ha trabajado. Informan en el teléfono U-2712.
17440.—17 Ab.

CHAUFFEUR español, se ofrece para casa de comercio o particular, maneja cualquier clase de camiones y automóviles americanos, tiene recomendaciones, para informes. Teléfono F-2642. 17445.—17 Ab.

CHAUFFEUR mecánico, español, con 14 años de práctica, con muy buenas referencias, solo en dos casas empleado 9 años. Para más informes pregunten por Pedro. Teléfono F-1131
17454.—18 Ab.

CHAUFFEUR desea colocarse. Tiene referencias, seis años de práctica. Teléfono A-8145. Jesús.
17516 18 ab.

CHAUFFEUR mecánico, español, desea colocarse en casa particular, práctico en toda clase de máquinas. Tiene recomendaciones. Informan Teléfono F-1510. 17515 18 ab.

Varios

JOVEN española, desea colocarse para comedor, es fina y sabe cumplir, con su obligación y tiene buenas referencias. Teléfono U-2712.
17439.—17 Ab.

JOVEN española, se ofrece para lavar y planchar por horas, también sabe labores y zurcir, tiene recomendaciones, prefiere en el Vedado. Para informes. Teléfono F-2642.
17443.—17 Ab.

DESEA colocarse un matrimonio español, sin hijos, ella cocinera repostera, sabe coser; él criado o portero, con práctica. Tienen referencias. Informan Lamparilla y Villegas. Bodega. 17431 18 ab.

DESEA colocarse un joven blanco de 18 años en el comercio, en cualquier giro. No tiene pretensiones. Informan en San Nicolás 48 a todas horas
17499 10 ab.

SEÑORA blanca desea ropa para lavar en su misma casa. Tel. I-5538.
A 943 17 ab.

SE OFRECE una modista para coser en casa particular. También hace y reforma sombreros de señora y niñas. Informan Bernaza 20. Preguntar por la encargada.
17464 18 ab.

DESEA colocarse joven de 22 años, del país, para acompañar a caballero o familia. No le importa salir fuera de la República. Tiene referencias y pocas pretensiones. Informan Reina 14. Teléfono U-2313.
17466 18 ab.

24.—SOLARES YERMOS

Ventas

REPARTO ALMENDARES
J. P. QUINTANA
Belascoain 54 altos. Tel. M-4735.
Solares en ganga, vendo en las siguientes calels:

Calle 5 y 8, esquina de 32 por 46 a	$ 7.00
Calle 5 entre 8 y 10, centro de 10 por 47.17 a.	5.75
Calle B., entre Lanuza y Miramar, frente a la línea, de centro, de 20 por 50 a	5.80
Calle B, esquina con 379 varas a	8.00
Calle F., entre 12 y 14, esquina de 10.17 por 22.17 a	5.50
Calle 14 esquina a E., de 25 por 22 a	6.00
Calle 12 y D., esquina brisa de 32 por 46 a	6.50
Calle 12 entre B y C., brisa, de 20 por 46 a	6.50
Calle C entre 12 y 14, de 20 por 47 a	5.50
Calle 16 esquina a C., de 42 por 46 a	7.00
Calle 1a. y 10, esquina de 22 por 47 a	6.50
Calle 10 entre A y 1a., centro de 10 por 46 a	5.50
Calle 16 esquina de fraile de 32 por 46 a	4.00
Calle 16 entre A y 1a., centro de 20 por 46 a	4.50

16924 20 ab.

EN el reparto Alturas del Río Almendares, Avenida de la Paz, se venden juntos o separados, tres solares. Informa: Pablo Suárez. Teléfono M-8270
17441.—20 Ab.

El Mercado de Acciones azucareras continúa siendo muy activo

NUEVA YORK, abril 15 (U. P.)—La noticia de que el plan gubernamental en Cuba con respecto a la restricción de la zafra azucarera era enteramente voluntario en cuanto a su aceptación por parte de los hacendados, causó en el mercado que ha venta de las acciones de compañías azucareras se intensificase extraordinariamente.

Estas abrieron, en su generalidad, dos puntos más que en el cierre de ayer, pero cuando se supo que aun no se había aprobado en Cuba la legislación correspondiente, restringiendo la zafra, los precios volvieron a bajar.

La compañía azucarera South Porto Rico, fué la que más sufrió, pues bajó un punto bajo el cierre de ayer. Las de Punta Alegre subieron un punto y 3-8 sobre el cierre de ayer, habiendo alcanzado el máximun las de la Cuba Cane que cerraron a 41, es decir 1 5-8 puntos.

Los corredores de azúcar se muestran escépticos en cuanto al remedio propuesto por parte del Gobierno para lograr poner fin a la situación actual. Hemos examinado el criterio de varios comerciantes de azúcar, y la opinión general es de que la crisis actual sólo se hará resolver por las leyes económicas inapelables de la oferta y de la demanda. Esto, es natural que produzca temporalmente una situación difícil a los colonos cubanos, pero de todos modos ello ha de resolverse más fácilmente que poniendo en efecto una legislación que limite la producción.

Uno de estos nos dijo que "es prácticamente imposible llevar a efecto una legislación tal; cuando los precios suben, la producción subirá para marchar de acuerdo con la demanda en el mercado, del mismo modo que cuando los precios bajan quedará disminuída la producción".

Otro nos dijo que un proyecto, semejante a este, había tratado de llevarse a efecto una vez en el Brasil, pero que no se había podido saber el resultado del mismo porque el estado del tiempo había hecho que la cosecha se redujese ese año por bajo de su producción normal.

De todos modos Wall Street se encuentra pendiente de los acontecimientos sucesivos de esta crisis y se cree generalmente que si se logra reducir la producción por un medio cualquiera, el mercado reaccionará favorablemente.

CANADA REDUCE SU TARIFA AZUCARERA

OTAWA, abril 15 (U. P.)—El Ministro de Hacienda Robb, ha hecho público que en virtud de un pacto comercial efectuado entre ese país y las Antillas, se reducirá la tarifa vigente sobre el azúcar cruda y otros productos, lo que significa una pérdida a la industria norteamericana.

La tarifa sobre el azúcar de 96 se reduce en 16.288 centavos por cien libras, es decir, de 45 cts. que pagan ahora, a 28.712.

En esta misma proporción es como se efectúan las rebajas de las azúcares de distintos grados de polarización.

EL CREDITO DE LA HISPANO-CUBANA

Mañana a las once a. m. se efectuará en el local de la Junta Liquidadora del Banco Español, nuevamente, la subasta del crédito que posee dicha entidad contra la Compañía Azucarera Unión Hispano-Cubana, Compañía de azúcares, y los fiadores solidarios que garantizan el referido crédito.

Como recordarán nuestros lectores, dicho pagaré asciende a doscientos cincuenta mil pesos, y ha sido objeto de diversas subastas, declarándose inclusive en quiebra la primera que se efectuó.

En próximas ediciones daremos más amplios detalles sobre lo que se resuelva en relación con este asunto.

MERCADO DE FLETES

COMPENSACIONES

	100 libras	
Costa Norte a Filadelfia.	13	14
Costa Norte a Galveston	12

CRONICA CATOLICA

FEDERACION MARIANA DE LA ANUNCIATA

El 11 del actual se reunió en junta mensual reglamentaria, la Federación Mariana de la Anunciata.

Dió comienzo a las siete y media, de la mañana con las preces de ritual, que rezó el R. P. Jorge Camarero, S. J., quien a continuación dirigió su autorizada palabra a los congregantes, a los que informa del programa de las solemnes fiestas con que anualmente "La Federación" honra a su Patrona.

Precederá una semana de Conferencia para solamente hombres, las cuales serán inauguradas por el Prelado Diocesano Monseñor Manuel Ruiz y Rodríguez, el lunes 26 del actual, en el templo de Reina.

Serán conferenciantes los muy Reverendos Padres Galán, Castro, Pérez y Rey, Rector y Profesores del Colegio de Belén, respectivamente.

Córrespondiendo celebrar el presente año el Segundo Centenario de la Canonización de San Luis Gonzaga, los "Temas de las Conferencias", estarán en relación con las virtudes que en grado heroico practicó San Luis Gonzaga.

La Víspera de la solemne función anual, habrá solemne Salve.

En la función anual, Pontificará el Excmo. y Rvdmo. Sr. Arzobispo de Atalia, Monseñor Pedro González Estrada.

Después de la Fiesta Pontifical, tendrá lugar un almuerzo en el Colegio de Belén, rememorando los días de Colegial de la mayoría de los congregantes.

El costo del cubierto es de $3, para cuantos no hayan satisfecho el año actual de la cuota social.

Al igual de años anteriores, manifiesta el Director, que queda abierta una suscripción voluntaria, a fin de hacer una ofrenda especial a la Virgen y a San Luis Gonzaga, pudiendo contribuir a la misma los congregantes que lo deseen, pudiendo entregar sus dádivas para obsequiar a la Virgen al Tesorero señor Robustiano Ruiz, y al Director, en la Botica de Luz y Compostela o en la residencia de la Compañía de Jesús de la Habana, respectivamente.

Acerca del "Segundo Centenario de San Luis Gonzaga", manifiesta que el Santo Padre, exhortó sus más vivos deseos a la cristiandad, por mediación de su Cardenal Vicario, de que fuera celebrado solemnemente el 31 de diciembre próximo, fecha en la cual se cumplen 200 años de haber sido canonizado San Luis Gonzaga; este glorioso suceso por la juventud y muy especialmente por las Juventudes Marianas, de las que es Patrono.

Nuestro amadísimo Prelado, congregante de Mérito de "La Anunciata", nos trasladó los deseos del Santo Padre, que le comunicó el Cardenal Vicario en carta circular, que publicamos en nuestro Boletín, dejando en nuestras manos su cumplimiento.

Este DIARIO la ha publicado en la Sección "Vida Católica Mundial".

Vista la gratísima y honrosa encomienda de Prelado y Pastor, el Consejo de la Federación Mariana de la Anunciata, teniendo en cuenta que los Luises en su mayoría estudiantes, están en vacantes el 31 de diciembre, tomó los siguientes acuerdos:

Primero.—Dedicar la Semana de Conferencias a honrar la Virgen en la persona de San Luis Gonzaga, predicando sobre sus angelicales virtudes, cuya práctica le ha valido el título de "Hijo predilecto de María".

Segundo.—Ofrecer a la Virgen María los homenajes de la función anual, como honor a su Hijo predilecto San Luis Gonzaga, teniendo presente que el honor del hijo es gloria de la madre, como ahora lo hemos visto manifestado en el triunfo del católico aviador Comandante Franco, a cuya madre se ensalzó ruidosamente y felicitó al par que a su hijo.

Los Congregantes Marianos al ensalzar a San Luis, ensalzan a María.

Tercero.—El domingo 20 de junio víspera de la festividad de San Luis Gonzaga, tendrán Comunión general los alumnos del Catecismo "Escuela Nocturna Obrera" y Congregación Mariana de La Caridad, en honor a San Luis Gonzaga, a la cual son invitados los Congregantes marianos, ya por ejemplo a los alumnos, ya por fraternidad, para con los congregantes marianos Obreros, ya como homenaje de felicitación a San Luis Gonzaga en sus días.

Cuarto.—Para el 31 de diciembre dada la época de vacaciones, se concede un amplio voto de confianza a la mesa del Consejo, a fin de que vea la mejor forma de organizar algún acto el expresado día en honor a San Luis Gonzaga, en el Aniversario de su Canonización.

Exhorta a los congregantes no solamente a concurrir a las Conferencias, sino a ser celosos propagandistas de las mismas, a fin de que concurran el mayor número posible de hombres.

Recomienda la lectura del "Boletín" de la Congregación, a fin de que se enteren de los pormenores de cuanto con las Conferencias y fiesta anual, se relaciona.

La junta concluyó a las 8 con las preces de ritual.

Fué presidida por el Presidente General Excmo. Sr. Dr. Ramón G. Echevarría y los de las Congregaciones de Caballeros Dr. Oscar Barceló y de Jóvenes Estudiantes señor José Casas, actuando de Secretario el Dr. Pablo Miguel.

Terminada la Asamblea pasaron al templo, donde oyeron Misa y recibieron la Sagrada Comunión del Superior de la Residencia de la Compañía de Jesús de la Habana, R. P. Camilo García, a quien sirvieron los congregantes Carmelo Gómez y doctor Manuel Buigas.

Misa y Comunión fueron amenizados por la capilla musical del templo.

Dirigió los fervorines de acción de gracias, el Director P. Jorge Camarero.

Tanto la Junta como la Comunión se vieron muy concurridos.

V. O. TERCERA DEL CARMEN

El once del actual celebró la fiesta mensual reglamentaria con arreglo al siguiente programa:

A las siete y media, a. m., tuvo lugar la Misa de Comunión general, que celebró el Presbítero Padre Torres.

El banquete eucarístico fué armonizado con piadosos motetes.

A las nueve los Terciarios Carmelitas concurrieron a la Misa parroquial, que dijo el Director de la V. O. Tercera del Carmen, R. P. Fray José Vicente de Santa Teresa, quien después del Santo Evangelio lo explicó a los fieles.

Por la tarde celebró junta el Discretorio de la V. O. Tercera, del que es Prior el señor Manuel Seisdedos, de las Mercedes.

Presidieron el Director Padre José Vicente y el citado Prior.

A las seis p. m., tuvieron lugar los siguientes cultos: Exposición del Santísimo Sacramento, estación, Santo Rosario, ejercicio del Santo Escapulario con cánticos, plática por el R. P. Tirso C. D., bendición y reserva, concluyéndose con la procesión de la Virgen del Carmen por el interior del templo.

Todos los cultos fueron muy solemnemente celebrados, y estuvieron muy concurridos.

La parte musical fué interpretada por la Venerable Comunidad de Carmelitas Descalzos de la Habana.

EL DR. JOSE MANUEL CORTINA, SENADOR POR CAMAGÜEY, Y EL SR. MANUEL AZNAR, DIRECTOR DE "EL PAIS", HABLARAN EN LA GRAN VELADA DE "ESPAÑA INTEGRAL".

Segunda lista de las adhesiones y las personas que siguen firmando el album del doctor Eustasio Urra.

En la magnífica velada Literario-Musical, que celebrará "España Integral", el día 17 de los corrientes en el Casino Español, en honor del sabio y culto sacerdcte doctor Eustasio Urra, harán uso de la palabra el doctor José Manuel Cortina, Senador por Camagüey, quien hablará en nombre de los antiguos discípulos del doctor Eustasio Urra, y el señor Manuel Aznar, Director de "El País", que hablará en nombre de "España Integral".

Mañana publicaremos íntegro el programa de esta grandiosa fiesta que ha de ser un exponente más de los muchos que "España Integral" viene ofreciendo como Institución Española que sabe cumplir sus altos deberes dando honor a quien honor merece.

Segunda lista de las adhesiones recibidas

R. P. Camilo García, Rector de los Padres Jesuitas de la Iglesia de Reina; R. P. Esteban Rivas, Rector del Colegio de los Padres Jesuitas de Sagua la Grande; señor Luis Madrazo, 2o. Oficial del Cristóbal Colón, doctor Domingo Villamil, Abogado y Secretario de la Comisión Nacional Codificadora; P. Jorge Camarero, Director de la Asociación La Anunciata; señor Juan Aedo, Administrador de la Casa de Salud "La Purísima Concepción" del Centro de Dependientes del Comercio de la Habana; el doctor Marcelino Fraga, Regente de la Farmacia del Centro de Dependientes del Comercio de la Habana.

Señor Antonio Pedreira, Administrador de la Casa de Salud La Benéfica, del Centro Gallego de la Habana; doctor José Cubas, médico de la Casa de Salud La Benéfica: doctor José Varela Zequeira, Director de la Casa de Salud La Benéfica; doctor Julio Ortíz Cano, Cirujano de La Benéfica; señor Juan Varela Grande, Tesorero del Muy Ilustre Centro Gallego de la Habana; señor José García Naveiro, Sub-Director del Banco Gallego y Caja de Ahorros y de la Beneficencia Gallega; doctor Juan Antonio Mendoza, Presidente de los Jóvenes Católicos; R. P. José Vicente, Consiliario de España Integral y Provincial de los Padres Carmelitas en Cuba.

Señor José Bargueiras, Presidente de la Asamblea de Apoderados del Muy Ilustre Centro Gallego de la Habana; señor Jesús Rodríguez Bautista, Presidente de la Sección de Inmuebles del Centro Gallego; señor Jesús Cendan, Presidente de la Sección de Sanidad del Centro Gallego.

Señor Ramón Canoura, Presidente General de "España Integral"; señor Andrés Carreras, Primer-Vice-Presidente de "España Integral"; señor Casimiro F. Alvarez, 2o. Vice-Presidente de "España Integral"; señor Antonio Couzo, Secretario General de "España Integral".

Señor Hermenegildo Ferraz, Presidente de la Sección de Orden de "España Integral"; señor José Bouza, señor Francisco Vega Núñez, Presidente de la Seción de Cultura de "España Integral"; señor José López, Presidente de la Sección de Beneficencia; señor Adolfo García, señor Francisco Fernández Rocha, Secretario de la Beneficencia Gallega.

Señor Isaac Villarquide, señor José Ferro, Tesorero de "España Integral"; señor Manuel Lamas, señor Ramón Pérez, señor Francisco López, señor Manuel Díaz, señor Manuel Mouros, señor Vicente Mauriz, señor Ramiro Pérez, señor Luis Castro, señor Domingo Lázaro, Secretario de la Sección de Cultura del Centro Gallego.

Señor Avelino González, Presidente general de la Asociación de Dependientes del Comercio de la Habana; señor José Castromil, señor Bartolo Blanco, y los miembros de la Asamblea de Apoderados señores Manuel Negreira y Domingo Riveiro.

Mañana publicaremos la tercera lista de adhesiones recibidas que hoy dejamos de consignar por falta de espacio.

IGLESIA PARROQUIAL DE MONSERRATE

Correspondió la semana anterior el Jubileo Circular a la Iglesia Parroquial de Monserrate.

Ofició en los cultos eucarísticos el Párroco Monseñor Emilio Fernández, ayudado de los Padres Díaz, Fernández y Gayol.

Los sermones habidos en estos cultos, estuvieron encomendados a Monseñor Santiago G. Amigo y el Padre Joaquín Santillana, S. J.

La procesión del último día del Circular, estuvo solemnísima.

La parte musical fué interpretada bajo la dirección del maestro señor Jaime Ponsoda, organista del templo.

Asistió a estos cultos gran concurso de fieles.

Los cultos mensuales en esta feligresía son:

Primer Viernes:—Al Sacratísimo Corazón de Jesús, por el Apostolado de la Oración.

Primer Lunes:—A Jesús Nazareno.

Día 8:—Misa cantada a Nuestra Señora de la Caridad por su Asociación.

Misa cantada a la Patrona de la Parroquia Nuestra Señora de Monserrate.

Primer Jueves:—Misa cantada a Nuestra Señora del Sagrado Corazón con plática por los Padres Escolapios de Guanabacoa.

Segundo Domingo:—A Ntra. Señora de los Desamparados, por la Primitiva Real y Muy Ilustre Archicofradía de los Desamparados.

Segundo Lunes:—Solemnes sufragios por las benditas almas del Purgatorio.

Día 13:—Misa cantada a San Antonio de Padua.

Día 16:—Misa cantada a Nuestra Señora del Carmen.

Día 19:—Misa cantada a San José.

Día 24:—Misa cantada a Nuestra Señora de las Mercedes.

Día 27:—A Nuestra Señora del Perfecto Socorro.

Día 29:—Misa cantada a Santa Marta.

Todos los Viernes:—Misa cantada a Jesús Todopoderoso.

Clases de Catecismo, los lunes a las 4 p. m.

SECCION ADORADORA NOCTURNA DE LA HABANA

El señor Presidente de la Sección Adoradora Nocturna de la Habana, nos comunica que la Vigilia de Propaganda a Guanabacoa, ha quedado aplazada para la noche del 12 al 13 de junio, por no ser inaugurado hasta esa fecha el monumento al Corazón de Jesús en las Escuelas Pías de Guanabacoa.

Queda subsistente la de Güines que será en la noche del 17 al 18 del actual.

En Julio habrá una de propaganda a Casa Blanca.

EL CONGRESO EUCARISTICO DE CHICAGO Y LA SECCION ADORADORA NOCTURNA DE LA HABANA

La Sección Adoradora Nocturna de la Habana, aplicará las Vigilias de Junio por el buen éxito del Congreso Eucarístico Internacional de Chicago. Y en una de las noches de ese Congreso, una gran Vigilia general extraordinaria, a fin de que el pueblo de la Habana, pueda unirse al pueblo americano y demás católicos que en Chicago rendirán homenaje a Jesús Sacramentado.

Oportunamente daremos detalles.

Buena preparación para esa Vigilia, es concurrir a la de Güines.

IGLESIA PARROQUIAL DE JESUS DEL MONTE

Programa de la fiesta anual de Jesús Nazareno:

Los días 15, 16 y 17 a las ocho y media, misa cantada con acompañamiento de órgano y rezo del Triduo. En estos tres días se impondrán las insignias de dicha Congregación al que lo desee.

Día 18. Domingo. A las 7 y media a. m. mis ade comunión general.

A las 9 a. m. Solemne Misa de Ministros, oficiando el Rvdo. P. Director, Mons. Manuel Menéndez, ocupando la Sagrada Cátedra el Iltmo. señor Cannigo penitenciario Mons. Santiago G. Amigo protonotario Apostólico y la orquesta a cargo del reputado profesor E. López, organista de la iglesia.

En la misa re repartirán recordatorios de dicha fiesta.

Terminada la misa se cantará el Himno a Jesús Nazareno letra de Monseñor Amigo y música del profesor López.

A las tres de la tarde se sorteará en la sacristía de la Iglesia y entre las socias, varios objetos.

A las cuatro de la tarde reparto de limosnas a cien pobres de la parroquia.

Por la tarde, a las seis, procesión en el parque de la iglesia con la imagen de Jesús Nazareno.

El centro de la iglesia se reserva para las asociadas que presenten sus insignias.

Después de la procesión se quemarán vistosos fuegos artificiales, dirigidos por el pirotecnico señor Cecilio Illas.

Tanto en la procesin como durante los fuegos la banda de la Beneficencia tocará escogidas piezas.

CONGREGACION DE LA ANUNCIATA

Hoy a las 8½ de la noche, celebra junta el Consejo de la Federación.

Se encarece a sus miembros la asistencia.

CULTO CATOLICO PARA HOY

El Jubileo Circular en los Pasionistas.

En el templo del Corazón de Jesús, Misa cantada con exposición en honor al Corazón de Jesús.

En San Francisco, el piadoso ejercicio del Vía-Crucis, a las 7¼ p. m.

En los templos del Pilar y Monserrate, Misa cantada a Jesús Todopoderoso.

En los demás templos a Jesús Nazareno.

En el Angel, santas Misiones.

CULTO CATOLICO PARA MAÑANA

En los Pasionistas celebran la Comunión mensual reglamentaria, la Congregación de Hijas de María del Escapulario Azul.

En los demás templos, Misa y Salve cantada en honor a la Virgen María.

En el templo del Santo Angel, a las 3 p.m. Confirmaciones.

SOLEMNES HONRAS FUNEBRES EN EL TEMPLO DEL CORAZON DE JESUS POR EL ETERNO DESCANSO DEL EXCMO. SR. MARQUES DE COMILLAS

El próximo lunes a las 10 de la mañana, tendrán lugar solemnes Honras fúnebres por el eterno descanso del Excmo. Sr. Marqués de Comillas, en el "Primer Aniversario" de su fallecimiento.

Invita al **"Cabo de Año"**, el señor Manuel Otaduy, Agente General de la Trasatlántica Española en Cuba.

Asistirán al solemne acto, la Oficialidad y las dotaciones de los barcos de la expresada Compañía, surtos en puerto, las que darán guardia de honor al catafalco.

La Compañía de Jesús de la Habana, levantará un soberbio túmulo, el cual será adornado con atributos náuticos.

COFRADIA DE SAN JOSE DEL TEMPLO DEL CORAZON DE JESUS

A las 8 a. m. del lunes 19 celebra sus cultos mensuales, la Cofradía de San José del templo del Corazón de Jesús.

LAS OBRAS DE LA NUEVA IGLESIA DEL CARMEN

Llena el alma de satisfacción ver cómo adelantan las obras de nuestra iglesia.

Ya se cumplió el año desde que se iniciaron en el 19 de Marzo de 1925.

Hace seis meses se terminó un grandioso sótano o salón que ocupa toda la superficie del plano de la iglesia, tiene 39 metros de fondo por 28 de ancho, compuesto de tres naves, que con sus columnas y alquitraves sirven de cimientos al grandioso templo que sobre ellas se levanta. El sótano tiene 2 ventanas por la avenida del Presidente Menocal y ocho por la calle de Juan Clemente Zenea, antes Neptuno, y una puerta con escalera de entrada por esta misma calle.

Terminado el sótano empezaron las obras de la iglesia compuestas de armazón de cemento con hierro y ladrillo.

En el momento en que escribimos estas líneas se están haciendo las grandes bóvedas de la nave central de la iglesia, que tienen 11 metros de ancho por 39 de fondo. Las bóvedas laterales, que tienen 8 metros de ancho por 39 de fondo ya están fundidas, lo mismo que el piso del coro.

Las dos torres de la fachada ya están a 18 metros de altura.

Si los trabajos siguen sin novedad, muy pronto aparecerá en toda su esbeltez, en esta barriada, sita en el corazón de la Habana, el monumental templo de la Virgen del Carmen.

LA COFRADIA DE SANTA TERESITA EN LA PARROQUIA DEL CARMEN DE LA HABANA

Se inaugurará con gran solemnidad el día primero de Mayo, elementos de la mejor sociedad han dado ya su nombre para que se las aliste, son innumerables, en la Habana, los devotos de Santa Teresita.

MUSSOLINI Y SANTA TERESITA

Los Carmelitas Descalzos de Roma regalaron a Mussolini una pequeña estatua de Santa Teresita y él la ha colocado en la oficina de su palacio y se ha puesto bajo su protección. (De "Aromas del Carmelo", correspondiente a Abril.)

LA MILICIA JOSEFINA DEL TEMPLO DE LA MERCED

Se recuerda a los Milicianos de San José del templo de la Merced, que el 19 del actual es la función mensual reglamentarai.

UN CATOLICO

DIA 16 DE ABRIL

Este mes está consagrado a la Resurrección del Señor.

Jubileo Circular.—Su Divina Majestad está de manifiesto en la Capilla de los Pasionistas. (Víbora).

Santos Toribio de Liebana, y Fructuoso, obispo, confesores; Lamberto, Publio, Lupercio y Ceciliano, mártires; Santas Julia y Engracia, vírgenes y mártires.

Santa Engracia, virgen y mártir. Varian los escritores en cuanto a la cuna de esta gloriosa Santa, unos la hacen natural de Portugal, provincia por entonces del reino de España. Otros en Zaragoza. Fué hija de un regente, que enviada por su padre acompañada con diez y ocho deudos suyos a desposarse al Rosellón con un caballero de sus circunstancias y calidad, padecieron todos martirio de camino en Zaragoza, en tiempo de los emperadores Diocleciano y Maximiano.

Santa Engrancia murió después de horrible martirio el día 16 de Abril por los años 303.

El venerable cuerpo de esta Santa le sepultaron los fieles. Después San Braulio edificó una iglesia en honor de Santa Enracia, donde se veneran sus reliquias con grande veneración.

VAPORES DE TRAVESIA

WARD LINE **A Nueva York**

EN 65 HORAS

Precios especiales de ida y regreso $130.00.

Boletines válidos por 6 meses

La Vía más Rápida y Cómoda a New York

Los magníficos y rápidos vapores "ORIZABA" y "SIBONEY", completamente reformados, con cámaras de lujo y más de 40 camarotes con baño y servicio privado, salones de música, lectura, de comer, espaciosas cubiertas, orquesta y demás comodidades.

Precios en primera, desde $85.00 en adelante.

Viaje de Ida y Regreso: $130.00, válido por seis meses

Los vapores "MEXICO", MONTERREY" y "PORTO RICO".

Precios de pasajes de 1a. clase:

DESDE $85.00

Salidas semanales para Progreso y Veracruz los Lunes

Salidas para New York los Miércoles y los Sábados

Departamento de Pasajes: PASEO DE MARTI, NUM. 118 TELF. A-6154

Oficina General: WARD LINE TERMINAL Compostela y Desamparados Wm. HARRY SMITH Agente General

COMPAGNIE GENERALE TRANSATLANTIQUE

VAPORES CORREOS FRANCESES

BAJO CONTRATO POSTAL CON EL GOBIERNO FRANCES

TODOS LOS VAPORES DE ESTA COMPAÑIA ATRACAN A LOS MUELLES DE SAN FRANCISCO O MACINA PARA EFECTUAR EL EMBARQUE Y DESEMBARQUE DE PASAJEROS, EQUIPAJES Y MERCANCIAS

PROXIMAS SALIDAS

PARA VERACRUZ

Vapor correo francés LAFAYETTTE, saldrá el 3 de Mayo.
" " " CUBA saldrá el 18 de Mayo.
" " " ESPAGNE saldrá el 3 de Junio.
" " " CUBA saldrá el 3 de Julio.
" " " ESPAGNE saldrá el 3 de Agosto.

PARA CORUÑA, GIJON, SANTANDER Y SAINT NAZAIRE.

Vapor correo francés ESPAGNE, saldrá el 15 de Abril a las 12 del día.

NOTA: El equipaje de bodega y camarote se recibirá en el muelle de San Francisco o Machina (en donde estará atracado el vapor), solamente el día 14 de Abril de 8 a 10 de la mañana y de 1 a 4 de la tarde. El equipaje de mano y bultos pequeños los podrán llevar los señores pasajeros al momento del embarque, el día 15 de Abril de 8 a 10 de la mañana.

Vapor correo francés LAFAYETTE, saldrá el 15 de Mayo.
" " " ESPAGNE saldrá el 15 de Junio.
" " " CUBA saldrá el 15 de Julio.

PARA VIGO, CORUÑA, SANTANDER Y SAINT NAZAIRE

Vapor correo francés CUBA saldrá el 30 de Mayo.
" " " LAFAYETTE saldrá el 30 de Junio.

LINEA DE CANARIAS

PARA SANTA CRUZ DE LA PALMA, SANTA CRUZ DE TENERIFE, LAS PALMAS DE GRAN CANARIA Y EL HAVRE

Vapor correo francés NIAGARA saldrá el 4 de Julio.

SESIONES DE CINEMATOGRAFO DIARIAS EN LOS VAPORES DE ESTA COMPAÑIA SEGUN CONTRATO CON LA CASA "PATHE"

IMPORTANTE

Buena comida a la española. Camareros y cocineros españoles

LINEA DE NEW YORK AL HAVRE, PLYMOUTH Y BURDEOS

En esta oficina se expiden pasajes por esta línea por los lujosos y rápidos transatlánticos franceses PARIS, FRANCE, SUFFREN, DE GRASSE, ROCHAMBEAU, etc., etc.

Para más informes, dirigirse a:

ERNEST GAYE

O'Reilly No. 9. Apartado 1090. Teléfono A-1476

HABANA

LINEA HOLANDESA AMERICANA

Servicio regular y fijo por los novísimos y rápidos vapores Correos Holandeses de 17.000 toneladas con tripulación española y provistos de telegrafía sin hilos.

"SPAARNDAM", "MAASDAM" "LEERDAM" "EDAM"

El vapor correo holandés

"LEERDAM"

Saldrá FIJAMENTE el 21 de Abril.

Para VIGO, CORUÑA, SANTANDER y ROTTERDAM

Próximas salidas:

VIGO, CORUÑA, SANTANDER y ROTTERDAM	VERACRUZ Y TAMPICO
Vapor LEERDAM, 21 de Abril.	Vapor SPAARNDAM, 14 de Abril.
Vapor SPAARNDAM, 12 de Mayo.	Vapor EDAM, 23 de Mayo.
Vapor EDAM, 23 de Junio.	Vapor LEERDAM, 4 de Julio.
Vapor LEERDAM, 4 de Agosto.	Vapor SPAARNDAM, 23 de Julio.
Vapor SPAARNDAM, 25 de Agosto.	Vapor MAASDAM, 15 de Agosto.
Vapor MAASDAM, 15 de Septiembre.	Vapor LEERDAM, 26 de Sepbre.
Vapor LEERDAM, 27 de Octubre.	Vapor SPAARNDAM, 15 de Octubre
Vapor SPAARNDAM, 17 de Novbre.	Vapor MAASDAM, 7 de Noviembre.
Vapor MAASDAM, 8 de Diciembre.	Vapor EDAM, 28 de Noviembre.
Vapor EDAM, 29 de Diciembre.	Vapor LEERDAM, 17 de Diciembre
Vapor LEERDAM, 19 de Enero 1927.	

Admiten pasajeros de primera clase y de Tercera Ordinaria reuniendo todos ellos comodidades especiales para los pasajeros de Tercera Clase.

Amplias cubiertas con toldos, camarotes numerados para dos cuatro y seis personas Comedor con asientos individuales.

PRECIOS DE PASAJES REDUCIDOS EXCELENTE COMIDA A LA ESPAÑOLA

Para más informes, dirigirse a:

R. DUSSAQ, S. en C.

Oficios 24. Teléfonos M-5640 y A-5639. Apartado 1617.

HABANA

3495 3 My

DEL REPARTO LAS CAÑAS

UN ASALTO.

Tuvo efecto en noches pasadas, en la residencia de la distinguida señora Carmen Acosta de Fernández.

Un grupo de jóvenes asaltó su morada, siendo recibidos por la atenta señora, así como por sus hijos Angelita y Miguel Fernández, tesorero de la progresista sociedad "Príncipe Sport Club".

Y como era de esperar, se bailó hasta altas horas de la noche.

Los asistentes fueron obsequiados con finas pastas y exquisitos licores.

Recordamos a las señoras: Carmen Acosta de Fernández, Cecilia Gil, Elisa Prieto de Corral, Luisa Hernández y otras.

Señoritas: Angelina Fernández, Antonia y Rosita González; Flora Vázquez, Amparo Alonso, Panchita y Juanita Domínguez, Luisa Hernández, las gentiles hermanitas, Georgina y Carmita Rodríguez, Catalina y Zoila Padrón, Isora Varela, Pilar Bello, Herminia García.

CUMPLEAÑOS.

En días pasados celebró su cumpleaños, la graciosa niñita Aida Expósito.

Reciba nuestra felicitación, deseándole dichas y venturas.

BAUTIZO.

Recibieron el domingo próximo pasado las aguas bautismales, los niñitos José Enjamio Bengochea y Manuel Calviño Sánchez, hijos de los esposos Máximo Enjamio y Remedios Bengochea y de Manuel Calviño y Josefa Sánchez respectivamente.

Fueron padrinos de ambos Manuel Amor y Dulce María Medina.

Por la noche y en la residencia de los esposos Enjamio-Bengochea, se celebró una agradable reunión que duró hasta avanzadas horas de la madrugada.

Siendo obsequiada la concurrencia con profusión de pastas y licores.

Deseamos a los nuevos cristianitos, felicidad eterna, así como agradecemos a sus amantes padres, las atenciones que tuvieron para con nosotros.

UNA VELADA.

En los espléndidos salones de la progresista sociedad de "Empleados de la Nueva Fábrica de Hielo", el próximo día 18 de los corrientes.

Además de otros varios actos se representará la magnífica obra "La Malquerida", en la que tomará parte la primera actriz Enriqueta Sierra.

GRACIAS POR LA INVITACION "CERRO UNION CLUB"

Anuncia para el sábado 10 de los corrientes un magnífico baile, en sus espléndidos y frescos salones de Santo Tomás y Tulipán.

"Aires de Primavera" se titula esta fiesta para la cual reina un gran entusiasmo entre los amantes de "Terpsícore" y que promete ser de gran lucimiento, dado el número de invitaciones que se han repartido entre nuestras principales familias.

La orquesta del profesor Armando Cartaya, es la encargada de amenizar los bailables que son de lo más moderno y variado de su extenso repertorio.

Agradecemos la atenta invitación que nos envía su atento presidente señor Miguel Linares.

PESAME.

Se lo damos a los familiares del señor Domingo Echevarría y Sánchez, fallecido recientemente en el Cerro.

Paz a sus restos.

Emilio MOLINER.

"Empresa Naviera de Cuba," S. A.

6, SAN PEDRO 6.—Dirección Telegráfica: EMPRENAVE. Apartado 1641.

TELEFONOS:
A-8315.—Información General.
A-4730.—Depto. de Tráfico y Fletes
A-6236.—Contaduría y Pasajes.
A-3966.—Depto. Compras y Almacén.
M-5293.—Primer Espigón de Paula.
A-5654.—Segundo Espigón de Paula.

Y

COMPAÑIA NAVIERA DE CUBA, S. A.

OFICIOS, 88.

ITINERARIOS COMBINADOS

RELACION DE LOS VAPORES QUE ESTAN A LA CARGA EN ESTE PUERTO

COSTA NORTE

Vapor JULIAN ALONSO

Saldrá de este puerto el sábado 17 del actual, directo para BARACOA, GUANTANAMO (Caimanera) y SANTIAGO DE CUBA.

Vapor CAYO MAMBI

Saldrá de este puerto el viernes 16 del actual, para NUEVITAS, MANATI (Victoria de las Tunas), PUERTO PADRE y CHAPARRA.

Vapor MANZANILLO

Saldrá de este puerto el sábado 17 del actual para PUERTO TARAFA, (Destinos Combinados), GIBARA, (Holguín, Velasco y Bocas), VITA, BANES NIPE (Mayarí, Antilla Preston), SAGUA DE TANAMO (Cayo Mambí), BARACOA, GUANTANAMO (sólo al retorno) y SANTIAGO DE CUBA.

Este buque recibirá carga a flete corrido en combinación con los F. C. del Norte de Cuba (vía Puerto Tarafa) para las estaciones siguientes: MORON, EDEN, DELIA, GEORGINA, VIOLETA, VELASCO, LAGUNA LARGA, JBARRA, CUNAGUA, CAONAO, WOODIN, DONATO, JIQUI, JARONU, RANCHUELO, LAURITA, LOMBILLO, SOLA, SENADO, NUÑEZ, LUGAREÑO, CIEGO DE AVILA, SANTO TOMAS, SAN MIGUEL, LA REDONDA, CEPALLOS, PINA, CAÑOLINA, SILVERA, JUCARO, FLORIDA, LAS ALEGRIAS, CESPEDES, LA QUINTA, PATRIA, FALLA, JAGUEYAL, CHAMBAS, SAN RAFAEL, TABOR NUMERO UNO y AGRAMONTE.

COSTA SUR

Salidas de este puerto, todos los viernes, para los de CIENFUEGOS, CASILDA, TUNAS DE ZAZA, SANTA CRUZ DEL SUR, MANOPLA, GUAYABAL, MANZANILLO, NIQUERO, CAMPECHUELA, MEDIA LUNA, ENSENADA DE MORA y SANTIAGO DE CUBA.

Vapor IOAQUIN GODOY

Saldrá de este puerto el viernes 16 del actual, para los puertos arriba mencionados.

LINEA DE VUELTA ABAJO

Vapor LA FE

Saldrá de este puerto los días 5, 15 y 25 de cada mes a las ocho de la noche, para los de BAHIA HONDA, RIO BLANCO, BERRACOS, PUERTO ESPERANZA, MALAS AGUAS, SANTA LUCIA (Minas de Matahambre), RIO DEL MEDIO, DIMAS, ARROYOS DE MANTUA y LA FE.

LINEA DE CAIBARIEN

Vapor CAYO CRISTO

Saldrá todos los sábados de este puerto, directo para CAIBARIEN, recibiendo carga a flete corrido para PUNTA ALEGRE y PUNTA SAN JUAN, desde el miércoles hasta las 9 a. m. del día de salida.

LINEA DE CUBA, SANTO DOMINGO Y PUERTO RICO

SERVICIO DE PASAJEROS Y CARGA

Provistos de telegrafía inalámbrica

Vapor GUANTANAMO

Saldrá de este puerto el sábado 24 del actual a las 10 a. m. directo para GUANTANAMO (Boquerón), SANTIAGO DE CUBA, SANTO DOMINGO, SAN PEDRO DE MACORIS, (R. D.) y SAN JUAN (P. R.) retornando por AGUADILLA, MAYAGUEZ, PONCE (P. R.), SAN PEDRO DE MACORIS, SANTO DOMINGO (R. D.), KINGSTON (Ja.), SANTIAGO DE CUBA a HABANA.

De Santiago de Cuba saldrá el sabado 1o. de Mayo a las 8 a. m.

Vapor HABANA

Saldrá de este puerto el sábado 8 de Mayo a las 10 a. m., directo para GUANTANAMO, (Boquerón), SANTIAGO DE CUBA, PUERTO PLATA (R. D.) y SAN JUAN (P. R.); retornando por PONCE, MAYAGUEZ, (P. R.), PUERTO PLATA (R. D.), KINGSTON, (Ja.) SANTIAGO DE CUBA a HABANA.

De Santiago de Cuba saldrá el sábado 15 a las 8 a. m.

IMPORTANTE

Suplicamos a los embarcadores que efectúen embarques de drogas y materias inflamables, escriban claramente con tinta roja en el conocimiento de embarque y en los bultos la palabra PELIGRO. De no hacerlo así serán responsables de los daños y perjuicios que pudieran ocasionar a la demás carga y al buque.

AVISO

Los vapores que efectúan su salida los sábados, recibirán carga solamente hasta las 4 p. m. del anterior al de la salida y los que la hagan los viernes, la recibirán hasta las 11 a. m. del día de la salida.

E 823 30 ab.

VAPORES CORREOS DE LA COMPAÑIA TRASATLANTICA

LINEA RAPIDA PARA EL NORTE DE ESPAÑA

El vapor ALFONSO XIII, saldrá para CORUÑA, GIJON y SANTANDER, el 20 de Abril 1926.

Admite carga, pasaje y correspondencia.

AVISO IMPORTANTE A LOS PASAJEROS

Para uso exclusivo de los que embarquen en estos buques y deseen continuar rápidamente viaje a Madrid o estaciones de ruta.

Esta Compañía ha establecido un servicio de tren especial provisto de coche-cama, que saldrá del Muelle de Santander inmediatamente después de la llegada del buque y de recibir a los pasajeros que hayan solicitado su boletín correspondiente en esta Agencia, o a bordo, al Sobrecargo del buque.

El precio del billete de ferrocarril incluída cama, hasta Madrid, es de pesetas 120.35 por persona.

LINEA PARA NEW YORK, CADIZ Y BARCELONA

El vapor MONTEVIDEO saldrá para NEW YORK, CADIZ y BARCELONA, el 27 de Abril 1926.

Admite carga, pasaje y correspondencia.

LINEA DE MEXICO

El vapor CRISTOBAL COLON, saldrá para VERACRUZ y TAMPICO sobre el 3 de Mayo 1926.

El vapor MONTEVIDEO, saldrá para VERACRUZ sobre el 17 de Abril 1926.

Admiten carga, pasajeros y correspondencia pública

LINEA DE COLON Y PACIFICO

El vapor LEON XIII, saldrá para SANTIAGO DE CUBA, LA GUAYRA, PUERTO CABELLO, CURAZAO, SABANILLA, CRISTOBAL, GUAYAQUIL, CALLAO, MOLLENDO, ARICA, IQUIQUE, ANTOFAGASTA y VALPARAISO, sobre el 3 de Mayo 1926.

Admite carga, pasaje y correspondencia.

VIAJE EXTRAORDINARIO A PUERTO RICO Y CANARIAS

El vapor REINA M. CRISTINA, capitán F. Arija, saldrá el día 26 de Mayo 1926, para PUERTO RICO, SANTA CRUZ DE LA PALMA, SANTA CRUZ DE TENERIFE, LAS PALMAS, CADIZ y BARCELONA, admitiendo carga y pasaje para todos esos puertos.

Las salidas para VERACRUZ, SANTIAGO DE CUBA y PUERTOS DEL NORTE DE ESPAÑA, se efectuarán a las DOCE DEL DIA desde los MUELLES DE LA PORT OF HAVANA DOCKS CO., donde estarán atracados los buques para mayor comodidad del pasaje.

Para más informes, dirigirse a:

MANUEL OTADUY

San Ignacio, 72. Apartado 707. Teléfonos: A-6588 y A-7900

HABANA

E 849 30 ab.

TELEFONOS DEL "DIARIO"

PARA QUEJAS Y SUBSCRIPCIONES LLAMESE A LOS NUMEROS

M-8404 y A-5334

A INGLATERRA DIRECTO EN 14 DIAS

"OZEAN LINE"

M/S RIO BRAVO

Saldrá de la Habana para Plymou

M I S C E L A N E A

Colegio LA GRAN ANTILLA

DE 1a. Y 2a. ENSEÑANZA

Director:
José Ma. Peiró.

Se admiten Internos, Medios Internos y Externos de ambos sexos.

Calle 6 No. 9 VEDADO F-5069

E 842 20 ab.

Sanatorio "Dr. PEREZ-VENTO"

Enfermedades nerviosas y mentales. Para Señoras, exclusivamente.
Calle Barreto, núme ro 62, Guanabacoa.

E 872 20 ab.

SOLARES AL CONTADO Y A PLAZOS COMODOS

BARANDILLA	Lotes de $8.500 en adelante
CORONELA	
ALTURAS DE LUYANO	$4.50 vara en adelante
REPARTO TRUFFIN	Al contado
MARINA Y SAN LAZARO	A plazos A censo.

DINERO EN HIPOTECA EN TODAS CANTIDADES
Agentes en toda la República
CUERVO Y ROA.
Manzana de Gómez 327-328. Teléfono M-6838 Habana.
Representantes exclusivos de Suárez y Mendoza.

E 796 30 ab.

BAHAMONDE Y CIA. JOYERIA PLATERIA

OBRAPIA, 105, CASI ESQUINA A PLACIDO,
[ANTES BERNAZA]

AVISO

Gustosamente participamos a los amigos y clientes la instalación en local de nuestra propiedad, OBRAPIA, 105, del establecimiento de Joyería y Artículos de Arte, y el despacho del Bureau de Pignoraciones; oportunidad que aprovechamos para ofrecerles nuestros servicios y la esmada consideración de siempre.

E 825 Alt.

LA FLOR CATALANA

Fábrica de Barquillos y Obleas
DE
PÉREZ Y LÓPEZ

Barquillo Palatino Parisién Galleticas para Srtas. Heladas. FLORIDA. Marca Registrada. Cruz de Mérito. Medalla de Oro.

LA CASA MAS IMPORTANTE DE LA REPÚBLICA

Especialidad en Barquillos finos; Barcos (3 tamaños); Gelatina; Obleas; Palatinos Parisién (patentados) para 2 y 5 cts.. Galleticas para "Señoritas Heladas"; Cartuchos para 5 y 10 cts. y todo lo concerniente al giro de helados.

Los pedidos se sirven con prontitud. F. V. Aguilera, 1. Tel. A-5527. Habana.

CRUZ U-2385

E 805 Alt.

Amistad, 71.—Habana.—Tel. A-7982
E 806 30 ab.

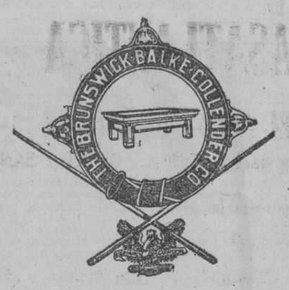

Surtido completo de los afamados BILLARES marca "BRUNSWICK"
Hacemos ventas a plazos.
Toda clase de accesorios para billar. Reparaciones. Pida catálogos y precios.
Hartmann Baja, 2. O'Reilly, 102
Santiago de Cuba. Habana.
E 810 29 ab.

50 CTS. SERVICIO

Once expertos peluqueros cortan la melena en todos los estilos a 50 cts. y con ondulación $1.00 tinturas finas de Henne. La mejor de todas $5.00. Rizo permanente $15.00 y $20.00.

PELUQUERIA CABEZAS
Neptuno No. 38.
Telf. A-7034.
Se atiende los domingos a domicilio
E 831 30 ab.

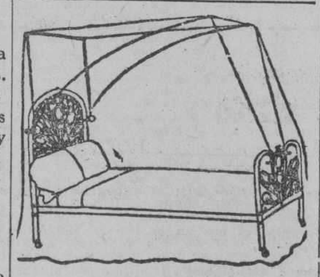

DEPARTAMENTO DE COLCHONETAS, COLCHONES, COJINES, ETC.

De todos estos artículos presenta "El Encanto" la más extensa y llamante variedad.
A los precios más módicos.
Colchonetas, surtido completo de tamaños y calidades, desde $1.80.
Colchones, de varias clases, altos y bajos, desde $7.00.
Edredones ("confortables") de seda un gran surtido.
Cojines de Cretona, de otomano de seda, bordados, de tercio pelo... Desde $1.50.
Cestos de mimbre para ropa usada, para viaje y otros usos, en todos los tamaños y formas, desde $1.75.
Mosquiteros de punto y de muselina, en todos los tamaños, desde $1.50.
Mosquiteros con aparato, en varias formas y tamaños, desde $5.00.
Mosquiteros sueltos, para aparatos, en todos los tamaños, de $2.50.

E 844 30 ab.

MADAME GIL Obispo, 86. Teléfono A-6977

PELUQUERIA DE SEÑORAS
ACADEMIA DE BELLEZA

Para lucir sus encantos con un "cachet" de distinción y juvenil belleza, consulten con Madame Gil el estilo de peinados y cortes de melenas que deben adoptar de entre sus modelos, siempre de última creación.
La falta de armonía entre el rostro y el arreglo de la cabeza, es signo de fealdad y mal gusto.
Esta casa garantiza siempre la perfección refinada de todos sus trabajos y dispone de 24 empleados bien especializados en los cortes, ondulaciones "Marcel", permanentes al agua, masajes, limpieza del cutis, manicures, cejas, etc.

E 852 30 ab.

DIRECTORIO PROFESIONAL

ABOGADOS Y NOTARIOS

ANTONIO DIAZ PAIRO
ABOGADO
Manzana de Gómez 524. Tel. M-9153.
E 972 13 My.

Dr. Elio Roselló Montaño
ABOGADO Y NOTARIO
Herencias, Divorcios, Asuntos hipotecarios, rapidez en el despacho de las escrituras con su legalización. Oficina: Empedrado 33. Teléfono A-8502. Particular: Neptuno, 50, altos.
E 821 30 d 1o. ab.

MANUEL JIMENEZ LANIER
FERNANDO ORTIZ
OSCAR BARCELO
ABOGADOS
JUAN RODRIGUEZ RAMIREZ
ABOGADO Y NOTARIO
San Ignacio, 40, altos, entre Obispo y Obrapia, Teléfono A-3701.
E 826 30 d 1o. ab.

Pelayo García y Santiago
NOTARIO PUBLICO
García, Ferrara y Diviñó
Abogados. Aguiar, 71, 6o. piso. Teléfono A-2194. De 9 a 12 a. m. y de 2 a 5 p. m.
E 931 30 d 1o. ab.

Saúl Sáenz de Calahorra
y
OSCAR QUINTANA
ABOGADOS
Se hacen cargo de toda clase de asuntos judiciales, tanto civiles como criminales y del cobro de cuentas atrasadas. Bufete. Edificio Larrea. Dptos. 302 y 304. Empedrado y Aguiar. Teléfonos A-5024, M-5247.
E 897 30 d 1o. ab.

ALBERTO BLANCO y GASPAR BETANCOURT
ABOGADOS
Bufete y Notaría
Manzana de Gómez, 522-24. Teléfono M-9153
E 911 30 d 1o. ab.

Lcdo. Ramón Fernández Llano
ABOGADO Y NOTARIO
Habana, 57, teléfono A-9313.
E 886 30 d 1o. ab.

DIVORCIOS, COBROS DE CUENTAS
Embargos preventivos, y juicios ejecutivos y declarativos. Asuntos judiciales, tramitación rápida, Bufete del Dr. Edreira, San Ignacio 106, de 2 a 5. Teléfono A-1582.
792.—30 Ab.

MARCAS Y PATENTES
DR. CARLOS GARATE BRU
ABOGADO
Cuba 19. Teléfono A-2434.
E 890 30 d 1o. ab.

DOCTORES EN MEDICINA Y CIRUGIA

DR. N. GOMEZ DE ROSAS
Cirugía general, Enfermedades de señoras y partos de intervención quirúrgica. Ha establecido su consulta particular en San Lázaro 174, de 3 a 5.
E 974 13 my.

Dr. REGUEYRA
Medicina interna en general, especialmente en el artritismo, reumatismo, piel, (barros, eczemas y úlceras), dspepsia, colitis, neurastenia, neuralgias, parálisis y demás enfermedades nerviosas. Consultas de 1 a 4. Escobar núm. 105.
E 965 30 d 10 sb

DR. F. GARCIA AMADOR
Especialista en Enfermedades de la Piel, Sífiles y Venéreos
ESPECIALISTA DE PARIS, LONDRES Y BERLIN
Curación de estas enfermedades por medio de los efluvios de alta frecuencia. Tratamiento eficaz para la curación de los barros, herpes, lunares, manchas y tatuajes. San Miguel 21, entre Industria y Amistad. Teléfono A-2561. Consultas de 10 a 12 y de 4 a 6.
E 913 30 d 1o. ab.

DR. JOSE G. RIVERO
Especialista enfermedades de los pulmones, corazón y estómago. Tratamiento especial de la tuberculosis por inyecciones especiales. Enfermedades de la sangre. Reconocimiento $5. Para pobres: martes, jueves y sábados, gratis. Consultas de 3 a 5 todos los días en San Rafael 114, entre Escobar y Gervasio. Teléfono M-3004.
E 885 30 d 1o. ab.

DR. ABRAHAM PEREZ MIRO
MEDICO CIRUJANO
Animas 113, entre Campanario y Perseverancia. Consultas de 3 a 5. Tel. A-9203.
E 932 30 d 1o. ab.

DR. EMILIO B. MORAN
ELECTRICIDAD MEDICA,
PIEL, VENEREO, SIFILIS
Curación de la uretritis por los rayos infra-rojos. Tratamiento nuevo y eficaz de la impotencia. Consultas de 1 a 4, Campanario 38. No va a domicilio.
E 909 30 d 1o. ab.

¡¡HORRIBLE!!
Es una pierna flaca. Vea hoy mismo al quiropedista "Alfaro" y conseguirá piernas gordas y bonitas. Su invento es una realidad; lo justifica su fama. Venga antes de hacer ejercicios con las piernas, después nó. Sin tomar remedio ni masaje. Villegas 44, bajos. No informamos por teléfono.
E 961 30 d 9 ab

DR. GABRIEL M. LANDA
Facultad de París, Nariz, Garganta y Oídos. Visita a domicilio. Consultas de 3 a 5. Campanario 57, esquina a Concordia. Teléfono A-4629. Domicilio 4, número 205. Teléfono F-2235.
E 901 30 d 1o. ab.

POLICLINICA ZEQUEIRA
Curación radical de la tuberculosis en todos los períodos con inyecciones especiales usadas solo en esta Policlínica. Tratamiento moderno y eficaz para las enfermedades del estómago, piel, sangre, anemia y desnutrición. Curación rápida de asma y reumatismo por la vía intravenosa. Consultas $5.00; de 8 a 11 a. m. de 1 a 3 y de 3 a 5 p. m. todos los días. Martes, jueves, y sábados, gratis para los pobres. Policlínica Zequeira. San Rafael 114 entre Escobar y Gervasio.
E 877 30 ab.

Dr. ADOLFO REYES
Estómago e intestinos exclusivamente. Consulta y tratamientos en su gabinete de Lamparilla 74, bajos, solamente de 8 y media a 11 y media a. m. Curación de la úlcera estomacal y duodenal a horas convencionales.
E 879 30 d 1o. ab.

DR. GUILLERMO LOPEZ ROVIROSA
enfermedades de las glándulas internas y de la nutrición. Trastornos nerviosos, (neurastenia, histerismo, depresión, mal genio, tristeza, insomnios, (palpitaciones) y mentales. Debilidad sexual, pérdidas, impotencia. Trastornos y padecimientos de la menstruación y del embarazo, Gordura molesta, obesidad, niños anormales en su desarrollo intelectual y físico raquíticos incompletos, Convulsiones, Bocios, Enfermedades de la piel, Reumatismo, Diabetes, Asma, Nefritis, Dispepsia, Colitis, Entercolitis. Tratamiento de la caída del cabello y de la calvicie por los Rayos Ultravioleta. San Lázaro 468, bajos, entre Infanta y N, de 5 a 7 p. m. 5 pesos. Los domingos, de 4 a 6. Teléfono U-3221. Las consultas por correspondencia del interior, se acompañarán de giro postal.
E 750 Ab. 16.

PROFESIONALES

DR. FELIX PAGES
CIRUJANO DE LA QUINTA DE DEPENDIENTES
Consultas, lunes, miércoles y viernes, de 2 a 4. en su domicilio, D, entre 21 y 23, teléfono F-4483.
E 924 30 d 1o. ab.

Dr. Manuel González Alvarez
CIRUJANO DE LA
ASOCIACION DE DEPENDIENTES
Consultas de 2 a 4, martes, jueves y sábados. Apodaca, 3, altos, entre Cárdenas y Cienfuegos, teléfono A-9102. Domicilio, Calle I número 19, entre 9 y 11, Vedado. Telf. F-2441.
E 918 30 d 1o. ab.

CORPORACION CLINICA
Teniente Rey, 78
Teléfonos A-7913 y M-2364
Procedimiento especial en la curación de las ALMORRANAS. Sin dolor ni OPERACION. Pudiendo el enfermo continuar sus trabajos diarios. Tratamiento de la DEBILIDAD SEXUAL e IMPOTENCIA. Nerviosismo, etc. Vías urinarias, corazón y mentales. Estómago, pulmones y del riñón (hígado). Afecciones generales. Médicos especiales para los tratamientos, diagnósticos y curaciones. Cirugía y Medicina en general. (PARTOS), etc. Consultas de 1 a 5 p. m. y de 7 a 9 de la noche.

LOS POBRES. CONSULTAS $1
Neosolvarsán y para diabéticos, eczemas, úlceras y demás enfermedades, Tatuajes, manchas, arrugas, verrugas etc. son quitadas rápidamente. Reserva garantía y seriedad profesional completo.
E 656 31 mz.

Dr. A. G. CASARIEGO
Catedrático, por oposición, de la Facultad de Medicina, de los hospitales de París, New York, Calixto García y Clínica "Covadonga". Especialista en enfermedades de las vías urinarias. Consultas, de 2 a 6 p. m. Zenea (Neptuno) 125, bajos.
E 881 30 d 1o. ab.

Dra. MARIA GOVIN DE PEREZ
Dra. MARIA PEREZ GOVIN
MEDICAS CIRUJANAS
De la Facultad de la Habana, Escuela Práctica y Hospital Broca de París. Señoras, niños, partos, cirugía, electroterapia, diatermia, masaje y gimnasia. Gervasio 60. Telf. A-6861.
E 921 30 d 1o. ab.

DR. B. VILA
Médico cirujano. Exclusivamente niños. Ayudante a la Cátedra de Patología y Clínica Infantil. Consultas diarias de 2 a 4 p. m. Calle 17, 267, entre D y E, teléfono F-1511, Vedado.
E 781 30 d 26 ab

"POLICLINICA HABANA"
Suárez, 32. Teléfono M-6233.
DIRECTOR FACULTATIVO
DR. FORTUNATO C. OSSORIO
De Medicina y Cirugía en general. Especialista para cada enfermedad. Consultas de 1 a 5 de la tarde y de 7 a 9 de la noche. Consultas especiales, dos pesos. Reconocimientos $3.00. Enfermedades de señoras y niños. Garganta, nariz y oídos, (OJOS). Enfermedades nerviosos, estómago, corazón y pulmones, vías urinarias, enfermedades de la piel, blenorragia y sífilis, inyecciones intravenosas para el asma, reumatismo y tuberculosis, obesidad, partos, hemorroides, diabetes y enfermedades mentales, etc. Análisis en general. Rayos X, masajes y corrientes eléctricas. Los tratamientos y sus pagos a plazos. Teléfono 1-6288.
E 873 30 d 1o. ab.

DR. RICARDO ALBALADEJO
Especialidad en vías urinarias. Tratamiento especial para la blenorragia impotencia y reumatismo. Electricidad Médica y Rayos X. Prado, 62, esquina a Colón. Consultas de 1 a 5. Teléfono A-3244.
E 915 30 d 1o. ab.

Dr. E. PERDOMO
Vías urinarias, estrechez de la orina, venéreo, hidrocele, sífilis, su tratamiento por inyecciones sin dolor. Jesús María 38, de 1 a 4. Teléfono A-1766.
E 883 30 d 1o. ab.

Dr. JUAN DE LA PUENTE
Médico de visita del Centro Asturiano. Niños, estómago e intestinos. Consulta diaria de 3 a 5. (Excepto Sábados). Industria 130, altos. Teléfono A-9685. Teléfono particular 1-1197.
E 813 30 d 1o. ab.

DR. F. DIAZ ROCES
MEDICO-CIRUJANO
Ayudante de Cátedra de la Escuela de Medicina. Medicina general y enfermedades de señoras. Afecciones de la sangre, anemias, sífilis y venéreo. Inyecciones intravenosas. San Nicolás 76-A, entre Neptuno y San Miguel. Teléfonos M-1632 y U-2940. Consultas diarias de 1 a 5.
E. 735.—5 Ab.

DR. EUGENIO ALBO CABRERA
Medicina interna. Especialidad en afecciones del pecho, agudas y crónicas. Casos incipientes y avanzados de tuberculosis pulmonar. Ha trasladado su domicilio y consultas, a Juan Delgado 83, entre Milagros y Libertad, teléfono 1-4635.
E 936 30 d 1o. ab.

DR. ENRIQUE SALADRIGAS
Catedrático de Clínica Médica de la Universidad de la Habana. Medicina interna. Especialmente afecciones del corazón. Consultas de 2 a 4, en Campanario, 62, altos, teléfonos A-1327 y F-2579.
E 940 30 d 1o. ab.

DR. LAGE
Estómago, Debilidad sexual. Diabetes. Afecciones de señoras, sifilíticas y venéreas. De 1 a 4 y a horas convencionales. Patria 6, altos, Cerro. Teléfono A-3751.
E 929 30 d 1o. ab.

HEMORROIDES
Curadas sin operación, radical procedimiento, pronto alivio y curación, pudiendo el enfermo seguir sus ocupaciones diarias y sin dolor. Consultas de 1 a 5 p. m. Suárez 32. Policlínica P.
E 873 30 d 1o. ab.

DR. J. M. VERDUGO
ESTOMAGO E INTESTINOS
Curación radical de la úlcera estomacal y duodenal y de la Colitis en cualquiera de sus períodos, por procedimientos especiales. Consultas de 2 a 4 de la tarde. Teléfono A-4425. Prado 60, bajos.
E 910 30 d 1o. ab.

DR. CABRERA
RADIOLOGIA EXCLUSIVAMENTE
Rayos X, Radium, Radicterapia profunda. Corrientes, Radiografías a domicilio. Antigua gabinete "Alamilla" San Miguel 116. De 2 a 6.
E 804 30 d 1o. ab.

ANALISIS DE ORINA
Completo, dos pesos. Prado 62, esquina a Colón. Laboratorio Clínico Químico del doctor Ricardo Albaladejo. Teléfono A-2344.
E 916 30 d 1o. ab.

Dr. EUGENIO ACEVEDO
Médico del Hospital Mercedes. Medicina en general. Partos. Enfermedades de señoras, piel y sífilis. Consultas de 3 a 6 p. m. teléfono M-2590. San Lázaro 217, bajos. Domicilio Finlay 55, teléfono M-3780.
534 20 mz

PROFESIONALES

Dr. J. A. Hernández Ibáñez
ESPECIALISTA DE VIAS URINARIAS DE LA ASOCIACION DE DEPENDIENTES
Aplicaciones de Neosalvarsán. Vías Urinarias. Enfermedades venéreas. Cistoscopia y Cateterismo de los uréteres. Domicilio: Monte 374. Teléfono A-9545. Consultas de 3 a 6. Zenea (Neptuno) núm. 78, primer piso. Teléfono A-5469.
E 807 30 d 1o. ab.

DR. CANDIDO TOLEDO OSES
GARGANTA, NARIZ Y OIDOS
Especialista de la Quinta de Dependientes. Consultas de 4 a 6 p. m., lunes, miércoles y viernes. Lealtad, 12, teléfonos F-O-1944, M. 4372.
E 919 30 d 1o. ab.

ENFERMEDADES SECRETAS
Antiguas, mal curadas y prostatitis, impotencia, esterilidad. Curaciones garantidas en pocos días, sistema nuevo alemán. Dr. Jorge Winkelmann, especialista alemán, 25 años de experiencia. Obispo 97 a todas horas
E 904 30 d 1o. ab.

DR. S. PICAZA
ESPECIALISTA DE LOS HOSPITALES DE PARIS Y NEW YORK
Tratamiento por los métodos más modernos de las enfermedades del estómago, intestino e hígado. Examen a los Rayos X, y análisis de las secreciones gastro-intestinales. Horas: de 2 a 4. San Lázaro 246. Teléfono F-4918.
E 745 16 ab

DR. CELIO R. LENDIAN
Consultas todos los días hábiles de 2 a 4 p. m. Medicina interna especialmente del corazón y de los pulmones. Partos y enfermedades de niños. Consulado 20. Teléfono M-5671.
E 826 30 d 1o. ab.

DR. SALVADOR LAUDERMAN
Médico de la Asociación Canaria. Medicina en General, especialmente enfermedades del sistema nervioso, sífilis, venéreo y tuberculosis pulmonar. Consultas diarias de 1 a 2 p. m. en Santa Catalina 12, entre Delicias y Buenaventura, Víbora. Tel. 1-1040. También recibe avisos en Jesús del Monte 503 esquina a Vista Alegre. Tel. 1-1703.
E 882 30 d 1o. ab

DOCTOR STINCER
Catedrático de Anatomía Topográfica de la Facultad de Medicina. Cirujano de la Quinta Covadonga. Cirugía general. Consultas. Lunes, Jueves y Sábados, los demás días previo aviso, de 2 a 4. Calle M, número 4, Vedado. Teléfono F-2213, A-1558.
E 888 30 d 1o. ab.

DR. F. R. TIANT
Enfermedades de la piel y secretas exclusivamente. Ayudante de la Cátedra de enfermedades de la piel y secretas. Especialista de la Quinta La Covadonga. Consultas lunes, miércoles y viernes de 3 a 5. Horas especiales precio aviso. Consulado 90, altos. Tel. M-3657. 473 8 my.

Dr. IGNACIO CALVO
GERVASIO 126. De 4 a 6. Telf. M-8424
Tratamiento de las HEMORROIDES, sin operación. Enfermedades del recto y del colon. Rectocopia y Signoidoscopia).
E. 739.—18 Ab.

DR. J. B. RUIZ
De los hospitales de Filadelfia, New York y Calixto García. Especialidad vías urinarias, sífilis y enfermedades venéreas. Examen visual de la uretra, vejiga y cateterismo de los uréteres. NEPTUNO 84, DE 1 A 3.
E 684 Marz 21.

Dr. Abelardo Labrador
Ha trasladado sus consultas gratis, de Monte 40 a Monte 74, entre Indio y San Nicolás. Especialidad en enfermedades de señoras, partos, venéreo y sífilis, pulmones, corazón y riñones, en todos sus períodos inyecciones intravenosas. Neosalvarsán, etc. Consultas pagas de 3 a 5 p. m. y gratis de 8 a 11 y media a. m. en Monte número 74, altos, entre Indio y San Nicolás. Para avisos: Teléfono U-2556.
E 878 10 jn.

Dr. MANUEL LOPEZ PRADES
MEDICO CIRUJANO
De las Facultades de Madrid y la Habana. Con 35 años de práctica profesional. Enfermedades de la sangre, pecho, señoras y niños, partos. Tratamiento especial curativo de las afecciones genitales de la mujer. Consultas diarias de 1 a 3, Gratis los martes y viernes. Lealtad 93. Teléfono A-9226. Habana. E. 711.—5 Ab.

Dr. Valentín García Hernández
Médico Cirujano
LUZ 15, M-1644, HABANA
Consultas de 1 a 3. Domicilio: Santa Irene y Serrano, Jesús del Monte, 1-1840. Medicina interna.
E 898 30d 1o. ab.

Dr. C. E. FINLAY F. A. C. S.
Profesor de Oftalmología
Especialista en Enfermedades de los Ojos y de los Oídos.
Calle 17 No. 42, altos, Esq. K.
VEDADO
Teléfono F-1178
Consultas de 11 a 12 y de 2 a 4 y por convenio previo
E 880 30 d 1o. ab.

Dr. Alberto S. de Bustamante
Profesor de Obstetricia, por oposición, Especialidad Partos y enfermedades de señoras. Consultas los lunes y viernes de 1 a 3, en la Clínica Bustamante-Núñez. Teléfono F-3057. Domicilio 15, entre J y K. Vedado. Teléfono F-1862.
E 551 Ab. 25

CLINICA BUSTAMANTE-NUÑEZ
J y 11o. Vedado, Cirugía General y especial. Partos. Rayos X y Laboratorio. Teléfono F-1184.
E 660. Abr. 25.

Dr. VENERO
Vías urinarias y venéreo. Curación rápida de las complicaciones secretas. Electricidad médica. De 10 a 12 m. y de 4 a 9 p. m. San Miguel 55. Teléfono A-9280.
E 815 3 alt.

DR. GONZALO PEDROSO
CIRUJANO DEL HOSPITAL MUNICIPAL DE EMERGENCIAS
Especialista en vías urinarias y enfermedades venéreas. Cistoscopia y Cateterismo de los uréteres. Cirugía de vías urinarias. Consultas de 10 a 12 y de 3 a 5 p. m. en la calle de San
E 884 30 d 1o. ab.

DEBILIDAD SEXUAL
ESTOMAGO E INTESTINOS
Dr. MIGUEL VIETA
HOMEOPATA
Sistema Especial. Carlos III, 209, altos.
E 928 30 d 1o. ab.

DR. GUSTAVO BERG
Del Instituto Real de Estokolmo, asistido por las doctoras Rut Steimbrecht y Carín Rydbeck. Cultura Física, Gimnasia Sueca, masajes, etc., etc., Jefe departamento de Cultura Física. Instituto del Dr. Pita, San Lázaro 45.
E 906 30 d 1o. ab.

DR. JOSE VARELA ZEQUEIRA
Catedrático de Anatomía de la Escuela de Medicina, Director y Cirujano de la Casa de Salud del Centro Gallego. Ha trasladado su gabinete a Gervasio, 126, altos, entre San Rafael y San José. Consultas de 2 a 4. Teléfono A-4410.
E 894 30 d 1o ab.

PROFESIONALES

DR. JOSE LUIS FERRER
CIRUJANO DE LA ASOCIACION DE DEPENDIENTES
Afecciones venéreas, vías urinarias y enfermedades de señoras. Martes, jueves y sábados, de 3 a 5 p. m. Obrapía 43, altos, teléfono A-4264.
E 820 30 d 1o. ab.

DR. RAMIRO CARBONNELL
Especialista en enfermedades de niños. Medicina en general. Consultas de 3 a 4. Escobar 142, teléfono A-1336. Domicilio: Calzada de la Víbora 686. Teléfono I-2971.
E 917 30 d 1o. ab.

DR. A. V. DAUSSA
Medicina en general. Especialmente enfermedades del pecho. Curación de la tuberculosis en su comienzo. Asma De 1 a 3 p. m. $10, consultas siguientes $5. Salud 59. M-7030. Pobres vacaderos 12 1-2 a 1 martes y sábados.
E. 738.—7 Ab.

Dr. Francisco Javier de Velasco
Afecciones del corazón, pulmones, estómago e intestinos. Consultas los días laborables, de 12 a 2. Horas especiales, previo aviso. Salud 34. Teléfono A-5418.
E 923 30 d 1o. ab.

POLICLINICA INTERNACIONAL
Lealtad 143, entre Salud y Dragones. Consultas y reconocimientos de 10 a. m. a 8 p. m. $1. Aplicación de una ámpula intravenosa o cualquier otra inyección: 50 centavos; a domicilio, $2.00. Inyección de un número de Neosalvarsán, 50 cts. Análisis en general, $2.00; Análisis para sífilis o venéreo, $4.00; Rayos X de hueso, $7.00; Rayos X, de otros órganos $10.00; Inyecciones intravenosas o venéreo, asma, reumatismo, anemia tuberculosis, paludismo; fiebres en general, eczemas, enfermedades de señoras, etc. Se regala sus medicinas, patentes o una caja de inyecciones al cliente que lo pida. Cirugía en general. Reserve su hora por el teléfono A-0344. Análisis de Orina completo $3.00. Extracción dental $1.00
E 874 30 ab.

DR. GONZALO AROSTEGUI
Médico de la Casa de Beneficencia y Maternidad. Especialista en las enfermedades de los niños Médicas y Quirúrgicas. Consultas de 12 a 2. G, número 116, entre Línea y 13, Vedado, teléfono F-4235.
E 907 30 d 1o. ab.

DR. J. LYON
De la Facultad de París. Especialidad en la curación radical de las hemorroides, sin operación. Consultas de 1 a 3 p. m. diarias, Correa esquina a San Indalecio. Jesús del Monte.
E 925 30 d 1o. ab.

INSTITUTO DEL DR. PITA
San Lázaro, 45
Contando con instalación de Baños, Rayos X, y Electricidad Médica, etc. Cura de Rejuvenecimiento, Obesidad, Artritismo, Reumatismo. Enfermedades nerviosas y crónicas. Horas de 2 a 4 p. m.
E 914 30 d 1o. ab.

CORPORACION CLINICA
Teniente Rey, 78
Teléfonos A-7913 y M-2364
Médicos especialistas para los tratamientos, diagnósticos y curaciones. Enfermedades de señoras y niños. (DE LOS OJOS), Garganta, nariz y oídos. Tuberculosos, asma, reumatismo, sangre y piel inyecciones a las venas intramusculares etc. Blenorragia y sífilis. Corrientes y masajes eléctricos. Rayos X. Análisis en general (orina completo $2.00). Medicina y Cirugía.

LOS POBRES. CONSULTAS $1
Consultas de 1 a 5 p. m. y de 7 a 9 (noche). Especiales $2.00. Empleo de aparatos $5.00. (Asistencias por semanas a plazos) anexo (dentistas). Extracciones y otros trabajos artificiales garantizados. Tratamiento de la piorrea, etc.
Neosalvarsán y para diabéticos. Ulceras, Eczemas y demás enfermedades, Tatuajes, manchas, arrugas, etc. son quitadas rápidamente y por nuevos procedimientos.
Servicios de Cirujanos parteros y comadronas. Reserva garantía y seriedad profesional completa.
E 876 30 ab.

DR. ADOLFO E. DE ARAGON
MEDICO CIRUJANO
Partos y enfermedades de señoras Consultas: Martes, Jueves y Sábados. De 2 a 4. Manrique 129. Telf. A-9045.
432 4 mz

DR. MANUEL GALIGARCIA
Médico Cirujano y Ayudante por Oposición de la Facultad de Medicina. Cinco años de interno en el Hospital Calixto García. Tres años de Jefe Encargado de las Salas de Enfermedades Nerviosas y presuntos Enajenados del mencionado Hospital. Medicina General. Especialmente enfermedades nerviosas y mentales. Estómago e intestinos. Consultas y reconocimientos $5, de 3 a 5, diarias, en San Lázaro, 402, altos, esquina a San Francisco, teléfono U-1391.
E 908 30 d 1o .ab.

DR. PEDRO A. BOSCH
Medicina y Cirugía. Con preferencia partos, enfermedades de niños, del pecho y sangre. Consultas de 3 a 4. Aguiar 11, teléfono A-6428.
E 899 30 d 1o. ab.

Dr. Enrique Fernández Soto
Oídos, Nariz y Garganta. Consultas, lunes, martes y jueves de 2 a 4. Calle O, entre Infanta y 27. No hace visitas. Teléfono U-2465.
E 922 30 d 1o. ab.

CIRUJANOS DENTISTAS

Dr. ARTURO ALBERNI
Neptuno 177 y medio, (bajos), encontrará usted garantía, economía y rapidez; cualidades que le enaltecen como dentista graduado en Baltimore y Habana. Consultas de 8 a. m. a 8 p. m.
E 905 30 d 1o. ab.

DR. PEDRO R. GARRIDO
CIRUJANO DENTISTA
Por las Universidades de Madrid y Habana. Especialidad en enfermedades de la boca que tengan por causa afecciones de las encías y dientes. Dentista del Centro de Dependientes. Consultas de 9 a 11 y de 12 a 3 p. m. Muralla 22, altos. Teléfono A-5260
E. 766.—Ab. 24

DR. ALBERTO COLON
CIRUJANO-DENTISTA
Especialidad; cario dental, rápida curación en dos o tres sesiones, por dañado que esté el diente. Tratamiento de la PIORREA por la Fisioterapia bucal. Hora fija a cada cliente. Consultas de 9 a 5 p. m. Compostela 129, altos, esquina a Luz.
E 863 30 d 1o. ab.

DR. GUERRERO DELANGEL
DENTISTA MEJICANO
Técnico especial para extracciones. Facilidades en el pago. Horas de consultas de 8 a. m. a 8 p. m. A los empleados del comercio horas especiales por la noche. Trocadero 68-B, frente al café El Día, teléfono M-6395.
E 900 30 d 1o. ab.

DR. VALDES MOLINA
CIRUJANO DENTISTA
Avenida de Italia número 24, entre Virtudes y Animas. Teléfono A-8553. Dentaduras de 15 a 30 pesos. Trabajos se garantizan. Consultas de 8 a 11 y de 1 a 9 p. m. Los domingos, hasta las dos de la tarde.
E 903 30d-15 Ab.

PROFESIONALES

DR. H. PARILLI
CIRUJANO DENTISTA
De las Facultades de Filadelfia y Habana. De 8 a 11 a. m. Extracciones exclusivamente. De 1 a 5 p. m. Cirugía Dental en general. San Lázaro 318 y 320. Teléfono M-6094.
E 889 30 d 1o. am.

OCULISTAS

DR. A. C. PORTOCARRERO
OCULISTA
Garganta, nariz y oídos. Consultas de 1 a 4; para pobres, de 1 a 2. $2.00 al mes. San Nicolás 52, teléfono A-3627.
E 895 30 d 1o. ab.

DR. HORACIO FERRER
ESPECIALISTA EN ENFERMEDADES DE LOS OJOS
Consultas a horas previamente concedidas, $10.00. Consultas de 2 a 5 de la tarde 5 pesos. Avenida de Wilson y L. Vedado. Teléfono F-4831.
E 933 30 d 1o. ab.

DR. JOSE ALFONSO
OCULISTA
Especialista del Centro Asturiano
NARIZ, GARGANTA Y OIDOS
Calzada del Monte, 286. Consultas de 2 a 4. Teléfono M-2330.
E 895 30 d 1o. ab.

QUIROPEDISTA

QUIROPEDISTA ESPAÑOL
Solo para ricos. No damos honorarios sin ver la enfermedad. La operación resulta excelente, bien hecha, sin bisturí, sin peligro, sin dolor, $2. Extraordinaria habilidad, especial en diabéticos. Varios quiropedistas, no tiene que esperar horas de 8 a. m. a 7. p. m. $2 Socios regionales de 12 a 2; de 4 a 7 p. m. Reporters sin hora. Alfaro. Villegas 44 bajos. Teléfono M-5367.
E-957 30d. 7 Ab.

Quiropedista TELLEZ
Especialista en el tratamiento de uñas encarnadas. Juanetes y callos supurados. Consultas de 8 a. m. a 6 p. m. Consulado y Animas. Teléfono M-2390.
E 669 31 mz

COMADRONAS FACULTATIVAS

MARTINA GOMEZ CASTRO
ESPECIALISTA EN PARTOS
Espada 28 y medio, esquina San José, de 2 a 5 p. m. Teléfono U-1792.
E. 718.—10 Ab.

MARIA NUÑEZ
Facultativa en partos. Comadrona del Centro Balear. Consultas para las asociadas y particulares de 2 a 3 p. m. exclusivamente. San José, número 124, letra A. Teléfono U-1418.
E. 740.—10 Ab.

GIROS DE LETRAS

ZALDO Y COMPAÑIA
Cuba números 76 y 78
Hacen giros de todas clases sobre todas las ciudades de España y sus pertenencias. Se reciben depósitos en cuenta corriente. Hacen pagos por cable, giran letras a corta y larga vista y dan cartas de crédito sobre Londres, París, Madrid, Barcelona y New York, New Orleans, Filadelfia y demás capitales y ciudades de los Estados Unidos, Méjico y Europa, así como sobre todos los pueblos.
Incendios.
E 848 30 ab.

MANUEL GONZALEZ
Oviedo, Valdepares, Corresponsal del Banco Canadá de Cuba, Banco Pastor de Coruña, Banco de Gijón, Banco Español Río de la Plata. Se hacen y reciben giros de España y extranjero y se abren cuentas corrientes con interés.
1529 8 ab

J. BALCELLS Y CO.
S. en C.
San Ignacio, Núm. 33.
Hacen pagos por el cable y giran letras a corta y larga vista sobre New York, Londres, París y sobre todas las capitales y pueblos de España, e Islas Baleares y Canarias. Agentes de la Compañía de Seguros contra in-
E 850 20 ab.

N. GELATS Y COMPAÑIA
103, Aguiar 103, esquina a Amargura. Hace pagos por el cable, facilita cartas de crédito y giran pagos por cable; giran letras a corta y larga vista sobre todas las capitales y ciudades importantes de los Estados Unidos, Méjico y Europa, así como sobre todos los pueblos de España. Dan cartas de crédito sobre New York, Londres, París, Hamburgo, Madrid y Barcelona.

CAJAS RESERVADAS
Las tenemos en nuestra bóveda; construida con todos los adelantos modernos y las alquilamos para guardar valores de todas clases, bajo la propia custodia de los interesados. En esta

ALQUILERES DE CASAS

LAGUNA 111 entre Belascoain y Gervasio. Se alquilan los altos compuestos de sala, tres habitaciones, comedor etc. Precio $70. La llave en los bajos de la misma casa. Informan: J. Balcels y Ca. San Ignacio 33. Teléfono A-1766. 17324 19 ab.

PARA COMERCIO, OFICINAS O INDUSTRIA

Se alquila gran local Luz 4, con 450 metros superficiales. Próximo a los muelles. Alquiler $125 Las llaves e informes Jesús María 57. M-5523. 17288 19 ab.

COMERCIANTES. Nunca se le presentará mejor oportunidad. Local preparado para cualquier giro, con largo contrato en el Mercado Unico. Informan: Monte 406. 17335 17 ab.

SE ALQUILA

una cómoda y ventilada casa en Neptuno 243 altos, entre Aramburo y Hospital. La llave en los altos de al lado. Informan Tel. U-4239. A 802 19 ab.

CAMPANARIO 48, bajos, alquilo compuesta de sala, comedor, recibidor, 4 habitaciones, dos baños y cocina. Llave bodega en frente. Informes Neptuno 106. 17142 18 ab.

SE ALQUILAN LOS ALTOS

de la casa de San Lázaro 236. Tienen sala, comedor, 3 cuartos, un cuarto para criados, abundante agua. Informan 10 de Octubre 661. Tel. I-1224. e I-6373. 17076 23 ab.

VIRTUDES 20, un hermoso piso bajo, dos cuadras de Prado. La llave e informes: panadería de en frente. Teléfono I-1218. 17227.—19 Ab.

SE alquilan los altos de la casa calle de Amistad 94, entre San José y Barcelona, compuestos de sala, recibidor, cinco grandes habitaciones, dos cuartos de baño intercalados completos, comedor, cocina, pantry y cuarto y servicio para criados. La llave en el número 73, garage. Informa: José Colmenares, M-7921. 17250-53 19 ab.

MALECON 356 piso 1o. izquierda, recibidor, sala, cuatro cuartos, bonita terraza, baño intercalado, comedor, cocina, la llave piso 1º derecha, Informan: Teléfono A-1753. 17248.—17 Ab.

EN ARAMBURO y Animas, se alquilan dos modernos pisos altos y bajos compuestos de sala, comedor, tres habitaciones, baño completo y cocina. La llave en la bodega. Informan Manzana de Gómez 260. Tel. A-2021. 17235 18 ab.

SE alquila Cuba 89, segundo piso, seis cuartos, sala, saleta, comedor, cocina, doble servicio sanitario, agua abundante, setenta pesos mensuales solamente. La llave en la bodega de la esquina. Informes: R. García y Ca., Muralla 14. Teléfono A-2803. 17233.—22 Ab.

LEALTAD 57 bajos, sala, comedor, tres cuartos, baño completo, cocina de gas. Llaves panadería esquina Virtudes. Informes: Habana 186. Teléfono M-1541. 17237.—19 Ab.

LEALTAD No. 12

Se alquila segundo piso a la brisa, sala, comedor, tres cuartos, baños, cocina, etc. Informes Teléfono I-3036. 17181 17 ab

LUACES 7, media cuadra del Parque Ensanche de Almendares y de Carlos III, un alto con terraza que da a la calle. Sala, recibidor, 3 cuartos, baño intercalado y servicios de criados. Alquiler ochenta pesos. Informan en los bajos y F-4629. 17078 16 ab.

SE ALQUILA para establecimiento o particular la casa Aguila 162 entre Barcelona y San José 12 m por 30 m| Informan Neptuno 218. Tel. U-3915. 17082 16 ab.

SE ALQUILAN los modernos y ventilados bajos de Malecón 21, con sala, recibidor, cuatro cuartos, baño, comedor al fondo, cocina y cuartos criados en el sótano. La llave en los altos. Informes: A-1689. Están acabados de pintar. 17094 16 ab.

SE alquila un local propio para cualquier industria en Concordia e Infanta. Informan en la bodega. 17037.—18 Ab.

PARA comercio, se alquila en módico precio, la casa San Ignacio 13. Informa su dueña. Teléfono F-1823. 17038.—21 Ab.

SE alquila una planta baja en la casa Vigía núm. 50, con sala, comedor, tres cuartos y servicio moderno. Informan: Aguilera 71, Teléfono A-6525. 17057.—21 Ab.

OPORTUNIDAD. Para un sombrerero que quiera establecerse o para otro giro, que no sea igual al que existe en el mismo, se cede un departamento en una de las principales calles de comercio de esta capital con una amplia vidriera a la moderna. Informes en Monte 16. 16974 18 ab.

SE ALQUILA a dos cuadras de Belascoain, alto moderno. Sala, comedor, 4 cuartos, baño intercalado, cocina gas, carbón, servicio criado $65 alquiler a familia moral, estable. Llave en el bajo. Desagüe 69 esquina a Franco, Saquería. 16871 17 ab.

ALQUILO casita de altos, Indio 54, en 35 pesos. Teléfono F-5113. J. Posse. 17071.—13 Ab.

SE ALQUILAN los modernos bajos de Merced 2 A. Sala, comedor, tres cuartos, cuarto de baño, completo, calentador, cocina de gas. Al lado la llave e informes Tel. I-7112. 16815 18 ab

PARA almacén o depósito se alquila Diaria 26, inmediata al Muelle. Informan Tallapiedra 2. Tel. A-1680. 16947 17 ab.

INFANTA esquina a Salud, con portal. Se alquila o se vende para establecimiento. Informes en la misma. O Teléfono U-2887. 16865 20 ab.

AVISO

Se alquila para comercio con buen local la esquina de San José y Lealtad acabada de fabricar. Informes en la Bodega. 16844—17Ab.

SE ALQUILA casita en $25. Franco 13, dos cuadras de Belascoain. Llave Desagüe 65 esquina Franco. Saquería. 16872 17 ab

SE ALQUILAN los bajos de Zanja No. 127 compuestos de sala; saleta; cuatro cuartos y demás servicios. Informan en los altos y en Reina 105 altos. Tel. M-4197. 16880 16 ab.

AL COMERCIO

Se alquila local para uno o dos almacenes. Se admiten proposiciones de compra de la casa. Informan: Obrapía No. 51, altos. Trato directo, sin corredores. 16850 22 ab.

SE alquilan los altos de Sol número 25, con cuatro cuartos, sala, comedor y demás servicios. Informan: Obrapía, 7. M-2504. 12743.—16 Ab.

ALQUILO altos Bruzón 17. Sala, 3 cuartos, comedor al fondo, baño completo, cocina, servicios, cuarto criados $70, una cuadra Carlos III. Llaves: bajos. Informan Mercaderes 27. Teléfono A-6524. 16915 20 ab.

SE alquilan los altos de la calle Suárez núm. 8, a media cuadra del Campo Marte, 4 cuartos, sala, saleta, baño moderno etc. en $35. Informes en los bajos. 16788.—17 Ab.

AGUACATE 12 bajos a una cuadra del Palacio Presidencial, con recibidor, sala, comedor, cuatro amplias habitaciones, baño intercalado, pantry, cocina, cuarto y servicios de criados. Agua caliente. Llaves en la bodega. Informan U-2511. Precio $120 16874 19 ab.

SE alquila el 1o. piso de Aguiar 44, se compone de 2 cuartos, sala, cocina y baño. La llave en la bodega. Para informes, Teléfono M-0068. 16392.—17 Ab.

GALIANO, 109,

Altos del City Bank, gran casa para familias, habitaciones con baño, comida excelente. 16016.—17 Ab.

SE alquila el bajo f 2o. piso de Crespo núm. 4 con sala, comedor, tres cuartos, cocina y servicio sanitario ambos. Informan: Teléfono I-2547. 16008.—17 Ab.

SE alquila una casa o apartamento en el primer piso por Infanta, sala, comedor, tres habitaciones, baño intercalado y cocina. Edificio Vidal y Blanco, Infanta y San Lázaro. Puede verse de 6 a 6. Para más informes Vidal y Blanco, Galiano 95, teléfono A-5007. 16174 16 ab

AUN SIN ESTRENAR

Se alquilan los frescos y ventilados altos de Belascoain núm. 7 B, entre Lagunas y Animas, con sala, comedor, cuatro habitaciones, baño intercalado, cuarto y servicio para criados, informan: Habana núm. 82. A-2474 16814.—20 Ab.

REINA 129, esquina Escobar, se alquilan estos bajos con sala, antesala, comedor, cinco cuartos, dos baños, cocina, galería, patio y traspatio, con cuarto y baños para el servicio. La llave e informes en los altos. 16831.—17 Ab.

AMARGURA 26

Alquilo esta casa propia para almacén. Tiene altos espaciosos y frescos. Informan en hotel La Unión. A-7231. 16613 18 ab.

SE alquilan los bajos de la casa Someruelos núm. 46, a media cuadra de Gloria, compuestos de sala, saleta, dos habtaciones, patio y servicios. La llave e informes, Zanja 128. "Taller Acevedo", Teléfono U-1287. 16828.—17 Ab.

SE alquilan las casas Plácido 18, 1o. derecha, Cárdenas 5, 3o. derecha y 64, 2o. piso. Llaves e informes en Zulueta 36, G. Teléfono A-9266. 16841.—22 Ab.

SE alquila el primer piso alto de Obrapía 63, compuesto de sala, saleta, cuatro habitaciones, baño intercalado, cocina de gas y servicios en el fondo. Informes y llave en los bajos, almacén. Teléfono A-3314. 16797.—17 Ab.

SE alquila la casa Neptuno 169, entre Escobar y Gervasio, preparada para comercio. Barcelona 7, informan. 16804 20 ab

EN el Ensanche de la Habana, Lugareño entre Luaces y Montoro, se alquilan cómodas casas altas y bajas, a una cuadra del tranvía de Carlos III, acabadas de construir, con sala, saleta, tres y cuatro habitaciones, comedor al fondo, baño intercalado, servicio de criados, desde cincuenta y cinco a cien pesos. Informan en Lugareño y Pozos Dulces, señor Miguel Carcas. Teléfono U-1636. 16794.—17 Ab.

EN $60 se alquila el primer piso y $60 el segundo piso de la casa Chavez 34 esquina a Focito. En la misma informan. 16853 18 ab.

VIRTUDES 97 1|2 bajos. Se alquila compuesta de sala, comedor, 3 habitaciones, 2 baños y cocina, modernos. La llave bodega Campanario y Virtudes. Informes Neptuno 106. 16935 17 ab.

BASARRATE No. 1, entre Neptuno y San Miguel, alquilo hermosa casa. Sala, saleta, tres habitaciones, baño intercalado y de criados. Informan en el número 3. 16259 16 ab.

SE ALQUILA el fresco y moderno piso alto Monte 170 y compuesto de gran terraza al frente, sala, saleta, 4 habitaciones, baño intercalado completo con agua caliente y fría, comedor al fondo, amplia cocina de gas, cuarto y servicios para criados independiente y patio. Informan en los bajos. Teléfono A-2066. 16289 16 ab.

ALQUILO el mejor local de la Habana, 1200 metros moderno, para almacén, depósito maquinaria, módico precio: Animas 177, entre Oquendo y Marquéz González. Informan altos. 15836.—21 Ab.

SE alquilan los altos de Carlos III, número 199, con cinco cuartos, sala, comedor y demás servicios. Informan: Obrapía 7. Teléfono M-2504. 12745.—16 Ab.

ARAMBURO 52, entre San José y Zanja, precioso piso, 5 habitaciones, sala, gran comedor, buenos servicios. Precio $75 F-5506. 16670 19 ab.

BELASCOAIN, 17 Y 105 1|2 AL COMERCIO

Se admiten proposiciones para un local chico y otro grande que se está terminando. Informan: Tel. F-2134. 16364.—19 Ab.

SE ALQUILAN dos hermosas casas en Suárez 116, altos y Suárez 116 A bajos, compuesta cada una de sala, saleta, 4 cuartos, servicios de criados baño intercalado, cocina de gas y servicios sanitarios completos. Alquiler por cada casa $65. Informan Teléfono A-4358 y M-6263. Altos de la Botica Sarrá. 16447 16 ab.

SE alquila el ventilado segundo piso de Prado 11, abundante agua. La llave e informes en los altos. 16386.—19 Ab.

CORRALES 110, se alquila para fin abril, $110, nueve habitaciones, azotea. Cerro 609. A-4867. 16988 17 ab

PARA HOTEL

EDIFICIO ALVAREZ

A una cuadra del Parque Central, Obrapía 99, para hotel, tres plantas altas y un salón sin columnas en los bajos, con más de 300 metros cuadrados, 45 habitaciones, baños lujosos, agua y luz directa en cada habitación. Próxima a terminarse la fabricación de uno de los más sólidos y bellos edificios de esta ciudad, se admiten proposiciones para arriendo por toda la casa o sean las cuatro plantas o bien de las tres altas, separadas de la planta baja. Informa su dueño, Obrapía 97, de 9 a 10 a. m. y de 2 a 4 p. m. Victoriano Alvarez. 17075.—28 Ab.

EN $60 se alquilan los espaciosos altos de Aguila 184, cerca de Monte. La llave en los bajos e informan teléfono M. O-6. 5014. Guanabacoa. 16980 20 ab

HORDOMINNI

Por Neptuno 101 1-2, se alquila en $100, un segundo piso, con sala, comedor, tres amplias habitaciones y una para criados. Por Campanario 88 un primer piso en $85 con sala, comedor, tres habitaciones, servicio dependiente para criados y baño intercalado. Informa el portero y en la Peletería Versalles. 17117 16 ab.

SANTA CLARA 29, se alquila en módico precio. Informan teléfono A-1051. 16817 19 ab

SE ALQUILAN los más cómodos altos de San Rafael esquina a Gervasio. Tienen tres cómodas habitaciones, sala y saleta. Las llaves en la Carnicería. 15939 16 ab.

PARA ESTABLECIMIENTO

Se alquila hermoso local en la calle de Belascoain 7 B, entre Lagunas y Animas. Informan en la misma y en Habana 82. A-2474. 16813.—20 Ab.

SE alquila Campanaro 10 bajos acera de la brisa; con sala, comedor, 3 habitaciones, baño, y cocina. Informan: "El Lazo de Oro" Manzana de Gómez. Teléfono A-6485. 16184.—16 Ab.

SE ALQUILAN los bajos de Consulado 24, con zaguán, sala, saleta, comedor, tres habitaciones grandes, baño completo con agua caliente, cocina criolla y de gas y cuarto y servicio para criados. Precio $85.00 al mes con fiador a satisfacción. Puede verse solamente de 11 1-2 a 3 de la tarde. 16411 24 ab.

Se alquila una hermosa nave para almacén o cosa análoga, en Damas, 11, en el 13 está la llave. Dan razón en Aguila, 113, altos de Cuervo y Sobrinos, el señor Bridat. 16520.—18 Ab.

PARA café, restaurant y billar, se alquila la espaciosa esquina de Jesús María número 47. Puede verse de 8 a 11 a. m. Informes Luz, 24. 16785 16 ab.

PARA NOTARIA

o uso parecido se alquila muy buena oficina en O'Reilly 40 esquina Aguiar, casa moderna, todo confort. Conserje informa. 14026 24 ab.

PARA ALMACEN

ESPLENDIDO LOCAL

Se cede con armatostes y vidriera caja de hierro y escritorio, todo nuevo. Habana número 99. Informan en el mismo y en los altos. 16598 18 ab.

PARA INDUSTRIA O ALMACEN

Se alquila un hermoso local de dos plantas de cuatrocientos metros cada una en Figuras 3 1-2 entre Campanario y Lealtad. Informan Desague 72, altos. 16666 19 ab.

SE ALQUILA una hermosa nave, propia para comercio o industria. Concha 10 casi esquina a Fábrica. Teléfono U-1162. 16875 22 ab. 16875 22 ab.

SE alquila la casa Lagunas 113, esquina a Belascoain, compuesta de sala, saleta, dos hermosas habitaciones, saleta de comer, cuarto de baño moderno, cocina de gas y un departamento alto con saleta, dos grandes cuartos y servicios sanitarios, se puede ver de 2 a 5 p. m. en la misma informan y el Hospital de Paula, Teléfono I-1193. 16490.—17 Ab.

JOVELLAR, 35, ALTOS

Se alquilan con sala, terraza, recibidor, tres grandes cuartos y uno de criados, galería de cristales, lujoso baño, comedor y amplia cocina gas y carbón, motor, etc. La llave en los bajos. Informan: Teléfono A-4794. 15982.—17 Ab.

MALECON 56 entre Galiano y San Nicolás. Lindo piso con o sin muebles, para matrimonio. Sala, comedor, cuarto, cocina, baño, elevador. Espléndida vista, mucho fresco. 16756 16 ab.

OBISPO 84, ALTOS

Se alquila el primer piso alto de esta casa, situada entre Bernaza y Villegas, con sala, comedor, cuarto cuartos, baño intercalado, cuarto criada con sus servicios, y cocina de gas. Informa: López Oña. Aguiar No. 71. Dpto 410. Tel. A-8980, de 9 a 11 a. m. y de 2 a 5 p. m. La llave en los bajos The Quality Shop. 16565 20 ab.

CARLOS III

Media cuadra de Carlos III por Marqués González, se alquilan dos casas bajas, propias para verano, una de a jardín privado. Tienen baño intercalado, soberbio, comedor al fondo, 3 cuartos y uno alto, cocina de gas y calentador. Informan Carlos III 131, altos. Teléfono U-3281. 17014 23 ab.

SE alquila, San Ignacio 120, esquina a Acosta, los altos, muy ventilados, compuestos de sala, saleta, 4 cuartos, cocina de gas con calentador, baño intercalado con abundante agua. La llave en la bodega, su dueño calle 12 y 15, Vedado. Teléfono F-1021. 17029.—3 My.

SALUD 158

A dos cuadras del Colegio La Salle alquilo altos, segundo piso Sala, saleta, dos habitaciones, baño intercalado. La llave en la bodega. Informes: Pocito 32. 17065 21 ab.

SE alquilan los modernos altos de Teniente Rey 80, compuestos de recibidor, sala, cuarto gabinete, dos hermosas habitaciones, servicio de baño intercalado con todas las exigencias modernas, cuarto y servicio para criados, motor y gran tanque para agua; la llave en los bajos. Informan en el Hospital de Paula. Teléfono I-1193. 16491.—17 Ab.

ALQUILO casas sin estrenar, todos los adelantos modernos, punto mejor de la Habana, una cuadra la Universidad. San Miguel 508. Pregunten por Ramón Pérez. M-1313. 15178 17 ab.

SE ALQUILA el primer piso de la casa de la calle de Lamparilla esquina a Compostela, compuesto de tres cuartos, sala, comedor, cocina, y servicios sanitarios modernos. Para informes: en los bajos (Refrigerador). Teléfono M-5807. 16404 16 ab.

SE ALQUILAN los bajos San Lázaro No. 12 esquina a Prado, compuestos de sala, saleta, 4 cuartos, baño intercalado, etc. Renta $120.00. Informan Altos Droguería Sarrá. Tels. A-4358 y M-6263. 16446 16 ab.

GALIANO 27, BAJOS

Se alquilan estos bajos, propios para establecimiento, con dos vidrieras a la calle, situados entre Lagunas y Animas. Informan: López Oña. Aguiar 71. Dpto. 410. Teléfono A-8980, de 9 a 11 a. m. y de 2 a 5 p. m. La llave en el 25 al lado. 16566 20 ab.

SE ALQUILA la moderna casa Lagunas 46 esquina a Perseverancia, propia para un profesional. Planta baja: vestíbulo, corredor, tres hermosas habitaciones, cuarto para criados, garage y servicios. Planta alta: recibidor, sala, hall, pantry, comedor, tres amplias habitaciones con dos cuartos de baño completos, intercalados; cocina, dos cuartos y servicios para criados. La casa tiene una buena escalera de mármol, tres bay-windows y los techos decorados. La llave en Lagunas No. 37, altos de la carbonería $250 mensuales. Informan en Consulado 18 altos. Teléfono A-8429. 17118 23 ab.

SE ALQUILAN el 1o. y 2o. piso modernos de San José 80 entre Escobar y Gervasio, compuestos de sala, recibidor, 4 cuartos, baño intercalado, saleta, comedor al fondo, cocina y calentador de gas, cuarto y servicio de criado. La llave en la planta baja. Informan Teléfono F-4521. 17167 16 ab

PARA ALMACEN

Se alquila el espléndido local de Cuba y Paula esquina de Fraile. Módico alquiler. Informan en la Bodega, Teléf. A-6693. 17077—23 Ab.

SE ALQUILAN los bajos y el piso principal de la casa de tres plantas, poco tiempo fabricada, situada en la calle 27 de Noviembre (antes Jovellar) No. 40 Alturas de la Universidad. La llave en el segundo piso. Informes Teléfono FO-1123. 16997 23 ab

LEALTAD 105, altos, alquilo hermosa casa, compuesta de sala, comedor, 6 habitaciones, servicios modernos. La llave bodega de San Miguel. Informes Neptuno 106. 17144 18 ab.

MANRIQUE 76, bajos entre San Miguel y San Rafael, se alquilan. Tienen zaguán, sala, saleta, 5 habitaciones, comedor, baño familia, cocina y cuarto y servicio de criados. La llave en bodega esquina a San Miguel. Informan Manzana de Gómez 260. Teléfono A-2021. 17234 18 ab.

SE alquila la casa Velasco número 5, La llave en el número 3. Informan café El Encanto, San Miguel y Galiano. 17757 16 ab.

ALQUILO bajos moderna, pegado a Monte, San Joaquín 29, sala, saleta, dos cuartos, baño etc. $50. Teléfono I-3239. 16766 27 ab

INFANTA 18

Casita para pequeña familia, nueva y muy cómoda. Precio de situación. Informes Neptuno 172. Tel. M-6823. 17339 17 ab.

MODERNOS y lujosos pisos para persona de gusto, se alquilan en la segunda planta alta de Neptuno 164 y 166 entre Escobar y Gervasio. Tienen terraza a la calle, sala, recibidor, tres habitaciones con baño intercalado, comedor, cocina, cuarto y servicio de criados. La llave en los bajos. Informan Manzana de Gómez 260. Tel. A-2021. 17236 18 ab.

SAN MIGUEL, 270, ALTOS

Esquina San Francisco, sala, 5 ventanas, comedor, cuatro cuartos baños, cocina, escalera mármol, agua siempre, tanques, bomba azotea. Pasan frente 5 líneas carritos. Alquiler $75 También bajos, cuatro cuartos, sala, saleta, comedor fondo $85. Cerca Universidad. Informan: carbonería y puesto de frutas. F-4048. 17190.—18 Ab.

SE alquilan en 60 pesos los modernos bajos compuestos de sala, comedor, tres cuartos y servicios modernos. Cienfuegos 33. La llave en la bodega. Informan: Obispo 104. 17209.—18 Ab.

ALQUILO Zanja 118, altos esquina a Soledad. Sala, 4 cuartos, comedor al fondo, baño intercalado, cocina, servicios, cuarto criados $80. Llaves Botica. Informan Mercaderes 27. A-6524 16647 18 ab.

VILLEGAS 109, al lado Muralla, gran local para almacén 500 metros. También se alquilan dos segundos pisos con grandes comodidades. Tel. A-5509 16661 19 ab.

Cerro

NAVE CHICA

Alquilo, en el Cerro, próximo esquina de Tejas, nave chica para industria pequeña o depósito de mercancías, calle Unión y Ahorro núm. 31. Informes, altos de la esquina Patria 20. 17373.—19 Ab.

SE alquila una casita de mampostería, casi nueva, compuesta de sala, saleta, y un cuarto, servicios independientes. Informan: Buenos Aires y Diana. 17367 18 ab

SE alquilan los altos de Cepero y Moreno, a una cuadra de la iglesia del Cerro, recibidor, sala, cuatro cuartos, terraza, servicios modernos cocina, agua abundante. Precio $45. 17188 24 ab

EN 25 PESOS MENSUALES

Se alquila la casa Esperanza No. 5, cerca de Palatino, con portal, sala, comedor, tres habitaciones, cocina, etc. La llave en la casa contigua. Informan en Lealtad 116, altos, de 8 a. m. a 5 p. m. 17044 18 ab.

SE ALQUILA Zaragoza B, junto a Calzada, Cerro, con portal, sala, saleta, 4 cuartos, instalación eléctrica y de gas. Acabada de pintar. Módico alquiler. Llaves e informes en el café. 17099 18 ab.

UNION y Ahorro, letra A, Cerro, se alquila una casita de techos y vigas con poco dinero. Se hace negocio; no se quieren corredores. La llave al lado. Dueño, Lealtad 195. 16989 19 ab

CASA moderna, se alquila planta baja con 6 departamentos grandes, gran patio, en Cerro y Monasterio. Informes en la misma en letra C. 17047.—18 Ab.

SE alquila la espléndida casa Calzada, 575, esquina a Carvajal, acabada de pintar, en la parte más alta del Cerro, a tres cuadras de la Esquina de Tejas, con portal, vestíbulo, sala, saleta, gran galería, comedor, cuatro magníficos y ventilados cuartos, dos baños intercalados, dos cuartos altos, tres para criados con servicios, cocina y repostería, garage para dos máquinas, agua abundante, fría y caliente. Precio, $225. Tels.: F-3150 y U-1923. 16246 16 ab

CERRO. Se alquila un cuarto, fabricación moderna, muy fresco en doce pesos. Lombillo 24 B. informan. 16134 17 ab.

Jesús del Monte-Víbora

ALQUILO en Estrada Palma 55 los hermosos altos, separados las llaves en la bodega. Informan: Figuras 3 A. Teléfono A-0384. 17391.—21 Ab.

SE ALQUILA

Un bonito chalet, en lo más alto de la Loma del Mazo, Luz Caballero, entre Carmen y Patrocinio, (Villa Esperanza). Informan: S. Rafael núm. 1. Teléfono A-2611. 17377.—23 Ab.

SE alquilan los hermosos y ventilados altos, Jesús del Monte 464, acera de la brisa, moderna construcción. Tiene terraza, sala, saleta, gabinete, cuatro espaciosos cuartos dormitorios, un lujoso cuarto de baño, comedor, pantry, despensa, cocina de gas, cuarto y servicio de criados, todo artísticamente decorado puede verse a todas horas. Informan en los bajos. 17420.—19 Ab.

SE alquila en Pérez esquina a Fábrica, Luyanó, una casa de moderna construcción, con portal, sala 2 habitaciones grandes, baño y cocina, gana $30. Llaves en la bodega de la esquina. Más informes: M-9416. 17421.—19 Ab.

SE alquila una casa en San Anastasio entre Concepción y Armas, con sala, tres cuartos, comedor al fondo, cocina de gas, baño de ducha y baño para agua fría y caliente. La llave en la bodega esquina a S. Francisco. Informes: en el Teléfono A-8407. 17401.—18 Ab.

VIBORA. Se alquila en $19 con luz, casita interior, dos departamentos, cocina, baño y patio independientes. Milagros 124, entre Lawton y Armas. 17571 23 ab

SE ALQUILA

En Santo Suárez a cuadra y media del tranvía, con bastante agua, los altos de la casa Este de la línea núm. 89. Informan en S. Rafael 1. "El Decano". eléfono A-2611. 17378.—23 Ab.

SE alquila en $45 moderna casa, Acierto núm. 1, sala, 3 cuartos. Llaves, bodega Luyanó 71. Dueño I-2450. 17419.—23 Ab.

CHAPLE 1 esquina San Francisco se alquila este hermoso chalet de dos plantas, salón en la azotea en $120. Tiene 4 cuartos, uno más de criados dos salas, garage, jardines, baños lujosos, vista panorámica preciosa. La llave allí. Informan Caja Banco Gallego. Prado y San José Teléfono: A-6758. 17347 17 ab.

SAN LEONARDO 31

a dos cuadras de Toyo de portal, sala y saleta grande, tres habitaciones, cocina, servicio y patio, se alquila en cincuenta pesos. Informan Serrano 6. Tel. I-2121. 17337 22 ab.

ALTOS DE ESQUINA

Se alquilan muy baratos en San Leonardo y Durege, con recibidor, sala, comedor, cuatro habitaciones, baño completo, dos terrazas, cuarto y servicio de criados. Tel. I3121. 17336 22 ab.

SE alquila en la calle de Patrocinio esquina a Diez de Octubre, frente al paradero de los tranvías, el apartamento número uno, compuesto de una terraza cubierta, sala, comedor, tres grandes habitaciones con dos baños completos intercalados, cocina, cuarto y servicio para criados. La llave en los bajos café El Encanto. Informa: José Colmenares, M-7921. 17249-52 19 ab

SE alquila un garage en Jesús del Monte Marimón puede guardar dos máquinas, vivienda para familia. Informan en la misma. Teléfono I-4122. A 8 Abril 23.

SE ALQUILAN los espléndidos y frescos altos, acabados de fabricar en esquina de fraile, situados en la calle Luz y San Luis, en la Víbora, a dos cuadras de la calzada 10 de Octubre, compuestos de magnífica terraza, sala, recibidor, tres habitaciones, baño intercalado completo, comedor al fondo, amplia cocina de carbón y gas; cuarto y servicio de criados. Precio: $75. La llave en la misma. Informes al Tel. I-3753. 17185 17 ab.

BODEGUEROS

Se alquila una hermosa esquina de fraile en Santos Suárez, Lacret y Pasaje Oeste. Buen contrato, poco alquiler. Vida propia. Dueño: Teléfono FO-1823. 17297 18 ab.

SE alquilan amplios, cómodos y frescos altos Delicias 82, entre Milagros y Santa Catalina, sala, saleta, tres cuartos, doble servicio. La llave en los bajos. Informes teléfono I-3700. 17194 19 ab

SE alquila hermoso chalet en la Calzada de la Víbora 442, "Villa Rufina" propio para familia de gusto, con todas comodidades, en la misma informan. 17223.—18 Ab.

CASA AMUEBLADA

En lo mejor de la Víbora, por todo el verano, por ausentarse la familia al extranjero. Precio $70. Llame al I-3082. 17195 18 ab

SE alquila la casa Jesús del Monte núm. 624, a una cuadra de la estación, con sala, comedor y cinco cuartos. La llave en la misma. Informa: Cachín, Ricla núm. 8. Teléfono A-2688. 17247.—21 Ab.

CASITAS A $20

MODERNAS

Cuarta entre B. Laguerueta y Gertrudis, Víbora, se alquilan casitas interiores con luz a $20. Informan en Cuarta 20. Tel. A-3769. 17113 21 ab.

SE ALQUILA UNA GRAN NAVE

Luyanó 64 y 66, cerca de Toyo, sin columnas con dos salones al frente, para comercio, propia para industria, depósito de mercancías o garage. Informan Teléfono I-6519. 17062 28 ab.

ESQUINA propia para botica, tintorería o cualquier giro, buen contrato y poco alquiler, buen local y mucho barrio. Durege y San Benardino, llave en la bodega. 17066.—18 Ab.

SE alquila una casa portal sala, comedor, 2 cuartos, patio y traspatio, con frutales, luz y agua. Informa: Barrio Azul. Gran y Rivera, bodega. Su dueño: Cerro 731. I-4709. Ramón Ciris. 17064.—16 Ab.

SE alquilan los altos de Avenida de Acosta, 4, Víbora, compuestos de sala, saleta, y tres cuartos, bomba y tanque de agua. La llave en Jesús del Monte 661, bodega. Informes Alonso y Compañía, Inquisidor 10. Teléfono M-5111. 17025 21 ab

SE ALQUILA la casa Remedios 30, Jesús del Monte, con sala, saleta, 3 cuartos y servicios sanitarios. Informan en el Teléfono F-4783. 17059 16 ab.

SE alquila una esquina para establecimiento. Informan: Remedios 83, Luyanó. 17040.—17 Ab.

SE alquilan los altos de Flores número 28, con cuatro cuartos, sala, comedor y demás servicios. Informan: Obrapía 7 .M-2504. 12744.—16 Ab.

A LOS QUE PIENSEN CASARSE O PASAR UNA TEMPORADA

EN LO MAS ALTO DE LA VIBORA Se alquila para el mes de junio una casa moderna amueblada, compuesta de sala, gabinete, tres cuartos, comedor, servicio completo, cuarto de criados con su servicio, amplio patio y portal, se dan y piden referencias. Vista Alegre núm. 16, entre San Buena Ventura y San Lázaro. Teléfono I-4524 16832.—27 Ab.

EN $25 se alquila la casa Tejar y Quince, Lawton, portal, sala dos cuartos, servicios, cerca tranvía, guaguas por la puerta Llaves en la bodega. Dueño, Monte 27, teléfono M-1654. 16767 16 ab

JESUS del Monte, Víbora. Se alquila hermosa casa acabada de construir, calle 8a. No. 59 entre San Francisco y Concepción. Tiene portal, sala, saleta, 4 habitaciones, y una en la azotea para criados, buen comedor al fondo, servicio sanitario espléndido, otro para criados. Más informes en el No. 61 de la misma calle o Federico Bustamante. Prado 101. Teléfono A-1538. 16729 17 ab.

SE alquila en 50 pesos la casa San Benigno 90, entre Cocos y Encarnación, acabada de reconstruir con todas las comodidades, baño completo, calentador para agua caliente y fría. En el 89 llave. Informan C. de Jesús del Monte 562. Teléfonos I-1703 y A-8914. 16765 17 ab

REPARTO DE CHAPLE

Se alquila la casa San Francisco entre Centurión y Chaple, con 4 cuartos, sala, hall, terraza y patio grande, $100 de alquiler. Informes: Zapote y Dolores. Jesús del Monte, a cualquier hora. 16782.—18 Ab.

SAN Indalecio 40-A entre San Bernardino y Santa Irene se alquila en módico precio. Informan Tel. A-1051 16816 19 ab

ACABADA de pintar se alquila la casa Mangos 2 E, pegado a la esquina San José. Sala, saleta, 3 habitaciones cuarto de baño y demás servicios. La llave en la bodega del frente. Informes en la misma de 3 a 5. 16747 17 ab.

SE alquilan en 40 pesos los espléndidos altos de la calle José Enrique 131, entre Infanzón y Juana Abreu, a dos cuadras de los carritos de Luyanó, se componen de sala, saleta, comedor, tres cuartos, baño y cocina. Informan: Teléfono I-4990. 16511.—18 Ab.

SE ALQUILA una buena casa en la calle de Rodríguez No. 69 entre San Indalecio y San Benigno, con portal, sala, saleta, tres cuartos, cocina, patio y servicio sanitario. La llave en la misma. Informan en Merced 40. Tel. A-3613. 16441 16 ab.

SE alquilan los altos de Avenida de Acosta y Primera, Víbora, compuestos de sala, saleta y cuatro cuartos, bomba y tanque de agua. La llave en Jesús del Monte 661, bodega. Informes Alonso y Compañía, Inquisidor, 10, teléfono M-5111. 17026 21 ab

SE alquilan los altos de Cortina entre Sta. Catalina y San Mariano, paradero de los tranvías de Santo Suárez, reparto Mendoza, Víbora, la llave en los bajos. 16367.—17 Ab.

MODERNA Y COMODA CASA, POR $45.00 MENSUALES

Se alquila, acabada de construir, con sala, comedor, dos habitaciones, baño intercalado, con cuatro aparatos, agua abundante siempre, cocina de gas y pasillo. Calle Cruz del Padre esquina a Carballo, a una cuadra de la Esquina de Tejas. Informes en la misma y por el Teléfono A-3045. 14027 24 ab.

SE ALQUILA una casa con servicios completos en Guasabacoa 45 esquina a la Calzada de Luyanó. Su dueño: Tel. I-4468. 17079 19 ab.

VIBORA. Se alquila calle Buenaventura, la casa 7 A entre Concepción y Dolores, media cuadra del tranvía. Informan Teléfono A-8594. 17084 17 ab.

VIBORA. Se alquila la preciosa y fresca casa Antonio San Miguel No. 29, entre Gelabert y Avellaneda. Las llaves e informes en el No. 22. Y en La Duquesa, Almacén de Música, Neptuno 161. 17102 17 ab.

SE alquila una casita en lo más alto de la Víbora, con sala, 2 cuartos, baño intercalado, cocina y patio. Bella Vista y la, Víbora. Informan: Jesús del Monte 795, carnicería. Teléfono I-2390. 17023.—23 Ab.

LUYANO: Se alquilan altos: sala, comedor, 3 habitaciones, baño y cocina gas; una planta baja, portal, sala, comedor, 2 habitaciones, baño y cocina gas, frente al tranvía. Informan: Remedios 83. Teléfono I-7110. 17039.—17 Ab.

EN JESUS del Monte. Se alquila cómoda casa de Ensenada 14 B con 3 habitaciones, sala y saleta. Las llaves en la bodega de en frente a Santa Ana. 15946 16 ab.

VIBORA, Calzada y Vista Alegre, sólo quedan dos: una de 5 habitaciones y otra de dos. Con todo confort, se alquilan baratas, su propietario allí. 16361.—17 Ab.

SE alquilan los espléndidos altos de Luyanó 57, gran sala y saleta, cuatro grandes cuartos; comedor, cocina y doble servicio; muy baratos. La llave en la bodega. 16163 16 ab

Marianao

SE alquila una casa amueblada o sin amueblar cerca del paradero de Buena-Vista, a una cuadra del nuevo colegio Belén: tiene seis habitaciones, planta baja, sala comedor y dos baños, tres cuartos y baño planta alta. Cocina y garage para tres máquinas en edificio aparte, gran jardín con glorietas propia para jugar niños. Informan: FO-1888. 17396.—19 Ab.

ALTURAS de Almendares, alquilo amueblado chalet de lujo, de abril a diciembre en Avenida del Parque núm. 5, junto al parque, con cuatro habitaciones, demás locales, closets, garage, amplia vivienda para criados. Informan: F-1036 y FO1412. 17413.—22 Ab.

BUENA vista, Tercera Avenida, entre 7 y 8, una cuadra del carro Playa, se alquila un bungalow en 20 pesos. Informan en el mismo, de 5 a 7. 17215.—18 Ab.

SE ALQUILAN a $25 magníficas casitas, acabadas de construir con sala, comedor, dos habitaciones, servicio sanitario y cocina y patio, también un local para establecimiento con una accesoria en San Salvador y Concepción, Reparto Hornos, Marianao, muy cerca del tranvía de Zanja. Informan el encargado de la obra o Cándido Lefebre. Tel. FO-7133, de 9 a 10 a. m 16928 18 ab.

SE

ALQUILERES DEPTS.

APARTAMENTO BASARRATE

Para pequeñas familias. Recibidor, alcoba y lujoso baño, privado. Servicios de alumbrado y teléfono. Comidas a su vivienda. Independientes, confortables, ventilados. Visítelos. Seleccione el suyo. Económicos. San Rafael 214 entre Basarrate y Mazón. Una cuadra de Infanta.
16535 15 ab.

SE ALQUILA un apartamento para carnicería, barbería, cosa análoga en Bruzón 21, Ensanche de la Habana. En la bodega informan. Tel. U-2973.
16650 16 ab.

SE alquilan dos hermosos departamentos altos, Factoría y Puerta Cerrada, tienen dos grandes salones, balcón calle, servicio, cocina, luz, uno $23, otro $26, allí informan.
16806.—20 Ab.

SE ALQUILA un departamento en la azotea con agua y luz a hombres solos, personas de moralidad, en Porvenir 13 entre Sol y Luz.
17096 16 ab.

POCITO, 51

SE alquilan dos departamentos altos, sala, dos cuartos, baño intercalado, cocina. Informan: Teléfono F-2134.
16363.—19 Ab.

SE alquila un lindo departamento con vista a la calle y espléndido baño privado, todo nuevo. Aguila 90. Teléfono M-2933.
16210.—1 My.

ALQUILO Malecón 250 apartamentos compuestos de sala, 2 cuartos y tres cuartos, baño, comedor, cocina, cuarto criado con su servicio. Informes Teléfono A-6759. Pueden verse a todas horas.
13131 18 ab.

Barrios

GALIANO 52, altos. Se alquila un precioso departamento de dos o tres habitaciones, con vista a la calle, con toda asistencia. Precios módicos.
16953 16 ab.

APARTAMENTOS

En 12 y 23, sala, dos habitaciones, cocina, baño, en 45 pesos, hay elevador. Vedado. Edificio Fonollar.
16172.—16 Ab.

3. ALQUILERES HABTS.

Habana

EN lo mejor de la ciudad A. Arias y Consulado, con balcón a ambas calles, ofrecemos una gran habitación amueblada con dos camas y toda asistencia, si se desea, altos del café Palacio.
1747.—20 Ab.

SE alquilan tres habitaciones juntas o por separadas. Informan en Sol 101, fonda esquina a Villegas.
17404.—18 Ab.

AGUIAR 92, entre Obispo y Obrapía, habitaciones $12, $15, $25, con muebles o sin; teléfono y criado. La casa más tranquila y de orden.
17353 30 ab

Habana. Se alquilan habitaciones o departamentos para oficina en los altos de la casa Empedrado, 16. Informan: Arellano y Hermanos, Cuba. 50. Teléfono A-8297.

E 826 11 my

SE alquila una hermosa habitación a persona de moralidad con todas las comodidades. Carmen número 62, cerca de Vives.
17429.—1 8Ab.

VIRTUDES 93 letra A, se alquila una hermosa y fresca habitación amueblada ,con todas las comodidades a personas de moralidad en familia particular, segundo piso.
17214.—18 Ab.

SE alquila en 15 pesos habitación en Amargura 69, altos. Otra en 12 pesos en Amistad 83 letra A, altos, y 2 más de 20 y 22 en la misma.
17232.—17 Ab.

ALQUILO habitación amplia y fresca, lavabo, agua corriente, nunca falta agua, también hay ducha de agua caliente, se prefieren hombres solos. Jiménez, Bernaza 41, altos.
16840.—19 Ab.

MATRIMONIO sin niños alquilan una o dos espléndidas habitaciones amuebladas a personas honorables que quieran vivir con el mayor confort y refinamiento. Comidas inmejorables. Buen baño, agua caliente Cámbianse referencias. Calle 12 entre 15 y 17 acera impar bajos izquierda Vedado. 16775 76 18 ab.

PALM BEACHE

Lamparilla 64, se alquilan habitaciones amuebladas, con baño privado, luz toda la noche, entrada a todas horas.
16760 2 My.

SE ALQUILA UNA HABITACION CON TODA ASISTENCIA, AMUEBLADA CON LUJO, EN CASA DE FAMILIA. SE CAMBIAN REFERENCIAS. TELEFONO M-6151.
16474.—16 Ab.

SAN MIGUEL 117 A gran casa de familias, hay espléndidas habitaciones con o sin muebles. Tienen lavabo de agua corriente. Se da comida en la misma al que la desee.
16232 16 ab.

EN SITIO céntrico, el mejor de la Habana, se alquilan magníficas habitaciones. Pueden verse en O'Reilly 32.
16422 24 ab.

ALQUILERES HABITACIONES

SE ALQUILAN dos habitaciones a matrimonios sin niños o personas de moralidad. Unicos inquilinos. San Miguel 179 B, tercer piso.
17346 17 ab.

SE alquila una hermosa habitación a personas de moralidad con todas las comodidades, cerca de Carlos III, en Pocito número 42.
17430.-18 Ab.

SE alquilan en 30 pesos dos grandes y ventiladas habitaciones en Maloja 68, altos.
17428.—23 Ab.

HABITACIONES amuebladas y departamentos con o sin servicio de comida. Edificio Moderno con todas comodidades en Compostela 66 entre Amargura y Teniente Rey. A-2427.
17355 17 ab.

EDIFICIO CANO

Muy frescas habitaciones ofrecemos, con agua corriente, caliente en los baños, elevador, limpieza, centro comercial y próximas a paseos. Villegas 110 entre Sol y Muralla.
16461 19 ab.

SE ALQUILA un apartamento con vista a la calle a personas de gusto con asistencia o sin ella y otra habitación a hombres solos. Hay teléfono, todas comodidades. Amistad 96 casi esquina a San José.
16115 17 ab.

SE alquila una hermosa y fresca habitación amueblada, con su baño intercalado al lado, agua caliente, en Aguacate 12, altos, primer piso Hay teléfono.
16518 25 ab

ALQUILO habitaciones amuebladas, mucha comodidad, puede comer en la casa Máximo Gómez (Monte) No. 300, altos.
17191—29 Ab.

MONNSERRATE 93

Altos entre Lamparilla y Obrapía, se alquilan habitaciones con muebles especiales, lavabo de agua corriente a precio reducido. Otros informes en la misma.
14063 24 ab.

PALACIO ABADIN. Cuba 88, casi esquina a Teniente Rey. Edificio moderno, fresco, tranquilo, habitaciones con lavabos, amuebladas, ropa y limpieza $25, $30 y $35 mensuales. Teléfono M-9726.
16641 18 ab.

EN SAN MIGUEL No. 5 a media cuadra del Parque Central, se alquilan habitaciones a precios módicos.
16416 17 ab.

Barrios

SE alquila una habitación con luz, baño, teléfono y entrada independiente a caballero solo, en casa de una señora sola, calle 19 núm. 139, entre K y L, Vedado.
17409.—23 Ab.

HERMOSOS Y FRESCOS cuartos con luz eléctrica y buenos servicios a $8 en Jesús del Monte Villa Jaya, San Luis entre Calina y Trespalacios.
17326 19 ab.

SE ALQUILAN cuartos cómodos en Oficios 14 a $12. En J. del Monte 156 a $14. Estos con luz de dos departamentos. Allí informan.
17343 17 ab.

SE alquilan espléndidas habitaciones en el Reparto Almendares 15 entre 18 y 20. Informan en la misma.
17028.—18 Ab.

A LA ENTRADA del Vedado, en casa de familia decente y respetable, se alquila una amplia habitación con baño al lado y vista a la calle con toda asistencia para una o dos señoras que quieran vivir ambiente de hogar y al mismo tiempo si lo desean estar completamente independientes. Se exigen referencias y se dan todas las que deseen. Informan: U-2357.
16643 17 ab.

SE alquila a hombre solo, una hermosa y confortable habitación amueblada. Informan: Teléfonos M-5698 y M-9442.
465—id-7

4.—ANIMALES

Se venden cinco pares de mulas, jóvenes y sanas, con un peso de mil cien a mil doscientas libras cada una. Magníficos animales que vendemos muy baratos. Matadero de Luyanó. Tel. I-5291.
16400 16 ab

MULOS, VACAS Y CABALLOS

Recibimos el lunes 75 mulos de superior calidad y propios para toda clase de trabajos. Tenemos mulos de uso y bicicletas nuevas, muy baratas. También recibimos 50 vacas Holstein y Jersey de lo más fino que se importa para Cuba, muchas de ellas registradas de pura raza. Tenemos caballos finos de Kentucky; marchadores y de trote a precios muy arreglados. Visítenos y saldrá usted complacido. Vendemos a precios sin competencia. Harper Bros. Calzada de Concha 11, esquina a Fomento, Luyanó. Habana.
15647 5 may

VENDO dos grandes jacas de 7 cuartas, grandes marchadoras, Redención 138, Pogolotti, Julio Cil.
16005.—17 Ab.

CABALLOS Y MULAS BARATOS

La mayor en el giro, habiendo recibido gran cantidad de mulos nuevos, maestros de todos tamaños, nos complacemos en ponerlos a la venta sumamente baratos. Tenemos además 40 mulos de uso casi regalados, 6 zorras para madera, veinte carros de cuatro ruedas de todas clases, cuarenta bicicletas del país y americanas, 3 faetones, un tilbury, tres arañas. Ofrecemos para persona de gusto caballos y mulos de monta criollos y de Kentucky, Jarro y Cuervo. Marina, número 3, esquina a Atarés, J. del Monte. Teléfono A-1376.
15050.—1 My.

5. AUTOMOVILES

Accesorios

ACCESORIOS Y PIEZAS DE REPUESTO PARA AUTOMOVILES

A PRECIOS DE ALMACEN
"CASA ZARRAGA"
INDUSTRIA Y SAN JOSE

Agentes de los carburadores Stromberg, de los Aros, Pistones y Pasadores Gill, del Renovador Renol-Stafford's y de varias especialidades más.
13475 22 ab.

Ventas

VENDO mi auto Dodge en $300 cinco gomas buenas y comodidad de pago, pintura de fábrica del 22, para verlo en Colón y Morro, bodega.
17226.—17 Ab.

AVISO, se vende una guagua, Chevrolet de tres meses, le uso Empresa la Nacional núm. 24, pregunte por Alberto Rigo, Juanelo.
17217.—19 Ab.

SE VENDE un Ford del 24. Está en buenas condiciones, con facilidad de pago. Informan en el Garage Batista. Concordia y San Francisco de 11 a 12 Tiene el número 8890.
17316 17 ab

SE vende una máquina Marmon, sin uso absolutamente, último modelo; 7 pasajeros, en cuatro mil quinientos pesos, o sea un mil pesos menos de lo que costó. Puyans, 19 y 0, Vedado.
17182 22 ab

SE vende un Chevrolet tipo Sport gomas, fuelle y pintura nuevas. Puede verse en Monte, 11, de ocho y media a doce de la mañana. Sastrería El Joven Turco.
17175 18 ab

EN $600, se vende un Dodge con dinamo nuevo y buen estado. Informan y se vé doce día Notaría Anglada, Habana 70.
17211.—17 Ab.

CUÑA cerrada, 2 asientos 1924. Está buen estado. Vale $1.500 en $300.00 A-2239. Empedrado 30.
17081 16 ab.

GANGA de verdad. Se vende un camión Ford Sin Fin con cabio de velocidades, cuatro gomas inpomchables "Lee" y extensión con muelles laterales de dos toneladas, todo nuevo. Costó este equipo $1.500 y se da por solo $850. Un camión Hispano Cuba de 3 a 4 toneladas, con freno en las cuatro ruedas, arranque, generador, magneto y alumbrado Bosch. Tiene el motor la patentada tapa Ricardo, que es muy económico en el consumo de gasolina. Todo está reforzado. Se da a precio de introducción por solo $2.800. Para verlos en la esquina de Fábrica y Marina. Estación de ventas de los muelles Alloy.
17095 16 ab.

GRAN oportunidad para los señores Colonos. Se vende un magnífico Tractor, de medio uso. Para más informes Tel. I-2796.
17098 16 ab.

CHEVROLET del 24. Se vende. Se da barato. Barcelona 13. Puede verse en el Garage de 11 a 3. 17104 17 ab.

VENDO Dodge sin sacar de la Agencia. Es tipo especial y pierdo algún dinero. Pregunten al Tel. M-7933. Sr. Zurbano. Doy facilidades de pago.
17116 16 ab.

SE VENDE un Chadle convertible en cerrado y abierto, 7 pasajeros, 5 ruedas de alambre, con cinco gomas de cuerda, casi nuevas, en estado flamante, todo su estado general, Garantizo su motor y se somete a cualquier prueba. También hago negocio por carro chico. Informan en Aramburo No. 3 entre Concordia y Neptuno. No deje de verlo que es muy barato.
17176 17 ab.

SE VENDE un Buick 7 pasajeros con ruedas de alambre, chapa particular, gomas nuevas, pintura flamante, defensas, muy bien preparado y muy barato. Informan Aramburo 3 entre Concordia y Neptuno.
17169 17 ab.

CAMION Packard de 2 toneladas y una máquina Cadillac, ambos en uso, se venden en Infanta esquina a Zanja, almacén de materiales. La máquina de 7 pasajeros. Tel. U-2887.
16863 27 ab.

SE VENDE un camión Republic de 1 1|2 tonelada, con carrocería cerrada y en muy buenas condiciones. También un Ford sinfín de 3|4 tonelada, con carrocería cerrada y solo 10 meses de uso. Informan F-2135.
16859 16 ab.

SE VENDE un Cadillac de siete pasajeros, último modelo, casi nuevo. Precio regalado. Informes: Garage Aramburo 23 entre San José y San Rafael.
16699 16 ab.

VENDO un Chevrolet tipo Sport del 24 con chapa particular. Se puede ver en Espada y Hamel. Informan: Teléfono U-3405.
16499.—16 Ab.

EN $480 vendo flamante Essex cerrado, con 4 puertas, siete asientos, tapicería de paño, pintura extra, 4 gomas nuevas inglesas Dunlop y motor a toda prueba. Tel. F-4319.
16410 24 ab.

SE vende un Buick, 7 pasajeros, del 23, está como nuevo; se da muy barato, o se cambia por un carro de cinco, como Dodge u otros. G y 17, núm. 225, Vedado.
16327 16 ab

SE vende, $150 Buick seis cilindros, cinco pasajeros, gomas nuevas, magníficas condiciones. Sr. Puig, Reina 105, bajos. Teléfono A-7322—A-4207.
16015.—15 Ab.

TALLER DE MECANICA, DE CLEMENTE HUERTOS. CONCHA Y VILLANUEVA. TEL. I-5926

Se vende un Packard 3 1|2; un Republic, 1 1|2; un motor Waterloo 1 1|2 H. P. Un generador Oxwell, acetileno; un taladro eléctrico; piezas de uso para Pizarro y otros camiones; una caja volteo para White; diez cadenas para Mack de 5 toneladas Todo reconstruído y garantizado.
15026 1 my

MOTOCICLETAS HARLEY-DAVIDSON

Nuevas y usadas a precios sin competencia. Antes de comprar o vender pase por esta agencia. Completo surtido de piezas y accesorios. José Presas. Avenida de la República 390.
12704.—16 Ab.

6.—BONOS Y CREDITOS

Compras

COMPRO CREDITOS DEL GOBIERNO

Aprobados por la Comisión de Adeudos: Cualquier cantidad. No venda sin mi oferta. Manzana de Gómez 318. Manuel Piñol
16505.—10 My.

CREDITOS DEL ESTADO SE COMPRAN EN TODAS CANTIDADES

Pedro Carrillo
Teléfono: A-6775.
Oficios, 22 (altos)
14164—25 Ab.

7.—COMPRAVENTA OBJETOS

SE vende un dictaphone "Columbia" completo en buenas condiciones, también un duplicador Beck para cartas. Pueden verse en el Honolulú Iron Works Co., Tte. Rey núm. 11, en horas de oficina. Viernes, sábado y domingo.
17390.—18 Ab.

SE VENDE en Peña Pobre 3 altos un escaparate, cómoda y cocina de gas, de 8 a 10 a. m.
17240 17 ab.

PLATEROS

Por tener que embarcar se vende Laminador y toda a herramienta en precio económico. Reina 5. Fotografía.
17307 18 ab.

VENDO caja hierro, una contadora. San Ignacio 42, bajos.
17330 16 ab.

SE VENDEN vidrieras de mostrador y de lunch, de todas clases y tamaños Apodaca 58 entre Suárez y Revillagigedo.
17158 23 ab.

SE VENDEN máquinas de escribir, Remington carro chico y Underwood carro grande, burós de roble y caoba planos y de cortina. Apodaca 58 entre Suárez y Revillagigedo.
17156 23 ab.

IMPORTANTE. Se vende una cantina, con una luna grande en el centro. Se da muy barata. Apodaca 58 entre Suárez y Revillagigedo.
17153 23 ab.

GANGA. Se venden dos hermosas cajas de caudales, propias para banco o casa de comercio importante. Informan en Apodaca 58.
17157 23 ab.

AVISO. Vendemos cajas de hierro y sillas de Viera, nuevas y de uso al contado y se dan facilidades de pago. Apodaca 58 entre Suárez y Revillagigedo.
17155 23 ab.

A LOS DUEÑOS DE FINCAS

Se venden hijos de plátanos enanos en la finca "Mirta" kilómetro 6 de la carretera del Cano al Wajay. Informa en la misma el encargado.
16812.—17 Ab.

VENDO caja de seguridad grande en 200 pesos doy facilidades de pago. Puede verse a todas horas en Cuba, 31. Informes Collazo, teléfono M-4347.
16475 17 ab

MAQUINA ESCRIBIR

Underwood, Wander, poco uso, $40. Una Underwood sin estrenar. Urge por liquidar, oficina Simón Bolívar 99, cerca Campanario, entrada fotografía. Hasta las doce.
16191.—18 Ab.

"EL PEDAL"
BICICLETAS Y ACCESORIOS

Velocípedos y cigüeñas, bicicletas de niño y señorita. Gran taller de reparaciones. Ramón Sánchez. Agua cate 50. Teléfono A-3780.
15844 21 ab.

8.—DINERO E HIPOTECAS

DOY dinero en hipotecas al 8 por ciento Pregunten por Ramos. Teléfono M-1870.
17173 16 ab

DINERO en hipoteca. Se ofrecen de 7 a 9 mil pesos en hipoteca sobre finca urbana radicada en la Habana. Se desea obtener un módico interés y tratar directamnt con l solicitantffWhm tr directamente con el solicitante, sin intervención de corredores. Gutiérrez Alea, Manzana de Gómez 315. Telf. M-6356.
17179 19 ab

TOMO de préstamista directo $12.000 y $17.000 en la, hipoteca al 8% garantía buena. Teléfono A-4181.
17207.—16 Ab.

HIPOTECAS
DINERO POSITIVO

Nada de palucherías $200.000 al 6 1-2 0|0 que fracciono en partidas para la Habana. Se requiere buena garantía solamente. También $12.000 que fracciono al 7 0|0 en Habana. García. Oficios 18. Departaento 506. A-9417. M-7307.
17123 23 ab.

DINERO EN HIPOTECA

Tengo dos partidas de $60.000 para colocar en la Habana, en buenas propiedades. Ballina y Márquez. Manzana de Gómez 370. Tel. M-9510. De 9 a 11 y de 3 a 5.
17087 18 ab.

DINERO

EN TODAS CANTIDADES
Sobre alhajas, pianos y objetos de valor a un módico interés.
LA PREDILECTA
San Rafael 141 esquina a Oquendo. Tel. U-3847.
16895 27 ab.

DINERO E HIPOTECAS

DINERO. Admitimos diez mil pesos en Comandita para ampliar negocio de importación de víveres finos. Tenemos representación exclusiva de importantes firmas de Europa con marcas acreditadas en Cuba. Apartado 2577. Habana.
16721 18 ab.

DINERO

A módico interés sobre joyas, gran reserva en las transacciones. Compañía Préstamos "Cuenllas", Trocadero número 75, entre Aguila y Blanco. Teléfono M 2186.
16153 19 ab

EN hipoteca se dan $1.000 a $50.000, Habana y repartos, también partidas en 2a. hipoteca, Neptuno 29 "Campoamor", de 9 a 3. Díaz.
17208.—22 Ab.

DINERO para hipotecas al tipo más bajo de plaza, en todas cantidades, con la mayor reserva y prontitud. Miguel F. Márquez, Cuba 50.
E 730 Ind 16 mz

CLAUDIO R. ARELLANO

Dinero en Hipoteca

Tel. A-8297. Cuba, 50.

E. 706.—27d-5

LA GRAN VIA
DINERO

En todas cantidades lo prestamos por módico interés sobre alhajas y objetos, arte: ¿Quiere vender o cambiar sus muebles? Llámenos. Liquidamos un gran surtido de muebles y una primorosa colección de joyas de alta fantasía. Precios singularmente atractivos. Compostela 114 B. Tel. A-9376
14306 26 ab.

DINERO

Hipoteca todas cantidades, desde 500 pesos, Habana, barrios, Marianao y para fabricar. Aguila y Neptuno, barbería Gisbert. M-4284.
15825.—16 Ab.

SI EL NEGOCIO LO AMERITA ½ A 2% CORRETAJE EXTRA

Dinero en hipoteca en todas cantidades desde 5 0|0 en adelante según tiempo y condiciones. Droguería Sarrá, altos. Teléfonos A-4358, M-6263. Señor Falber. Teniente Rey y Compostela.
15934.—21 Ab.

DINERO PARA HIPOTECAS

Al 7 por ciento
Compra-venta de casas
CLAUDIO DE LOS REYES
Cuba, 54
13190 19 ab.

SI EL NEGOCIO LO AMERITA ½% A 2% CORRETAJE EXTRA

Dinero para fabricar, 5% en Hipotecas. En todas cantidades. Droguería Sarrá, altos. Teléfonos: A-4358 y M-6263. Señor Faller, Teniente Rey y Compostela.
16934.—27 Ab.

AUTOMOVILES y Muebles. Facilito dinero, dejándolos en su poder a módico interés. Reserva y seriedad absolutas. Carret. Obispo 50, altos. M-3434. M-1781. 16964 17 ab.

TOMO en primera hipoteca $66.000 para cancelar otra hipoteca, cuyo interés, contratado en otro tiempo, deseo ambnorar. Garantía con 6 parcelas que representan 1.000 metros fabricados en una Avenida principal, de las que cinco dan frente a dos calles y la esquina a tres calles, por ser en manzana estrecha; la forma será bajo una cantidad sobre cada parcela separadamente. Las parcelas están rentando el 10 0|0 bajo contrato público a una firma que sobre ser solvente, posee una industria firme. Para no perder tiempo inútil expreso los anteriores detalles. Tel. U-2887.
16862 20 ab.

JORGE GOVANTES

Dinero en hipotecas al 6 1-2 en la Habana o Vedado, para fabricar al 5 0-0 primer año San Juan de Dios 3 M-9595. A-5131.
13638 22 ab.

HIPOTECAS AL 7 0|0

Hago en las mejores condiciones. Operaciones en 24 horas. Trato solamente asuntos serios y en todas cantidades. Basta llamar teléfonos M-2095, I-1853. Suárez Cáceres, Habana, 89.
15786 16 ab

9.—ENSEÑANZAS

CLASES de corte, sombreros, bordados a mano y máquina, encajes, tejidos, doce clases de pintura, repujado, pirograbado, infinidad de labores de fantasía modernas. Clases a domicilio y en la Academia. Campanario 90, teléfono M-6833.
17374 20 ab

ENSEÑANZAS

Academia de Corte y Costura sistema Martí

Directoras señoras GIRAL Y HEVIA, fundadoras de este sistema en la Habana, se dan clases diarias alternas y a domicilio de corte, costura, corsés y sombreros, precios módicos, vendo el método de corte. Neptuno 47.
16550.—12 My.

ESTUDIO MARIANO MIGUEL

ESCUELA LIBRE DE PINTURA

PREMIADO en la Exposición Nacional de Bellas Artes de Madrid, de 1904. Expositor de "Societé de Artistas Franceses" de París 1893. Diploma de Honor del Salón de Otoño de la Asociación de Pintores y Escultores de Madrid 1924. Jurado del Concurso de Aguafuertes del Círculo de Bellas Artes Madrid 1923

Clases de Pintura Estética y procedimientos del color, Aguafuerte, Repujado en cuero y metal, Batik. Clases especiales para Arquitectos, Militares y profesores de Magisterio.

ESTUDIO
Edificio del
DIARIO DE LA MARINA
Telf. U-3094.
407 Ind.

INGLES

por graduado Universidad. Residencia ocho años en Inglaterra. Doctor Torres Hechavarría. Tel. M-6468, por la mañana.
13287 20 ab.

PROFESOR concertista de guitarra. Clases a domicilio, se exige sepa algo de solfeo. También dará conciertos privados sólo a familias de buen gusto. Teléfono M-1152.
17210.—29 Ab.

PROFESORA DE INSTRUCCION

elemental y superior se ofrece para dar clases a domicilio. Tiene buenas referencias. Avisos al teléfono U-1473
17196 19 ab

¡PUPILOS DESDE DIEZ PESOS!

El colegio "Gertrudis G. de Avellaneda", de 1a. y 2a. enseñanza, para ambos sexos. Enseñanza elemental, preparatoria, bachillerato, comercio, mecanografía, taquigrafía, dbujo, pintura ,música, idiomas, corte y costura y labores. Quiroga núm. 1. Teléfono I-1616.
16786.—27 Ab.

ESTUDIE POR CORREO

Hágase Tenedor de Libros, Taquígrafo, Correspcnsal. Enseñamos o devolvemos el dinero. Nuestro método aventaja a las clases orales. Teneduría, Contabilidad Analítica, Cálculos, Gramática, Correspondencia, Inglés, Alemán, Francés, Ingrés para el Bachillerato. Pida folleto. Instituto Mercantil. Apartado No. 1402. Habana.
16651 20 ab.

¿QUIERE GANAR $150.000 EN ADELANTE?

Aproveche su tiempo, que no le pesará.

TENEDURIA, CONTABILIDAD Y ANALISIS

Empiece llevando un juego completo de libros, pues es ciencia esencialmente PRACTICA y abandone las teorías confusas. Curso y experiencia en tres meses.

TAQUIGRAFIA PITMAN

(EN ESPAÑOL E INGLES)
INGLES, MECANOGRAFIA, ARITMETICA MERCANTIL, CALIGRAFIA ORTOGRAFIA, ETC

Garantizamos magnífico empleo. Graduados colocados este mes. Gastón López, Pedro Pérez; Julia Baeza; W. Willard y otros.

ATENCION ESTRICTAMENTE INDIVIDUAL
(También por correspondencia)
E. F. TIZOL
(Perito taquígrafo contador)
Profesor del Comercio
Teléfono M-4061
Nueva del Pilar 31, esquina a Clavel, cerca de los Cuatro Caminos
11712 19 ab.

UNA CANADIENSE PROFESORA

de Inglés, de larga experiencia, da clases particulares. Informes: Mary Crisp, Colegio Omega, San Lázaro 307, Habana, teléfono U-3228.
15583 20 ab

BAILES. WILLIAMS. A-1525 BAILES ESPAÑOLES CON CASTAÑUELAS

Para el teatro $10 mensuales en grupo. Aprenda de una vez para siempre el Charleston, el tango y todos los bailes de salón que usted quiera y tome todas las clases que neceste hasta que aprenda a la perfección; 3 personas pueden aprender 8 bailes distintos, cada una $8 o $12 una sola persona. Curso completo. Garantía. Si después de aprender estos bailes encontrase dificultades al bailar por los salones, vuelva de nuevo a tomar otro curso, que no se le cobra nada. Paga una sola vez. Clases particulares en mi casa de familia o a domicilio. No hay Academia. Apartado 1033. Teléfono A-1525. Prof. Williams.
16372.—9 My.

ENSEÑANZAS

SANCHEZ Y TIANT

Colegio de Niñas

AVENIDA DE SIMON BOLIVAR, ANTES REINA. Nos. 118 y 120.

La parte más alta de la Habana, 20 años de fundado. Bachillerato, enseñanza superior y primaria. Veinte afamados profesores. Alumnas internas, medio pupilas y externas. Teléfono A-4794. Se facilitan prospectos.
13854-55 30 sep.

BAILES-BAILES-BAILES

O'Reilly 90. Porqué hacer papeles ridículos y perder tiempo, Time is money, empiece hoy. Foxtrot, danzón, pasodoble, charleston, one-step, tango, etc., enseñado por competente profesor o profesora americana en clases particulares, no es academia. Curso completo $10, éxito garantizado, profesor Rex.
17388.—22 Ab.

PROFESORA de corte y costura sistema Martí, dá clases a domicilio y en su casa, 23 entre D y E núm. 277, Vedado. Teléfono F-1961. También se dan clases de noche.
15818.—16 Ab.

Academia de inglés "ROBERTS"

AGUILA, 13, ALTOS

Clases nocturnas 6 pesos mensuales. Clases particulares por el día en la Academia y a domicilio. ¿Desea usted aprender pronto y bien el idioma inglés? Compre usted el METODO NOVISIMO ROBERTS reconocido universalmente como el mejor de los métodos hasta la fecha publicados. Tercera edición pasta $1.50.
E. 707.—Ab. 4.

ACADEMIA DE FRANCES, PIANO Y LABORES DE MANO

Clases colectivas y particulares, por Profesoras graduadas de París. Clases nocturnas de 7 a 9 p. m. Se dan también clases a domicilio. Calle 4 núm. 253 entre 25 y 27. Tel. F-2658.
16387.—9 My.

GRAN ACADEMIA COMERCIAL DE IDIOMAS, TAQUIGRAFIA Y MECANOGRAFIA, UNICA PREMIADA EN EL CONCURSO PROFESIONAL CELEBRADO EL 28 DE MAYO DE 1922. COLEGIO ELEMENTAL Y SUPERIOR. DIRECTOR: LUIS B. CORRALES. LOMA DE LA IGLESIA DE J. DEL MONTE. TELEFONO I-2490. CLASES DE DIA Y DE NOCHE. INTERNOS. EN TODAS LAS LIBRERIAS Y EN ESTA ACADEMIA SE VENDE LA UNICA ARITMETICA MERCANTIL PRACTICA, CON PROBLEMAS DE TENEDURIA DE LIBROS, MAS UTIL Y MAS BARATA QUE SE CONOCE.
E 851 30 ab.

A LOS MECANOGRAFOS

ESTUDIAR ESTENOTIPIA

o sea taquigrafía, por medio de las máquinas de escribir, es más rápida y fácil de aprender que la taquigrafía por medio de signos. Curso completo en tres meses. Clases por correspondencia, pedir circular a la Academia de Estenotipia, 27 y E. Vedado, Habana. Teléfono F-5367.
14867.—30 Ab.

PROFESOR graduado en Madrid, con tres cursos de Paidología en el College d'Argent, ofrécese para dar clases a domicilio de enseñanza elemental y superior. Ingreso en el Instituto y Normales, Gramática, Literatura, para niños, clases puramente objetivas. Profesor: Pedrós, Industria 168. Teléfono A-0646.
16198.—17 Ab.

LA Ortografía en la Mano, de M. Bordán, es el método indispensable para escribir bien. Se vende en todas las librerías y en Amistad 75.
12665 16 ab

PROFESORA sombreros y flores sistema francés. Enseñanza rápida y sólida, también enseña por correspondencia y me hago cargo de confeccionarlos. Belascoaín 126, altos esquina a Monte. Teléfono M-8716.
15967 22 ab

PROFESOR CATOLICO

con muy buenas referencias, ofrécese a familias distinguidas para dar clases. Primera y segunda enseñanzas. También da clases en su casa. Telf. M-5498
15791 21 ab

"ACADEMIA TRUJILLO"

CORRALES 61

Clases de Mecanografía, Taquigrafía, Teneduría de Libros, Inglés, Aritmética, Cálculos Mercantiles, Calgrafía Gramática, Lectura, Escritura, etc. Enseñanza Preparatoria. Clases por Correspondencia.
16527.—10 My.

ACADEMIA Preparatoria para Telégrafos, Correos, Radiotelegrafistas, Ferrocarriles, Aduanas. Clases de Bachillerato. Revillagigedo 3. Teléfono M-2486.
16419 18 ab.

COLEGIO "SAN ELOY"

PRIMERA ENSEÑANZA. PREPARATORIA, BACHILLERATO, COMERCIO E IDIOMAS

Está situado en la espléndida Quinta San José de Bellavista, a una cuadra de la Calzada de la Víbora, pasado el crucero. Grandes dormitorios, jardines, arboleda, campos de sports al estilo de los grandes colegios de Norte América. Dirección: Bellavista y Primera. Teléfono I-6002. Pida prospectos.
12559.—15 Ab.

10.—EMPLEOS-DEMANDAS

Agentes

ABANICOS DE CARTON PARA ANUNCIOS

Desde $20.00 el millar. Solicito agentes en toda la República conocedores de este negocio. Al recibo de 10 centavos en sellos de correo, mando muestras y detalles. Fabricante: Cesáreo González, Amistad, 71, Habana.
A 11005 25 ab

AGENTES

Para la venta de Trajes de Caballeros de la Fábrica directo al consumidor, necesito buenos vendedores: Magnífico muestrario, confección esmerada y precios económicos. Si no es usted buen vendedor no se moleste. Informes Zanja 66.
17320 16 ab.

SOLICITAMOS agentes vendedores para caramelos. La capital e interior. Escriba o preséntese a Bily y Preiss, Jesús del Monte 45.
17187 16 ab

SE solicita un vendedor para trabajar neveras en plaza. Aguila núm. 262, de 1 a 2.
17063.—18 Ab.

SOLICITO dos vendedores a sueldo, que hayan trabajado víveres o licores en esta plaza y sus alrededores. Pido referencias. Informan en la fábrica de mantequilla, Peñón 4, entre Calzada y Zaragoza, Cerro.
17033.—16 Ab.

VENDEDORES, OPORTUNIDAD

Nuestros agentes ganan de DIEZ a VEINTE PESOS DIARIOS tomando pedidos de CALCETERIA, ROPA INTERIOR, TELAS DE SEDA, VESTIDOS, etc. Pago diario. Trabajo fácil. No se necesita experiencia. Nosotros enseñamos a trabajar y suministramos muestrarios. Sólo exigimos buenas referencias. Nos quedan pocas vacantes para agentes activos de ambos sexos. O'Reilly No. 11 (entrada por Cuba).
16683 18 ab.

CASA EXPORTADORA

de ferretería cristalería quincalla etc. de EUROPA muy importante y desde muchos años trabajando en CUBA, busca

REPRESENTANTE

competente y bien introducido. Ofertas con referencias, sírvanse mandar a este Diario bajo A. X.
E 836 8 d 10

SOLICITAMOS personas de buena presencia y con suficiente preparación para actuar en calidad de vendedor. Es indispensable la presentación de referencias de dos o tres firmas. Magnífica retribución para el que reuna las condiciones que exigimos. Todos los días de 4 a 6 de la tarde menos los sábados. Texidor Company Limited. Ricla 27. Habana.
E 778 30 d 25 ab.

Tenedores de libros

SE desea saber de un pueblo próximo a esta capital, donde pudiera ejercer un médico, práctico en su profesión. Dirigirse a Neptuno, 31, altos, departamento núm. 26, señora Alonso.
17189 20 ab

Varios

SE necesitan señoritas para despachar confecciones, deben ser prácticas. La Casa Alaska, Belascoaín 61½.
17386.—18 Ab.

11.—EMPLEOS-OFERTAS

Tenedores de Libros

TENEDOR de libros de importante casa comercial, se hace cargo de llevar libros, practicar Balances y liquidaciones, como así toda clase de correspondencia en horas desocupadas. Avisos: J. V. Apartado 1274, Habana.
17199 18 ab

TENEDOR de libros de mediana edad, competente en toda clase de trabajos de contabilidad, se ofrece fijo o por horas. Seriedad e inmejorables referencias. Informes: "La Lira", Monte 15. Teléfono M-3330.
17050.—19 Ab.

Varios

MAESTRO sastre, con diploma de la academia Mitchell, desea trabajar en sociedad o a sueldo: Teléfono I-6486.
16792.—27 Ab.

12.—ESTABLECIMIENTOS

Ventas

SE VENDE un establecimiento en Güira de Melena. Muebles, Loza, Quincalla etc. Con mercancía o sin ella. Buen contrato. Informa Pablo Mesa. Estevez 6. Habana.
17308 19 ab.

A LOS RELOJEROS. Se vende una relojería pequeña, muy acreditada, con mucha clientela y un torno con su motor y varias cosas más. También se vende una piedra legítima de hacer cristales de forma con su motor y mesa y demás utensilios. Si no saben hacerlos se da explicación. Se vende por enfermedad. Informan en Egido 29. Ferretería El Iris.
17272 18 ab.

CAMBIO casa de huéspedes a una cuadra del Parque Central por café, lechería, cantina; la casa tiene contrato; está a prueba de Sanidad; hay teléfono, gran comedor y batería de cocina para 70 personas y paga poco alquiler; hay muchos abonados de la calle al comedor; su valor se calcula en $2.500. Más detalles a quien le interese. Tratadelo. Crespo y Animas, café, de 2 a 4 y de 8 a 10 noche
17343 17 ab.

EN 3.200 pesos cantina y fonda, vende cincuenta pesos más de cantina que fonda, alquiler gratis. Talleres Habana Central, pegados Luyanó. Figuras 78. Manuel Llenín.
17274.—18 Ab.

FOLLETIN 32

H. GREVILLE

"LA MAMSELKA"

Novela de costumbres

Traducida de la décimocuarta edición francesa
Por
D. NICOLAS ESTEVANEZ

De venta en la librería "La Moderna Poesía", Pi y Margall, (antes Obispo) núm. 125.

(Concluye).

XXV

La princesa, que, decididamente, no era ya la misma, y que, después de terminado todo, pasaba largas horas sin hablar, estaba un día en su gabinete, la mano de su ahijada entre las suyas. De repente hizo llamar a Matriona, y cuando la vieja entró despidió a Aniuta con un cariñoso beso.

—Pasa a la biblioteca, le dijo; ya te llamaré dentro de un rato.

Los ojos de Daría siguieron a su ahijada hasta que salió del gabinete; y en seguida, volviéndose a Matriona

ESTABLECIMIENTOS

VIDRIERA tabaco, muy billetera, calle comercial, mucho tránsito, café restaurant, mucho trabajo como podrá ver el comprador, largo contrato, poco alquiler 2.500 pesos dando facilidades pago, aceptando en cambio casita, terreno, finquita, crédito hipotecario devolviendo diferencia. Véase, urge embarco dueño. Informes: almacenes Inclán, Amistad 62. 17231.—18 Ab.

EN 2.500 pesos café y fonda, una cuadra de Prado, es verdadera ganga por desavenencia de socios, vale doble. Figuras 78. A-6021. Manuel Llenín. 17273.—18 Ab.

BARBEROS ua gran oportunidad, se vende una barbería por tener que embarcarme, en el sitio más céntrico y comercial, se da casi regalada, razón: Obispo 113, pregunten por Enrique. 17224.—17 Ab.

FONDA que se vende por enfermedad de su dueño: San Isidro núm. 26. 17328.—20 Ab.

BODEGUEROS, vendo mi bodega por asuntos de familia, es buen negocio, poco alquiler, buen contrato. Informan en 4 y Pasaje C. Buena Vista. 17263.—20 Ab.

POR LIQUIDACION DE SOCIEDAD

Se vende como ganga, casa en lugar comercial que renta diez por ciento. Dueños: Jesús María 57. M-5523. 17290 19 ab.

VENDO CAFE

y Fonda, contrato cinco años, muy barato. De Alfredo Marne. Consultorio El Abogado del Comerciante. Habana 98. 17268 14 my.

VENDO DOS BODEGAS

una con $2.500 de contado. Otra con $4.000; solas en esquina, buenos contratos. Informa: M. Tamargo. San José y Belascoain, café, de 2 a 5. 17125 21 ab.

CAFE HOTEL VENDO $6,500

Doce años contrato, vale tres veces más de lo que se pide Véame y explicaré la causa. Informes: Llinás e Infanta, bodega El Campamento. 17127 16 ab.

BADEGA CANTINA $7,000

Vendo en calzada, 6 años contrato, 20 pesos alquiler, gran venta, facilidades de pago. Fernández. Café Independencia. Belascoain y Reina. A 10168 16 ab.

VENDO bodega en $5.000 con $2.500 de contado; otra en $8.000 con $3,000 de contado. Buenos contratos y poco alquiler, bien surtidas y buenas ventas. Vidriera Marte y Belona. Vázquez. A 343 21 ab.

BODEGA BARRIO SITIOS $2,500

Vendo, negocio directo de ocasión, sola en esquina, buena vivienda, sin pagar alquiler, a persona del giro, damos facilidades de pago. Fernández. Café Independencia. Belascoain y Reina. A 10176 16 ab.

HOTEL

Vendo hotel, 29 habitaciones, todas con baños privados y muebles modernos, de lo mejor, poco alquiler, contrato 8 años, deja un margen de $825 al mes. Se da a prueba. Precio $9.500 Informes Salud 1 de 8 a 12. López. 17163 19 ab.

BODEGAS EN VENTA

$1.000 de contado, vendo bodega sola en esquina con vivienda para familia Aproveche esta oportunidad, es un gran negocio. Informa M. Tamargo. San José y Belascoain. Café La Eminencia. Pregunte en la Cantina. 17126 21 ab

APROVECHEN ganga. Vendo el mejor puesto de aves y huevos y frutas de la Habana. Lo doy barato por ir para España. Para informes Teléfono M-8446 o véalo en Consulado 21, por Genios. 17132 16 ab.

BODEGA en $3.000, en la mitad de su precio, se da a plazos por su dueño no ser del giro. Mucho barrio. Delicias 17 1|2. Telf. I-6678. 16979 19 ab

CAFE bar, vendo en $4.500, en esquina de calle comercial de tranvías, ventajosas condiciones de contrato; vende $45 diarios; facilidades de pago. González, café, Independencia, Belascoaín y Reina. A 10171 16 ab

VIDRIERA de tabacos y cigarros, vendo dos, en establecimientos de esquina; hacen venta de 20 y 30 pesos, muy billeteras. Facilidades de pago. Precios $1.800 y 2.500. González, café Independencia, Belascoaín y Reina. A 10169 16 ab

NO PIERDA ESTA OPORTUNIDAD

Vendo una bodega cantinera, sola en esquina, 4 años contrato, $50 alquiler buena casa para familia $6.000 con $2.000 contado. Vendo otra en calzada. Tiene en mercancías lo que se pide por ella a una cuadra de Galiano; otra hermosa bodega en el Reparto Almendares. Vendo dos bodegas, una finca y bodega. Esta es una ganga. Informes Neptuno e Industria. El Fénix. Tel. M-9560. M. Arce. 16890 15 ab.

ATENCION. Buen negoco. Se venden dos bodegas, muy cantineras o se cambian por una casa, una o las dos Informan 12 esquina a 13. No. 479, de 12 a 2. Vedado. 16904 15 ab.

VENDO vidriera tabaco quincalla, dejo mitad valor sobre misma, comprador podrá ver como trabaja, dueño Villa. Sitios 160. M-6437. 16842.—18 Ab.

VENDO PROPIEDADES

por bodegas o cafés. También cambio bodega por café y cambio una gran bodega en la Habana por otra fuera de la Habana dando vuelto o tomando. Informes: Amistad 136. García. Tel. A-0379.

PROPIEDADES EN VENTA

Vendo esquinas con y sin establecimiento. Rentan el 8 1-2 0|0 libre. Tengo en buenas calles comerciales de todos precios modernas y para fabricar. Informes: Amistad 136. García. Tel. A-0379.

VENDO UN CAFE

pegado al Parque Central $5.500, vende diario $60; es ganga. Vendo otro en $28.000, vende diario $150, vendo otro en $14.000, vende unos $100 diarios. Informes Amistad 136. García. Tel. A-0379.

PANADERIAS VENDO

Una en $22.000, vende diario $250.00 Vendo otra con cantina en $12.000; la de $22 000 es cantinera, solamente el departamento de víveres lo vale. Informes Amistad 136. García. Teléfono A-0379.

FONDEROS VENDO LA

mejor fonda de la Habana en $10.000 vende al mes $5.000 y tengo otras más en venta. No deje de verme. Amistad 136. García. Tel A-0379.

BODEGAS EN VENTA

Vendo una en $2.500; vendo otra cantinera con local para familia $6.000, regala a Monte. Vendo una gran bodega en $14.000 en San Lázaro. Informes Amistad 136. García. Teléfono A-0379.

HUESPEDES VENDO LA

mejor y más acreditada de la Habana. Deja al mes libre 600 pesos en $10.000 que los muebles lo valen. Tengo otras en venta más baratas. Informes Amistad 136. García. Teléfono A-0379.

VENDO UN CAFE

cantina en un paradero. Tiene buena venta y un buen contrato. Lo doy muy barato. Informes Amistad 136. García. Teléfono A-0379. 15959 16 ab.

ESTABLECIMIENTOS

VIDRIERA de tabacos, cigarros, billetes, quincalla, se vende primera oferta razonable por embarcarme el 21, sola en esquina muy billetera. Informan: Sol 12, José Alvarez. 16849.—15 Ab.

FEDERICO PERAZA

Café Los Alpes. Reina y Rayo. Teléfono A-9374. Vendo y compro toda clase de negocios y doy dinero en hipoteca. Un hotel en $2.000, una carnicería en $2.000. Vende media res.

Vendo esquinas en el Cerro y Jesús del Monte. Infanta, Estevez, Santos Suárez y en la Habana.

BODEGA EN CALZADA

Vende garantizado $80 diarios paga de alquiler $40, es un buen negocio para el que quiera establecerse. Para informes: Pereza. Reina y Rayo. Café. A-9374. Los Alpes.

OTRA EN MARIANAO

Deja $250 mensuales precio $6.000 no paga alquiler; tiene comodidades, para familia. Se dan facilidades de pago. Informan: Tel. A-9374.

VENDO BODEGAS

desde $1.000 hasta $25.000 en la Habana y sus barrios. Se dan facilidades de pago. Informa: F. Peraza. Reina y Rayo. Tel. A-9374.

VENDO CAFES, FONDAS, CASAS

de huéspedes de todos precios. Informa Peraza. Tel. A-9374. Vendo dos carnicerías, muy baratas en el centro de la Habana. Informa: Peraza. Teléfono A-9374. 14206 15 ab.

VENDO, café-cantina por tener que ausentarme urgentemente. También admito socio competente que administre el negocio en mi ausencia. Informan Monte 272. 15007 16 ab.

TOSTADEROS DE CAFE

para trabajar con alcohol y gas. Tenemos surtido completo para moverlo a mano y para adaptarlos a motores eléctricos de gasolina de 5 litros hasta 60 litros. Para venta e informes: Bouza y Ca., Calle Luz 40 1-2 entre Aguacate y Compostela. Tel. M-8850 15879 16 ab

SE VENDE la mejor y bien situada vidriera de tabacos, billetes y quincalla por retirarse el dueño; una ganga y otra en $750; buen contrato. Razón: Bernaza 47, bodega de 7 a 8 y de 12 a 2. S. Lizondo. 16949 20 ab.

GANGA. Aprovechen esta casa de comidas, propia para un matrimonio, buen punto, en los bajos Villegas 129 y paga contribución. 16811 17 ab.

EN 2000 pesos vidriera tabaco, ganga verdad, facilidades pago, mejor negocio en plaza, trato directo. Informes: Neptuno y Amistad, tabaquero. M- 8238. 16843.—18 Ab.

BODEGA

Se vende mucho, porvenir. Informan Máximo Gómez 143. Guanabacoa. 16037.— 7 My.

SE vende cantina y mostrador de caoba nuevo y elegante, sillas y otros objetos de café, todo barato. Paradero de los tranvías de Santos Suárez. 16366.—17 Ab.

CONTADORAS CAOBA

niqueladas, sin dar fondo. Aprovechen esta oportunidad. Nuevo plan de ventas con grandes descuentos. Hago cambios. Hay accesorios y piezas. Oficina Companario 89. 14217 17 ab

VENDO mi taller de mecánica completo, con aparatos y trasmisiones, infinidad de herramientas de mano y materiales. Véase en Habana 103, Roselló. Habana. 15624 5 my

HOSPEDAJE. Se vende, buen punto. Se da muy barato. Tel. M-7097. 16771 18 ab

SE vende una fonda en la calle de Belascoain núm. 613, buen punto, marchantería, alquiler barato, por embarcar su dueño. Informan en la misma. 16824.—27 Ab.

POR NO PODERLA ATENDER

Se vende una ferretería situada en la Calzada de Máximo Gómez (antes Cerro), bien acreditada, buen contrato y con venta de gasolina. Para más informes, llamen al teléfono I-5708. 16487.—25 Ab.

13.—FINCAS RUSTICAS

Arrendamientos

SE ARRIENDA O VENDE

Finca, Asiento Corral Nuevo, barrio del mismo nombre, (de Matanzas) Lindero Norte camino real de Corral Nuevo, tiene manantial y pasa la carretera. Informan San Lázaro 482. 16879 12 my.

Ventas

EN $6,500 finca dos caballerías menos cordeles en carretera. Buenos terrenos colorados; muchos árboles frutales de todas clases. Más de 400 palmas nuevas parideras; pozo con manantial; casa de tabaco. Varias viviendas. Término San Antonio de los Baños. Maceo 1. Tel. 87. San Antonio. J. Trabadelo. A-0074 o M-7599. 17293 17 ab

Guanabacoa, se vende una finquita con casa y terreno de 4.000 metros, árboles frutales y pozo de agua manantial potable. Informan: calzada de Luyanó 11. Guanabacoa. 16010.—17 Ab.

SE vende o arrienda un sitio con media caballería de tierra de primera, magnífica aguada, un platanal, casa de vivienda, salón de baile, establecimiento y colegio. Está en el término de Bejucal. Informan teléfono M-2781, de 8 a 11 de la mañana y de 1 a 5 de la tarde. 16338 17 ab

14.—FINCAS URBANAS

Compras

COMPRO casa de $5.000 a $8.000. No más lejos tres cuadras de la calzada de la Víbora, desde Luz al Paradero. Avisos a San Francisco 44. Víbora. 17517 17 ab.

MANUEL LLENIN

El DIARIO DE LA MARINA recomienda a este acreditado corredor, compra y vende casas, solares y establecimientos. Figuras 78, teléfono A-6021. 16178.—18 Ab.

COMPRA Y VENTA DE CASAS TERRENOS Y FINCAS RUSTICAS

DINERO EN HIPOTECA

MENDOZA Y CA.
Corredores.
Obispo 63. Habana.

Dirigirse al Sr. Cruz Muñoz
Teléfono M-7744
Horas, de 9 a 11 a. m.

E 941 30 d 1 my

Fabricación

POR $3.950, fabrica Guillermo Pagés, Arquitecto, F. O. 7544, una casa de portal, sala, comedor, hall, cocina, 2 baños y cuatro cuartos. 16832 19 ab

FINCAS URBANAS

Ventas

SE vende una casa mampostería, portal, sala, 2 cuartos, comedor, cocina y baño, hall, techo monolítico y 4 departamentos de madera al fondo con sus servicios. Batista, calle E y 9. Informan: Porvenir y Fons, Su dueño, Emilio López. 17397.—19 Ab.

SE vende la esquina de Escobar y estrella núm. 130 y 132, mide 2.15.84. Informes en el Mercado de Tacón núm. 3, peletería. 17393.—30 Ab.

CASAS EN LA VIBORA

En lugares escogidos de la Víbora, vendo modernas y lindas casas, en lotes o separadas, propias para renta o habitarlas sus dueños. No compren nada en la Víbora sin antes verme, que vendo bueno y barato. F. Blanco Polanco, Concepción 15, altos, entre Delicias y San Buenaventura. Teléfono I-1608. 17370.—18 Ab.

VENDO para renta 20 casas modernas, rentando $590 en Víbora en $45.000. Dos casas y diez accesorias, rentando $220 en $16.000. Suárez Caceres, Habana 89. 17405.—18 Ab.

GANGA verdad: Vendo en Almendares, Calle B, entre Landa y Miramar una preciosa casa tiene sala, 3 cuartos, golf, salón de comer, baño completo, servicios de criados, cerca de mampostería, solar completo. Se da en $6.000 que sólo el terreno lo vale. Dueño, vive en Someruelos 55 altos. 17364 18 ab

CALLE DAMAS

Vendo la casa Damas No. 3. Su terreno es de 5.40x17.55 en $3.000. Informan Ballina y Márquez. Manzana de Gómez 270. Tel. M-9510, de 9 a 11 y de 3 a 5.

CALZADA DEL CERRO

Vendo una casa de portal, zaguán, sala, saleta, comedor, 4 cuartos. Su terreno es de 7 1-2 por 34. Precio en $14.000. Informa: Ballina y Márquez Manzana de Gómez 270. Tel. M-9510, de 9 a 11 y de 3 a 5. 17086 19 ab.

SE VENDE casa en Guanabacoa, propia para industria o Garage, de esquina, con $1.060 varas cuadradas. Calle de Independencia. Está alquilada en $36 J. Trabadelo. Tels. A-0074 o M-7599. Crespo y Animas, de 2 a 4 y de 8 a 10 noche. 17294 17 ab.

ESQUINA en Calzada de Luyanó en $22 000; otra en Santos Suárez en $25.000; dan el 12 0|0. Hay 2.000 casas más. Obrapía 22, donde hacen planos. 17304 18 ab.

ESTRADA PALMA y Goicuría, gran casa con garage en $8.000. Tenemos 2.000 casas más para que elija. Venga a Obrapía 22, donde hacen planos 17303 18 ab.

CASAS a $4.000 en Estrada Palma para gran familia, jardín, galería, patios, hay 2.000 casas más para su gusto. Obrapía 22, donde hacen planos. 17305 18 ab.

EN $6.200: vendo casa de portal, sala, saleta, 3 cuartos, baño, cocina y patio, a media cuadra Calzada Luyanó. Dueño: Suárez 15, mueblería. 17239.—17 Ab.

SE vende una casa calle Reyes entre Luz y Pocito con portal, sala, comedor tres cuartos, baño intercalado, cocina servicio de criados y una habitación en los altos, recién terminada con una decoración de yeso de primera y un portal artístico. Informan en la misma. Reyes J. G. Teléfono I-1566. Reparto San Miguel. Jesús del Monte. 17278.—22 Ab.

SE VENDE una casa en Jesús del Monte, de mampostería en $3.500. Informan en el A-0641. 17281 17 ab.

HABANA, BONITA CASA

Segunda cuadra de Infanta (antes de Tejas) hace esquina de sombra y consta de sala, comedor, (3) cuartos, baño intercalado completo, mas servicios de criados etc. Fachada de cantería, dos ventanas y preparada para fabricarle altos. Precio $4.500 contado y sobra $1.800 a plazos mensuales Títulos listos para hacer negocio en el acto. Dueño al I-6716. También anexa otra más chica (igual construcción) a plazos $1.000 contado, $3.000 a pagar a $30 mensuales. 17131 15 ab.

CON $1000 ESTABLEZCASE CON CASA PROPIA

Hace días he terminado una serie de modernas casas inclusive una esquina propia para bodega, carnicería, etc en lo mejor de Mendoza, Víbora (sola en esquina) Condiciones de pago: $1.000 contado, resto de $5.500 a plazos a razón de $50 mensuales. Anexas a esta varias casas a $5.500. Admitiéndole solamente $1.000 contado Más informes al I-6716. 17128 15 ab.

SU MEJOR BANCO

Bonita compra (2) nuevecitas casitas en lo mejor del Luyanó, rentando $28 cada una a $2.750. Dueño I-6716. En R y calle 12 esquina de 17x20 en $950 y resto a la Compañía. También una parcelita de 9x16 (muy barata) ambas frente al tranvía de Lawton Batista. Llame al I-6716. 17129 15 ab.

VENDO dos casas una en R. M. Labra (antes Aguila); otra en Velázquez Llame teléfono M-5335. Trato directo. 16764 27 ab

ZONA COMERCIAL

Vendo esquinita de 103 metros con frente a calle de línea, con dos plantas y rentando $220. Directo. José M. Carret. Obispo 50. M-7317. M-3434 15966 22 ab.

INFANTA y Salud, esquina de 184 metros, fabricada a una planta y azotea de mampostería con portal. Como por el lugar de la propiedad tiene asegurado el valor del presente, y como no se pide precio sobre el porvenir lo se pide precio sobre el porvenir, cuyo valor, después de pasada la crisis es incalculable ahora, no deseo perder más tiempo que el necesario. Informes en la misma o Teléfono: U-2887. 16866 22 ab.

EN Ampliación de Almendares, en Avenida Cuarta, entre 11 y 12, vendo una hermosa casa acaba de construir, Informan en la misma a todas horas. 16803.—22 Ab.

SE VENDE hermosa casa acabada de construir, calle 8a. No. 59, entre San Francisco y Concepción, Víbora. Tiene portal, sala, saleta 4 habitaciones y el comedor al fondo, el servicio sanitario es espléndido, otro para criadas y una habitación en la azotea Más informes Banco de Nueva Escocia, apartamento 200. Tel. A-6059, de 10 a 12 y 2 1-2 a 4. Se cede barata por tener que embarcar su dueño. 16730 17 ab.

GANGUITA. Se vende un chalecito en Buena Vista compuesto de portal, sala, saleta, dos cuartos, comedor al fondo, servicios, patio y traspatio, acera de la brisa; 6a. Avenida, entre 4 y 5. Mide 185 varas. Precio $2.550. De mampostería. Informa Sr. Rubio. Tel. A-8554. 16715 16 ab.

EN LO MEJOR de Marianao, detrás del Ayuntamiento, en la calle Steinhart, le cruzan por el frente los tranvías y están a dos cuadras del Paradero, de Zanja y Galiano, se venden ocho casas, acabadas de construir, juntas o separadas rentan trescientos treinta pesos. Se dan juntas $27,000 Dan casi el uno y medio por ciento al dinero que se emplea, y sale a $23 la vara de fabricación con terreno y todo; la que forma esquina está alquilada a una bodega, y se compone de portal, sala, tres cuartos, hall, comedor al fondo, cocina, servicios con bañadera y patio, nunca falta el agua. Informan en las mismas. 16525 17 ab

SE vende la casita de madera Buenaventura 31, entre San Francisco y Concepción, Víbora. No corredores, en la misma el dueño. 17042.—20 Ab.

FINCAS URBANAS

SE VENDEN cuatro casas, una en 19 de tres plantas, Vedado; otra en Mazón; de tres plantas y otra en San Francisco, de dos plantas, Víbora. Gran negocio. Informan: U-1546 o U-2854. 17129 19 ab.

(SIN CORREDORES) ni intermediados, vendo mi moderna casa en la Habana, de una sola planta, dos ventanas y preparada para altos. Calle Pajarito entre Santo Tomás y Clavel, no sufre gravamen, la doy barata y dejo más de la mitad a deber. Dueño: al I-6716. 17135 16 ab.

CASA EN LA VIBORA

Para liquidar una herencia, se vende en 25,000 pesos, una gran casa en lo mejor de la Víbora, cerca de la Calzada, hacia la derecha, con 600 metros de terreno (15x40), fabricada de concreto, hierro, con techos de concreto. Jardín, portal, 7 habitaciones, hall, baño, comedor, cocina. 2 habitaciones de criados con servicios, patio y garage.

MENDOZA Y Co.
Obispo, 63.
Teléfonos:
M-6291, M-7744
(Dirigirse al señor Cruz Muñoz)

E 969 ind 11 Ab.

EN EL CERRO, AVENIDA

Primelles, vendo una esquina de 13.80 de frente por 42 metros de fondo, propio para industria a $6.50 metro terreno lano. Informan en Santa Teresa 23 entre Primelles y Churruca. Teléfono I-4370. 15326 18 ab.

EN EL CERRO UNA CASA DE

construcción moderna de sala, comedor, tres cuartos, servicio, cocina y luz eléctrica, es gangá en $3,500. Informan en Santa Teresa 23, entre Primelles y Churruca. Tel. I-4370. 15219 18 ab.

EN FLORES y Santa Emilia de 10 por 40 m. con sala, saleta, 4 cuartos, baño, comedor cocina y cuartos y servicios de criados en $12,000 Obrapía 22, donde hacen planos. 17301 18 ab.

EXCELENTE OPORTUNIDAD

Casa de dos plantas, mampostería, portal, sala, comedor, 3 cuartos, garage, baño intercalado, todo el servicio moderno, renta $120. Se vende en $13.000 Santa Teresa 23. Teléfono: I-4370. 15336 18 ab.

VENDO en el Vedado una casa de dos planas, con 1.200 metros de terreno, a una cuadra de la línea de 11, de la Calle G, del Colegio de La Salle, de la parroquia y tres cuadras de los cines. Tiene en la planta baja, portal, sala, recibidor, hall, comedor forrado de madera, lujosa repostería, una hermosa cocina un funcoir y dos habitaciones de dormir con un baño. En la planta alta, hermosa terraza, siete cuartos dormitorios con dos hermosos baños, un cuarto de escaparates con un gran colgador de vestidos y demás servicios. Departamento para criados, con tres cuartos y dos baños, garage para dos máquinas, entrada de automóvil cementada. Hermosos frutales en el patio y palmas de más de 15 años de sembradas. El terreno a $35.00, solamente vale $45.000 y se da con los quinientos metros de fabricación en $70.000. Magnífica oportunidad de adquirir esta espléndida propiedad. Se suplica no molesten con informes los que no estén dispuestos a hacer negocio. Informes: Prado, 33, bajos, de 11 a 12 y de 2 a 4. Preguntar por el señor Angel Fernández. 16994 16 ab

ENSANCHE DE LA HABANA

Se venden en Lugareño entre Almendares y Luaces, a una cuadra de Carlos III, con frente al Parque, dos hermosas casas, de alto y bajo, juntas o separadas. Distribución: Planta baja: portal, vestíbulo, sala, 3 habitaciones baño completo intercalado, comedor, cocina, pantry y servicio de criados. Planta alta: Recibidor, sala, 4 habitaciones, con baño intercalado completo, comedor, cocina, pantry y servicios y habitación de criados en la azotea. Informan de 9 1-2 a 11 1-2 y de 2 a 4.

COLLI Y BAHAMONDE
BANK OF NOVA SCOTIA.
DEPARTAMENTO 200
TELF. A-6059
O'REILLY Y CUBA

16955 16 ab.

SE vende, Juan Delgado entre O'Farrill y Avda. de Acosta "Villa América" hermosa casa, compuesta de jardín, portal, sala, recibidor, 4 cuartos baño intercalado, comedor, cocina, cuarto de criado con todos sus servicios y garage. Tiene además departamento alto con terraza y todas sus comodidades. Informan en la misma y puede verse de 8 a. m. a 6 p. m. 17073.—18 Ab.

GABRIEL Prats y Ca., fabricaciones, reedificaciones de casas de maderas y ladrillos a plazo y presupuestos gratis. Octava entre Dolores y Concepción. Teléfono I-4493. 14248.|26 Mz.

LOS QUE DESEEN COMPRAR

Magníficas propiedades en la progresista Guanabacoa pueden contar con Ceferino A Cañizares. Máxio Gómez 6. Guanabacoa. 16214.—8 My.

VEDADO

Situada en la calle 10, muy cerca de Línea, vendo cómoda y moderna casa, compuesta de jardín, portal, sala, recibidor, 3 hermosos cuartos, baño, intercalado, comedor al fondo, cocina, cuarto y servicios de criados, garage, pato y traspatio. Mide 8x36 y su precio $18.500. Granda, Obrapía 33. Teléfono F-5759. 16502.—14 Ab.

EN LA PLAYA DE BARACOA

Y para personas de gusto se vende un lujosísimo chalet de tres cuerpos, uno situado dentro del mar y frente a una hermosa poceta, compuesto de recibidor, tres cuartos, un baño de agua dulce completo intercalado y una glorieta de 8|9 m. Otro cuerpo con un muelle de 40 m. de largo por 2½ de ancho y el tercero situado a la orilla compuesto de garage, cuarto de criados, cocina, despensa y servicios de agua dulce para criados. Tiene alumbrado eléctrico propio y dos grandes tanques de cemento con su bomba eléctrica para depósito de agua dulce, ventiladores, motores para hacer helados, perfumador eléctrico, treinta luces, para el servicio de las tres plantas y preparada para adornarla con doscientas más, con sus faroles chinescos, un bote con motor portátil. Informan en el teléfono FO-1609, Sr. Alvarez, de 1 a 3 y de 6 a 8. 16489.—20 Ab.

FINCAS URBANAS

APROVECHEN. Vendo esquina calle Reina, punt ocomercial 500 metros, 2 plantas, buena construcción. Tengo varios lotes de terreno en Infanta de 50 a 125 pesos metro. Precios y detalles García. Oficios 18 Departamento 506. A-9417. M-7307 17121 16 ab.

VENDO mi propiedad de esquina, directamente al comprador, de nueva construcción, por embarcarme. Renta 300 pesos mensuales, dejándole esta inversión el 10 por ciento libre. Duerma tranquilo, asegure su porvenir. Situada en lo mejor de la Habana. Informa su dueño, señor Díaz, Tejadillo 68, bajos. 16506 25 ab

SE VENDE UNA ESQUINA

calle San Francisco, Víbora, establecimiento con contrato por 6 años de mampostería y fabricación moderna y casa con portal, sala, comedor y dos cuartos, preparada para altos $9.500. Informan en Santa Teresa 23. Teléfono I-4370. 15321 18 ab.

VEDADO. Vendo calle 11 entre 12 y 14, casa antigua, situada en terreno 13.66x50. Teléfono F-4355. 17100 16 ab.

$6.500 casa portal, sala, tres cuartos, baño intercalado, saleta. Pasa el tranvía por su frente. Atiendo oferta razonable. Tamargo, I-7197. 16836 19 ab

VENDO EN PRIMELLES, A DOS CUADRAS

de la Calzada, una casa, portal, sala, saleta, dos cuartos, cocina, servicio sanitario, patio y traspatio con árboles frutales en $6.200. Informan Santa Teresa 23 entre Primelles y Churruca. Tel. I-4370. 15322 18 ab.

CERRO, CASA DE MADERA

portal, sala, comedor, dos cuartos, servicio sanitario, cocina, traspatio, renta $25, dos cuadras de la Calzada en $2.200. Informan Santa Teresa 23, entre Primelles y Churruca. Teléfono: I-4370. 15318 18 ab.

BUENA oportunidad de adquirir un sólido edificio de esquina, dedicado a comercio con contrato; gana de alquiler 600 pesos al mes. Mide su terreno 900 metros y le pasa el tranvía por el frente; está situado en la Víbora. Precio $80.000, pudiendo dejar $35.000 en hipoteca. Informa F. de la Cruz en el DIARIO DE LA MARINA o por los Teléfonos U-2385 o A-3856. Trato directo con el dueño. A 11,000 17 ab.

EN LA CALLE Laguerueta, Víbora. Vendo una casa de portal, sala, cuatro cuartos, buen comedor al fondo, baño completo, renta $60. Precio: $6.500. Francisco Fernández. Monte 16591 14 ab.

15.—HOSPEDAJES

Casas de Huéspedes

BERNAZA 36 (Plácido)

Frente al Parque del Cristo. Gran casa de huéspedes. Se alquilan hermosísimas y muy frescas habitaciones con lavabo de agua corriente y balcón a la calle. Estricta moralidad. Magnífica comida. Baños con agua caliente. Precios módicos. Se habla inglés, francés e italiano. 16787 22 ab

CASA de huéspedes. Galiano 117 esquina a Barcelona. Se alquila habitación amueblada y con comida desde $36 para uno hasta $72 para dos. Tel. A-9069. 16044 17 ab.

CASA DE HUESPEDES

La Comercial. Muralla 12, esquina a San Ignacio. Tel. A-0207. La mejor casa de huéspedes de la Habana con todas las comodidades para el huésped; desayuno, almuerzo y comida y todos los demás servicios por hospedaje completo desde $35 y $40, por persona al mes. Se admiten abonados al comedor. Buen servicio. 16642 10 mz.

CASA DE HUESPEDES

Industria 138 altos, situación inmejorable. Habitaciones con servicio privado. Moralidad absoluta. Teléfono: A-9249. 15190 16 ab.

CASA DE HUESPEDES

La que mayores comodidades ofrece por su situación. Acera de la brisa, centro comercial y tranvía en todas direcciones. Buenas, frescas y cómodas habitaciones con lavabo de agua corriente y muy excelente trato. Avenida de Italia (Galiano) 84 altos del Café La Isla. E-942-10d. 3 Ab.

Hoteles

HOTEL "LOUVRE"

SAN RAFAEL Y CONSULADO

La Sra. María Martínez, fundadora de la acreditada casa "Martínez House" ha adquirido el hotel Louvre y lo ha montado con la elegancia, el confort y el lujo de sus antiguos tiempos. Hermosos departamentos y precios económicos. Recibimos abonados al comedor. Teléfono A-4556. 17186.—24 Ab.

HOTEL ESPAÑA

Villegas 58, esquina a Obrapía, espléndidas habitaciones, con todo confort, para familias de buen gusto, moderna instalación de servicios higiénicos, con agua fría y caliente, cocina cosmopolita. English Spoken. Teléfono A-1832. 17065 28 ab.

HOTEL SANTANDER

Apartamentos y habitaciones con baños privados, modernos, amuebladas con lujo, inmejorable comida. Teléfono M-1194, Belascoaín 98. 16388.—24 Ab.

BALNEARIO DE MONDARIZ

HOTEL AMERICA

Servicio esmerado. Confort moderno. Precios económicos. Propietarios: Hijos de Signo. Dirección postal y telegráfica: Hotel América. Mondariz. 16954 12 my.

HOTEL TORREGROSA

OBRAPIA Y COMPOSTELA

No. 65. Habitaciones con baño privado, agua caliente, elevador día y noche. Pensión completa una persona $50, $60, $75, $80 y $100. Tel. A-2426 15667 5 my.

HOTEL MAJESTIC
(Belascoaín No. 5)

Este magnífico hotel montado a la moderna, con baño y teléfono en todas las habitaciones y un gran restaurant en el sexto piso con su amplia terraza, ofrece departamentos y habitaciones para familias estables, precios razonables, moralidad absoluta, cocina confortable. Se admiten abonos y también se sirve a la carta. Teléfono Centro Privado M-9845. M-9846. 12965 17 ab.

HOSPEDAJES

HOTEL VANDERBILT

En la loma de la Universidad. Precios de verano para personas estables Casa de orden y moralidad. Neptuno No. 309 esquina a Mazón. 16277 18 ab

HOTEL PAN-AMERICA

Magnífica casa de huéspedes especial para familias y dependientes del comercio. Abonados $22 y $25. Cantinas a domicilio $25. Precios para matrimonios desde $75. Estudiantes desde $40.00 habitación y comida. Estricta moralidad, buen servicio. Teléfono A-6878. 15317 18 ab.

AVISO

El Hotel Roma, de J. Secarrás, se trasladó a Amargura y Compostela, casa de seis pisos, con todo confort, habitaciones y departamentos con baño, agua caliente a todas horas, precios moderados. Teléfonos M-6944 y M-6945. Cable y telégrafo Romotel. Se admiten abonados al comedor. Ultimo piso. Hay ascensor. E 935 30 ab.

THE SAVOY

Hermosa residencia para familias en la parte más fresca del Vedado. Excelente cocina, table d'hote, mesas separadas. Todas las habitaciones con ventilación directa. Abundante agua fría y caliente. Sesenta metros de hermoso portal, siempre fresco y sombra. A media cuadra del tranvía de la calle 17 y a 2 cuadras y media del tranvía de la calle 9 (Avenida Wilson) A diez minutos del Parque Central. Tel. F-5270.

F ESQUINA A 15, VEDADO.

LA CASA DE LAS ESTATUAS

E 953 3 d 24d 7

BRAÑA Y EL CRISOL HOTELES

Las mejores casas para familias, todas las habitaciones con servicio privado, habitación y comida para dos personas $75, 80 y 90 mensuales. Crisol, Lealtad 102. Tel. A-9158 Braña, Animas 58. Telf. A-6787. E 833 30 ab.

16.—INSTRUMTS. DE MUSICA

SE vende un piano de tres pedales, buenas voces en la calzada de la Víbora 442, "Villa Rufina". 17222.—18 Ab.

VENDO una gran pianola por 400 pesos, de marca conocida, buen sonido y buena presencia, nueva completamente, tiene muchos rollos y banco, por tenerme que reducir. Animar 168 letra A, bajos, entre Gervasio y Belascoain. 17243.—19 Ab.

PIANO, de marca europea, caoba, color natural, vendo por necesidad de dinero, está nuevo completamente, tiene banqueta. Aramburo, departamento 3, bajos, esquina Animas, por Aramburo. 17244.—19 Ab.

PIANOLA

Vendo una en magníficas condiciones. La doy barata por tener que desprenderme de ella. San Rafael 43, segundo piso. 17091 18 ab.

Pianos nuevos de las marcas Majestic, a $340.00, automáticos $450.00. Victrolas a plazos, $2.00 semanales.

JOHN L. STOWERS
San Rafael No. 29.
Teléfono A-3962. Habana.

E 703 31 mz

Pianos nuevos a plazos. 10.00 al mes; automáticos $15.00. Victrolas $8.00 mensuales.

JOHN L. STOWERS
San Rafael No. 29.
Telf. A-3962. Habana.

E 812 30 ab.

PIANOS, pianolas e instrumentos al contado y en plazos módicos. Música impresa y estudios para todos los conservatorios Pianos de alquiler, afinaciones y reparaciones. Calidad y bajo precio. Viuda de Carreras y Ca. Prado, 115, teléfono A-3462. E 834 30 ab.

17.—MAQUINARIAS

SE vende una buena concretera en muy buenas condiciones y un Wuinche completo con su torre para cuatro pisos. Informan: Herrería Yancin, Lamparilla 104. 17220.—17 Ab.

VENDO barato paila jabonería. Razón: Real número 80, Quemados de Marianao, barbería. 16325 17 ab

SE vende un tractor "Twin City" de 40 a 60 H. P. casi nuevo, con su juego de arados de ocho discos. Se da a prueba. Informa J. Zoller, Muralla 58-62. E 938 15 d 1 ab

18. MUEBLES Y PRENDAS

Ventas

MAQUINAS "SINGER"

Para talleres y casas de familia. ¿Desea usted comprar, vender o cambiar máquinas de coser, al contado o a plazos? Llame al teléfono A-8381. Agencia de Singer, Pío Fernández. 15225.—31 Ju.

COMPRO BAULES, MALETAS

Y todo lo de viajes de uso y fotografía todas cantidades, también saldos de esos objetos, voy en seguida. Teniente Rey 106. Teléfono M-4878. 17176.—21 Ab.

ALQUILAMOS MUEBLES

a módico alquiler y vendemos baratísimo.

LA PERLA, PRESTAMOS
Animas 84
17221 14 my

DOS JUEGOS DE CUARTO

Por tener que embarcar vendo dos juegos de cuarto Están casi nuevos y los doy muy baratos. Manrique 64. 17090 21 ab

JUEGO sala color aceituna, sofá, 2 butacas, 2 sillas, mesa centro, espejo, consola $100.00. Id. cuarto color natural, escaparate dos hojas, cama, coqueta, mesa noche y banqueta $110. Neptuno 198, bajos. 17145 16 ab. 17145 16 ab.

NO COMPRE

muebles sin antes visitar "La Casa Soto y Rivera". Precios sin competencia, juegos de cuarto, cinco piezas 75 pesos; id. comedor 9 piezas, 67 pesos; de sala, 12 piezas, 74 pesos. Gran surtido en piezas sueltas. Ventas al contado y a plazos. Neptuno 211, casi esquina a Marqués González. Teléfono U-2856. E 794 30 ab.

POR EMBARCAR. Vendo todos los muebles. Calle Unión y Ahorros 22 letra B, altos, entre Sarabia y Patria, Cerro. 17124 16 ab.

VENDEMOS 50 sillas de tijera, completamente nuevas, baratas. Apodaca No. 58 entre Suárez y Revillagigedo. 17154 23 ab.

MUEBLES Y PRENDAS

JUEGOS DE CUARTO, $78

Compuestos de 5 piezas, todo nuevo, otro de marquetería, 95

19.—PARA EL HOGAR

CAFE TOSTADO O MOLIDO TELEFONO U-1911
PIDALO AL CARACOLILLO
Neptuno 284 entre Hospital y Aramburu. 17267 14 my

RENOVADOR "RENOL"
Para conservar sus muebles y toda clase de objetos barnizados constantemente nuevos, use el renovador "RENOL-STAFFORD'S". Quita las manchas, da brillo, se seca enseguida y no mancha la ropa.
Distribuidores:
MARTINEZ Y Ca. "Casa Zárraga" Automóviles y Accesorios. Industria y San José. Pídase en Ferreterías y Garages
13039 18 ab.

MONOGRAMAS BORDADOS
CASA MARIA BLANCO
La única que trabaja con sus dibujos originales. Especialidad en pañuelos y ropa interior a mano. Ropa de cama y mantelerías a máquina. Villegas 49, entre O'Reilly y Obispo. Teléfono M-5174. 16048.—10 My.

20.—PARA LAS DAMAS

GRAN TALLER de modisturas. Se confeccionan vestidos desde el más sencillo hasta el más costoso, a precios económicos. Se dan clases de corte y costura por una competente profesora sistema Martí. Máquina de dobladillo de ojo. Tel. M-2826. Se reciben órdenes. 17149 20 ab.

MECANICO, sólo por un peso limpia, arregla y prepara para coser y bordar una máquina de familia. Teléfono A-4519. Santos.
17008.—23 Ab.

SI DESEA vender su mantón, se lo compro, paándole más que nadie; y si necesita uno de lo mejor, se lo vendo mas barato que nadie. Concordia 8 y Aguila. Tel. M-9392.

CORTE el pelo a sus niños por expertos peluqueros, estilo americano y francés. Niños, 50 centavos; niñas, modelos Garzón, Ninón, Juana de Arco, 50 cts. Señoritas 60 cts. Peluquería PILAR. Aguila y Concordia. Teléfono M-9392.

FUERA canas. Obtenga un hermoso color negro o castaño, usando La Favorita, tintura instantánea vegetal a base de Quina. Estuche $1. De venta en boticas y sederías. Depósito: Peluquería PILAR. Aguila y Concordia. Teléfono M-9392.

PARA RIZAR su melena. Tenaci, llas Marcel, 60 cts. rizadores alemanes 5 cts; redecillas 20 cts; crepé 30 cts.; ganchos 5 cts. Tintura La Favorita $1.00. PILAR. Aguila y Concordia. Tel. M-9392.

PILAR. Peluquería de señoras y niños; peinados $1; masajes 60 cts.; manicure 50 cts.; lavado de cabeza 60 cts.; teñido del cabello desde $5 Corte de melenas 60 cts.. Trenzas, moños, postizos, cabello, Aguila y Concordia. Tel. M-9392.

MANTONES de Manila, mantillas, peinetas españolas, todos colores, trajes típicos de todas naciones y épocas. Pelucas, barbas, bigotes, pinturas, maquillaje para artistas de teatro y cine. Alquiler de disfraces para Carnaval; pelucas y trajes para compañías de teatro y aficionados. PILAR. Concordia 8 y Aguila Tel. M-9392
15642 6 my.

MADELEINE SOEURS
Tiene el gusto de anunciar a su distinguida clientela que acaba de recibir los últimos modelos de vestidos de las mejores firmas de París. O'Reilly 33, altos. A-8890.
14307 26 ab.

MANICURE PEINADORA
¿Queréis tener las manos bonitas y elegantes: Llamen a Tomasa Martínez que es la manicure predilecta de la alta sociedad: Teléfono A-0810.
14857.—30 Ab.

SEÑORAS, para su corte de melena, Molina, A-4478, una $1.00; más de una $0.50 y en Obrapía 91, $0.50.
15755 21 ab

PACO peluquero de Mme. Gil, ofrece ahora sus servicios a domicilio. Especialidad en melenas. Sírvanse llamar con un día anticipado, al A-0560. 15989 22 ab

MASAJES MEDICINALES
Sra. Alemany, con extensa práctica Europa, cura reumáticos, elimina gordura, extrafortalece el árbol muscular, circulación sangre, y parálisis extra. Belascoain 126 entre Monte y Campanario, teléfono M-8716.
14123 25 ab.

21.—PERDIDAS

PERDIDA. Domingo tarde en auto alquiler un 3 A Eastman Special Kodak Optimo Shutter lente Anastigmat F 6.3. Se gratificará Hotel Plaza Manager. 17291 16 ab.

PERDIDAS

BUENA GRATIFICACION
A la persona que entregue en el Banco Hispano-Cubano, Dpt. 315 al doctor Miguel Ochoa y González, una leopoldina de oro trenzado con un cuerno de la abundancia en la parte inferior rematada con un ágata y con un brillante aureolado con esmalte negro al costado, perdida por las calles de O'Reilly, Aguiar u Obispo.
17016 20 ab.

Personas

SE DESEA SABER
el paradero de Dámaso Mariño. Que dejen su dirección en la habitación 76 Hotel Saratoga. Habana.
17172 16 ab.

SE desea saber el paradero de Sabino, Eulogio y Francisco Trabanco Huergo, hijos de Manuel y María, que hace cinco años uno se encontraba en Pinar del Río, y otro en la Habana. Lo solicitan en Teniente Rey, 20.
16978 16 ab

22.— SIRVIENTES-DEMANDAS

Criadas de mano

SE SOLICITA una criada. Calle 12 No. 209, Vedado, entre 21 y 23. Vedado.
17287 16 ab.

SE SOLICITA una buena criada para comedor, con recomendación, que sepa servir. Sueldo $30 y uniforme. Informan 17 y 2. Vedado.
17298 17 ab.

SE SOLICITA una mujer dos horas por la mañana para la limpieza de una casa. Oficios 88 letra A, piso 2.
17151 16 ab.

SE SOLICITA una criada de mediana edad, peninsular, que sepa cocinar Informes Estrella 173, segundo piso.
16951 16 ab.

SE necesita una criada española, que lleve tiempo en el país, para ayudar en todos los quehaceres de la casa Baños 253, entre 25 y 27.
16809.—17 Ab.

Cocineras

SE solicita una cocinera; tiene que ayudar a los quehaceres de la casa. Calzada de Infanta núm. 7, antiguo.
A 656 18 ab

SE solicita una cocinera de color, que sea formal y aseada y que sepa cumplir con su obligación. Compostela 114 A, altos de 4 en adelante.
17213.—18 Ab.

SE solicita una señora de mediana edad para cocinar y limpiar; que sea española. Calle 17, 595, tercer piso, entre 26 y 28. 16595 16 ab

SE solicita una joven española para cocinar para el campo, a dos horas de la Habana. Informan en Reina 49.
17269.—22 Ab.

SE SOLICITA cocinera española, limpia y trabajadora, para un matrimonio solo. Tiene que lavar y ayudar algo a limpiar. Se da buen sueldo. Calle 9 e I, altos, izquierda, Vedado.
17282 18 ab.

SE SOLICITA una joven española para cocinera, que tenga referencias. Compostela 122. Tel. A-7745.
17341 17 ab.

COCINERA, se solicita cocinera española, limpia y formal que duerma en la casa para cocinar nada más pero que sepa Informan F-4533, calle 15 entre 8 y 10, número 443.
16769 17 ab

SE SOLICITA una cocinera que sepa cumplir con su obligación y con buenas referencias. Condición: dormir en la casa, pero con toda comodidad. Monte 13, segundo, derecha informarán; frente a El Pensamiento.
16135 17 ab.

Cocineros

SOLICITASE maestro cocinero, práctico en fondas, que tenga 200 pesos, para asociarlo a una con buena marchantería. Exígense referencias. Estrella 7. 17365 66 19 ab

Chauffeurs

CHAUFFEUR-VENDEDOR
Se solicita un chauffeur que haya estado de vendedor en carro de reparto de Cervezas o gaseosas que conozca la plaza, para la venta y reparto de una cerveza bastante conocida. Se piden referencias, para informes en la calle de Arango 125, entre Fábrica y Justicia, de 4 a 5 p. m.
16818.—16 Ab.

Varios

SOLICITO muchacho de 15 a 16 años serio, inteligente y de buena presencia, para la limpieza, mandados y otros quehaceres. Inútil presentarse sin buenas referencias Arnold Dunner. San Rafael 45, de 8 a 9.
17312 16 ab.

NECESITAMOS un matrimonio español Provincia Camaguey, ella cocinera y él criado. Sueldo $70 casa comida y ropa limpia. Viaje pago. Informan: Villaverde y Ca. O'Reilly 13. Agencia seria.
17702 17 ab.

MUCHACHO para limpieza y mandados, se solicita, se exigen referencias. Farmacia doctor Espino, Zulueta entre Dragones y Monte.
17055.—16 Ab.

SE SOLICITAN preparadoras y dos hormadores de zapaticos Bebes en Washington 24, Reparto Las Cañas. Cerro. 17166 16 ab.

NECESITO dos maestros carpinteros; dos albañiles y tres pintores. Calle 15 entre K y L, Vedado. De 5 a 7 noche. Sr. Veranes.
16892 17 ab.

23.—SIRVIENTES-OFERTAS

Criadas de mano

ESPAÑOLA recién llegada, 21 años, se ofrece para sirvienta o manejadora Tel. M-6676. 17333 17 ab.

SIRVIENTES-OFERTAS

SE ofrece una muchacha española de criada de mano o manejadora; tiene buenas referencias. Lleva tiempo en el país. Informan Neptuno 243, esquina a Aramburu. Teléfono U-1303.
17361 17 ab

SE desean colocar dos jovenes españolas para criadas de mano. Informan: San Pedro núm. 6, Hotel La Perla. Teléfono A-5394.
17389.—18 Ab.

SE desea colocar una joven de criada de manos, tiene buena recomendación, sabe coser y servir la mesa, no le importa casas huéspedes. Dragones 6-7. Teléfono A-6903.
17394.—18 Ab.

DESEA colocarse una criada española, de mediana edad para criada de mano o manejadora. Teléfono F-1967.
17412.—17 Ab.

PENINSULAR de mediana edad, desea casa para niños o coser, para informes: Compostela núm. 135. Teléfono M-3816.
17200.—17 Ab.

DESEA colocarse una joven peninsular de criada de mano o manejadora. Informes: Teléfono F-1800, calle A y Calzada, bodega.
17219.—16 Ab.

DESEA colocarse una española para criada de cuartos, entiende algo de costura y zurcir, también se colocaría de criada de mano para corta familia. Informan: Teléfono M-8011.
17246.—16 Ab.

JOVEN española, se coloca de criada de mano, tiene familia que la representa y es formal. Informan al FO-1723. 17254.—18 Ab.

SE desea colocar una muchacha joven española para criada de mano, tiene muy buenas referencias, llamen al FO1232. 17202.—17 Ab.

SE OFRECE muchacha española para criada de mano o manejadora, lleva tiempo en el país y sabe trabajar Tiene recomendaciones. Informan Teléfono A-9133. Empedrado 60.
17309 16 ab.

DESEA colocarse una joven española para comedor o para cuartos con buenas recomendaciones. Calle I No. 5 Tel. F-2806. 17255 18 ab.

DESEA coocarse una señora de criada de mano o manejadora de niños pequeños con referencias. Informan Teléfonos M-7373 y A-7127.
17344 17 ab.

MUCHACHA española, acostumbrada a trabajar en buenas casas desea encontrar colocación de criada de cuartos o cocinera en casa de matrimonio o casa de familia, es formal y cumplidora y con recomendaciones las que deseen. Informan calle Progreso 13.
17334 17 ab.

SE desea colocar una muchacha española de criada, sabe cumplir con su obligación, lleva tiempo en el país y sabe coser. Informan en el Teléfono M-2573. 17257.—17 Ab.

PARA criada de manos o manejadora, se ofrece joven española recién llegada. Informan: calle I núm. 230, Vedado. Teléfono F-4097.
17271.—17 Ab.

SE desea colocar una joven peninsular para criada de mano, sabe cumplir con su obligación. Informan: Teléfono I-2751.
17279.—18 Ab.

SE ofrecen dos muchachas para cuartos, comedor o manejadora. No tienen inconveniente ir al campo o al extranjero. Informan: Romay 30, altos. 17280.—17 Ab.

DESEA colocarse una joven española de criada de mano y cocinera Informan: I-6676. 17313 17 ab.

DESEA colocarse una señora de mediana edad, para criada de mano o manejadora. Tiene buenas referencias. Informan Oficios 19. Teléfono A-4503. 17325 16 ab.

UNA española desea colocarse de criada, sabe algo de cocina, duerme fuera, es casada. 19 No. 443, Vedado. Tel. F-4545.
17311 16 ab.

PARA criada de cuarto o quehaceres de una casa pequeña se ofrece joven española, con buenas referencias. Informan Vedado, 10 esquina a 19, número 180. 17180 17 ab

SE desea colocar una joven española, de manejadora o criada de mano, tiene buenas referencias y informan: I-1045, Vibora.
17067.—16 Ab.

DESEA colocarse una señora española para ayudar a los quehaceres de corta familia. Entiende algo de cocina. Tiene referencias. Informan Teléfono M-4054. 17083 16 ab.

DESEA colocarse una muchacha española en casa de moralidad. Tiene referencias para cuartos. Teléfono: I-2683. 17092 16 ab.

DESEA colocarse una buena criada o manejadora. Informan Belascoain 57 altos. Tel. A-3764. 17114 16 ab.

DESEA colocarse joven española, de criada de mano, sabe su obligación. Informan: Revillagigedo 90. Teléfono A-1873. 17049.—16 Ab.

DESEA colocarse una muchacha para criada de mano o manejadora. Informen en la calle 4 núm. 182, entre 19 y 21, último piso.
17051.—16 Ab.

SE desea colocar una española de criada de cuartos y para zurcir ropas. Príncipe núm. 11. C. cuarto núm. 50. Teléfono U-2416.
17058.—16 Ab.

SE OFRECE una señora viuda, española, para limpiar habitaciones y coser. Tiene buenas referencias de las últimas casas que estuvo. Vive en Belascoain 31, altos, entrada por Concordia. Teléfono A-8064.
17144 16 ab.

DESEA colocarse una muchacha española para criada de cuartos o comedor. Tiene buenas referencias de las casas donde ha trabajado y es formal y trabajadora. Informan en Maloja 160, por Escobar. Tel. M-1876.
17152 16 ab.

MANEJADORA de toda confianza, sería, formal, sabe cumplir con su obligación; habla inglés y desea casa de toda moralidad, no tiene inconveniente en ir a los Estados Unidos o a Europa, si es necesario. Tel. A-9036
17150 16 ab.

DESEA colocarse una joven española para criada de mano o para más quehaceres, sabe coser. Informan en Esperanza 111 17159 18 ab.

SIRVIENTES-OFERTAS

SE ofrece una española para criada de mano. Tiene buenas referencias. Calle I núm. 6, entre 9 y 11, teléfono F-1586.
17043 17 ab

JOVEN española fina se ofrece para criada de mano o manejadora. Informes teléfono A-6602.
16976 16 ab

SE ofrece una joven española de criada de mano. Tiene quien la recomiende; quiere casa seria. Informan en Dragones 7, de 8 a 10 y de 2 a 7 p. m.
16990 16 ab

DESEA colocarse una joven española de criada de mano o manejadora, en casa de moralidad, tiene buenas referencias, lleva tiempo en el país, sabe cumplir con su obligación. Informan en el teléfono M-9177.
17012.—16 Ab.

Criados de mano

DESEA colocarse un español de mediana edad, de criado de mano o encargado de casa de campo, sabe avicultura, jardinería, y cocina, tiene las mejores referencias y garantías. Informan: Santa Clara 16. Teléfono A-7100. 17218.—18 Ab.

DESEA colocarse un criado de mano Tiene recomendaciones de las familias más conocidas de la Habana. Informan en el Tel. M-3064.
17329 16 ab.

SE desea colocar un joven en casa particular de criado de mano, es fino y sabe trabajar, tiene buenas referencias. Teléfono F-2813.
17003.—16 Ab.

JOVEN asiático desea colocarse de criado mano de casa particular o para ayudante chauffeur. Informes Zanja 47, altos, de 1 a 3 p. m. Teléfono M-5101. Jorge Chao. 16956 16 ab.

JOVEN japonés quiere colocarse como criado de mano. Informes: Neptuno 206-A. Teléfono U-4291.
16834.—19 Ab.

Crianderas

DESEA colocarse una española de criandera con buena y abundante leche, tiene certificado de sanidad, tiene su niña de 4 meses que se puede ver, Neptuno 249.
17216.—17 Ab.

CRIANDERA
española, joven, de un mes de parida con abundante leche y certificado de Sanidad, desea colocarse. Tiene quien la garantice. Informan calle 17 número 231 esquina a G. Tintorería. Vedado.
17340 18 ab.

SE desea colocar una española de criandera con buena leche, con certificado, se puede ver la niña. Informan: bodega de Campa y Velázquez, cuarto número 25.
17007.—16 Ab.

SE desea colocar una criandera, tiene certificado de sanidad, puede verse el niño, no tiene inconveniente salir para el campo. Informen en Atocha núm. 2, entrando por Palatino. Teléfono I-5765.
16838.—18 Ab.

Cocineras

BUENA cocinera y repostera, desea colocarse, lleva tiempo en en país, gana buen sueldo, sabe también la comida criolla.. M-7790.
17242.—17 Ab.

DESEA colocarse buena cocinera, otra que ayuda limpieza, una criada, una manejadora, con buenas referencias. Teléfono U-3411.
17259.—17 Ab.

DESEA colocarse una buena cocinera en corta familia o matrimonio solo, duerme en la colocación, es sola y desea una casa formal. Cienfuegos No. 44. Tel. M-1447.
1 306 17 ab.

SE desea colocar una cocinera con hombres solos. Reyna 20 altos. Teléfono A-0269. 17264.—16 Ab.

SRA. española, desea colocarse para cocinar solo, duerme en lo colocación, de $30 en adelante. Monte 31, de 8 a 11, de 1 a 4.
17275.—16 Ab.

DESEA colocarse excelente cocinera, repostera, sabiendo bien su obligación, con referencias. Sueldo de 50, 60 pesos. Teléfono F-4870.
17277.—16 Ab.

DESEA colocarse una española de cocinera. Sabe de repostería. Tiene referencias y lleva tiempo en el país. Informan Teléfono I-2438.
A 7 17 ab.

DESEA colocarse española para cocinar y limpiar. Sale para cualquier parte del campo. Tiene buenas referencias. Jovellar y M. Puesto de frutas. 17299 17 ab.

DESEA colocarse una señora española para cocinar y limpiar a una corta familia. Tiene buenas referencias, no duerme en la colocación. Informan. Luyanó, Reforma No. 3.
17178 16 ab.

DESEA colocarse una joven española para cocinar y limpiar, siendo poca limpieza. Tiene buenas referencias. Si llaman por teléfono se exigen viajes pagos. Domicilio Bernaza 57. Teléfono M-2134. 17322 16 ab.

SE OFRECE una cocinera repostera, del país de mediana edad, solo para cocinar. Duerme en su casa. Amargura 94, entresuelo.
17356 17 ab.

SE desea colocar una señora española de mediana edad para cocinar o para limpiar, siendo corta familia, lleva tiempo en el país, tiene recomendaciones. Informes: Habana 103. Teléfono A-2992. 17054.—16 Ab.

DESEA colocarse una española de mediana edad, sabe bien su oficio de cocinera y repostera. Tiene referencias, sueldo 60. Calle 17 núm. 228, en los altos de la frutería.
16801.—16 Ab.

DESEA colocarse una señora de color, de cocinera; sabe hacer dulces; está acostumbrada a hacer plaza. Tiene quien la recomiende. Su dirección, Calzada del Cerro 504.
16993 17 ab

SE coloca un matrimonio, ella cocinera y él jardinero, entiende de campo, no importa fuera de Habana, razón: Santa Clara 16, fonda la Paloma.
17015.—17 Ab.

SIRVIENTES-OFERTAS

SE OFRECE cocinera repostera, sabe cumplir con su obligación. Informes y razón. Teléfono A-3832.
17111 16 ab.

Cocineros

DESEA colocarse un jóven peninsular de cocinero. Informan en Arroyo Apolo, calle Maceo núm. 27. Teléfono I-5842. 17382.—18 Ab

COCINERO chino, repostero, se coloca en casa particular. No tiene pretensiones es muy limpio. Informan: Tel. M-9578. 17300 16 ab

COCINERO español, práctico, desea colocarse. Informan: Teléfono A-9735.
17060.—16 Ab.

SE OFRECE un cocinero español para fonda, comercio o restaurant. Informan Teléfono A-4485.
17140 16 ab.

SE desea colocar un cocinero de color, conoce con perfección el arte y repostería. Informan: Pérez, Teléfono M-3587. 17005.—16 Ab.

UN asiático cocinero, desea colocarse en casa particular o comercio, cocina a la criolla y a la española, tiene buena referencia. Informes: Gloria 195. Teléfono M-2118.
16825.—16 Ab.

SE OFRECE cocinero, buen oficial, hombre no joven. También va al campo. No menos de $60. Informes Aguila y Zanja. Vidriera. Tel. M-7075.
16873 18 ab.

UN BUEN cocinero japonés, repostero, desea colocarse en casa familia, huéspedes u hotel. Cocina criolla y americana, etc. Sueldo sobre $50.00. Mande la carta Apt. 862. Cook.
16751 16 ab.

Chauffers

CHAUFFEUR español, de mediana edad, que conoce y maneja toda máquina, con inmejorables informes, ofrece sus servicios. Razón: F-1375.
17363 18 ab

CHAUFFEUR competente se ofrece para familias. Habla inglés, italiano y español, Informan: Lealtad 100, zapatería. 17379.—22 Ab.

CHAUFFEUR español, desea casa particular, sería, tiene recomendaciones de las casas que ha dado sus servicio, sabe cumplir su obligación. Teléfono A-1492.
17329.—17 Ab.

CHAUFFEUR español con 10 años de práctica y buenas referencias, desea colocarse en casa particular o de comercio. Entiende mecánica. Tel. M-5623. Pregunte por Enrique.
17331 17 ab.

CHAUFFEUR español con varios años de práctica, se ofrece para trabajar en casa particular o de comercio, no tiene pretensiones: Informen: Teléfono FO-1029. 17052.—17 Ab.

CHAUFFEUR cubano, blanco, con diez años de práctica y referencia, desea trabajar casa seria, particular, para informes llame al Teléfono A-9011, garage Sr. Avalli.
17002.—16 Ab.

Varios

SE OFRECE una joven catalana para dependienta de casa de comercio. Entiende el trato del público. Cristina 40 Teléfono I-5843. U H 17332 16 ab.

SE desea colocar para lavar en la casa una buena lavandera. Informes: San Anastasio 35. Teléfono I-2357, Víbora. A 941 17 ab

JARDINERO
Joven, experto japonés, desea colocarse en casa particular. Informan: Neptuno 206. Teléfono U-4291.
17368.—20 Ab.

DESEA colocarse joven de camarero o mozo de limpieza; sabe trabajar, tiene recomendaciones de las casas donde ha trabajado. Informan Teléfono A-2079. A-1678. 17212 16 ab.

SE OFRECE matrimonio español sin hijos, como encargados de cuidar casa particular, bien familia que embarque o no, ambos trabajan, ella de cocinera o criada de mano y él ayuda de cámara o conector, referencias inmejorables. Informan calle 17 entre F y G No. 228, altos, H. Iglesias. 17270 17 ab.

UN MATRIMONIO
Joven con dos niños uno 15 años y otro 16 trabajaron en botica, saben andar en bicicleta. Sus padres se colocan; ella de cocinera o de criada de mano y él de portero o jardinero o tos. José Rodríguez. Café El Boulevard. Aguiar y Empedrado. Teléfono A-0677. 17323 17 ab.

MATRIMONIO de mediana edad sin niños con buenas referencias desea ser encargada de casa de inquilinato. Preguntar por Antonio. Teléfono A-9173. 17357 17 ab.

SE desea colocar un muchacho español para fonda o café. Tell. A-3845.
17262.—16 Ab.

DESEA colocarse joven español, para limpieza de oficinas o comercio, sabe mecanografía. Llame al Tel. M-5833 Pregunte habitación No. 19.
17296 17 ab.

CAMARERO se ofrece para hotel de primera o criado de mano. Tiene referencias de donde han trabajado, Sirve a la rusa, plancha ropa de caballero. Informes Reina 73. Tel. M-4716
17314 17 ab

UNA señora de mediana edad, desea una casa para repasar ropa, 2 o 3 días a la semana, o la semana entera, y para hacer ropa nueva sencilla. Concordia 50 informarán.
17048.—16 Ab.

DESEA colocarse un muchacho de 20 años, español, sabe ciertos trabajos. Informan Zapata No. 8. Teléfono: U-2417. 17033 16 ab.

SE ofrece un hombre de mediana edad para ayuda de cámara, para viajar a Europa, con buena referencias, es sastre. Teléfono M-8866.
16793.—18 Ab.

PARA costura se ofrece joven española, educada, desea casa estable y formal, puede dar referencias. I-1913.
17010.—16 Ab.

JOVEN francés, educado y hablando español, desearía acompañar familia a Europa como intérprete, buenas referencias. Telf. M-5498.
16791.—18 Ab.

SIRVIENTES-OFERTAS

AL COMERCIO
Joven con mucha práctica en ropa hecha y artículos para caballeros, desea colocarse, buenas referencias. Informan Paz y Casmaño. Industria No. 115. Sastrería. 17004 18 ab.

SE ofrece un señor de dependiente de restaurant u hotel. Tiene bastante conocimiento en el giro. No le importa salir al campo. Informan Dragones 7.
16992 16 ab

UNA señora inglesa de color que entiende bastante español, desearía encontrar una buena colocación; no le importa tener que viajar; tiene muy buenas referencias. Dirigirse a 25 y H núm. 202, Vedado. 16996 17 ab

SE ofrece jardinero experto en toda clase en enfermedades de los árboles y injertos, teniendo inmejorables referencias de fincas donde ha trabajado, lleva tiempo en el país, con certificado. Calle 9, entre 2a. y 3a. línea de la playa. Buenavista, Domingo López. 16795.—17 Ab.

24.—SOLARES YERMOS

Compras

COMPRA DE TERRENO, VEDADO
Deseo comprar un terreno de esquina con una superficie de 1.800 a 2.500 metros, que esté situado en las calles 15, 19 o 21, desde la calle L hasta Paseo. Claudio de los Reyes. Cuba 54. 17292 16 ab.

Ventas

SOLAR
Alturas del río Almendares, Avenida de la Paz, parte llana en lo mejorcito, una cuadra de Rivero, 15x36 barato. Teléfono A-2683.
17398.—20 Ab.

EN EL CERRO, VENDO
En la calle Prensa, entre dos paredes un solar de 11 metros de frente por 38 de fondo a $6.70 metro. Informan en Santa Teresa 23. Teléfono I-4370.
17201.—24 Ab.

EN lo mejor de la Ave de Columbia y San Manuel, cedo el contrato de un solar que compré en el año 1915, a $2.00 vara. Mide 14 por 47, tengo entregados $1.200, hay que seguir pagando $10 mensuales sin interés. Su dueño teléfono F. O. 7135. Steinhart núm. 14. 17369 22 ab.

FRENTE AL NUEVO COLEGIO DE BELEN
Se venden varios solares y una casa que se está construyendo entre la Calzada y el Colegio Se dan facilidades de pago. Informa su dueño. F-1806. 17289 19 ab.

EN LO MEJOS DEL VEDADO VEDADO
Se vende un solar a una cuadra de la Calzada. Informes: en Baños 5 entre 5a. y Calzada. 17295 29 ab.

En $750.00 se vende en lo mejor de Buena Vista, en la Cuarta Avenida, cerca del nuevo Colegio de Belén, un solar de los que vende la Compañía a mil pesos. Informes: G. Pérez. Apartado 78, Matanzas.
E975 3d-15 Ab.

LOMA DEL MAZO
Calle Patrocinio vendo solar de 10 por 50 metros, situación ideal. Precio $8.00 metro. Calle Vista Alegre punto alto, vendo casa citarón, techo monolítico, jardín, portal, sala, 4 cuartos, baño intercalado, comedor, cocina, cuarto y servicio de criados y patio. Precio $11,000. García Oficios 18. Dep. 506. Teléfonos A-9417. M-7307.
17122 16 ab.

SOLAR que produce 90 pesos, con 584 varas de terreno, Santa Petronila número 7, al lado del paradero Pogolotti. Informan teléfono M-8769, Martínez. 16987 23 ab

INFANTA pegado a Carlos III una parcela de 190 metros con 12 x 15 con dos frentes; es la mejor de la Avenida. No deje de verla. Informan teléfono M-8769. Martínez.
16985 23 ab

VIBORA: Vendo mis solares más baratos de lo que me costaron, a plazos en los repartos Mendoza y Loma del Mazo. Del tamaño que quieran y frente a los carros y otros muy cerca de ellos. Informan Empedrado 41. Teléfono A-5829. 16882 17 ab.

ALTURAS DE ALMENDARES
Necesidad urgente, me obliga a deshacerme de un solarcito de 13x41 varas; único de esta medida en este Reparto. Poco dinero de entrada y grandes facilidades en el pago. Urge M-1781. M-3484. 16565 18 ab.

SOLARCITO ENTRADA VEDADO
Calle I, entre 23 y 21, del lado de la brisa, separado 3 metros del vecino, mide 7.50 por 36, vendiéndose a $42 metro. Su dueño, días laborables. Teléfono M-3848.
16489.—20 Ab.

VENDO dos esquinas, con 1.042 varas en la calzada de Ayesterán, con el 10 por ciento de entrada y el resto en 90 meses con el 6 de interés. Julio Cil. FO-7789. 16004 19 ab.

SOLARES YERMOS

CARRETERA de Vento, con frente a dos calles más, se vende un terreno de 800 varas, propio para un tren de carros o crías. Se reciben $700 al contado y el resto a pagar $50 mensuales, sin intereses. Informes: Materiales de Construcción, Infanta esquina Zanja. Tel. U-2887
16864 27 ab.

ATENCION. Se vende un solar con 6 habitaciones en Municipio 7-A, entre Atarés y Acierto. Informan en la misma. 16507 17 ab

PARCELAS EN LO MEJOR DE LA HABANA
"ZONA URBANA FALLA GUTIERREZ"
ESQUINA DE JOVELLAR Y ESPADA
12.60 m. por Jovellar y 23.10 metros por Espada a $60 vara.
ESPADA ENTRE JOVELLAR Y VAPOR
7.00x22.00 m. a $45.00 vara.
VAPOR ENTRE ESPADA Y HOSPITAL
6.00x24.00 m. . a $42 vara
12.00x24.00 m. . a $42 vara
18.00x24.00 m. . a $42 vara
CONDICIONES DE PAGO:
20 0|0 de contado y el resto a 10 años plazo
Informes:
PEDRO CARRILLO
Oficios 22 (altos). Teléfono A-3375
16610 17 ab.

ZONA URBANA FALLA GUTIERREZ
ULTIMOS SOLARES PEQUEÑOS
POR JOVELLAR
Un solar 6x20 metros . . . $8.000
POR ARAMBURU
Un solar 5.50x27metros. . $8.200
POR HOSPITAL
Un solar 7.24x18 metros . . $7.875
POR VAPOR
Un solar 7x24 metros. . . . $9.950
UNA PARCELA 34x51 CON SEIS CASAS QUE RENTAN
$202.000 a precio convencional.
Informes: Lamparilla 1. A-5540.
R. SUAREZ
E 958 12 d 7

AMPLIACION de Almendares, se venden dos solares, juntos o separados, en el mejor lugar de este reparto, Avenida 12, a una cuadra de la fuente luminosa, manzana 532, solar 1a y 16, mide uno, 12 varas 92 centímetros de frente por 53 varas 47 centímetros de fondo; y el otro 12 varas de frente por 53 varas de fondo: Precio del primero, $5.400, y del segundo $5.000. Informan en el Teléfono F-2608. 15811.—13 Ab.

OPORTUNIDAD. Vendo 4 solares de esquina en el Reparto Montejo, después de Víbora Park a $2.40 metro. Compostela 153. M-3582.
16599 14 ab.

VENDO 500 metros de terreno con 3 cuartos, toda la instalación sanitaria Figueroa 5 entre Luis Estevez y Estrada Palma. Reparto Santos Suárez
15640 20 ab.

SE vende un solar en el reparto Sta. Amalia en la Avda. y Lincoln, mide 15x50 tiene dos casitas fabricadas y una nave queda mucho espacio para fabricar, está rentando 50 pesos, se da en $4.500. Informan Céspedes y Lincoln José Vázquez.
16001.—22 Ab.

SE VENDE GRAN PARCELA
en le Vedado. En 21 a una cuadra de Paseo y en acera de sombra. Precio $38 el metro Informes San Miguel 152 bajos entre Escobar y Gervasio frente te a la Zona Fiscal.
16579 16 ab.

ALTURAS de Almendares; vendo cuatro solares en Avenida de la Paz; tres en la de los Aliados; dos en Almendares y uno frente Parque. Directo: José M. Carret. Obispo 50. M-3434. M-7317.
15858 16 ab.

HOMBRES DE NEGOCIOS
En Nuevitas se vende, en lugar centrico y cerca del mar, una manzana de terreno, mide 10.000 metros cuadrados. Tiene fabricado grandes naves propias para industria o almacenes, ocho casas para familias y dos grandes aljibes con capacidad para 2.000 pipas de agua. Urge la venta. Informes en Camagüey R. Fernández, Maceo 19, en Guanabacoa A. Vila Martí 8.
E 791 30 ab.

SOLARES
Vendemos a plazos solares bien situados. Grandes facilidades de pago.
MENDOZA Y CA.
Obispo 63. Telf. M-6921.
E 846 30 ab.

PARA FABRICAR
Pegado a los muelles, cerca de la Estación Terminal, en la calle de Compostela, se vende un solar de 140 metros cuadrados, con unos ocho metros de frente. Su dueño en Lealtad 116, altos. E-950 3d. 7 Ab.

SE vende la manzana núm. 18 del Reparto Miramar, por solares o completa. Tiene un frente lindando con la Fuente de la Quinta Avenida y otro con la Tercera Avenida. Informan: Santamaría y Cía. S. en C. San Ignacio 18.
E 788 9 d 5 ab

25.—SOLICITUDES

Alquileres

SE NECESITA
casa moderna doce a quince habitaciones, lugar céntrico, preferible cerca de Prado. Zulueta 3. Sr. Alemán.
17284 19 ab.

SE NECESITA
Casa moderna de doce a quince habitaciones entrada de Línea y 17 y sus inmediaciones. No más de doscientos pesos. Sr. Alemán. Zulueta 3
17283 19 ab.

SE solicita alquilar departamento en casa de familia moral, donde seámos únicos inquilinos, para vivir en familia. Damos y pedimos referencias, avisar al teléfono I-6645.
17074.—16 Ab.

NECESITO local apropiado para establecer negocio, fabricación helados. Dirigirse S.D.E. Apartado 746
17141 16 ab.

Varios

CON DOS MIL pesos o una garantía de esa cantidad, concedemos nuestra representación Provincial que deja un mínimum de $600.00 mensuales. Escríbanos al Apartado 2508. Habana con detalles. 17085 16 ab.

Casa americana solicita un empleado de 16 a 20 años de edad.
E 970 3d 11 Ab.

Se solicitan aprendizas adelantadas para modistería, en San Rafael, 11.
E 367 3 d 10

SOLICITO familias para venderles caramelos franceses, surtidos frutas muy finos, veinte ctvs. libra. Pídalos teléfono M-5816. Despacho a domicilio. 15593.—5 My.

26.—VARIOS

COCINEROS, gran negocio, arriendo cocina 2 comedores, uno en el patio y otro a la calle con dos puertas: en los bajos de un hotel, con capacidad para 10 mesas, está trabajando, alquiler $150: Regalía $1.000. Informes: Obrapía 91, barbería Ramón: de 8 a. m. a 7 p. m. (con 4 años de contrato).
16827.—17 Ab.

GRAN TERRAZA DEL CAFE CARMELO, VEDADO
Almuerzos, aperitivo, entremés, pargo minuta, ensalada mixta, arroz con pollo, postre, frutas, pan y café; media botella Rioja Clarete, $2.50.
16375 9 my

SE desean macheteros para caña en las colonias "Paso Real de San Diego", en el pueblo del mismo nombre, Colonias que cortarán más de tres millones de arrobas, las cañas mejor asistidas de la provincia de Pinar del Río, de las cuales tenemos muestras para que puedan examinarlas los que deseen; pago al día, buenas viviendas, buen agua, con facilidad de comunicación, a tres horas de la Habana, con tres trenes diarios. Informan en la Habana, Almacén "Hércules" Muralla 58, 60, 62 y en Paso Real de San Diego, Vicente Suárez.
E 937 15 d 1 ab

MARMOLISTA
Hace obra nueva o cualquier clase de reparación en mármoles a precios económicos. Virtudes 91, el. M-5233.
14364.—28 Ab.

Agencias de Mudadas

LA ESTRELLA
MUDANZAS de todas clases. Carros y camiones para la ciudad e interior. Todos los trabajos al contado. San Nicolás 98. Teléfono A-3976, A-4206.
13395.—21 Abril

Agencias Colocaciones

GRAN oficina de colocaciones, la preferida de la Habana. Facilita rápidamente toda clase de personal con referencias. Llamen teléfono U-3411 y encontrará lo que desee. Marqués González 84.
17258.—19 Ab.

SOLICITO 2 cocineras que ayuden limpieza, una criada, una manejadora, buen sueldo. Marqués González 84. Teléfono U-3411.
17260.—17 Ab.

AGENCIA Sosa, si quieren tener buena servidumbre, y de todos los jiros, llamen teléfono A-1673, quieren colocarse vengan Chacón 24, me hago cargo representaciones y comisiones.
16790.—21 Ab.

VILLAVERDE Y COMPAÑIA
O'REILL 13
Teléfono A-2348. Unica Agencia que dispone de personal competente y recomendado por sus aptitudes, moralidad y referencias. Facilita cocineros, criados, jardineros, dependientes en todos giros, chauffeurs, fregadores, ayudantes, camareros y cuantos empleados necesiten, se mandan a cualquier punto de la Isla Villaverde y Ca. O'Reilly 13. Teléfono A-2348.
16099.—15 Ab.

LA AGEN

LA MAS GRANDE ESPAÑA

HAY QUE INDUSTRIALIZAR EL TURISMO

¿Por qué el turismo, uno de los aspectos más interesantes de la vida económica moderna, pingüe venero de riqueza, no alcanza todavía en España cierto grado de industrialización que le acerque al ideal, conseguido ya por Suiza e Italia, de la perfecta organización de todos los elementos que integran esta novísima forma peripatética del apetito de la locomoción, según Aristóteles? No creo que haya nada más inútil, por innecesario, que enumerar aquí las ventajas enormes que proporcionaría el turismo a España no solo en el orden moral por la propaganda que de nuestros valores culturales se haga en el extranjero, sino en el material, por las riquezas que en España dejan quienes la visitan por distracción y recreo, cuando no con propósitos más elevados.

"Quien ha bebido, volverá a beber", dice el refrán. El que viaja una vez, viajará cien. El turista de pura sangre, al llegar la estación propicia, se siente agitado por las mismas inquietudes locomotivas que el ave de paso en la época migratoria. Es preciso que se ponga en camino, no importa a dónde, marchando derecho, como una flecha, a cualquier parte. Y a la hora misma en que tornan las golondrinas a hacer sus nidos de primavera, los turistas norteños desfilan en bandadas, siguiendo la ruta de los Alpes o de los Pirineos. Cada año aumenta su número, de tal manera que la invasión de los caballeros del "spleen", antaño ridícula y ridiculizada, ha acabado por sistematizarse y constituir uno de los más formidables instrumentos de internacionalización y solidaridad de los pueblos, y uno de los más pingües y saneados negocios industriales. Y así como en las famosas palomeras de Echalar la inventiva humana dispone de excelentes artificios para cazar las nubes de palomas que cruzan, en vuelo migratorio, las gargantas de los Pirineos en la estación vernal, también la inventiva hotelera, confabulada con las instituciones fomentadoras del turismo ha tendido en las cumbres de los Alpes y de los Pirineos, en los valles suizos y en las ciudades italianas, las redes invisibles con que delicadamente atrapan a las nubes de turistas que buscan, ya el goce sosegado de la contemplación de la naturaleza, ya la emoción estética ante la obra de arte, ya la agitación saludable de los deportes al aire libre.

En España, donde todo se halla dispuesto para que el turista satisfaga plenamente sus vocaciones o sus caprichos, nada hay que revele un intento de organización, un indicio sugeridor de proyectos encaminados a hacer lo que en las palomeras de Echalar se hace rudimentariamente y también ejemplar y simbólicamente. Un periodista inteligente, patrióticamente preocupado con la idea de contribuir al mayor éxito de la Exposición Ibero-Americana de Sevilla, comenzando por lograr un éxito completo de turismo, propone como medios—y remedios—apropiados para industrializar el negocio del turismo, los siguientes, clasificados en dos grupos, a saber: A) inmediatos y facilísimos; B) posteriores y de más complicada ejecución.

Los primeros pueden ser llevados a la práctica mañana mismo, sin más que una orden ministerial, que no ha de perjudicar—racionalmente—a nadie. Pueden ser agrupados en cuatro subgrupos referentes: 1) a los ferrocarriles; 2) a la banca; 3) a la propaganda; 4) a la protección del turista. Veamos de enumerarlos:

1) En orden a los ferrocarriles. Se obligará a las Compañías a que vendan los billetes en sus oficinas y en las agencias de turismo, durante ocho horas diarias, para cualquier fecha y tren. Dichos billetes serán valederos por tres días y permitirán a su poseedor detenerse en ruta—dentro de ese plazo—. Es algo verdaderamente increible cómo esto no se realiza ya en España. Todo el que ha salido al extranjero sabe que por doquier ello se practica. No hay mayor gravamen ni incomodidad para un turista que obligársele a tomar su billete, precisamente, media o una hora antes de la salida de un tren—guardando cola—, e impedírsele que se detenga en una ciudad del camino que le parezca interesante. (¿Cuántos viajeros no habrán pasado de largo por Córdoba o por Segovia, temerosos de los gastos y molestias de una nueva detención?)

2) En orden a la banca. Se establecerá por el Banco de España el "Cheque de viaje" ("Travelers Cheks"), que permita a su propietario el fácil transporte del dinero. Dichos cheques se habrán de vender en todos los bancos importantes del extranjero, pues de lo contrario casi no representan ventaja alguna. No he de describir lo que es este cheque, cosa bien sabida y utilizada por todo el que haya viajado.

3) Con respecto a la propaganda. La Comisaría Regia de Turismo—a falta de las poblaciones interesadas—se cuidará de la edición y reparto de carteles, folletos y anuncios de todo género en el extranjero.

Mas para eso, no hay que pensar en las Legaciones y Consulados. Raya en manía el hacer del Cónsul o del Ministro una especie de agente de negocios que no son negocio para nadie y de los que nadie quiere encargarse. La Comisaría Regia del Turismo, institución oficial, sostenida por el Estado con cargo al presupuesto, debe cuidar de tener agentes propios, pagados por ella, que sirvan en el extranjero de corresponsales activos y diligentes en la organización industrial del turismo, que es una industria como otra cualquiera para estos efectos.

Hay que dar a conocer al público extranjero lo que interesa España y en la maravillosa Andalucia bello, raro y original existe. Nuestros dibujantes y escritores han de hacerlo por encargo de las ciudades o de la Comisaría Regia de Turismo.

Uno de los medios más eficaces de propaganda, por lo vulgar y sencillo, son las tarjetas postales.

El anglosajón y, sobre todo, el norteamericano, y en general, todo turista, no hace, no ya un viaje, sino ni una breve excursión dominguera, sin comprar una multitud de postales que le recuerden dónde estuvo o que lleven un saludo a sus amigos ausentes. Por esto en Suiza toda aldea, venta o café emplazados en lugar pintoresco tienen para ofrecer al viajero una colección de postales con vistas de sus bellezas o notabilidades. Su venta constituye uno de los principales ingresos de esos lugares o establecimientos, que con ello disponen además de un gratuito y considerable medio de propaganda. Pues bien; en España apenas si poblaciones muy importantes disponen de algunas horrorosas antiguas postales. En Córdoba, por ejemplo, en marzo del año anterior—y supongo que ahora ocurrirá igual—no se podía encontrar una tarjeta de buen gusto y esmerada ejecución que nos recordase su sierra perfumada y luminosa o las ruinas numerosas y adormidas de su ámbito.

4) Protección del turista, que actualmente en España—y algo en Italia—es desvalijado mucho más eficaz, y desde luego cobardemente, que en la época de los bandidos salteadores de caminos. Entonces—ya en el siglo VII y VIII—se organizaban los viajeros en caravanas, que alquilaban escoltas de soldados protectores. Pasado el peligro del camino, ya podían respirar satisfechos apenas se sentían dentro de los muros de la ciudad hospitalaria y con "precios justos" para todo. Actualmente el saqueo—implacable e ineludible—comienza al llegar a la ciudad—sobre todo en la Corte—, donde el mozo de la estación, lo mismo reciba una peseta que cinco por llevar una maleta, siempre exigirá más y más. Y así los demás. Lo que más horroriza a los viajeros en España es el régimen inmoral y picaresco de las propinas. Con ellas hay que acabar. Fíjese un precio remunerador para todo servicio y un 10 por 100 para el de los camareros.

Esto, que en sí es una pequeñez—como lo de las postales, o la manera de sacar los billetes, o lo de los cheques de viaje—, representa mucho para el turista, que, hastiado por tanto abuso o incomodidad, jura no volver a pisar tierra española.

El turista en general, y el yanqui en particular, gusta tener calculados al céntimo todos los gastos de su excursión. Por eso viaja siempre por cuenta y riesgo de Agencias que, como la famosa de Cook, libran enteramente al viajero de toda molestia de desembolso, aun el más insignificante.

Detalles son estos que parecen nimios y que tienen, no obstante, enorme transcendencia y significación en la organización industrial del turismo. Y como la materia es abundante, otro día estudiaremos la manera de organizar e industrializar eficazmente, racionalmente, el turismo en España.

José G. ACUÑA.

Españoles y franceses esperan hoy en Udjda a los enviados de los rebeldes para iniciar las negociaciones de la paz

HASTA AHORA RESULTO INFRUCTUOSA LA BUSQUEDA DEL AVIADOR ESTEVEZ Y SU MECANICO EN EL DESIERTO SIRIO

Diez aeroplanos ingleses salieron del Cairo en su busca y otros más, también británicos, lo hicieron desde Jerusalem; y un auto blindado continúa recorriendo aquel territorio

EL EMIR DE LA TRANSJORDANIA TAMBIEN LOS BUSCA

Se anuncia que este ha enviado partidas de árabes para que recorran el país hasta la frontera entre Irak y la Palestina en busca del capitán Estévez y su mecánico

SALIERON PARA AGRA LOS CAPITANES LORIGA Y GALLARZA

KARACHI, abril 16, viernes. (U. P.).—Hoy a las ocho de la mañana, han emprendido vuelo rumbo a Agra los capitanes españoles Loriga y Gallarza.

NOTA DE REDACCION.—Agra es una de las ciudades de mayor importancia en la India Oriental Británica, capital de una antigua provincia del Imperio del Mogol. Cuenta 300,000 habitantes y mantiene activo comercio con Persia y con el Indostán meridional. Tuvo gran importancia cuando en tiempo del Emperador Akbar, a mediados del siglo XVI era capital del imperio citado. Los mahratas la conquistaron en 1784 y los ingleses en 1803. Aún se conservan entre ruínas de edificios musulmanes las fortalezas y el palacio de los Emperadores, el mausoleo dé Akbar y varias mezquitas; pero el monumento más notable es el Tayé o mausoleo construído por el Shah Yehan para los restos de su sultana favorita.

EL GOBIERNO ESPAÑOL GESTIONA LA BUSCA DEL AVIADOR ESTEVEZ

MADRID, abril 15. (U. P.).—El director general de aviación militar conferenció hoy extensamente con el ministro de Estado, señor Yanguas, respecto al vuelo español a las Islas Filipinas y particularmente sobre las gestiones diplomáticas que deben hacerse con los gobiernos extranjeros para que ayuden en la búsqueda del Capitán Estévez y su mecánico, perdidos en el desierto de Siria.

El General Primo de Rivera hizo hoy la siguiente declaración respecto a la pérdida de Estévez: "Las noticias respecto al Capitán Estévez son hasta ahora de lo más pesimistas."

El ministro de la Guerra Duque de Tetuán, ha declarado: "Toda España ha esperado ansiosamente la confirmación de la noticia de haberse encontrado al Capitán Estévez. El Gobierno ha mandado más de mil telegramas a todas partes, para obtener noticias sobre su paradero, y la aviación británica ha ordenado que muchos aeroplanos salgan para ayudar en las pesquisas por toda Siria, pero hasta ahora nada de esto ha dado resultado satisfactorio."

SIGUE IGNORANDOSE EL PARADERO DE LOS AVIADORES ESTEVEZ Y CALVO

MADRID, 15. (A. P.).—Sigue sin saberse la suerte corrida por los aviadores del aeroplano núm, 4, de la patrulla "Elcano", Estévez y Calvo. A nuestras preguntas, el ministro de la Guerra contestó:

"Seguimos como ayer. Todas las noticias recibidas desde anoche tanto en el Ministerio de la Guerra como en la Sección de Aeronáutica Naval dan como infructuosas las pesquisas de la aviación inglesa. El Comisario Superior de la Aviación Británica en Cairo comunica que salieron diez aparatos en busca de Estévez, haciéndolo también varios aeroplanos más desde Jerusalén. Todos comunican cada dos horas con sus bases diciendo que no ven por ninguna parte a los aviadores españoles".

EL EMIR DE LA TRANSJORDANIA BUSCA A LOS AVIADORES PERDIDOS

MADRID, Abril 15. (U. P.).—El Ministro de Estado recibió hoy un telegrama del Cairo informando que los aviones británicos siguen explorando el desierto en busca del Capitán Estévez y su mecánico, y que un auto blindado continúa recorriendo los alrededores vecinos al punto donde se encontró el avión del desaparecido capitán.

Se anuncia también que el Emir Abdullah de la Transjordania ha enviado partidas de árabes en busca del aviador español hasta la frontera entre Irak y la Palestina, pero hasta ahora todos estos esfuerzos han resultado inútiles.

RESULTA INFRUCTUOSA LA BUSCA DE ESTEVEZ Y CALVO POR EL DESIERTO DE SIRIA

EL CAIRO, 15.—(A. P.).—Los representantes de las fuerzas británicas de aviación en esta capital anuncian esta mañana que ha resultado infructuosa la prolongada busca del capitán Estévez y su mecánico Calvo por los aviadores ingleses en el desierto de Siria.

LA NIEBLA IMPIDE AL CAPITAN DEL BUENOS AIRES TOMAR EL TREN PARA MADRID

SEVILLA, abril 15. (A.P.) El capitán del Buenos Aires no ha podido tomar el tren para Madrid a causa de la niebla que obligó al crucero a esperar la bonanza para entrar en puerto.

ESTADO DEL TIEMPO EN ESPAÑA

MADRID, abril 15. (A. P.)—El tiempo reinante es lluvioso e inseguro. La temperatura máxima fué hoy de 23 grados, registrada en Badajoz, Córdoba y Huelva, y la mínima de 1, en Segovia. En Madrid fué de 17.4 y 6.2 respectivamente.

SIGUE LA BUSCA DE ESTEVEZ Y CALVO POR EL DESIERTO

MADRID, 16.—(A. P.).—Los informes oficiales de madrugada comunicados desde El Cairo dicen que siguen las pesquisas en busca del aviador Estevez y su mecánico Calvo, que hasta ahora han resultado infructuosas, entorpeciéndolas grandemente las tormentas de arena. Se ha establecido en los campos de aterrizaje bases y carros de asalto, aparatos de radiotelegrafía,, utilizándose hogueras, cohetes y bengalas en las alturas para marcar las pistas. Los autos blindados recorren el desierto.

ALEMANIA INSISTE EN ENTRAR SOLA EN EL CONSEJO DE LA LIGA

BERLIN, abril 15.—(S. R.)—Los diplomáticos de la Liga de las Naciones resultaron sorprendidos esta noche ante la comunicación de Alemania respecto a que el Gobierno del Reich se dispone a participar en la discusión del Consejo de la Liga el diez de mayo entrante, únicamente a condición de que se le dejen las manos libres para la reunión de septiembre y siempre en el punto de poder retirar su petición de ingreso.

Alemania insiste en su derecho de entrar sola a formar parte del Consejo de la Liga de las Naciones ocupando un asiento permanente y votar ella misma por los miembros adicionales sin ocuparse de la acción que pueda tomarse en la discusión de mayo con propósito de poner término a la situación existente.

Por otra parte, sábese que España y Brasil se mantienen en absoluta oposición a las demandas de Alemania.

LA ACTUALIDAD GRAFICA EN ESPAÑA

S. M. la Reina Victoria con el Duque de Fernán Núñez, presenciando la salida de los cazadores, en la casa de la Venta de la Rubia el día de la clausura de la temporada
(Servicio gráfico especial del DIARIO DE LA MARINA.—Foto. Marín)

POR EL GOBIERNO ESPAÑOL SE HA HECHO LA PROMESA DE RESOLVER AHORA EL ASUNTO DE LOS FOROS

Ha suspendido pagos el Banco Comercial de Tarragona, con lo que se suscitó un gran pánico entre los depositantes del mismo, que eran numerosos dada la importancia de aquél

VIGO, abril 15 (U. P.)—El gobernador de Pontevedra y el Alcalde de Vigo han obtenido del Gobierno la promesa de que se resolverá dentro de pocos días el problema de los foros de Galicia. También consiguieron autorización para construir prontamente nuevos edificios para las cárceles de Pontevedra y Vigo.

Ambos funcionarios visitaron la instalación de Galicia en la próxima Exposición Nacional de Ganadería que se celebrará en Madrid.

PIDESE LA GRANDEZA DE ESPAÑA PARA EL MARQUES DE VALDECILLA

MADRID, abril 15. (A. P.)—Los Ayuntamientos de Santander piden al Rey que conceda al Marqués de Valdecilla la Grandeza de España por cuanto viene realizando en favor de la enseñanza española.

PANICO EN TARRAGONA A CONSECUENCIA DE UNA SUSPENSION DE PAGOS

TARRAGONA, abril 15. (A. P.)—Ha suspendido pagos el Banco Comercial de esta ciudad produciéndose el consiguiente pánico. Dicho Banco financiaba todas las operaciones de la provincia, una de las más ricas de Cataluña y de España.

ADJUDICACION DE LAS CANTIDADES SUSCRIPTAS A LA ULTIMA EMISION DEL TESORO

MADRID, abril 15 (A. P.)—Ultimadas ya las operaciones de la suscripción pública de la emisión de obligaciones del Tesoro efectuada el pasado jueves, se ha adjudicado a los respectivos suscriptores las cantidades correspondientes a pedidos que no excedían de 5,000 pesetas y que ascienden a 205.668,500 pesetas como cantidad total. La solicitada era de pesetas 4.472.644.500, quedando, por lo tanto, un remanente de 4.239.295.000 entre las que debe distribuirse el resto de los 189.851.500 pesetas de la emisión, y verificar lo el correspondiente prorrateo ha dado como coeficiente el 4.47 por 100 de las cantidades suscriptas.

LOS FABRICANTES DE LOS MOTORES DEL "PLUS ULTRA" DAN UN BANQUETE A LOS AVIADORES

MADRID, abril 15. (A(P|)—Los fabricantes de los motores Napier, que construyeron los del "Plus Ultra',' darán hoy un banquete a los aviadores trasatlánticos españoles. asistiendo al acto los ministros de Guerra y Marina.

Obsequiarán a Franco, Alda y Durán con cofres de plata, así como también a Rada, cuyo cofre contendrá además cierta cantidad de dinero.

REGRESA A LA PENINSULA MILIAN ASTRAY PARA SOMETERSE A TRATAMIENTO

MELILLA. abril 15. (A. P.)—Dispónese a marchar a la península el coronel Millán Astray, acompañado de su familia. En Madrid se someterá a tratamiento otorinolaringológico.

REGRESA LA PRINCESA BEATRIZ

MADRID, abril 15. (U. P.)—Mañana marchará para Inglaterra la Princesa Beatriz, madre de la Reina Victoria de España.

EL "BUENOS AIRES" LLEGA A CADIZ

CADIZ, abril 15. (U. P.)—Hoy a las cinco de la tarde entró en este puerto el crucero argentino "Buenos Aires". Después de saludar a la plaza atracó en el muelle Alfonso XIII.

Las autoridades del puerto pasaron inmediatamente a bordo del crucero, saludando el Alcalde a los marinos argentinos en nombre de la ciudad.

El programa aprobado para festejar a los marinos argentinos durante su permanencia en Cádiz, es el siguiente:

Mañana, viernes, visitarán el Arsenal de Matagorda a las once de la mañana, donde se les ofrecerá un almuerzo por la Sociedad Constructora Naval Española Por la noche habrá función de gala en su honor en el Teatro Principal.

El sábado visitarán los talleres de la Carraca y por la noche les será ofrecido un banquete en el Ayuntamiento presidido por el Alcalde.

El Alcalde de Cádiz entregará al comandante un artístico pergamino para el de Buenos Aires, durante el banquete en el Ayuntamiento.

El "Buenos Aires" se abastecerá en este puerto de mil toneladas de carbón, agua y provisiones y probablemente zarpará para Cartagena el lunes próximo.

MARCHA A MADRID UNA COMISION DE MARINOS ARGENTINOS

SEVILLA, abril 15. (U. P.)—En un tren expreso marcharon para Madrid diez oficiales del crucero argentino "Buenos Aires" y algunos hombres de la tripulación.

Causó mucho sentimiento en esta ciudad que hubiera zarpado el crucero "Buenos Aires" sin tributársele una despedida entusiasta a causa de la brevedad del tiempo.

LOS TRIPULANTES DEL "BUENOS AIRES" ASISTIRAN A LA FIESTA MILITAR DE HOY EN MADRID

MADRID, abril 15. (A. P.)—Los tripulantes del crucero argentino "Buenos Aires" han comunicado oficialmente que asistirán a la ceremonia que se celebrará mañana en Cuatro Vientos en honor del comandante Franco. Los marinos llegarán mañana a primera hora, dirigiéndose directamente al campamento de Carabanchel para formar en sitio preferente en filas frente al palco regio. Los jefes se situarán cerca de los Reyes, en la misma tribuna que el Embajador de la Argentina.

SALEN HACIA LAS LINEAS FRANCESAS LOS EMISARIOS RIFEÑOS DE LA PAZ

PARIS, abril 16 (A. P.)—Ayer salieron hacia las líneas francesas los delegados rifeños, invitados a asistir a las negociaciones de paz con España y Francia, que ya no se celebrarán en Udjda, sino en Taurit, a donde se espera que lleguen hoy mismo los representantes de las tribus.

SE OTORGARA UNA AMNISTIA GENERAL A LAS TRIBUS, HACIENDO CANJE INCONDICIONAL DE PRISIONEROS

España y Francia tienen preparadas sus fuerzas para un ataque simultáneo contra los moros rebeldes, en el caso de que las negociaciones para la paz no den buen resultado

FRANCIA OCUPARA EL NORTE DEL RIO UERGA

Las delegaciones hispano-francesas pondrán a los rebeldes este dilema: o aceptar inmediatamente las condiciones que se les proponen o sufrir las consecuencias de los ataques

PARIS, Abril 15, (Prensa Aliada).—El Gobierno francés ha informado a los representantes de las tribus rebeldes y a los de Abd-el-Krim que el día 16 del actual se encontrarán en Udjda los comisionados de paz españoles y franceses para comunicarles las condiciones de paz que les conceden. Al mismo tiempo, los ha hecho saber Francia que en caso de fracasar las negociaciones de paz que se intentan, las dos naciones europeas aliadas en Marruecos comenzarán al momento la ofensiva planeada desde el invierno y que está ya totalmente preparada. Al efecto, a fin de evitar cualquiera intentona de burla o de retraso intencionado en las promesas que los representantes rifeños hagan, se ha ordenado al General Boschut que ocupe todos los puestos avanzados y los sitios estratégicos desde donde ha de comenzar dicha ofensiva, para iniciarla sin la menor pérdida de tiempo en el momento que se crea oportuno. Las tropas españolas han adoptado la misma actitud en su zona, y todo está provisto para librar la batalla, que en caso de ser necesaria se tiene la esperanza de que sea decisiva y obligue entonces a Ab-del-Krim a someterse incondicionalmente.

Para la paz, Francia y España se hallan de completo acuerdo. Componen la comisión francesa el General Simón, jefe del Estado Mayor del ejército francés en Marruecos, M. Ponsot, director de Asuntos Africanos en el Ministerio de Estado de París, y el Comandante Duclos. Los dos primeros pasaron por Madrid antes de dirigirse a Udjda conferenciando con el gobierno español, y el último va directamente a Marruecos desde la capital francesa. De la delegación española es jefe el Cónsul López Olivan, que tiene a su cargo en el Ministerio de Estado de Madrid los asuntos del Protectorado Español en Marruecos, al cual acompañarán dos jefes del Estado Mayor que desde Tetuán y Melilla se trasladan a Udjda.

Las condiciones de paz las hemos ido cablegrafiando en días pasados. A ellas solo podemos agregar que se concederá una amnistía amplia y general a los rebeldes y se impondrá el canje de prisioneros sin condiciones de ningún género ni precio alguno de rescate. Se permitirá a las tribus tener una especie de milicia o de policía cuya importancia y armamento determinarán Francia y España. Estas dos naciones se reservan finalmente el derecho de sancionar los nombramientos hechos por Abd-el-Krim y sus lugartenientes para la organización administrativa de las tribus, pero no intervendrán en las designaciones que hayan hecho o puedan hacer las mismas tribus.

En último término, Francia y España aprovecharán estas negociaciones para adoptar alguna ligera alteración en sus líneas fronterizas, pero este será asunto que han de resolver sin intervención de las tribus y acondicionándolo a las conveniencias que la práctica ha demostrado necesarias durante los últimos tiempos. En estos puntos particulares reina la mayor armonía entre las dos aliadas europeas en Marruecos, ya que después de todo esas alteraciones beneficiarán lo que pudiera llamarse el contorno táctico y estratégico de algunos puntos de las líneas fronterizas actuales de los protectorados español y francés en Marruecos.

FRANCIA OCUPARA EL NORTE DEL UERGA PARA ASEGURARSE DE LA PAZ

PARIS, abril 15. (A.P.) El primer ministro Briand ha recibido hoy al señor Quiñones de León, con quien trató acerca de las condiciones de paz para el Riff. Las repetidas visitas del embajador español al Ministerio de la Qual D'Orsay han dado pábulo a rumores de distinta índoles acerca de la paz con Abd el Krim, pero lo cierto es que las dos potencias protectoras están completamente de acuerdo y que solamente discuten los detalles de las negociaciones.

Una de las condiciones sobre las cuales insistirán los franceses, con el apoyo de los delegados españoles, es un inmediato armisticio, para asegurarse del cual los franceses ocuparían la zona de las tribus situadas al norte de Uerga que se han sometido desde que las hostilidades se suspendieron en el otoño último.

Los franceses están resueltos a no dejar a esas tribus a merced de una repentina irrupción de las fuerzas de Abd el Krim en el caso de que las negociaciones no satisfagan al titulado "pretendiente". Este es uno de los primeros puntos que se discutirán y que probablemente quedarán resueltos en Tapurirt, donde se espera hoy a los delegados de Abd el Krim, antes de su llegada a Udjda.

El general Simon, primer delegado francés en la conferencia, sondeará a los jefes rifeños a su llegada para saber si están dispuestos a prometer algo que permita una paz satisfactoria como resultado de las negociaciones de Udjda. Esta conferencia se reducirá a los términos más sencillos. Las delegaciones hispanofrancesas pondrán a los rifeños en este dilema: o aceptar inmediatamente las condiciones propuestas, o sufrir las consecuencias de ataques combinados por las fuerzas de las naciones europeas.

NOTA OFICIAL ESPAÑOLA ACERCA DE LA PAZ CON EL RIFF

MADRID, abril 15.—(U. P.)— En las oficinas del Ministerio de la Guerra se reunieron esta mañana el presidente del Consejo de Ministros, marqués de Estella, el embajador de Francia, conde Peretti de la Rocca, el general Jordana, los delegados franceses Ponsot y Avonde y el jefe de la Sección Civil de los Asuntos de Marruecos, cónsul Olivan, quienes conferenciaron extensamente respecto a las posibilidades de negociar la paz con Abd-el-Krim.

Después de la reunión se publicó una nota oficiosa que dice textualmente:

"Los puntos de vista expuestos por el primer ministro español acerca de la situación actual en Marruecos, coincidieron absoluta y cordialmente con los que sostienen los diplomáticos franceses".

La Embajada de Francia ofreció luego un almuerzo al cual asistieron el ministro de Estaño (señor Yanguas y Messia) el ministro de la Guerra (duque de Tetuán), el general Jordana, el cónsul Olivan, los delegados franceses y el señor Aguirre de Carcer, subdirector de la Sección de Marruecos en el Despacho de Colonias.

SALEN PARA MELILLA LOS COMISIONADOS FRANCESES Y ESPAÑOLES

MADRID, abril 16 (U. P.)—Hoy salieron para Málaga, donde embarcarán para Melilla a bordo de un buque de guerra español, los comisionados de esta nación y de Francia que discutirán la paz marroquí en Udjda.

Los círculos oficiales españoles han mostrado hoy gran interés en hacer constar que no se trata de una conferencia formal, sino solamente de atender una petición de los rifeños para entablar conversaciones, y España y Francia les han comunicado las bases fundamentales para aceptar tal invitación.

Con el fin de establecer y ultimar los detalles de su desarrollo, en caso de que las negociaciones llegaran a formalizarse, se han activado las negociaciones entre los Gobiernos de España y Francia.

TRATASE DE HACER LA PAZ CON ABD EL KRIM SIN ACRECENTAR SU PRESTIGIO

LONDRES, abril 15 (U. P.)—Una de las mayores dificultades con que se tropezará en la conferencia de Udjda será la de hacer pactar la paz con Abd el Krim sin que, al hacerlo, se aumente su prestigio como jefe de todas las tribus de Marruecos. Según informes fidedignos, a ello se debe que las autoridades españolas se opongan a todo ceremonial en la conferencia con los emisarios de las tribus.

Los españoles sostienen que los delegados rifeños, incluyendo al presunto "Ministro de Relaciones Exteriores", no tienen poderes ni facultades para discutir las condiciones de paz, limitándose su misión a cumplir las instrucciones escritas de Abd El Krim, por cuyo motivo tendrán que regresar al Rif tan pronto como se plantee alguna cuestión difícil.

Hácense en Madrid grandes conjeturas acerca de las probabilidades de que Abd El Krim abandone el Rif, temiéndose que la retirada del cabecilla traiga como secuela la reanudación de la guerra por algún otro jefe cabileño tan pronto crea haber introducido de contrabando los suficientes fusiles, municiones y vituallas para iniciar nueva lucha.

Créese que España y Francia estudian la conveniencia de comprar la amistad de Abd El Krim y dejarle permanecer en el Rif. Tal vez el propio Abd El Krim espera que se le haga esta proposición, puesto que ya en fecha reciente propaló la versión de que una tribu le había retirado su apoyo, dando a entender así que si Francia y España le hacían alguna proposición él contestaría pidiendo el aumento de la suma ofrecida para reducir a la obediencia a la tribu disidente. Al parecer, este procedimiento ha dado buenos resultados a los cabileños, aun en época de paz.

LAS CABILAS INSUMISAS MANIFIESTAN DESEOS DE NEGOCIAR LA PAZ

MELILLA, abril 15 (A. P.)—Las impresiones que se tienen de las cábilas insumisas son muy optimistas. Significados jefes que siempre estuvieron a lado de Abd El Krim han enviado emisarios a la oficinas de intervención solicitando con urgencia entablar negociaciones para someterse. Otros ofrecen garantías para facilitar el avance de las tropas. Algunos han expuesto deseos de pactar la paz sin la intervención de Abd El Krim.

TRANQUILIDAD ABSOLUTA EN TODO EL FRENTE DE MARRUECOS

TETUAN, abril 15 (A. P.)—Reina tranquilidad en todo el frente, no habiendo sonado un tiro en los últimos días. Continúa la presentación de indígenas que vienen huyendo de sus poblados para refugiarse en las líneas españolas.

En Río Martín se presentaron tres familias de Beni-Said entregando ganado y armamento. Manifestaron que habían huído aprovechando la ausencia de las guardias enemigas.

NOTA SOBRE LA CONFERENCIA FRANCO ESPAÑOLA CELEBRADA EN MADRID

MADRID, abril 16 (A. P.)—La Presidencia del Gobierno Español ha facilitado esta madrugada una nota ampliando la que dió referente a la conferencia celebrada por el general Primo de Rivera, el general Jordana, el delegado español López Olivan, el diplomático francés Pensot y el embajador de Francia. Expúsoles el Marqués de Estella sus ideas y puntos de vista acerca de la acción directiva de la política franco española de Marruecos, coincidiendo absoluta y cordialmente con el criterio de los diplomáticos franceses.

Después del almuerzo dado en la Embajada Francesa, reuniéronse esos personajes en el despacho de la Embajada, asistiendo Aguirre-Carcer. Tratóse de la cuestión en detalle afirmándose de nuevo la perfecta coincidencia de los puntos de vista de los Gobiernos francés y español. Tanto es esto que el embajador francés no considera necesaria su presencia en Madrid y ha marchado a Sevilla.

Las conversaciones no se celebrarán en Udjda, sino en un sitio más cercano a Melilla, en Taurit, para estrechar el contacto con las autoridades españolas.

Declárase infundada la versión de que no se entablará negociación formal. La habrá, pero no hasta que los cabileños acepten las bases preliminares que redacten los Gobiernos francés y español, debiendo los cabileños ofrecer las garantías indispensables a satisfacción de ambos países. Al formalizarse la negociación deberán tener también los acuerdos la máxima garantía de su cumplimiento.

TOPICO DEL DIA

TODO ES SEGUN EL COLOR...

Madrid ha copiado el aparato luminoso que para organizar y disciplinar la circulación rodada, tienen establecido otras capitales, entre ellas la Habana. En la confluencia de la calle de Alcalá y la Avenida del Conde de Peñalver se ha instalado el mecanismo de moda que tiene en vilo a todo Madrid, pendiente de la habilidad del operador, que dispone a su capricho de los colores como un pintor impresionista.

Por más explicaciones que los técnicos municipales han dado al público, éste no acaba de comprender ni aprender lo que se ha llamado el "ojo de colores" y también el "disco cromático", que, por lo que tiene de disco, produce además "voces en colores", como si estuviera accionado por el mecanismo de un gramófono. El gramófono es sin duda el hombre que maneja el disco, y las voces que da y que hay que interpretar con ayuda de un diccionario "ad hoc", son voces que hacen salir los colores a la cara del aparato.

Según la guía del perfecto automovilista que además de las calles, callejuelas, plazas y plazuelas que tiene Madrid, contiene un pequeño tratado de óptica y fotodoscopia, el aparato da por resultado un sencilla tricomía, a saber: rojo, verde y amarillo. Si las señales en color fuesen uniformes para todos los servicios de locomoción, el aprendizaje sería sencillo; no habría más que recordar el significado de las señales en los ferrocarriles para que todo fuese como una seda. Pero la fantasía municipal, atenida al refrán italino: "per troppo variare natura e bella", no ha querido sujetarse a las normas ferroviarias, y ha cambiado la significación de los colores. Así, el rojo que en lenguaje ferroviario significa peligro, y ordena parar en seco, en la circulación automovilista urbana significa precisamente lo contrario: vía libre y avante. El verde, que equivale a precaución para el servicio por rail, significa en la calle, parada en firme de los vehículos para dejar paso a los peatones. Y el amarillo, que hasta ahora no tenía significación especial sino desde el punto de vista sanitario, quiere decir parada de peatones y puesta en marcha de los vehículos. Como puede advertirse, todo ello es un galimatías cromático que nadie entiende y cuyo resultado práctico es poner de oro y azul a los concejales de la coronada villa. Verdad es que los concejales se sonríen de los peces de colores, que, en este caso, son los chofers, ingresado así en el reino ictiológico municipal.

Hay quien dice que la transmutación del significado cromático obedece al capricho de un antiguo "croupier", que da a cada color la significación adecuada según la ciencia de la tafurería. De ahí que "encarnado gana, color pierde".

Pero los que gozan lo indecible con el invento son los "golfos", que han bautizado el aparato con el nombre de "arlequín" y "pinta-monas", pasando las horas muertas en la contemplación de aquella "ensalada" de colores, muy propia para el reflector de un teatrucho de cupleteras.

La combinación de los colores de la bandera nacional, rojo y amarillo, con el verde, debe de encerrar algún simbolismo transcendente. Habiendo Portugal compuesto su bandera republicana con los colores rojo y verde, ¿no será un indicio de iberismo esta adición del color de la esperanza lusitana a los del valor y la riqueza legendarias de la vieja España?

CALCAS.

LOS REYES DE ESPAÑA FELICITAN POR CABLE A RAQUEL MELLER

NUEVA YORK, abril 15. (A.P.) Con motivo de haber debutado ayer ante el público norteamericano, la cancionista española Raquel Meller, ha recibido hoy un cablegrama personal de felicitación de la Reina de España.

El mensaje de la Reina Victoria está redactado en francés en atención a la especial predilección que Raquel siente por ese idioma, y dice: "Felicidades y sinceros deseos por el más rotundo éxito.—Victoria".

Ya ayer la cancionista española recibió por medio del Cónsul General de España en esta ciudad otro mensaje del Rey Alfonso, diciendo: "Con motivo del debut de Raquel Meller, Su Majestad el Rey de España desea que hagáis constar cumplidamente su agradecimiento por el homenaje que el público norteamericano ha rendido al arte español".

EL BUQUE ROTOR HA PASADO POR LAS PALMAS

A BORDO DEL "BADEN BADEN", abril 15. (Por radio a la U. P., especial para el DIARIO DE LA MARINA, por medio de la North American Newspaper Alliance). Estamos navegando con toda felicidad, usando solamente los rotores, o sean los motores de viento, que nos impulsan una velocidad de cinco nudos por hora. Hemos pasado ya Las Palmas, Islas Canarias. En algunas horas nuestra velocidad excedió de diez nudos, empleando los rotores y las máquinas a la vez, pero el Capitán Callsen quiere depender solamente de los motores de viento, hasta tanto le sea posible, para dar término feliz al viaje.

Esperamos llegar a Nueva York dentro de quince o veinte días.

PREPARASE EN MADRID UN HOMENAJE AL ARTISTA ARGENTINO DARROSA

MADRID, abril 15. (A. P.)—En los centros artísticos se prepara un homenaje al actor Darrosa para celebrar su éxito en la interpretación de la tragedia grotesca "La Máscara y el Rostro". La convocatoria dice: "Este acto servirá para que el pueblo de Madrid exprese a la Argentina, por medio de un artista ilustre y popular, el inmenso afecto que siente España hacia el país fraterno."

LA SUSCRIPCION PARA LOS AVIADORES

MADRID, abril 15. (U. P.)— A punto de cerrarse para entregar el producto al comandante Ramón Franco y sus compañeros la suscripción organizada por el "A B C" en favor de los aviadores del "Plus Ultra" subió hoy a 778,247 pesetas, o sea más de ciento ocho mil dólares al cambio del día, con lo cual se ha sobrepasado las esperanzas más optimistas.

M.E.C.D. 2016