Año 62 — Domingo 1.º de Julio de 1928 — Núm. 19 345

LAS PROVINCIAS

DIARIO DE VALENCIA

SUSCRIPCIÓN EN VALENCIA: 2 PTAS. AL MES. RESTO ESPAÑA: 9 PTAS. TRIMESTRE — NÚMERO SUELTO: 10 CÉNTIMOS. — REDACCIÓN Y ADMINISTRACIÓN: MAR, 29.-APARTADO DE CORREOS 139.

✝

Todas las misas que se dirán mañana lunes en la iglesia de San Lorenzo (Padres Franciscanos), serán en sufragio del alma de

Don Teodoro Llorente Olivares

en cumplimiento del XV.I aniversario de su fallecimiento

R. I. P.

Sus hijos y nietos lo participan a su demás familia y amigos.

✝

R. I. P.

EL SEÑOR

Don Manuel Pampló Martín

DEL COMERCIO

fallecido el 3 de Julio de 1925

Todas las misas que se celebrarán el día 3 de Julio en la parroquial iglesia de San Andrés, Padres Redentoristas, Hermanitas de los Pobres, Monjas de San Cristóbal, Asilo de San Eugenio y en los Carmelitas, serán en sufragio de su alma.

Su viuda, hijos, hija política, hermanas, hermanos políticos, tíos y demás familia, agradecerán la asistencia a alguno de dichos actos.

✝

R. O. M.

Todas las misas que se celebrarán el día 3 en la parroquial iglesia de Santo Tomas Apóstol y San Felipe Neri, en el convento de Jesús y María, las de comunidad que se dirán en los conventos de Adoratrices, Oblatas, de Atacuás; en el asilo del Niño Jesús, Protectora de los niños, Santa Tecla, en el oroterio de las Catequistas (calle del Primado Reig), capilla del Santo Celo (Mercedarias) y en el colegio de Servicio Doméstico, y en éste el manifiesto de todo el día 3, las misas que se celebrarán a las siete, ocho y nueve en el convento de San José de la Montaña, a las siete y media en el asilo de Hermanitas de los Pobres, a las ocho y cuarto en el colegio de Escuelas Pías, la de diez y media en la Gran Asociación de Beneficencia Domiciliaria de Nuestra Señora de los Desamparados, la de once con ejercicio en el altar del Sagrado Corazón de Jesús en la Real parroquia de San Andrés Apóstol, y la de once y media en el altar privilegiado de la Santísima Trinidad de la Catedral.

El diario de misas que se dirán el día 3 en Teruel en los conventos de reverendos Padres Franciscanos y Hermanitas de los Pobres, en la parroquial iglesia de Camarillas (Teruel), en el convento de reverendos Padres Franciscanos, de Onteniente; las que se celebren de siete a once en la capilla del Cristo de la Catedral de Burgos y el trecenario de misas con rosario que se dirán en el convento de las Capuchinas de Gea de Albarracín (Teruel) del día 3 al 15 de Julio inclusive.

Todas las misas que se dirán el día 4 de Julio en la iglesia de San Lorenzo de los reverendos Padres Franciscanos, de Valencia; así como las que se celebrarán todo el año y a la misma hora el día 3 de todos los meses, hasta Julio de 1929, en los colegios de Jesús y María y Escuelas Pías, en los conventos de religiosas Adoratrices, Santa Tecla, Catequistas, Mercedarias y Hermanitas de los Pobres en Valencia; todas las misas que se dirán en el convento de reverendos Padres Franciscanos, de Teruel, y en la parroquial iglesia de Camarillas, serán en sufragio del alma de

EL ILUSTRISIMO SEÑOR

Don Manuel Galindo Escuder

en cumplimiento del segundo aniversario de su fallecimiento

R. I. P.

Su director espiritual, su viuda, hijos, hijos políticos, nietos, hermano político, tío, sobrinos y demás parientes, ruegan a sus amigos encomienden su alma a Dios, por lo que les quedarán agradecidos.

Los excelentísimos e ilustrísimos señores Arzobispo de Valencia, Patriarca de las Indias y Obispos de Teruel, Tortosa, Gerona, Segorbe y Vich, se han dignado conceder indulgencias en la forma acostumbrada.

Número de 12 páginas

Asuntos del día

Con mucha razón se ocupan algunos periódicos de la Corte del notorio retraimiento de opositores a plazas vacantes en la judicatura. Tan es así, que en la presente convocatoria solo han acudido 300, cuando en las anteriores tomaron parte más de mil. La observación es muy pertinente y se presta a los naturales comentarios; porque no es solo el caso de retraimiento en las oposiciones a la judicatura, sino que se da también en algunas otras tan importantes como aquélla. Para nosotros no existe otra razón sino la falta de estímulo en los jóvenes obligados a dedicar largas horas de estudio y a sujetarse a severos ejercicios, por retribuciones tan mezquinas que se quedan muy atrás comparadas con las que se les da a cualquier obrero.

Pero si es vergonzoso que determinadas profesiones no disfruten de aquellas posibilidades económicas con mucho lo indispensable para vivir, resulta deprimente que la carrera judicial, con las funciones augustas que tiene a su cargo, no dé ni con mucho lo indispnesable para vivir, no solo en sus comienzos, sino cuando se llega a la cúspide de la profesión, y nosotros, que una y otra vez hemos propugnado para que a los maestros se les retribuyese convenientemente para su bienestar y su prestigio, consideramos también de la mayor urgencia que a los encargados de la recta administración de justicia se les concedan sueldos decorosos para vivir con holgura y con la dignidad a que tienen derecho. Lo contrario será causa de que persista el retraimiento en la juventud con vocación para tan noble carrera, y que vaya descendiendo paulatinamente el entusiasmo por ella. Bastaría para la realización de esta perentoria necesidad el abandonar determinados proyectos que solo servirán para dificultar la función judicial y aplicar las cantidades que en ello tuvieran que emplearse en la mejora de los sueldos a los dignos funcionarios que administran la justicia.

* * *

El ministro norteamericano de Negocios extranjeros, Mr. Kellogg, ha presentado a las grandes Potencias una nueva nota relativa al proyecto declarando la guerra fuera de ley. Inglaterra no habla ya de convocar una Conferencia de peritos, a fin de examinar si el proyecto de Kellogg se opone a alguno de los compromisos contraídos al firmar el pacto de la Sociedad de Naciones o los Convenios de Locarno. El estudio del nuevo documento exigirá algún tiempo, impidiendo que el pacto contra la guerra sea firmado el día 14 del actual, fiesta nacional de Francia, como habían propuesto los Estados Unidos.

Por parte de Francia se aceptará, sin duda, el proyecto tomando nota de ciertos puntos del documento que aluden a las reservas formuladas por Mr. Briand. En general, no se da en Europa al proyecto Kellogg otro alcance que el de una declaración platónica contra la guerra.

El Gobierno de Washington tiene en su proyecto un arma electoral de gran rendimiento, y no tendrá ninguna eficacia negar la firma si después no se propusiera algo más concreto y definitivo para llegar al ansiado desarme.

Nosotros siempre fuimos pesimistas en esta cuestión, por considerar a los Estados Unidos al margen de todo cuanto se relacione con la paz europea, pero tenemos una gran fe en las dos personalidades que con mayor sinceridad sienten este ideal. El ministro de Negocios Extranjeros de Francia, Mr. Briand, y el que fué del Gabinete alemán, Mr. Stressemann.

«Las Provincias» en París

Gustavo Tery

El gran periodista francés que acaba de morir, era uno de los pocos que merecen realmente el título de maestro. Era un profesor de Universidad, lleno de cultura, repleto de humanidades. Poseía como nadie los secretos maravillosos de la lengua francesa, que tenía en su pluma delicadezas sublimes. Sentía la vida actual, las angustias y las fruiciones de nuestro tiempo. Tenía temple de luchador, de educador, de obrero entregado por completo a su obra. Este fué el título que dió a su periódico—*L'Oeuvre*,—el cual, a mi juicio, es el más vivo y logrado de cuantos se publican en París. *La Obra* fué al principio un semanario de combate, impreso en papel rojo. El profesor Tery se reveló en aquella hoja como uno de los planfelistas más ágiles, agudos y claros de nuestro tiempo. Robert de Jouvenel—Jouvenel, el bueno, el hermano del ministro—era su redactor jefe. ¡Otro gran desaparecido! En plena guerra, cuando la industria periodística atravesaba una crisis pavorosa y la pluma luchaba desesperadamente con el lápiz rojo, Tery convirtió *La Obra* en diario. Parecía una locura, pero Tery realizó maravillosamente su fórmula, que consistía en hacer un periódico por periodistas puestos al servicio, no del público, movido a veces por malas pasiones, sino al servicio de las ideas más nobles y justas del pueblo.

El periódico no solo debe estar al servicio de la actualidad, sino del porvenir. Hizo Tery para ello un diario de «información crítica» —así expresaba su fórmula,—de poco volumen, pero de una calidad exquisita. El lector encontraba en él la información completa de todos los acontecimientos mundiales, relatados con una precisa y amena concisión, y comentados con un profundo sentido político y moral. En realidad, lo que se cree periodismo moderno, volquetada de noticias extendida fríamente sobre telones de anuncios, no es ni periodismo ni moderno. El periodista no debe ser un mero notario de los sucesos públicos. Su misión es la de tomar partido por el bien contra el mal, por la justicia contra el atropello, por la cultura contra la barbarie, por la civilización contra la animalidad, por la paz contra la guerra. Un periódico debe ser algo más que una máquina registradora o un termómetro que marca simplemente la temperatura del momento. El periódico es una cosa viva, una actividad, y, por lo tanto, debe proyectarse en una dirección benéfica. Entendiéndolo así, Tery negaba a los periodistas el derecho a la neutralidad, y prefería la independencia a la imparcialidad. Ser imparcial es ser, en cierta forma, indiferente, y la indiferencia es esencialmente antiperiodística. La virtud del periodista es, en efecto, la independencia. (En este punto coincidía Tery con el Wickham Steed, el ex director de *The Times*, que ha escrito en el prólogo de sus «Memorias» una página definitiva de filosofía del periodismo.)

Tery no solo fué él periodista. Logró que lo fueran de su escuela los redactores de *L'Oeuvre*. Cada número era una lección viva de periodismo. Así ha podido reunir *L'Oeuvre* un equipo periodístico en el que figuran hombres como Piot, Barde, La Fouchardier, See, etc., que cuentan entre las mejores plumas francesas de nuestro tiempo. Muerto Tery, sus compañeros de redacción continúan *La Obra*, su obra.

Yo aconsejo su lectura a cuantos quieran tener una idea clara, justa, rápida, noble y periodística de los sucesos del mundo.

CARLOS ESPLA

París, Junio.

RESTAURANT
TERMAS VICTORIA
FRENTE AL MAR
Servicio a la carta y por cubiertos de 5'50, 6'50 y 8 pesetas. Concierto por el trío Gallart, de 1 a 4 tarde y de 9 a 11 noche
Los domingos y días festivos, de 6 a 9 tarde, té de moda; los viernes, té aristocrático.
Teléfono 141 (Grao)

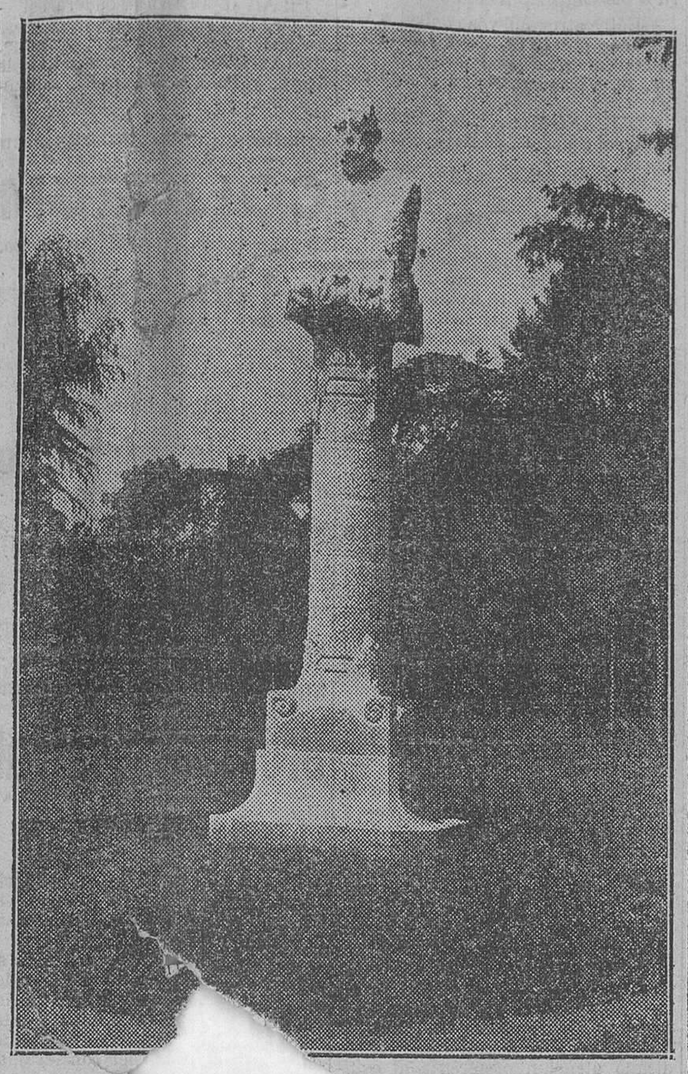

Los valencia[illegible] nifica gratitud honda, en los ca[illegible] y civil Barcelona, [illegible] es completa identificación, [illegible] Valencia, al propio tiem[illegible] orgullece, en el culto que [illegible] tienen vivo, perenne, el am[illegible] nuestro maestro y [illegible] ciudad natal, estrechan los sec[illegible] a [illegible] lares vínculos de fraternidad devota que nos unen a Cataluña, fieles a sus loables fines, aprovechando la fecha triste — presente siempre para nosotros — del décimoséptimo aniversario, en que enmudeció para siempre el cantor insigne de nuestras gestas, de nuestras costumbres vernáculas, han querido que las flores de los jardines valencianos envolviesen con la delicia de sus perfumes la efigie venerable de nuestro poeta racial, del maestro de periodistas, de don Teodoro Llorente y Olivares. Genial idea que ha tenido la virtud de que Valencia y Cataluña, una vez más, al pie del monumento del cantor de «La barraca», se unan en cordial abrazo, que si en los valencianos este sin[illegible] cultura, de vale[illegible] exaltación patriótica [illegible] ha de realizar en Barcelona, [illegible] propio tiempo que enviamos a catalanes y a valencianos este modesto pero cordialísimo mensaje de gratitud, no exento de orgullo, de satisfacción legítima, la Redacción de LAS PROVINCIAS, ante semejante prueba del no extinguido fervor al que fué positiva gloria de las letras valencianas y nacionales, entre los laureles, siempre frescos, depositados al pie de su efigie inolvidable, ofrecemos las flores, siempre lozanas, de la admiración, del cariño y del recuerdo.

HACE 50 AÑOS

(1 Julio 1878)

Noticias de Madrid

La condesa de París está mejor. El conde viene a Madrid.

La goleta española «Africa» ha marchado a Tánger, a consecuencia del fallecimiento del Sultán de Marruecos.

La prensa extranjera sigue ocupándose del fallecimiento de la Reina doña Mercedes.

En el Bolsín se ha cotizado el 3 por 100 Interior a 13'67.

Vida extranjera

El regicida Hoedel va a pasar a la historia convertido en piedra, según dicen los periódicos extranjeros. Los escultores que trabajan en la Catedral de Colonia han concebido el proyecto de modelar su cabeza en una peana de un santo.

La cabeza de Haedel aparecerá unida al cuerpo de un animal fabuloso, teniendo en las garras un revólver y un periódico desgarrado.

Notas valencianas

En el acreditado Colegio Valentino, que dirige don José Biosca, ha obtenido el premio de honor don José María Campá y Sanmartín, hijo del catedrático de Medicina, y las aproximaciones, don Francisco Brugada Mira y don Jaime Berga García.

—En el convento de Monjas de la calle del Pie de la Cruz, ocurrió un incidente desagradable. A causa del excesivo calor, torcióse uno de los ciriales, que prendió fuego al pabellón del altar mayor, costosísima prenda de arte, que quedó destruído.

CYMA
RELOJ SIN IGUAL

Juan Moyano Soler
ha trasladado su despacho y venta de LUBRIFICANTES, GRASAS, VASELINAS, CORREAS, GOMAS, BICICLETAS Y ACCESORIOS, a la calle de LAURIA, núm. 14.

NOTAS DE SOCIEDAD

Los caballeros de Malta fundan en París un hospital para leprosos

Una ceremonia, revestida de cierto anacronismo, por estar presidida por dos graves personajes, de cara muy seria, enfundados en sus levitas encarnadas, bordadas de oro, se ha desarrollado el martes pasado en los jardines del Hospital Saint Louis, con motivo de la colocación de la primera piedra del pabellón de leprosos, pues, por extraño que parezca, París tiene habitantes atacados de la terrible y espantosa enfermedad. El número aproximado de enfermos es de 200, en su mayor parte antiguos militares, que han contraído la lepra en las colonias.

La Orden Soberana de Malta es la que ha sufragado generosamente los gastos de construcción del pabellón, y ésta es la razón por la cual el Príncipe Chigi, representante del gran maestre de la Orden de Malta, Príncipe de Thun, y el consejero Farelli, luciendo las insignias de la Orden, recibían a las personalidades oficiales, entre los que figuraban el embajador de Italia, conde de Manzoni, y el representante del Ministerio de Negocios Extranjeros, general Dubail, gran canciller de la Legión de Honor.

Las tradiciones caritativas de los caballeros de Malta se reanudan con este motivo en favor de los grandes desheredados de la vida. La diplomacia y la caridad marchan esta vez de la mano, porque los caballeros de Malta con que Francia cuenta en la actualidad, que ascienden a algunos centenares, acaban de ser oficialmente reconocidos cerca del Gobierno francés, y ahora tienen ya su ministro plenipotenciario, conde de Pierredón, que también asistía a la ceremonia.

Viajeros

Anoche, en el rápido de Madrid, llegaron nuestros paisanos, don Luis Certina Roca, joven teniente coronel de Artillería de la Armada y su bella esposa doña María Antonieta García Beltrán, con sus preciosos hijos. Pasarán en ésta al lado de los suyos, la temporada estival.

—Después de pasar aquí unos días ha salido para sus posesiones de Bonete (Albacete), el marqués de Almunia.

—Permanecerá aquí una temporada don Gabriel Izquierdo, capitán de Caballería y profesor de la Academia general de Zaragoza.

—Acompañado de su esposa, doña Amparo Maicas, se encuentra en Madrid desde el jueves, nuestro buen amigo don Bernardino Pallarés, consignatario en Valencia de la Compañía Trasmediterránea.

—Llegaron de Barcelona los aristócratas italianos marqueses de Luchessi y sus hijos.

—El jueves salió en el exprés de Madrid, para incorporarse a la escuadra en Ferrol, nuestro amigo y paisano, el alférez de fragata don José Virgili.

Escuela de chófers

Dirigida por los profesores mecánicos Ortiz y Morenilla, primer maquinista naval.—Nuestra escuela y enseñanza se divide en tres grupos: 1.º, *chófer*; 2.º, *mecánica*; y 3.º, *chófer mecánico*. Disponemos de taller para la enseñanza, laboratorio mecánico y biblioteca de mecánica y aviación. Cirilo Amorós, número 88, frente Mercado Colón.

A LOS CULTIVADORES DE ARROZ

Todo cosechero de arroz que quiera cobrar sus cosechas en el caso de un pedrisco, asegúrese en «LA EDETANA», MUTUALIDAD ESPAÑOLA DE SEGUROS CONTRA PEDRISCOS, fundada en 1851. Esta MUTUALIDAD ha sido autorizada por una R. O. de 31 de Enero último, por el Ministerio del Trabajo, para extender su seguro a todas las zonas arroceras de España.

Se admiten inscripciones hasta el 31 de Julio.

OFICINAS SOCIALES: Calle de Colón, 80, entresuelo. Teléfono 177.

Resumen semanal

Crónica taurina

[illegible] DE [illegible] guardias de Seguridad proteg[illegible] admirablemente al Niño de la Palma y a Cagancho. Resultó la mejor faena de la tarde.

También toreó Chicuelo y tampoco hizo nada de particular, pero el público le aplaudió mucho. En tierra de ciegos... Además, Chicuelo estuvo muy bien en Madrid el 24 de Mayo y eso la gente no lo ha olvidado y por lo visto, no lo olvidará en mucho tiempo. El domingo se le siguió aplaudiendo un poco por molestar a sus compañeros y otro poco en recuerdo de aquella grandiosa tarde memorable.

El Niño de la Palma y Cagancho torearon en Madrid en la duodécima de abono, indudablemente, por una lamentable equivocación de la empresa. Seguramente fueron contratados para tomar parte en la charlotada nocturna del jueves y al tirarse los carteles del domingo, hubo algún error en la imprenta y se les anunció a ellos. Estuvieron peores y más cobardes que si cualquier Charlot hubiera intentado actuar en serio.

La falta de pundonor profesional y de amor propio del Niño de la Palma y de Cagancho ha rebasado ya el límite de paciencia de los espectadores. La Dirección de Seguridad debía prohibirles actuar en Madrid en corridas formales. La Guardia civil debe estar prestando servicio para algo más que para proteger a toreros desaprensivos.

LA DESPEDIDA DE GITANILLO. —Se ha marchado de la fiesta un hombre muy hombre. Si los toros no le hubieran retirado, de todos modos habría tenido que irse él. Hoy los diestros valientes, representantes del toreo macho, apenas si se visten de luces. Han sido desbancados por los niños contorsionistas.

Yo veo con mucha pena marcharse a Gitanillo. Gitanillo ha sido el torero más valiente que he conocido. Tres veces los toros le pusieron a dos dedos de la muerte, pero a él eso no le preocupó nunca. Ahora sale en Madrid, y como siempre, sigue arrimándose más que nadie y se da el caso de que el público, asombrado y conmovido, se ponga de pie y le grite que no torea tan cerca. Pero él no hace caso y los pitones le siguen rozando en cada pase el corazón. ¡El corazón!, que fué lo único que le respetaron los toros...

Torearon en su beneficio Chicuelo, Posada y Armillita Chico, y en conjunto, la corrida fué bastante buena. Chicuelo volvió a cortar otra oreja, y estuvo, de nuevo, sobre todo en el primer toro, francamente bien. Posada siguió demostrando que no hay razón para que las empresas y los públicos se acuerden tan poco de él, y con Armillita Chico nos llevamos un gran desengaño. Estuvo todo el tiempo medroso, vulgarísimo y torpe. Fracasó hasta poniendo banderillas.

Los toros de don José García (Aleas) por el tamaño no hubieran pasado en una corrida sin beneficio y por la bravura no pudieron llamar ciertamente la atención. Se limitaron a cumplir...

...Gitanillo se fué y se le despidió con cariño, entusiasmo y respeto. Hubo mucha emoción en la despedida. Se rindió ese día un verdadero homenaje al valor.

CORRIDA DE COMPETENCIA EN TETUAN.—Las competencias las hace el público y no las empresas. A nadie se le ha ocurrido nunca fijarse en Villalta y Niño de la Palma como toreros de competencia. Con Villalta podrían competir Valencia II, Agüero y otros toreros valientes, y con el Niño de la Palma, Vicente Barrera, Enrique Torres, Mariano Rodríguez y otros «estilistas...» No nos interesaba, pues, la corrida del miércoles en la plaza de Toros de Tetuán, pero, como no teníamos otra cosa que hacer, allí nos encaminamos.

El espectáculo fué lamentable y vergonzoso, mucho más vergonzoso de lo que podíamos figurarnos, pues hasta ahora no sabemos que la Dirección de Seguridad haya tomado medidas contra nadie. Nosotros creíamos que, a estas horas, estarían ya en la cárcel, o habrían pagado fuertes multas, el ganadero que se atrevió a mandar a Madrid una chotada de inválidos, como era la del señor Sánchez-Rico; la empresa que los admitió; los veterina[illegible] [illegible]nto los [illegible] [illegible]mente y a nadie [illegible] [illegible]lado y la empresa de la plaza de Tetuán hará muy bien en anunciar otra corrida de competencia entre Luis Freg y Gitanillo de Triana (pongo por absurdo) y en volver a tomar el pelo al público, que es el único pagano de la desaprensión de unos y de la tolerancia de otros.

Villalta y Niño de la Palma no se molestaron en intentar hacer algo. Villalta, en el primer novillejo estuvo quieto y dió tres o cuatro pases aceptables, pero en los otros becerretes no quiso quedar mejor que el de Ronda y el de Ronda fué el prototipo de la falta de afición y de amor propio.

CHARLOTADAS NOCTURNAS. —Se inauguraron anoche. Después de dos corridas bufas y de una un poco seria, han vuelto los Charlots con sus pantomimas y sus trucos ya viejos. La gente se ríe y hace bien. Estos, por lo menos, no engañan a nadie.

Los becerros de Santos, un poco mayores que los de Sánchez-Rico, de Tetuán, dieron bastante juego y se dejaron hacer toda clase de herejías. Debutó en Madrid un saltador francés, Charles Michelet, que hizo el ridículo como saltador y como torero.

También debutaron dos muchachos muy jóvenes, Antonio Iglesias y Juanito Jiménez, que andan muy sueltos con los becerros, tienen tipo y cosas de toreros y gustaron mucho. Especialmente Jiménez torea con mucha suavidad y temple.

Resumen de la semana: La desaprensión del Niño de la Palma y de Cagancho; el valor de Braulio Lausín (Gitanillo); una faena de Chicuelo y la falta de vergüenza de la empresa taurina de Tetuán.

RAFAEL SANCHEZ-GUERRA

Madrid 29 de Junio de 1928.

(*Prohibida la reproducción.*)

BILLAR

II CAMPEONATO REGIONAL DE CARAMBOLAS — BILLARES COLON

Ya se ha jugado el partido final de terceras categorías, entre los señores Torres y Gil, en el que resultó vencedor este último, por la diferencia de una carambola, en match por demás competido. La clasificación ha sido como sigue:

Campeón, señor Ruiz; subcampeón, señor Serrano. Tercer premio, señor Gil; cuarto, señor Torres; quinto, señor Moret.

A todos ellos enviamos nuestra más cordial felicitación, que hacemos extensiva a todos los componentes de esta moderna categoría y que se han portado como los buenos.

El día 26 se celebró un encuentro de segundas, entre los señores Bernabeu y Espí, resultando victorioso el primero, que llegó a las 250 carambolas, dejando en 180 a su contrincante.

El miércoles contendieron, en

Ministerio de Educación, Cultura y Deporte

†

Doña Manuela Romeu Marí

DE IZQUIERDO

falleció el 24 del actual

después de recibir los auxilios espirituales

Su afligido esposo don José Izquierdo, hijo don José Manuel Izquierdo, hija política doña Elvira Asins, nietos Manuel y Genaro y demás familia, participan a sus amigos asistan a la misa de difuntos, que se celebrará el martes 3 del actual, a las diez y media, en la iglesia parroquial de Catarroja, y a los Rosarios que se rezarán el lunes, martes y miércoles próximos, a las tres y media de la tarde, en la misma iglesia, de lo que quedarán agradecidos.

partido semifinal, los de primeras categorías señores Bou y Mirabet, resultando vencedor el señor Bou, por 400 carambolas, en 69 entradas, 5'79 de promedio, 56 en su mayor serie, y 10 ceros, contra 297, 69, 4'30, 21 y 16, respectivamente, que se anotó el señor Mirabet.

El partido final de primeras categorías se celebrará probablemente mañana lunes y promete ser de los de gala. Se enfrentarán los señores Ortín y Taléns, para disputarse los lugares segundo y tercero, y podemos decir, sin pecar de exagerados, que es el match que más interés tiene de los que se llevan celebrados.

R. M. G.

ZARZA, LIMON, FRESA, SODA
Gaseosas refrescantes Dr. GREUS
Farmacia plaza Santa Catalina, 4

Valencia

Ayer visitaron al señor Castro Girona varias personalidades, entre ellas el presidente de la Cámara de Comercio, señor Villalonga, el general de Estado Mayor señor García Cabrera y otros.

En el Palacio Arzobispal se han recibido noticias satisfactorias de haber llegado a Lourdes, con toda felicidad, nuestro reverendo Prelado y cuantos le acompañan en su caritativa y piadosa peregrinación. Ayer debió celebrarse la fiesta principal de la Hospitalidad en la Santa Gruta, en la que había oficiado el señor Arzobispo, predicando el Padre Urbano.

El día de ayer fué también caluroso en extremo: a la una de la tarde tuvimos 27 grados a la som-

...nos una bri-

—RADIOTELEFONIA. Las mejores lámparas "PHILIPS" Radio. Martínez Cubells, 8.

—En el orden del día para la sesión que el próximo lunes celebrará el Pleno del Ayuntamiento, figuran varios dictámenes muy interesantes, entre ellos, el siguiente:

La comisión de Fomento propone que en las licencias concedidas para construcción de casas baratas, cuyos proyectos hubieran sido ya aprobados por el Ministerio de Trabajo, no se apliquen las limitaciones acordadas por el Ayuntamiento Pleno de 28 de Abril de 1927; y que en lo sucesivo, las peticiones iniciales para construcción de barriadas de casas baratas en el extrarradio, donde no existan líneas oficiales aprobadas, se sometan al previo estudio de los facultativos municipales, con objeto de que dictaminen si su trazado puede afectar futuros proyectos de urbanización, en cuyo caso, el Ayuntamiento no contraerá compromiso alguno para indemnización por expropiación de las fincas.

Figuran también los presupuestos de gastos e ingresos para el ensanche de la calle de Ribera, para la apertura de una calle desde Cajeros al Mercado; contribuír con 55.000 pesetas al homenaje nacional al marqués de Estella; aceptación de la propuesta del Instituto Geográfico y Estadístico sobre levantamiento del plano altimétrico y planimétrico del término municipal; recargo extraordinario del 10 por 100 sobre las cuotas de la contribución municipal que grava las Compañías y sobre el recargo municipal de utilidades.

Va, además, la tan esperada reorganización municipal, y se proponen las condiciones en que debe aceptarse la subvención que otorga el Estado para la construcción de los puentes de Campanar y Gran Vía, denominado este último del marqués de Estella.

—Fricción Cereo cura reumatismo lumbago, ciática, torceduras y dolores

—Ayer se reunió en el Ayuntamiento la Junta de Desagüe de la Albufera, bajo la presidencia del marqués de Sotelo.

Se dió cuenta de los ingresos, gastos y presupuesto de la Junta. Recauda alrededor de 40.000 pesetas al año y su gasto de plantilla es de 6.000; aparte, como es natural, las obras que se hayan de realizar.

Se acordó realizar los trabajos necesarios para eliminar un banco de arena que en uno de los canales obstruye la salida de las aguas; en esta operación se invertirán unas 16.000 pesetas.

Nada se habló de aquella aspiración de Silla, Albal, Alfafar, Catarroja, Masanasa y Valencia, respecto de la apertura de un nuevo Perelló para facilitar el más pronto desagüe; puede obedecer ello, a que los interesados no hayan expresado su deseo, de modo documental y fehaciente. Hace algún tiempo se nos dijo que Sueca proponía, en lugar de un nuevo Perelló, la colocación en el actual de unas máquinas elevadoras que permitiesen disminuír el nivel de las aguas más rápidamente. Nada se ha dicho ni se ha hecho; se trata de aspiraciones de muchos agricultores.

Nos limitamos a hacer resaltar el detalle.

—PLATA MENESES.—Servicios para hoteles, fondas, restaurants y bares. Paz, 5, Valencia.

—Calzados para campo y playa. De señora a 5'75 pesetas; de caballero, a 6'75.

Carda, 20.—El Cazador.

—En el Ayuntamiento se presentó hace unos días, una instancia demandando la concesión de las aguas que procedentes de la Albufera mueren en el mar; si nuestra memoria no nos es infiel, se intenta aprovecharlas para el riego en los campos de Picasent.

Estas aguas han de ser destinadas al riego de tierras, y para su explotación, se ha constituído una entidad con capital suficiente para demostrar que no se trata de camelancias, sino de un organismo deseoso de prestar un servicio, a cambio, como es natural, de obtener el consiguiente lucro.

La petición no es de ahora; es relativamente vieja. Cuando los interesados hablaron al marqués de Sotelo del asunto, y pudo éste informarse de que en ninguna parte se les hacía caso, se mostró sorprendido.

Ayer nos habló de esto. La propuesta será tomada en consideración; serán atendidas las razones en pro, y las razones en contra; pero de ningún modo, será desechada sin previo estudio, y se resolverá de acuerdo con lo que de este estudio resulte; pero de ningún modo se matará, por una simple impresión, una iniciativa que puede ser útil.

La proposición, a primera vista, es interesante; se trata de aprovechar unas aguas que ya a nadie benefician; que se pierden.

Ojalá se pudiera establecer otro aprovechamiento en la desembocad...

...mpo y playa. Solidez, economía, buena presentación.

El Cazador.—Carda, 20.

—El marqués de Sotelo reunió ayer a los técnicos municipales para proponerles el estudio de la cuestión que se ha planteado con motivo del alcantarillado y pavimentado de la calle de las Barcas, trozo comprendido entre la calle del Poeta Querol hasta el Colegio de la Presentación.

En ese trozo se hallaba emplazada la gran colectora del alcantarillado; al hacer este nuevo, queda un vacío considerable, cuyo fondo es de muy escasa consistencia; el hueco se va rellenando con escombros de piedra, tierra y barro; como se ve, la solidez del relleno, sigue siendo escasa, y cuando el barro, por haberse secado, haya disminuído de volumen, se acrecentará el peligro de un hundimiento, por los grandes pesos que allí se han de resistir.

El marqués de Sotelo ha previsto esa posibilidad, y como el peligro es patente, ha demandado de los técnicos una solución.

Si ésta permite que el pavimentado quede construído definitivamente para antes de la Feria, se intensificarán los trabajos cuanto precise, para lograrlo; pero si se teme que esto no pueda ser, se arreglará provisionalmente la calle y se habilitará para el tránsito vía tan céntrica, a fin de que no constituya dificultad durante la Feria.

—Calzado para campo y playa. Los mejores y más económicos.

El Cazador.—Carda, 20.

—Hoy celebra su fiesta principal la Archicofradía del Carmen, establecida en el convento de Padres Carmelitas de la calle de Alboraya.

A las ocho, misa de Comunión con plática por el canónigo doctor don Pedro Tomás Montañana.

Por la tarde, a las seis, ejercicio solemne, predicando el reverendo Padre Rigoberto de la Santísima Trinidad, prior de la Comunidad y director de la Archicofradía; reserva y procesión por las calles Senda del Aire, San Juan de la Cruz, Milagrosa, Nador, Travesía Nador y Senda del Aire.

—BABY. Lauria, 4.—Ropa blanca. Confecciones para niños.

—Anoche se celebró en el Palace Hotel un homenaje al periodista Godofredo Ros, por su labor de divulgación histórica valenciana, que con tanto éxito y acierto viene realizando desde *La Voz Valenciana*.

Al acto asistieron representaciones muy cuantiosas de la ciudad; hubo muchas y muy valiosas adhesiones, que leyó el competente letrado don Luis Buixareu. Ofreció el banquete don Facundo Burriel, como presidente de «Lo Rat-Penat», y hablaron a continuación don José Aparicio, don Ricardo Samper y don Joaquín Fenollosa, oradores de muy distinta filiación, que testimoniaron su amor a Valencia desde muy distintos puntos de vista. Fué un contraste de opiniones formuladas por afiliados a muy opuestas tendencias, y que sirvió para demostrar que es posible un programa mínimo que contenga aspiraciones lógicas y concretas, expresivas del amor a Valencia y con un contenido sólido encaminado a defender los intereses morales y económicos de la región valenciana. Un acto, en suma, que demostró la conveniencia de la repetición, aunque sea con pretextos leves, para encontrar la identidad fundamental en la consideración de la conveniencia valenciana.

El Palace Hotel aprovechó tan grato suceso para realizar uno de esos alardes a que tan acostumbrados nos tiene.

MAGO-ESTOEL

Tratamiento de la hiperclorhidria sin alcalinos.

—Mañana lunes darán principio los exámenes de los alumnos de las clases que sostiene la Sociedad «El Micalet». Dicho acto comenzará a las cuatro y media de la tarde.

—Entre otros nuevos contratos verificados por CITI, Centro Técnico-Industrial Ibérico (Pascual y Genís, 18, Valencia), figura el siguiente:

COMPRADOR: Don Federico Frasquet Sánchez, de Rafelcofer (Valencia).

MAQUINARIA: Motor Diesel, construcción vertical de 7/8 HP.

DESTINO: Para accionar una instalación de riegos.

—La Real Sociedad Española de Historia Natural celebró sesión en el Laboratorio de Hidrobiología, bajo la presidencia del señor Roselló, y con la asistencia de los señores Báguena, Esplugues, Fornet, Meliá, Moróder, Morote, Quilis y Torres Sala.

El señor Báguena dió cuenta de la visita hecha a dos cuevas de la región, una en Barraix, y la otra en Portaceli, aunque sin haber tenido la suerte de capturar insectos cavernícolas.

El señor Quilis dió cuenta de los minuciosos trabajos que se realizan bajo la dirección de don Federico Gómez Clemente, ingeniero director de la Estación Patológica Vegetal de la Granja Agrícola de Burjasot, en los insectarios de dicha estación, a fin de conseguir la aclimatación del Coccinélido «Cryptoleanus montroncieri», excelente destructor del Pseudococus citri, llamado en nuestra región «Cotonet», parásito temible del naranjo.

También van a comenzarse en dicha estación importantes estudios y experiencias encaminadas a conseguir la aclimatación en nuestra región cualquiera de los parásitos naturales de la perjudicial y destructora plaga de la mal llamada mosca del Mediterráneo, o sea la «Ceratitis capitata», que tantos daños ha causado en los viñedos andaluces, y que tantas está causando actualmente en los albaricoques, melocotones y demás frutas pulposas de nuestra región; a este fin se ha dedicado atención preferente al estudio de numerosos Calcídidos (Mic... himenóptero-) para determina... es entre todos ellos el qu... yor intensidad parasit... mosca, y mejor se... dicion...

...o. Lea V. 5.ª plana.

—Tenemos conocimiento de que el conocido consignatario de buques del puerto de Castellón de la Plana, don Sebastián Plá Roca, ha comprado para producirse luz en una finca de su propiedad, un moderno motor Diesel de 5/6 caballos de potencia.

Dado el buen gusto del señor Plá Roca, el motor lo ha contratado con Vita, S. A., establecida en la calle del Conde de Trénor, 3, de esta capital. Nos complacemos en informar a los lectores nuestros de la anterior noticia.

—En el expreso de Madrid ha llegado el doctor Gimeno Marqués.

Para la anemia, clorosis y sus complicaciones **Licor Laprade**
El mejor y más agradable de los ferruginosos

Militares

Ayer mañana cumplimentaron al señor Castro Girona el presidente de la Cámara de Comercio, don Ignacio Villalonga; el consejero-administrador de la Compañía de Tranvías, el general de Estado Mayor don Remigio García Cabrera, don Jaime Silobel y el vicepresidente del Colegio de Secretarios Municipales señor Larrea.

—Ayer comenzó en los respectivos cuerpos a cursarse las órdenes para el licenciamiento de individuos a los que se conceden dos meses de permiso.

Con este motivo en distintos trenes salieron muchos militares.

DE SPORT

En Vallejo

En Vallejo se celebró anoche una velada mixta de ciclismo, motorismo y boxeo.

En la carrera de neófitos (10 vueltas), tomaron parte diez corredores, clasificándose por el siguiente orden:

Primero. Peris.
Segundo. Soler.
Tercero. García.

Después se corrió la prueba de persecución entre el detentor del brazal señor Penalba y el aspirante señor Soler. Esta carera fué a 10 vueltas, siendo alcanzado el aspirante a la mitad de la vuelta novena.

Y como final, la carrera con entrenadores a 50 vueltas, entre los equipos Alabau-Ferrís, Riera-Michelín, Bañó-Solves. Se clasificaron por el siguiente orden:

Primero. Alabau-Ferrís, con ventaja de dos vueltas y 50 metros del último.

Segundo. Riera-Michelín, con ventaja de una vuelta 50 metros del último.

Tercero. Bañó-Solves.

Después, arbitrados por el señor Moral, hubieron tres matchs de boxeo con los siguientes resultados:

Primero.—Serra-Crespo, match nulo.

Segundo. Vercher-Tomás, vencedor por puntos Vercher.

Tercero. Prieto-Muñoz, vencedor por puntos Muñoz.

G.

Teatro Apolo

Mañana lunes, a las 10 noche,
BENEFICIO
de los porteros y acomodadores
ESTUPENDO PROGRAMA
CUBANITA (cupletista).
MERCEDITAS MARUNY (bailarina).
CONCHITA TABERNER (cancionista).
ISABEL OTERO (estrella de baile).
LOLITA MARTINEZ (cancionista).
LOS ORTIZ (bailes modernos).
PILAR GARCIA (verdadera estrella de aires regionales).
CANCIONES por Juan Comins, barítono; Rosarito Montagud, tiple ligera, y Paloma Escamilla, mezzo-soprano.

COLISEUM

Mañana lunes, colosal programa.
Livingtone
Célebre explorador del Africa Central.
¡Grandioso éxito!
El jinete misterioso
Emocionantes aventuras del Oeste, por Jack Holt.
Boda de contrabando
Graciosa cómica, en dos partes.
Muy pronto: SANGRE Y ARENA, por Rodolfo Valentino.

Crónica teatral

PRINCIPAL

El último concierto de la serie que cierra el presente curso de la Filarmónica, tuvo el éxito brillante de los anteriores.

Nuestra Filarmónica tal vez se daba cuenta anoche de que la célebre Orque... Sinfónica de Madrid, con el ... Arbós a su frente, cele... «tournée» las bodas d... del concierto se ... dusos con más ...umbre.

...s Filarmónicas posible ... que la actuación respecto del ilustre maestro y sus profesores haya sido un tanto distinta de la nuestra en punto a señales durade ras de cordialidad y afecto. Pero, en fin, el programa de ayer terminó en ovaciones más expresivas que de ordinario. Y ello es bueno hacerlo constar.

Apenas queda tiempo para dedicar unas líneas a la sesión.

El público escuchó con interés y gusto las novedades que se le ofrecieron. «La botsella de Kernschets», episodio de una ópera de Rimsky, abría el programa con toda brillantez. «La Pisanella», suite para un drama d'annunziano, música de Pizzetti, resulta de un efecto bello y agradable, sin modernismos excéntricos y con distinto color, pero siempre dentro de una orientación seria. Fué bien aplaudida.

Pero la novedad que todos esperaban con interés eran las «Siluetas» de nuestro Palau.

Tres impresiones valencianas en donde una vez más el músico que forma entre el feliz grupo de músicos de vanguardia de nuestra tierra, dió gallarda prueba de su inspiración. Palau sigue dando a la música valenciana obras en donde el espíritu de la tierra permanece puro y elevado, sin arrastrarlo chabacanamente, y constituyendo música verdaderamente popular. Popular, decimos, y no plebeyo, cosas que se suelen confundir, y dan margen a aplausos para lo que sólo es caricatura de inspiración valenciana. No así la obra de ayer; por su orientación, por su modernidad en la manera de tratar las ideas, en armonizarlas valientemente y en orquestarlas con gran riqueza de color, Palau mostró las posibilidades de la música valenciana y lo muy adelante que puede irse en este sentido, apartándose más y más del valencianismo zarzuelero, que suele ser tenido por algunos como musa y compendio de todas las valías musicales de nuestra tierra.

Tres números tiene la obra de ayer: «Dulzaineros», alegre y chispeante, con alegría de verdadero pueblo huertano; «Labradoras», nostálgico y poético movimiento; y «Niños», admirable glosa sinfónica de una canción popular infantil.

En todas ellas campea la valía del joven maestro; pero en la última, por lo bien enfocado del sentimiento, por la brillantísima y original instrumentación, produce un efecto indecible, de juventud y de maestría. ¿Por qué no quiso repetirla Palau? El público lo pedía, entre grandes ovaciones, y Arbós y los profesores de la orquesta se sumaron al público, en justo homenaje.

Digamos también que Arbós había cedido la batuta a Palau, quien dirigió su obra con todo el aplomo de un verdadero maestro, y supo llevarla, desde los ensayos, con feliz gobierno.

No tenemos tiempo para más, y lo sentimos. El éxito de Palau es de los que se imponen por sí mismo.

El resto del programa fué realizado por Arbós y su orquesta con toda felicidad.

Señalaremos como anécdota el ejecutarse el tiempo de la Sinfonía de Tchaskowski a «cinco por cuatro», sin que el director llevase el compás: alarde que fué muy aplaudido.

Y diremos también que se cerró fulgurantemente la sesión con los dos números de «El pájaro de fuego», de Strawinsky; «Rondó de las princesas» y «Danza infernal», dos prodigios de color y de ritmo, que Arbós llevó con todo vigor y la orquesta realizó con todo colorido.

Y la despedida fué entusiasta de veras, sobre todo cuando fuera de programa se ejecutó la «Cabalgata de Las Walkyrias», con todo el brío de costumbre.

Cartelera de espectáculos

OLYMPIA

Hoy domingo
6 tarde numerada y 10 noche
Matrimonio en dos etapas
Comedia en 4 partes, por Paulina Garon
LA HIEDRA
Sugestiva comedia en 4 partes, por Leatrice Joy y Tom Moore
FIN DE FIESTA, por la más importante
Orquestina Típica Argentina
de los extraordinarios artistas
IRUSTA - FUGAZOT - DEMARE
Mañana lunes
Beneficio y despedida
de la
Orquestina Típica Argentina
de los insuperables artistas
Irusta - Fugazot - Demare
con un programa escogidísimo

CONDAL

Sesión continua desde las 3'15
BASTA DE COQUETEOS
Por Jack Duffi
Revista Fro-Dis-Co
La condesa María
Por Rosario Pino
Y una cómica.
Mañana: «La mujer vendida» y «La modelo de París», por Marceline Day

LAS ARENAS

Gran Restaurant a cargo de Juan Clemente
Hoy domingo, a las 10'30 noche GRANDIOSA VELADA CINEMATOGRAFICA al aire libre.
Entrada con derecho a consumición, 0'60 pesetas
A partir de las nueve de la noche los tranvías desde el interior de Valencia y Glorieta facilitarán billetes de ida y vuelta con derecho a entrada en LAS ARENAS, una consumación en el Pabellón sobre el mar y a presenciar la velada de cine, todo por
UNA PESETA

Plaza de Toros

Gran compañía de zarzuela
— DEL —
Maestro Serrano
Hoy domingo, 10'30 noche
Moros y cristianos
Estupendo reparto
Los de Aragón
Clamoroso éxito de esta compañía
El sitio más fresco de Valencia
Reunión obligada de las familias
Espléndida iluminación
Fuegos sueltos y gran traca en colores
Obsequio a las señoras de objetos de la Perfumería Ibáñez, calle San Vicente
Mañana debut del notable tenor
Cayetano Peñalver

TEATRO PRINCIPAL

Compañía de comedia, en la que figuran:
Primera actriz: Adela Carbone
Primer actor: Ignacio Evans
Hoy domingo 1.º de Julio de 1928
Beneficio de la dependencia de este teatro
A las 6'30 tarde:
Los Lagarteranos
A las 10'30 noche:
Un alto en el camino

TEATRO APOLO

Compañía de comedias Fortuny-Quadreny
Hoy domingo
A las 6'30 tarde y 10'30 noche
Ultimas representaciones de
LOS MOSQUITOS
Nuevo triunfo de los hermanos Quintero
PRECIOS TARDE Y NOCHE
Butaca: 1'50 pesetas

TEATRO RUZAFA

Grandioso programa para hoy
A las 3'30 tarde y 9'30 noche
Preciosa revista.
Interesante película en 4 partes,
MAS FUERTE QUE EL DEBER
Extraordinaria película en 8 partes de gran visualidad e interés,
A LA FUERZA NO SE AMA
Graciosa cómica en 2 partes.
Mañana lunes: «Lo que puede un cigarrillo» y «El boxeador», por Pamplinas. El jueves: «El gran desfile», por John Gilbert.

LIRICO

Hoy domingo, desde las 3'45 tarde y a las 9'30 noche
Extraordinario programa.
NOTICIARIO FOX
Flor de capricho
deliciosa comedia Paramount, por Clara Bow y Ernest Torrence.
¡Grandioso éxito!
La hija rebelde
superproducción de Artistas Asociados, por Mabel Poulton.
El rey de la cocina
graciosa cómica en dos partes
Mañana lunes: Extraordinario estreno: EL PIRATA DE LOS DIENTES BLANCOS, la mejor producción de Rod La Rocque.
(Véase anuncio extraordinario)

Gran Teatro

Temporada de verano
Cambio diario de programa
Hoy domingo, de 3'30 tarde a 9 noche
VIDA PERRA
Cómica, 2 partes
Todo un hombrecito
Cecilia Evans y George Walsh
Actualidades Gaumont
Informes salientes del mundo
SU UNICO AMOR
Extra. Clara Bow y Donald Keith
A las 9'30 noche: «SU UNICO AMOR»
Actualidades Gaumont
Una mujer para 24 horas
Película deliciosa
Lote Neuman y Harry Liedke
BUTACA, 0'60 - GENERAL, 0'30
Mañana: Alice Mills y Donald Keith en «EL ANILLO NUPCIAL»

COLISEUM

Hoy domingo
A las tres tarde.
AMERICA
superproducción de Artistas Asociados, por Carol Demsister, Neil Hamilton y Leonel Barrymore.
LA DONCELLA SUEGRA
graciosa cómica en dos partes
A las 9 de la noche, programa kilométrico.
LA FUGITIVA
drama romántico y realista, por Clara Bow y Warner Baxter.
AMERICA
LA DONCELLA SUECA
Mañana lunes: EL JINETE MISTERIOSO, emocionantes aventuras del Oeste, por Jack Holt. (Véase anuncio extraordinario.)

HOY: **Página Cinematográfica**

LIRICO .·. MAÑANA LUNES

La casa JULIO CESAR presenta a **ROD LA ROCQUE** en
El pirata de los dientes blancos
Sátira humorística de los dramas del mar
Completará programa.—Estreno: EN EL REINO DE LOS HIELOS (revista).—Estreno: SU PERRO, película recomendada oficialmente por la censura española, por Joseph Schildkraut.—Estreno: LA MARITORNES, graciosa cómica en 2 partes.

Noticias teatrales

PLAZA DE TOROS.—*Espectáculos nocturnos.*—Hoy domingo, reposición de la aplaudida obra de los señores Thous y Cerdá, música del maestro Serrano, «Moros y Cristianos», con espléndido reparto.

No nos equivocamos al presumir que el cartel se renovaría a diario, puesto que así ocurre desde que principió la temporada. Mañana lunes, presentación del popular tenor Cayetano Peñalver, que por primera vez interpretará la famosa obra del maestro Serrano, «Los de Aragón». Suponemos que hará una verdadera creación, puesto que las condiciones artísticas de Peñalver encajan a maravilla en el personaje a él confiado.

La novela "VUELOS"
de M. Castellary, con prólogo de T. Llorente Falcó, se halla de venta en todas las librerías, al precio de 2'50 pesetas.

CHINCHES
CUCARACHAS, RATAS, POLILLAS, etc., su exterminación rápida la conseguiréis adoptando los servicios del CENTRO TECNICO DE FUMIGACION. Maestro Gozalbo, 49.—Teléfono 1.458.

MUEBLES DE LUJO Y ECONOMICOS — Camas de metal — **ABAD**
San Vicente, 94 GRANDIOSA EXPOSICION — EN EL INTERIOR — **Valencia**

Desde Catarroja

BUBASTA

Ha sido adjudicada a don Pedro Chust Herbás, por 6.003 pesetas anuales, la subasta celebrada para la contratación del servicio de recaudación del arbitrio municipal sobre la carga y descarga de mercancía en el muelle del puerto de esta villa.

FUTBOL

Hoy, a las seis y media, gran partido entre El Centre Sport Valenciá contra F. C. Catarroja.

En este último debutarán valiosos elementos adquiridos para el próximo campeonato.

BENEFICIO

En el teatro El Progreso se celebró una extraordinaria función organizada por los aficionados de esta localidad a beneficio del malogrado aficionado José Revuelto Conde. Se puso en escena la graciosa comedia en tres actos, de don Pedro Muñoz Seca, titulada «El verdugo de Sevilla». Estuvieron muy bien las señoritas Paquita y Encarna González, Calandí, Sánchez y Porcel, y los señores Félix Moniorte (A. y M.), Catalá, Alfonso, Mateu, Asins (J. y A.), Ricart y Perelló.

CINES

En Serrano se está proyectando «El mágico dominio», por Alice Terri y Paul Wegener; completando el programa una cómica y gran revista.

—En El Progreso, la gran película que lleva por título «Prisioneros de la nieve» y una cómica en dos partes.

Teodoro Llorente, su vida y sus obras

FLORILEGIO DE POESIAS

Un grueso volumen de más de 450 páginas, se vende en la Administración de LAS PROVINCIAS al precio de 3'50 pesetas.

Ministerio de Educación, Cultura y Deporte

Mirando la vida

Mascarada

La ironía: arma de la espiritualidad, luminosa y radiante por el fuego de la vida, a la manera como la interjección es chispa ardiente, del alma brotada, con irisaciones sensibles reflejadas en el rostro de quien se exclama, sintetizando modificaciones múltiples.

La ironía es forma viviente, locución dinámica y activa por esencia.

Entre las palabras, signos externos de estados íntimos, las hay que rezuman vitalidad, que destilan humores orgánicos, como la sangre de la res recién degollada, humeante y «vahosa», antes que el suero y las fibrillas den el cuágulo apagado e inerte.

No sólo la palabra en su sentido de vocablo aislado, sino la palabra edificada en frase, cumple con esta ley de frescura y lozanía vital, de contacto inmediato con las vísceras generadoras, o de mortecina y opaca corporeidad, por distanciamiento mayor del centro de la vida.

Un verbo, indicador de una acción universal; es decir, común a todo hombre, es ya un cristal de aristas enteramente fijadas y ángulos perfectamente definidos, de configuración rígida, estructurado por los tiempos y los modos, obedientes a leyes inflexibles de conjugación. No busquéis en él esa gelatinosa fluidez de los coloides, pues aun cuando su origen es orgánico, perdió al contacto con el ambiente su vida, y se coaguló.

Por una paradoja sorprendente, las formas más simples del lenguaje—la interjección—y las formas más complejas—la dicción irónica—convienen en ser las más expresivas; siempre lo más simple unido a lo más perfecto.

Toda palabra es un alumbramiento. Hay palabras que son hijas de la Humanidad y otras que lo son del individuo; las primeras podemos decir que son cuerpos cristales o cristaloides, y las segundas, cuerpos coloidales o coloides. La tierra viviente—el hombre (humus)—prolífera, según el imperativo de la Divinidad, sigue creciendo y llenando el mundo.

Todas estas ideas sugiere «la ironía», aun cuando de primera intención quizá te parezca, lector amigo, que son cabos sueltos tan sólo atados por el subjetivismo sutil del escritor.

La ironía pertenece, pues, a las formas vivas del pensamiento, y es uno de los hijos predilectos de la individualidad personal.

Dentro de esta delimitación, la ironía lleva consigo un carácter específico, que la distingue de las demás formas vivas del lenguaje.

La ironía es un arma ya ofensiva, ya defensiva, según los casos.

La ironía es la manera externa correcta y respetuosa, que encubre la burla interna ática y punzante; la ironía es el recurso, sobre todo, de los débiles contra los fuertes (hablo de los débiles por carencia de fuerza material o de abuso de fuerza autoritaria); la ironía es la daga de la disconformidad interna, envuelta en la finísima guarnición de la aquiescencia externa; la ironía da a la conciencia un valor que no se nos puede arrancar, porque más allá del acto externo no llega la vindicta de la justicia terrena; ¡pobre justicia que se queda en la corteza de los frutos morales! El hombre que emplea la ironía no es responsable más que delante de Dios de la licitud de tal acto; este acto será lícito siempre que sea rídícula y falsa la postura desequilibrada y sin aplomos del estimulante externo. Así como el ojo se estimula por la vibración etérea, así la ironía surge ante el alarde huero de fuerzas incoherentes.

La ironía es arma del hombre culto; los espíritus pobres se lanzan al desespero, cuando el hombre suficiente se acoge a la ironía.

En estos tiempos, como en todos, en que la cobertura, según concepción luterana, justifica un buen remedio contra los heresiarcas del orden moral mientras disfruten de la fuerza por la cual pueden llevarnos a la hoguera, es la burla, de la propia e interna valía, frente al desmedrado empeño de tentativas estériles y pasajeras.

E. V.

Junta Valenciana de Colonias Escolares

Ha quedado organizada la primera Colonia escolar de vacaciones que esta Junta sostendrá en Macastre.

La compondrán sesenta niños de uno y otro sexo, y dirigida por don Rafael Mateu, saldrá uno de los primeros días de Julio en busca del aire y sol que necesitan todos los niños valencianos.

Las autoridades de Macastre han comunicado su satisfacción por poder colaborar a obra tan humanitaria y prometido toda la solicitud que vienen dispensando a nuestras Colonias.

La Junta agradece a la opinión la buena acogida que dispensa a sus iniciativas y lamenta la limitación de recursos que no le permite extender su obra benéfica a toda la población infantil.

¡Valencianos! ¡Vuestros hijos necesitan aire y sol!

Quinta lista de donativos

Anterior, 1.894'45 pesetas.

Don Vicente Boluda, 25 pesetas; doña Josefa Carbonell Sánchez, 10; doña María Carbonell Sánchez, 25; don Rafael Selma, 25; escuela que dirige don José Licera, 21'50; niñas Josefina y Encarnación Torrijos, 10; doña Isabel Mayor, 5; don Francisco Merenciano, 5; doña Isabel Franco, 5; don Mariano Avila, 10; don Vicente Pont Ferrer, 5; doña Elvira Lluesma, 5; don Pedro Merenciano, 25; don Juan Cifuentes, 2; don Vicente Tamarit, 25; don Pablo Tomás Barrachina, 5; Real Sociedad de Tiro de Pichón, 25; Mutualidad Escolar del Grao, don José Licera, 25; don Manuel Soriano Luna, 25; don Ramón Bruñó, 25; doña Mari-Pepa Campos Pérez, 50; señora viuda de Campos Fillol, 50; don Ramón Llopis, 10; don Luis Sabater, 5; don A. Pérez Sabarés, 5; don Luis Pablo Safón Tomás, en memoria de P. T. F., 10; don Antonio Gisbert, 10; Un Valenciano, 5; señores jefes y oficiales del regimiento de Caballería de Victoria Eugenia, 100; don Braulio Algarra, 5; doña Carmen Gómez, 2.

Suma total, 2.434'95 pesetas.

Se reciben los donativos en el Ateneo Científico, Mar, 23; y librerías de los señores Ferrándiz, plaza de Emilio Castelar, 19; Pont, Mar, 10; Real, Correjería, 20, y Sancho, Sangre, 17.

Apartado de LAS PROVINCIAS, 139

La Legión Católica Española

El domingo día 24 tomó parte una representación del Consejo Diocesano en un acto de propaganda de la Legión, preparado por nuestros incansables y celosos hermanos de Carlet, en la católica población de Guadasuar.

Los visitantes expusieron la organización y fines de esta institución, nacida a impulsos de las necesidades de la época y con ese fin antimasónico y peculiar de combatividad y rapidez en la actuación que le caracteriza, consecuencia de una intensa formación y vida interior; pudiendo considerarse como un vasto y disciplinado ejército, cuyos componentes están dispuestos a operar y acudir con presteza y valentía a donde quiera que se encuentren atacados o comprometidos los intereses de Cristo nuestro Rey y Señor, ya sea en el periódico, libro, centros de recreo, etc. Todo ello, con ausencia absoluta de personalismos y con aquel espíritu inspirado por la parábola de los talentos que nos anima a devolver al Señor, acrecentados cuando nos llame a cuentas, los dones que en el transcurso de nuestra vida, partiendo del momento de nuestra creación, recibimos de sus manos.

Nos impresionó mucho la ferviente y sentida improvisación de uno de los oyentes, don Vicente Pellicer, hijo de Guadasuar, hombre muy ducho y conocedor de las cuestiones sociales, quien con certera palabra y gran emoción, invitó a sus paisanos a ingresar en la Legión, considerando el espíritu de ésta, como reflejo del que animaba a las legiones angélicas que dirigidas por Miguel, se aprestaron a velar por la autoridad de Dios, en el mismo momento en que Luzbel y sus seguidores pronunciaban las palabras «Non serviam»; espíritu que continuó a través de Moisés y José, hasta llegar al Hombre-Dios, Cristo Jesús, nuestro divino Capitán.

El señor juez y médico de Carlet, don Juan Vanaclocha, delegado de la Legión Católica en esta ciudad, expresó la honda transformación de Carlet en el poco tiempo que lleva actuando la Legión, por todo lo cual, atestiguaba con hechos los beneficiosos resultados de la actuación que sus antecesores habían recomendado.

Resumió el reverendo señor vicario don José Bois Jornet, quien presidía en representación del señor cura párroco, por encontrarse éste ligeramente indispuesto.

El señor vicario, nombrado Consiliario para este nuevo destacamento, arengó a los allí presentes a ingresar en la Legión, pues ésta llena los fines que imperiosamente demandan los tiempos contemporáneos.

Sinceramente decimos que esta reunión, en la que había una brillante representación de la juventud, es una de las que más halagadoras esperanzas nos hacen concebir, pues da motivo a esperar mucho de una población en donde ha llegado a ochenta, el número de adoradores nocturnos.

Se recomienda con todo interés a los legionarios de la capital, acudan hoy domingo a las siete menos cuarto de la tarde al colegio de los Padres Salesianos (calle Sagunto), para contribuír en compañía de la numerosa Asociación constituída por nuestros hermanos los antiguos alumnos de dicho Colegio (quienes muy pronto constituirán un valioso Destacamento), al mayor esplendor de la procesión, en honor a Jesús Sacramentado.

Los Consejos diocesano y local, convocan a todos sus queridos hermanos legionarios de la ciudad a la reunión semanal correspondiente a mañana lunes, a las siete y media de la tarde, para tratar asuntos de trascendencia.

El día en el Gobierno civil

NOTA OFICIOSA

El gobernador civil nos ha remitido la siguiente nota:

«En vista de que el suceso del internado en el Hospital de Natalia Capilla, suceso vulgar como otros muchos a los que no se concede importancia alguna, es tratado en la prensa local con una extensión y amplitud del todo injustificadas, lo que ocasiona apasionados comentarios y podría conducir a un extravío de la opinión sensata, el señor gobernador ha creído conveniente dar por terminada toda información que haga referencia a dicho suceso, por entenderlo definitivamente resuelto.»

De Lonja

En algunas regiones castellanas se hacen comentarios tan sabrosos como el siguiente, que íntegramente copiamos:

«Sigue el mercado inestable, debido a las órdenes y contraórdenes de la Junta de Abastos, que se suceden con lamentable frecuencia. Después de haber autorizado la aportación de trigos y harinas, dejando un 25 por 100 a disposición de la Junta, para el caso de ser necesario su aprovechamiento, nuevamente el miércoles se prohibió, y solamente para la capital, la exportación de ambos productos.»

Mientras así se lamenta Burgos, oimos a Ciudad Real dar la voz de alarma, y con muy buen acuerdo el gobernador civil de aquella provincia se ha reunido en junta de fabricantes, bajo la presidencia de aquella primera autoridad, y cambiadas impresiones con el correspondiente recuento de existencias, está garantido suficientemente el abastecimiento hasta la próxima cosecha; pero a pesar de ello, se tomó el acuerdo de restringir la exportación a los pueblos ajenos a aquella provincia.

Sacando la consecuencia de que el desconcierto y la desorientación es general, pues aquí mismo los fabricantes que regresan de Madrid hace unos días, vienen sin haber resuelto el problema, que paulatinamente empezó a tomar cuerpo y entra en un período más serio de lo que parece; pues aún cuando hasta el momento no falta harina de la intervenida, es lo cierto que no sobra, y de ahí el que haya estos últimos días arreciado la demanda, no pudiendo suministrarse ni en la cantidad ni en la fecha que la solicitan, siendo, por lo tanto, anormal el servicio que se viene prestando: anormal por la desorientación creada, la no solución del asunto de los ya famosos derechos arancelarios que siguen corriendo parejas con el misterioso y novísimo suceso del huerto de los «prodigios».

Celebraremos que las continuadas gestiones de los fabricantes se vean prontamente coronadas con el éxito, que alcanzaría a todos directa e indirectamente, ya que su problema es el pan nuestro de cada día...

Sin conocerse operaciones de trigos y continuando más aguda la desaparición de las ofertas de los salvados candeal, por el paro de muchas fábricas y la reducción de moltura en otras.

IACISCLO

TRIUNFO DE LA CIENCIA

TORTOSA E HIJOS

ESPECIALISTAS HERNIÓLOGOS

Hernias (quebraduras), cualesquiera que sea su volumen y antigüedad, incluso las gravísimas que se presentan de nuevo después de *operadas*, se combaten eficazmente y se curan en la mayoría de los casos, mediante la intervención de los aparatos y vendajes de nuestra invención.

Ojo con los intrusos, que falsamente toman nuestro nombre, sorprendiendo a los incautos con malas imitaciones de nuestros aparatos y especialidades.

Mi cura está al alcance de todos, por ser la más positiva y económica, y como recomendación médica, la que mejor se soporta en todas las edades.

En Valencia, Bajada de San Francisco, 9, todos los meses, del 29 al 5 del entrante.

Sucursales: Onteniente, Mayáns, número 80; Cartagena, Puerta de Murcia, 27.

Estación Meteorológica

UNIVERSIDAD DE VALENCIA

Observaciones a las ocho del día 30 de Junio de 1928

Presión barométrica en mm.: 764'9.
Temperatura en grados centígrados: 22'2.
Humedad relativa: 55.
Dirección del viento: O. N. O.
Fuerza del viento: Calma.

EN LAS 24 HORAS ANTERIORES

Estado del cielo: Despejado.
Temperatura máxima al sol: 32'0.
Idem ídem a la sombra: 26'0.
Idem mínima: 18'6.
Lluvia precipitada en mm.: 0'0.
Velocidad del viento en kilómetros: 58.

De enseñanza

UN MAPA DE RELIEVE DE LA PENINSULA IBERICA

En el Ministerio de la Guerra se ha hecho entrega oficial de un mapa en relieve de la Península.

La obra es de gran importancia por el detalle a que llega, copiando los planos del Instituto Geográfico a 1: 500. 000. Se hizo cargo del mapa el vicepresidente del Consejo, y efectuaron la entrega don Manuel Serrano García y el señor León.

Concurrieron el general Losada, encargado del despacho del Ministerio; el jefe de Estado Mayor, teniente coronel Gallarza, y varios invitados.

DE VIAJE

A propuesta del Comité Nacional de Astronomía ha sido nombrado don Victoriano F. Ascarza, director de *El Magisterio Español*, por la Presidencia del Consejo de Ministros, para asistir al Congreso de la Unión Astronómica Internacional, que celebra sus sesiones durante la primera quincena de Julio en la ciudad de Leyden (Holanda). De la Unión forman parte 32 naciones, y celebra sus Congresos cada tres años en un país distinto.

El señor Ascarza, aprovechando este viaje, se propone hacer algunas excursiones y visitas por Francia, Bélgica, Holanda y Alemania; estará en el extranjero hasta final de Julio. De la dirección de nuestro querido colega *El Magisterio Español* queda encargado don Ezequiel Solana.

EN EL PUERTO

A LA MAR

Al anochecer de ayer se hizo a la mar el guardacostas «Torpedista Hernández».

CONCURSO Y ANUNCIOS DE INTERES

El diario oficial número 139 anuncia un concurso de educación en vuelo para pilotos de la Aeronáutica Naval.

El número 141 anuncia una plaza de escribiente de la Maestranza del Arsenal.

El número 136 declara reglamentaria la pintura «Munuzurri» para pintadas de fondos de buques de la Armada, y anuncia una vacante de músico de tercera correspondiente a fiscorno en el regimiento de infantería de Marina del Ferrol.

El número 135 publica una real orden sobre las relaciones que deben existir entre las Escuelas Náuticas y las autoridades de Marina.

TEATRO SERRANO

El viernes último se representó de nuevo, a petición del público, la joya lírica «La del Soto del Parral», que como en las anteriores noches agradó en gran manera.

Parece ser que la empresa se halla dispuesta, en tanto el público le corresponda, a ofrecer funciones de gran variedad y gusto exquisito.

Para hoy está anunciado, a las 6'15, «Las castigadoras», y a las diez de la noche, «El ratón», «Bohemios» y «La Alsaciana».

LAS ARENAS

Anoche tuvo lugar la anunciada verbena, que al igual que la de la víspera de San Pedro, que resultó un éxito, tanto por la animación que ofrecía como por la temperatura agradable que se disfrutaba.

Una lujosa iluminación daba mayor realce a la fiesta.

El elemento joven tuvo ocasión propicia para bailar, siendo muchas las parejas que causaron la admiración.

Hubo luego bailes populares, cantos regionales y fuegos artificiales. En una palabra, un éxito.

LO QUE VD. NECESITA

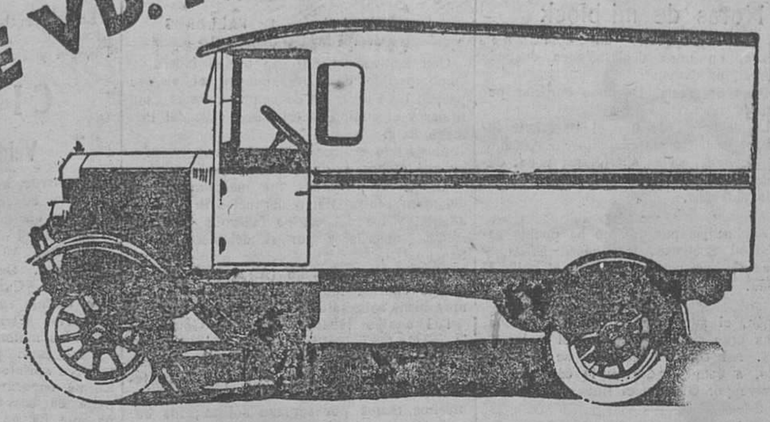

PARA QUE SU NEGOCIO PROSPERE

Una camioneta no gasta cuando no produce, y hace el doble de trabajo en la mitad de tiempo, que un carro tirado por caballos.

Con las nuevas y radicales reformas introducidas en su construcción, el consumo de la camioneta Overland es menor que nunca, y su duración mucho mayor.

Capacidad de carga 1 1/2 toneladas.

VICENTE BALLESTER-GARAGE ESPAÑA
Calle Conde de Salvatierra de Alava I. V.
VALENCIA

Camionetas Overland

FAMA

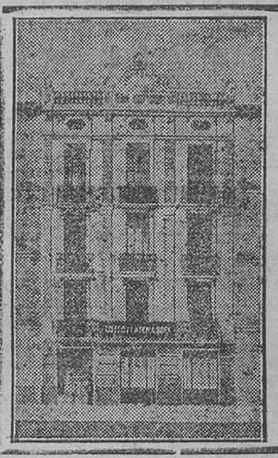

BACHILLERATO UNIVERSITARIO

Exámenes de Septiembre

Preparación intensiva por profesorado especializado, en el

Colegio Academia Boix

CLAVE, 16 - VALENCIA

MOTOS-VELOS

CONOCIDAS Y ACREDITADAS

ROYAL ENFIELD

"MADE IN ENGLAND"

(Orgullo de la fabricación inglesa)

Distribuidor para Valencia, Castellón, Alicante, Albacete y Teruel: LUIS SANZ VALCANERAS

COLON, 15, VALENCIA

Desde Ollería

Ayer se celebró en esta población un acto simpático, el cual merece un aplauso sincero de los ciudadanos que son amantes del engrandecimiento de nuestra querida patria, y digo esto por la labor desarrollada por las entusiastas señoritas Rosario Fernández y Francisca Villanueva, de la Confederación Valenciana, las cuales fundaron hace un año el Sindicato Católico Obrero Femenino, donde reciben una educación social basada en la doctrina de Jesucristo unas doscientas obreras, las que después de su labor cotidiana en el taller se les educa con arreglo a las corrientes renovadoras en que vive la actual sociedad, y se les enseñan trabajos manuales e intelectuales para que el día de mañana puedan formar un hogar.

Esta labor desarrollada por las señoritas ya mencionadas es secundada por un grupo de activas señoritas y señoras de esta localidad, las cuales, sin regatear un solo momento de actividad y celo, ponen todos sus entusiasmos y se convierten en incansables instructoras de nuestras obreras; sirva de estímulo la más sincera felicitación.

Para celebrar el triunfo alcanzado en la organización en el año que lleva de vida el Sindicato se celebraron el día 29, festividad de San Pedro, los siguientes actos:

Por la mañana, en nuestra parroquia, se celebró una misa y Comunión general, la que se vió muy concurrida, asistiendo buen número de obreras y junta directiva, señoritas representantes de la Confederación Valenciana y las de ésta que forman el grupo incansable de acción.

Por la tarde en los amplios salones donde está instalada la Sociedad se celebró un festival literario-musical, sujetándose a los siguientes actos:

Varias poesías recitadas por obreras, diálogos y el himno «Valencia canta», y se cantó el «Himno a Ollería», del que es autor de la letra nuestro popular alcalde don Julio Sánchez, y una plegaria; a continuación las señoritas Fernández y Villanueva dirigieron sus palabras a la marcha y organización a seguir para el triunfo de los ideales de este Sindicato, y finalmente don Julio Sánchez, alcalde, y el señor cura, hicieron el resumen del acto celebrado. Enhorabuena a todos.

Actos como estos dignifican y aumentan la moral de un pueblo.

EL CORRESPONSAL

Servicio meteorológico de Levante

Estado atmosférico general a las siete de la mañana

30 de Junio de 1928.

Una depresión está centrada sobre las Islas Feroe y se moverá hacia el N. E., originando vientos fuertes del W. en aquellos parajes.

Al N. de la Península Ibérica existe un anticición que ejerce su influencia en el Occidente de Europa. En España el tiempo es bueno con algunas nieblas en las costas del Cantábrico y soplan vientos débiles y variables.

Tiempo probable: Buen tiempo.

6 HUPP 8

Su alta calidad no ha sido nunca discutida

Las esbeltas líneas de sus chassis y las de sus elegantes carrocerías Snurray, sobresalen de la vulgaridad

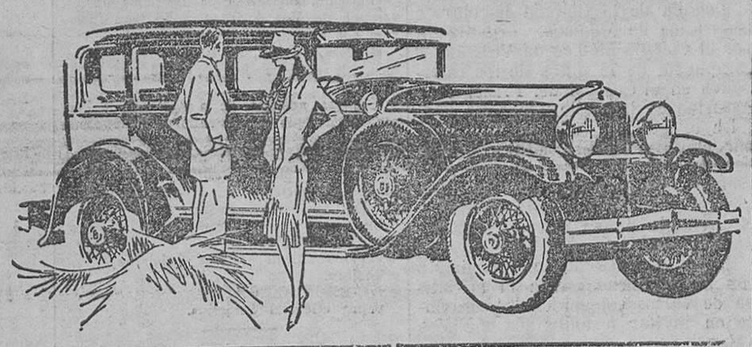

REPRESENTACION:

Autolocomoción Cano, S. L.

Avenida Amalio Jimeno, 7

FALCON KNIGHT

El automóvil con el tipo de motor más fino del mundo

Motor 6 cilindros
Cigüeñal 7 puntos de apoyo

El motor que mejora con el uso

El coche con motor patentado "KNIGHT"

::: a más bajo precio en el mercado :::

Cannon Ball, sobre FALCON-KNIGHT corriente, bate todos los records trascontinentales

Washington - Los Angeles:

5.145 kilómetros: 73 horas, 47 minutos

Distribuidor para Valencia, Castellón, Alicante, Albacete y Teruel: LUIS SANZ VALCANERAS

COLON, 15, VALENCIA

Ministerio de Educación, Cultura y Deporte

VIDA DEPORTIVA

Notas de mi block

Arrillaga, en unas declaraciones después de la Final, ha dicho:

«Tuvimos desgracia. Debimos empatar por lo menos.»

Ya. La desgracia de que el Barcelona jugara mejor y marcara tres tantos. En cuanto a lo de *debimos*, ya es suerte, ya, poder decir *debimos*. Conocemos muchos que siguen *debiendo todavía*...

—

Nos explicamos por qué no ha podido ganar la Real Sociedad. No jugaba *Kiriki*, y claro, no le han podido levantar el *gallo* al Barcelona.

—

Guzmán, el medio derecha del Barcelona, tuvo una gran actuación, siendo el mejor de los tres. Así como a Samitier se le llama el mago, a este jugador se le conocerá en lo sucesivo por Guzmán el Bueno.

—

El Barcelona se lleva a América el campeonato de España.

Deseable será que vuelva con el título inmaculado sin ningún siete. Allí le esperan con más ganas de las que tiene habitualmente Marculeta cuando va a una Olimpiada, y se recuerda aquel cuatro a cero con que el Barcelona obsequió al combinado olímpico argentino en época todavía cercana.

—

Leemos, con el natural espanto, que en la próxima temporada seguirá aplicándose el antipático goal-average. Protestamos indignados ante la Nacional, y si no se nos atiende nos daremos de baja. ¡Qué caray!.

Se liquidan ases averiados. Han comenzado los homenajes a los jugadores que *fueron*. Anteayer Alcántara, ayer Sancho, hoy en Barcelona a Torralba. Mañana...

Aquí también están haciendo falta unos cuantos homenajes-despedida, por aquello del clásico:

«Y las torres que desprecio al aire fueron
a su gran pesadumbre se rindieron...»

—

La casa Opel, de Alemania, ha fracasado en sus ensayos de probar un auto-cohete. El coche quedó destrozado completamente. Teniendo en cuenta que era cohete, debe de haber sido un fracaso *ruidoso*. Y perdón por esta *salida*...

—

Decididamente Paulino no luchará con Bertazzolo, confirmando lo que ya dijimos con anterioridad.

—

El campeonato de Europa puede darse ya por suspendido.

Apostamos el edificio de Correos contra un mechero automático a que en el fondo de esta suspensión andan metidos los «Tex Richards» españoles y el maquiavélico Descamps, que acaba de dejar k. o. al organizador de la velada de San Sebastián.

La Asamblea Nacional de Clubs de Futbol se celebrará en Madrid el día 4 del actual. Ha sido reforzada la guarnición y la Guardia civil.

—

Leemos en un periódico norteño que el Arenas va a decidirse a crear su sección profesional. Hombre, sí que es cosa. ¡Ahora precisamente que están estudiando todos los Clubs la forma de que los jugadores vuelvan a ser «amateurs»!

SINCERATOR

En Algirós

C. D. RUZAFA, 1; C. D. CELTA, 1

El día 29 se celebró un partido entre los equipos mencionados, siendo el resultado fiel reflejo de la lucha.

El Ruzafa jugó bien, pero el Celta tuvo una tarde acertadísima y fué el primero en marcar.

El Celta alineó el equipo siguiente:

Carlos, Vallana, Sii, Juliet, Llago, Hipólito, Barrera, España, Pérez, Moreno y Pardo.

El árbitro Genovés acertadísimo.

Campo de Masanasa

SPORTING CLUB, 1; CERVANTES, 1

Ayer tuvo un encuentro reñido entre los equipos arriba citados, en el cual quedaron empatados a un gol, siendo en realidad 3 a 1 a favor del Sporting Club.

El Sporting Club se alineó de esta manera: Baixauli, Crespo, Rogelio, Bello, Isidro, Martínez, García Reig, Catalá, Asensi y Reig II.

El portero del Sporting, Baixauli, se dió a conocer como un jugador excelente, pues hizo unas paradas magistrales, siendo éste muy ovacionado.

Todos los jugadores del Sporting jugaron muy bien, sobresaliendo Catalá, el gran delantero centro; García, Crespo, Baixauli, Reig y Rogelio.

El Cervantes, a pesar de ir reforzado, jugó medianamente; el único que mostró buena clase fué el portero Blanch.

El árbitro imparcial.

En Rocafort

ROCAFORT F. C., 1; FALLEROS C. PRIMADO REIG, 2

Con motivo del próximo torneo fallero, y como partido de entrenamiento, el viernes pasado tuvo lugar un encuentro entre el Club titular y el equipo fallero de la calle del Primado Reig.

El partido en conjunto fué bueno, viéndose por ambos equipos jugadas vistosas.

El gol del Rocafort fué marcado por el delantero centro Marco de fuerte tiro por el ángulo, y los del equipo fallero por su extremo izquierda y por el delantero centro Sancho (J.).

Del Rocafort, Sancho (A.) fué el mejor; estuvo enorme todo el partido; los demás muy bien, sobresaliendo la defensa.

Del equipo fallero, el puerta Gonzalvo; lo paró todo, estuvo colosal; la defensa acertada y valiente, sobresaliendo Ferrer; de los medios, Francés; el mejor de la delantera Barea; discreto Sancho (J.); perdió muchos tantos por ser tan solista; los demás bien.

El señor Torrijos hizo sonar el silbato con acierto.

Campo de Mestalla

C. D. Castellón-Valencia F. C.

Esta tarde se jugará el anunciado partido entre el C. D. Castellón y el Valencia F. C. en honor del Círculo de Bellas Artes, que tanta expectación ha causado en nuestro público.

El equipo Castellonense ofrece un recio cuadro de jugadores, en el que destaca Mauri como elemento de nuevo ingreso en las filas de la Plana.

El Valencia F. C., después de su rotunda victoria sobre el Levante F. C., se nos presenta pujante de forma, de tal suerte, que no podemos menos que predecir una emocionante y competida lucha entre ambos contendientes.

Los equipos se alinearán en la siguiente forma:

VALENCIA F. C.: Cano, Reyes, Martínez, Hernández, Salvador, Costa, Pérez, Picolín, Imossi, Arcadio, Sánchez, Ródenas y Salcedo.

C. D. CASTELLON: Alanga, Saura, Vidal, Archilés, Conde, Arróniz, Castellets, Mauri, Montañés, Ballester, Belles y Martínez.

En los escaparates de la Casa Amador se encuentran expuestos los banderines y regalos que ofrecen los artistas a los Clubs, jugadores y público.

El sorteo de regalos se verificará en el campo, entendiéndose que el orden con que salgan los números indicarán a sus poseedores la prelación que tienen para escoger el regalo, comprendiéndose que esta preferencia regirá hasta las siete de la tarde del lunes; pasada tal hora conforme se presenten podrán retirar el objeto que gusten.

Las Reinas de los Mercados asistirán al partido luciendo el traje típico de nuestra tierra, presidiendo el mismo.

No dudamos que con estos alicientes el partido de esta tarde constituirá, además de un acontecimiento deportivo, una palpable demostración de las simpatías que el pueblo valenciano siente por sus artistas, a los que honrará esta tarde en Mestalla.

El partido dará comienzo a las seis y media de la tarde.

A las cuatro y media de la tarde contenderán los equipos C. D. Ruzafa y Norte F. C. en partido amistoso.

Arbitrará el encuentro entre el Castellón y Valencia el prestigioso árbitro Augusto Milego.

El despacho de localidades y entradas se efectuará hoy, de once a una, en el local del Valencia F. C., y por la tarde en las taquillas del campo.

Valencia F. C.

AVISO

Se pone en conocimiento de los señores socios que para presenciar el partido-homenaje al Círculo de Bellas Artes, que se ha de celebrar en Mestalla hoy, será indispensable la presentación del pase correspondiente al presente mes.

TENNIS

LILI ALVAREZ OBTIENE UN NUEVO TRIUNFO EN EL TORNEO INTERNACIONAL DE WIMBLEDON

Londres.—Los resultados de los partidos celebrados hoy en el torneo internacional de Wimbledon han sido los siguientes:

El francés René Lacoste venció al norteamericano G. M. Lott por 6-1, 9-7, 6-8 y 6-2.

El francés Cochet derrotó al inglés H. E. Mayer por 6-1, 6-8, 7-5 y 6-2.

El estadounidense Tilden venció al húngaro barón de Kehrling por 6-3, 6-2 y 6-1.

El inglés Austin venció al yanqui Coen.

Borotra derrotó al surafricano Spence.

El australiano Grawfard venció al inglés Gregory.

El francés Landry venció al estadounidense Wood.

En las pruebas femeninas, la española Lili Alvarez derrotó a la señora B. Y. Vovell por 4-6, 6-4 y 7-5.

CICLISMO

Velódromo Vallejo

Esta tarde, a las seis y media en punto de la tarde, se celebrará en este hermoso Velódromo un interesante festival ciclista, en el cual regirá el siguiente programa:

Primero. Australiana por eliminación.

Segundo. Carrera de neófitos (10 vueltas).

Tercero. Carrera por puntuación (50 vueltas), sprints cada 5 vueltas.

Cuarto. Carrera con entrenadores (50 vueltas); los motoristas correrán por sorteo.

Para estas pruebas se han inscrito los mejores sprinters de nuestra región, los cuales se encuentran entrenándose para tomar parte en el próximo campeonato de España que ha de celebrarse en los días 8 y 15 del corriente mes de Julio, para el cual se cuenta ya con la inscripción de valiosos elementos del ciclismo español.

CRONICA RELIGIOSA

SANTOS DE HOY. — Domingo V después de Pentecostés. La Preciosísima Sangre de N. S. J. Santos Aarón, Rumoldo, Casto, Secundino, Julio, Martín, Galo, Domiciano, Eparquio, Teodorico, Teobaldo y Simeón.

Rito doble de segunda clase; color rojo; misa de la Sangre de Cristo.

CUARENTA HORAS.—Principian en el convento de Religiosas Salesas.

ADORACION NOCTURNA.—Corresponde al turno de Nuestra Señora del Puig.

SANTOS DE MAÑANA.—La Visitación de Nuestra Señora.—Santos Proceso, Martiniano, Justo, Felicísimo, Marcia, Sinforosa, Aristón, Crescencio, Eutiquiano, Urbano, Vidal, Otón, Sintinio y Munegundis.

Rito doble de segunda clase. Color blanco. Misa de la Visitación de la Virgen.

CUARENTA HORAS.—Continúan en el convento de Religiosas Salesas.

ADORACION NOCTURNA.—Corresponde al turno de Nuestra Señora de los Desamparados.

SANTOS DEL MARTES.—Santos León, Treneo, Trifón, Eulogio, Marcos, Muciano, Mustiola, Anatolio, Heliodoro, Dato, Ab. Ramón Llull y Bernardo Realino, S. J.

Rito semidoble. Color blanco. Misa de San León.

CUARENTA HORAS.—Terminan en el convento de Religiosas Salesas.

CULTOS PARA EL MARTES

Al Sagrado Corazón de Jesús:

En San Juan y San Vicente, a las seis y media de la tarde, termina el novenario con sermón por el R. P. Ignacio Corróns.

A la Virgen del Carmen:

En el convento de los PP. Carmelitas, a las ocho, misa de Comunión con lectura del ejercicio, acompañamiento de órgano y motetes.

En la parroquia de Santa Cruz, a las siete, misa de Comunión con acompañamiento de órgano y motetes, ejercicio del mes y canto de gozos.

GLENARD La faja que debe Vd. usar para combatir y eliminar la obesidad, para mejorar el aspecto físico y para beneficio completo de su organismo.

Jamás molestan ni sofocan y por su esmerada confección prestan un conjunto perfecto, higiénico y de resultados satisfactorios.

Modelos Glenard, exclusivos para todos los casos de obesidad, vientre caído, estómago, hernias, operados, etc.

P. M. Benlliure, 7. CRUZ BLANCA

WHIPPET-CUATRO

Sedan de lujo — Pesetas 7.000

Solamente tributa 300 ptas. anuales

Entrega inmediata

WHIPPET-SEIS

Sedan de lujo — Pesetas 9.000

Willys-Overland Crosley Ltd.-Stockport-Manchester ha confirmado oficialmente agente único oficial y distribuidor exclusivo para esta región de todos los modelos Whippet y de los coches Willys Knight, a

VICENTE BALLESTER

GARAGE ESPAÑA -- Conde Salvatierra de Alava, J V

Se solicitan agentes

A LAS VICTIMAS DE UNA MALA DIGESTION

Datos clínicos sobre un remedio conocido

Los más eminentes doctores han preconizado siempre las excelencias de la Magnesia Bisurada para combatir las afecciones del aparato digestivo. El éxito alcanzado por la misma, se explica porque dicho preparado alivia inmediatamente los dolores estomacales, eliminando la causa primordial de la hiperclorhidria, sin irritar el estómago ni las paredes intestinales. La mayor parte de los disturbios digestivos, tales como la dispepsia, indigestión, flatulencia, pesadez, calambre, etc., son debidos al grado de acidez estomacal. Basta neutralizar el ácido excesivo para destruír el germen de tales enfermedades. La Magnesia Bisurada no solamente combate la hiperclorhidria en sus múltiples manifestaciones, sino que además suaviza las mucosas inflamadas del estómago, permitiendo así una digestión normal y sin dolor. El menor malestar estomacal puede degenerar en enfermedad grave, si no se sigue el consejo de los médicos, que prescriben constantemente la Magnesia Bisurada. De venta en todas las farmacias.

Elecciones de la Junta de Gobierno del Colegio Médico

Se verificaron ayer, resultando elegidos: doctor Rincón de Arellano, vicepresidente; doctor Moltó Santonja, secretario; doctor Fenollosa Armengot, vicesecretario, y los doctores Alfaro, Blay y Sánchez García, vocales.

La circunstancia de ser el doctor Fenollosa compañero nuestro, nos priva de hacer comentarios sobre los méritos que adornan a los elegidos.

TAURINAS

Para esta tarde se celebrará una gran becerrada.

En la primera parte se lidiarán dos erales de Ceballos para dos diestros de Torrente: José Pla y Eduardo Fort.

En la segunda parte, el novel diestro Eliseo Capilla, se las entenderá con dos erales de la misma ganadería, y como final, reaparición del novillero valenciano Juan José Calvo, junto a Juan Soriano, de Burjasot, que estoqueará un eral cada uno.

Con estos alicientes es de esperar un verdadero éxito, tanto artístico como económico.

Precios económicos.

Colegio de Médicos de Valencia

EN LA PROXIMA SEMANA LLEGARA A NUESTRA CIUDAD LA PRIMERA COLONIA DE HUERFANOS DE MEDICOS

Para un día de la próxima semana y en el rápido de Madrid de las ocho de la noche, está anunciada la llegada de la Colonia Escolar de Huérfanos de Médicos, organizada por el Colegio Médico de Valencia y compuesta de 15 niños de los internados en el Colegio del Príncipe de Asturias de la Corte.

La expedición viene acompañada por el culto médico militar doctor don Agustín Van Baumbergen, director del Colegio, quien presta a ese cargo todos sus entusiasmos y el prestigio de su relevante personalidad.

La junta de Gobierno, recogiendo con suma complacencia la iniciativa de varios colegiados, se complace en invitar a todos los médicos valencianos a que acudan en compañía de sus hijos a la estación del Norte a esperar a los simpáticos colonos—entre los que vienen los huérfanos de cinco médicos valencianos—dando así una pública nota de confraternidad entre los hijos de los que fueron nuestros infortunados compañeros y los que tienen la fortuna de tener padres que pueden velar directamente por ellos.

A juzgar por la simpatía que ha despertado en la clase médica valenciana este acontecimiento infantil, es de esperar que los andenes de la estación se vean ese día a la llegada del rápido de Madrid, repletos de médicos y de hijos de médicos, preparando así el recibimiento que merecen quienes se honran en llamarse hijos espirituales de todos los médicos españoles.

Los colonos marcharán desde la estación al domicilio del Colegio de Médicos, desde aquí, después de un breve descanso, marcharán al Sanatorio de la Malvarrosa en los varios automóviles que los médicos valencianos, con plausible unanimidad, han puesto a disposición de la comisión organizadora de la Colonia de Huérfanos de Médicos.

LISTAS DE SUSCRIPCION PARA LA ANTERIOR COLONIA.—CUARTA RELACION DE DONATIVOS

Suma anterior, 1.745 pesetas.

Don Antonio Maya Ramón, de Valencia, 5 pesetas; don José Chiarri Gómez, ídem, 5; don Leocadio Donderis Roig, ídem, 5; don Juan Francés Barberá, Enova, 5; don Manuel López Caldés, Valencia, 5; don Enrique Gargallo López, Manises, 5; don Juan Garay Barbarín, Valencia, 5; don Francisco Villalba Sánchez, ídem, 5; don Pedro Tamarit Olmos, ídem, 10; don Fernando Rodríguez Fornos, ídem, 10; don Tomás Blanco Bandebrande, ídem, 10; don Miguel Martí Pastor, ídem, 10; don Francisco Lecha Pallardó, ídem, 5.

Total, 1.830 pesetas.

SECCION COMERCIAL

Vida marítima

30 de Junio de 1928.

ENTRADOS

«A. Ferrer», español, de la matrícula de Valencia, procedente de Cette con un cargamento de 500 bocoyes vacíos, de Ferrer Poset.

SALIDOS

«Palacio», inglés, de la matrícula de Liverpool, de Mac Andrews, salió para Liverpool con fruta.

«Gauss», alemán, de la matrícula de Bremen, de Enrique Jimeno, salió para Hull con fruta.

«Skulda», noruego, de la matrícula de Bergen, de Enrique Jimeno salió para Newcastle con fruta.

«A. Lázaro», español, de la matrícula de Valencia, de Maycas, salió para Barcelona con cargo general.

EN DIQUE

Ninguno.

EN REPARACION

Vapores «Alba», «Pérez Pujol», «Játiva», «Peñalba».

EN CONSTRUCCION

Vapor «General Sanjurjo».

Nuestras frutas en el extranjero

Londres 30.

En la pasada subasta se cotizó la fruta en sus detalles como sigue:

Naranjas de Murcia:
Primera condición:
240s, de 21 a 39.
300s, de 23 a 34.
360s, de 27 a 35.
504s, de 24 a 39.
Mayoría:
240s, de 26 a 28.
300s, de 28 a 32.
360s, de 29 a 30.
504s, de 30 a 34.
Segunda condición:
240s, de 19 a 24.
300s, de 20 a 27.
360s, de 22 a 26.
504s, de 20 a 29.
Demanda fuerte.

Limones de Murcia:
Primera condición:
240s, de 20 a 24.
360s, de 16 a 24.
504s, de 20 a 24.

Tomates de Gandía y Valencia:
40s, de 11'6 a 17'6.
45s, de 12 a 16'6.
60s, de 8 a 15.
Demanda más fuerte.
Precios algo mejor.

Cebollas babosas de Gandía y Valencia:
4s, de 6'6 a 8.
5s, de 7'9 a 9'9.
6s, a 8'3.
Demanda más fuerte, especialmente para la de Gandía.

Cebollas de Egipto:
Sacos, de 5 a 5'6.
Demanda algo mejor; precios sin cambio.
Llegados los vapores «Bjerka» y «Jonge Jacobus».

—

Liverpool 30.

Llegado procedente de Valencia con fruta el vapor «Vasco», que ofrecerá su cargamento en la próxima subasta.

—

Hull 29.

En la última subasta celebrada en este mercado, se cotizó como sigue:

Naranja de Valencia:
Segunda condición:
240s, a 21.
300s, de 22 a 27.
360s, de 22 a 22'6.
504s, a 18'6.
Tercera condición:
240s, de 16'9 a 19'9.
300s, de 13'3 a 20.
360s, de 13 a 17'3.
504s, de 12 a 17.
Cuarta condición:
240s, a 14.
300s, de 11'3 a 16'9.
360s, de 9'9 a 14'9.
504s, de 9 a 11'9.

Tomates de Denia:
40s, de 13'9 a 14.
45s, de 14'9 a 15'6.
60s, de 12 a 12'6.

Cebollas de Valencia (babosas):
4s, a 8.
5s, a 12.
6s, a 10'9.
Demanda buena.

—

París 30.

Patatas:

Continúan los bajos precios para este tubérculo.

Se cotiza actualmente por 100 kilos, de 93 a 100 francos.

Noticias bursátiles

DEL COLEGIO OFICIAL DE CORREDORES DE COMERCIO DE VALENCIA

30 de Junio de 1928.

Francos, 23'95.
Francos belgas, 17'10.
Francos suizos, 116'95.
Liras, 32'00.
Libras, 29'58.
Dólares, 6'06.
Marcos oro, 1'46.

Farmacia San Antonio
Siempre abierta, DIA Y NOCHE

Farmacias de servicio

Farmacias de guardia para el día 1 de Julio de 1928, desde las dos de la tarde hasta las nueve de la mañana del siguiente día:

Bajada San Francisco, 32.—Don Valentín Palacios.

Plaza Mercado, 52.—Don Aurelio Rodrigo.

Paz, 44.—Don Francisco de Fez.

Gran Vía Jesús y María, J C.—Don Pedro Martí.

POBLADOS MARITIMOS

Escalante, 3.—Señora Viuda de Llisterri.

J. Benlliure, 160.—Don Juan Montesinos.

* * *

Farmacias de guardia para el día 2 de Julio de 1928, de las nueve de la noche hasta las nueve de la mañana del siguiente día:

San Vicente, 102.—Don Miguel Salgado.

Mar, 38.—Don Saturnino Villarroya.

Cirilo Amorós, 82.—Don Pedro Aranda.

Maldonado, 26.—Don Adolfo Costas.

AVISO

El corredor de fincas JOSE MARIA BERNAL, tiene el gusto de ofrecer a sus amigos y clientes su nuevo domicilio y despacho, en la calle de don Don Juan de Austria, número 20, principal.

En MESTALLA ::: Hoy domingo, 6'30 tarde

PARTIDO DE HOMENAJE AL CIRCULO DE BELLAS ARTES

VALENCIA F. C.

Cano, Reyes, Martínez, Hernández, Salvador, Costa, Pérez, Picolín, Ymossi, Arcadio, Sánchez, Ródenas y Salcedo

C. D. CASTELLON

Alanga, Saura, Vidal, Archilés, Conde, Arróniz, Castellets, Mauri, Montañés, Ballester, Bellés y Martínez

Conducción interior FAMILIAR 6/7 plazas
Conducción interior GRAN LUJO 4/5 plazas
Conducción interior POPULAR 4/5 plazas

Agentes: Autolocomoción Cano, S. L.
Avenida Amalio Jimeno, 7

Ministerio de Educación, Cultura y Deporte

PRO TEATRO VALENCIANO

III

Hoy termina la temporada del Salón Novedades

Hoy fina la temporada de 1927-28, que en número de trece se han proseguido en el Salón Novedades de esta ciudad, incubadora de centenares de autores y pequeño coliseo fomentador impertérrito del teatro que Escalante y Palanca glorificaron. La temporada ha sido óptima, bajo el punto de vista económico.

De ello deducimos una sabia lección que viene a corroborar las manifestaciones que hemos publicado en estas columnas en diferentes campañas pro-teatro valenciano.

Se ha estrenado de todos los géneros teatrales que caben en la denominación común de «verso», y no faltó en sus comienzos de temporada la nota chabacana y de mal gusto, pero que el público desechó, fustigando a los autores que hasta hoy se han atrevido a faltar el respeto que merece la moral del espectador.

Y precisamente cuando la empresa se decidió a fiscalizar y seleccionar la labor de los autores que proveen su teatro, es cuando ha dado ópimos frutos para el arte, al tiempo que para su negocio.

La revista musicada «Valencia a la garsón», que ha obtenido más de 200 representaciones, se estrenó con grandioso éxito, previa expurgación de ciertas groserías e inmoralidades que no precisaban a la obra para triunfar, como así se ha demostrado.

Todo cuanto don Matías Belloch, inteligente empresario de Novedades, haga en el sentido de encauzar el verdadero teatro valenciano, nos parecerá excelentemente patriótico, pues deben acabar para siempre las indulgencias para algunos autores que no aportan ningún valor a la escena, y en cambio, se valen de las frases y escenas del peor gusto, que, por desgracia, siempre hallan un sector de público que las celebra, con escarnio del arte, de la moral y de la dignidad del teatro en que se representan.

Fijémonos en la labor de algunos autores, y veremos cómo *si son posibles* los éxitos de taquilla conquistados con la majestad que el arte requiere y con orgullo para las empresas que los estimulan. «L'avespeta»; «Pare vostè la burra, amic», y otras, entre el género cómico, provocan la más franca hilaridad de todos los espectadores, sin que se profiera ni una palabra que pueda zaherir a los oídos más castos. Estos éxitos lo son verdad; no los que se buscan en cierta clase de espectadores, como si el teatro nuestro no fuera tan digno como el que se cultiva en todas las demás lenguas y ante toda clase de públicos. Estamos en los comienzos del renacimiento del teatro regional, y todos debemos procurar que no se malogre la tierna florecilla que asoma pujante y firme en nuestros jardines de Talía. Autores, empresas y público, debemos velar por los prestigios del teatro valenciano, que no ha progresado lo que debiera, porque los autores que pudieron dar el avance teatral, buscaron siempre el éxito fácil, tomando como elemento dinámico el absurdo, la nota vulgar y soez, el chiste de mal gusto, todo lo cual dió por resultado el desprecio de nuestro teatro por las personas que gustan del teatro valenciano, pero que no pueden transigir con las procacidades. Y surgió la enemiga...

Durante la presente temporada ha quedado patente e incontrovertible esta razón: *Si que es posible hacer negocio una empresa de teatro valenciano a base de obras meramente morales.*

Y ese es el camino para que Valencia pueda en época no lejana, dar el mentís a los catalanes y a cuantos opinan que los autores de teatro valenciano no saben llevar a la escena más que vulgaridades de dudoso gusto. No les falta del todo razón para expresarse así. Ante mí, se comentó esto en Barcelona, y mi apología en pro de los autores valencianos, mejor pareció a mis interlocutores una exaltación de nuestro romanticismo levantino, que una realidad capaz de someterse a prueba.

Tal vez hoy, la labor de Alberola, muy conocido ya en las regiones de idioma hermano, haya modificado el criterio de aquéllos, desde entonces mis amigos y obsequiosos catalanes.

Novedades, a quien tanto debe el teatro valenciano, no debe cambiar de rumbo camino del renacimiento de la escena valenciana, en sus aspectos artísticos, siempre emotivos; ya propicios al sentimiento en sus proteicas facetas, o ya dirigidos a solazar el espíritu bajo la forma simpática de lo que mueve a risa, pero con el marchamo de la dignidad literario-teatral.

De este modo actuará contra cierta «polilla», y será posible la acepsia en el teatro valenciano.

JESUS MORANTE BORRAS.

1-7-28.

Desde Paterna

FIESTA SOLEMNE A SU PATRON

Grata memoria guardarán los habitantes de esta villa de la solemne fiesta dedicada, bajo los auspicios del excelentísimo Ayuntamiento, a su Patrón San Pedro.

Entre los varios actos celebrados merecen especial mención el lunch servido en la Alcaldía, al que asistieron todas las autoridades y miembros de la Unión Patriótica. Por la tarde dió un concierto la Banda Municipal de la localidad, interpretando un selecto repertorio. A las diez salió la procesión, que recorrió las calles de costumbre, a la cual asistieron gran número de devotos y el Ayuntamiento en masa; presidían el acto el digno alcalde don Federico Ballester, el comandante del campamento de Paterna, señor Ortega, y el juez municipal don Alicio Vila; a la entrada de la misma en la iglesia parroquial se disparó una lujosa traca de colores, que dió fin a la fiesta.

Reciban nuestra más grata felicitación por el éxito alcanzado este año en la organización de dicha fiesta y que por muchos pueda ser tan dignamente presidida.

ONEMIG

Desde Cullera

UN NUEVO EXITO DE LA BANDA MUSICAL SANTA CECILIA

Ayer miércoles celebróse en el Cervantes la anunciada función lírico-musical, organizada por la Sociedad Musical Santa Cecilia, activa y culta entidad, que por su iniciativa y su entusiasmo por todo lo que signifique arte y cultura alcanza un privilegiado lugar en la vida social cullerense.

A pesar del calor propio de estos días, el teatro vióse rebosante de gente, abundando el bello sexo, que con el policromado aspecto de su indumentaria armonizaba el contenido humano del salón, contrastando con el tono generalmente gris de los trajes varoniles.

Asistía también entre otras familias distinguidas el alcalde accidental don J. Antonio Gorgonio y sus dos bellas hijas, una de las cuales, la mayor, debió sentir la nostalgia de otros tiempos muy felices, recordando cuando fué proclamada Reina de los Juegos Florales, al oir las notas del «Himno a la Sociedad» con que la banda cerró el programa.

Este himno, con música del maestro Parra, letra del poeta local Lamberto Olivert y transcripción del maestro Chornet, fué estrenado en los Juegos Florales que celebró la misma Sociedad Santa Cecilia en Julio del año 1921, ocupando la presidencia nuestro distinguido amigo don José Jordá Mestre.

Perdonen la digresión los lectores amables, en honor de la fiesta que tanto enalteció a Cullera, fiesta de amor y poesía, a la que no faltaron hermosos regalos de los excelentísimos señores Arzobispo de la diócesis, marqués de Sotelo y marqués de Estella, a la sazón capitán general de Valencia. Y vamos a croniquear, relatando fielmente el éxito de la velada que nos ocupa.

Fueron muy aplaudidos los cantantes Pilar Jover y Vicente Martí, sobre todo en el bello dúo de «Doña Francisquita», acompañados por la excelente profesora de piano, paisana nuestra, doña Amparo Belda.

La banda fué ovacionada al final de cada obra. El programa no podía ser más bello: «Raymond», obertura de Thomas, con un «allegro» final que levanta el alma; y «Los de Aragón», preciosa selección de la zarzuela del maestro Serrano; y en la última parte «El caserío», fantasía de Guridi, hermosísima composición de aires norteños que sin embargo despierta en nuestros sentimientos cierto interés misterioso, cierto atractivo irresistible que produce en el alma un optimismo saludable; toda la obra respira alegría inconcebible.

Verdaderamente «El caserío» es de las mejores obras españolas que hemos tenido el gusto de oir. Y los músicos cecilianos la interpretaron con gusto exquisito. Más el éxito ruidoso lo obtuvo la banda Santa Cecilia en la interpretación de «Cleopatra», sensacional obertura de Mancinelli, que han elegido como obra de libre elección para el Certamen musical de Valencia.

El público, entusiasmado, insistió en los aplausos, hasta hacerla repetir, y fué interpretada nuevamente con impecable ejecución, con verdadero dominio, demostrando los músicos cecilianos y su infatigable director el maestro Chornet, que no se trabaja baldíamente cuando se tienen buenos principios, que la perseverancia en el estudio produce óptimos frutos cuando el estudio va regido por una inteligencia competente.

Terminó la velada, como ya hemos dicho, con el «Himno de la Sociedad», y tuvo que añadirse al programa un pasodoble para calmar los aplausos del nuemroso público, que salió comentando el nuevo éxito alcanzado por la activa Sociedad Santa Cecilia y su brillante banda musical.

EL CORRESPONSAL

Cullera 28 de Junio de 1928.

Campaña antituberculosa en Teruel

En el hermoso teatro Marín, de dicha población y ante distinguido público, entre el que se encontraban el gobernador civil, representación del gobernador militar, presidente del Colegio Médico, delegado de Hacienda, ingeniero de Montes, etc., numerosas damas y otras personas distinguidas, se celebró un acto de lucha antituberculosa.

Don Andrés Vargas, alcalde de la población, en frases elocuentes, presentó al conferenciante, ensalzando su labor ya antigua en esta materia y pidió al público que utilizase las enseñanzas que iba a emitir. A continuación, el doctor Pérez Feliu, presidente de la Sociedad Los Tuberculosos y sus Defensores, dió a conocer lo que es el mundo y especialmente en nuestra patria, la tuberculosis, que produce más víctimas que las guerras más sangrientas, y dió a conocer la forma de evitar la tuberculosis y de curarla, ya asiente en los huesos, el riñón o el pulmón.

Las proyecciones dieron a conocer al público la manera de diagnosticar pronto la tuberculosis por medio de los rayos X, único medio eficaz para hacerlo pronto y como tratamiento preciso y eficaz garantizó la cura de sol y de reposo al aire puro y el neumotórax en muchas lesiones pulmonares, tratamientos seguidos hoy en todos los sanatorios y que nosotros, por la bndad de nuestro clima y la inteligencia de nuestros médicos, podemos seguir con los mismos éxitos que más allá de nuestras fronteras.

Terminó agradeciendo a autoridades y pueblo el interés que demostraban por los actos científicos y humanitarios y manifestando que cuando no obligasen a estas campañas los sentimientos humanitarios, el tratar de salvar las vidas de las personas amadas por las mujeres de Teruel, era bastante motivo para emprender esta campaña. También se presentaron películas de escuelas al sol y de sanatorios para militares en Suiza, que fueron muy aplaudidas.

Los médicosde la población, y entre ellos el alcalde, hicieron objeto al conferenciante y sus acompañantes de las más delicadas atenciones, confirmando una vez más la noble hospitalidad aragonesa.

DE CARCAGENTE

ENSEÑANZA APICOLA

En cumplimiento de la reciente real orden haciendo obligatorio en todas las escuelas nacionales la enseñanza de la avicultura, apicultura y sericicultura, el director de las escuelas graduadas de Carcagente, don Manuel Ros, y el profesor del sexto grado de las mismas don Francisco Rubio, dieron el miércoles su primera enseñanza práctica y demostrativa de apicultura en la Granja Apícola «Floridablanca», de Carcagente, que su propietario don Nicolás van Gorkum desinteresadamente ha ofrecido al Gobierno para que el profesorado competente pueda efectuar en ella sus enseñanzas apícolas prácticas y demostrativas.

Después de un cursillo teórico por el señor Ros y una explicación detallada por el señor van Gorkum sobre la instalación de su granja, se enseñaron a los discípulos varias colmenas pobladas con abejas españolas e italianas, demostrando los niños gran interés y atención.

Terminado el curso tomó el señor Rubio varias fotografías y regresó la juventud escolar muy satisfecha de la excursión y de la gentileza de las abejitas, las cuales, a pesar de estar el tiempo tormentoso, acogieron a los siempre alegres y alborotados jóvenes con armoniosos zumbidos y sin picotazos.

LA SINFONICA

El día 26, como estaba anunciado, la célebre orquesta de la Sinfónica de Madrid dió un notable concierto en el teatro El Moderno, de esta localidad, dejando admirados a sus oyentes, que llenaban casi por completo dicho coliseo, siendo de notar el gran número de forasteros que vinieron de los pueblos comarcanos ansiosos de oir la referida entidad musical.

Una vez más ha dado Carcagente la nota de su vitalidad cultural, queriendo oir una de las mejores entidades musicales de España, y que nos honran ante el mundo civilizado.

EL CORRESPONSAL

CONTRA LA OBESIDAD Y EL ESTREÑIMIENTO
BOMBONES SANIX
Sabrosísimo y único purgante a base de pulpa y aroma de frutas laxativas
Regulador insuperable de la política intestinal
Delicioso postre para niños
Caja de 20 dosis. Ptas. 2'50
Caja reducida. . Ptas. 0'35
Principales Farmacias y Droguerías

ELECTRICIDAD
Lampistería - Cristalería artística - Material eléctrico de todas clases - Instalación y reparación de Timbres, Teléfonos, Motores, Ventiladores, Planchas, etc.
FRANCISCO NAVARRO
Guerrero, 25 - Plaza Merced, 1

Viaje de turismo a Inglaterra por el yacht de lujo "Reina María Cristina"
La Compañía Trasatlántica ha organizado un crucero de lujo desde el Mediterráneo al Norte de España e Inglaterra, a precios verdaderamente económicos, saliendo de Barcelona el 4 de Julio y de Valencia (eventual el 5) el primer viaje llegando a Southampton el día 16 y permaneciendo en Inglaterra siete días por cuenta de la Compañía.—Pidan precios y condiciones de pasaje al Agente de la Compañía, barón de Vallvert, calle del Mar, 55,—Teléfono 339.

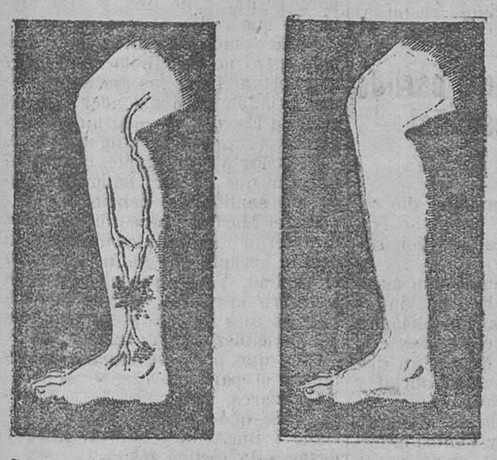

Varices, Úlceres, Almorranes
CURACIO RADICAL GARANTISADA
sense operació, vendages, calces de goma, sense deixar les faenes diaries, per lo Dr. Rizo, carrer de la Bailía, núm. 4, según (jardins de la Audiencia antiga). En l'estiu, dijous i divendres, de 11 a 1.

¡Automovilistas!
EXTENSO surtido en accesorios
Piezas de recambio
Neumáticos en stock de todas marcas
En MICHELIN el más importante
(Ahorrará usted dinero consultándome precios)
Taller de Recauchutaje y Vulcanización
"RIG"
(Unico en Valencia)
M. RIERA - LAURIA, 19
TELEFONO 240 ::: VALENCIA

Llibrets de versos
Por TEODORO LLORENTE

En Soneja
Se alquila, por año o temporada, casa espaciosa con habitaciones ventiladas y vistas al campo. Razón: Colón, 41. Segorbe.

Se vende
chalet en Godella, en el mejor punto subida de la Ermita; cinco dormitorios, cuarto de baño, terraza dominando hasta el mar.
Junto Tapinería, bajos y piso, libre de inquilino.
Razón: Conde de Trénor, número 11, 4.º; de dos a cuatro.

Harley Davidson
con side, de dos plazas, a toda prueba y muy bien equipada; la daría baratísima.
Para verla y dar razón: Cruz Nueva, 5.

Se alquilan
Espaciosa casa baja con terreno anexo en Cuart de Poblet, muy adecuada para industria, y en esta ciudad, calle San Gil, número 29, esquina a Adresadors, un piso segundo y un bajo de la misma finca. Razón: Pie de la Cruz, número 18, segundo.

Riegos
para instalaciones de todas potencias eléctricas y de aceites pesados, consultar a
SANGIS, S. A.
Pío Margall, 65 - Valencia

Cuellos de caucho
PARA PEINARSE
CAPAS
PARA TEÑIR EL PELO

"MADAME X"
PAZ, 3

Se alquilan
habitaciones de 70 a 95 pesetas mensuales: con cuatro dormitorios sala, comedor, water, etc. Casa nueva orientada a Mediodía, frente a la Alameda, Amadeo de Saboya, M C, la misma calle de la Fábrica de Tabacos. También hay planta baja propia para comercio, con gran descubierto.

Finca
Vendo por pisos en la calle de Roberto Castrovido, letras M N, de sólida construcción, sitio muy sano, con mucho sol en invierno y vía de 25 metros, con patio portería. De 7.000 a 7.750 pesetas; interiores a 5.000 pesetas.
Razón, en la misma, de 6 a 8 tarde.

En Siete Aguas
Junto a Venta Quemada y el Aeradero, se alquila una casita, que se compone de tres dormitorios, cocina y comedor; si conviene amueblada. Informa, en Valencia, calle Santa Teresa, 9 (portería).

Cama
Se vende una magnífica cama y mesita de noche estilo Luis XV, completamente nueva. Calle de Espartero, 16, bajo.

Segunda subasta
Por acuerdo del consejo de familia de cierta incapacitada se subastarán el día 6 de Julio, a las once de la mañana, ante el notario don Francisco Núñez Moreno, que tiene su despacho en la plaza de Tetuán, número tres, con intervención del corredor de fincas de esta plaza don P. Laborde-Bois, las fincas siguientes:
1.ª 11 hanegadas, 1 cuartón y 15 brazas de tierra huerta, situadas en el término de Meliana, partida de Masamerda, que lindan: por Levante, con José Donderis; Poniente, Agustín Riera; Norte, José Huguet, y Mediodía, Manuel Tadeo.
2.ª La tercera parte proindivisa de la planta baja y piso principal de un horno de pan cocer, situado en la calle del Trinquete de Caballeros, número 10, esquina a la del Milagro.
3.ª La mitad proindivisa de una casa de la calle del Rosario, número 111, del poblado del Cañamelar, compuesta de planta baja y un piso.
La titulación y pliego de condiciones estarán de manifiesto en casa del expresado notario, y el corredor facilitará cuantos datos sean necesarios todos los días, de cuatro a seis de la tarde, en su domicilio, calle de Cuenca, 4.

Mosquiteros
de gasa y tul, de todas formas, desde 4 pesetas. Saldo crespón seda negro, ancho, con pequeños defectos, a 2'50 pesetas metro. Cubrecamas persas, sedalina, grandes, a 8 pesetas. Tapetes japoneses, muy artísticos, a 3'50 pesetas. Echarpes crespón georgette, a 4 pesetas. Mallas colores y organdis cenefa, para visillos, a 1 peseta metro. Abanicos, a 1 peseta. Gran ocasión en sábanas de hilo y de algodón. Trajes baño para señora, a 7 pesetas, y gorras baño, impermeables, a 1 peseta. Lote monederos señora, a 5 pesetas. Se ha recibido un gran saldo de charmelines, otomanes y fulgurantes negros, a 3 pesetas metro.
Nota.—Gran remesa de retales de Brocatel y Damascos de seda y de guantes de a peseta.
ENTRESUELOS DE SAN MARTIN
(Teléfono 571)
Calle de San Martín, 5, por la farmacia calle de San Vicente, junto al afilador

Se alquilan
dos principales y dos segundos con cuartos de baño, termosifón y muchas comodidades, en finca nueva. Calle Sevilla, 8.

CASA PAMPLÓ
FRANCISCO VIDAL
DESPUES DE INVENTARIO
Verdaderas ocasiones en multitud de artículos
Grandes partidas en retales de todas clases, a bajos precios
Grandes rebajas en la Sección de Confecciones
Modelos de vestidos de París a precios increíbles
Mañana se pondrán a la venta estas oportunidades

Chinches
¡Exterminelas hoy mismo! Un solo frasco de LIQUIDO TRIUNFO es suficiente para ello. No falla nunca. No mancha, ni ensucia y es muy fácil de usar. Precio 2'00 ptas.
Correspondencia: F. Fernández, Pelicer Cortes, 519-Barcelona
Venta en droguerías
Líquido Triunfo

MUEBLES BARGUES
FANTASIA Y DEPURADO ESTILO A PRECIOS SIN COMPETENCIA
MUEBLES DE TODAS CLASES
CAMA RECLAMO: 35 PESETAS
Fábrica: C. Azcirraga, 37 — Teléfono núm. 867 —
Exposición y venta: Don Juan de Austria, 9 (frente al Teatro Apolo) VALENCIA

LA OBESIDAD

vencida rápidamente por las
PILULES APOLLO
únicas píldoras para hacer adelgazar de modo natural sin ningún peligro mejorando la digestión.
Basta tomar un frasco para convencerse. Ramón Sala, Balmes, 87, Barcelona.
Venta en Madrid: Gayoso; Barcelona: Sogala, etc.

Subasta
Procedente de la testamentaría de don Salvador Montón, se subastará el día 21 del corriente mes y doce horas, en el despacho del notario de esta ciudad don Francisco Núñez, plaza de Tetuán, número 3, y con intervención del corredor don Juan Benito Costes Pérez, que tiene su domicilio en la calle del Primado Reig, número 11, la finca siguiente:
Un edificio situado en esta ciudad, plaza antes de las Barcas, hoy Pintor Sorolla, compuesto de planta baja con dos patios, señalados con los números once y once duplicado; el primero da acceso al piso entresuelo y principal, y el segundo da también acceso al piso entresuelo, principal, dos segundos, desvanes y terrado. Por el primer patio se da entrada a la cuadra, cochera y otras dependencias, y al jardín de la casa existente a las espaldas, en la que hay también una puerta de hierro, recayente a la calle de Miñana. Linda: por la derecha saliendo, con casa de doña Carmen Marco y herederos de doña Desamparados Zacarés; izquierda, la de don Juan Antonio Mompó, y espaldas, la calle de Miñana.
El título de propiedad y pliego de condiciones que ha de regir en dicha subasta está de manifiesto en la citada notaría, y el corredor dará cuantos detalles se le pidan.
Los que deseen ver la casa podrán efectuarlo todos los días laborables, de 4 a 7 tarde.

Vendo
bonita casa-chalet con jardín y cubierta, luz y agua potable, en la calle de Cuarte extramuros, frente a las espaldas de la nueva Cárcel de mujeres, último trayecto del tranvía Matadero, letras E M. Razón, en la misma.

Ocasión
Se vende un salón estilo Imperio, moderno, de caoba y bronces, que contiene 6 sillones medianos, dos grandes, un sofá y 6 cortinajes azules de seda, todo nuevo.
Precio módico.
Un espejo de doradillo todo talla, grande, sostenido por dos columnas salomónicas de gran lujo.
Un lavabo-cómoda, piedra mármol con espejo.
Un paraván modernísimo de caoba y espejitos, todo nuevo.
Una jardinera grande con espejo y marco dorado.
Una cómoda grande de nogal, maciza.
Dos camas de hierro, una dorada.
Un comedor completo.
Razón: Vilaragut, 3, segunda.

Dos cerdos iguales en tamaño, peso y raza antes de la prueba. El fotografiado los representa a los tres meses de estar tomando el mayor la FOSFATONA, en el que de las ventajas ya le puede pagar muchas veces.
Interés del 100 por 100 y hasta el 400 por 100
se consigue en los que se dediquen el recrío de animales conociendo la FOSFATONA y añadiéndola en las comidas diariamente y con regularidad. Los animales para el engorde ASIMILAN todo cuanto comen, adelantando mucho el engorde; los animales de tiro o lujo aumentan las fuerzas y la resistencia; los que son para criar, hacen más leche y mejor, desarrollándose muchísimo más las crías; las gallinas ponen más huevos y mejores, evitándolo de un 90 por 100 de las enfermedades que suelen padecer todos los animales en general.
Para más datos pedid prospectos o folletos a los vendedores, o al representante exclusivo.
PUNTOS DE VENTA EN VALENCIA:
D. Jerónimo Gamón, Molino Robella, 9
D Rafael Lluch, calle de Serranos, 7; don Rafael García Manzanera, calle Alta, 26; don Miguel Pérez Ramón, camino Hondo del Grao, junto a la caldera del gas; José María Esteve, Avenida del Puerto, 217, y además se vende en todos los pueblos de España, y donde no se venda puede el que se encuentre en condiciones solicitar la venta al representante exclusivo D. RICARDO CARRERA GARCES, plaza Nueva, 9, MELIANA (Valencia).

Persianas y cortinas
LAS CORTINAS ORIENTALES de pelitos son la barrera infranqueable para las moscas, por lo que garantizan la higiene en las casas y la salud; tienen bonitos y elegantes dibujos. Fábrica de persianas de todas clases, fuertes y económicas. Transparentes para miradores y encristaladas. Artículos de limpieza, hilos y cordeles.
PRECIOS MUY LIMITADOS
CASA LLEDÓ ::: 22, calle de LAURIA, 22 - Valencia

¡Madres!
La salvación de los niños en el período de la dentición, es la verdadera DENTICINA VIUDA DE DON PABLO FERNANDEZ IZQUIERDO
Más de 50 años de inmensos beneficios a los niños
Pedir la verdadera Denticina Viuda de Pablo Fernández Izquierdo
Caja con 18 papeles, 1'50 pesetas
Se vende en farmacias y droguerías

Ministerio de Educación, Cultura y Deporte

TELEGRAMAS Y TELEFONEMAS

La vida en la región

DE LIRIA

VIAJERO

Ha regresado a su residencia habitual, Madrid, después de visitar brevemente esta su ciudad natal, el laborioso ayudante de Obras públicas don Vicente Marqués Lis, a quien deseamos muy feliz viaje.

CAMBIO DE MAESTROS

Se ha posesionado del cargo de maestro de sección, en propiedad, de la Escuela nacional graduada de Benaguacil, don Lisardo Ruiz, que desempeñaba idéntica misión en la graduada de Puebla Larga.

Simultáneamente, cesa en el cargo de interino de dicha Escuela de Benaguacil don Modesto Marín, cuya ausencia lamentamos.

SERENATA Y TRACA

La noche de San Pedro, y con motivo de haber quedado despejada la tantos años obstruída plaza de Serra, se celebró en la referida plaza un concierto popular, por la banda de la Unión Musical, en el que disfrutó todo este vecindario con su peculiar alegría, abundando los elogios al joven alcalde señor Pérez Cotanda y al Ayuntamiento por la consecución de tan gran mejora.

Como final se disparó una ruidosa y artística traca, alarde pirotécnico local.

A ALCIRA

Ha sido contratado para actuar en Alcira durante la próxima festividad de San Jaime, la banda de la Unión Musical.

NATALICIO

La joven esposa del capitán de Infantería don Alfonso Bañuls, ha dado a luz con toda felicidad un robusto primogénito, por cuyo fausto suceso damos a la familia Bañuls Yuste nuestra más cumplida enhorabuena.

LA PLAZA DE SERRA

Ha quedado totalmente derribada la casona que ocupaba la antigua plaza de Serra, con cuya demolición se urbaniza notablemente tan céntrico lugar, resultando una magnífica plazuela, con los aplausos generales para el Ayuntamiento y felicitaciones al vecindario.

Alentamos al referido Ayuntamiento para que prosiga sus felices reformas y consideramos que ahora le toca el turno a la necesaria desaparición del corral del Remedio en la parte que obstruye o dificulta notablemente el acceso entre dicha calle del Remedio y la carretera del duque de Liria, cuyas obras no requieren expropiación ni reembolso, ya que se trata de finca del patrimonio municipal.

DE SUECA

MERCADO

Sin variación.

RELIGIOSAS

En la parroquial se celebró solemnemente la festividad de San Pedro, titular de la misma.

—Por la tarde se cantó el trisagio al Sagrado Corazón de Jesús, encargándose del sermón el canónigo de Valencia doctor don Pascual Llopis, que estuvo muy elocuente.

ROTULACION DE CALLES

Se ha llevado a efecto la rotulación de algunas calles nuevas por acuerdo tomado hace tiempo por el Ayuntamiento.

La calle comprendida entre la avenida de Aliño y la acequia del Fraile, se denomina de Doña Vicenta Carrasquer.

La nueva calle desde la prolongación de la plaza de la Libertad al lateral derecho de las nuevas escuelas graduadas, se llamará calle del Beneficiado Gordiano Ribera y la carretera prolongación de la calle de San José, se llamará Avenida del Júcar.

TEATRALES

En la plaza de Toros actúa con éxito la compañía lírica que dirige el maestro Tena. Ayer pusieron en escena «La niña de las planchas» y «Las castigadoras».

Para hoy se anuncia «El rey que rabió», creación de la compañía.

PARTIDO DE FUTBOL

En el campo de deportes del Sueca se jugó el día de San Pedro un partido entre el equipo del quinto regimiento de Zapadores y el equipo local.

Venció el Sueca por 4 a 1.

Para hoy se jugará otro entre el Juvenal y el Sueca.

DE ALCIRA

NOMBRAMIENTO

Ha sido nombrado aparejador de obras del Ayuntamiento el competente delineante don Angel Pérez.

PRO COLONIAS

La Junta de Proteción a la Infancia ha contribuído con 200 pesetas para sufragar los gastos de las Colonias Escolares que han de salir para la playa de Cullera el próximo Agosto.

SERVICIOS DE LA GUARDIA MUNICIPAL

Durante la última semana se han hecho 29 denuncias por este cuerpo, por diversos conceptos.

DE REQUENA

PROXIMO FESTIVAL BENEFICO

La próxima semana, y en el Teatro-Circo, tendrá lugar un festival a beneficio de los niños más pobres y necesitados de las escuelas nacionales de Requena.

De la organización del mismo está encargado el artista Manuel Gardó, que reconocido por el agrado con que siempre fueron acogidos todos sus trabajos por parte del público requenense, no ha dudado en presentar nuevamente un magnífico cuadro alegórico y dos cuadritos más, hechos exclusivamente para este acto.

En el programa figuran diversas obras de concierto e indicaciones al piano por el pianista señor Adrián.

La segunda parte empezará con el reparto del beneficio a los niños, y a continuación cantará varias obras el tenor valenciano señor Llopis

Finalmente Manuel Gardó dirigirá la palabra al público.

Las señoras y señoritas que asistan al espectáculo, serán obsequiadas con un bouquet de flores.

El teatro estará ricamente adornado.

DE SAGUNTO

ACCIDENTE AUTOMOVILISTA

Esta tarde, cuando regresaba a Sagunto un autobús de los que hacen el servicio entre Valencia y Sagunto, sin saber la causa volcó, resultando Angeles Pérez, de 16 años, natural de Chirivella, con heridas graves; Valentín Sánchez, natural de Chulilla, de 30 años, y José Rondán, de 49, de pronóstico reservado; Rosa Yeres Tor, de 58 años, y Mariana Orenga Casas, de 84, menos graves.

Todos ellos fueron curados en el Hospital por los médicos señores Blasco y Martí. El juzgado se constituyó en el lugar del suceso.

El autobús que lleva el número de matrícula 671, es propiedad de Manuel Albert.

LA PISTA DE SAGUNTO AL PUERTO

Las gestiones del alcalde en la Corte, referente a esta importante mejora, han sido muy afortunadas; el señor ministro de Fomento recibió a nuestro alcalde muy amable y dió toda clase de facilidades, prometiendo el apoyo más decidido del Gobierno. Al efecto, a la pista de Sagunto al puerto, el Estado le considera el mismo apoyo y protección que a las pistas de Madrid a Irún y Madrid a Valencia, el ancho de la pista serán 13 metros de ancho, reservándose siete metros por lado de la pista, cuya explotación se reserva al Ayuntamiento.

El proyecto, una parte del primero que se presentó al Ayuntamiento y que regalaron a la ciudad el ingeniero don Manuel Torán, de tan grato recuerdo y que tan noblemente se portó dándole magníficamente encuadernado y prestando valiosísimos servicios, sin admitir retribución alguna por todo ello, son acreedores a la gratitud de la ciudad; de todo ello, el mérito principal corresponde al alcalde don Luis Casanova, pues a sus influencias y buenas amistades se debe la buena marcha que toma este importante asunto.

LAS PERMUTAS

Con muy buen acuerdo por la Junta de gobierno del Sindicato, se ha limitado la zona de permutas a la parte del término que no riega de motores.

En Montiver la zona de la línea del ferrocarril de Valencia-Barcelona en la carretera de Valencia y caminod el Palmar. En la Vila la zona es la más reducida, por poderse regar casi toda ella por las máquinas.

Creemos que esta medida es un acierto.

ESPECTACULOS

Por la aplaudida compañía de zarzuela, en la que figura el primer actor Leopoldo Gil y la primera tiple Conchita Michó, tan aplaudida siempre en ésta, como el barítono señor Lladró y tenor señor Gadea se representará en el Gran Romeu, hoy domingo, «La corte de Faraón» y «Las castigadoras». La obra se representará con gran lujo de trajes y una nutrida orquesta, en la que tomarán parte 20 profesores de orquesta. Auguramos un éxito de taquilla.

DE SEGORBE

LOS CONCIERTOS EN EL PARQUE ALFONSO XIII

Con el concierto que ayer tarde celebró, como años anteriores, la Banda Municipal en dicho Parque, dió principio, a los que seguirán celebrándose en los meses de Julio y Agosto hasta las tradicionales fiestas de Septiembre, que se organizarán varios festejos.

Para comodidad de los profesores se ha construído provisionalmente un retablo, para que las ejecuciones musicales tengan mejor sonoridad.

En el concierto que se ejecutó, en el que figuraban obras de gran valor musical; se puso de relieve los adelantos que esta agrupación musical ha adquirido desde que se encargó de su dirección el maestro don Nicasio Márquez, y sus discípulos, entre los que fueron muy aplaudidos, entre ellos el joven Escrich que fué muy felicitado en la ejecución de la fantasía de la ópera «Marina».

CAFE DE LAS DELICIAS

En la explanada del Parque Alfonso XIII ha quedado instalado por don Antonio Clavel, en bien montado servicio de café y helados, para el público, que ha sido muy bien recibido, viéndose totalmente ocupado.

LAS VERBENAS

Como las anteriores de San Juan, resultaron las que se celebraron anoche animadísimas, en las que se hizo gran consumo de refrescos.

Esta noche, y organizada por los vecinos de la plaza (vulgo Mesones), ha tenido lugar una fiesta pública, habiéndose adornado toda la plaza con banderitas, guirnaldas, farolillos, ofreciendo al visitante un fantástico aspecto.

Como el baile era público, se vió concurridísimo.

DE MORELLA

LOS CALORES

Desde hace solamente tres días que han empezado a dejar sentirse los calores estivales, aunque no con gran intensidad, ya que a la sombra solamente marca el termómetro de 12 a 16 grados de calor.

DORADO DE LA MIES

Empiezan a dorarse las mieses, especialmente las de los trigos tempranos, presagio de su completa madurez, motivo por el cual los labradores se aprestan a recoger el codiciado fruto, recompensa a su constante trabajo durante todo el año.

DELICIOSO VERANEO

Son algunas las familias que procedentes de Castellón y Valencia vienen a nuestra ciudad a gozar de esta temperatura agradabilísima, ya que no hace ni frío ni calor excesivo, y si a ésta agregamos la sana alimentación, aguas inmejorables y aires puros, convendremos en que Morella, por su situación y comodidades, es una colonia veraniega de primer orden.

EL SOMATEN

Mañana irá a tirar al blanco el Somatén armado del distrito de Morella, con asistencia del señor comandante jefe auxiliar de la demarcación señor Germán Lapeña, cuyas prácticas de tiro tendrán lugar en la finca del rico propietario de esta localidad señor Milián, denominada «Masía de Ripullés», donde se preparará una gran comida colectiva. A dicho acto asistirán las autoridades locales, o sea el señor juez de Instrucción, alcalde, etc., hecho que revestirá gran importancia.

DE BURRIANA

HOMENAJE A UN MAESTRO

Con motivo de celebrar las bodas de plata en el Magisterio el maestro de ésta don Sebastián Vicent, sus alumnos y ex alumnos tienen el proyecto de hacerle un homenaje.

LA CAMPAÑA NARANJERA, FINALIZA

Hoy cargará en ésta el vapor «Palacio», último de la temporada.

Saldrá para Liverpool con los últimos bultos de naranja de esta temporada.

TEATRALES

En el cine Luna Jardín se proyectó anoche la opereta cinematográfica «La encantadora Mimí».

—Hoy por la noche, y por una compañía de zarzuela, se pondrá en escena «Los calaveras», de la que son autores dos escritores burrianenses.

VIAJEROS

Ha llegado de Tortosa el canónigo don Bautista Nadal.

De Salamanca llegó el ingeniero industrial don Manuel Ríos.

DE CASTELLON

HALLAZGO DE UN CADAVER

Dicen de Fanzara que en el barranco «Higueras del Garrón», fué hallado el cadáver de una persona en completo estado de descomposición.

Parece ser se trata de un hombre enfermo que hace unos diez o quince días desapareció de su casa y a quien buscaban sus hijos. Estos han visto el cadáver pero no han podido reconocer a su padre por el estado en que se encuentra aquél. No ha sido, pues, identificado.

Ignórase si se trata de un hecho casual o criminal.

PARA RECIBIR A UNOS EXCURSIONISTAS

Sabedor el alcalde de Vall de Uxó que la comisión excursionista del Ateneo irá a visitar las cuevas de aquella población, ha ordenado sea reparada la entrada y ha habilitado un barca para que puedan recorrer la balsa y llegar hasta los últimos terrenos descubiertos.

PARA UNA SUSCRIPCION

Ha sido remitida a la Dirección de *El Sol* la cantidad recaudada por el Ateneo con destino a la suscripción abierta para regalarle una casa a Luis Bello.

MUERTE REPENTINA

Esta mañana un hombre forastero, al llegar a la Avenida de Pérez Galdós, se ha sentido repentinamente enfermo, falleciendo poco después. No ha sido identificado.

ROBO DE HERRAMIENTAS

Dicen de Morella que al vecino Miguel Allepuz Planell, le han sustraído de una caseta situada en aquel término municipal, todas las herramientas de trabajo y varios sacos vacíos.

DE DENIA

RELIGIOSA

Con motivo de ser el último día del mes dedicado al Sagrado Corazón de Jesús, ha habido numerosa concurrencia de fieles al castillo.

VERBENA

El Club de Regatas está celebrando grandes verbenas, a las que asiste lo más escogido de la buena sociedad dianense.

LA FESTIVIDAD DE SAN PEDRO

Con la brillantez acostumbrada se han celebrado los festejos en honor de este apóstol.

Viéronse muy concurridos.

DE ALCOY

CONCIERTO

Mañana por la noche, en el jardín de la Glorieta, dará el primer concierto de la temporada estival la música Nueva del Iris.

EL PRESIDENTE DE LOS EXPLORADORES

Esta noche llegará a ésta don Emilio Beut, presidente de la Federación regional valenciana de exploradores, para mañana acompañar a la tropa de esta ciudad, que realizará una excursión a la Fuente Roja.

POLICLINICA CLAUSURADA

Mañana será clausurada la Policlínica que en esta ciudad tiene establecida la Cruz Roja.

DESGRACIA

La caballería que conducía Santos Quintín, de 32 años, se espantó, a consecuencia de lo cual salió aquél despedido, cayendo al suelo y resultando con lesiones de alguna importancia.

EXCURSION

Mañana se verificará la excursión a Gandía, organizada por el Patronato de la Juventud Católica Obrera.

DE ALICANTE

BATALLA DE FLORES Y LOS ULTIMOS FESTEJOS

Se ha verificado la Batalla de Flores, participando muy pocas carrozas, pero en cambio se han presentado muchos coches adornados. Ha resultado muy animada.

El jurado ha declarado desierto el primer premio. El segundo lo ha concedido a la carroza presentada por el regimiento de Infantería de la Princesa.

Esta noche se está celebrando una gran verbena en el paseo de los Mártires. Mañana, con la novillada y los fuegos de la noche, terminarán los festejos de Junio.

FUGADA DE LA CASA PATERNA

Ha desaparecido del domicilio paterno la joven de 13 años, Angelita Mellado. A pesar de las pesquisas de las autoridades, no ha sido habida.

ATROPELLADA POR UN AUTO

Un automóvil ha arrollado a Dolores Climent, fracturándole la pierna izquierda.

UN PROYECTO DEL ARQUITECTO SEÑOR CORT

Para el concurso abierto por el comité regional de la Exposición Iberoamericana de Sevilla, ha presentado el arquitecto señor Cort el proyecto de la instalación de la región valenciana.

La obra del señor Cort ha salido hoy para Valencia, con objeto de que sea estudiada por el comité que radica en esa capital.

LOS PARTIDOS DE MAÑANA

Los equipos de futbol de Alicante se desplazarán mañana en la siguiente forma.

El Racing jugará en Crevillente; el Alicante en Elda, y el Hércules en Cartagena.

DE VILLENA

ENLACE MATRIMONIAL

Han contraído matrimonio en la iglesia de Santiago, a las nueve de esta mañana, el primer oficial de este Registro de la Propiedad, don Angel Galbis Martínez, y la distinguida señorita Virtudes Maestre Selva, apadrinando a los contrayentes don Alfonso Guillén Herrero y doña Rosario Selva, firmando el acta como testigos don Ramón Palao Fabregat, tío del novio y su hermano político don José García Navarro; por estar de luto han asistido, además de los mencionados, la tía de la novia doña Agueditа Herrero y su prima hermana doña Paca Maestre, y por parte del novio su hermana doña Elia Galbis.

La ceremonia nupcial ha estado a cargo del cura párroco don Manuel Nadal.

Los novios han salido de viaje.

CONCIERTOS

En el Paseo de Chapí la Banda Municipal; y en el Círculo Villenense, la alegre, original y distinguida orquesta Osma-Ali-Jaz-band, que ha interpretado los modernos charlestones, tangos, etc., que por lo bien interpretados y por la novedad que supone ha sido muy bien acogida y aplaudida por el numeroso público, que promete volver y aumentar en las tres noches de conciertos.

¡Muy bien por la directiva del Círculo Villenense! Hay que distraer a los socios alegremente, haciéndoles más llevadero el verano.

DE ALMANSA

TEATRO DE VERANO

A teatro completamente lleno, y con una expectación grande, se presentó anoche a este público la monumental troupe de Los Emeritas, compuesta del tenor Andrés Centeno, bailarina Manolita Benito, cancionista Isabelita Millán, canzonetista Vicenta Hernández, cantador de flamenco «El Niño Reyes» y profesor de guitarra Plácido Daudí.

Todos estos notabilísimos artistas estuvieron, cada uno en su trabajo, colosales, constituyendo con este motivo el espectáculo un extraordinario acontecimiento nunca igualado en el género que cultivan de las varietés.

No quisiéramos hacer excepciones, pero lo hacemos impulsados por nuestro deber de decir la verdad siempre. Nos referimos a la labor realizada por el tenor serio y cómico a la vez, Andrés Centeno, que tuvo toda la noche pendiente de su actuación al público. ¡Qué artista más consumado y completo es este Centeno! Es el alma de la troupe, lectores míos. ¡Vaya de ovaciones que cosechó!

Fueron muy aplaudidas, y hasta repitieron varios números, Manolita Benito, Isabelita Millán, Vicenta Hernández, así como también «El Niño Reyes».

DE TERUEL

ATERRIZAJE FORZOSO

Comunican de Odón que aterrizó por faltarle agua al motor, un avión correo de los que hacen el servicio entre Barcelona y Madrid.

Llevaba cuatro pasajeros y correspondencia. Provisto por los vecinos del indispensable líquido, emprendió de nuevo el vuelo para Madrid, sin que hubiera que lamentar ninguna avería.

RIÑA

Esta mañana, en la estación, riñeron por cuestión del negocio los vendedores José Navarro y José Benet, agrediendo este último al Navarro, que resultó con erosiones en la cara.

EPIDEMIA

Ha sido declarada la existencia oficial de la epidemia de viruela en el ganado de Hijar.

TEATRALES

Hoy, en el teatro Marín, se pondrán en escena las revistas «La Cotorra» y «Los faroles», por la compañía de Gómez Jimeno.

DE LA CORTE

Ha regresado de Madrid el asambleísta don Félix Arizón.

Noticias de Madrid

Disposiciones oficiales

La *Gaceta* inserta las siguientes:

Concediendo atribuciones al Gobierno para imponer sanciones de carácter gubernativo a cuantos cometan actos en perjuicio de los intereses de la Patria o en desprestigio del Gobierno.

Imponiendo con este motivo una multa de 5.000 pesetas a don Julio Oñoro; otra de 1.500, a don Angel y don Luis Oñoro; una de 200, al doctor Picavea, todos ellos vecinos de Torrelodones.

Disponiendo que el jefe del Laboratorio de Química, don José Giralt, represente al Gobierno en el noveno Congreso de Ciencias que se celebrará en La Haya en el próximo mes de Julio.

Nota oficiosa

En la Oficina de Censura han facilitado la siguiente nota oficiosa:

«El presidente del Consejo sale de Madrid el próximo lunes, para pasar unos días en El Escorial, deteniéndose antes un día en una finca de la provincia de Madrid.

Aunque su propósito es descansar una semana, llevará consigo en El Escorial cuantos asuntos tiene atrasados sobre su mesa, que no son pocos, a fin de ponerlos en condiciones de despacho, y ruega por lo tanto que le ahorren visitas, correspondencia y planteo de nuevas cuestiones, cuyo estudio no podrá abordar y vendría en definitiva a entorpecer la resolución de los ya indicados.

En todo el verano se celebrarán dos Consejos de Ministros: uno en cada quincena del mes de Agosto, designándose en su tiempo dónde han de tener lugar estas reuniones ministeriales.»

Descubrimiento de un busto de Cervantes

Esta mañana, en el salón de actos del cuartel de Inválidos, se verificó el acto de descubrir un busto de Miguel de Cervantes y Saavedra.

A las once de la mañana se reunieron en el lugar citado el jefe del Gobierno, el vicepresidente del Consejo, ministros de la Guerra y Marina, capitán general de la región, presidente del Consejo Superior de Guerra y Marina, gobernadores militar y civil y otras personalidades, entre ellas Francos Rodríguez y Rodríguez Marín.

Habló el director general de Inválidos, señor Aizpuru, que agradeció la asistencia de las autoridades y enalteció como ejemplo la vida de Cervantes.

En nombre de la Academia Española el ilustre cervantista señor Rodríguez Marín habló también de la vida del autor de «Don Quijote de la Mancha».

Usó brevemente de la palabra el señor Francos Rodríguez, y por último el general Primo de Rivera en términos familiares habló ensalzando a Cervantes escritor y a Cervantes soldado.

Después de hablar el marqués de Estella se descorrió la bandera que cubría el busto y apareció la obra del escultor Juan Cristóbal, que es de madera tallada.

La cabeza y las manos guardan el color del material empleado, pero el ropaje y un ejemplar del «Quijote» son policromados.

La cara está inspirada en el retrato de Jáuregui.

Francos Rodríguez dió un viva a Cervantes, que fué contestado por todos los asistentes con entusiasmo.

El jefe del Gobierno

El próximo lunes marchará a El Escorial el jefe del Gobierno señor Primo de Rivera.

Durante su ausencia de Madrid se celebrará un Consejo de Ministros en dicho Real Sitio.

Boda

A última hora de la tarde han contraído matrimonio, en el Monasterio de Guisando (Avila), don José Navarro, hijo del conde de Casa Davalillos, con la hija de la marquesa de Castamiras.

Al acto ha asistido el jefe del Gobierno, señor Primo de Rivera.

Atropello

Al medio día el tren de Toledo número 602 arrolló, al entrar en la estación, a un individuo que se arrojó al paso del mismo, quedando muerto en el acto, pues le pasó al infeliz todo el convoy por encima.

En un trozo de chaqueta se encontró una cédula personal, extendida a nombre de Félix Fismal Delgado, y un papelito en el que decía que se suicidaba por padecer una enfermedad crónica.

En los Ministerios

Presidencia

El jefe del Gobierno celebró esta mañana una extensa conferencia con el alto comisario señor Sanjurjo y el director general de Marruecos y Colonias.

Se ocuparon de diversos asuntos del protectorado y del empréstito del Maghzen.

Fomento

El conde de Guadalhorce recibió a una comisión minera de Asturias.

También recibió a una comisión de la Cooperativa Valenciana de Consumidores de Carbón y al embajador de Portugal.

La Asamblea Nacional

La comisión de Leyes constituyentes

Esta tarde, a primera hora, se personó el señor Primo de Rivera en el local de la Asamblea Nacional, para asistir a la sesión de la comisión de Leyes constituyentes.

Le esperaban allí muchos de los vocales, entre ellos los señores Yanguas, Cierva, Solís, Goicoechea, Santa Cruz, Crehuet y Pradera.

El señor marqués de Estella conferenció breves momentos con el señor Yanguas.

Luego preguntó si era cierta la noticia de haber dimitido el señor García Oviedo el cargo de asambleísta.

El señor Yanguas dijo que la noticia era cierta, añadiendo que acababa de recibir el oficio correspondiente del interesado.

A las cuatro y media comenzó la reunión, excusando su asistencia los señores conde de la Mortera, Canseco, Cortejo, Baselga y Salas.

Batalla campal

En la calle de Francisco Salas se entabló, por cuestiones de vecindad, una verdadera batalla campal entre varios vecinos, resultando con lesiones siete personas.

El VII Congreso del partido socialista español

Por la mañana

A las diez de la mañana dió comienzo la sesión del Congreso Nacional Socialista, presidido por Botanas.

Pascual Tomás planteó una cuestión de orden referente a una información publicada por un periódico de esta mañana, que es inexacta, pues en ella se dice que están dispuestos a la colaboración oficial y este asunto no se trató.

Se puso a discusión la Memoria del Comité Nacional y Comisión ejecutiva, con algunas aclaraciones previas.

Menéndez no ha logrado convencer a la organización de Asturias, y sin embargo ha venido como representante de la organización.

Además, él no sostendrá que se deban abandonar los puestos representativos, porque sería la ruina de la Unión General de Trabajadores.

Habla después de los Comités paritarios.

Llaneza pronuncia un discurso, censurando a Menéndez.

El presidente levanta la sesión a la una de la tarde.

Por la tarde

Antes de las cuatro de la tarde habían ya muchos socialistas, que ocupaban las tribunas altas, para asistir al importante debate planteado en la sesión de la mañana por Teodomiro Méndez.

A las cuatro y cuarto sonó la campanilla presidencial y la sesión empezó.

Se da lectura a nuevos saludos y adhesiones de agrupaciones simpatizantes de las provincias y del extranjero.

El señor Saborit propone que se recojan las adhesiones extranjeras, y singularmente las de Portugal.

Recoge la propuesta de Juan José Morató, que hizo anoche en el periódico *La Voz*, en honor de Roig y Matías Gómez de la Torre, fundadores del partido.

Brinda la idea a los que ocupen en el porvenir los cargos del Comité, para que se organice un acto de homenaje a todos los organizadores del partido que por fortuna viven.

Matías Gómez Latorre elogia a Juan José Morató, que ha realizado una labor admirable en los tiempos heroicos del partido. Rechaza todo homenaje para su persona.

«He llegado a una edad—dice—en la que creo tengo derecho al descanso, y me conozco; por ello creo que hoy existen jóvenes que deben ocupar nuestros puestos de lucha.» (Aplausos.)

El presidente elogia la modestia de Latorre y propone que se acepte la iniciativa de Morató, que redundaría en beneficio de la propaganda del socialismo. Así se acuerda

Se nombran secretarios para la sesión de esta tarde.

La gestión del Comité Nacional

Después de nombrarse una comisión para visitar en la cárcel al socialista Marsá, continúa el debate sobre la gestión del Comité nacional.

El señor Sánchez Ribera hace uso de la palabra y reconoce la importancia de la cuestión planteada por Teodomiro Menéndez.

Califica de interesadas las campañas que se hacen fuera del partido contra los individuos del Comité.

Para el orador la conducta más condenable es la de abstención y la recomendable la de participación en la lucha.

Afirma que en todos los países se sigue esta táctica. Cree que el Comité ha seguido idéntica conducta que la seguida con anteriores Gobiernos, y le parece bien, aún cuando convendrá señalar la conducta para el porvenir.

Se muestra partidario de no participar en los organismos políticos, pero sí en los de trabajo social.

Largo Caballero, a continuación, dice:

«Nos cabe congratular el debate planteado por Teodomiro Menéndez, porque sirve para desvanecer la atmósfera que rodea a los hombres que pertenecemos al Comité.»

Estamos en un momento de liquidación del pasado para señalar la conducta a seguir en el porvenir. Sin esa liquidación no será posible realizar un trabajo eficaz.

Alude a los periódicos de la izquierda que dicen que la masa no está con el comité.

Declaro que esperaba de Teodomiro Menéndez, que nos daría la solución pero la única que nos daba es la de retirada de los organismos en que tenemos representación. Esa propuesta me extraña.

Habla de la actuación sindical, diferenciándola de la política.

¿Lo que quiere Menéndez es que los socialistas se retiren de su casa?

Porque hoy el partido no tiene representación en esos organismos. La organización sindical no sabemos lo que haría. Otros elementos que no fueran socialistas, dirigirían entonces la organización sindical. La solución de Teodomiro Menéndez no es una solución cuando toda una masa está decidida a seguir una conducta, no se puede por ello acusar al comité nacional.

Los conservadores del partido, estamos en la realidad de la organización.

Podéis votar lo que queráis y yo seguiré en el partido sometiéndome al fallo que recaiga.

El señor Pla Armengol hace uso de la palabra.

El señor Pascual Tomás agradece que el debate se haya planteado para rechazar de una vez el ambiente que rodea al partido.

Yo he venido a Madrid a pedir trabajo, pero no confabulaciones. Hay que aceptar todas las armas que se nos brindan para defender la vida civil de España. No debemos ni podemos retirarnos de ninguna parte.

El señor Morón empieza por manifestar que se han salido un poco del sentido del debate.

Angel Martínez recuerda cómo en el anterior Congreso combatieron al comité los que hoy ya no están en el partido. Ya sé que ahora no va a ocurrir lo mismo, porque este debate es más sincero y las palabras de Menéndez son de concordia.

Cree que por este camino se refuerza el partido.

Cañizares, delegado de Peñarroya, cree que se debió haber enjuiciado primero la gestión seguida y después la táctica general.

Protesta contra las campañas de difamación que se han hecho contra el partido socialista, consentidas por algunos prohombres del partido, y su silencio. Cree que Teodomiro Menéndez no mantendría la opinión que expuso esta mañana si estuviera más en contacto con la organización obrera.

Arráez hace la diferenciación entre la gestión del comité y la táctica futura y cree que se debe discutir ahora la primera y dejar para la discusión la segunda.

El delegado Besteiro pide que se den toda clase de facilidades para discutir el comité y hasta para triturar, si es preciso.

Se levanta la sesión.

Por la noche

A las diez de la noche ha continuado la sesión del Congreso Socialista, nombrándose secretarios a Sánchez Solís y Ramos.

Sigue la discusión de la gestión del Comité.

Han hablado Largo Caballero, Indalecio Prieto y Saborit.

Al final habló Besteiro, diciendo que Prieto, a pesar de su vehemencia, cuando se trata de los intereses del partido sabe conservar la línea prudente.

Trata de la representación socialista en las organizaciones oficiales. Dice que los obreros no pueden rechazar las ventajas que reciben del Gobierno.

Los hombres de la burguesía quieren que vuelva el régimen antiguo, para continuar las antiguas orgías.

Termina diciendo que debemos ser prudentes, pero no cobardes.

Saborit dijo que hoy serían inauguradas las escuelas cesáreas del Cerro, que por la tarde a las cuatro habrá conferencia del representante belga y a las diez se reunirá la ponencia, habiendo sesión por la noche.

El presidente levantó la sesión.

Ministerio de Educación, Cultura y Deporte

Conferencias con nuestro corresponsal

Información de Barcelona

Movimiento del puerto

Vapores llegados:
«Leander», de Amberes.
«Nantiel», de Soberan.
«Algieri», de Trieste.
«Sebastián Elcano», de Cádiz.
«Cabo Mayor», de Nueva York.
«Trouver», de Fiume.
«Sardeña», de Civitavechia.
«Ongolos», de Mogador.
«León XIII», de Valparaíso.
Vapores salidos:
«Ongolos», para Marsella.
«Leander», para Sevilla.
«Roberto», para Málaga.
«Betis», para Valencia.
«Mallorca», para Palma.

El Ayuntamiento en el homenaje al poeta Llorente

En los actos organizados por la Casa Valencia para conmemorar el XVII aniversario del fallecimiento del glorioso don Teodoro Llorente, ostentará la representación del alcalde barón de Viver el concejal señor Villabriga.

Recibimiento triunfal al campeón de España

Anoche, a las once y cuarto en punto y en el rápido de Bilbao, llegó al apeadero de Gracia el equipo del Barcelona F. C.

Media hora antes de entrar el tren en agujas se encontraban los andenes abarrotados.

Los automóviles, por centenares, aguardaban a lo largo del Paseo de Gracia, adornados con baderas azul y grana.

Cuando llegó el tren una gran ovación saludó a los vencedores, que se asomaron a las ventanillas.

Adelantóse el teniente de alcalde señor Vía Ventalló, saludándoles en nombre de Barcelona y felicitándoles por el triunfo conseguido tan brillantemente en Santander.

Casi en volandas pudieron subir hasta la calle de Aragón. Ocuparon un autocar y por las Ramblas llegaron al Ayuntamiento. Durante el trayecto se interrumpió el servicio de tranvías y desde los balcones se repetían las ovaciones.

Muchos concejales les aguardaron en el Ayuntamiento.

El señor Vía Ventalló dióles la bienvenida, y el capitán del once campeón, Pepe Samitier, le hizo entrega de la hermosa Copa del Rey, como ofrenda a Barcelona.

Los discursos del señor Vía, de don Santiago Soler, por la directiva del Barcelona, y del presidente accidental de la Federación, señor Abril, fueron muy aplaudidos.

El equipo asomóse al balcón, pues la plaza de San Jaime, repleta y llena de millares de entusiastas, que no cesaban en sus aplausos, estaba imponente.

Samitier hubo de hablar, y los hurras se repitieron.

Seguidamente pasaron al Salón de Ciento, donde se sirvió un lunch.

Después se dirigieron al local de la Federación, siendo aclamados y acompañados por miles de aficionados.

La recepción a los nuevamente campeones fué una apoteósica demostración deportiva.

Joe Dundée, ha llegado

Ayer tarde, en el expreso de Francia, llegó el campeón del mundo del peso welter, el famoso boxeador norteamericano Joe Dundee, que ha de luchar el próximo sábado con el valenciano Hilario Martínez.

El recibimiento que se le dispensó fué muy entusiasta. Le acompaña su hermano Vicente, el manager y un representante del as de los promotores, Tex Richard.

Racha de incendios

Se declaró un violento incendio en la fábrica de tapones de corcho que los señores Lajá y Coll poseen en Palafrugell.

El fuego adquirió proporciones alarmante.

Quedó destruído el edificio y toda la maquinaria, calculándose las pérdidas en muchos miles de pesetas.

—Ayer tarde, a las tres y media, se declaró un formidable incendio en la casa número 22 de la calle de Joaquín Costa, donde están instalados los talleres de la casa de molduras y cristales (S. A.). Las llamas invadieron todas las dependencias, prendiendo rápidamente en las grandes existencias de material almacenado.

Los bomberos que asistieron rápidamente, consiguieron a las seis de la tarde dominar el voraz elemento, evitando así que se propagara a las casas inmediatas.

Se personaron desde los primeros momentos las autoridades con el jefe superior de Policía.

Las pérdidas son considerables, y tuvo el siniestro otra nota triste, pues el operario Joaquín Ruiz Rubio, de 19 años, quedó lesionado de consideración, sufriendo diversas quemaduras.

Parricidio frustrado

Pasado mañana comenzará a verse en la Audiencia la causa seguida contra Francisco Cervantes, acusado del delito de parricidio frustrado en la persona de su esposa Rosario Foura y una hija de ambos.

El procesado despidió a su esposa, que fué a casa de un primo suyo, donde se presentó el Francisco tratando de degollar a la madre y a la hija con una navaja de afeitar.

El fiscal pide la pena de catorce años, ocho meses y un día de prisión por cada uno de los referidos delitos.

Valiente hazaña

En la calle del Rosellón sonó ayer mañana un disparo, que produjo la rotura de los cristales en un balcón.

El autor del disparo no ha sido hallado.

Los Sindicatos libres

La Federación de Sindicatos Libres ha recibido unas notas de las entidades obreras de Valencia, de los Sindicatos de obreros tranviarios y de los profesores de orquesta, que han acordado adherirse a la Confederación Nacional de Sindicatos Libres de España.

Durante la próxima semana se espera se adherirán nuevas entidades de Valencia, calculándose en 20.000 el número de asociados.

Los falsificadores

El juez que instruye la causa por falsificación de billetes de Banco de Colombia y el abogado fiscal de esta Audiencia continúan activamente trabajando en el esclarecimiento de los hechos.

Como éstos no ofrecen dificultad alguna, parece ser que el sumario quedará terminado en breve.

Respecto a la falsificación de las localidades de futbol también ha quedado demostrada la participación de los detenidos y se dictará contra los culpables el oportuno auto de procesamiento, elevándose a prisión su detención preventiva.

Se ha dictado providencia sobreseyendo la sumaria contra Esteban Bou y Joaquín Soriano, que han sido puestos en libertad.

Como en ningún Banco de Barcelona existen billetes del de Colombia, el juzgado instructor se ha dirigido al Banco de París para que envíe uno auténtico de la República colombiana.

Conmemoración del golpe de Estado

Se asegura que el general Primo de Rivera vendrá a Barcelona el 16 de Septiembre próximo, con motivo de la conmemoración del golpe de Estado.

Se celebrarán distintos actos organizados por la nión Patriótica.

Derrumbamiento

En la Exposición de Montjuich derrumbóse un trozo de bóveda del Palacio de Comunicaciones en construcción.

El peón albañil de 19 años de edad Ramón Collado Villanueva fué arrollado por el accidente, sufriendo lesiones de alguna gravedad.

En una clínica particular se le practicó la primera cura.

De provincias

EL VIAJE DEL MINISTRO DE HACIENDA

Oviedo.—Los funcionarios de Hacienda ha obsequiado con un banquete al ministro de Hacienda, al que han asistido las autoridades.

El ministro recibió a una comisión de obreros de la fábrica de armas, que le entregaron las conclusiones aprobadas en la Asamblea días pasados.

En estas conclusiones se pide la normalización de los trabajos de dicha fábrica, que no se verifiquen despidos y que se fabriquen en ésta todos los armamentos que necesite la nación.

El ministro les prometió hacer entrega de las conclusiones al ministro de la Guerra, que se hallaba muy interesado en la normalización de los trabajos, y procuraría atender las demás peticiones.

También visitó al ministro una comisión de obreros que llevan más de 60 años trabajando en esta fábrica. Le entregaron un escrito pidiendo que se les jubile con el jornal que actualmente disfrutan, puesto que les quedan pocos años de vida, por tener actualmente más de 80.

El ministro encontró muy justificada la pretensión y prometió atenderla.

El director y subdirector del Instituto visitaron también al ministro para rogarle que gestione cerca de su compañero el de Instrucción pública que anuncie pronto la subasta de las obras en la construcción del nuevo Instituto que está en proyecto desde hace mucho tiempo.

El ministro prometió atender sus peticiones.

POR NO ATROPELLAR A UN HOMBRE, MATA A UNA NIÑA Y LESIONA A VARIAS

Almería.—Ayer, a la salida de la plaza de Toros, el automóvil ocupado por Maera y algunos individuos de su cuadrilla, fué a estrellarse contra la pared por no atropellar a un hombre.

El coche al subir a la acera mató a la niña de cinco años Eloisa López, hiriendo a la niña María Pardo, que resultó con lesiones graves a Elvira Requena Vergara y a Manuel Lozano y Juan Caparros.

El chófer fué detenido, ingresando en la cárcel.

SACERDOTE ASESINADO

Barbastro.—El sacerdote don Antonio Frago fué asesinado por un individuo. Este realizó el hecho con una aguja alpargatera.

El agresor fué detenido en el mismo pueblo de Estadillo, que es donde ocurrió el hecho, manifestando a la Guardia civil que pensaba matar a más gente.

EL MINISTRO DE HACIENDA

Oviedo.—Ha llegado el ministro de Hacienda, señor Calvo Sotelo.

Fué recibido por las autoridades. Le rindió honores una compañía del regimiento del Príncipe.

Mañana asistirá a la inauguración del nuevo edificio de la Delegación de Hacienda.

EL VUELO DEL COMANDANTE FRANCO

Sevilla. — El comandante Franco ha manifestado que realizará los vuelos de prueba los días del 3 al 7.

HIJO PREDILECTO

Orense.—La Diputación en la sesión celebrada esta tarde ha acordado nombrar hijo predilecto de la provincia a don Basilio Alvarez.

REGATAS

Mahón.—Se han celebrado las regatas de yates tripulados por señoritas.

Ha llegado el primer término el yate tripulado por la señorita Rugazte, siguiendo los de las señoritas Pérez Ojeda, Vargas, Recober y Garay.

Después se celebró una fiesta en el Club Náutico.

También han llegado varios yates que hacen el crucero por el Mediterráneo, entre ellos figuran el «Calvert», «Montserrat», «Tres Germán» y otros.

En honor de los tripulantes de dichas embarcaciones se celebró un banquete, que fué presidido por el Príncipe Eugenio de Italia, asistiendo además las autoridades y numerosas personalidades.

También se celebrará una verbena esta noche, que promete estar muy concurrida.

INTENTA SUICIDARSE

Bilbao.—Esta mañana un individuo que estaba en las orillas del río, comenzó a gesticular desesperadamente, y sin que nadie pudiera evitarlo se arrojó al agua con ánimo de suicidarse.

El suicida al notar el agua fría comenzó a nadar y ganó la orilla. Los agentes de la autoridad lo detuvieron, y ante ellos manifestó que pensaba suicidarse por padecer una enfermedad crónica.

El suicida fué detenido y llevado al juzgado de guardia.

LUIS BELLO

Cazorla.—Ha llegado, acompañado de sus hijos, el periodista Luis Bello, que fué recibido por las autoridades locales y gran número de amigos.

Los maestros preparan varios actos en su honor.

EL CADAVER DE UNA MUJER

Zaragoza.—Sobre las aguas del Ebro ha sido recogido el cadáver de una mujer llamada María Rosa Samitier.

INAUGURACION DEL TUNEL DE CANFRANC

Zaragoza.—El alcalde señor Allue Salvador ha manifestado a los periodistas que según noticias recibidas de Madrid, el Rey irá directamente a Canfranc acompañado del jefe del Gobierno y del ministro de Fomento, conde de Guadalhorce, y otras personalidades. Desde Canfranc el Monarca marchará a Santander.

De Francia asistirán el presidente de la República, señor Doumergue, y los ministros de Justicia y Trabajo.

RIÑA

Oviedo.—Los cuñados Juan Espinosa y José Llano se acometieron con puñales, resultando ambos con heridas graves.

DE MARRUECOS

La laureada a un capitán

Tetuán.—La orden general publica un extracto del expediente para la concesión de la laureada a favor del capitán don Miguel Rodrigo Martínez, quien al mando de una compañía de Regulares de Melilla asaltó un trincheramiento rebelde en el barranco de Dar Gassi, para poder libertar la posición de Kudia Tahar, en Septiembre del 25.

Excelentes posiciones enemigas, tenazmente defendidas con certero y mortífero fuego, detenían las columnas que marchaban en socorro de dicha posición. Entonces el capitán Rodrigo, arengando a los indígenas, cuya moral empezaba a relajarse, cargó a la bayoneta, perdiendo todos los oficiales, muriendo doce soldados y cayendo heridos más de treinta, pero el brioso empuje cambió por completo la situación y en lucha titánica, causaron a los rebeldes 140 muertos, que quedaron abandonados en el campo, pudiendo con esta hazaña, entrar la columna de socorro en la posición al siguiente día de esto, sin disparar un solo tiro.

Agresión de un moro

Tánger.—Anoche penetró en un café de Casablanca, cuando se iba ya a cerrar, un moro que había pertenecido al regimiento de Tiradores, pidió cerveza y se sentó.

El dueño se disponía ya a cerrar y se hallaba ordenando las sillas y arreglando las mesas, dando la espalda al moro, cuando éste se levantó cauteloso con un casco de botella en la mano y dió un fuerte golpe al dueño, fracturándole el cráneo y dejándole muerto en el acto.

En seguida se dirigió al cajón del mostrador intentando coger el dinero que había en el mismo y en aquel momento, algunos familiares entraron en el café, viendo el cadáver y pidiendo socorro.

Acudió un vecino, con un revólver y disparó contra el asesino, dejándole muerto.

Del extranjero

EL LANDRU DE MARSELLA, DETENIDO

Argel.—Al desembarcar hoy en el puerto ha sido detenido el Landrú de Marsella.

Al cachearle la Policía le ha encontrado un revólver y 25 cápsulas, 3.000 francos, cinco sortijas de señora, varios pañuelos de señora con distintas iniciales, un collar y pasaportes falsos con los nombres de Gaillar, Moret y Gerone Prat.

El detenido se encontraba abatidísimo.

CHAMBERLAIN Y LA S. DE N.

Londres.—Juntamente con Chamberlain, el primer ministro ha recibido a un comité de la Sociedad de Naciones.

En el curso de la conversación, Chamberlain se ha referido a la proposición de Kellogg, acerca de la ilegalidad de la guerra, y ha declarado que él cree que el problema no es, ni de mucho, tan sencillo como parece, pero que no obstante, él hará todo lo que pueda por hacerlo triunfar; es más, cree que es indudable que el pacto multilateral a base de la proposición norteamericana, ha de llevarse a la práctica.

Refiriéndose al arbitraje, ha dicho que hay numerosas cuestiones imposibles de solventar por medio del arbitraje, pero que se pueden tratar por medio de conciliaciones, lo cual no implica una ley.

En cuanto a la cláusula a optar por el mantenimiento del tribunal permanente de justicia, ha dado a entender su desconfianza, hechas las debidas reservas.

Por lo que se refiere a la cuestión de los optantes, ha hecho alusión a sus previas declaraciones en la Cámara y ha insistido en que no cree que tenga utilidad el que se firmase una cláusula que requiere tantas reservas.

También ha expresado su criterio acerca de la producción de armas.

Después de expresar Chamberlain su opinión de que la Sociedad de Naciones ha de mantenerse alejada de todo partidismo y de toda política interna ni externa, ha terminado la entrevista, que ha durado hora y media.

LA CONVENCION DEMOCRATICA DE LOS EE. UU. Y SU PROGRAMA

Houston.—A las 8'49 de la tarde se ha reunido la convención. El comité ha aprobado la plataforma definiendo las cuestiones del prohibicionismo, cuya política, desde el punto de vista democrático, «exige una honrada defensa».

Asimismo ha concentrado el programa democrático agrario, en un sentido defensivo, sosteniendo que los demócratas no permitirán que se valorice el total de las cosechas a razón del «surplus» de producción que pueda darse.

La plataforma acusa a los republicanos de haber defraudado a los agricultores, no cumpliendo todo lo que se les prometía.

Asimismo condenan el veto de Coolidge y el proyecto de ayuda agraria de McNarihauden.

Declara finalmente que la política monroista que realiza el Gobierno republicano, como punto cardinal de la defensa de los Estados Unidos, y de los países hispanoamericanos, está pidiendo llegar al fin. Hay que poner coto a esta intervención en los otros países americanos. Esta actuación dice el programa democrático, no es verdadera política internacional.

—

Houston.—El candidato Smith ha quedado elegido por los demócratas para la lucha presidencial.

—

Houston.—Se declara oficialmente que en la votación democrática el candidato Smith ha obtenido 849 votos.

—

Houston.—La plataforma democrática, al quedar constituída ha definido su política, y además de la política sobre el prohibicionismo, el ataque al proyecto agrario republicano y la censura a la política internacional según los principios de Monroe, manifiesta su aborrecimiento al exceso militarista, a la complicación de las alianzas extranjeras, y defiende la abstención de intervenir en los negocios interiores de otros países.

Por lo que hace a los problemas sociales, la plataforma democrática promete atender a la elevación del tipo medio de los salarios, y en cuanto a la importancia de los Estados Unidos en los esfuerzos internacionales por la paz, promete devolver a los Estados su primacía, internacional en el asunto de la conciliación y la limitación de armamentos, para llegar al resultado de anular las guerras de competencia, y que las naciones no tengan más fuerzas terrestres y marítimas que las necesarias para su salvaguardia.

NUEVO VICEPRESIDENTE

Houston.—Ha sido nombrado Robinsn candidato demócrata a la vicepresidencia.

MANIFESTACIONES EN FAVOR DE SMITH

Houston.—La convención demócrata ha sido aplazada para el día siguiente, a las diez de la mañana, una vez terminados los discursos John Davis y el senador Reed. Al terminar la sesión se produjeron manifestaciones clamorosas en favor de Smith.

CONTRA EL PROHIBICIONISMO

Houston (Texas).—La clausura del programa de la convención democrática garantizando la honesta aplicación de la XVIII enmienda a la Constitución, o sea la cláusula relativa a la ley contra las bebidas alcohólicas, es considerada como susceptible de ganar para los demócratas el apoyo de muchos «secos». La cláusula abre la cuestión de una revisión eventual.

PROGRAMA SOBRE LA INMIGRACION

Houston.—En el programa de los demócratas se determina la política a seguir con relación a la inmigración.

El partido se muestra decidido a mantener los reglamentos existentes, pero dictando disposiciones que tiendan a disminuir los rigores de algunos artículos que ordenan la separación de miembros de una misma familia.

LA RESTAURACION DE LA BASILICA DE SAN PEDRO

Esta tarde, en la Basílica de San Pedro, tuvo lugar la inauguración del cuádruple portal construído delante de la puerta principal de la Basílica.

Asistieron al acto los ministros Volpi y Fedele, el subsecretario Rodero, las autoridades, numerosas personalidades del arte y del clero.

El abad Schuster y demás religiosos que ofician en la insigne Basílica, recibieron a las autoridades y demás personalidades y acompañáronlas a visitar detalladamente las grandiosas obras efectuadas y que están realizándose en el templo, que experimentó daños incalculables en 1891 con motivo de la explosión de un almacén de pólvora.

Concluída la visita, Schuster acompañó a los visitantes a la sacristía, donde ofreció a cada uno de ellos una interesante publicación relativa a las obras de restauración de dicha Basílica.

El Padre Acernese, conservador de la Basílica, ofreció al ministro Fedele una artística lámpara de hierro, batido que reproduce al fascio, coronado por una paloma, símbolo cristiano.

Las autoridades expresaron su satisfacción por las obras efectuadas y después de ser obsequiados por los Padres Schuster y Acernese dejaron la Basílica.

LA VUELTA CICLISTA A FRANCIA

París.—El resultado de la onceena etapa, corrida hoy, ha sido el siguiente:

Primero. Leduch.
Segundo. J. Vidal.
Tercero. Marten.
Cuarto. P. Magne.
Quinto. L. Vidac.
Sexto. H. Magne.
Séptimo. Derbacke.
Octavo. Verahegen.
Noveno. Rebri.
Décimo. Debaele.

Todos ellos en 14 horas, 41 minutos, 50 segundos.

LA REGATA NUEVA YORK-SANTANDER

Nueva-York.—Hoy al medio día, en pleno mar, ha sido dada la señal de partida de la famosa regata trasatlántica, en la que participan los cuatro yatchs «Mohawla», «Lina», «Pinta» e «Isabella».

Como es sabido, la meta es Santander.

La distanica a recorrer es de 4.800 kilómetros.

El vencedor recibirá el famoso trofeo ofrecido por la Reina de España.

FALLECIMIENTO DE GIOVANNI YACCI

Roma. — El Cardenal Giovanni Yacci ha fallecido hoy.

Con este motivo se recuerda que cuando se celebró el último Cónclave, se creyó que el fallecido Cardenal sería nombrado Papa.

Los periódicos, en aquella ocasión, publicaron ediciones extraordinarias, anunciando como un hecho su elección.

Se aseguró, y nadie desmintió este rumor, que el Cardenal Yacci tenía el propósito de renunciar si hubiera sido elegido en el Cónclave.

EL REY DE ESPAÑA, ASCENDIDO

Londres. — El Rey Jorge V ha firmado un decreto elevando al rango de general a don Alfonso XIII, quien hasta ahora solo era coronel en jefe del 12 regimiento.

LA EXPEDICION POLAR: COMUNICADOS OFICIALES

Roma (parte oficial).—El «Citta di Milano» radiotelegrafía que la comunicación con el grupo Vigliabe ha quedado restablecida.

Por la noche las coordinadas del grupo son 82'20 Norte, 28'21 Este de Greenwich.

Este punto está situado a unas diez millas al Norte del cabo Leigsmith y a unas 13 millas de la posición precedente.

—

Roma. — Según un comunicado oficial, el «Braganza» sigue inmovilizado por los hielos en el Cabo Norte.

Anoche quedaron restablecidas las comunicaciones con el grupo Vigliebe, cuya posición es:

80 grados 20 minutos de latitud Norte y 20 grados 21 minutos longitud Este.

LA MOCION DE CONFIANZA AL GOBIERNO

París.—La Cámara ha votado por 455 votos contra 126 la moción de confianza y aprobación de la declaración gubernamental.

EL ESTADO DEL CARDENAL YASKI

Roma.—El Cardenal Yaski, cuyo estado de salud ha empeorado, ha recibido hoy los últimos Sacramentos.

En Santo Padre ha enviado al Cardenal la Bendición Apostólica.

EL REGRESO DEL REY DEL AFGHANISTAN

Kabul.—Después de siete meses de ausencia hoy ha regresado a su país el Rey del Afghanistán.

El Soberano fué recibido en la frontera con grandes manifestaciones de entusiasmo.

CONGRESO INTERNACIONAL DE AVIACION

Bruselas.—En la sesión celebrada hoy por el Congreso Internacional de Aeronáutica se ha aceptado la proposición británica que solicita que en los concursos para la Copa Schneider sean admitidos todos los aparatos sin limitación de tipos, incluso para las pruebas eliminatorias.

EL SERVICIO AEREO PARIS-LONDRES

Londres.—Uno de los nuevos aparatos destinados al servicio de la línea aérea París-Londres, realizando hoy con carga comercial un vuelo Croydon-Le Bourget, ha llegado en una hora 48 minutos, o sea a una velocidad media de 208 kilómetros por hora.

Lonja de Valencia

PRECIOS de hoy día 30 de Junio, facilitados exclusivamente por agentes comerciales colegiados.

Dichos precios se entienden en origen, en las monedas, condiciones usuales y para partidas de un vagón en adelante.

ALPISTE
Corriente, a 49 y 50 pesetas.
Mercado firme.
ALUBIAS
Francesas, a 78 y 79.
Monquilí, a 80.
Pinet, a 80.
ARBEJONES (Hedros)
Corriente, a 48. De nueva cosecha se ha operado a 39 para primera quincena de junio y 38 para Junio.
ARROZ
Cáscara, a 39 y 40 pesetas.
Benlloch 00, a 55 y 56.
Mercado firme.
Morret, a 48.
Medianos de arroz, a 44 y 45.
Cilindro, a 27.
Mercado firme.
AVENA
Gris corriente, a 33.
Mercado sostenido.
CACAHUET
Tres y cuatro granos corrientes, a 55 pesetas los 50 kilos.
Primeras, a 63.
Fábrica, a 55 los 100 kilos.
Mondado, a 110.
Mercado flojo por la poca demanda.
CAÑAMONES
Manchuria, a 38/-.
Mercado firme, sin ofertas de origen.
CEBADA
Corriente bueno Alicante, a 36.
Mancha, a 37.
CENTENO
Corriente bueno, a 35 pesetas.
Mercado estacionado.
GARBANZOS
Arrugados 43-45, a 90.
Idem 46-48, a 82.
Idem 48-50, a 76.
Idem 51-53, a 66.
Sostenido.
Mulatos 46-48, a 72.
Mulatos 49-51, a 67.
Idem 53-54, a 63.
Idem 55-57, a 53.
Idem 63-66, a 45.
HABAS
Blancas, a 44.
Habones blancos, a 42.
Mercado animándose.
HARINAS
Blancas, a 68.
Fuerza, a 74.
PASTA (Furtós)
De cacahuet. Sin existencias.
De coco, a 25.
Mercado paralizado.
PULPA DE REMOLACHA
Aragón y Navarra, de 215 a 220.
Granada, a 220.
Santa Eulalia, a 365.
Mercado sostenido.
SALVADOS
Cuarta candeal, a 34.
Idem duro, a 31.
Floreta candeal, a 30.
Idem duro, a 27.
Medianos candeal, a 30.
Medianos duro, a 28.
Hojá candeal, a 34.
Hoja duro, a 28.
Mercado sostenido.
TRIGOS
Duro de Extremadura, a 55.
Crucher, a 51.
Candeal Mancha, a 56.
Jeja, a 55
Hembrillas, a 52.
Mercado sin ofertas.
ACEITE DE OLIVA
Andaluz corriente, a 78.
Idem fino, a 89.
Tortosa corriente, a 33.
Idem fino, a 36.
Borjas fin, a 222.
Mercado desanimado.
ACEITE DE CACAHUET
Sin existencias.
ACEITE DE ORUJO
Verde primera, región, 100.
Mercado firme.
ACEITES DE SEMILLA
Coco blanco, de primera, a 147 pesetas.
Mercado firme.
Linaza crudo, a 130.
Idem cocido, a 150.
Ricino, a 175.
Ricino extrafino, a 178.
Mercado estabilizado.
AZUCAR
Blanquilla J F., a 152.
Idem general, a 150.
Mercado en alza.
CAFES VERDES
Puerto Rico Yauco extra.
Idem idem superior.
Idem idem caracolillo.
Sin existencias en origen.
Puerto Cabello trillado superior, a 108/-.
Moka Harra Longberry, a 101/-.
Java Rob. W. I. P. faq., a 82/-.
Macaibo trillado corriente, a 102/6.
Santos extra prime, a 104/-.
Superior, a 102/4.
Palembang Rob. telquel, a 68/-.
Mercado firme.

"Las Provincias" se vende

EN MADRID

Calle de Alcalá, kiosco de las Cuatravas y kiosco de *El Imparcial*.
Kiosco de la calle de Alcalá, 22.

EN BARCELONA

Kiosco Eldorado, plaza Cataluña, frente al teatro Eldorado.

Kiosco Tallers, Rambla, frente calle Tallers.
Kiosco Carmen, Rambla, frente calle Carmen.
Kiosco Nuevo, Rambla, frente a teatro Liceo.

EN ZARAGOZA

Establecimiento de Julián Franco, Cinegio, 1.

CRONICA DE SUCESOS

CHOQUE DE UN AUTOBUS CON UN TRANVIA

Alrededor de las tres de la tarde tuvo lugar en la calle de la Libertad un incidente que, por verdadera providencia, no tuvo consecuencias graves.

Por dicha calle y en dirección al Cabañal, marchaban un tranvía de la línea general, cuyo coche motor ostentaba el número 42, y era conducido por el conductor Ramón Villalba, y el autobús marca Berliet, número 16, propiedad de don Leopoldo Alabaste, matriculado con el número 5.655, de la inscripción de Valencia, y guiado por el chofer Ramón Peirás Peiró, ambos en dirección paralela y «arreando» de lo lindo.

Ya pasada la travesía del paseo de Colón, intentó el autobús pasar al tranvía, pero dió la casualidad que en dirección contraria venía otro tranvía de la línea general número 105, conducido por Tomás Flores, y cuyo cobrador era Pascual Sánchez, y al hacer la oportuna maniobra, fué alcanzado en la parte posterior por este último tranvía.

El chófer cambió violentamente la dirección, y el auto fué a empotrarse en un árbol de la acera derecha de la calle. Ambos tranvías frenaron también, no pudiendo evitar el consigiente encontronazo y los sustos del caso.

Afortunadamente entre los pasajeros no hubo desgracias personales que lamentar.

Tan solo el conductor del coche motor 105, Tomás Flores, de 32 años, fué curado en la casa de Socorro del Puerto de varias heridas incisas en el dorso de la mano izquierda, producidas por la rotura del cristal de la delantera del coche.

El autobús quedó empotrado en un árbol de la acera derecha de la calle de la Libertad, pero en posición vertical a las vías de los tranvías, de tal modo, que quedó interrumpida la circulación más de media hora.

El autobús sufrió numerosas averías y desperfectos, especialmente en la plataforma posterior, que quedó totalmente destrozada, en las ruedas, en el motor y en los guardabarros.

El coche motor número 105 presentaba también varios e importantes desperfectos y rotura de cristales.

En el lugar del incidente se aglomeró mucha gente, suscitándose sabrosos comentarios y discusiones, en pro o en contra de los autobuses y de la Compañía de Tranvías, interviniendo la pareja de guardias números 60 y 155, Nicolás Crespo y Sixto Blanco, que obligaron a los interesados a que retirasen el autobús y se normalizase el tráfico.

Como el caso no es el primero, ni creemos que será el último, nos abstenemos de hacer ningún comentario, puesto que el juzgado competente es el que tiene facultades para imponer un severo castigo a los que de esa forma juegan con la vida de los confiados pasajeros.

ACCIDENTE DEL TRABAJO

Juan López Chapa, de 27 años, soltero, habitante en la calle de la Jordana, número 22, segundo, trabajando en el taller de ebanistería que en la calle de San Juan de la Cruz, número 27, posee don Antonio Jiménez Olcina, tuvo la desgracia de pillarse la mano en una máquina de cepillar.

En el Hospital, donde fué asistido, le apreció el doctor García Guijarro la amputación traumática del dedo pulgar de la mano izquierda, con gran atricción de tejidos, dejando al descubierto casi todo el primer metacarpiano; una herida contusa de ocho centímetros de extensión en la cara palmar de la indicada mano, con sección del tendón flexor del dedo índice.

Pronóstico grave.

DE TODO SE APROVECHAN

A disposición del juzgado fueron puestos tres sujetos llamados José Ridaura Navarro, Ramón Puchades Ramos y José Bayo Rodrígo, los cuales fueron detenidos en el momento en que registraban las ropas de unos muchachos que jugaban en la playa de la Dehesa.

A uno de los detenidos, el llamado José Ridaura, se le ocupó un reloj de bolsillo y cierta cantidad de dinero, propiedad de Carlos Sauter y Juan Hauselman, respectivamente.

Espectáculos

PRINCIPAL.—Beneficio de la dependencia de este teatro.—A las 6'30 tarde: Los Lagarteranos.—A Las 10'30 noche: Un alto en el camino.

PLAZA DE TOROS.—A las 10'30 noche: Moros y cristianos y Los de Aragón.

APOLO.—A las 6'30 tarde y 10'30 noche: Los mosquitos.

RUZAFA.—Sesiones de cine a las 3'30 tarde y 9'30 noche.

OLYMPIA.—A las 5'15 tarde y 10 noche: Cine y Orquestina Típica Argentina.

MODERNO.—A las 5 tarde: Sense títul.—A las 7: ¡Tosut!; Sense títul.—A las 11 noche: Sense títul; Miqueta.

LIRICO.—Sesiones de cine a las 3'30 tarde y 9'15 noche.

GRAN TEATRO.—Sesiones de cine a las 3'30 tarde y 9'30 noche.

CONDAL.—Sesiones de cine a las 3'15 tarde y 9 noche.

COLISEUM.—Sesiones a las 3 tarde y 9 noche.

LAS ARENAS.—A las 10'30: Cine.

DE ALEMANIA

(NOTAS DE VIAJE), por Lázaro Floro.

De venta al precio de DOS PESETAS en la Administración de este periódico.

Ministerio de Educación, Cultura y Deporte

JULIO

2

LUNES

PAÑERIA - FORRERIA - SASTRERIA

Nuevos Almacenes

"LA REFORMA"

Zaragoza, 7, Valencia

EMPIEZA LA VENTA EXCLUSIVA DE

PAÑERIA Las mejores calidades, los gustos más refinados, las colecciones más completas. PRECIOS DE ALMACEN.

FORRERIA-SASTRE Del país y extranjera: todas las calidades, completo colorido. PRECIOS DE ALMACEN.

SASTRERIA A LA MEDIDA Interpretación de lo genial que crea la moda. Confección del mejor gusto. Espléndida variedad en los modelos. ¡Precios como nadie! ¿En dónde?

Nuevos Almacenes La Reforma, S. A.

Obsequio a nuestros clientes durante el mes de Julio

27'50 pesetas americana y pantalón a medida, de semi-hennequen, propio para campo o playa, como el modelo que exponemos en nuestros escaparates.

PROYECTOS — AGUAS POTABLES - ALCANTARILLADO, RIEGOS - CALEFACCION, VENTILACION - HUMIDIFICACION, ETC. — CITI — Centro Técnico Industrial Ibérico, PASCUAL Y GENIS, 18, Teléfono 1296, VALENCIA — MOTORES DIESEL «OTTO-DEUTZ», BOMBAS CENTRIFUGAS «AMAG-HILPERT», ALQUILER DE GRUPOS (MOTOR - BOMBA Y MOTOCOMPRESORES)

Son grandes las ventajas de una Trilladora **IMAD**

El que adquiera una **TRILLADORA IMAD** está seguro de obtener de su cosecha el más elevado rendimiento

MODELOS 1928

TRILLADORA IMAD-A, tipo fijo; con un batidor. Producción, 1.200 kg. hora

TRILLADORA IMAD-AA, tipo fijo; con dos batidores. Producción, 3.500 kg. hora

TRILLADORA IMAD-BC, tipo fijo; con machacador de paja, especialmente para trigo. Producción, 600 kilogramos hora

TRILLADORA IMAD-D, transportable; con un batidor. Producción, 1.200 kg. hora

TRILLADORA IMAD-DD, transportable; con dos batidores. Producción, 3.500 kg. hora

Con una IMAD recoge el agricultor toda la cosecha porque nada se pierde

Decídase cuanto antes a comprar una **TRILLADORA**

IMAD

INDUSTRIAS MECANO-AGRICOLAS DOMINGOMEZ

Camino de Barcelona, 22-Apartado 21-VALENCIA

Ondulación permanente
Una peseta chufo
"LA ARTISTICA"
Peluquería de señoras y perfumería de PEDRO COULY
Profesor diplomado en París
Mar, 15 esquina a Primado Reig
Teléfono 65.-Valencia
ON PARLE FRANCAIS
ENGLISH SPOKEN

¡CALLOS?
En tres día restirpa totalmente callos y durezas, ojos de gallo y juanetes, el patentado UNGUENTO MAGICO.
Rechazad las imitaciones.
En farmacias y droguerías, 1'50 ptas. Por correo, 2 pesetas. FARMACIA PUERTO, plaza San Ildefonso, 5, Madrid.

Mesas y veladores
de mármol para café. Mármoles para cómodas, mesitas aparadores, mesas de comedor, mostradores y demás trabajos de mármol a precios de fábrica.
J. Bisquert, Pintor Villar, 5 (travesía calle Alborayá).

¡Señoras... Puntos!
Se recogen en las medias de seda, hilo y algodón.
Se confeccionan a medida toda clase de medias, siendo especial la casa en máquinas finas.
Grandes existencias en medias, de seda de todas clases y calcetines fantasía, a precios más baratos que nadie.
Visitad la casa de Rosario Galiano y os convenceréis.
Maldonado, 8. Valencia.

Mármoles y lápidas
Pilas de baño y cocina. La casa de más surtido
Precios económicos
BONACASA ::: Paz, 31

Chalet
Se alquila para todo el año o solo para la temporada de verano, amueblado y con todo confort, situado en Denia, partida de las Rotas, al pie de la montaña y a treinta metros de la playa.
Razón; L. Mayquez, papelería plaza Canalejas, número 4.

LA FRANCESA
SALONES DE PELUQUERIA
Fabricación de toda clase de postizos de arte; UNICO confeccionador en trabajos sobre tul-cabello (poro natural) y cabello ondulado natural y al permanente para señoras y caballeros.
CASA RICART
P. CAJEROS, 8, ENTRESUELO
Sucursal exclusiva para señoras:
CALLE LUIS VIVES, 8, BAJO
Dirigida por la competente profesora
Enriqueta S. Ricart
Precios; ONDULACION PERMANENTE TODA LA CABEZA, POR 15, 20 Y 25 PESETAS; Corte, 0'60; lavado, 1'50; Marcel, 1'50: mise en plis, 1'50; arquear cejas, 1'50; aplicación tinte, 4 pesetas; masaje eléctrico, 4 pesetas.

Se alquila
un gran local propio para industria o almacén, con entrada de auto, en la calle de Cuenca, letras G A.

Casa
Se vende, de construcción sólida y moderna, con cuarto de baño y buenas dependencias. Para verle y tratar: Luis Morote, número 54, tercera puerta. No interviene corredor.

Importante stock de tejidos

procedentes de una quiebra, y todas las existencias de los

Almacenes La Reforma

se saldan a cualquier precio, en la antigua

CASA CONEJOS

de Pedro Puigcerver

San Vicente, 16 y 18 ::: VALENCIA

Máquinas Gritzner

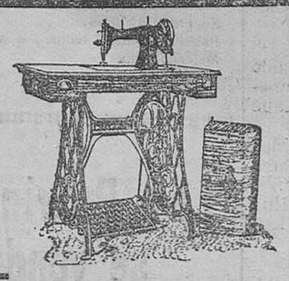

para coser y bordar, de gran perfección. Nuestra Bobina Central GRITZNER es la única que borda sin quitar ninguna pieza. Las señoras de buen gusto compran la GRITZNER

BICICLETAS
Precios económicos a **175** pesetas

ESCOPETAS

finas de caza, fabricación «Mateo Mendicute», de Eibar, exclusivas para esta casa GRITZNER. «Armería H. ESTREMS»

GRAMOFONOS Y DISCOS ::: Máquinas parlantes desde 50 pesetas

VENTAS: Al contado, a PLAZOS y al POR MAYOR

H. Estrems Castellano, Pí y Margall, 14

Pidan catálogos que se remiten gratis.

PUBLICIDAD GARCIA FAYOS

Pisos

A 11, 12, 13, 14 y 15 duros pisos nuevos, con agua potable gratis, situados a dos pasos de Victoria Eugenia y Mercado de Ruzafa, Calle Dr. Sumsi, chaflán a Matías Perelló, 26.

A 22, 23, 26, 29 y 30 duros, preciosos pisos con siete y nueve piezas, ocho balcones, miradores, baños, teléfonos, ascensores, tranvías en frente; mercado a la puerta. Calle Francisco Sempere, 2, y Maestro Aguilar, 3.

Se alquila
local para industria con dos magníficas naves de 11x25 metros y vivienda para encargado.
Razón; Flora, P.

LA CREACION

BARCAS, 17, ENTRESUELO

VESTIDOS Y ABRIGOS

Abriguitos punto para señora y niños, y todos los demás artículos de la casa, **a la mitad y cuarta parte de su valor**

BARCAS, 17, ENTRESUELO

Ministerio de Educación, Cultura y Deporte

Hispano Fox Film, S. A. E.

invita a los empresarios de la región de Levante para que dediquen su programación a la

GRAN SEMANA FOX

que se verificará del

8 al 14 de Septiembre próximo

Sucursal en Valencia:

COLON, 7 Teléfono 1.781

Los grandes intérpretes españoles del arte mudo

Manolo San Germán

Carmencita Viance me había dicho:

—Es un excelente muchacho.

Marina Torres había hablado así:

—Me gustaría fuese Manolo San Germán mi compañero de trabajo en «Agustina de Aragón», el próximo film de Florian Rey, del que estoy contratada para ser protagonista.

Elisita Ruiz Romero había tenido elogios para nuestro actor:

—Es un gran artista y un gran compañero.

Carmen de Toledo hizo el mejor elogio del Rodolfo Valentino español:

—Le estimo de verdad por la grandeza de su corazón. ¡Si viera usted qué bueno es con su madre...!

Cien bocas amigas habían tenido frases de elogio para el gran intérprete español del teatro del silencio. De este modo el ánimo, le encontré la otra mañana en el Paseo de San Vicente, al pie de la escalera de la Editorial Rivadeneira, incubadora de publicaciones de tanto éxito como «La Novela Mundial», «Gutiérrez», «La Pantalla» y «Estampa». Le abordé al punto y me dió una cita en su propio domicilio, para el día siguiente, a las tres de la tarde.

Madrid. El Madrid de mis amores a cuyos encantos no es posible sustraerse. La calle ancha de San Bernardo, la rúa madrileña de las estudiantiles andanzas. Una casa como hay muchas. Un piso sencillo. Ya estamos en la morada del Rodolfo Valentino español.

El soldadito que nos abre la puerta nos introduce en el gabinete donde recibe el actor. Sencillez no exenta de elegancia. Un diván, y sobre él, una tienda turca de campaña, un palanquín chino formado por un pañuelo de muchos colores y unas alabardas cruzadas en forma de ángulo... Un velador con juego de té. Un bibelot extraño con cigarrillos de papel y fósforos. ¿Qué más? ¡Ah! Y Manolo San Germán que nos aguardaba ya y nos brinda una taza de café excelente. Y mientras se fuma y se saborean las excelencias del rico moka, el encanto de hablar:

—¿Cómo fué su venida al cine?

—París hizo el milagro. Me encontraba allá sin una peseta. Comuniqué lo precario de mi situación a una amiguita, artista de varietés, y ella misma me llevó al director de la casa Pathé con la pretensión de que me proporcionara papeles de segundas partes. Calcule mi asombre cuando luego de tomarme unas pruebas, me contrataron para protagonista de «El Monte Maldito».

—¿Y luego?

—Pasé de primer galán a la Gaumont.

—Y allí...

—Realicé tres o cuatro cintas más.

—¿En España, cómo comenzó?

—Fácilmente. La labor de mis andanzas parisinas fué del conocimiento de José Buch. Con él hice (Editorial Atlántida) «Consuelo la Cortijera», «Dóloretes», «Curro Vargas» y «El pobre Valbuena».

—¿Siguió trabajando en España?

—Marché nuevamente a París. Había conocido a Benito Perojo, luego de la realización de las cintas que he nombrado. Y en la capital de Francia, bajo su dirección, filmé «Para toda la vida», de don Jacinto Benavente. Y a continuación, contratado por la Super Films, «El Huérfano del Circo».

—Su labor ha sido en extremo fecunda.

—Todavía realicé, con Pitouto, «Los chicos de la escuela». «Boy» con Juanito Orduña; con Marina Torres «Luis Candelas o el bandido de Madrid».

—¿Cuál es la última de todas?

—«Malvaloca» bajo la dirección de los Alvarez Quintero.

Manolo San Germán es alto, elegante, distinguido. Si a un hombre se le pudiera dar este calificativo diría que hasta guapo. Tiene la voz recia, ronca, fuerte. Viste pijama color salmón que se sujeta con un cinturón de la misma tela. Es cordial y obsequioso; una de esas personas de quien no hay más remedio que sentirse amigo... Apuramos el resto de una copa de anís para seguir:

—¿Sus proyectos ahora?

—Un comandante de nuestro ejército, don Antonio de Rota, va a filmar «Un hombre todo corazón», de la que soy yo protagonista. Es la novela de Marruecos que está sin hacer. Todo ello se realizará en Tetuán, menos los interiores, que se tomarán en Madrid. Una vez realizada la película saldré para Alemania, donde voy ventajosamente contratado para tres nuevas producciones.

Una pausa y luego:

—¿Gusta de que le reconozcan en el teatro o en la calle?

—De ninguna manera, no señor —contesta rápidamente Manolo San Germán.—No gusto de exhibiciones y no gusto por haber hecho de mi arte el único ideal de mi vida.

El que nos reconozca el público entraña grandes perjuicios porque siempre nos ve en la realidad radicalmente distintos de como somos en la pantalla. En Alemania, cuando estrenan una película, detrás del telón están los intérpretes vestidos y maquillados conforme actuaron en el film, esperando que el público les prodigue sus aplausos. Si el auditorio les llama al proscenio aparecen vivos e iguales a como actuaron en la comedia. Y, en este caso, al contrario de lo que en España acontece, el artista gana.

Lo último que nos dice Manuel San Germán es con respecto a la cinematografía rusa:

—Los rusos son unos artistas formidables. Imposible de superar el dramatismo de su arte. Emocionan hasta lo inconcebible.

Charlamos. Charlamos luego de mil naderías frívolas. Nos hace el obsequio de unas fotografías... Nos acompaña hasta la puerta. Y luego, al despedirnos, un apretón de manos lleno de cordialidad y, por último, un adiós.

JOSE RICO DE ESTASEN

Madrid, Junio, 1928.

Una película gigante

«Los cuatro diablos», Film Titan Fox que ahora está terminando el famoso director alemán F. W. Murnau, sin duda de ningún género está llamado a causar sensación. Además de estar actuado por un ramillete de florida juventud, en el que descuella como fragante rosa JANET GAYNOR, la delicada actriz favorita de nuestro público y de los nuevos trucos que Murnau ha inventado para su filmación se han incluído en la película elementos que la revisten de extrema grandiosidad.

Sabido es que tiene por fondo la vida del circo con toda su fascinación. Pues bien; en el gran hipódromo del circo aparecen 750 extras ocupando los asientos que rodean a la pista como espectadores. En el circo propiamente dicho, además de las secciones principales hay 30 mozos de cuadra, 40 amazonas, 30 clowns, 20 artistas aéreos entre trapecistas, equilibristas, etc.

Este circo en su totalidad ha sido alzado en uno de los más grandes terrenos de los William Fox Stuios de Hollywood.

EL ESTRENO DE MAÑANA EN EL LIRICO

Una escena de la gran superproducción Prodisco, «El pirata de los dientes blancos», en la que ROD LA ROCQUE obtiene el triunfo más definitivo de su carrera artística

La labor de una gran artista

Gloria Swanson ha contratado a Eric Von Stroheim para dirigirla en «El pantano», su tercera película para Los Artistas Asociados, film que seguirá a «La frágil voluntad» (Sadie Thompson).

Von Strheim escribió una novela original, localizada en el Este del Africa alemana, y ahora dirigirá esta dramática narración, que empezará a producirse dentro de breves semanas en Los Angeles.

Los Artistas Asociados han confirmado las declaraciones hechas durante las negociaciones.

«El amor de Sonia», dirigida por Albert Parker y hecha en los estudios Cosmolitan, de Nueva York, fué la primera película producida independientemente por Gloria Swanson para Los Artistas Asociados, habiendo sido estrenada en el Roxy Theatro de Nueva York el 11 de Marzo de 1927.

«La frágil voluntad», dirigida por Raoul Walsh, y firmada en Catalina Island y en los estudios de Los Artistas Asociados en Los Angeles, ha sido la segunda película independiente de miss Swanson, con la que ha batido el record del Rivoli Theatre de Nueva York.

«El pantano», dirigida por Eric Von Stroheim, será la tercera.

Von Stroheim nunca ha dirigido a miss Swanson, pero sus nombres han estado individualmente asociados con muchas de las mejores películas que se han visto en los pasados seis años, lo que hace concebir grandes esperanzas sobre el resultado de su asociación en una sola película para Los Artistas Asociados.

Algunas de las combinaciones de famosos directores y conocidas estrellas en anteriores películas de Los Artistas Asociados han sido la de David Wark Griffith y Lillian Gish; Chuck Reisner y Buster Keaton; John S. Robertson y Mary Pickford.

Ronald Colman y Lily Damita en "El Rescate"

«El rescate», de Joseph Conrad, ha sido la novela elegida por Samuel Goldwyn para la primera película de Ronald Colman como estrella independiente. Por lo tanto los planes sobre «Una historia de dos ciudades» de Dickens, ya anunciados, han sido completamente pospuestos.

Joseph Conrad necesitó treinta años para escribir «El rescate», y siempre la ha considerado como la favorita entre sus numerosas novelas navales. Herbert Brenon, director de Ronald Colman en «Beau Geste», le dirigirá en «El rescate», que se filmará en el estudio de Golwyn.

Lily Damita, «la dorada muchacha de París», que ha llegado recientemente a Hollywood, para empezar su carrera en la cinematografía americana bajo la dirección de Samuel Goldwyn, aparecerá en el rol opuesto a Colman en la novela de Conrad. Mlle. Damita abandonó su carrera musical, en la que a los 19 años era estrella del Casino de París, para aparecer en la pantalla alemana. Mr. Goldwyn la eligió para compañera de Ronald Colman durante su reciente viaje a Europa en busca de nuevos talentos cinematográficos.

"El despertar", de Vilma Banky

La primera película de Vilma Banky, después de «Dos amantes», en la que dió el adiós a su pareja Ronald Colman, se titulará «El despertar», en lugar de «Inocente», como anteriormente había anunciado Samuel Goldwyn. Esta película estará basada en una historia original de Francis Marion.

A más de Vilma Banky, que será la estrella, formarán parte del elenco de «El despertar», Walter Byron, jove nartista cinematográfico inglés, que hará su primera aparición en la pantalla americana como compañero de Vilma Banky en esta película; Louis Wolheim, recién terminado su rol en «La raqueta», y George Davis, el conocido comediante inglés.

Víctor Fleming dirigirá esta producción, que según acuerdo definitivo empezará a producirse en los estudios de Samuel Goldwyn en Hollywood, a mediados de Junio.

Dice Charles Chaplin

«LOS COMEDIANTES DEBEN SER HUMILDES.»

Charlie Chaplin, durante la filmación de su última película «El circo», expresó su opinión, basada en la propia experiencia, que la humildad, bondad y habilidad en hacerse agradable, son las mejores cualidades que un aspirante a comediante debe poseer.

En uno de los descansos de la filmación, Charlie Chaplin habló libremente con los comediantes y declaró: «La humildad es lo primero y más importante, tanto, que ni tan siquiera pongo delante la alegría del vivir, aun cuando esta cualidad sea muy esencial. Naturalmente que nadie puede ser un buen comediante sin saber disfrutar de la vida, la luz y el humorismo de las películas que representan la vida. Pero repito, la humildad es lo principal.

Sólo comprendiendo cuán grande es la vida y cuán poco somos, puede un comediante comprender la ironía de su propia situación en el universo. Humorismo es un sentido de proporción, que se basa en saber la relación que existe entre lo más grande y lo más ínfimo, entre lo sublime y lo ridículo.»

LOS ARTISTAS ASOCIADOS

Presentarán grandiosas producciones
— para la temporada 1928-1929 —

Mary Pickford
Norma Talmadge
Gloria Swanson

UNITED ARTISTS

Charlie Chaplin
Douglas Fairbanks
D. W. Griffith
Samuel Goldwyn

Casa central: Rambla Cataluña, 60-62
Sucursal en Levante: Alicante, 17.—Valencia

Dolores del Río en "La Virgen del Amazonas"

Dolores del Río, la encantadora joven de obscuros ojos, quien desempeña el papel de Toñita en la película de la Fox Film «La Virgen del Amazonas», sorprendió a su familia cuando les informó que se dirigía a Hollywood a probar fortuna en el cine.

¡Jamás hasta entonces un Del Río o un Asunsolo, había representado para el público, excepto con fines caritativos!

Sin embargo, Dolores del Río había sentido siempre gran interés por las obras dramáticas, y siempre se le había dado el «rol» principal en todas las obras que se representaban en el colegio. Además, sus estudios de bailes bajo la dirección de Alonzo y Bilbaínita en España, aumentaron aún más su secreta ambición de llegar a ser una gran actriz.

Así fué que, aunque rió cuando Edwin Carewe le sugirió por primera vez que viniera a California a trabajar ante la cámara, secretamente siguió pensando el asunto y decidió de acuerdo con su familia aceptar la oferta y llegó a Hollywood a representar el *rol de «Joana»*.

Su natural habilidad se manifestó evidente desde el principio, y se la mantuvo siempre filmando películas en producciones tales como «High Steppers» y «Pals First».

Luego llegó su caracterización de Charmaine en «El precio de la gloria», que fué la sensación del año, seguida del «rol» de Carmen en «Los amores de Carmen.

Ahora, en «La Virgen del Amazonas» caracteriza un papel enteramente diferente, el de Toñita, la «flor silvestre» de las selvas de Sur América. Esto le da a Dolores una oportunidad en exóticos escenarios y admirable argumento, en el cual se dice que se ha superado a sí misma.

Walter Pidgeon, en el «rol» principal masculino y un reparto artístico compuesto de los más conocidos artistas, han contribuído a que la película sea, como se había anunciado anticipadamente, uno de los más bellos romances en que ha aparecido esta bella estrella hasta la fecha.

«TEMPESTAD»

Es la nueva película de John Barrymore que Los Artistas Asociados distribuirán como una de sus grandes producciones de la temporada 1928-1929, es la película de mayor coste, más largo metraje y de mayores atractivos de la brillante carrera del famoso estrella cinematográfico.

«Tempestad» es la respuesta a la demanda de miles de admiradores de Barrymore, que deseaban verle en una película de ambiente moderno. Después de una serie de superproducciones de costumbres, en las que representaba los caracteres románticos de hace cientos de años, Barrymore y sus asociados Los Artistas Asociados han atendido el deseo popular y han filmado una narración del siglo XX, desarrollada en Rusia.

En «Tempestad» el ídolo de la pantalla y la escena, crea el rol de un valeroso y atrevido subalterno, cuyas aventuras de espada y corazón le conducen a las más extrañas situaciones en la revolución que derriba al zarismo, hace huir a los grandes duques y establece el Gobierno del pueblo.

La primera parte de «Tempestad» muestra toda la pompa y fastuosidad del imperio, terminando con la más emocionante demostración que se ha hecho de cataclismo nacional.

Barrymore como jefe de una banda de cosacos rebeldes, es secundado por un elenco de cientos de personas, los principales de los cuales son Louis Wolheim, Camilla Horn (la artista alemana recién llegada de Europa para aparecer en esta película), George Fawcett, Ulrich Haupt, Boris de Fas, también llegado a América, especialmente para esta película; Lena Malena y Albert Conti.

«Tempestad ha sido dirigida por Sam Taylor.

Nuevos artistas de la pantalla

Tres nuevos artistas cinematográficos están haciendo su debut en la cinematografía americana con importantes papeles en películas de Los Artistas Asociados. Camila Horn, de 19 años de edad, y solo conocida por su aparición opuesta a Emil Jannings en «Fausto», será vista por primera vez en una película americana en el rol de Princesa Tamara, en «Tempestad», de John Barrymore.

Walter Byron, joven artista inglés, recomendado a Samuel Goldwyn por Ronald Colman durante su reciente viaje a Inglaterra, hará su debut opuesto a Vilma Banky en «El despertar».

Le Roy Mason, joven americano, descubierto por Edwin Carewe en un restorán de Hollywood, empieza su carrera cinematográfica como compañero de Dolores del Río, en «Venganza».

Estos tres principiantes en la cinematografía americana siguen los pasos de Lupe Velez y Merna Kennedy. En el pasado año Lue Velez, que había sido vista sólo en una comedia de Hal Roach, apareció opuesta a Douglas Fairbanks en «El gaucho». Ahora miss Velez será presentada junto con William Baoyd en «La Paiva», bajo la dirección de Samuel Taylor.

Merna Kennedy no había nunca aparecido en la pantalla hasta que Charlie Chaplin la contrató como protagonista de «El circo».

En aquella época Mr. Chaplin adquirió una opción sobre los service sus derechos de manera que Mercios de la joven artista, y ahora ejerna Kennedy será la compañera de Charlie Chaplin en su nueva película para Los Artistas Asociados, que empezará a producirse dentro de tres semanas.

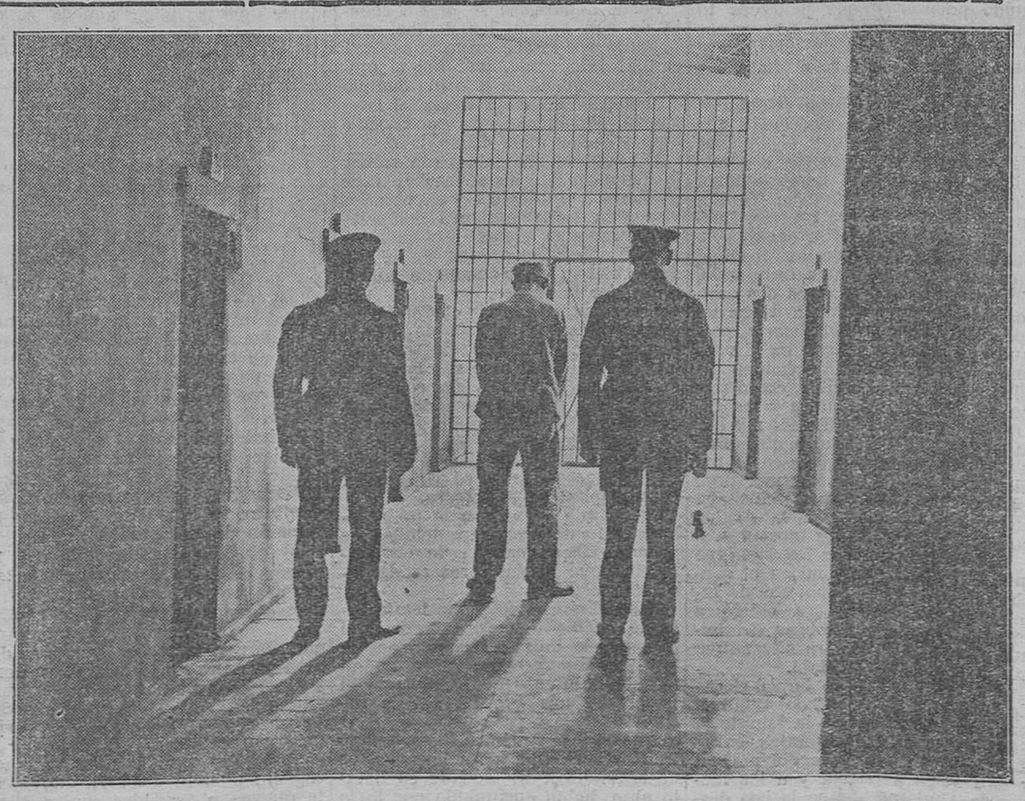

Una escena de la película UFA, «Rendzer», gran producción que se exhibirá en la próxima temporada

LIRICO ∴ MAÑANA LUNES

La casa Julio César, S. A., presenta dos sensacionales estrenos:

SU PERRO

Película recomendada oficialmente por la censura española, interpretada por JOSEPH SCHILDKRAUT

El pirata de los dientes blancos

Parodia de los dramas del mar, reconocida mundialmente como la más insuperable creación de

ROD LA ROCQUE

Ministerio de Educación, Cultura y Deporte

Prácticas sencillas para mejorar considerablemente la naranja

Empezaremos el ciclo para llevar a cabo un cultivo del naranjo con las miras puestas en la máxima perfección de sus frutos, en cuanto a exquisitez, presentación y gran resistencia a la putrición, desde Septiembre.

En este mes y en su última decena o en primeros de Octubre conviene trabajar la tierra y sembrar en seco *edros* y *ravanells* o mostaza blanca o jaramago y *edros*, habas gorrineras o un trébol precoz. Los *edros*, habas y tréboles convienen especialmente por gozar de la notable propiedad de activar grandemente la fijación del nitrógeno del aire, y como consecuencia, permiten la reducción de los abonos nitrógenados con gran beneficio de la resistencia a la putrición de los frutos. Todas las plantas invernales conviene también fomentarlas, incluso las hortigas y lechetreznaz, menos los ajos pueros y algún otro parásito de ruin condición.

Después de la tierra sembrada en esta época, conviene esparcir cualquiera de las tres fórmulas siguientes:

	Kilos
Sal común	40
Sulfato de magnesio	10
Idem de hierro	20
Idem de sosa	20
Idem de manganeso	5
Azufre en flor	5
	100

	Kilos
Kainita marítima	50
Yeso crudo en polvo	20
Sulfato de hierro	20
Idem de manganeso	5
Azufre en flor	5
	100

O el producto Kertisol (1)

Desde luego la cantidad a echar depende de lo que se pretenda mejorar a los frutos y de la condición especial de las naranjas. Por ejemplo, si se trata de naranjas mandarinas o blancas, puede variar entre 40 y 80 kilos; en las injertas basta con unos 30, y en las bernas con 50 o 60 kilos son los suficientes por hanegada.

Estos productos químicos realizan en las tierras acciones de gran importancia: primero actúan como agentes desinfectantes, luego modifican poderosamente la savia del naranjo y no permiten que la piel del fruto se esponje y ahueque, y por último, ejercen poderosas influencias nitrificantes, con lo cual incluso se puede llegar a suprimir los abonos nitrogenados sulfato amónico, nitratos, etc., sobre todo en los huertos que dispongan de suficiente tierra vegetal sin cubrir por los naranjos y se siembren y fomenten las plantas invernales para enterrar en verde.

Estas fórmulas permiten conducir a los árboles con más naturalidad, y como de paso desinfectan las tierras, matando gérmenes ruines, los árboles adquieren una gran lozanía. No conviene que estas fórmulas se entierren y envuelvan, no; sus efectos son tanto mejores cuanto más tiempo permanezcan en la misma superficie del terreno. Luego el agua de las lluvias de otoño e invierno es la que se encarga de irlas sumergiendo en el suelo y subsuelo.

De este modo al llover desde el otoño, las substancias nitrogenadas de los huertos que están bien abonados para que el rendimiento sea considerable ya no van solas a la savia, sino acompañadas de valiosísimas sales, que tienen la notabilísima propiedad de evitar los funestos resultados que ejercen aquellos fertilizantes en los frutos.

Las fórmulas en cuestión dan azúcar a los frutos, aprietan la pulpa y la saturan de jugos exquisitos y además afinan y endurecen de un modo grande la piel, impidiendo que «bufe». Estos productos y la vegetación invernal se encargan de almacenar fertilizantes, sanear las tierras y vigorizar los árboles. Ahora bien; a últimos de Febrero se debe «capobar» esta vegetación y enterrarla en seguida si se puede, o dejarla consumir en el mismo suelo. En este último caso, por estar el fruto pendiente, precisa una buena labor de bina a flor de tierra para matar todas estas plantas y de este modo evitar que sigan chupando de la tierra.

Al trabajar el huerto conviene enterrar toda esta vegetación a dos hojas de azada, unos 40 centímetros de profundidad, pero sólo las calles paralelas y alternas, para no afectar más que a una cuarta parte de las raíces de cada árbol. En el resto del suelo conviene esparcir, si se trata de naranjas blancas o mandarinas, la siguiente fórmula.

	Kilos
Superfosfato 16-18	60
Sulfato amónico	40
	100

En el caso de tratarse de naranjas sangrinas o bernas, conviene esta otra:

	Kilos
Superfosfato 16-18	30
Sulfato amónico	50
Nitrato sódico	20
	100

La cantidad que hay que echar en cada caso depende de la fertilización del suelo y puede variar entre 25 y 250 kilos por hanegada. A estas fórmulas se pueden incorporar abonos orgánicos tales como pezuña, cuerno, carnaza, crisálidas, etc., especialmente a los naranjos bernas, sanguíneos y mandarinos.

A partir de Febrero se pueden echar estos abonos y enterrarles con una buena labor de azada y completar de trabajar los huertos. Cuando más pronto se hagan estas operaciones tanto mejor, menos se perjudica a la cosecna futura.

Luego, después de la labor honda de enterramiento de la vegetación invernal y esta otra complementaria para enterrar los abonos químicos y de una fuerte bina por bajo de los árboles, cuidando de echar la tierra hacia los troncos, para evitar los funestos efectos de la humedad en las grandes raíces con escardas ligeras y muy superficiales bastan para volver en Septiembre a empezar de nuevo. Al cabo de cuatro años, como los árboles «comen y beben» a considerable profundidad, los riegos y binas quedan grandemente reducidos y con ello se tiene una buena economía. Pero no conviene parar aquí, precisa continuar practicando estas labores hondas cuyos resultados son enormes: reducción de abonos, riegos y escardas, cosechas abundantes de la mejor condición y árboles frondosísimos. Con este sistema la capa laborable de los huertos se duplica al multiplicar por dos la zona de nitrificación, la tierra se hace más amorosa, o sea si es arcillosa la vegetación invernal consumida en el mismo huerto, se encarga de soltarla y mullirla y en los casos de tierras arenosas las hace más compactas y fértiles.

Las labores hondas permiten que las aguas de las lluvias no se detengan en la superficie y encharquen los huertos, todas ellas se almacenan en el gran receptáculo del subsuelo y luego cuando llega el calor y sequedad en primavera y verano suben por capilaridad a gobernar los árboles en beneficio de su sanidad y cosechas y con ahorro de riegos.

En resumen, si se piensa un poco sobre lo que hemos venido diciendo, este modo de trabajar los huertos no entraña ningún aumento de gasto; el valor de las semillas y la operación de enterrarlas a unos 40 centímetros en calles paralelas y alternas no representa más que un anticipo de parte de las economías que este cultivo en abonos, riegos y escardas, establece y se tiene además la enorme ventaja de que con estas prácticas sencillas se consiguen «frutos exquisitos de excelente presentación y de gran resistencia para el embarque.»

Todo esto que hemos descrito en este y anteriores artículos, viene detallado en el libro hace poco editado sobre el Cultivo y Desinfección del Naranjo y Expansión Comercial de su Fruto.

DR. CONRADO GRANELL

Madrid.

(1) El Kertisol es un producto formado por sales integrales del mar (sulfatos de hierro y manganeso y azufre).

Reflexiones gastronómicas

El café que generalmente se bebe, es con frecuencia un «jugo», cuyo precio varía con arreglo al rango y a la notoriedad del establecimiento que lo expende. En la vida doméstica, en las mejores casas burguesas sucede lo mismo; las amas de casa que mejor saben ordenar un menú, disponer una mesa, no dan ninguna importancia a esta cuestión. Sobre este punto, aparentemente secundario, parece ser que su honor no está comprometido. Sin embargo, la negligencia en la preparación del café, es un error y una falta de gusto.

No es solamente la palabra que expresa el fin de una comida, el punto de temple gatronómico por el que se revela la elegancia y el refinamiento de la hospitalidad. El café, es la más espiritual de las bebidas. Por el café, los vapores de la digestión se dispersan, el espíritu aligerado triunfa sobre la materia y escapa al entorpecimiento creado por una comida demasiado buena. Es él quien, de cierta manera, une la velada a la cena, el salón al comedor, la conversación al placer de la mesa.

El café es un excitante del cerebro; la mayor parte de los intelectuales le rinden culto y le son deudores de sus mejores inspiraciones. Ofreciendo a vuestros huéspedes un café escogido, les volveréis el espíritu más vivo, la imaginación más fecunda.

Pensad en el país donde nació el café, en el Oriente, tierra de hospitalidad por excelencia. El café verdaderamente digno de este nombre, el negro y perfumado Kaouah que se sirve en servicios de porcelana fina y delicada, evoca toda la fastuosidad de las civilizaciones desaparecidas.

Cada vez que he sido invitado por amigos sur-americanos, he tenido esta pequeña impresión. Aquellos pueblos latinos conservan la nobleza de su carácter y el gusto de la fastuosidad propia de los antiguos; y es justamente en aquellos países donde hacen el mejor café.

La América del Sur es una comarca prodigiosamente fecunda, donde florecen las generaciones espontáneas. Bastaron algunas décadas para convertir la cultura del café en gran cultura de esta tierra generosa.

El Brasil es, al centro de todas las Repúblicas Sur-Americanas, el principal país productor de café. Hace cien años, era todavía una comarca improductiva. Se ignoraba el recurso de riquezas que le representaría el café, que en dicha época empezaban a cultivar tímidamente. Transcurrido un siglo, el Brasil produce actualmente las cuatro quintas partes del café que se consume en el mundo entero.

No hay ninguna comparación entre estos cafés y los que se beben en los establecimientos de su nombre, a pesar de que hay establecimientos que se atribuyen el honor de ofrecer un buen café al público.

Vosotros podéis hacer en vuestra casa un buen café, digno de vosotros y de vuestros huéspedes. No se trata de un secreto impenetrable. Basta escoger el grano empleado, o sea, no tomar cualquier café, pero escogedlo con igual exigencia y refinamiento, como lo haríais para escoger una botella de bebida fina. Escogidos los granos del buen café necesarios, moledlos hasta que quede un polvo muy fino y utilizadlo en seguida en buenas condiciones; no economicéis mucho polvo, verted el agua suavemente y vigilad para que vuestro recipiente se caliente ligeramente. He aquí, aproximadamente, las condiciones esenciales que se requieren para hacer un buen café.

Fuera de prejuicios raros, se puede considerar el café como un alimento de valor tónico incomparable, cuyas significativas propiedades terapéuticas están netamente establecidas. Los brasileños beben diez tazas de café por día—pequeñas, desde luego, pero sabrosas—y su salud es maravillosa. El optimismo parece ser una aptitud que florece más que en otra parte, sobre esa tierra afortunada y bajo ese sol sin desfallecimiento.

LYCE.

CRONICA DE BARCELONA

El homenaje al maestro escenógrafo Mauricio Vilomara

Se celebran estos días en Barcelona los actos de homenaje al gran pintor escenógrafo Mauricio Vilomara: una Exposición de sus primeras pinturas al óleo, en el Círculo Artísico; una función en Novedades, con decorado suyo, por las cuatro compañías catalanas; otra Exposición de teatrinos y acuarelas en casa Parés; unas conferencias sobre la personalidad y la obra de Vilomara; un banquete con sus correspondientes discursos, y otras fiestas.

El homenaje a Vilomara es merecido, por su obra escenográfica, notable y abundante. Todo el decorado que en sesenta años se ha hecho para el Gran Teatro del Liceo, es de Vilomara. Suya es, desde los comienzos del teatro catalán, la mayor parte de la producción escenográfica. El decorado para el estreno de casi todas las obras de Angel Guimerá, Santiago Rusiñol e Ignacio Iglesias, lo pintó Vilomara, y el de muchas zarzuelas grandes, cuando Olana y luego Arderius, iniciaron el género en Madrid y lo trajeron a Barcelona. Para Julián Romea, para Antonio Vico y Rafael Calvo, y Emilio Mario; y más tarde, para Guerrero-Mendoza, Enrique Borrás, Margarita Xirgu y otros artistas notables; para todos pintó decorado Mauricio Vilomara, decorado magnífico, que llamó la atención y fué muy elogiado.

* * *

El maestro escenógrafo Mauricio Vilomara tiene ochenta años. Nació en 1848, cerca de la Rambla; su taller lo tiene en la Rambla, y en ochenta años, aparte sus viajes, no se ha separado de la Rambla.

Vilomara ha presenciado toda la constante y profunda transformación de Barcelona, la que va desde el derribo de las murallas a la construcción del «Metro» y la urbanización de Montjuich. Conoce toda la vida artística y teatral de Barcelona.

Las patillas características de Vilomara son, tal vez, las únicas que de su tiempo se pasean por las Ramblas.

Vilomara tuvo maestros: los escenógrafos Juan Ballester, hijo de Vinaroz; Plá, y Soler y Rovirosa, pero no tiene discípulos, porque siempre, siempre, ha pintado sus decoraciones completamente sólo, sin discípulos ni ayudantes.

* * *

El taller de escenografía de Mauricio Vilomara está situado en el edificio del Liceo, encima precisamente de la gran sala de espectáculos. Muchas y muchas veces, mientras Vilomara pintaba, por las tardes, le habían amenizado el trabajo las voces privilegiadas de los más famosos cantantes del mundo, que ensayaban, bajo sus plantas, y las partituras, interpretadas por la orquesta, de las óperas más celebradas.

Las primeras decoraciones que, en unión de sus maestros, pintó Vilomara, hace 65 años, en este taller, fueron las de las óperas «Gli Ugonotti», «Dinorha» y «La Africana». Los primeros decorados del maestro escenógrafo son los de «Mignon» y «Manon», y con el de esta obra, su primer triunfo.

* * *

El maestro Vilomara ha conocido y tratado muchos cantantes y artistas famosos. Hablando de esto nos decía una noche, en el cuarto de Enrique Borrás, donde acude siempre que el gran actor trabaja en Barcelona:

—¿Cantantes célebres? He conocido y he oído cantar a muchos en el Liceo; a los célebres tenores Mario, Tamberlick, Stagno y Tamagno; los bajos Visconti, Selva, Bieletti y David; el barítono Maurel; las famosas tiples la Patti y la Volpini; el gran Gayarre... y otros, de los que ni me acuerdo.

De los actores castellanos he tratado a Teodora Lamadrid, a Julián Romea, Vico, Calvo, Valero, Emilio Mario. Por cierto que de Mario tengo la última carta que escribió. Hoy la recibía, dándome instrucciones para un proyecto de decorado del «Cirano», y, al día siguiente supe que había muerto, repentinamente, en Madrid.

De los comediantes valencianos recuerda Vilomara con admiración a Elisa Boldun, a Ascensio Mora, a Manolo Lloréns, a Amparo Guillén.

Fué amigo de todos los célebres actores y actrices del Teatro Catalán.

* * *

De Vilomara se cuentan, y cuenta él también numerosas anécdotas.

Recordamos una que se remonta a la fecha del estreno de «Els Pirineus» en el Liceo. El presupuesto para esta obra era muy escaso, y Vilomara, con el fin de que la obra se pusiera en escena con verdadera dignidad, se ofreció a pintar todo el decorado sin percibir retribución alguna.

Vilomara regaló a Amadeo Vives una magnífica boquilla con el busto de Wagner. El maestro Vives no fumaba, pero deseando corresponder al amigo, el autor de «Doña Francisquita», fumó; y al cabo de un año presentaba la boquilla a Vilomara perfectamente enlotada. Y ya no ha vuelto a fumar más.

Margarita Xirgu ha contado: «Ante el miedo que sentí al estrenar «Marianela», de Galdós, dióme aliento poderoso ver en mis decoraciones la vibración de los colores de Vilomara. Me sentí fuerte, recordé la responsabilidad artística que sobre mí pesaba en aquellos momentos, y mi corazón se entregó del todo a la obra, interpretándola sin desmayo, procurando infundir al personaje, el arte que Vilomara había puesto en el ambiente.»

* * *

A pesar de sus éxitos clamorosos, Vilomara no salió nunca a escena a recoger los aplausos del público. Cuando tenía estreno, marchaba del teatro. Pero había salido, por diversión o por salvar un compromiso, desempeñando un papel secundario o un comparsa.

El autor de todo el decorado del Liceo desde hace 60 años, de la mayor parte de las obras del Teatro Catalán y de muchas obras que los grandes artistas del teatro castellano pasearon por los teatros de España, no había salido a escena, como escenógrafo, hasta la otra noche, en la función que se dió en honor suyo.

El maestro escenógrafo Mauricio Vilomara, a los ochenta años, sale por primera vez a escena. Y el público le tributa el homenaje entusiasta, clamoroso, que en tan largo tiempo le debía.

Nuestro homenaje de hoy es doble: al gran artista, al admirable escenógrafo y al hombre que ha sabido resistirse, sesenta años, a los halagos del público.

MIGUEL DURAN

En el de VICTORY "6" DODGE BROTHERS aparecen por primera vez el chasis y la carrocería formando un sólo grupo.
C. I. METALURGICAS MORENO S.A. VALENCIA

Padres e hijos

La inquietud de lo porvenir

Ya ha empezado a soliviantar muchos hogares de España, esas papeletitas que tiemblan en manos de los estudiantes «aprobados» o «suspensos». Ya los a punto de examinarse pasan en claro estas noches «empollando», apretando, movidos por el ansia—que tiene no poco de arrepentimiento—de ganar en unos cuantos días lo que dejaron perder imprevisoramente durante los meses del curso.

Hijos y padres atraviesan momentos críticos, de angustia y zozobra. Enaltézcase una vez más la inquietud de los progenitores, que es la auténtica, la indiscutible, la realmente pura y valiosa. Salvando las excepciones consabidas, lo corriente es que al padre le conste la aversión que su retoño siente por el estudio. Todo muchacho es enemigo natural del libro de texto. Agréguese, a manera de atenuación, que también se confabulan no pocas razones para justificarlo. El hecho es que el padre no duerme ni vive al acercarse los exámenes acostumbrados, y que su afecto por el vástago se espeluzna y acongoja como una pobre palomica ante el ave rapaz de lo porvenir.

¡Lo futuro! ¡El mañana!

Las plumas de este pajarraco erizan el horizonte del soliloquio, y no hay corazón, por egoísta que fuere, que no se atosigue dolorosamente. ¡Ay, si el estudiante tarambana, el mocito descarriado, el «bala perdida» no rectifica esta vez y aprueba las asignaturas correspondientes! ¿Qué será de él? ¿Cómo no llorar por anticipado su poco juicio, su desidia, que le impedirán ser, andando los lustros, un «hombre de provecho»?

La aflicción del padre es, sin duda, legítima. Pero apresurémonos a consignar que muchas veces peca de cobarde y aun de quimérica. Todo adolescente es sustancia modificable, cambiadora, provisional, interinamente amenazadora o prometedora. Nada, pues, significa el hecho de que hoy no avance en su carrera ni obsequie a los papás con el regalo embriagador de un «sobresaliente». Por lo que ahora haga, pésimo, abominable, zurdo, no cabe colegir que en el día de mañana no rectifique y consume lo contrario. Si la benevolencia y el afecto paternales han de sentirse generosos sin limitación en alguna circunstancia es hoy, época de adusteces y rigores catedráticos, tampoco en todo instante equitativos ni justicieros. Recordamos las mil «trastadas» o «fechorías» de estudiantes indisciplinados que después dieron a su patria y a su apellido fulgores y honras excepcionales. Orgullo de quienes les dieron la vida, y a los cuales habían herido con despiadada reiteración, fueron el novelista Alarcón, el músico Albéniz, el escritor Blasco Ibáñez, por no citar sino españoles y de los menos lejanos. Los tres que recordamos de momento, se fugaron de la casa paterna, disintieron de los gustos e inclinaciones domésticos y dieron ocasión a pronósticos desastrosos no confirmados luego sino desmentidos gloriosamente. Algo parecido sucedió a Ramón y Cajal, según lo refiere, con noble franqueza, en sus «Memorias». Vivo está para corroborarlo. De chico fué pendenciero, díscolo, montaraz, y por supuesto, malísimo estudiante. Los que en su infancia le trataron, no tenían, en efecto, razón alguna para augurarle sino descalabros y tropezones. Aviso a los padres que, en sus ambiciones de tan plausible calidad, al enfrentarse con la papeleta de un «suspenso», imaginan malograda para siempre la semilla del hijo indolente, torpe o rematado...

Tal vez una de las virtudes que con más apremio deben adornar a todo cabeza de familia sea la paciencia. Esperar, y esperar a despecho de todo, contra todo y contra todos, ha de constituír su destino, su fuerza y en tormento. Aparte de que nunca «salen» como sus engendradores ansían, los hijos, en tanto no alcancen la edad del aquietamiento y del raciocinio consciente, allá para muy apurados los cinco lustros, son materia delincuente y maleable sobre la que no debe plantearse ninguna arquitectura temeraria. Escudos, caretas, parapetos de lo porvenir, por no saber lo pésimo que puedan darnos, adquirimos el derecho a creer que nos reserven lo mejor. Sí, contra todas las antecedencias y realidades del momento, un padre, respecto de su hijo, no es optimista, ¿para qué ni de qué sirve el optimismo?

E. RAMIREZ ANGEL.

Madrid, Junio 1928.

(Prohibida la reproducción)

APARATOS Y ALTAVOCES
WATWATER KENT
RADIO
Reputados como los mejores de mundo
AUTO-ELECTRICIDAD
Conde de Salvatierra de Alava, 39 y 41
Teléfono 19-62

SE ALQUILA
local de 8.000 metros, con apartadero F. C. Norte, estación del Grao.
Razón: Talleres Sanz.
Fábrica de básculas y arcas de hierro.—Apartado 193.
Grao de Valencia.

INSECTICIDA LIQUIDO
DIK
EXTERMINA RADICALMENTE CHINCHES MOSQUITOS PULGAS ETC.

Fernando Dicenta y Vera
VALENCIA
3 PESETAS
De venta en todas las librerías

Folletón de LAS PROVINCIAS 45

E. R. BURROUGHS

LAS FIERAS DE TARZAN

(Publicación autorizada por la editorial Gustavo Gili, de Barcelona. Prohibida terminantemente la reproducción)

arrodillada detrás de ellos, en tanto que Schneider daba paseos de un lado a otro por delante de la puerta, amenazando, suplicando y prometiendo, pero todo en vano. Súbitamente se oyó en la cubierta un grito de aviso y un disparo. Un instante Jane Clayton descuidó su vigilancia, y volvió los ojos a la lumbrera de la cámara. Al propio tiempo Schneider se abalanzó sobre ella.

La primera noticia que el centinela había tenido de que había otra embarcación a menos de mil millas del *Cowrie*, fué cuando vió la cabeza y los hombros de un hombre que sobresalían del costado del buque. Inmediatamente el marinero se puso en pie lanzando el grito y apuntó con su revólver al intruso. Este grito y el subsiguiente disparo fueron lo que hizo distraerse a Jane Clayton.

En cubierta la calma de la seguridad aparente pronto cedió su puesto a la más desenfrenada confusión. La tripulación del *Cowrie* corrió arriba armada de revólveres, de machetes y de las enormes navajas que habitualmente llevaban todos ellos; pero la alarma había llegado demasiado tarde. Ya las fieras de Tarzán se hallaban en la cubierta del buque, con su amo, con el negro y con los dos hombres de la tripulación del *Kincaid*.

Al verse delante de las terribles fieras, el valor de los amotinados vaciló y se vino al suelo. Los que tenían revólveres dispararon unos cuantos tiros sueltos, y luego se precipitaron a cualquier sitio que pareciera depararles un refugio. Algunos treparon por los obenques; pero en ellos los monos de Akut estaban más en su centro que los marineros.

Los maoríes, entre gritos de terror, se vieron arrastrados abajo desde sus elevados refugios. Las fieras, no dominadas por Tarzán, que había ido en busca de Jane, hicieron objeto de toda su furia que las caracterizaba a los desdichados miserables que les cayeron al alcance.

Sheeta, entre tanto, no había clavado los colmillos más que en una sola yugular. Un momento estuvo maltratando el cadáver, y de pronto vió a Kai Shang que se precipitaba por la escalera de la cámara.

Lanzando un terrible rugido, Sheeta se fué tras él; fué un rugido que arrancó otro casi tan espeluznante como él a la garganta del aterrado chino.

Kai Shang llegó a su camarote una fracción de segundo antes que la pantera, y al penetrar en él cerró la puerta, pero demasiado tarde, porque el enorme cuerpo de Sheeta se abalanzó contra ella, antes de caer el pestillo, y un momento más tarde Kai Shang estaba gritando y profiriendo sonidos inarticulados en una de las literas.

Con terrible ligereza saltó el felino sobre su víctima, y los días del perverso Kai Shang terminaron al instante, y Sheeta se pudo hartar de carne amojamada y fibrosa.

Apenas había pasado un segundo desde que Schneider se lanzó sobre Jane Clayton, y le arrebató el revólver, cuando se abrió la puerta de la cámara y un hombre alto y semidesnudo apareció en su vano.

Dió un salto sin decir palabra, y Schneider sintió en la garganta unos dedos nervudos. Volvió la cabeza para ver quién era el que le atacaba, y abrió desmesuradamente los ojos al contemplar la cara del hombre-mono encima de la suya.

Aquellos dedos apretaron de firme el cuello del piloto. Trató éste de gritar, de suplicar, pero no pudo emitir ningún sonido. Se le salían los ojos de las órbitas al luchar por la libertad, por la respiración, por la vida.

Jane Clayton cogió las manos de su marido y trató de apartarlas de la garganta del moribundo; pero Tarzán se limitó a mover la cabeza.

—Esta vez no—dijo con toda calma.—Antes he dejado que vivieran algunos canallas, y solo he conseguido padecer y que padezcas tú por mi causa. Esta vez nos vamos a asegurar de uno de ellos, para que no pueda volver a hacernos daño a nosotros ni a nadie más.

Y con repentino tirón retorció el cuello del pérfido piloto, hasta que se sintió un crujido, y el cadáver del hombre quedó inerte e inmóvil en manos del hombre-mono. Con gesto de repugnancia Tarzán arrojó de sí el cuerpo muerto. Luego se volvió a cubierta, seguido de Jane y de la mujer de los Mosulas.

Arriba la bataa había terminado. Schmidt, Momulla y otros dos eran los únicos que quedaban vivos de toda la tripulación del *Cowrie*, porque se habían refugiado en el rancho de proa. Los otros habían tenido una muerte horrible, como merecían, entre los colmillos y las garras de las fieras de Tarzán; y por la mañana el sol vino a alumbrar un espantoso espectáculo en la cubierta del malhadado *Cowrie*, pero esta vez la sangre que manchaba su blanca tablazón era la de los culpables, no la de los inocentes.

Tarzán hizo salir a los hombres que se habían refugiado en el rancho de proa, y sin promesas de inmunidad del castigo les obligó a trabajar en las maniobras del buque. No les ofreció otra alternativa que la muerte inmediata.

Una brisa fresca se había elevado con el sol, y a todo velamen partió el *Cowrie* hacia la Isla de la Selva, donde, unas cuantas horas más tarde, Tarzán recogió a Gust y dijo adiós a Sheeta y a los monos de Akut, porque en la isla desembarcó a las fieras para que siguieran la vida salvaje y natural que tanto amaban; y ellas, sin perder un instante, desaparecieron en los fríos senos de su adorada selva virgen.

Puede dudarse si se daban cuenta de que Tarzán las dejaba, salvo quizá por lo que respecta a Akut, el más inteligente, que fué el único que se quedó en la orilla cuando el botecillo se alejó hacia el bergantín, llevándose a su terrible amo y señor lejos de su lado.

Y mientras su vista pudo salvar la distancia que los separaba, Jane y Tarzán, inmóviles en cubierta, vieron la solitaria figura del peludo antropoide como esculpido en bronce sobre las arenas de la Isla de la Selva, continuamente azotadas por la resaca.

Tres días más tarde el *Cowrie* se encontró con la corbeta de guerra *Shorewater*, por cuya telegrafía sin hilos Lord Greystoke no tardó en ponerse en comunicación con Londres. De esta manera supo una noticia que llenó de júbilo y de gratitud al cielo su corazón y el de su esposa: Jack se hallaba sano y salvo en la casa de Lord Greystoke, en la capital de Inglaterra.

Hasta que llegaron a la metrópoli no se enteraron con detalles de la maravillosa cadena de circunstancias que habían preservado incólume al niño.

Resultó que Rocoff, que temía llevarse de día a Jack a bordo del *Kincaid*, lo había escondido en un antro donde recogían niños anónimos, con intento de trasladarlo al vapor después que cerrara la noche.

Su cómplice y primer lugarteniente, Paulvitch, fiel a los largos años de aprendizaje al lado de su astuto amo, había sucumbido por fin a la traición y codicia que siempre habían caracterizado a su jefe, y seducido por la idea del inmenso rescate que podía conseguir devolviendo ileso al niño, había confiado el secreto de su nacimiento a la mujer que sostenía aquella especie de asilo. Por mediación de ella había combinado la sustitución de Jack por otro niño, sabiendo muy bien que Rocoff no sospecharía, hasta que fuese demasiado tarde, la triquiñuela que le había jugado su satélite.

La mujer le prometió conservar a Jack hasta que Paulvitch regresara a Inglaterra; pero ella también se sintió tentada de hacer traición al ruso por el señuelo del oro, y abrió negociaciones con los abogados de Lord Greystoke para la devolución del niño.

Esmeralda, la vieja nodriza negra, que había atribuído el desastre a su ausencia, por hallarse pasando una temporada en América, había vuelto e identificado a Jack sin dejar lugar a dudas.

Se había pagado el rescate, y a los diez días de la fecha de su secuestro, el futuro Lord Greystoke, sin resentirse lo más mínimo de su aventura, estaba de regreso en la mansión de sus padres.

De esta manera la última y la mayor de las villanías de Nicolás Rocoff, no sólo fracasó desdichadamente por la traición que había enseñado a su único amigo, sino que dió por resultado la muerte del archigranuja, y concedió a Lord y Lady Greystoke una paz de espíritu que ninguno de los dos podía haber sentido mientras el cuerpo del ruso estuviera animado por la centella de la vida y su malvado espíritu pudiera discurrir libremente nuevas atrocidades contra ellos.

Rocoff había muerto, y aunque el destino de Paulvitch no se conocía, tenían razones para creer que había sucumbido a los peligros de la selva en que por última vez habían visto a aquel malvado instrumento de su amo.

Y así, que supieran, quedaban libres para siempre de la amenaza de aquellos dos hombres, los únicos enemigos a quienes Tarzán de los Monos había tenido ocasión de temer, porque le asestaban golpes traicioneros en las personas para él queridas.

* * *

Dichosa en verdad era la familia que se reunió en la casa de Lord Greystoke el día que éste y su esposa desembarcaron en tierra inglesa.

Acompañándolos estaban Mugambi y la mujer de los Mosulas, a quien había hallado en el fondo de la piragua aquella noche, en la orilla del pequeño afluente del Ugambi.

La negra había preferido quedarse con sus sus nuevos amos antes que volver a su país a casarse con un hombre a quien odiaba.

Tarzán había propuesto a los dos indígenas que se establecieran en sus vastas posesiones africanas en la tierra de los Waziris, donde los enviaría tan pronto como la ocasión se presentara.

Acaso los volvamos a hallar en medio de la salvaje novela de la selva virgen y las grandes llanuras, que es donde más le gusta vivir a Tarzán de los Monos.

¿Quién sabe?

El siguiente episodio se titula

EL HIJO DE TARZAN

Ministerio de Educación, Cultura y Deporte

Una aventura de tiempos atrás

Fué en Octubre del año 1912. El tren procedente de París llegó puntual por la estación de Guillemins a la hermosa ciudad de Lieja, la heroica villa que resistió poco más de un año después de esta fecha el empuje avasallador de los alemanes, sirviendo de admiración al mundo entero por su tesón en defender su suelo, atropellado por los teutones en su loco afán de aniquilar a Francia. Contaba a la sazón el que ésto escribe «25 años», disponía de un buen humor y de una salud envidiable, factores indispensables para pasarlo bien en este mundo, sea el sitio que sea.

Después de buscar alojamiento en consonancia con mis medios de fortuna, me lancé «ipso facto» a la calle.

¡Qué hermoso panorama el de esta población, honra de Bélgica por su laboriosidad, constancia y sencillez de costumbres! Existen fábricas de armas, tejidos y papel que dan al comercio proporciones considerables; no obstante, la riqueza más importante del país está en la minería, cuya explotación ha dado extraordinario desarrollo a la industria. Los yacimientos carboníferos de Lieja producen considerable cantidad de mineral. Hay asimismo minas de hierro, zinc, plomo, cobre y azufre, y canteras de mármol, pizarra y piedra caliza.

En Spa hay aguas minerales, por cuyo motivo es visitada por numerosos turistas. Está situada a la orilla izquierda del «Mosa», y la cruzan numerosos puentes, siendo los más notables el de «Arches», en forma de abanico, y el de «Boverie», un poco más abajo de la Universidad.

Existe también el puente «Fragnée», de cemento armado, parecido a nuestra Pasarela y construído en análogas condiciones con motivo de una Exposición. Tiene hermosas avenidas, siendo las más importantes las de Arroy y Rogier, la primera con la estatua ecuestre de Carlomagno.

Como mi ida a Lieja desde Santa Cruz de Tenerife no fué por turismo, sino para cursar un año de Electricidad en el Instituto Montefiore, al día siguiente me encaminé a la Universidad y dejé ultimado todo lo concerniente para mi ingreso en el citado centro docente.

Ya empezado el curso, que dió principio el primer martes siguiente al 15 de Octubre, nos reuníamos después de las clases en jovial camaradería el simpático valenciano Ignacio de la Cuadra, los bizarros marinos Rotalche, Nieto y Bausá; el capitán de Ingenieros belga Fernando d'Umé (defensor del fuerte Barchón, en donde cayó herido el general Lemán, gobernador militar de la plaza, cuando el asedio en Agosto del año 1914), y un servidor de ustedes.

Como paréntesis a este verídico relato, me creo en el honroso deber de enaltecer la memoria del ilustre general de Ingenieros español don Joaquín Lallave, que, con una clarividencia muy grande, predijo, con muchos años de antelación, el fin que tendrían esos «fuertes» que constituían la defensa de Lieja. Como todos saben, el general Lallave fué invitado a su inauguración por el Gobierno belga.

Como ya hemos dicho, paseábamos juntos los señores antes citados, y disfrutábamos viendo las hermosas y esbeltas mujeres que por allí se crían, pudiendo comprobar y asegurar que al español se le respeta y quiere como se merece, teniendo un concepto verídico de su caballerosidad, y equivocado en cuanto a sus costumbres, que desgraciadamente no nos hacen mucho favor.

Para ahuyentar a los niños que hacen una travesura, así como por aquí decimos que «viene el coco», por allá dicen «que vient le duc d'Alba» (que viene el duque de Alba); indudablemente no han olvidado todavía los famosos «tercios de Flandes» ni a Felipe II. Creen que todavía existe, si no la Inquisición, algo parecido, y en la intransigencia religiosa.

A propósito de ésto, recuerdo que llevaba pocos días de permanencia en dicha ciudad cuando ví una gran manifestación que, a los gritos de ¡abajo Maura! y ¡viva Ferrer!, se dirigían al consulado español; yo, algo curioso, y deseando saber qué giro tomaba todo aquello, me uní a los manifestantes, y como el que no quiere la cosa, le pregunté a uno que estaba a mi lado quién era Ferrer, y me dijo que era un hullero de «Seraing» que habían asesinado los clericales. Como se ve, estaba enterado.

Pues bien, pasemos a la verdadera historia de mi aventura, objeto de este artículo. En estos cotidianos paseos fué cuando la conocí, quizás por casualidad, no lo sé, estaría de Dios.

Sus ojos azules, entornados y con un mirar deslumbrador que llegaba a lo más profundo de mi alma; unas cejas perfectas que parecían un arco, proyectando una sombra a sus ojos que daban a su rostro una perfección nunca vista; su nariz afilada, algo achaflanada en la punta; una boca pequeña y graciosa, y su labio superior era un dechado de hermosura. Cuando me miraba palidecía, y mi carácter, alegre, adquiría en su presencia una dulce melancolía, una cosa así como si hubiera tomado opio ú otra droga heroica. Me tenía loco.

Era despreocupada en el vestir; al andar movía graciosamente las caderas, que eran dos ánforas griegas, y daba a su cuerpo un balanceo que resultaba encantador. ¡Bendita seas!

Su nombre no hace al caso; vale más no nombrarlo; ¿para qué? ¡Si ya aquello pasó!

Yo, a los pocos días de conocerla, quedé prendado de ella; a la pobre creo que le inspiraba cariño, pero no el amor que yo quería, un amor muy español, salvaje hasta el crimen, qué sé yo lo que quería; pero en fin, debido a mi constancia, a mis buenas obras, a la pureza de sentimientos y de mis intenciones, accedió y fuimos novios. ¡Qué temporada más deliciosa! Nos adorábamos; se nos pasaban las horas muertas diciéndonos cosas; nos volvimos unos románticos espantosos; en fin, que aquella era el Paraíso.

En este estado de cosas llegó la hora de mi regreso a España, y ella se imaginó la triste verdad: que la olvidaría por ley de la vida; una ausencia larga; yo no volvería más a Lieja, ella no podría ir a España, y en estas condiciones, ¿cómo es posible que siga un amor tan felizmente comenzado?

Llegó al fin el día de mi partida; después de una despedida emocionante, a la una de la noche abandonaba Lieja y me dirigía a París de paso para España. La juventud y el cambio de aires son los grandes balsámicos para el amor. En París ya casi me acordaba de ella; llegué a los pocos días a Madrid, y mi olvido iba en aumento, y al llegar a Tenerife ya no me interesaba nada. ¿Era yo un criminal o un inconsciente? ¡Quién lo sabe!

Ella me escribía semanalmente unas cartas llenas de pasión; yo le contesté algunas, hasta que vino el silencio. Todo había acabado.

En este estado de cosas llegó la guerra, y entonces me acordé otra vez de ella. ¿Qué le habría pasado? ¿Estaría buena? Qué cúmulo de cosas pasaron por mi imaginación, hasta que me decidí escribirle al cónsul. Pasaron meses, quizás años, y un buen día recibo una carta con otra dentro, y esta última era de ella. La primera era de nuestro representante en Lieja, en la que me decía había muerto al ir a echar al Correo la carta que acompañaba a la suya, y me explicaba lo ocurrido con todo lujo de detalles.

El día que inesperadamente llegaron los alemanes para apoderarse de Lieja, ella había salido con dirección a Correos, y en la plaza de la Universidad, un casco de metralla le dió en el pecho y una pierna, muriendo al poco tiempo. al recogerla para llevarla al hopital le vieron esa carta, que, como iba dirigida a España, se la dieron al cónsul para que la hiciera llegar a su destino.

La uva decía lacónicamente así, pues me la sé de memoria:

«Pepe: Todo ha terminado entre nosotros. Ha sucedido lo que te predije un día; no me ha cogido de sorpresa. Has destrozado mi corazón, que ya no sabrá amar a nadie. Que Dios te perdone el mal que me has hecho.»

La desdichada encontró la muerte al ir a comunicarme su desengaño.

Murieron juntos su amor y su cuerpo.

Yo, de la impresión, estuve varios días enfermo, y ahora, pasados ya 16 años, quiero ir a Lieja a depositar sobre su tumba una corona de flores.

¡Qué menos se merece quien puso todo su amor en una persona que no supo entenderla!

Todo se paga en este mundo, y, ¡quién sabe si sufriré yo las mismas consecuencias!

Ya lo dice el refrán:

Quien a hierro mata...
A hierro muere.

JOSE NAVARRO CAPDEVILA

Valencia, Junio de 1928.

Para "Las Provincias"

DE BUEN HUMOR

Los ingleses en el Polo Norte

Pese a todo lo que se ha dicho desde luengos y barbudos años; pese al pisto que se han dado una infinidad de exploradores árticos; pese a las noticias de los periódicos y a las conferencias de los centros científicos y ligeramente geográficos; pese a todo ésto que digo y a bastante más que no digo, porque me cansaría, el Polo Norte no ha sido descubierto todavía. Esta es la triste verdad, y no hay razón para que pretendamos engañarnos los unos a los otros, y los otros a los unos, con la monserga inexacta de que el susodicho y helado Polito (o Polazo, pues ignoramos su tamaño) es una cosa tan conocida y asequible a la humanidad viajera como Getafe o como San Feliu de Guixols, pongo por lugares frecuentados y paradisíacos.

Repitamos pues, como si fuésemos melones (que quizás lo seamos), que el consabido Polo Norte no ha tenido aún el disgusto de que le pise ningún sujeto consciente. Todos los que han dicho que han estado en el Polo han mentido bellacamente, como cualquier inventor de específicos para la calvicie, necesitado de ganarse el vil cocido. ¡Y ésto no es serio!

Nosotros, que sabemos lo difícil que es llegar al Polo y pasar en él unos días de juerga sevillana, no tenemos más remedio que protestar de las aseveraciones de Amundsen, de Peary y de otros humoristas por el estilo. Allí no ha llegado nadie, ni es probable que llegue, ni, en resumen de cuentas, vemos la necesidad de llegar, sabiendo que no hay manera de hacer amistades, ni de emprender negocios, ni siquiera de dar unos cuantos paseos higiénicos bajo la sombra de los árboles. Aquello es una porquería que no vale la pena de olerla. Aquello es una estupidez, aunque le pusieran calefacción central. Aquello no tiene gracia, en una palabra.

¿Por qué, entonces, esa manía de descubrir al Polo, con el mismo afán que pondría un hambriento desesperado en descubrir un cubierto de seis pesetas...? ¿Es que los que van al Polo tienen la pretensión de que vayamos los demás para convencernos de que ellos han ido...? ¿Es que, una vez descubierto el desapacible lugar, se van a quedar allí a vivir los desaforados descubridores? ¡Porque, la verdad, descubrirlo y volverse corriendo a su casa para calentarse en la estufa y contárselo a los vecinos, no nos parece una faena digna de que la loen ni de que la lean...!

Pasan ya de seis mil los desgraciados veraneantes que han ido al Polo y que han vuelto chupándose los dedos (y no de gusto) y sin poder decirnos nada de particular. Los cuatro o cinco, más osados, que han tenido la avilantez de decir que habían llegado al repetido Polete y hasta un poco más allá, no nos han traído más pruebas que la afirmación de que allí habían clavado una banderita y enterrado un perro chico recién acuñado, y que los que quisiéramos verlo no teníamos más que agarrar las alforjas y dirigirnos al sitio, para lo cual nos darían las señas exactas. Pero como ni ustedes ni yo, ni nadie medianamente educado, hemos querido hacer la prueba, los tíos han seguido asegurando que el Polo estaba descubierto, y nosotros nos hemos conformado con compadecer al Polo que, con los ochenta grados bajo cero que disfruta, tenía que seguir descubierto ya para siempre...

Afortunadamente para el Polo, nada de esto era cierto. Ni Amundsen, ni Peary, ni sus chifladísimos predecesores, ni la conocida y popular Rita, han conseguido lo que se dice ni esto. El Polo, como las niñas desaparecidas y el dinero del Banco Vasco, son cosas que no habrá mortal que pueda encontrar jamás. Nos jugamos a cara y cruz el poco pelo que nos queda (guardado en un dije).

Todas estas consideraciones me las ha dictado el conocimiento de un hecho, ignorado hasta hoy por los más conspicuos exploradores polares: el viaje de míster Werby y de tres compañeros de café, ingleses como él, que son los cuatro caballeros que han llegado más cerca del Polo y que no han cometido la desvergüenza de engañar a la gente diciendo que habían bailado una jiga encima de él y a la salud de Inglaterra. Claro es que los ingleses no pueden decir otra cosa, porque el día que un inglés encuentre el Polo, Inglaterra le obligará a que se lo lleve a Londres metido en un paquete y a la disposición del Almirantazgo; pero esto no aminora la honradez de Werby y sus amigos, que nosotros reconocemos con el mayor gusto y regocijo.

Werby emprendió la excursión en bicicleta, la siguió en barco, la continuó en patines, la prosiguió en trineo y la subsiguió en unos zapatos del número cincuenta cuadruplicado.

Al llegar a determinados grados de latitud sintió frío por la espalda y le latió el corazón. El termómetro marcaba catorce grados bajo cero. Dos días después, el termómetro marcó diez y ocho grados de la misma indecente clase. Y a la semana siguiente, el termómetro llegó a marcar la friolera (friolerísima, según Werby) de treinta y cinco grados, con el cero a la izquierda, y ya es sabido que en los termómetros un cero a la izquierda no es lo mismo que en una casa donde manda la suegra.

Werby, que llevaba un gabán de Alcoy y que se había olvidado de llevar los calzoncillos del doctor Rasurel que se recomiendan para estas bromas polares, empezó a encontrar el asunto un poco idiota. Sus compañeros le siguieron en su hondo pesimismo y hablaron de despreciar al Polo y volver atrás. El termómetro tuvo una nueva humorada y descendió a cuarenta y ocho grados bajo cero. Werby estornudó y habló mal de la abadía de Westminster, en un rapto de furor. Se impuso, no obstante, el criterio de que sería cobarde retroceder y siguieron adelante. A los pocos días, Werby tenía tres sabañones del tamaño de tres monumentos, con turistas dentro; y el termómetro se corrió hasta los cincuenta y siete grados. ¿Estaba cerca el Polo o la pulmonía? Los aparatos de Werby parecieron asegurar que el Polo estaba ya cerca, en efecto, y, con nuevo vigor, los exploradores siguieron su camino.

Un día pareció que había llegado el anhelado término. El termómetro acusaba los ochenta grados y los aparatos dijeron que aquello podía muy bien ser el Polo. Los compañeros de Werby se entregaron a transportes de alegría, pero éste, más escamón, quiso cerciorarse y revisó escrupulosamente los susodichos aparatitos... ¡El desencanto fué tan rápido como feroz! ¡Aquello no era el Polo!... Werby empezó a tiritar y con la vista fija en el termómetro y con la mano izquierda en un sabañón y la derecha en los dos restantes, exclamó con profunda desesperación:

—¡¡¡Estamos frescos!!!...

Ni sus compañeros se atrevieron a llevarle la contraria, ni creo que nadie lo hubiese intentado en aquel momento, porque es que era el evangelio lo que decía; y el que con ochenta grados bajo cero no esté fresco, ¡perdone que se lo diga!, pero es tonto.

* * *

Aparte lo expuesto, hay otra prueba de que los ingleses no podrán jamás descubrir donde está el Polo.

Y esa prueba reside en un servidor de ustedes.

Mi sastre, mi médico y un honorable señor que me prestó mil pesetas el día que Lerroux dejó de ser hombre de acción, andan por ahí mohínos y cariacontecidos porque no logran averiguar las señas de la casa donde vivo.

¿Quieren ustedes una demostración más palpable de que *los ingleses* no pueden encontrar el Polo?...

¡Ah! ¡Ni lo encontrarán nunca! ¡Se lo juro a ustedes por mi formidable salud!...

ERNESTO POLO

Automóviles de ocasión

Agricultores, propietarios, automovilistas: Si queréis atender vuestras fincas; si queréis distraeros este verano con el deporte del aire, sin el uso de vuestras nuevos automóviles y sin grandes desembolsos, comprad coches usados en perfecto estado y con la garantía de la prueba y con facilidades de PAGO que esta casa vende y LIQUIDA por cierre de inventario, a precios increíbles, los siguientes automóviles:

	Ptas.
Marca STULTZ, carrocería torpedo, 7 plazas, perfecto estado	2.750
Marca HUDSON, torpedo, 7 plazas, en perfecto estado	2.000
Marca HUDSON, torpedo, 7 plazas, como nuevo, dos ruedas recambio	2.750
Marca HUDSON, conducción interior, cuatro puertas, en perfecto estado, dos ruedas recambio	6.500
Marca BRASSIER, torpedo, 7 plazas, como nuevo, capota y batería recién estrenada, a toda prueba	2.250
Marca ESPAÑA, cabriolet, 7 plazas, entregado en perfecto estado y pintado a elegir color	1.850
Marca ESPAÑA, torpedo, arreglado con asientos auxiliares y perfecto estado, pintado reciente	2.150
RENAULT, torpedo, 5 plazas, entregado en perfecto orden, con arranque y pintado de nuevo	1.350
RENAULT, limoussine, 7 plazas, en perfecto estado y a toda prueba	1.900
RENAULT, limoussine, gran lujo, en perfecto estado, 7 plazas y a toda prueba	2.000
CADILLAC, torpedo, 7 plazas, coche que no ha rodado casi nada, lleva cinco cubiertas y cinco cámaras recién puestas, a toda prueba	2.750
CROSLEY, torpedo, con limoussine desmontable, en perfecto estado, una verdadera ganga, 7 plazas, dos ruedas de recambio, a toda prueba exigente	4.000
ELIZALDE, conducción interior, 8 HP., freno cuatro ruedas y neumático Balón, perfecto estado y pintado de nuevo, a toda prueba	3.000
ROCHET SCHNEIDER, limoussine lujo, 7 plazas	3.350
FIAT, torpedo, modelo 501, como nuevo, perfecto estado, pintado de nuevo, prueba la que quieran	4.000
FIAT, torpedo, modelo 501, perfecto a toda prueba	3.750

Fijarse bien. Todos estos coches se venden por el precio que indican y con pago del 25 por 100 del valor al retirar el coche y el resto a plazos mensuales de 200 pesetas, sin intreses, hasta el completo pago del total del importe de factura.

No dudarlo y visitar esta gran LIQUIDACION, que os hará pasar el verano agradable y sin perjuicios para vuestros automóviles nuevos, que por estas carreteras se destrozan en muy corto tiempo.

Calle Doctor Moliner, 7, bajo ::: VALENCIA

UROMIL

PODEROSO DISOLVENTE DEL

ÁCIDO ÚRICO

Los ataques más rebeldes de carácter uricémico ceden rápidamente con el «Uromil», adoptado y recomendado por infinidad de médicos eminentes para combatir el

Artritismo - Reuma
Gota - Mal de Piedra
Arterioesclerosis

El «Uromil» es el último descubrimiento de la terapéutica moderna. Se consiguen curaciones sorprendentes cuando todos los remedios han fracasdo. De inocuidad absoluta aún tomado en dosis elevada produce verdaderas descargas úricas, purificando la sangre y evitando la repetición de nuevos ataques.

ROSSIA

Compañía Danesa de Seguros.
Garantías: Ptas. 28.807.516'01.
Delegación general:
Puerta del Sol, 14. — MADRID.
SEGUROS MARITIMOS
INCENDIOS

VICHY CATALAN

Agua mineral natural, alcalina, bicarbonatada sódica

Muy eficaz para el reuma, diabetes y afecciones del estómago, hígado y bazo. Excelente para la mesa. Preservativa de enfermedades infecciosas, por emerger del manantial a 60 grados de temperatura y estar por lo tanto libre de microbios.

De venta en principales Farmacias y Droguerías
Administración: Rambla de las Flores, 18, entresuelo. Barcelona

FUMAD CON PAPEL

Zig-Zag

O DEJAD DE FUMAR

15cts. librito

EN TODA ESPAÑA

CIRCULARES

Hechas con máquinas RONEO - Entrega inmediata

MUEBLES DE ACERO para archivo.
FICHEROS Y FICHAS adecuadas para todo negocio.
MAQUINAS MULTICOPISTAS y para IMPRIMIR DIRECCIONES.
MODERNO SISTEMA DE ORGANIZACION para OFICINAS.

RONEO IBERICA, S. A. - Conde de Salvatierra de Alava, 19

—Jamás lo he dudado. Usted ha sido para nosotros un padre cariñoso: los pobres huérfanos llevan encarnada en el alma la gratitud.

Sir Carlos cogió una de las manos de Horacio, y fijando en él una mirada llena de ternura, dijo:

—Todos los hombres tienen su historia, hijo mío; historia que guardan en el fondo de sus corazones como el avaro su tesoro. Yo tengo también la mía; pero Dios, siempre bueno con las criaturas, hizo que os apareciérais ante mi paso como los ángeles del consuelo. No tenía hijos, y os envió a vosotros: yo le he dado infinitas veces las gracias: yo bendigo su bondad todos los días.

Sir Carlos se detuvo, exhaló un suspiro y continuó:

—Si amas a Ana, hazla tu esposa: tienes un mes de tiempo; no puedo concederte más.

Horacio se quedó contemplando a su protector con todas las muestras del mayor asombro.

—Te admira—dijo el inglés sonriendo—el corto plazo que acabo de concederte; lo conozco; pero si dentro de treinta días no eres el esposo de Ana de Balboa, luego... será imposible ese matrimonio.

Horacio palideció.

¿Qué misterio envolvían las palabras de su bondadoso protector?

—Padre mío, yo no comprendo... murmuró el joven.

—Ni pretendas comprenderlo, Horacio. Si ella te ama, apresurad vuestra dicha.

Horacio fijó sus grandes y hermosos ojos llenos de inquietud en aquel hombre cuyo bondadoso corazón tantas pruebas le había dado de benevolencia, y repuso:

—Y si yo dejara pasar ese plazo, ¿qué podría acontecerme?

—Que sería imposible vuestro enlace.

—¡Por Dios, padre mío! Esas palabras me llenan de inquietud. ¿Qué misterio, qué terrible secreto esconden?

—Si no me interesara tanto tu dicha, si no la mirara con más cariño que la mía propia...

Sir Carlos se detuvo, como si temiera terminar la frase.

CAPITULO PRIMERO

EL PLAZO DE UN MES

Sir Carlos Holt continuó leyendo a Plutarco hasta la una de la noche, hora en que vió entrar en su gabinete a Horacio.

El joven pintor estrechó la mano de aquel hombre, a quien tantos beneficios debía y a quien tanto amaba, y dirigiéndole una sonrisa, le dijo:

—Sería lógicamente justo que usted me reprendiera por mi tardanza.

—Siéntate, Horacio: tenemos que hablar.

El pintor estaba tan acostumbrado a la grave frialdad de sir Carlos, que no se sorprendió.

Además, su hermana Virginia le había confiado el secreto de su corazón, causándole no poca extrañeza que una muchacha que apenas había cumplido veinte primaveras se hallara enamorada de un hombre que casi le triplicaba la edad, y pensó que se trataba del excéntrico amor de su hermana.

—Estoy a las órdenes de usted, padre mío—contestó el joven, creyendo que le iba a decir algo de lo que Virginia le había confesado.

Sir Carlos dejó el libro sobre la mesa, y fijando sus ojos en el joven, continuó de este modo:

—Tienes veintidós años, amas el arte como pudo amarlo Vandik, y a una mujer como la amó Marsilla. La gloria y el amor, esas dos grandes pasiones de las almas elevadas, se anidan en tu corazón. La mujer que has elegido como señora de tus pensamientos, como reina de tu albedrío, como imagen encantadora de tus ilusiones y de tus esperanzas, es bajo todos conceptos digna de ti.

Ministerio de Educación, Cultura y Deporte

CAFÉS A LA CREMA

Exija esta marca en paquetes de 0'25, 0'50 y 1 peseta
De venta en todas partes

Muebles de todas clases

Camas metálicas — Tapicería

Tomás March

Visiten esta Gran Exposición .. Siempre nuevos modelos

San Vicente, 89 y 91 (Junto al teatro Moderno) — Teléfono 858 — Valencia

Balneario La Puda de Monserrat (Reformado)

Una hora de Barcelona - Vaporarios azoados sulfurosos Radio-activos, Bronquitis, Asma, Catarros crónicos (Vías respiratorias), Gripe

Pensión Hotel, de 13 a 21 pesetas

Información: D. José Viguer, San Cristóbal, 7, Valencia, y Administrador del Balneario

Los Almacenes EL TIRON

AL PUBLICO VALENCIANO

Conocida por todos es la angustiosa situación que en la actualidad atraviesa el comercio en general, a mi entender por diferentes causas. La principalísima ya sabemos es la crisis mundial reinante; pero debemos buscar también otros motivos fundamentales de esta decadencia comercial que se deja sentir, y cuya mayor parte de causa es debido a que la mayoría de los negocios siguen desenvolviéndose con las mismas normas de hace 20 años; es decir, pretendiendo sacar el crecido *gasto general* de un negocio de una venta exigua, por lo que forzosamente se tienen que cargar las mercancías con un tanto por ciento elevadísimo, y que, como es natural, ha de pagar el comprador.

Hay muchísimos hogares humildes que, por los elevados precios que alcanzan los géneros, se ven imposibilitados de poder cubrir ni siquiera en parte sus necesidades de vestir, y esto precisamente es lo que LOS ALMACENES «EL TIRON» van directamente a resolver. Forma, muy sencilla: en lugar de limitarse a hacer una venta reducida y cargar una enormidad el género, como casi todos hacen, desde el *primero de Julio* esta casa seguirá derroteros comerciales distintos, y en beneficio del PUEBLO VALENCIANO se cargará solamente a la mercancía un tanto por ciento muy insignificante (claro está que buscando la cifra máxima de venta), y muy pronto Valencia entera se ha de dar cuenta de la baja de precios tan enorme.

¡VALENCIANOS! ¿Apoyaréis esta iniciativa en beneficio propio? Así lo espera quien por vosotros se sacrifica.

Por los Almacenes EL TIRON,

Eduardo Feliu

ESTREÑIMIENTO

o constipación, aliento fétido, lengua sucia, jaquecas, migrañas, náuseas, pesadez, mal gusto de boca, mareos, falta de apetito, acidez, exceso de bilis, rojeces, congestiones, almorranas, obesidad, etc., se curan y evitan radicalmente con las **TABLETAS LUAN.** Son fáciles de tomar, no exigen dieta, pudiendo tomarse en medio de las comidas, conservan limpio el intestino, evitan las infecciones gastro-intestinales, no irritan, no causan dolor, nunca perjudican y deben usarse siempre que haya necesidad de un buen **laxante o purgante. Venta: A. Gamir,** San Fernando, 34, Valencia, y principales farmacias de España y América.

Máquina universal para la madera

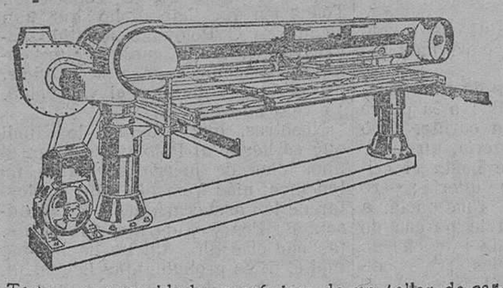

Todas las necesidades mecánicas de un taller de carpintería o construcción de muebles, se satisfacen con esta máquina verdadero prodigio de ingeniería. Ocupa poco espacio, ahorra correa, fuerza, contribución, gastos de emplazamiento y reduce al mínimo los peligros de toda máquina. PASCUAL CLIMENT c. Alicante 23 25 y 27.

Compañía Trasmediterránea

Servicio fijo rápido semanal Mediterráneo-Cantábrico

Salida todos los sábados para Almería, Melilla, Ceuta, Sevilla, Cádiz, Huelva, Vigo, Villagarcía, Coruña, Gijón, Musel, Santander, Pasajes y Bilbao, admitiendo para todos estos destinos carga y pasajes.

Además, en estos servicios es también admitida mercancía para Avilés, San Esteban de Pravia, Luarca, Navia, Tadia, Ribadeo, Vega de Ribadeo, Fez y Vivero, y al efecto se entregan conocimientos directos con flete corrido.

Servicio fijo bisemanal con Baleares

con salidas de Valencia todos los miércoles, a las 12 horas, para Ibiza, Palma y Mahón, y los viernes, a las 18 horas, para Palma, directo, admitiendo para todos estos destinos carga y pasaje.

Servicio fijo bisemanal para Barcelona

En el magnífico buque motor J. J. SISTER. Travesía en diez horas. Salidas de Valencia, miércoles y sábados, a las 19, y de Barcelona, lunes y jueves, a las 20, admitiendo carga y pasaje.

Servicio fijo para los puertos del Mediterráneo, Costa Norte de Africa y Canarias

con salida de Valencia los días 7 y 21 de Julio, admitiendo carga y pasaje.

Línea Francia

Servicio semanal directo para Cette.

Para informes: Delegación de la Compañía en Valencia Caro, Muelle de Poniente, letra A Teléfono 668 de Grao.

Balneario de Santa Teresa (Avila)

A cuatro y medio kilómetros de Avila

Clima de altura 1.236 metros y el más seco de la Península. Aguas radio azoadas, bicarbonatadas, litínicas. Aparato respiratorio y digestivo, anemia, artritismo y convalescencia de enfermedades, especialmente la gripe. Hidroterapia completa. Hotel confortable. Capilla, Salones de recreo, billar y tresillo. Correo, Teléfono, Garage. Extensos jardines y pinares. Automóviles de la casa a los trenes del día y coches particulares a todas horas, previo aviso.

Temporada: 20 de Junio a 20 Septiembre
:: Pídanse detalles al administrador ::

Sillones gran confort

silloncitos, dormitorios y toda clase de muebles tapizados los podrá usted adquirir, a precios únicos de fábrica, en la Tapicería Casa Ripoll, Espartero, 16, bajo.

"CAMPBELL"

El motor inglés «Diesel» **más perfecto del mundo.** El único que no ha sido escatimado ni en el material ni en la mano de obra. Los de menos revoluciones y cilindrada mayor. Trabaja con los peores resíduos de petróleos

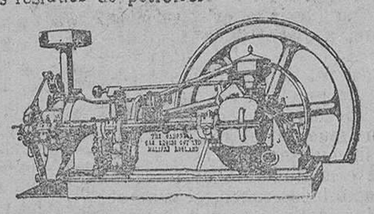

¡4 céntimos por caballo-hora!

Espléndidos modelos desde 3 1/2 H. P. con ARRANQUE EN FRIO

COMPAÑIA HERRERA DE MOTORES INDUSTRIALES, S. A.

BARQUILLO 18 — MADRID

Representante región Valenciana:

ALBI, PONT & C.ª

LAURIA, 20 — Teléfono 515 — VALENCIA

SEGUROS MUTUOS

Contra incendios de edificios de Valencia

P. P. Badenes, 1 - Teléfono 1240

Los nuevos adquirentes de casas inscritas en esta mutualidad, deberán solicitar el cambio del seguro a su nombre dentro del plazo de 45 días, desde la inscripción en el Registro de la Propiedad, cuando la adquisición sea por compra, permuta, donación o cesión en pago. En los demás casos no hay plazo fijado.

Todas las Enfermedades de los **OJOS** y de los **PARPADOS** curadas por la **POMADA** de la Vda FARNIER

Desde 1764 — En el Mundo entero

Particularmente la más afamada en ESPAÑA en donde, desde 1817, atestaciones judiciales afirman curas maravillosas.

En todas las Droguerías y Farmacias — Exigir la firma: THEULIER

APOPLEJIA Fertidura PARALISIS

Angina de pecho, Vejez prematura y demás enfermedades originadas por la Arterioesclerosis e Hipertensión

Se curan de un modo perfecto y radical y **se evitan** por completo tomando

→ RUOL ←

Los síntomas precursores de estas enfermedades: *dolores de cabeza, rampa o calambres, zumbidos de oídos, falta de tacto, hormigueos, vahidos (desmayos), modorra, ganas frecuentes de dormir, pérdida de la memoria, irritabilidad de carácter, congestiones, hemorragias, varices, dolores en la espalda, debilidad,* etc., desaparecen con rapidez usando **Ruol.** Es recomendado por eminencias médicas de varios países; *suprime el peligro de ser víctima de una muerte repentina;* no perjudica nunca por prolongado que sea su uso; sus resultados prodigiosos se manifiestan a las primeras dosis, continuando la mejoría hasta el total restablecimiento y lográndose con el mismo una existencia larga con una salud envidiable.

VENTA EN VALENCIA: F. Rodríguez y C.ª, Pascual y Genís, 22; E. Gorostegui, Pl. Mercado, 72, y principales farmacias de España, Portugal y Américas.

Banco Hipotecario de España

DELEGACIÓN DE VALENCIA

PRESTAMOS al 6 por 100, hipotecarios amortizada cinco a cincuenta años, sobre fincas rústicas y urbanas.

Los prestatarios tienen siempre la facultad de reembolsar todo o parte de su crédito anticipadamente.

La larga duración del préstamo consiente al propietario hacer mejoras de consideración en sus fincas, aumentar los rendimientos de ellas y poder devolver más fácilmente el capital, sin verse obligado a solicitar prórrogas, no siempre fáciles de conseguir en los préstamos contratados con particulares, generalmente a corto plazo si no es a costa de mayores gastos y sacrificios.

Préstamos especiales para construcciones

DELEGADO: Don Benito Altet, Mar, 23, Valencia.

Camas-Darás

Doradas, niqueladas y de hierro

Despacho: Arzobispo Mayoral, 13
Fábrica: Almas, 10 - Teléfono 606

Se alquila

la masía de San Onofre, de Cuart de Poblet, con catorce hanegadas entre la casa y huerto; jardín, pinada y árboles frutales, dos prensas, dos lagares y molino de aceite; con una fábrica de conservas instalada, luz y agua y a 50 metros del tranvía de Manises, y un motor para riego. Hay también magnífica vivienda para los propietarios y planta baja para los caseros.

Razón, en Cuart de Poblet, calle de Valencia, número 9.

MUEBLES

POR 75 PESETAS

Una cama de madera de haya
Un buen sommier de madera de mobila
Un colchón
Una almohada
Una mesita de noche con piedra

en los grandes almacenes de muebles de

José Salvador Pascual

Calle de En Sanz, 27 - Teléfono 1077 - Valencia

—¡Oh! ¡Gracias, padre mío, en nombre de Ana!—repuso Horacio interrumpiéndole.

—Bella, joven, con un carácter de ángel, un corazón de oro y una inmensa fortuna, posee todas las cualidades necesarias para hacer la felicidad de un hombre.

—Pero permítame usted que le pregunte que no comprendo a qué viene...

Sir Carlos le hizo una seña con la mano, indicándole que tuviera calma, y dejando asomar una sonrisa a sus labios, continuó:

—Suponiendo que quieres hacer tu esposa, y no tu querida, a la joven que nos ocupa, siéndome tan grata tu felicidad como la mía, voy a darte un consejo.

—Lo espera con impaciencia.

—Pues bien, Horacio; si amas, como creo, a Ana de Balboa con todo tu corazón, cásate con ella.

—¡Oh! No deseo otra cosa; pero este amor aún no es, por decirlo así, oficial en la familia, pues el conde no sabe nada.

—Pídele hoy la mano de su hija.

—¿Y si me la niega?

—¿No te ama ella?

—Creo que sí.

—No es bastante creerlo; es preciso no dudar.

—Pero no comprendo esa prisa... Somos aún demasiado jóvenes.

—En ningún libro he leído que para casarse y ser felices sea necesario tener tal o cual edad. El código del amor no fija los años que deben llevarse en la partida de bautismo. Desde el momento en que el niño llega a hombre, cuando su corazón comienza a exigirle el amor de una mujer, si la encuentra, si la cree capaz de hacer su felicidad, debe casarse, lo mismo a los diez y nueve años que a los cincuenta.

Horacio se sonrió.

Indudablemente en aquel instante pensaba en la declaración que le había hecho Virginia.

Sir Carlos continuó de este modo:

—Yo soy bastante rico para darte un buen dote: tú y Virginia sois mis herederos. Cuando ella ame a un hombre y

comprenda que puede hacer su ventura, dividiré entre vosotros las dos terceras partes de mi fortuna. Voy haciéndome viejo, y cuando os vea colocados me retiraré a mi casa solariega, allá a las orillas del Hudson, bajo aquel cielo que

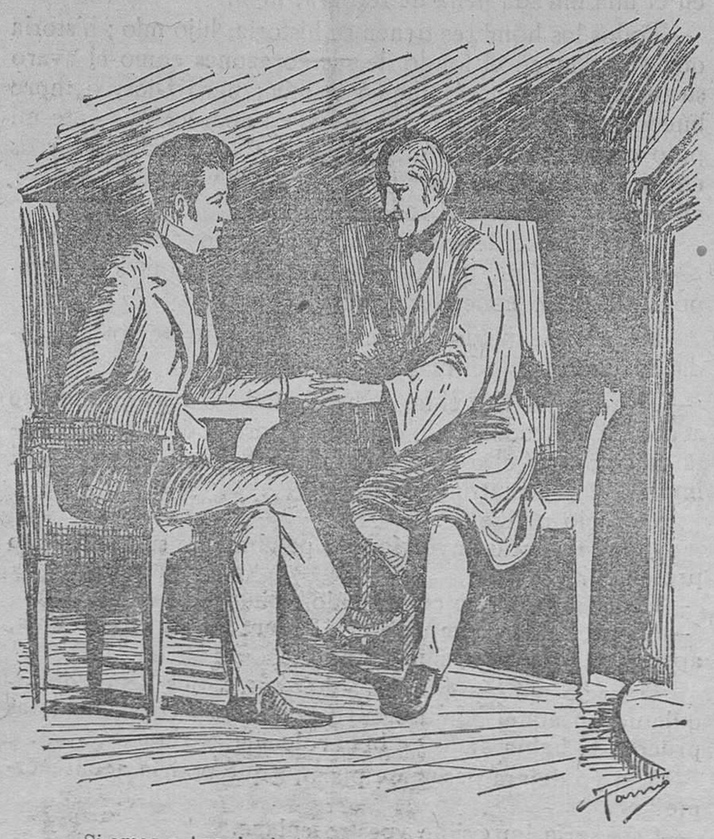

—Si amas a Ana, hazla tu esposa; tienes un mes de tiempo; no puedo concederte más.

me vió nacer, en aquellos campos cuyas brisas saludables acariciaron mis primeras ilusiones; porque, puedes creerme, Horacio: nada deseo tanto como vuestra felicidad.

Llibrets de versos

Por TEODORO LLORENTE

Ministerio de Educación, Cultura y Deporte