AÑO XVI MADRID NUM. 4.444

SUSCRIPCIONES

Madrid, un mes .... 2,50 ptas.
Provincias, trimestre 9,00 „

25 EJEMPLARES 1,75 PESETAS

LA LIBERTAD señala a sus lectores y anunciantes : : que es el periódico de más grandes tiradas : :

La Libertad

MIERCOLES 20 DE JUNIO DE 1934

Toda la correspondencia debe dirigirse al Director
Apartado de Correos 981

Casa de LA LIBERTAD { Redacción: MADERA, 8 / Administración: SAN ROQUE, 7

Número suelto, 10 céntimos

HEMEROTECA MUNICIPAL MADRID

UN MOMENTO DIFICIL

EL GRAN PLEITO CATALAN

Ha comenzado la semana con un horizonte poco claro. Está la vida nacional tan saturada de problemas, que sólo un héroe que llevara en la frente el soplo divino podría superarse al momento histórico. Se ha resuelto, sin el cortejo trágico que se sospechaba, la huelga de campesinos; aunque tardíamente, también ha quedado solucionado el conflicto metalúrgico; pronto el Presupuesto será ley; existe el propósito de acometer el grave problema del paro obrero; hay en el telar algunas convenientes iniciativas legislativas. Y todo esto, que en épocas menos azarosas que las actuales constituiría un haber para el Gobierno, en estas que corren significa bien poco. Y es que el mal está en la raíz de la constitución política, en el desenfreno de los intereses particularistas de regiones, grupos y partidos, en la lamentable psicología de los políticos y en la desorientación de la ciudadanía.

¡Desorientación de la ciudadanía! No ha tenido la República la dicha de contar con hombres que supieran orientarla. Sus hombres han sido hombres de partido, servidores de ideologías y de intereses de partido. Pero sin la envergadura necesaria para saber rebasar el plano de los sectarismos y situarse en un plano nacional. Por eso la ciudadanía española está desorientada y se produce con furor de cabila, defendiendo con ardor sus ideas sectarias, sin que haya unos pensamientos de común coincidencia de tipo superior que impidan su fragmentación y le infundan la unidad de conciencia y acción.

La semana comienza con un horizonte preñado de nubes. Es el problema catalán el núcleo de la tormenta. Si no fuera ése sería otro de igual calibre, que tantas y tan hondas son las amarguras de España. Problema dificilísimo, porque implica el fracaso inicial del sistema de Estatutos, tan acariciado por los Gobiernos y las Cortes Constituyentes, que en él pusieron la fe y la esperanza en que acabaría de una vez con los rozamientos de Cataluña y los Gobiernos de Madrid. Y apenas implantado, ha surgido el choque con inusitada violencia. Problema que urge resolver, porque lo que hoy se dice ser conflicto entre Gobierno y Generalidad, pudiera adquirir proporciones más graves al participar de él el alma de los pueblos. Conviene la rapidez en su solución para aislar el incendio. Y tan grave es la situación, que al comenzar esta semana deseamos que la cordura, la inteligencia, la sensatez y el amor a España y a la República se adueñen de los políticos españoles. Que cesen las llamadas «maniobras» y los apetitos de Poder y las tácticas condenables para alcanzarlo, que tantos males acarrearán siempre a la patria, y el huracán violento de bajos intereses de partido. Que todos, catalanes y no catalanes, piensen en la patria inmortal y en la República amada, y que todos se sometan a la legalidad vigente, porque de no hacerlo saltaríamos sin darnos cuenta a un nuevo proceso revolucionario, cuyo desenlace sería catastrófico.

Comienza a electrizarse la atmósfera en Barcelona y en Madrid. El lenguaje será cada día más nervioso, más peligrosas las actitudes. Situar el problema en la zona emanada de la lucha entre el opresor centralismo y el redentorismo de las instituciones locales es evidente demencia. Convendrá ello a la táctica de los políticos; pero infiere considerable daño a los intereses nacionales. Atribuir a un Estado que el propósito de hacer cumplir una sentencia dictada por el más alto Tribunal de la República significa querer esclavizar a una región, desandando el camino andado para imponer de nuevo un Poder absorbente centralista, no es leal. Erigirse los que atacan la ejecución de esa sentencia en héroes de su pueblo, mártires de sus libertades, varones de pro prontos a sacrificarse contra la tiranía de Madrid, no es serio. En problemas de tipo social y jurídico conviene despojarse de la túnica. Hay que resolverlos sin salir a escena. Resolverlos en la meditación del gabinete, sin gestos espectaculares ni morbosas excitaciones a las colectividades. Hay que hallar fórmulas serenas, hijas del estudio y la comprensión.

No están los tiempos para actitudes intransigentes. Es tan enfermiza la sensibilidad colectiva, que en aras, si no de la plena salud, siquiera de la vida, hay que sacrificar el rigorismo de los principios. El principio en este caso que tal vez haya que sacrificar es la plenitud de potestad del Estado español para hacer cumplir a rajatabla la sentencia del Tribunal de Garantías. Constitucionalmente, ese principio es inexorable y es él un postulado de biología política. Pero ¿habrá algún Gobierno hoy capaz de mantenerlo en su integridad? Nos parece que no, porque una cosa es vocear desde la oposición y otra gobernar. Ha de suponerse que se busquen fórmulas, y esas fórmulas sólo podrán hallarse en modificaciones de la ley de Cultivos. Habrá que situarse en el plano del Derecho, y habrá de convencerse la Generalidad que legislar sobre el régimen de la tierra trasciende de la zona del Derecho civil. No puede sostenerse hoy que las relaciones jurídicas entre colonos y propietarios, por el hecho de contenerse en un contrato, caen dentro exclusivamente del Derecho privado. La tierra es el elemento clave de la constitución política y social del Estado, y toda su ordenación jurídica es de Derecho público. ¿Quién puede sostener que un contrato de arrendamiento rústico tiene la misma trascendencia que un contrato de préstamo, de mandato o de sociedad? Estos son típicamente civiles, regulan relaciones particulares; pero aquél posee todas las resonancias sociales; es tal contrato institución de Derecho público.

Compete a la Generalidad por el Estatuto la ordenación de su Derecho civil. Pero no la del Derecho público. Es el Estado el único que puede dar la tónica a la legislación sobre la tierra. El es el que apreciando las circunstancias nacionales, sabrá dosificar el radicalismo que ha de llevarse a materia tan delicada y de tanta trascendencia para «toda la nación» como es el régimen jurídico de la tierra.

Aceptando este principio la Generalidad y abdicando en servicio de la paz nacional el Gobierno central de aquel otro de su indudable soberanía para hacer ejecutar la sentencia del Tribunal de Garantías, podrá hallarse un terreno propicio a la conciliación.

ANTONIO DUBOIS

EL PELIGRO DE LOS BAÑOS

DIEZ AHOGADOS EN EL EBRO

Zaragoza, 19.—La ciudad comienza a alarmarse, como todos los años llegado el verano, por el gran número de desgracias que se registran en el río Ebro. Con el ahogado de hoy son ya 10 los jóvenes que en breve espacio de tiempo han perecido bañándose en el Ebro. El último se llamaba Félix Vicente.

Se espera que el Ayuntamiento adopte medidas para evitar la frecuencia de estos sucesos.

EN EL PENAL DEL DUESO

SUICIDIO DE UN RECLUSO

Santander, 19.—Al practicarse esta madrugada la requisa reglamentaria en el penal del Dueso fué hallado el cadáver del recluso Antonio Oñate Pérez, de veintiún años, que se había suicidado utilizando una corbata que ató a la reja de la celda.

Pesaba sobre él una condena de treinta años por los sucesos revolucionarios de la Rioja. Dentro del establecimiento observaba una buena conducta, sin que padeciese enfermedad alguna.

Hallazgo de dos bombas en Valencia

Valencia, 19.—Los guardas jurados Bernabé Flores y Ramón Pérez García, que estaban esta mañana, a las diez, de servicio por el camino de Algirós, vieron escondidas en un campo propiedad de D. Ignacio Cubells dos bombas de gran tamaño. Una era aplastada, sin mecha, y de un peso de dos kilos, y la otra en forma de dínamo, de 15 centímetros de diámetro por 10 de largo, y que pesaba unos cinco kilos.

Ambos artefactos fueron traídos a la Comisaría y luego enviados al Parque de Artillería.

VAPOR INCENDIADO

Doscientos viajeros en peligro

Río de Janeiro, 19. — El vapor del Lloyd Brasileño «Baagendeti», de 4.800 toneladas, llegó con fuego a bordo.

Lleva 200 pasajeros.

El capitán radiotelegrafía que lucha con toda la tripulación para dominar el fuego, declarado en la bodega número 12.

Vuelca un autobús

Dieciocho heridos

Alicante, 19.—Por noticias particulares se sabe que un autobús que iba de Yecla a Baneres volcó en la carretera cerca de Villena y resultaron 18 heridos, de ellos seis graves.

Muerto de insolación

Zamora, 19.—Cuando segaba en el término de Manganeses de la Lamprea el vecino del pueblo de Santa María de Valverde, Pedro García, de veintidós años, sufrió un ataque de insolación. Al ingresar en el hospital de la capital falleció.

Choque de tranvías

Cuatro heridos

Bilbao, 19.—En Amorebieta, un tranvía de la línea de Durango se precipitó sobre otros que habían tenido que detenerse a causa del desprendimiento de un cable, y resultaron cuatro viajeros heridos del primer coche: Elisarda Albiñagosta, de sesenta y ocho años, con un desgarro muscular, de pronóstico reservado, en el muslo izquierdo; Rosa de Diego, de treinta y dos, con la fractura del radio izquierdo; Benito Basterra, de treinta y seis, con herida cortante en la región superciliar izquierda, de pronóstico reservado, y Vicenta Arabiatorre, con contusiones en la boca y desprendimiento de dos incisivos inferiores, de pronóstico leve, salvo complicaciones.

Se suicida ahorcándose de un árbol

Ciudad Real, 19.—Comunican de Solana del Pino que en los postreros días del mes de Mayo último desapareció de su domicilio Juan Carmona Gavilán, de cincuenta y seis años, casado.

Se le buscó por todas partes inútilmente, hasta que ahora un hijo suyo le ha encontrado ahorcado pendiente de un alcornoque en el sitio denominado Brezalón.

Como el cadáver se encontraba en completo estado de descomposición, se cree que la muerte sobrevino varios días atrás.

Se ignoran las causas del suicidio.

Pasquín del día

Los augures de la política, que suelen despertar los martes para profetizar acontecimientos tremebundos, habían anunciado para ayer una crisis total por lo menos.

Un sentido catastrófico de la vida nacional, muy del gusto de algunos españoles rezagados del siglo pasado, se refocila con estos anuncios y se prepara morbosamente al disfrute de la carnicería política.

Se diría que con estos anuncios se trata de distraer a un país que sufre el mal de la desilusión y que se quiere entretener un camino lleno de abrojos con una copla. Y no es eso. Con la mayor severidad y con toda la autoridad que nos da nuestra historia, queremos advertir a los políticos que cuando los pueblos se notan desasistidos en sus problemas más urgentes y angustiosos y cuando se contemplan burlados y se creen engañados, cuando ven que a sus agonías se opone solamentee la oquedad de una palabrería o la picardía de una maniobra, rompen ciegamente por caminos peligrosos que desembocan no se sabe dónde.

VARIOS HERIDOS

BATALLA ENTRE QUINCALLEROS

Avila, 19.—En El Tiemblo, y en el barrio llamado de San Antonio, sostuvieron una verdadera batalla campal unos quincalleros que habían acampado en dicho lugar. Se acometieron con palos, piedras y armas blancas. Al acudir la Guardia civil se dieron a la fuga, y se sospecha que tuvieron algunos heridos. Una mujer llamada Petra Jorge fué recogida gravemente herida.

EN UBEDA

Robo en una iglesia

Ubeda, 19.—En la iglesia de San Pedro entraron unos desconocidos, despojando a la Virgen de Guadalupe, patrona de Ubeda, de joyas de gran valor, entre ellas de una corona, pendientes de diamantes y un collar de perlas.

La Guardia civil practica pesquisas para encontrar a los ladrones.

El ministro de la Guerra, a Badajoz

Badajoz, 19.—Se espera que el domingo próximo venga el ministro de la Guerra, Sr. Hidalgo, en visita oficial, con motivo de las fiestas de San Juan, que aquí se celebran con gran brillantez.

Entre los actos anunciados en honor del ministro figuran una revista militar y una recepción en el Ayuntamiento.

Seguramente el ministro hará una excursión a Zafra, y después irá a Los Santos de Maimona para imponer la sinsignias de caballeros de la República a los viejos militantes Sres. Izquierdo y Muñoz, residentes en Zafra y Los Santos, respectivamente.

Además, el ministro hará entrega oficial al Municipio de algunos edificios militares, actualmente sin aplicación por haber disminuído el contingente de fuerzas destinadas a la plantilla de esta plaza.

¿FANTASIA O REALIDAD?

Un monstruo marino con barbas

Londres, 19.—Las olas han arrastrado a la playa en Loch Fyne, Argycshire, los restos de un monstruo de treinta pies de largo y treinta pies de grueso. El monstruo no es ni una ballena ni un tiburón. La boca es completamente distinta a la de una ballena, y presenta dos grandes barbas.

Clausura de Falange Española en Asturias

Oviedo, 19.—La Policía ha llevado a cabo varias detenciones de jóvenes fascistas que repartían hojas consideradas subversivas.

En vista de estas detenciones y los hechos que las han motivado, el gobernador ha dispuesto la clausura de todos los Centros de Falange Española, existentes en Oviedo y Gijón.

La Casa del Pueblo de Nueva Montaña, multada

Santander, 19.—El gobernador ha manifestado a los periodistas que ha impuesto una multa de 1.000 pesetas a la Casa del Pueblo de Nueva Montaña, porque en los actos celebrado días atrás, y en los que tomaron parte Matilde Zapata, Juan Ruiz y Luciano Malumbres, se vertieron frases consideradas injuriosas para el Gobierno.

Substitución del Ayuntamiento de Don Benito

Don Benito, 19.—Esta mañana, a las once, llegó a esta ciudad el delegado gubernativo que ha venido a dar posesión de sus cargos a los señores que constituyen la Comisión gestora del Ayuntamiento.

Este será presidido por D. José Gómez Sánchez.

Como nota de interés merece destacarse la de que el anterior Ayuntamiento, integrado en su mayoría por elementos socialistas, ha sido substituído ahora con esta Comisión gestora por catorce radicales y diez de Acción Popular.

AL SALIR DEL CONSEJO, por Bluff

—Debe de ser un periodista.

MAL CORRER DE LA MAQUINA

Gracias y desgracias de la censura

(Apuntes para la historia de la incultura española)

Una de las ochenta cajas de libros que he recibido de Barcelona contiene cierta gran cartonera que ostenta esta inscripción lúgubre: «Cementerio.» Es que allí están sepultados 250 artículos míos (cinco tomos de más de 300 páginas cada uno) asesinados por la censura de Madrid y provincias en ocho años de barbarie pretoriana. No fueron estos infelices sus únicas víctimas. De los 2.000 y pico que en ese periodo nefasto escribí (la necesidad me ha hecho fecundo; pero no lo es quien quiere, sino quien puede), los más salieron de manos de los verdugos con heridas graves. Heridos y todo, quedóles fuerza para ejercer su oficio demoledor, y cábeme la satisfacción de que con ellos, y docena y media de tomos, entre grandes y chicos, que fuí dando a luz según el pavor de los editores (Morata aparte) lo permitía, contribuí más que muchos de los que ahora andan por ahí cargados de laureles y catalogados como republicanos de primera, a que se derrumbase el régimen y se fuesen los censores con el lápiz rojo a hacer enmiendas a otra parte.

Quedó patente la desproporción entre el órgano rector y la función que se atribuyera. Entre los inconvenientes numerosos y graves que de ahí resultaron destacáronse, felizmente, dos ventajas considerables: una, descubrir la insuficiencia mental y cultural de la clase que, fracasada en todo lo que era propio de su oficio, pretendía asumir la dirección de la sociedad española y salvarla; otra, el entretenido espectáculo de los graciosos traspiés y ridículas caídas de los improvisados correctores. Esto nos consolaba de aquello a los perseguidos; al menos, a mí, hombre de buen humor, que si no lo fuera no sé cómo hubiera podido ir tirando de la vida sin transformarse en sauce llorón.

Cabalmente, esto de la censura vino a hacerme cosquillas y dióme que reír a carcajadas días pasados, renovándome el recuerdo del militarismo metido a maestro Ciruela y armado de palmeta y disciplinas (no digo disciplina, porque nunca la conoció, y por eso se erigió en amo y señor de quien le pagaba y proveyera de armas). Sucedió que uno de los apologistas del dictador hizo en el Congreso la apología de los censores y los puso por maestros de periodismo, ya que con las cortapisas que opusieron a la emisión del pensamiento obligaron a los escritores a mirar mucho lo que escribían, mejorando así la producción. Si no lo dijo de este modo el apologista de la mordaza (probablemente lo diría peor), eso quiso decir, y eso dijo en una de sus chuscas charlas el propio dictador, que en esto de soltar con solemnidad y aplomo enormísimos disparates fué máximo, y aun único, lo que es fácil de probar y probaré si algún impugnador de esta verdad apareciere. ¡Como que el escritor y orador que más daño ha hecho a Primo de Rivera fué P r i m o de Rivera mismo!

Pero pasemos a recordar algunos de los desatinos censoriales.

*

El primero que me acude a la memoria (ya que el ir a escarbar al «Cementerio» he de dejarlo para cuando esté más despacio, si alguna vez estoy despacio para escribir) es éste:

Había dado yo, por mal de mis pecados, a «El Día Gráfico», de Barcelona, un artículo en que explicaba que el reparto de la población en Extremadura y las Vascongadas era consecuencia del reparto del agua en el suelo, y que en aquella región, donde llovía poco, el hombre se agrupaba en poblados, cerca de los arroyos y manantiales, mientras que en esta última, esparciéndola las nubes por todas partes, la población vivía también esparcida. Pero ejercía la censura en Barcelona un capitán que, según me dijeron, era de Montánchez; sonóle a blasfemia aquella para él gran novedad meteorológica, y tachó las líneas en que yo tan demoledora doctrina vertiera. Fué éste uno de los primeros percances que mi modesta e inofensiva prosa padeció. Pero la Dictadura tenía su Meteorología y su Geografía humana propias, salvadoras, militares y patrióticas. Había que reformar substancialmente las usuales, por civiles y por corrosivas, amén de sospechosas de regionalismo separatista.

No mucho después escribí en el «Diario de Barcelona» esta frase: «Africa empieza en el Pirineo.» La Geografía y la Geología así lo afirman. Pero vayan estas señoras con afirmaciones a un dictador militar. No hay más Geografía ni más Geología que la que manda el general. No se consienten terrenos antipatrióticos. Si los Pirineos se parecen al Atlas, pues tiros a los Pirineos: a la barriga o adonde sea. Se los derriba y en paz. Y desde ahora no hay Pirineos, como no dejen pasar las benéficas influencias de Europa. Tenía razón Luis XIV, tan castizo español como es sabido.

No me conformé con la nueva Geografía del lápiz rojo, porque soy tenaz, indisciplinado y nada respetuoso con la autoridad cuando no legal, ni moral, ni científica, ni nada. Y me dije, dirigiéndome mentalmente al censor:

—Te serviré la misma verdad de otra manera, y como no sabes siquiera el abecé de estas cosas, la dejarás pasar sin enterarte.

En la Redacción me habían dicho que los artículos con mi firma pasaban a la censura del propio general Barrera, por orden de éste. La categoría del censor hízome sonreír una vez más. Me constaba, por añejos estudios directos, que en la milicia el cerebro no es tanto mejor cuanto más alta la graduación del que le posee. Jerarquía y capacidad suelen no ir juntas. Cierto que entre los paisanos sucede lo mismo. Por ahí muere el fascismo: por la insuficiencia de los jerarcas. Pero esto es harina de otro costal.

Volviendo al nuestro, diré que pasó sin novedad lo de que «Africa empieza en el Pirineo», dicho de otro modo.

Pero un día se me ocurrió repetir este teorema de Aritmética: «La serie de los números primos es ilimitada.»

«¡Mentira!—debió exclamar enfurecido el censor—. ¡Qué ha de ser ilimitada! ¡Número primo no hay más que uno!»

Quedó tachado el teorema. Insistí. Nueva tachadura. Y como no podía enunciar de otro modo esta verdad matemática, q u e d ó por embustera.

No había remedio. La Dictadura imponía también una nueva Aritmética.

Pasados días, un artículo entero copiado de Balmes caía muerto por el lápiz rojo. En el «Cementerio» yace para convencimiento de incrédulos.

—¡Balmes subversivo!—me decía a mí mismo—. ¡Pero esto es el colmo!

No podía sospechar que aquel colmo no era nada en comparación de lo que vino a suceder. Y fué que habiendo deslizado en cierto párrafo de otro artículo del «Diario de Barcelona» algunas frases del sermón de la Montaña, pero sin decir de dónde eran, el lápiz rojo, tomándolas sin duda por soviéticas, y de las más venenosas, las suprimió cautamente.

¡Jesucristo subversivo! Ante este colmo, ¿qué valía el otro?

Después llególe el turno a Cervantes, porque habiendo mezclado (también en el «Diario») mi ruin prosa con la del insigne autor, copiando (sin declararlo) un buen párrafo del discurso de Don Quijote a los cabreros, el censor, que vió aquello de los alcornoques y otros vocablos parecidos, sospechó en ellos alusiones malignas y decidió suprimirlos, por si acaso.

Esta última aventura cervantina, hasta hoy desconocida, confirma escandalosamente aquella añeja verdad de que nadie es profeta en su patria. ¡Haber sido Cer-

Ministerio de Educación, Cultura y Deporte 2012

vantes lo que fué para dar en perseguido por las autoridades de su tierra a los cuatro siglos de muerto!

*

La Dictadura amaba a España sobre todas las cosas. En una noche de fiebre y delirio engendró la Unión Patriótica, vivero fecundo de varones dignos de la excelsa pluma de Plutarco y aptos para todos los empleos bien retribuídos. Aunque esto último sólo se vió en toda su grandeza después, cuando, cambiada la escena política, se pudo admirar lo bien que se adaptaban al cambio. Pero como profeso entrañable afecto a la verdad histórica, publiqué, también en el susodicho «Diario», desde cuyas páginas venerables daba algún disgusto que otro a los historiadores inspirados por la Compañía de Jesús, una explicación de los orígenes del Condado de Cataluña, que puso aún más rojo el lápiz enemigo. Decía yo que la Marca Hispánica pudo formarse, no por el esfuerzo de los francos, sino porque en Cataluña moros y cristianos estuvieron animados de un común sentimiento de independencia, o sea que Cataluña no fué creada por manos extranjeras, sino que se hizo a sí misma, si bien, a la postre, con el auxilio de los francos. Y esto no podía tolerarlo el patriotismo cuartelero del censor. ¿De modo que el Condado catalán era una obra catalana, es decir, española? ¿No era hechura de una nación extranjera? Tal doctrina no podía ser más separatista. ¡Fuera el artículo! Y ahí está el pobre en el «Cementerio», para siempre enterrado.

Acompáñanle no sé cuántos más señalando la ineptitud financiera de Calvo Sotelo y profetizando la bancarrota. De éstos, ni uno solo salió. Matábalos el censor sin compasión, según los iba viendo. Tentado estoy de resucitarlos. Retiéneme el temor de que se diga de mí que doy a moro muerto gran lanzada. Y si lo de moro doliere a Calvo Sotelo, advierta que su escasa aptitud financiera me veda hacerle judío, y quédese en cristiano esperando a que Dios le ampare.

*

¿Te escandalizas, lector amigo o enemigo, de haber vivido sometido largos años al régimen por tales censores representado e interpretado? Pues sábete que si lo sufriste lo mereciste. No estabas tú muy por encima de él. Porque te concedo que supieras más, y no es gran favor la concesión; pero ¿qué vales como carácter habiendo aguantado eso después de lo de Annual, el Uad Lau y Xexauan? Ahora bien: cultura no es sólo conocimiento, sino además, y en primer término, aptitud para servirse de lo que se sabe y carácter para hacerlo prevalecer. Por tanto, o tú no sabías la trascendencia de tus desastres marroquíes, o no tuviste entereza para desembarazarte a tiempo de los culpables y castigarlos. En vez de cumplir con esta obligación preferiste que esos ineptos se erigiesen en amos tuyos. Antepusiste cobardemente tu comodidad a tu deber. Aguanta las consecuencias.

¡Si al menos hubieras empleado los ocho años de cautiverio en prepararte para la ardua tarea de crear el Estado nuevo, visto el inevitable e inminente desmoronamiento del antiguo! Pero no lo has hecho, y con el pecado llevas la penitencia. Porque el grave y angustioso problema del momento presente es éste:

Que hay que levantar un edificio de nueva planta y faltan arquitectos, por lo que estamos expuestos a que se intente echarle unos remiendos a las ruinas para continuar arrastrando nuestra vida miserable cobijados en ellas como lagartos. A esta chapuza le han puesto ya el nombre adecuado: «Renovación española». Es la continuación de la historia de España de Cánovas.

Desgraciadamente, los que se tienen por innovadores fundamentales y pretenden empezar otra no son más que habladores y no saben por dónde se andan. Entre estas dos ignorancias estamos. El choque entre ellas es nuestra actual tragedia.

Y, por tanto, la esencia del problema español es la revolución en la cultura.

Pero, ¿cómo nace y se forma una cultura? He aquí una materia poco sabida. Quédese para otro día su exposición.

GONZALO DE REPARAZ

Cursillistas del 33, eliminados en el tercer ejercicio

El Comité central convoca a todos los cursillistas eliminados en el tercer ejercicio, a una reunión que se celebrará el próximo día 24, a las once de la mañana, en el Ateneo de Madrid.

Dicho Comité ruega la asistencia a todos los interesados por tratarse de asuntos de verdadero interés.

UN BANQUETE

El próximo sábado, día 23 de Junio, se celebrará en un popular restaurante un banquete en homenaje al distinguido letrado don Agustín Barrena y Alonso de Ojeda, que sus amigos y paisanos le ofrecen como prueba de admiración por los repetidos triunfos que recientemente ha obtenido en el foro.

Contra la segregación de escuelas del concurso

Seguimos recibiendo protestas contra el intento de segregar del concurso de traslado las plazas de las grandes poblaciones.

La Asociación de Maestros de Molina de Aragón (Guadalajara) ha tomado el acuerdo de oponerse con toda energía a ese intento.

Los maestros de Cangas de Narcea han dirigido un escrito al ministerio protestando de ese proyecto.

En igual sentido han telegrafiado los maestros de Meira, Pastoriza, Pol y Ríotorto, según nos comunican.

NOTICIAS

Conferencia del ingeniero M. Lemaire.—Hoy miércoles, a las siete de la tarde, en el salón de conferencias del Instituto de Ingenieros Civiles, Alcalá, 47, tendrá lugar la conferencia, con proyección de película, que desarrollará el ingeniero de la Compañía del Norte de Francia M. Maurice Lemaire acerca de los procedimientos modernos de conservación de vías en los ferrocarriles franceses.

Fomento de las Artes.—Los días 20 y 22 del corriente, a las siete de la tarde, se celebrarán dos conferencia, en San Lorenzo, 15, a cargo de delegados obreros que han visitado Rusia con motivo de las fiestas de Primero de Mayo. El día 23 se clausurará esta Exposición, tomando parte la Orquesta de Artistas Proletarios.

Exposición de encuadernaciones antiguas españolas.—La presente semana será la última que estará abierta al público esta Exposición, organizada por la Sociedad de Amigos del Arte, en su local del paseo de Recoletos, 20 (Palacio de la Biblioteca Nacional).

La verbena de los periodistas

La Comisión organizadora de la Directiva de la Asociación de la Prensa continúa desarrollando la máxima actividad para la realización del magnífico festejo que se dará en muy próxima fecha en la Playa de Madrid, el más fresco, grato y delicioso paraje de los alrededores de la capital de España.

Apenas publicada la noticia—tal es el crédito que merecen a los madrileños los espectáculos que la Asociación de la Prensa organiza—han comenzado los pedidos en tal cantidad que ello es magnífica señal de la grandiosidad y de la animación que va a reinar en la verbena de los periodistas, cuyo programa detallado publicaremos muy pronto. Desde luego podemos adelantar, como ya hemos dicho, que abrillantarán el festejo los nobres popularísimos y prestigiosos de Pastora Imperio, Luisita Esteso, Estrellita Castro, «Miss España»—presidenta del Jurado que elegirá a «Miss Prensa»—, «Miss Madrid», que también formará parte de dicho Jurado y actuará, además, en la Fiesta del Cuplé; Sara Fenor y Margarita del Castillo, las espléndidas «vedettes» de Martín; un puñado de encantadoras vicetiples del mismo teatro y veinte guapísimas actrices de los teatros madrileños, las cuales, en representación del Sindicato de Actores, cooperarán al éxito de la verbena de los periodistas.

¡SILENCIO!

Para que podamos dormir la siesta

El jefe superior de Policía ha dirigido a los comisarios de los distritos una orden circular disponiendo que con el fin de evitar molestias que impidan a los vecinos descansar, cese toda clase de músicas en los establecimientos públicos desde las dos hasta las cuatro y media de la tarde hasta el día 21 de Septiembre.

De Comunicaciones

Los Tribunales que han actuado en los diversos ejercicios de oposición a ingreso en el Cuerpo de Correos han hecho su propuesta al director general, y probablemente mañana o pasado publicará la «Gaceta» la relación.

Desde luego, parece ser que no se cubrirán todas las plazas, a pesar de ser mayor el número de los aprobados, por encontrarse muchos de éstos sin haber cumplido los veintiún años.

El resultado de la oposición ha sido el siguiente:

Examen previo

(Primer grupo)

Aprobados	348	opositores
Reprobados	497	—
No presentados	632	—
Total	1.477	opositores

Previo y oposición

(Segundo grupo)

Aprobados de previo	267	opositores
Reprobados de previo	245	—
No presentados	116	—
Total	628	opositores

De los 267 aprobados de previo, sólo han obtenido plaza por haber aprobado también los tres ejercicios de oposición 57 opositores; 144 han sido reprobados, y 66 no se han presentado.

Oposición

(Tercer grupo)

Aprobados por completo	231	opositores
Reprobados	813	—
No presentados	502	—
Total	1.546	opositores

Oposición

(Cuarto grupo. Los que sólo les faltaba tercer examen)

Aprobados	23	opositores
Reprobados	15	—
No presentados	17	—
Total	55	opositores

Resumen

Aprobados del segundo grupo	57
Idem del tercer grupo	231
Idem del cuarto grupo	23
Total de aprobados	311

DELEGACION DE PUBLICIDAD Y SUBSCRIPCIONES DE LA LIBERTAD
ARLABAN, 1 (esquina a Sevilla)
Teléfono 27693

LOS CINES

«El rey de los fósforos», en el Callao

En esta novelesca historia de un hombre de negocios la Prensa americana ha visto grandes analogías con la vida de Kreuger, y la Prensa europea halla aún mayores semejanzas con las audaces aventuras de Stavisky.

Indudablemente, el tipo que encarna con gran acierto el buen actor Warrem William no es un personaje creado por la fantasía del autor del film; es uno de tantos arribistas de los que en todo tiempo y en todo país medran al margen de la ley explotando la candidez y la ambición humanas.

«El rey de los fósforos» es un film realista, que reproduce casi documentalmente ese mundo de la especulación, en el que la fiebre de los negocios y el afán de enriquecerse a toda costa justifican hasta lo injustificable.

La cinta tiene emoción, interés, y por ambas cosas amenidad.

Aparte la estimable labor del protagonista, es de recordar el arte y la belleza de Lili Damite, que, al decir de los productores de la Universal, substituye en esta película a Greta Garbo.

Glenda Ferrell y Harold Huber contribuyen al buen conjunto interpretativo.

«El rey de los fósforos» es una producción con méritos sobrados para haberse estrenado en plena temporada, lo que prueba el propósito de las Empresas de seguir presentando programas de la mayor categoría posible.

«Tenores y ladrones», en el Capitol

El cinema inglés, que en la temporada actual ha logrado en Madrid éxitos resonantes, se apunta ahora uno más a cuenta del film de Harry Hughes «Un robo en la Opera» o «Tenores y ladrones».

Es esta película de muy distinto género de las ya conocidas como producto del renacimiento del cinema británico. Film cómico, más aún que cómico, frívolo e intrascendente, tiene el mérito de entretener a los espectadores una hora sin apenas asunto y casi sin incidencias. Fino humorismo, gracia natural de los intérpretes y, sobre todo, movilidad son los resortes manejados por Harry Hughes.

Como la acción transcurre en su mayor parte en un teatro de ópera, la cinta tiene valores musicales notables.

Con todo, «Tenores y ladrones» es una excelente producción y gustó al público del Capitol en su estreno.

Como complemento de programa actúa en este suntuoso salón la orquesta típica cubana Marianao, cuyos cantos y bailes, todos de indudable sabor popular, fueron aplaudidos.

«El diablo se divierte», en el Alkázar

Sabíamos que entre las mejores producciones Fox figuraba la adaptación de la novela «Devil's in love», de Harry Harvey, hecha por Howed Stalrood y realizada por Wilheim Dieterle. Estos tres nombres eran sobrada garantía para la expectación de los aficionados inteligentes.

Así ha quedado justificado; «El diablo se divierte», salvo su diálogo, doblado en castellano, es una magnífica cinta de ese interesante y emotivo género que inició «Beau geste».

Sobre el fondo luminoso del Africa francesa, fondo extendido a través de espléndidos fotogramas, se desarrolla un conmovedor drama de amor, abnegación, patriotismo y amistad.

Siendo denso y ágil el libro, es mejor aún la realización. Realmente la técnica y la presentación de «El diablo se divierte» son las de las superproducciones que han hecho famosa la marca Fox.

En el extenso reparto figuran, en primer término, Lorette Young y Víctor Jori, y en planos importantes Vivienne Osborne, David Manners, Henry Gordón, Herbert Mundin, Carroll Naish y Chautard.

Con este film se proyecta otro titulado «¡Hola, hermanita!», que no añade ningún atractivo al programa, ya sobradamente interesante con solo la película de Dieterle, que fué muy celebrada.

«Un par de frescos», en la Prensa

Después del rotundo éxito de la película cómica «Simone es así», el Palacio de la Prensa obtiene otro semejante con una cinta del mismo género, titulada «Un par de frescos».

Vodevil de Claude Rolland y G. Sepringe, adaptado al cinema por Charles Antón, «Un par de frescos» es una de las mejores películas cómicas del año.

Ingenio, humor y gracia; situaciones y equívocos de la mejor escuela teatral; tipos y escenas de estampa galante, sin procacidades de mal gusto, y unas ilustraciones musicales oportuna y mesuradamente distribuídas, hacen de la película una fuente de risa inagotable.

Margarita Moreno, Roberts Brunier, Pierre Stephan y Avinand Surville son los principales y afortunados intérpretes de esta película, que proporcionará a la Empresa Sagarra otra semana de grandes entradas.

«De cara al cielo», en el Barceló

El Barceló ha celebrado la verdadera inauguración de la temporada de su magnífica terraza presentando en ella de riguroso estreno un film muy del agrado de su público, titulado «De cara al cielo».

Este título, que parece buscado para una película que se proyecta al aire libre, es el lema de un asunto amable, optimista y, en cierto modo, aleccionador.

Todo lo que en la cinta sucede en la campiña americana cara al cielo es grato, porque a lo largo de todas las contrariedades que se oponen a la felicidad de la central pareja se adivina que la futura felicidad ha de llegar plenamente.

Así sucede, y como Marian Nixon es guapa e inteligente actriz, y Spencer Tracy es un concienzudo actor, el público, bien dispuesto por la agradable temperatura, ve complacido el film y al final lo comenta favorablemente.

A. P. C.

Banda Municipal

Concierto que celebrará mañana jueves, a las seis y cuarto de la tarde, en el Retiro:

«Talavera», pasodoble de aires manchegos, Dámaso Torres.

«La balada de la luz»: Introducción, coro y canción húngara, Vives.

«Stenka Razin», poema sinfónico, Glazunow.

Obertura de «Fra Diávolo», Auber.

«Parsifal»: El jardín encantado de Klingsor, Wagner.

Fantasía de «El bateo», Chueca.

Notas médicas

Sociedad Española de Tisiología

La sesión que había de celebrarse mañana jueves, día 21, se traslada al viernes, 22, a la misma hora y en el mismo local.

ACCION PEDAGOGICA

Cursillo para maestros en Piedrahita

Se ha inaugurado en Piedrahita (Avila) un cursillo de perfeccionamiento organizado por la Asociación del Magisterio Abulense Unitas. Asisten unos sesenta maestros del partido judicial.

En la sesión inaugural, el presidente de dicha Asociación, D. Raimundo Jiménez Benito, dirigió un saludo a los asambleístas y expuso a grandes rasgos la finalidad de los actos organizados, encareciendo la importancia de este movimiento cultural, al que con tanto entusiasmo se ha entregado el Magisterio español.

En sesiones sucesivas, el maestro de Piloña, D. Matías Martín Sanabria, realizó una exposición de trabajos escolares muy meritorios, y explicó la organización de la escuela rural que él dirige.

Principalmente, dió a conocer un método por él perfeccionado para la enseñanza de la lectura, al que denomina «Sistema onomatopéyico», cuyo fundamento estriba en la relación de los sonidos con los movimientos musculares. Realizó ejercicios prácticos de esta naturaleza con una sección de párvulos, los cuales dieron resultados excelentes.

En otra de las sesiones se discutió la ponencia de la comarca de Piedrahita acerca de los derroteros por que debe encauzarse la escuela de adultos para que dé el fruto apetecido. Intervinieron varios asambleístas en la discusión y se llegó por mayoría a las siguientes conclusiones:

Primera. Que debe aspirarse a la desaparición de estas clases, puesto que en los medios rurales contribuyen a la mala asistencia de los niños durante la edad escolar.

Segunda. En caso de que persistan, debe decretarse la voluntariedad del maestro para darlas.

Tercera. Que es a todas luces insuficiente la consignación para material, la cual debe tener un límite mínimo de 150 pesetas anuales; y

Cuarta. Que el maestro debe tener plena libertad para especializar las enseñanzas que estime más convenientes, según las necesidades de cada pueblo.

Continuarán durante todas las semanas las deliberaciones sobre distintos temas de gran interés pedagógico y social.

Secretaría de LA LIBERTAD, teléfono núm. 27153

FOLLETON DE LA LIBERTAD (158)

Los mohicanos de París

POR

ALEJANDRO DUMAS

Salvador comprendió el movimiento del joven y le dijo por vía de consuelo:

—Un poco de paciencia, querido amigo; antes de poco se presentará la ocasión propicia. Guardad vuestra buena voluntad para entonces; por ahora, silencio profundo. Ya hemos hablado demasiada; ved las caras patibularias que nos rodean.

En efecto: en todas direcciones, cerca de los jóvenes, así como lejos de ellos, se paseaban con lentitud y compunción, como concurrentes piadosos que temen turbar el recogimiento general con el ruido de sus pasos, un número indefinido de hombres que ningún traje puede disfrazar a ojos ejercitados y que producen siempre, al mezclarse con la gente decente, el mismo efecto que hacen en un drama o «vaudeville» mezclados con los actores, los comparsas que representan los convidados a una boda.

En medio de aquellos hombres, como un centro adonde habían de dirigirse las miradas de aquellos extraños convidados, se paseaban dos individuos que nuestros lectores se alegrarán de volver a encontrar. Uno de ellos, vestido con una levita azul, con la cinta de caballero de la Legión de Honor, apoyándse en un roten, como hombre a quien una antigua herida obligaba a buscar esa tercera pierna de que habla la esfinge de Edipo, parecía un antiguo militar. El otro, vestido con un redingote pardo, tenía el honrado aspecto de un comerciante retirado. Al hablarse, aquellos dos hombres se daban simplemente el título de vecinos.

Aquellos dos sujetos, de agradable aspecto, no eran más ni menos que nuestros antiguos conocidos Gibassier y Carmañola. Ahora, ¿cómo se explica el que Carmañola, que había partido para Viena con monsieur Jacal, y Gibassier, que había partido solo para Kehl, se hallaban reunidos en la iglesia de la Asunción, prontos a dar la palabra de orden a todo aquel ejército de agentes que inquietaban a Salvador? Esto es lo que vamos a decir a nuestros lectores.

CLXI

«Steeple-chase»

El 27 de Marzo, a las primeras horas de la mañana, la pequeña ciudad de Kehl, si es que puede llamarse a Kehl ciudad, se había puesto en conmoción por la llegada de dos sillas de posta que bajaban por la única calle de la ciudad con tal rapidez, que podía temerse que al llegar al puente de barcas que conduce a Francia, el menor descuido arrojara caballos, postillones, sillas de posta y viajeros en el río de nombre e historia poética que sirve de frontera a Francia por el lado del Este. Sin embargo, las dos sillas de posta, que parecía luchaban en velocidad, aflojaron el paso a los dos tercios de la calle, y acabaron por detenerse delante de la gran puerta de una posada, sobre la cual se podían leer estas palabras: «Al Gran Federico.»

Del primer carruaje salió vivamente un hombre como de unos cincuenta años, vestido con un redingote azul, abrochado hasta la barba, un pantalón negro y un sombrero de alas anchas. Tenía un bigote poblado, ojos vivos, cejas bien arqueadas y pelo corto. Las cejas eran negras como los ojos que cubrían; pero los cabellos y bigote empezaban a encanecer. Aquel hombre iba envuelto en una ancha capa.

Del segundo carruaje bajó con dignidad un majestuoso mocetón, vigorosamente formado, en lo que podía adivinarse bajo su polonesa, galoneada de oro, y su capa húngara, o para dar su verdadero nombre al vestido, su «guba», cargada de bordaduras, en que iba envuelto de pies a cabeza.

Así como el lector ha conocido ya, sin duda, a monsieur Sarranti en el viajero que bajó del primer carruaje, del mismo modo creemos que habrá reconocido a maese Gibassier en el que bajaba del segundo. No se ha olvidado que monsieur Jackal, antes de dirigirse a Viena con Carmañola, había encargado a Gibassier que esperase a Sarranti en Kehl. Gibassier se había pavoneado cuatro días en la casa de Postas, y después, al anochecer del quinto, vió aparecer en el horizonte a Carmañola, que pasó como correo, y al pasar le previno, de parte de monsieur Jackal, que Sarranti debía llegar al otro día, y en su consecuencia, en la mañana del 26 se adelantara hasta Steinbach, donde encontraría una silla de posta que le esperaría en la fonda del Sol, y en ella todos los disfraces necesarios para llevar a cumplido efecto las órdenes que había recibido.

Aquellas órdenes eran muy sencillas; pero por más sencillas que fueran no eran más fáciles de ejecutar. Consistían en no perder de vista a monsieur Sarranti, el pegarse a él como su sombra todo el camino, y cuando llegara a París continuar lo mismo, y todo esto con tal destreza, que monsieur Sarranti no llegase a concebir sospecha alguna. Monsieur Jackal se encomendaba a la habilidad bien conocida de Gibassier para cambiar de traje y de rostro.

Gibassier partió al momento para Steinbach, encontró la fonda, en la fonda el carruaje y en el carruaje todo un surtido de trajes, entre los cuales escogió, como de más abrigo para el viaje, aquel con que le hemos visto engalanarse en el momento de presentarse a nuestros ojos. Pero con gran sorpresa suya pasó todo el día 26 y parte de la noche, sin que viera aparecer viajero alguno cuyas señas convinieran con las que le habían dado. Por fin, a eso de las dos de la mañana, oyó los chasquidos de un látigo y el sonido de los cascabeles. Había hecho enganchar los caballos a su silla, y sin esperar más tiempo que el necesario para convencerse de que el viajero anunciado por aquel doble ruido era monsieur Sarranti, seguro ya casi enteramente de que tenía a su hombre, dió orden al postillón de echar a andar al paso de costumbre.

Diez minutos después monsieur Sarranti, que no se había detenido más que lo necesario para mudar caballos y tomar una taza de caldo, partió a su vez, corriendo detrás de aquél que tenía el encargo de seguirle.

Lo que había previsto Gibassier, sucedió. A dos leguas de Steinbach le alcanzó monsieur Sarranti. Pero como los reglamentos de Correos no permiten que un viajero se adelante a otro sin permiso de éste, porque podía tomar en la parada inmediata los únicos caballos que hubiera, los dos carruajes siguieron algún tiempo, sin que el segundo se atreviera a pasar delante. Por último, monsieur Sarranti, impaciente, hizo pedir permiso a Gibassier para pasar; el permiso fué concedido con una cortesía que obligó a monsieur Sarranti a bajar en persona del carruaje para ir a dar las gracias al noble húngaro; después de saludarse mutuamente, Sarranti volvió a subir al carruaje, y ya con el permiso, partió ligero como el viento. Gibassier le siguió; pero entonces encargó al postillón que marchara al mismo paso que el otro, fuera el que fuera. El postillón obedeció, y ya hemos visto a las dos sillas de posta entrar a galope en la ciudad de Kehl y detenerse en la fonda de «El Gran Federico».

Después de saludarse cortésmente, pero sin cambiar una sola palabra, los dos viajeros entraron en la posada, subieron al comedor, se sentaron cada cual a una mesa y pidieron de almorzar, monsieur Sarranti en buen francés y Gibassier con un acento alemán muy marcado. Siempre silenciosos, Gibassier había probado desdeñosamente todos los platos que le habían servido, y después de pagar su gasto, viendo a Sarranti levantarse, se levantó también y se dirigió silenciosamente a su carruaje. Las dos sillas de posta volvieron a emprender su rápida carrera, precediendo siempre la de monsieur Sarranti a la de Gibassier, aunque sólo una veintena de pasos.

El postillón de monsieur Sarranti, que, hallándose en la boda de un primo suyo, había dejado la comida de muy mala gana para dar aquella carrera de once leguas, entre ida y vuelta, advertido además por su compañero de que el viajero que conducía deseaba ir aprisa y pagaba bien, hizo tomar a sus caballos un galope robioso, por medio del cual se hubiera ganado hora y media y hubiera vuelto a la hora de empezar el baile, si en el momento de llegar al anochecer a Nancy, caballos, postillón y silla, al recorrer una bajada rápida, no hubieran dado un vuelco tan espantoso, que el sensible Gibassier lanzó un grito de dolor y se arrojó fuera de su carruaje para ir a socorrer a monsierur Sarranti.

Gibassier obraba de aquel modo por tranquilizar su conciencia, porque después del vuelco que acababa de ver dar al carruaje tenía el convencimiento de que el viajero que iba en él más necesitaría los auxilios de un sacerdote que los socorros de un compañero de viaje. Con gran admiración suya, encontró sano y salvo a monsieur Sarranti; el postillón mismo no tenía más que un hombro desconcertado y un pie magullado. Pero si la Providencia, como buena madre, había protegido a los hombres, en cambio, habían sufrido todo las bestias y el carruaje. Uno de los caballos quedó muerto; el segundo tenía rota una pierna. Uno de los ejes del carruaje estaba roto, y el lado de la caja que había caído al suelo hecho astillas. No había que pensar, pues, en ponerse en camino.

Monsieur Sarranti soltó unos cuantos juramentos que no revelaban una paciencia de ángel. Pero era preciso resignarse, lo cual iba a hacer muy a disgusto suyo, cuando el magyar Gibassier, en un idioma medio francés, medio alemán, pero que en realidad no era ni uno ni otro, ofreció a su desgraciado compañero un asiento en su carruaje. La oferta era tan oportuna, y al mismo tiempo parecía hecha tan de buena voluntad, que monsieur Sarranti no titubeó en aceptar. Se trasladó el equipaje del primer coche al segundo; se prometió al postillón enviarle socorros de Nancy, que no distaba más que una legua corta, y volvieron a ponerse en camino con igual velocidad.

Hechos y recibidos los primeros cumplimientos, Gibassier, que no estaba seguro de hablar el alemán puro, y que temía que monsieur Sarranti, por más corso que fuera, conociera a fondo aquel idioma, evitó cuidadosamente toda pregunta, contentándose con responder a las palabras de urbanidad de su compañero «sí» o «no», con un acento que se acercaba cada vez más a la lengua francesa. Llegaron a Nancy y se detuvieron en la fonda de «El Gran Estanislao», que es al mismo tiempo la del Correo. Monsieur Sarranti bajó del carruaje, repitió sus expresiones de agradecimiento a su compañero el magyar y quiso retirarse.

—Os equivocáis, caballero—dijo Gibassier—; me parece que tenéis mucha prisa por llegar a París, y vuestra silla no estará compuesta antes de mañana, lo cual os hará perder un día.

—Eso me perjudicaría tanto más—dijo Sarranti—cuanto que me ha sucedido ya otro tanto al salir de Ratisbona, y he perdido ya veinticuatro horas.

Entonces comprendió Gibassier el retardo que tanto le había inquietado en Steinbach.

—Pero—continuó monsieur Sarranti—no esperaré a que compongan mi carruaje; compraré otro.

Y, en efecto, dió orden al maestro de postas de que le buscara un carruaje, cualquiera que fuera, carretela, cupé, landó o cabriolé, con que pudiera continuar en seguida su camino. Gibassier calculó que por pronto que se encontrara el carruaje, tendría tiempo de comer, mientras le examinara su compañero de camino, discutiera el precio e hiciera cargar sus equipajes. No había tomado nada desde las ocho de la mañana en Kehl, y aunque su estómago pudiera en un caso extremo rivalizar en frugalidad con el del camello, justamente porque podía presentarse ese caso, el prudente Gibassier no dejaba nunca, cuando se ofrecía, escapar la ocasión de reponerle.

Sin duda monsieur Sarranti, por su parte, juzgó prudente tomar las mismas precauciones que el digno magyar, porque los dos, como habían hecho por la mañana, sentándose cada uno en

Ministerio de Educación, Cultura y Deporte 2012

La Libertad

DIARIO REPUBLICANO INDEPENDIENTE

El arte de crear problemas

Adopta medidas el Gobierno con el buen propósito de evitar la subida del precio del pan, y es necesario decir que precisamente a causa de ellas se está incubando algo que en definitiva quedará traducido en la permanencia de esa elevación, con lucro de los menos y lesión de todos los demás, porque si en la época de cosecha, o sea de baratura, se impone un precio alto, es seguro que durante el resto del año se buscarán y se lograrán nuevas elevaciones por los especuladores del trigo.

Y es necesario decir una vez más que, so capa de la protección a la agricultura, se explota al pueblo, obligándole a pagar mucho más precio del que al producto elaborado corresponde lícitamente. El labrador vende en la era o en el granero, tan pronto como recibe oferta de compra, y, por lo general, anticipándose él mismo a ofrecer para lograr dinero y pagar las obligaciones contraídas desde que tuvo que buscar ayudas económicas para hacer la siembra. Por esa causa, el mercado se pronuncia en baja en esta época y deja en libertad a los acaparadores para adquirir como les viene en gana y acumular mercancía, que no sale a la venta hasta que la codicia del mercader puede quedar satisfecha. Se repite el hecho año tras año, sin que los Gobiernos se hayan decidido jamás a cortar el negocio ilícito que se realiza, y ahora, no sólo no se trata de evitar el acaparamiento, sino que se pretende fijar cotización alta, dando estado relativamente legal al abuso que se realizó.

El labrador vive explotado por el prestamista, por el negociante, por el vividor que le acecha, y vende bajo el agobio de la necesidad, sin cobrar, en la generalidad de los casos, ni aun aquello en que se fijó la tasa, porque es sabido que en muchas ocasiones la operación de compra se hace aparentando un precio superior al que en efectivo se recibe.

Una vez que se ha hecho esa primera operación explotadora se tropieza con el negocio harinero, donde se queda una gran parte de lo que al cabo paga el público, porque se fija un margen, excesivo a todas luces, a título de protección de la industria y en realidad para proteger el lucro. Mientras entre el triguero y el panadero se interponga el harinero no podrá haber pan barato, ni siquiera a precio que no sea excesivo. Hay que procurar la organización de la industria con vistas a la supresión de esa entidad explotadora, porque el pan puede venderse mucho más barato y el labrador recibir mejor precio por su trigo, siempre que no se le someta a pasar por la horca caudina de un tercer elemento industrial que explota a su capricho y que se apodera de lo más saneado del producto. Estriba todo en organizar directamente en forma que el fabricante de pan sea el mismo que moltura la primera materia, y de ese modo se daría el fenómeno de que sólo por el aprovechamiento de los subproductos se hubiese podido disponer de harina sin recargo por la molienda. Se hace eso en pequeño en pueblos y cortijos, y se podría hacer en grande sin otro esfuerzo que el de englobar las dos industrias, suprimiendo todo derecho a intervención aislada de la que tan caro cobra su trabajo.

Cualquier solución que se quiera dar al problema del precio del pan será siempre menos mala que ésta, que a lo que parece va a ser inevitable, de consolidar el abuso tasando ahora a precio de extinción de cosecha. Antes se conseguía disponer de harina menos cara durante los primeros meses del año agrícola, y ahora, si eso se consuma, tendremos harina cara al cosechar y clamoreo futuro para seguir subiendo a medida que los meses transcurran y los acaparadores sientan agudizarse el apetito desenfrenado de su gula codiciosa. Quiere esto decir que si en el tiempo actual se impone el precio carísimo que el pan tiene y no se rebaja al menos en los primeros meses de postcosecha, cuando esos meses hayan transcurrido el precio se elevará hasta donde los negociantes quieran y el pueblo pasará más hambre, porque se le hará casi imposible el acceso a la panadería.

No hay más solución que la de fijar ahora un precio que, siendo remunerador para quien cultiva y produce, se mantenga el resto del año porque se impida en absoluto el aumento. Y si a ello se uniera la organización de la industria en forma que desaparezca el harinero como elemento industrial concurrente al beneficio, el pan no subiría jamás y los agricultores quedarían libres de la asechanza acaparadora.

Piense el Gobierno de la República en lo que representaría para el régimen la entronización definitiva del agio que se vislumbra.

¡Qué más pudieran apetecer los enemigos del régimen!

Poblados que desaparecen

La construcción de pantanos, tan beneficiosa para la agricultura nacional, crea necesariamente graves problemas sociales, económicos y jurídicos, a los que es justo dar soluciones adecuadas. El hecho de que la formación de un pantano imponga la inundación total o parcial de varios términos municipales determina sensibles alteraciones en la situación de hecho y de derecho de los vecinos de las localidades y de los propietarios de las tierras que han de desaparecer bajo las aguas.

En todas partes, y teóricamente también en España, se procura que los vecinos del área que ha de ser despoblada hallen una equitativa compensación; mas esto, en algunos casos al menos, no sucede en la práctica. Actualmente, los humildes labriegos de los poblados segovianos Linares del Arroyo, Maderuelo y Arconadilla no saben aún cómo se han de resolver los problemas de toda clase que para ellos acarreará la construcción del pantano del río Riaza.

En Linares del Arroyo serán inundados totalmente el casco urbano y una gran parte de su término municipal. La expropiación de los terrenos nada resuelve, puesto que el resto de las tierras no bastará para sostener al vecindario y menos aún para dar trabajo a los que, no siendo propietarios, no han de recibir indemnización alguna.

Además, el vecindario siente el legítimo deseo de seguir constituyendo un Ayuntamiento sin agregarse a otro, como el reglamento determina para estos casos.

En Maderuelo, el poblado subsistirá; pero casi como un islote en medio de las aguas, sin sus vegas feraces y sin sus tierras fértiles, lo que obligará al vecindario a emigrar en masa.

Menos afectado será el pueblo de Arconadilla; pero en éste, como en los anteriores, el principal problema que el Gobierno debe resolver urgentemente es el que se plantea a los colonos.

Los propietarios reciben indemnizaciones por sus casas y sus tierras, y pueden adquirirlas en otros lugares u obtener una renta equivalente; pero los colonos pierden su único medio de vida y no perciben indemnización alguna, viniendo forzosamente a aumentar el número de los parados, ya que la crisis de trabajo de la provincia de Segovia no permite esperar que hallen ocupación la mayor parte.

No es posible que una obra de utilidad nacional comience perjudicando a tantos humildes campesinos. Los desahuciados en nombre del progreso deben hallar una compensación a lo que pierden en interés de España.

Si el Instituto de Reforma Agraria está facultado para incautarse de fincas, y en algunos casos hasta sin indemnización, ¿no es lógico que adquiera terrenos de extensión y producción proporcionada a los que han de ser inundados para instalar en ellos a los que quieren seguir viviendo del trabajo de la tierra?

Si la Reforma agraria supone un mejor reparto del suelo nacional, nada puede haber más justo que dar tierras y labor a quienes tierras y labor se quita.

JOVEN AHOGADO EN EL JARAMA

Ayer tarde, cuando, en compañía de varios amigos, se bañaba en el río, en el término municipal de San Fernando de Jarama, un joven llamado Saturnino, de treinta y un años, dependiente de un bar establecido en la calle del Pez, tuvo la desgracia de hundirse en un pozo de unos dos metros que había en la orilla, y como no sabía nadar pereció ahogado.

Los testigos presenciales del hecho dieron cuenta de lo sucedido a las autoridades, a quienes explicaron que la víctima paseaba por la orilla del río con un niño en brazos cuando cayó al hoyo. El niño se salvó gracias a otro bañista.

El Juzgado municipal se personó en el lugar del suceso y ordenó la extracción del cadáver y su traslado al Depósito del cementerio.

La República reconoció oficialmente que el Magisterio sufría una postergación económica en relación con los demás funcionarios del Estado. Los de Hacienda tienen un sueldo medio al año de 6.413 pesetas; los de Gobernación, 6.850; los de Obras públicas, 4.975; los de Instrucción pública, 4.925; los de Trabajo, 4.819, y los maestros nacionales, 3.551.

Ahora se va a discutir el presupuesto de Instrucción pública. ¿Consentirá el Gobierno y el Parlamento que siga esta situación de inferioridad?

CUIDAD DE LOS NIÑOS

NIÑA AHOGADA

Vigo, 19.—En el cercano pueblo de Viso la niña de veintidós meses de edad Victoria Mauriño Lago, en un descuido de sus padres, se cayó en el pozo del jardín de su casa y perecio ahogada.

GRAN FIESTA COMUNISTA

En honor de los supervivientes de la expedición "Cheliuskin"

Sobre la multitud voló el avión gigante «Máximo Gorki»

Moscú, 19.—Han llegado hoy a esta capital cien de los supervivientes de la expedición «Cheliuskin», a quienes dió la bienvenida personalmente Stalin.

Con motivo de la llegada de los expedicionarios del «Cheliuskin» se celebró un desfile militar monstruo, sólo comparable por su grandiosidad con el del día primero de Mayo.

Los supervivientes de la expedición «Cheliuskin» han pasado revista a las tropas en la plaza Roja, situados un escalón más bajo del ocupado por Stalin en la tumba de Lenin. La principal atracción para la multitud ha sido un niño nacido cuando la expedición «Cheliuskin» se encontraba entre los hielos árticos.

El niño, animadamente, ondeaba una bandera roja y sonreía al paso de los oficiales.

Durante la manifestación ha hecho su aparición por vez primera el avión gigante «Máximo Gorki», que voló sobre la plaza Roja en medio del entusiasmo de la multitud.

ANTENA

La reina de las salamandras

Por fin hemos hallado un nombre verdaderamente bello para la heroína de los concursos juveniles: la musa del fuego. Desterremos el nombre burgués de miss, de fraulein o de señorita. Categoría divina de musas tienen estas maravillosas muchachas, hijas de Nuestra Señora la Belleza. Había que encontrar para ellas un nombre radiante de poesía.

La musa del fuego; la reina de las salamandras...

¡Bien hayan estas modernas sacerdotisas del misterio de las llamas que se celebra en la noche sanjuanera! Maravillosa alegoría la que encarnan estas jovencitas. Estamos ante el gran arcano poético de los calores y de las formas que surge cada nueva primavera. Estas reinas jóvenes tienen un reino mirífico que sólo puede verse con los ojos de la fantasía. Todas las llamas de todas las hogueras que se encienden en la noche de San Juan son sus rojas azafatas; todos los gnomos barbudos que con el sol y con el agua crean las piedras preciosas en el seno de la Tierra son sus prodigiosos lapidarios... Son princesas del arcano país de la Magia, lleno de divinos enigmas.

Es de buen augurio para estas muchachas el ser proclamadas musas del fuego. Así lo anuncian los astrólogos de capirote estrellado. Su vida será feliz y triunfadora. Estarán siempre protegidas contra la desgracia por sus súbditas las salamandras, personajes importantísimos que saben encender la luz de los astros, el fuego de los volcanes y el fulgor de las tempestades. El fuego es un gran misterio, porque es la razón de la vida universal. El amor, la primavera, la gloria y la ilusión —lo que ahora palpita en sus almas adolescentes—, como un milagro de poesía, ¿qué es sino el divino fuego de vivir?

EMILIO CARRERE

EN UNA BARRACA VERBENERA

Dos mujeres heridas por un muchacho

Ayer ocurrió en una de las barracas de la verbena de San Juan que están instaladas en el paseo del Prado un sangriento suceso, del que han resultado dos mujeres heridas.

En dicha barraca, propiedad de Antonio Muñoz, se hallaban Luisa Rubio de los Ríos, de dieciocho años, y María Sánchez, de ventitrés, ambas artistas, cuando se presentó un muchacho de dieciocho, llamado Esteban Benito González, que, según parece, es hermano de una mujer que hace vida marital con el dueño de la barraca, y sin mediar palabra se abalanzó sobre Luisa, y con una navaja le infirió una herida punzante en la región lumbar.

Con objeto de evitar la agresión se interpuso María Sánchez, y fué también acometida por Esteban, produciéndole otra herida en un brazo con la navaja.

A los gritos de las mujeres acudieron unos guardias y algunos otros feriantes, y mientras unos detenían al agresor, los otros condujeron a la Casa de socorro a las dos mujeres heridas. En este Centro se les prestó asistencia, calificando el estado de ambas de pronóstico reservado.

Conducido el agresor al Juzgado de guardia, prestó declaración, manifestando que las causas de haber agredido a Luisa eran de carácter íntimo. Después de declarar quedó encerrado en un calabozo, de donde será enviado a la cárcel.

En los últimos ascensos han ascendido a 4.000 pesetas 24 maestros, que al año harán 288 ascensos, y como son en la categoría de 3.000 pesetas unos 15.000, tardarán más de cincuenta años en pasar a la siguiente categoría. Ascensos a 5.000 pesetas, desde la inferior, ocho maestros, que al año hacen 96, y como hay en la categoría de 4.000 pesetas 6.952 maestros, resulta que tardarán en ascender más de sesenta años.

En maestras ocurre algo semejante.

¡Es un buen porvenir!

EL TERRORISMO «NAZI»

Incendios, explosiones de bombas y tres personas heridas

Viena, 19.—El terrorismo hitleriano prosigue su acción de sabotaje. En esta capital varias bombas han destruído dos cabinas telefónicas públicas, resultando tres personas heridas. En una casa en cuya techumbre había sido colocada una cruz gamada luminosa se ha declarado un incendio, al parecer intencionado.

Otras dos bombas han estallado en unos grandes almacenes propiedad de un comerciante judío, causando importantes daños materiales.

En varias ciudades de Estiria han estallado otras bombas.

En Mitteldorf un incendio, que se cree intencionado, ha destruído lo que quedaba de esta población, que en 1933 otro incendio había destruído casi por completo. Se ha detenido a tres sospechosos.

LOS CONCURSOS DE "LA LIBERTAD"

Labor pedagógica y social en una escuela rural

(Tercer premio de nuestro concurso entre maestros de escuelas rurales)

En el centro de la provincia de Soria, y sobre una árida región esteparia, se asienta un pueblo de rancio abolengo histórico, Escobosa de Ríoseco, hoy, y de Calatañazor hasta hace poco tiempo. Sus habitantes conservan el sabor tradicional del pueblo pastor, poco comunicativos y un poco filósofos. Curtidos a las inclemencias del medio, con sus hondas arrugas en el rostro, presentan de una manera global un trozo vivo de la tierra en que trabajan.

Es un pueblo pastor teñido del color de la tierra. El habitante, solitario en el campo, indica una brusquedad espiritual aparente, como la tierra que pisa.

Pues en este pueblo, feudo en otro tiempo de Calatañazor, empezamos por primera vez nuestra actuación profesional.

La impresión del ambiente y la triste silueta de la escuela, *una casona vieja de sacerdote*, dejaron en crisis todo el bagaje de entusiasmos que habíamos adquirido en las docentes aulas de la Normal.

Hubimos de reaccionar y adaptarnos al medio antes que el medio nos asfixiase.

Comenzamos la labor con rumbos nuevos, modificando la orientación escolar que había, para hacerla un poco más racional y viva, e imprimirle el carácter que exigen los tiempos pedagógicos de actualidad.

Soñábamos con una escuela trabajadora, activa, tolerante y humana, con libertad para hacerla responsable y con responsabilidad para hacerla moral. Es decir, una escuela donde hubiese la máxima libertad, dentro de la mayor moralidad.

Estos empeños, a lo menos, nobles, cuajaron después de vencer la indigencia mental de las gentes, con una política de acercamiento de la familia hacia la escuela.

¿Cómo se llegó a hacer partícipes a las familias de estas inquietudes nuestras?

Un maestro que sienta el ansia de mejorar y renovar la labor escolar tiene que esforzarse en conseguir el máximo respeto y confianza de los padres y niños de la aldea. Ha de ser, además del que oriente los valores culturales de sus hijos, el constante centinela de la cultura en el pueblo.

Austero y ejemplar, noble en el sentir e imparcial en el proceder, ha de ir ganando día tras día, momento tras momento, el prestigio de la escuela nacional.

Y pensando en esta preocupación, nos hemos acercado más de cuatro veces a la lejana loma del montículo, donde otea la rígida silueta del pastor, mudo y contemplativo como un símbolo eterno de la historia. Y hemos hablado con él; hemos participado de sus inquietudes; le hemos hablado de sus hijos, de la escuela, de la vida. Y lo hemos dejado, tras larga charla, en una muda interrogación.

De la loma hemos bajado a la vega, donde el corvo gañán, más comunicativo y preguntón, nos ha ido hablando del triste destino de sus hijos. Sueñan con la ciudad, con el comercio, con el oficio modesto, con sus hijos liberados de la tierra excesivamente parcelada, y vuelven su vista hacia la escuela.

A esa precupación íntima del hogar hemos unido nuestra misión de alentar, orientar y reducir en lo posible esas humanas preocupaciones.

Días laborables y festivos, después de nuestras horas de trabajo, en busca del campesino hemos ido.

La asistencia escolar se hizo más asidua; éste fué el primer fruto de mi trabajo. La de adultos se acrecentó, asistiendo escolares de ambos sexos, no sin vencer pocos prejuicios. Estos motivos de satisfacción profesional nos llevaron a conseguir otros fines educativos y sociales.

Hay en la empinada cuesta de una ermita un viejo castillo mal cuidado, lugar donde los días fes-

No sólo en la letra de la Constitución de la República han de ser declarados los maestros nacionales funcionarios públicos. Debe ser también en el percibo de sus haberes, con escalafón equiparado a los demás funcionarios técnicos del Estado. Las actuales Cortes deben reparar esta injusticia, y con toda urgencia debe suprimirse la categoría de 3.000 pesetas que cobran más de 27.000 maestros, entre otras razones para poder colocar en el escalafón a los normalistas que al salir de la Normal tienen derecho reconocido al sueldo de 4.000 pesetas.

INTERESES NACIONALES

Las construcciones navales urgentes

En la sesión de Cortes del viernes último se acordó la concesión de un crédito de 25 millones de pesetas como primera anualidad para la construcción de dos submarinos tipo «D» y un buque planero. Este crédito ha sido votado y discutido en tales circunstancias de agobio, que no ha podido ser aceptada la prudente enmienda del señor Romero Radigales proponiendo que el asunto quedara veinticuatro horas sobre la mesa para mejor conocimiento de la Cámara. La razón de esta urgencia era la perentoria necesidad que tenía la Sociedad Española de Construcción Naval de recibir órdenes nuevas de construcción de buques que aliviaran su delicada situación económica. Esta situación era por lo visto tan desesperada, que, según palabras del ministro de Marina, dicha Sociedad había acordado en junta general despedir a los 14.000 obreros que tenía a sus órdenes por no poder pagar los jornales más que hasta el sábado pasado, o sea el día siguiente al del que se dicutían tales créditos.

El anuncio de esta determinación, con la coacción que sobre la Cámara significaba, impidió la serena discusión del asunto. Pero hubiera sido interesante aclarar si es lícito hablar del cierre de los astilleros que el Estado tiene arrendados a la citada Sociedad, de modo gratuito, cuando faltan por entregar dos cruceros, siete destructores y un submarino, aparte el programa mejicano, muchas de cuyas construcciones debían ya estar en poder de la Marina.

El remedio que el ministro de Marina ha encontrado para los males que de esta situación pudieran derivarse consiste en el nombramiento de un prestigioso interventor del Estado cerca de la Sociedad Española de Construcción Naval; pero nos explicamos perfectamente que, según palabras del ministro, el distinguido jefe de Marina en quien va a recaer este nombramiento quisiera eludir el cargo, cuya misión y responsabilidad no son nada agradables. No es que el interventor pueda restaurar una situación de ruina, como representa el hecho de no poder pagar jornales a ninguno de los 14.000 obreros, cuando hay comprometida obra por valor de muchos millones. Bastante hará el interventor con poder explicarse y explicar al Gobierno tamaña paradoja; pero de lo que sí se hace responsable es de que, pasado el tiempo, no pueda decirse de los dos submarinos y del buque planero lo que se ha dicho de estas otras construcciones, que sin estar acabados, y a pesar de que el Estado paga puntualmente, llegue un día en que se declare en las Cortes que no hay dinero para pagar los jornales y que hay que despedir a los operarios que los construyen.

Por esto sí que tiene que velar la nueva Intervención, y para ello toda vigilancia sobre esa Tesorería aludida por el ministro será poca, si ha de conseguirse que el dinero que se dé para la construcción de estos buques no se emplee en otra finalidad o en el pago de posibles acreedores de la Sociedad.

Pero si esto es así, y éstas son las intenciones del Gobierno, como se desprende del debate, no comprendemos en qué forma puede aliviar a la situación de la Constructora, ni de dónde va a salir el dinero para pagar los jornales de las construcciones actualmente en ejecución, a partir del sábado último.

La cuestión se presenta confusa y necesita de un cuidadoso estudio para resolverla a fondo. Nosotros, atentos a los intereses del Estado, seriamente amenazados, como se desprende de la discusión parlamentaria del viernes último, continuaremos vigilando problema de tan gran importancia y volveremos sobre el tema oportunamente para que el país lo siga de cerca y para que los obreros, cuya necesidad de trabajo tantas veces se ha invocado, no sean las primeras víctimas.

Al terminar este primer artículo debemos hacer una observación fundamental que sirva para todos. En este problema se involucran tres aspectos esencialmente distintos: las necesidades de la defensa nacional, el trabajo de nuestros obreros y los intereses privados de una Empresa. La sana defensa de los dos primeros nos tiene a todos de su parte.

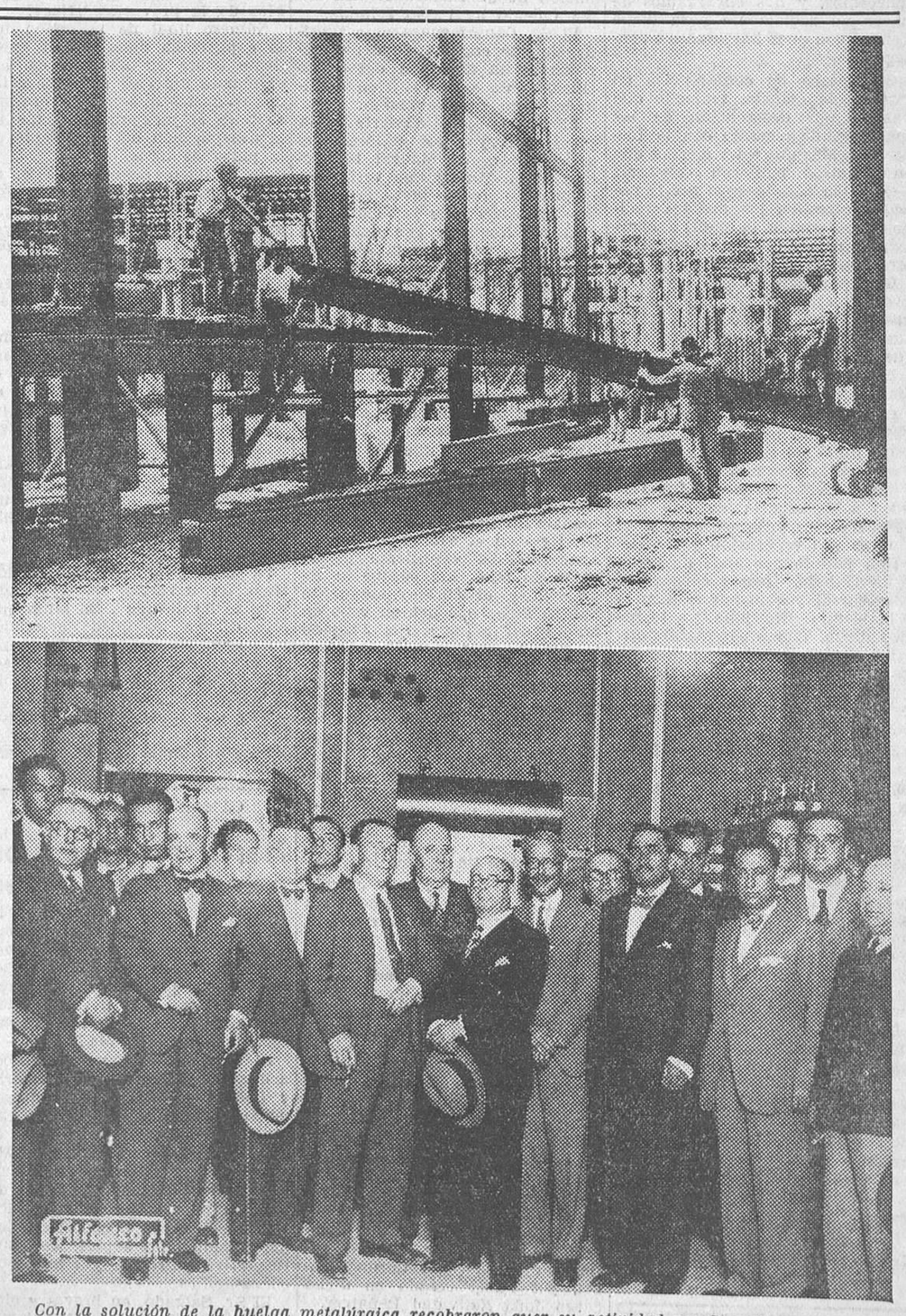

Con la solución de la huelga metalúrgica recobraron ayer su actividad muchas obras paralizadas hace tres meses, como la representada en nuestra fotografía superior.—Abajo aparecen las autoridades municipales y técnicos del Ayuntamiento que asistieron, ayer tarde, a la inauguración de las nuevas centrales eléctricas instaladas en la calle de Juan Bravo y paseo del Prado (Fotos Alfonso.)

Ministerio de Educación, Cultura y Deporte 2012

tivos las gentes del lugar se reúnen, contemplando el lejano rebaño y la verde vega. Con periódicos o libros nos acercábamos al grupo de hombres que hacían cábalas sobre el tiempo y la cosecha —creemos que del Gobierno también—, y resguardados del cortante frío del norte, haciéndome un semicírculo los oyentes, comenzábamos nuestras acostumbradas charlas.

Se hablaba de todo; se discutían los asuntos políticos, y quedábamos, después de leer el discurso de tal o cual diputado, en condiciones de insistir en nuestros propósitos.

La escuela tenía unos minutos de preferente atención para hablar de ella, ya interesadas las familias por la lectura de unos libros que sus hijos leían, al calor de la chispeante hoguera, en esas interminables noches de invierno, donde la familia, enjuta ya de los aguaceros, forman un compacto círculo al calor de la roja encina prendida.

De ese interés por los libros que nosotros mandábamos al hogar, formamos, al fin, una biblioteca ambulante, mediante una reducida cantidad que los socios aportaron. Ya tenemos 80 volúmenes y dos periódicos diarios. Los días de domingo, la biblioteca tiene sus diez o doces lectores jóvenes. Las «mozas» llevan a sus casas los libros que más les agradan; pero como todo tiene sus inconvenientes, surgieron otros intereses que miraban con recelo a nuestra biblioteca.

Se intentaba separar de la influencia de la escuela a los fieles de una comunidad religiosa, y se condenaban sin piedad algunos libros que se leían.

La lucha estaba clara: El Estado, con su escuela y su maestro, pretende irradiar al pueblo aquella cultura que para sus fines necesita; la Iglesia, con el sacerdote y la palestra, quiere dirigir las almas según el concepto que tiene del Mundo y de la vida.

La briosa acometida la resistimos impasibles, gravitando siempre sobre la escuela, mejorando su diaria labor y haciendo de los niños otros vigilantes de este símbolo de la cultura.

Vez hubo en que se vertieron conceptos falsos sobre la escuela laica, amenazada y bloqueada por espíritus que la odian y la critican.

Surgen entonces más acentuados mis propósitos, pensando en que había que conquistar al pueblo en función de la escuela, y comenzamos la cruzada, amable, tolerante y comprensiva, del valor de la misma.

Las sombras de la Catedral de Burgo de Osma llegan a este poblado.

Coincidía esta disputa de encauzar a la sociedad con la creación de un Centro de colaboración pedagógica en Ríoseco, al cual pertenecemos, y nos encargamos de hacer un reglamento para dicho Centro, con unas finalidades a conseguir.

Se trataba de conferencias en torno a la escuela, teniendo que hablar, por designación de los maestros, de acuerdo con la Inspección. Más que a los méritos que en nosotros pudieran concurrir —sin duda alguna—y sí por la novedad ofrecida, los pueblos vecinos acudieron a la pública charla con más entusiasmo que nosotros pudimos sospechar.

De aquel acto fuimos invitados a otros, creando en cada pueblo una modesta biblioteca, que funciona con una asidua juventud que quiere redimirse.

Y a mi pueblo le hablamos un día.

De nuestra charla estamos satisfechos. El amor a la escuela y a los niños, el respeto al maestro y a la cultura se han acrecentado. Y aquellos falsos conceptos vertidos a la escuela de hoy han desaparecido, y la estiman y la quieren con veneración y respeto.

Han pasado dos años de lucha y de trabajo. Hemos conseguido interesar al pueblo por la escuela y la lectura. Funciona, ya lo hemos dicho, una modesta biblioteca, y hemos logrado despertar en los niños la afición al trabajo, interesándolos con trabajos manuales y con una labor alegre y provechosa.

El rígido pastor del montículo despliega el periódico diario, o lee en las páginas de un libro las lecturas más afines a su biología.

El gañán, que en este tiempo —Mayo—sestea, ha leído también los sucesos más salientes del día, y la joven zagala, a la orilla de una fuente de cristal, va viendo páginas agradables de cuentos que la cautivan, y los viejos, hombres y mujeres, que están en las postrimerías de su vida, se rodean de sus nietos escuchando el periódico que ya no pueden leer.

La aldea siente alguna inquietud. Vive y participa del pensamiento universal, y las pocas diferencias que les acarrean los bienes materiales las hemos ido borrando, inculcándoles uno y otro día el concepto de que *«el oro vale menos que la vida»*.

Esta es la labor de dos años. Ni contentos ni decepcionados.

DAVID RANZ LAFUENTE

Maestro de Escobosa de Ríoseco (Soria)

Redacción de LA LIBERTAD, teléfono núm. 27154

DIPUTACION PROVINCIAL

La enervadora influencia de los treinta grados

Trueque de nombres en una jefatura.--Las cosas del Hospital de San Juan de Dios.--El agua en Alcalá.--¿Por qué no declarará el señor Rojo?

Ayer mañana celebró sesión la Comisión gestora, bajo la presidencia del Sr. Noguera.

Entre otros asuntos aprobados, se concedió autorización de pasos en el camino vecinal de Vallecas-San Fernando, y fué concedida también la adjudicación de subastas de obras de recubrimiento asfáltico de carreteras por un importe de pesetas 157.616.

Con el voto en contra del señor Ovejero se aprobó la ejecución de las obras necesarias para la instalación de un depósito en la estación depuradora de aguas residuales del Colegio de Pablo Iglesias. Estas obras, que se harán por administración, importan 19.946,46 pesetas.

Se pasó luego a la discusión del dictamen referente a un concurso para premiar los mejores trabajos publicados en la Prensa de Madrid sobre servicios propios de la Corporación, propuesto por el Sr. Cantos, siendo impugnado por el Sr. Ovejero.

Después de alguna discusión se retiró la propuesta para modificarla.

Sobre el dictamen referente a indemnizaciones por trabajos al «Boletín Oficial» formula el señor Cantos un ruego al Sr. Ovejero en el sentido de que pase a la Comisión de Hacienda antes de venir al salón de sesiones.

El Sr. Noguera entiende que éste no se puede discutir sin un previo estudio, y en vista de ello queda retirado.

A continuación lee el secretario una moción del Sr. García Moro sobre la creación de siete plazas de médicos internos del Hospital Provincial.

Luego el Sr. García Moro pide que se activen los requisitos necesarios para que puedan realizar las prácticas las enfermeras que han sido aprobadas últimamente y no se les causen perjuicios.

Denuncia la escasez de agua en el Instituto Psiquiátrico de Alcalá de Henares y pide que su inauguración no se lleve a efecto hasta que este extremo esté resuelto.

Se trata luego del nombramiento de director administrativo del Colegio de Pablo Iglesias, que defiende el Sr. Trabado; pero los señores Carballedo, Ovejero y García Moro no se muestran conformes. Y por fin se acuerda que éste se haga; pero con la denominación de administrador interino del Colegio de Pablo Iglesias.

El Sr. Cantos ruega a la presidencia que con motivo del centenario de la abolición del Santo Oficio se dé a la Comisión facilidades para su celebración.

El Sr. Ovejero advierte a la presidencia y a los gestores que se encuentra en Madrid la doctora Montessori y que vería con gusto que fuera invitada para dar unas lecciones públicas.

El Sr. Noguera dice que dará facilidades para que la plaza de toros sea cedida a la Comisión de los festejos del mencionado centenario. Y al Sr. Ovejero, después de obtenida la venia de los demás gestores, le encarga que por su cuenta lleve la iniciativa de la invitación que le ha rogado respecto a la ilustre doctora, porque si la Diputación no pudiera pagar esas lecciones tan útiles, él, de su peculio particular, las satisfaría.

Después declaró que si había dicho en la sesión anterior que había sido llamado a declarar el Sr. Rojo en el asunto de la desaparición del expediente de la plaza de toros fué porque el secretario y el portero mayor le habían dicho que habían visto en manos del alguacil del Juzgado la citación correspondiente.

Finalmente, hizo saber a los señores gestores que ha recibido del maestro Guerrero 300 invitaciones del Coliseum para que sean utilizadas por los alumnos de la Diputación, y ruega a los señores gestores que indiquen en qué forma se han de utilizar.

A la una y media se levantó la sesión.

Glosa de la sesión

Terminada la sesión, y cuando bajaba la escalera en dirección a la vía pública, oímos decir a unos concurrentes: «Hoy no nos hemos divertido.»

En efecto, ayer la sesión no fué espectacular. Los gestores estuvieron sensatitos y las cuestiones se resolvieron con la mayor tranquilidad.

Verdad es que no hubo materia inflamable en las deliberaciones, y hasta el Sr. García Moro se mostraba apacible.

Nosotros buceamos en el orden del día para ver si había algo peligroso y sólo encontramos una comunicación del gestor delegado de los Servicios Hospitalarios, en la que participaba haber nombrado, con carácter interino, enfermera-jefe a doña Carmen Esbri, por haber cesado en dicho cargo doña Natividad Peñalver.

El hecho nos ha producido extrañeza por haberle oído decir al Sr. García Moro muchas veces que él no se metía en esas cosas de personal, en las que juegan mezquinas pasiones. Pero no ha sido grande el asombro, porque ya sabemos que del dicho al hecho va mucha distancia, y el hecho es que al Sr. García Moro le ha parecido bien hacer un cambio de nombres en la jefatura de las enfermeras... ¡Y lo que te rondaré, morena! Pero como el asunto quedó sobre la mesa, aguardemos.

Se dió cuenta de la moción del Sr. García Trabado en la que se propone la oportuna acción reivindicatoria con relación a la iglesia del antiguo Hospital de San Juan de Dios, y, según nuestros informes, ha triunfado el criterio del gestor delegado de los asuntos contenciosos.

También tenemos noticia de la marcha que llevan las diligencias relacionadas con el asunto de los solares de San Juan de Dios, y no nos extraña que el que fué arrendatario, y hoy ya no tiene derecho alguno a considerarse como tal, procure defender su posición apelando a incidencias y triquiñuelas curialescas; pero la Diputación Provincial debe mantener su derecho a rescatar unos terrenos que son muy necesarios al pueblo de Madrid.

Creemos que así lo hará, y en esta creencia no queremos hoy ser más explícitos. Ya lo seremos cuando consideremos que no entorpecemos ninguna acción con nuestras palabras.

En los ruegos percibimos unos atisbos de polémica; pero está visto que los treinta grados de temperatura enervaban las energías gestoras. Cuando un vocal pedía facilidades para celebrar el centenario de la supresión del Santo Oficio, nos pareció advertir un estremecimiento en el señor García Moro. ¡Nada! Cambió de postura en el escaño y se quedó tan tranquilo.

A poco rato se levantó y pensamos: «Ha recapacitado y ahora será ella.» Pero el Sr. García Moro lo que hizo fué denunciar que no hay agua en el nuevo manicomio que se construye en Alcalá. Eso lo sabíamos todos. ¡Menudo truquito ha sido el de los que lograron que se hiciera allí el manicomio! Porque una vez construído, a ver quién es el guapo que no lleva el agua, cueste lo que cueste.

Ahí tiene el Sr. García Trabado un bonito principio de su plan de abastecer de agua a los pueblos de la provincia. ¿Hace?

Número final de la sesión fué la explicación dada por el presidente sobre su anuncio emitido el martes anterior respecto a las declaraciones que iban a prestarse ante el juez que entiende en la desaparición del expediente de la plaza de toros.

Se justificó cumplidamente. Si él dijo que el Sr. Rojo había sido llamado a declarar, fué porque el secretario y el portero mayor habían visto la citación en manos del alguacil del Juzgado.

Pero, como decíamos nosotros días atrás, a pesar de todo el señor Rojo no ha declarado.

Y es incomprensible esta omisión, porque el sumario debía iniciarse, a nuestro juicio, con la declaración del Sr. Rojo, que es la última persona que se sabe ha tenido el expediente en su poder.

¿Qué han podido declarar el secretario y el portero mayor antes de que el Sr. Rojo hiciera sus manifestaciones, orientadoras quizás de la marcha que pudiera haber tenido el expediente al salir de sus manos?

La cosa es clarísima. O el señor Rojo ha devuelto el expediente o no lo ha devuelto. En tanto que este dilema no quede aclarado, no hay modo de seguir adelante. Y mientras que el ex gestor socialista no declare, no es posible la aclaración.

¿Por qué no declarará el señor Rojo?

La solución el día menos pensado.

CAMARA DE COMERCIO

Reparto de premios a los dependientes

El lunes pasado tuvo lugar en la Cámara Oficial de Comercio la entrega de premios del reciente concurso instituído por dicha Corporación para premiar a los catorce dependientes que llevaran más tiempo al servicio de una misma casa comercial en Madrid.

Al acto, en extremo simpático, acudieron el ministro de Industria y Comercio, Sr. Iranzo; el presidente del Consejo Superior de Cámaras de Comercio, Sr. Mahou; el Sr. Valcárcel, secretario del Consejo Superior de Cámaras de Comercio; el Sr. Salgado, presidente de la Cámara de Madrid; todos los vocales de dicha Corporación, los dependientes premiados, con sus respectivos patronos, y numerosos comerciantes.

El Sr. Salgado, en breves y elocuentes palabras, agradeció al ministro su presencia en el acto, añadiendo cuán gustosa se veía la Cámara al premiar a sus dependientes modelos de trabajo y honradez. Dijo que la Cámara, siempre atenta a unir los lazos de fraternidad que deben existir entre el principal y el subordinado, se complacía en hacer público el caso ejemplar de estos catorce dependientes, para que, en lugar de permanecer en el anonimato, fuese conocido y pueda ser imitado. Añadió que la Cámara, al lado del Poder legalmente constituído, quería en todo momento colaborar íntimamente con él, sirviéndole de asesoramiento en todos aquellos casos que estimase precisos.

A continuación, el Sr. González, secretario general de la Cámara, leyó los nombres de los premiados, y el señor ministro fué entregándoles a cada uno sus respectivos premios.

Por último, el acto terminó con unas sentidas palabras del señor Iranzo, el cual, en nombre del Gobierno, se asoció al acto, diciendo que agradecía la colaboración ofrecida por la Cámara, aceptándola gustoso y añadiendo que en diferentes ocasiones, desde que regentaba la cartera de Industria y Comercio, había solicitado su autorizada opinión.

CAIDA MORTAL

En la plaza de Manuel Becerra se cayó de un árbol el niño de trece años Pedro Oreja Pérez, que vivía en la calle del Marqués de Zafra, número 42, produciéndose la fractura de la base del cráneo.

De primera intención fué asistido en la Casa de socorro de la Fuente del Berro, y más tarde trasladado al Equipo Quirúrgico del Centro, donde falleció a poco de ingresar.

UN MITIN

La venta de frutas y pescado en domingo

En el salón teatro de la Casa del Pueblo, con gran concurrencia de público, se celebró un mitin, organizado por el Sindicato provincial de Trabajadores del Comercio.

Hicieron uso de la palabra José San Martín, por los mayoristas de pescado; Eloy Mateos, por los minoristas; Ovidio Salcedo, por el Sindicato provincial; Antonio Masía, por el Sindicato Español; Atilano Granda, del Consejo de Trabajo, y Wenceslao Carrillo, por la U. G. T.

Todos los oradores se refirieron al momento político actual e hicieron patente el propósito que tiene el ministro de Trabajo de disponer que se trabaje los domingo en los gremios del comercio de pescados y frutas.

Después de referirse a la diferencia de trato que observa el Gobierno con los obreros y burgueses, terminaron manifestando que de lo que trata el Gobierno es ir contra la legislación social para ver la forma de destrozar las organizaciones obreras, y antes de que esto ocurra, los trabajadores plantearán un conflicto.

Todos los oradores fueron muy aplaudidos.

CONCURSO NACIONAL DE ARQUITECTURA

El Museo del Coche y Arte popular

El ministerio de Instrucción pública y Bellas Artes ha publicado en la «Gaceta» las bases reguladoras del concurso nacional de arquitectura de 1934, cuyo tema es un anteproyecto de Museo del Coche y del Arte popular.

El motivo de fijar el ministerio dicho tema es porque tiene el propósito de llevar a la práctica la construcción del edificio objeto del concurso.

El edificio estará emplazado en los terrenos del antiguo ministerio de Marina.

Las condiciones son las siguientes:

Primera. Podrán presentarse a este concurso todos los arquitectos españoles, hispanoamericanos y filipinos residentes en la Península, Baleares y Canarias, excepto el que obtuvo el premio en el concurso celebrado el año anterior. Los artistas que residan fuera de Madrid deberán tener en cuenta esta circunstancia, para que sus trabajos queden en la secretaría de los concursos dentro del plazo de entrega marcado.

Segunda. Se concederán dos premios: el primero, de 12.000 pesetas, y el segundo de 5.000 pesetas, y un accesit de 3.000 pesetas.

El anteproyecto a que ha de ajustarse el concurso se entregará en el ministerio de Instrucción pública y Bellas Artes, secretaría de los concursos nacionales, los días laborables del 1 al 15 de Noviembre próximo, de once a una de la mañana.

Vida madrileña

Natalicio

Ha dado a luz una preciosa niña la señora doña María Mayo, esposa de nuestro querido amigo el inteligente oficial judicial don José García.

La criatura, a quien se le impuso el nombre de Margarita en la pila bautismal, fué apadrinada por D. Santos Soto y la baronesa de Alcahalí.

Felicitamos muy de veras a los dichosos padres.

LOS CONFLICTOS SOCIALES

Ayer reanudaron el trabajo los metalúrgicos madrileños

Los metalúrgicos reanudan el trabajo

Ayer, el jefe superior de Policía, refiriéndose a la huelga de los metalúrgicos, manifestó a los periodistas que los obreros se habían reintegrado al trabajo, y se han abierto la totalidad de fábricas y talleres, sin que se registrase ningún incidente.

El director de Trabajo dice en una nota que actualmente no hay en Madrid ningún conflicto social

La Dirección de Trabajo nos remite la siguiente nota:

«En el día de hoy se ha terminado el conflicto existente en la fábrica La Cerámica Industrial Locera, enclavada en Carabanchel Bajo (Madrid), que llevaba dos meses de duración y que tenía en paro forzoso a 140 trabajadores.

Las condiciones que han puesto fin al conflicto son las siguientes:

Primera. Se creará a la mayor brevedad posible el Jurado mixto de fábricas de loza del centro de España para que fije, sin pérdida de tiempo, los salarios mínimos y normas de trabajo por que se ha de regir esta industria.

Segunda. Durante el plazo máximo de dos meses, que es el mayor que puede emplear el mencionado Jurado mixto para elaborar las tarifas y normas de trabajo, la jornada semanal de trabajo será de cuarenta y ocho horas, y los salarios obtenidos de la fábrica quedan mejorados en la siguiente proporción:

a) Los chicos, que antes del conflicto ganaban salarios menores de 3,50 pesetas al día, se les aumenta 4,40 pesetas a la semana

b) A los muchachos que ganaban 3,50 pesetas se les aumentan 0.50 pesetas diarias, quedando en consecuencia el salario de éstos en cuatro pesetas.

Tercera. No habrá represalias por ninguna de ambas partes. Por tanto, inmediatamente de firmada la presente acta reingresarán al trabajo todos los obreros que permita la organización industrial y comercial de la fábrica, y los pocos que queden lo harán en el plazo máximo de un mes, que es el tiempo que necesita la Empresa para realizar determinadas reparaciones en la fábrica.

Cuarta. A medida que los obreros se reintegren al trabajo retirarán del Jurado mixto la demanda de despido que tenían formulada ante este organismo.

Quinta. Los dos obreros origen de este conflicto, despedidos con anterioridad al paro, quedan a la resulta de lo que en su día acuerde el Jurado mixto. No obstante, los patronos declaran que cuando ese caso llegue, vista la sentencia del mencionado Tribunal, la disciplina anterior de la fábrica y demás circunstancias que puedan influir en la marcha del negocio, estudiarán nuevamente la cuestión sin apasionamientos de ninguna clase y resolverán en consecuencia.

Sexta. Patronos y obreros convienen, con toda cordialidad, reanudar el trabajo y que éste se desarrolle en lo sucesivo con la lealtad debida y de acuerdo con las normas establecidas o que se establezcan en lo sucesivo por ambas partes o por el Jurado mixto correspondiente.

Madrid, 19 de Junio de 1934.

*

Habiendo quedado resuelta la huelga de la fábrica La Cerámica Industrial Locera, no queda actualmente en Madrid, pendiente de solución, conflicto ni huelga alguno.»

Huelga parcial

Por el Sindicato único de la construcción ha sido declarada una huelga parcial en los tajos que la Empresa constructora Manuel García tiene en el llamado Cuarto Depósito, fundándose las reclamaciones en incumplimiento por parte de la Empresa de los pactos de trabajo.

La huelga afecta a unos 150 obreros.

Normalidad en Málaga

Málaga, 19.—El gobernador civil manifestó a los periodistas que ha dado orden de reapertura de los Centros clausurados.

Agregó que había firmado la libertad de nueve detenidos durante la pasada huelga.

Acerca del pasado conflicto de campesinos dijo que serían puestos en libertad todos aquellos en cuyos pueblos se retirasen los oficios de huelga.

Esta mañana se reanudó el trabajo en las industrias que han permanecido cerradas durante los días de huelga.

Cese de unos ferroviarios

De no llegar de Madrid contraorden, mañana cesará el servicio de la línea férrea de Málaga a Fuengirola, de la Compañía de Suburbanos, y el día 25 quedarán cesantes 50 obreros de dicha Empresa, que han sido previamente despedidos.

Por parte de los obreros, del alcalde y de algunas entidades continúan haciéndose gestiones para evitar la suspensión del servicio y la consiguiente cesantía.

La situación en Sevilla

Sevilla, 19.—El gobernador civil manifestó a los periodistas que está decretando la libertad de numerosos detenidos de los pueblos de la provincia no sujetos a procedimiento judicial. En días sucesivos aumentará el número de libertados, con arreglo a los informes que de cada localidad reciba.

En el día de ayer regresaron todas las fuerzas de Asalto que estaban destacadas en diversos pueblos con motivo de la huelga de campesinos. Unicamente queda alguna en Puebla de Cazalla; pero regresarán tan pronto se efectúe el traslado a Sevilla de los detenidos.

A preguntas de un periodista confirmó el gobernador que el número total de los presos trasladados a Ocaña procedentes de los pueblos de la provincia es de 231, e hizo constar que entre ellos no van más que cinco o seis gubernativos, sobre quienes existen cargos. Los restantes todos tienen causas pendientes. Añadió que estos traslados parece haber obedecido a la denuncia que formuló ante el Parlamento la señora Nelken acerca del mal estado de algunas cárceles y de las pésimas condiciones en que se hallaban los presos a causa de la excesiva aglomeración de la población penal.

Avena incendiada en Zaragoza

Zaragoza, 19.—En el barrio de Garrapinillos ha ardido una fagina de avena que estaba preparada para trillar en la era.

Se practican pesquisas para averiguar si el fuego fué o no intencionado.

POR FIN

El imán del Yemen ha firmado la paz con el rey Seud

Londres, 19.—Comunican a la Agencia Reuter que el imán del Yemen ha firmado hoy el Tratado de paz concertado hace un mes con el rey Ibn Seud.

Las dos partes contratantes renuncian a sus reivindicaciones territoriales; se comprometen a adoptar una política exterior común; a no concertar ningún acuerdo que pueda perjudicar a una de ellas y a prestarse ayuda en caso de agresión exterior.

¿Qué vió usted ayer?

Para las autoridades municipales del distrito del Hospicio

Los abajo firmantes, vecinos de la calle de San Bartolomé (trozo comprendido entre San Marcos y la plaza de Bilbao), solicitan lo siguiente:

Que sea arreglada una boca de riego que existe en la fachada de la casa número 4 de la citada calle, que hará próximamente unos diecisiete meses no funciona, dándose el caso de que en la acera de enfrente hay una alcantarilla, que sin duda por la falta del precioso líquido en los presentes meses despide un olor no muy agradable.

Madrid, Junio de 1934.—*J. Montoro, Santiago Soler, M. Berategut, Vicente Sánchez, M. Pérez, José Abenza, S. García, M. Prieto, Juan Reyes, A. Santacana, F. Conde, S. Fernández.* (Siguen treinta y cuatro firmas más.)

Los mecánicos de Aviación se quejan

Los mecánicos de la Aviación militar se quejan, y con razón, por varios motivos. El primero y principal es que se ven postergados, sin que nadie se preocupe en organizar ese Cuerpo, tan necesario en la Aviación, donde no solamente son precisos los aviadores, pues éstos no son mecánicos.

Quieren una organización, quieren que el Cuerpo de mecánicos de Aviación sea una realidad y no estar mediatizados y considerados primeramente como soldados, y esto no puede ser, porque nuestra misión no deber ser como tema principal esta última, sino nuestra especialización.

Y nada hablemos de la parte económica, que no creemos que haya en nación alguna mecánicos de Aviación a los que más se les exija y menos se les retribuya.

En otra ocasión seremos más explícitos y demostraremos con números la verdad de nuestros asertos.—*X.*

MOVIMIENTO OBRERO

Sociedad de Dependientes de Mayoristas y Frutas y Hortalizas (U. G. T.)

Bajo la presidencia de Pedro Benito, y actuando de secretarios Teodolindo Búcaro y Enriqueta Moreno, celebró junta extraordinaria esta Sociedad.

Se acordó protestar por la vulneración del horario del mercado.

Se nombró una Comisión para solicitar protección de la Dirección general de Seguridad ante el abusivo número de maleantes que acuden al mercado.

Se abrió una subscripción para ayudar a los compañeros metalúrgicos y otra para socorrer a la viuda e hijos del compañero Canales, víctima del suceso del Círculo Socialista de Cuatro Caminos.

Fué nombrado contador Gregorio Aller Boto.

Censo de vendedores de periódicos

El Censo de vendedores de periódicos, jornaleros voceadores y repartidores de puestos estará expuesto durante la segunda quincena del corriente mes en el Jurado mixto de Prensa, plaza del Callao, número 4, y en la Sociedad de Vendedores El Progreso (Augusto Figueroa, 29), donde podrán rectificarse por los interesados los errores que se observen en dicho Censo.

Sindicato Unico del Ramo de Vestir

El Sindicato Unico del Ramo de Vestir de Madrid ruega a sus afiliados se pasen por secretaría hoy miércoles y mañana jueves, a las ocho de la noche, para informarlos de un asunto de interés.

Sindicato provincial de Trabajadores del Comercio (Sección cuarta, Muebles y Compra-Venta)

Camarada: Para un asunto urgente y de muchísimo interés para ti, se te ruega acudas hoy miércoles, día 20, a las diez de la noche, al salón escuela de nuestro Sindicato.

Gaceta de Tribunales

Apelación contra levantamiento de embargo

Ayer martes tuvo lugar en la Sala segunda la vista de la apelación interpuesta por D. José Baruel y D. José Pascual Miralles contra sentencia del Juzgado de Getafe, que levantó el embargo preventivo trabado contra bienes de las religiosas oblatas de Ciempozuelos.

Habiendo sido condenada esta Comunidad a pagar a los señores Baruel y Pascual 500.000 pesetas, estos señores obtuvieron el embargo preventivo, con arreglo al artículo 1.400 de la ley de Enjuiciamiento civil, ya que existía el temor de que, al igual que otros institutos religiosos, procurasen las oblatas eludir dicho pago ocultando sus bienes o vendiéndolos.

Levantado dicho embargo por el propio Juzgado, aunque por distinto juez, los demandantes apelaron, siendo defendidos por el letrado Sr. Ortiz Aragonés, quien en el acto de la vista sostuvo la necesidad de mantener el embargo preventivo por no haber desaparecido las circunstancias que determinaron al Gobierno a adoptar medidas contra la evasión de capitales, nombrando un Juzgado especial con jurisdicción sobre toda España y a publicar el decreto de 20 de Agosto de 1931, que prohibía a la Iglesia y Comunidades religiosas vender o gravar sus bienes, decreto que no puede salvaguardar a los mencionados demandantes, como pretende la sentencia recurrida, ya que existe la posibilidad de obtener autorización para vender y gravar previo expediente en el ministerio de Justicia, en el que no pueden tenerse en cuenta los intereses privados, sino solamente el interés público en cuanto se trata de evitar el boicot a la República.

La representación de las religiosas se opuso, alegando que era indispensable acreditar que la Comunidad hubiera intentado ocultar sus bienes para poder justificar el embargo preventivo.

Los aficionados

Fiesta simpática

Hoy miércoles se celebrará, como fiesta final de curso, un acto en el teatro María Guerrero organizado en obsequio de la Sección de Pedagogía del Ateneo por los Amigos de la Escuela del Grupo Marcelo de Usera.

El programa resulta interesantísimo, como demostración de actividades artísticas que en las escuelas se desarrollan, y por las que se influye mejorando el ambiente que circunda la obra educativa.

Un nuevo Convenio comercial franco-alemán

París, 19.—La Comisión económica francesa que marchará el jueves a Berlín estará encargada, entre otras cosas, de negociar un nuevo Convenio comercial franco-alemán que substituya al Tratado de 1927, buscar un acuerdo definitivo acerca del funcionamiento de la Oficina francoalemana de pagos y negociar un acuerdo sobre las modalidades de transferencia a Francia de las sumas relativas a los servicios de los empréstitos Daves y Young.

A nuestros subscriptores

A los subscriptores que se ausenten de esta capital durante el verano, HASTA FIN DE OCTUBRE a cualquier población de España se les enviará el periódico sin aumento de precio, para lo cual será indispensable que dejen abonado por anticipado UN TRIMESTRE.

Para facilitar la labor administrativa y evitar en lo posible los extravíos de ejemplares, se ruega encarecidamente nos expresen con toda claridad la nueva dirección, más las señas del domicilio anterior.

Los que se trasladen al Extranjero abonarán además, el importe del franqueo correspondiente.

NOTA.—Es indispensable la presentación del recibo del mes corriente.

Ministerio de Educación, Cultura y Deporte 2012

EN EL SENADO

Debate sobre la organización general del Ejercito del Aire

París, 19.—En el Senado ha proseguido el debate sobre la organización general del Ejército del Aire. El mariscal Pétain, ministro de la Guerra, expuso la coordinación de las operaciones de la defensa nacional, manifestando que conviene crear organismos capaces de aconsejar al presidente del Consejo en todas las circunstancias que se presenten.

El Sr. Doumergue, después de hablar el ministro de la Guerra, dijo que el alto mando no se puede improvisar. «Si todos los países estuvieran movidos por los mismos sentimientos que Francia, la paz estaría asegurada, pues en Francia no hay rencores ni animosidades con respecto a los otros pueblos, sino amor a la paz, y solamente queremos firmemente podernos defender si somos atacados.

Por todas estas razones — añadió el Sr. Doumergue—era necesaria para la presidencia del Consejo la colaboración de elementos competentes. Vamos a llegar al término de los trabajos de la sesión parlamentaria y he de insistir para que se activen los debates, a fin de dejar al Gobierno la posibilidad de organizar algunas de esas grandes obras de gobierno que son indispensables, y antes que todo otra, la creación de un Comité en la Presidencia del Consejo.»

Acallados los aplausos con que fueron acogidas las palabras del Sr. Doumergue, el Senado adoptó, por el procedimiento de manos levantadas, el proyecto de organización general del Ejército del Aire, y después fué adoptado el proyecto de ley que aprueba la Convención entre Francia y Rumania, que fué firmada en París el 27 de Agosto de 1930.

LOS LIMITES DE IFNI

Delegados franceses y españoles han salido de Rabat

Levantarán un plano topográfico

Rabat, 19.—Las Delegaciones española y francesa encargadas de establecer los límites del territorio de Ifni han salido de Rabat para aquella región con objeto de proceder a un primer reconocimiento sobre el terreno.

Por otra parte, un destacamento militar, integrado por varios oficiales españoles de Ingenieros y un grupo de soldados procedentes de Ceuta, han marchado a Ifni en camiones, atravesando la zona francesa por la carretera del litoral, para levantar un plano topográfico de la región.

DERECHAS E IZQUIERDAS

Una colisión con la Policía en Lyón

También estallaron varios petardos

Lyón, 19.—La Solidaridad Francesa había organizado esta tarde una reunión privada. Con este motivo elementos de izquierda se manifestaron y tuvieron una colisión con los guardias móviles, cambiándose algunos disparos. También estallaron varios petardos.

La Policía cargó, y, no obstante, tuvieron que acudir refuerzos de guardias montados.

Parece que ha habido algunos heridos.

Hiere con una navaja a sus suegros

Zamora, 19.—En el pueblo de Micoreces de Tera el matrimonio Domingo Furones y Eulogia Colías se encontraron con su hija Teresa, que iba acompañada de su marido, Pedro García. Este hirió a sus suegros con una navaja porque Domingo le recriminó el que hiciera objeto de malos tratos a su hija.

La Conferencia del Trabajo

Por falta de «quorum» no se podrá aprobar el Convenio de las cuarenta horas

Ginebra, 19.—La Conferencia Internacional del Trabajo ha celebrado hoy dos reuniones plenarias.

En ambas sesiones la Delegación española ha sido presidida por el ministro de Trabajo, señor Estadella.

En la sesión de esta mañana, y teniendo en cuenta la situación creada por el anuncio de adhesión de los Estados Unidos de América a la organización internacional del Trabajo, se ha acordado aplazar hasta el 22 de Junio las elecciones del Consejo de Administración.

La Conferencia ha adoptado por 120 votos contra uno el proyecto de Convenio sobre el trabajo nocturno de la mujer.

En la sesión de la tarde el presidente de la Comisión de resoluciones, Sr. Ruiz Manén, ha presentado el dictamen sobre la resolución relativa a la crisis económica.

Una gran parte de las sesiones de la mañana y tarde ha sido dedicada a las discusiones del proyecto de Convenio de las cuarenta horas.

El delegado gubernamental español Sr. Finat Rojas ha intervenido en favor de la clase media, que resulta una de las más perjudicadas por la crisis mundial.

La falta de «quorum» en las votaciones sobre el articulado del Convenio de las cuarenta horas ha producido un gran revuelo, considerándose como imposible que dicho Convenio pueda ser aprobado este año.

Esta tarde, a la una, ha salido en el avión Ginebra-Barcelona el subsecretario de Trabajo, señor Sedó.

LA SEQUIA

Las cosechas de Checoslovaquia, en peligro

Praga, 19.—Una ola de calor extraordinario y una pertinaz sequía reinan actualmente en Checoslovaquia, poniendo en grave peligro las cosechas.

A causa de esta ola de calor, en distintas regiones del país se han producido numerosos incendios.

Uno de ellos ha destruído más de 200 casas en una aldea eslovaca, cerca de Kremica.

ALEMANIA

Tres comunistas condenados a muerte

Berlín, 19.—Tres comunistas que participaron en el asesinato de dos agentes de Policía en 1931 han sido condenados a muerte, y otros seis procesados han sido condenados a penas de reclusión que varían entre cuatro y cinco años.

La Conferencia del desarme

La presidencia del Comité técnico, para España

Ginebra, 19.—Como se anunció ayer, el Comité técnico creado por la Comisión de Seguridad de la Conferencia del desarme se ha reunido hoy y ha elegido como presidente al ministro de España en Berna, Sr. López Oliván.

Una vez más se ha conferido a España uno de los puestos más importantes en las organizaciones importantes en las ofganizaciones ginebrinas.

La producción y el comercio de armas

Ginebra, 19.—Hoy se han reunido en la Secretaría de la Sociedad de Naciones los representantes de los principales países productores de armas (Bélgica, España, Estados Unidos, Francia, Italia, Japón, Gran Bretaña, Checoslovaquia y U. R. S. S.).

España ha estado representada por D. Leopoldo Palacios y don Juan Texeidor.

Los reunidos han examinado un memorándum de los Estados Unidos sobre la responsabilidad de los Gobiernos desde el punto de vista de la fabricación y comercio de armas.

SOCIALISTAS Y COMUNISTAS

Contra las juventudes patrióticas de Francia

Cuarenta heridos

Tolón, 19.—Grupos de comunistas y socialistas han promovido anoche graves desórdenes, que se han prolongado hasta las primeras horas de la madrugada, con motivo de la celebración de un banquete por las Juventudes patrióticas, en un hotel de la ciudad.

La guardia montada se ha visto obligada a dar incesantes cargas para despejar la calle; pero los grupos se rehacían y volvían al ataque una y otra vez.

Se cambiaron numerosos disparos, y los revoltosos incendiaron varios automóviles, entre ellos dos camiones-tanques de gasolina.

Los amotinados levantaron varias barricadas y destrozaron todos los escaparates de los almacenes situados en la plaza de San Jorge y en sus alrededores.

A la una de la madrugala la efervescencia no se había calmado aún, y el número de heridos se elevaba a 40. No hay que lamentar nigún muerto.

La Policía ha operado treinta detenciones.

PERSIGUIENDO PIRATAS

Cuatro contratorpederos ingleses han salido en su busca y captura

Londres, 19.—Comunican de Fu Cheu a la Agencia Reuter que cuatro contratorpederos ingleses y un buque portaaviones se han hecho esta mañana a la mar para perseguir a los piratas chinos que atacaron un barco, haciendo prisioneros a algunos de los pasajeros.

Los mencionados barcos ingleses hacen ruta hacia la costa de Chan Tung.

LA CUESTION DEL CHACO

¿Se restablecerá la paz?

Washington, 19. — El Gobierno boliviano ha comunicado a Colombia y Perú que acepta, en principio, su mediación en el conflicto del Chaco, y propone la reunión de una Conferencia continental que tendrá por objeto restablecer la paz.

LA SITUACION POLITICA

El Gobierno espera encontrar una fórmula jurídica que resuelva el pleito relacionado con la ley de Cultivos en Cataluña

El Consejo de ministros de ayer

El Gobierno espera que se encuentre una solución jurídica en el problema catalán

A las diez y media de la mañana quedaron reunidos los ministros en Consejo en la Presidencia.

Terminó la reunión a las dos de la tarde.

Ninguno de los ministros hizo manifestaciones, y la referencia oficiosa facilitada por el Sr. Iranzo dice:

«*Presidencia.*—El presidente ha comunicado al Consejo la información completa de la situación de Cataluña, facilitada por el señor Carreras, delegado del Gobierno en aquella región, que ha venido a Madrid expresamente para ello.

Las impresiones recibidas permiten esperar una solución jurídica dentro de la más rigurosa observancia de la Constitución y del Estatuto.

El Gobierno mantiene su firme actitud de hacer que una y otra sean respetadas por todos.

Se acordó designar una Comisión, compuesta por representantes de los ministerios de la Guerra, Marina e Instrucción y Comercio, que informe acerca de los estudios hechos sobre obtención del petróleo sintético.

Estado. — Concediendo la gran cruz de la Orden de la República al presidente Masaryk, jefe del Estado checoslovaco, y al señor Benes, ministro de Negocios extranjeros de dicho país.

Se acordó poner en vigor provisionalmente el convenio con Turquía.

Marina.—Decreto autorizando al ministro para presentar a las Cortes un proyecto de ley reorganizando las bandas de música de la Armada y creando el personal de directores de banda.

Idem concediendo la gran cruz del Mérito Naval con distintivo blanco al general de brigada de Artillería del Ejército D. Manuel de la Cruz Boullosa.

Idem modificando el apartado *d)* del artículo 5.º del decreto de 16 de Abril de 1927.

Hacienda.—Decreto concediendo un suplemento de crédito de pesetas 495.000 para adquisición de estaciones radiotelegráficas con destino a las zonas y comandancias de la Guardia civil.

Idem concediendo varios créditos extraordinarios que suman pesetas 46.819.830 para ampliación y mejora de los servicios de Vigilancia y Seguridad.

Idem estableciendo normas para acreditar a los beneficiarios los haberes que les correspondan.

Gobernación.—Expediente de amnistía correspondiente a un cabo de la Guardia civil.

Decreto sobre examen de oficiales aspirantes a ingreso en el Instituto.

Expediente relativo a la suspensión del alcalde de Aranjuez.

Agricultura.—Orden ministerial autorizando al Consorcio de la Panadería de Madrid para concertar un préstamo con el Banco de Crédito Industrial, con el fin de que aquella entidad abone a los panaderos las cantidades que se les adeuden por compensaciones, sin que se eleve el precio del pan en Madrid.

Obras públicas.—Decretos jubilando al inspector general del Cuerpo de Ingenieros de Caminos, Canales y Puertos D. Víctor Martín Gil, y al ingeniero jefe de primera clase del mismo Cuerpo D. Landolino Crespo Hernández.

Aprobación del proyecto de terminación por administración de la galería de desagüe de las obras de enlace del paseo de Recoletos en evitación de los daños y perjuicios que produciría la paralización de las obras.

Industria y Comercio.—Decreto nombrando consejero inspector general del Cuerpo de ingenieros industriales a D. Francisco de las Cuevas Rey.

Guerra.—Decreto relacionado con el reclutamiento de la oficialidad del Cuerpo de tren.

Ley disponiendo sea válido como servido en Cuerpo activo a los coroneles del Ejército el tiempo servido en este empleo en el Estado Mayor Central, así como a los demás jefes y oficiales.

Proyecto de ley autorizando al ministro de la Guerra para que presente a la deliberación de las Cortes un proyecto concediendo al comandante de Artillería D. Antonio Ramírez de Arellano la cruz de segunda clase de la Orden del Mérito Militar, pensionada, con distintivo blanco, por ser autor del cañón de 40 milímetros reglamentario para Infantería.

Decreto concediendo la cruz del Mérito Militar, con distintivo blanco, a los generales M. Paul Detrie y M. Raymond Jean Coudanne, del Ejército francés, y al coronel Jean Baptiste Philibert Variot y teniente coronel Gaston Marie Joseph de Chomereanu.

Expediente autorizando la ejecución por gestión directa de las obras y montaje de un hangar metálico de 40 por 30 metros y construcciones adicionales para alojamientos de una escuadrilla de aviación en Ifni.

Diversos expedientes de concesiones de cruces y otros honores a varios jefes y oficiales de la escala de retirados y a algunos oficiales que han sido heridos en diversas alteraciones de orden público.»

Cumplimientos al presidente de la República

El presidente de la República recibió en audiencia al ex ministro D. Luis Nicoláu d'Olwer, don Luis Urquijo Uría, D. José Pozuelo, agregado diplomático de la Legación de Costa Rica en París; D. Fernando Gallo Valle, acompañado de D. José Luis de Campos; D. Miguel Torres Castillo y don Manuel M. Andarza.

En el Parlamento

La Comisión de Presupuestos

Ayer mañana se reunió en el Congreso la Comisión de Presupuestos, aprobándose el presupuesto de Guinea y varios créditos extraordinarios; dos de Comunicaciones, otro del ministerio de Justicia para las colonias de trabajo de vagos y maleantes, importante en más de tres millones de pesetas, y varias pensiones para los bisnietos de Sagasta, cuyo importe asciende a 15.000 pesetas. Otra para la viuda e hijos de Sanchis Banús, de 5.000 pesetas, y otra de la misma cantidad para la viuda de Nicolás Salmerón, más otras dos de relativa importancia.

La Subcomisión de Instrucción pública continuará el estudio del presupuesto, y hoy elevará dictamen al Pleno de la Comisión de Presupuestos.

La minoría socialista

Al terminar la reunión celebrada ayer por la minoría socialista, el Sr. Lamoneda manifestó que la había presidido D. Trifón Gómez por no haber llegado el Sr. Negrín hasta última hora. Después dió la siguiente referencia:

«Los compañeros que forman parte de la Comisión de Presupuestos expusieron las características generales del de Instrucción pública, acordándose intervenir ampliamente en el salón de sesiones para dejar claramente marcada la posición de la minoría en orden a todos los problemas culturales, designándose al efecto los compañeros que deberán participar en la discusión. El Sr. De los Ríos consumirá un turno de totalidad.

Igualmente se planteó el problema de mejoras de sueldo en el Magisterio. La minoría reconoce la necesidad de atender las reivindicaciones económicas de los maestros y acordó proponer a la Cámara aumentar el presupuesto en cantidad necesaria para que el sueldo de entrada sea de 4.000 pesetas, y ampliando el número de las primeras categorías se produzca la obligada corrida de escala en beneficio de las categorías intermedias.

Se nombró a los Sres. Hervás, Aguado y Martínez Gil para formar parte de la Comisión parlamentaria que entenderá en las importaciones de trigo.

El Sr. Besteiro informó de las novedades que contiene el proyecto de reglamento de la Cámara. Una vez impreso lo examinaremos detenidamente.»

El alcalde de Burdeos, condecorado

El Gobierno español ha nombrado caballero de la Orden de la República a M. Pinedre, teniente alcalde del Ayuntamiento de Burdeos, por ser un hispanófilo ferviente y por sus desvelos por cuanto puede afectar a nuestros compatriotas, que siempre han hallado en él la ayuda y el amparo desinteresado de su personalidad.

El Sr. Guerra del Río confía en la solución jurídica del problema catalán

En una conversación que con el ministro de Obras públicas mantuvieron los periodistas, le preguntaron si era cierto, como había dicho la Prensa, que su viaje a Montemayor obedecía a llevar cerca del Sr. Lerroux una misión de Gobierno.

—No hay tal cosa. Eso entra totalmente en el campo de la fantasía. Yo fuí a Montemayor sólo con el objeto de descansar dos días. Tampoco es cierto que el Sr. Lerroux, como se ha dicho, venga inmediatamente a Madrid. Me dijo que hasta que el Gobierno le llame, él permanecerá en su cura de aguas, y si el Gobierno le dice algo, inmediatamente tomará el billete de vuelta para Madrid, puesto que es un perfecto ministerial.

El Sr. Guerra del Río dijo a continuación que se vislumbraba una atmósfera bastante sedante, y que las impresiones de todo género que tenía eran muy optimistas.

—¿También respecto a Cataluña?

—También. Ya habrán visto ustedes la nota oficiosa del Consejo, que refleja exactamente la situación política en relación con el pleito catalán, y yo espero que puede haber una fórmula jurídica que satisfaga a todos.

Se aplaza el debate sobre el problema catalán

El Sr. Samper dijo a los periodistas que, atendiendo a su requerimiento, el Sr. Goicoechea había accedido a que se aplazase hasta el jueves la proposición concediéndole un voto de confianza para resolver el problema de Cataluña.

Había diputados que suponían que este aplazamiento está relacionado con el hallazgo de una posible fórmula de arreglo que actualmente está pendiente de estudio.

Conferencia de los Sres. Ventosa y Samper

El diputado de la Lliga D. Juan Ventosa, llamado por el presidente del Consejo, sostuvo con él una larga conferencia. Aunque los periodistas no pudieron enterarse de lo tratado, parece que hablaron del problema catalán.

La supuesta fórmula jurídica para resolver el pleito catalán

Durante toda la tarde se comentó en los pasillos de la Cámara el pleito planteado por la actitud de la Generalidad de Cataluña, y se hicieron suposiciones sobre la pretendida fórmula que el Gobierno confía encontrar para que cese el actual estado de relaciones entre el Gobierno de Madrid y el organismo superior catalán.

Una proposición para plantear un debate sobre las responsabilidades superiores de los sucesos de Casas Viejas

A última hora de la tarde fue presentada a la Mesa del Congreso una proposición, que decía así:

«Los diputados que subscriben ruegan a la Cámara se sirva acordar el inmediato nombramiento de una Comisión parlamentaria, que, previas las averiguaciones que sin limitación estime oportunas, y tomando como base principal para tales averiguaciones el contenido de las contestaciones a las preguntas décima y décimotercera del veredicto del Tribunal popular de Cádiz dictado en la causa criminal contra el capitán Rojas, esclarezca de un modo definitivo cuáles fueron las órdenes comunicadas y hechos realizados en Casas Viejas, y formule en su caso al Parlamento propuesta sobre las responsabilidades que hubiera lugar a exigir.—Palacio del Congreso.»

Firman la proposición Lamamié de Clairac, Rodezno, Fuentes Pila, Goicoechea, Calvo Sotelo, Domínguez Arévalo, Suárez de Tangil, Primo de Rivera, Maeztu, etc.

El plan parlamentario para hoy

Terminada la sesión, el presidente de la Cámara recibió a los periodistas y les hizo las siguientes declaraciones:

—Programa para mañana, el mismo de hoy. Presupuesto de Agricultura y ley de Coordinación sanitaria y los asuntos del orden del día que se puedan discutir.

No sé si conocerán ustedes una proposición incidental que se ha presentado relativa a Casas Viejas. No sé cuándo podrá discutirse; tengo que hablar antes con el Gobierno, pues cuando hoy me la entregaron ya se había ausentado del Congreso el jefe del Gobierno.

Se han incorporado al orden del día los siguientes dictámenes:

De la Comisión de Presupuestos concediendo los siguientes créditos extraordinarios:

Uno, de 55.300,55 pesetas, al ministerio de Industria para indemnizar a los expositores españoles que concurrieron a la Exposición internacional de 1930 en Lieja. Idem, de 240.000 pesetas, al presupuesto de gastos de la Sección 6.ª de las Obligaciones Geerales del Estado para satisfacer diversos gastos al Tribunal de Garantías Constitucionales. Idem, de pesetas 269.540.62, al ministerio de Comunicaciones para satisfacer gastos de los edificios de Comunicaciones propiedad del Estado, correspondientes al cuarto trimestre de 1933. Idem, de 900.000, al mismo ministerio para reparación y transformación de los coches y furgones de Correos. Idem, de pesetas 3.475.846,65, al presupuesto del ministerio de Justicia para la construcción de casas de trabajo o colonias agrícolas para vagos y maleantes. Idem un suplemento de 35.000 pesetas al presupuesto de la Presidencia del Consejo de ministros para satisfacer los gastos que origine la organización del Congreso internacional de Enseñanza técnica que se celebrará en Barcelona.

Proyecto de reglamento de las Cortes, redactado por la Comisión.

Voto particular del Sr. Alonso de Armiño.

Dictamen, nuevamente redactado, sobre el Estatuto del Tribunal de Cuentas.

El Sr. Carreras, a Barcelona

Al recibir esta madrugada a los periodistas el subsecretario de Gobernación les manifestó que el delegado del Estado en la Generalidad, Sr. Carreras, había marchado anoche a Barcelona.

De otras cosas dijo que no había absolutamente nada noticiable.

DELEGACION DE PUBLICIDAD
Y SUBSCRIPCIONES
DE
LA LIBERTAD
ARLABAN, 1 (esquina a Sevilla)
Teléfono 27693

EN LA CASA DE PALENCIA

Conferencia de don Jerónimo Arroyo

«El arte y la belleza en la vida» ha sido el tema de la interesante conferencia desarrollada en la Casa de Palencia de Madrid por el ilustre arquitecto y ex diputado a Cortes D. Jerónimo Arroyo, entusiasta palentino, a quien tanto debe la hermosa provincia castellana.

El ilustre arquitecto D. Jerónimo Arroyo

El Sr. Arroyo, dominador del tema sobre el que disertaba, artista y hombre de ciencia, cautivó al numeroso auditorio con una inspirada conferencia, en la que el concepto de arte y el de belleza tuvieron adecuada definición y el elevado lugar que les corresponde en la vida.

Fué la conferencia del Sr. Arroyo una lección sobre el buen gusto, el arte, el ideal y la belleza aplicados a la arquitectura, a la obra pictórica y a la escultórica, y concentrados en la mujer, síntesis de lo bello.

Don Jerónimo Arroyo fué ovacionado al terminar su preciosa disertación.

HONORES POSTUMOS

Se le concede al capitán Abreu la Legión de Honor

París, 19.—El piloto portugués Abreu, muerto recientemente en un accidente durante la celebración de una prueba internacional de acrobacia aérea, ha sido nombrado caballero de la León de Honor, a título póstumo.

SE AGRAVA EL CONFLICTO

La huelga en los puertos del Pacífico

San Francisco, 19.—La huelga de trabajadores del puerto, declarada a lo largo de la costa del Pacífico, ha paralizado el movimiento de barcos desde Los Angeles a Portland.

En San Francisco se han registrado hoy nuevamente desórdenes. A consecuencia de los encuentros habidos han resultado varios heridos, que han recibido asistencia en los hospitales.

Con el fin de evitar disturbios, los guardas de los muelles han sido armados y se ha doblado la vigilancia.

En Los Angeles se han descubierto armas, y esto ha venido a aumentar la tensión de la situación.

En la bahía de San Francisco hay paralizadas 110 embarcaciones.

Se han entablado de nuevo negociaciones entre los huelguistas y los patronos; pero hasta ahora no hay síntomas de acuerdo entre las dos partes.

PORTUGAL

Se organizará una Exposición internacional para el año 1936

Se invitara a España

Lisboa, 19. — El ministro portugués de Colonias ha tomado la iniciativa de celebrar en Lisboa en el año 1936 una gran Exposición colonial internacional, a cuyo efecto ya se han cursado invitaciones a algunos países, especialmente a Inglaterra, Francia, Bélgica y Holanda, que poseen gran número de colonias, y a otros países amigos, como España y el Brasil, para que participen en esta Exposición.

Todavía no está decidido el emplazamiento de este certamen internacional; pero, sin embargo, se ha pensado en el parque de Aguda, que, por su situación, parece muy indicado para ello.

EL ASUNTO STAVISKI

Si la Policía hubiera querido le captura vivo

Así lo dice Pigaglio

París, 19.—Ante la Comisión parlamentaria que entiende en los asuntos Staviski ha declarado hoy Pigaglio que si la Seguridad hubiera querido se hubiera apoderado de Staviski vivo.

Pigaglio ha añadido que los gendarmes cercaron la casa en que se hallaba Staviski, empleando procedimientos tan aparatosos, que provocaron el suicidio del estafador.

Añadió que Staviski le había comunicado su intención de suicidarse cuando fuera a ser detenido.

También declara que los gendarmes le dijeron muchas veces que hubieran podido apoderarse con vida del estafador.

Ha agregado que la Seguridad no quiso hacer nada para conseguir ese resultado, pues, sin duda, tenía razones para preferir apoderarse de Staviski muerto.

Pigaglio ha manifestado igualmente a la Comisión que fué Bonnaure el que indicó a la Presidencia del Consejo el sitio donde estaba Staviski.

A consecuencia de estas declaraciones, la Comisión ha decidido que comparezcan ante ella Bonnaure y Marcombes, que era subsecretario de la Presidencia del Consejo cuando el drama de Chamonix.

El Sr. Marcombes ha declarado en los pasillos de la Cámara que, en efecto, fué Bonnaure el que comunicó al Gobierno la presencia de Staviski en Chamonix.

Los tenedores de obligaciones del empréstito alemán protestan

Basilea, 19.—El Banco Internacional de Pagos anuncia que los tenedores de obligaciones del emprstito exterior alemán de 1924 han enviado al ministro de Hacienda del Reich una enérgica protesta contra la eventual violación de sus obligaciones, rogándole que examine nuevamente su decisión y haciendo observar que se reservan todos los derechos y privilegios derivados del empréstito.

EL COMITE FRANCIA - ESPAÑA

Se organizarán actos culturales de unión espiritual de los dos países

París, 19.—Esta tarde se ha reunido la Asamblea general anual del Comité Francia-España, constituído, como se sabe, para estrechar los lazos intelectuales, económicos y políticos entre las dos naciones.

Ocupó la presidencia el ex ministro y senador M. Mario Roustand, a quien acompañaban los Sres. Bouvier, Camps, Jean Cassou y Aurelio Viñas, agregado universitario en la Embajada de España.

Fué leída una Memoria reseñando los trabajos efectuados por los diferentes Comités literario, artístico, universitario, interparlamentario y de Prensa, los cuales organizaron representaciones artísticas, conferencias universitarias, Exposiciones y viajes, que han puesto en contacto durante el año a las personalidades francesas y españolas. Esta labor de aproximación será intensificada en el porvenir.

En el acto, muy concurrido, reinó el mayor entusiasmo.

Más tarde, el embajador de España, D. Juan Francisco de Cárdenas, a quien acompañaban el ministro consejero de la Embajada, D. Cristóbal del Castillo, y el primer secretario, Sr. Pérez Muñoz, dió una brillante recepción en el palacio de la Embajada en honor del Comité Francia-España y de los miembros de la Asociación.

CON LA IGLESIA HEMOS TOPADO

Son suspendidos dos periódicos católicos

Berlín, 19.—Comunican de Carlsruhe que la Policía ha prohibido la publicación por un período de seis semanas de la revista católica «El Mensajero Católico», que se edita en Ettilingen.

Además la Policía ha adoptado idéntica medida en relación con «El Mensajero Evangélico», que se publica en Carlsruhe.

La medida, en lo que se refiere al segundo de los periódicos citados, obedece a que dicho periódico publica el texto de un discurso pronunciado en la Universidad de Heidelberg por un profesor de Teología, discurso en el que el orador invitaba a la Iglesia a combatir al nacionalsocialismo.

Los Estados Unidos protestan por la moratoria alemana

París, 19.—El embajador de los Estados Unidos ha protestado cerca del Sr. Von Papen contra la moratoria alemana de transferencias.

Ministerio de Educación, Cultura y Deporte 2012

Informes de Cataluña

El jefe de Información de la Dirección de Seguridad, en la Generalidad

Barcelona, 19.—El consejero interino de Gobernación, Sr. Dencás, dijo este mediodía a los periodistas que había recibido la visita del capitán Santiago, jefe de la Sección de Información de la Dirección General de Seguridad, con el que celebró una conferencia.

Un informador le preguntó qué había de cierto en la noticia de que durante la mañana se había oído un disparo en el edificio de su departamento, y el Sr. Dencás contestó que no sabía nada. Y añadió:

—Acaso haya sucedido que a algún guardia se le disparara el fusil sin querer; pero ni eso sé de cierto.

La enfermedad del Sr. Selvas

El Sr. Selvas, consejero de Gobernación, que, como se sabe, se encuentra enfermo desde hace algún tiempo, ha abandonado el lecho y ya se halla en plena convalecencia.

Como hubiera manifestado deseos de saludar a los periodistas, éstos le visitaron esta mañana, y les dijo que todavía su convalecencia será larga, lo que da a entender que se propone no reintegrarse a su cargo.

En su conversación con los reporteros, el Sr. Selvas no aludió para nada a los problemas políticos planteados.

La actitud de la C. N. T.

«El Día Gráfico» publica una referencia de la reunión celebrada el pasado domingo por el Comité de la C. N. T., en la que se trató de la cuestión política palpitante.

«Parece — dice—que el acuerdo adoptado fué de inhibirse mientras la Esquerra lleve la dirección del movimiento; pero si este partido fuera un elemento revolucionario, la C. N. T. se sumaría para implantar el comunismo libertario.»

La Patronal fabril y textil, detenida

Las autoridades de Cataluña no han querido declarar ilegal la huelga de contramaestres, y hoy se deja sentir sus efectos en muchos centros textiles.

El consejero de Trabajo ha pretendido que la Comisión patronal propusiese una fórmula para que El Radium desistiese de la huelga, y como dicha Comisión no está facultada para otorgar concesiones en unos momentos en que la industria textil atraviesa el período de máxima depresión económica en lo que va de siglo, los miembros de dicha Comisión están detenidos por orden del consejero desde ayer lunes, y esta madrugada, entre doce y cinco, funcionarios de la Generalidad se han presentado en los domicilios particulares de los señores que integran la Junta directiva de la Federación de Fabricantes de Hilados y Tejidos de Cataluña, requiriéndoles para que se trasladasen seguidamente a la Consejería de Trabajo, y al llegar allí han quedado incomunicados a disposición del consejero y custodiados por la fuerza pública que depende de la Generalidad.

Representantes de la Cámara de la Industria y otras Comisiones patronales han estado en la Generalidad para pedir la libertad de los detenidos.

La publicación de «Solidaridad Obrera»

Una Comisión de periodistas de «Solidaridad Obrera», que está clausurada, visitó al comisario general de Orden público para pedirle se les autorice de nuevo la publicación de su periódico. El Sr. Coll ofreció a los visitantes estudiar el asunto.

Niño muerto por un tren

En Sans, un tren que procedía de Martorell arrolló a un niño, que resultó muerto. La infeliz criatura no ha sido identificada.

Cuatro muertos en un desprendimiento de tierras

Dicen de Manresa que en la rambla de Gará, donde se realizan obras para construir el cinema Monumental, cuando el encargado de la extracción de tierras y tres obreros trabajaban en una zanja, quedaron sepultados por un terraplén que se desprendió.

Inmediatamente acudieron los vecinos de los alrededores, así como los bomberos, Cruz Roja, doctor San Martín, que pasaba por aquel sitio, y diversas autoridades.

Los trabajos de salvamento se realizaron con gran rapidez; pero cuando se consiguió extraer a los trabajadores habían dejado de existir Sebastián Blanco, de treinta y cinco años; Antonio Pascual, de treinta y uno, y José Cardona, de veinticuatro, y herido Manuel Ortega, de veinticuatro años.

Este último falleció poco después en la Casa de socorro.

Atracadores pertenecientes a la F. A. I.

El Consejo interino de Gobernación declaró que a los dos detenidos ayer por el atraco frustrado a una vendedora de lotería en la calle del Vidrio se les han ocupado en los bolsillos unos documentos dirigidos a los elementos de la F. A. I., en los que se pide a todos los afiliados que en cualquier ocasión presten su auxilio a los portadores de dichos documentos, tratándoles como camaradas conocidos y de confianza.

—Esto demuestra—dijo el señor Dencás—la concomitancia que hay entre esta clase de delincuentes y la organización extremista.

Habla el Sr. Companys

Barcelona, 20 (madrugada).—Hablando esta noche con los periodistas, el presidente de la Generalidad manifestó que no había podido acudir al Parlamento esta tarde por haber estado celebrando varias conferencias en su domicilio y en su despacho oficial con diversas personas de la Esquerra y con los diputados vascos.

Un periodista le preguntó su impresión sobre la marcha del conflicto planteado con el Gobierno de la República, y el Sr. Companys contestó que no hay variación ni tenía noticias nuevas. La Generalidad—añadió—mantendrá la posición que fijó el primer día.

Los directivos patronales, en libertad

Barcelona, 20 (madrugada).—Después de la visita efectuada al mediodía por una Comisión de fabricantes de hilados y tejidos de Cataluña al presidente de la Generalidad; a primera hora de la tarde unos delegados de dicha Federación han celebrado una entrevista con el consejero de Trabajo, y poco después fueron puestos en libertad los directivos patronales y los delegados obreros que estaban retenidos en la Consejería de Trabajo. La asamblea que con carácter urgente se había reunido esta mañana en la Federación de Fabricantes ha terminado en las primeras horas de la tarde, después de haber celebrado los reunidos un amplio cambio de impresiones con relación a la marcha del conflicto de los contramaestres de El Radium. La Directiva de la Federación de Fabricantes ha convocado una asamblea general, que se celebrará mañana por la tarde.

Registros en Tarragona

Tarragona, 19.—En esta capital y en Valls han practicado numerosos registros domiciliarios las fuerzas de la Guardia civil y Policía.

Los registros se verificaron en los domicilios de caracterizados elementos tradicionalistas y de derechas, incautándose la fuerza pública de diversas armas, a pesar de poseer sus dueños las oportunas licencias o figurar como pertenecientes al Somatén.

Teléfonos de LA LIBERTAD

Redacción..... 27154
Dirección y Secretaría. 27153
Talleres..... 27152
Gerencia..... 27151
Administración..... 27150

Los partidos republicanos

Partido republicano radical

La Junta directiva del Centro Republicano Radical del distrito de la Universidad, en representación de sus afiliados, ratifica su incondicional adhesión al ilustre jefe del partido, D. Alejandro Lerroux, acordada por aclamación, que comprueba el acta respectiva.

Partido republicano federal autónomo del distrito de Buenavista

Se pone en conocimiento de todos los afiliados al partido republicano federal autónomo del distrito de Buenavista que el acto que había de verificarse el día 22 en conmemoración del aniversario de nuestro programa, y en el que iban a intervenir destacadas personalidades de diversas regiones, principalmente de Cataluña, ha sido suspendido por la Comisión organizadora ante la anormalidad de la situación presente.

Izquierda republicana

Se ruega a todos los afiliados al Secretariado Técnico de Funcionarios la puntual asistencia a la reunión que se ha de celebrar en el domicilio social hoy miércoles, a las diez y media de la noche, para continuar la discusión de su reglamento.

Juventud radical demócrata

El próximo viernes, día 22, a las siete y media de la tarde, en el local de la Juventud republicana radical demócrata, Carrera de San Jerónimo, 17, dará una conferencia D. Ricardo Baroja, disertando sobre el tema «Museo Nacional del Palacio de Oriente».

Agrupación radical demócrata de Carabanchel Bajo

Celebrada asamblea general, y con un gran entusiasmo en los afiliados, se verificó la elección de la Junta municipal, quedando compuesta en la forma siguiente:

Presidente, D. José García Gálvez; vicepresidente, D. Juan Adeva Cánovas; secretario general, D. Andrés Alvarez Díaz; vicesecretario, D. Juan Gutiérrez Vicente; contador, D. Santiago Sánchez Balseiro; tesorero, D. Angel Peral Gómez; bibliotecario, D. Emilio Gallego Santalla; vocales, don Graciano López Camaño, D. Eulalio Sánchez del Alamo, D. Francisco de la Paz y D. Alberto Arranz Arenas.

Asimismo quedó aprobado el reglamento de la Agrupación y, entre otros acuerdos, el de dirigir un saludo cordial a todos los grupos de la localidad auténticamente republicanos.

La Junta del Madrid Artístico

Hoy miércoles, a las doce de la mañana, quedará constituída en el ministerio de Instrucción pública y Bellas Artes la Junta de Protección al Madrid Artístico, Histórico y Monumental, creada por reciente decreto, y de cuya actuación, tan deseada por los amantes de la villa, cabe esperar una labor eficaz.

Centenario de la abolición del Santo Oficio

En la Casa de la República, San Bernardo, 58, tuvo lugar una reunión con objeto de trazar el programa para celebrar el centenario de la abolición de la Inquisición en España, y se dió lectura a las siguientes entidades adheridas:

Izquierda republicana, radical socialista, Izquierda radical socialista, radical demócrata, republicano democrático federal, republicano federal autónomo, republicano federal pimargallano, Libre Pensamiento, Liga de los Derechos del Hombre, Asociación Republicana Femenina, Asociación Femenina de Educación Cívica, Fraternidad Cívica, Económica Amigos del País, Asociación de Mujeres Republicanas, federal de Vallecas, Liga Laica Nacional, Logia Condorcet, Logia Hispanoamericana, Logia Ibérica, Logia Génesis, Logia Primero de Mayo y Casa de la República.

En días sucesivos se irá dando cuenta de las adhesiones que se vayan recibiendo.

El secretario, *José Rocamora.*

REPARACION DEBIDA

Se nos ruega la publicación de la siguiente carta abierta:

«Doctores Pérez Mateos, subsecretario de Sanidad, y Verdes Montenegro, director general de Sanidad.

Queridos y admirados amigos: Tengo la firme convicción, y la seguridad de que en ella me acompañan cuantos médicos de lucha antituberculosa fueron destituídos, con manifiesto quebranto de las leyes en vigor, atropello de legítimos derechos y sin formación de expedientes, por el primer director general de Sanidad de la República, que están ustedes dos plenamente saturados de la injusticia con dichos médicos cometida y que sienten en lo más profundo de su sér la necesidad de una pronta y debida reparación.

No podría ser de otra manera habiendo ustedes manifestado repetidamente su excelente disposición para subsanar los atropellos en tal aspecto cometidos, mostrado reinteradamente su conformidad con nuestras justas peticiones y formulado en diversas ocasiones la promesa seria de que la revisión solicitada convertiríase en breve en realidad. Pero el tiempo vuela rapidísimo. Más de dos meses han transcurrido desde que a ustedes se elevaron, de palabra y por escrito, peticiones de revisión, encontrando siempre la mejor acogida y las más halagadoras promesas de rápida resolución.

Sin embargo, en el árido terreno de las realidades, todo sigue sin variación estimable y debiera estar ya totalmente substanciado este asunto.

Reconocer un estado de injusticia y atropello; coincidir en la manera de disponer la reparación; estar en las manos y en el ánimo de ustedes el verificarla, y dejar que pasen días, semanas y meses sin avanzar un paso por el buen camino, es cosa que no alcanzo a comprender.

«No existe obstáculo ni dificultad alguna para atender sus justísimas peticiones», nos han dicho ustedes cuando exteriorizamos la sospecha de que ésos fueran los motivos de la demora en firmar y publicar la disposición reparadora solicitada. Entonces, si existe acuerdo y coincidencia de pareceres entre ustedes y en todos los detalles respecto a lo que solicitamos, ¿cuál es el ente misterioso que frena y paraliza sus voluntades y decisión? Reconocer una injusticia, estar en situación y disposición de repararla y consentir que prevalezca, ¿no es una forma de ampararla y darle vida? Si hace más de quince días estaba para la firma y publicación en la «Gaceta» la disposición acordada sobre este asunto, ¿qué fuerza sobrehumana ha detenido su aparición?

Dice una sentencia muy antigua que «los dioses premian la perseverancia». Yo podría agregar: «Si se persevera en lograr la reparación de una injusticia.»

En esta ocasión no son precisamente los dioses los llamados a reparar la injusticia, sino ustedes, ilustres amigos y compañeros Pérez Mateos y Verdes Montenegro, llevando a fondo el acelerador de las revisiones prometidas.

Con el afecto, respeto y consideración de siempre, queda de ustedes amigo y compañero, que s. m. e., *Angel Navarro Blasco.*

Madrid, 18 Junio 1934.»

VIAJE DE ESTUDIOS

Nos ha visitado un grupo de veinticuatro maestros nacionales de la provincia de Logroño, que, en viaje de estudios, están recorriendo la capital de la República y varias ciudades importantes. Van acompañados por los inspectores de Primera enseñanza don Anselmo Rodríguez y D. Teógenes Ortego y la directora de la Escuela Práctica, doña Juana Madroñero, organizadores del viaje.

Ya han visitado Soria, Numancia, Guadalajara, Toledo y Madrid, y salen para El Escorial, Avila, Segovia, La Granja, Valladolid y Burgos.

En todas estas ciudades visitan Centros de enseñanza, lugares históricos, museos, fábricas, etc., cuyos estudios llevarán a sus escuelas.

He aquí la labor que realiza el Magisterio primario.

La corrida del Montepío de Toreros

La corrida a beneficio del Montepío de Toreros, que, como tenemos dicho, se celebrará en la plaza de Madrid mañana jueves, ha despertado extraordinario interés.

La gran cantidad de abonados que han retirado sus localidades y la demanda que de éstas se ha hecho hace suponer que la plaza se llenará por completo.

Se comenta favorablemente la combinación de toros y toreros que la veterana Asociación ha conseguido formar para su tradicional corrida.

Niño de la Palma, Barrera, Armillita, Solórzano, Ortega y Maravilla, como los picadores y banderilleros que han de formar las cuadrillas para lidiar los seis hermosos toros de los herederos de Tovar (antes de Félix Gómez), actuarán gratuitamente, dado el fin benéfico de la corrida.

Congreso nacional de inquilinos

Se acuerda visitar al ministro de Justicia y al presidente del Consejo, interesando no se verifique el lanzamiento de los huelguistas metalúrgicos desahuciados

Continúan las sesiones del Congreso de la Federación de las Asociaciones de Inquilinos de España, domiciliada en Madrid, Mayor, 4, principal.

La Ponencia de cuestiones jurídicas emitió su dictamen, abogando por que se elabore una ley por las Cortes regulando el precio de los alquileres en un sentido racional que impida el lucro de que hoy son objeto.

El Congreso, luego de deliberar extensamente sobre algunos pasajes de la misma, aprobó los extremos más salientes del dictamen de aquélla.

Hoy continuará la discusión de la misma.

Fué leído el dictamen de la Comisión de cuentas, con informe favorable para el Comité ejecutivo, otorgándosele un voto de gracias y aprobándose su gestión financiera.

Igualmente que el anterior, se aprobó por unanimidad la gestión moral del Comité durante el bienio de su gestión.

Se aprobó una propuesta del Comité consistente en solicitar del ministro de Justicia y del presidente del Consejo de ministros que los lanzamientos sancionados por los Juzgados de Madrid contra las demandas que por falta de pago de las rentas de sus alquileres han formulado los caseros contra sus inquilinos metalúrgicos no tengan efectividad, en atención a las circunstancias que concurren en dichos hechos, nombrándose al efecto una Comisión que visite a ambos consejeros de la República.

¿Las Haciendas locales en peligro?

Recibimos esta nota:

«Ante la campaña que se está realizando para que sean suprimidos los tributos municipales que gravan los vinos, Acción Municipalista se considera obligada a llamar la atención del Parlamento, del Gobierno y a los Ayuntamientos sobre las catastróficas repercusiones que en las Haciendas locales tendría semejante medida si fuese adoptada en los términos simplistas que se demanda.

El impuesto sobre el vino constituye una de las bases de las Haciendas comunales. En Madrid se cifran los ingresos por este concepto en 10 millones de pesetas; en la generalidad de los Ayuntamientos de importancia representan el 10 o el 15 de los ingresos globales; hay Municipios mineros que atienden al 40 por 100 de los gastos ordinarios con lo que rinde el gravamen sobre el vino.

Al exponer esta realidad, Acción Municipalista no pretende oponerse a que se favorezca la riqueza vinícola, cuya importancia reconoce; lo que quiere es, si el Parlamento accede a que se desgraven los vinos, conceda al propio tiempo a los Ayuntamientos recursos suficientes para compensar las pérdidas que les origine la referida desgravación.

De no tenerse en cuenta este importante aspecto de la cuestión se repetirá lo ocurrido en 1927, que, por suprimir el impuesto sobre el vino y no suplir el déficit que la supresión originaba, automáticamente en los presupuestos municipales hubo que anular la desgravación, luego de trastornar la marcha económica de la mayor parte de los Municipios españoles.

Por Acción Municipalista, el secretario, *Mariano García Cortés.*»

POR RESENTIMIENTOS

HERIDO DE UN NAVAJAZO

Entre Francisco Blázquez Molina, de treinta y seis años, y Cipriano Gómez de Loza existían resentimientos desde hace algún tiempo.

Ayer se encontraron los dos en la calle del Mesón de Paredes y salieron a relucir las antiguas querellas. De pronto, Cipriano sacó una navaja y con ella asestó un golpe a Francisco, produciéndole una herida de alguna importancia.

Información municipal

Las piscinas

Por la Comisión de Policía urbana se han aprobado las bases formuladas por la Ponencia técnica, en cumplimiento de un acuerdo municipal, para establecer el régimen sanitario en las piscinas públicas.

Entre las normas señaladas figuran las que siguen: Que el agua ha de ser tratada con cloro o por hiperclorito de calcio o de sodio; que ha de haber una ducha por cada 40 bañistas y un retrete por cada 50; los trajes de baño que se laven en el establecimiento han de ser previamente desinfectados; queda prohibido el uso común de objetos de aseo; ha de instalarse en cada piscina un botiquín; en cada una prestará servicio un médico, que reconocerá previamente a los bañistas y vigilará sus ejercicios, prohibiendo bañarse a los enfermos de la piel, cuero cabelludo, de los ojos y, en general, a cuantos padezcan enfermedades contagiosas. Los bañistas han de ducharse y jabonarse antes de entrar en el baño, etc.

El Ayuntamiento, si aprueba estas normas sanitarias, dará las órdenes oportunas para su cumplimiento.

La Aduana de Madrid

La Comisión de Hacienda trató ayer mañana, una vez más, de la conveniencia de que se restablezca la Aduana madrileña.

Como el ministro de Hacienda no ha contestado a los requerimientos municipales, acordó que visite al Sr. Marraco una Comisión de concejales para reiterarle la demanda.

La gratificación por residencia a los maestros de Canarias

En uno de los últimos Consejos de ministros se ha acordado solicitar un crédito extraordinario para pagar la indemnización de residencia que se debe a los maestros nacionales de Canarias.

Lo celebramos y hacemos votos para que no suceda con ese crédito lo que está aconteciendo con el crédito para pagar las cantidades que se debe a los maestros por la enseñanza de adultos del año pasado, que hace cerca de dos meses que se tomó el acuerdo de petición de dicho crédito y todavía no se ha llevado a cabo la efectividad del pago.

VISTA DE UN RECURSO

Los secretarios judiciales y el Jurado mixto

La resolución afectará a los empleados judiciales de toda España

Ante los señores magistrados que integran la Sala tercera del Tribunal Supremo se celebró ayer la vista del recurso interpuesto por los secretarios de Sala de dicho Tribunal, Audiencia, Juzgados de instrucción y municipales contra las órdenes del ministerio de Trabajo creando el Jurado mixto de los empleados de la Administración de Justicia.

La vista de este recurso despertó gran interés, pues su desenlace afecta a todos los empleados judiciales.

A la vista asistieron representaciones de las Asociaciones de Empleados Judiciales de Madrid y de la de Oficiales de Secretaría Judicial de toda España.

El letrado D. Felipe Sánchez Román, recurrente, pronunció un brillante informe teórico en defen-

FOLLETONES EXCLUSIVOS DE LA LIBERTAD (62)

La antorcha apagada

Novela inédita de

EDUARDO ZAMACOIS

aquella que, como me comprende, vive dentro de mí y me perdona.

Abandonóse de cualquier modo en un diván y perneando, lloriqueando y halándose de los cabellos, como una mujer, estuvo mucho rato. Plácida le dejó desahogarse, pues sabía que, lo mismo que de niño, lo que le sosegaba los nervios era el dolor. Apenas le vió aplacado le pidió—más triste que curiosa—detalles de su boda. No deseaba Mario otra cosa, y con cruda lealtad, sin abreviaturas, la informó de cuanto en la noche de sus esponsales y en los días siguientes le había sucedido. La cojita le escuchó atentamente; tenía los ojos medio cerrados y el esfuerzo de su atención daba a su rostro una absoluta ecuanimidad. Suponía que Silvina aborrecía a Mario: el enemigo mayor de Mario era su esposa, y Plácida necesitaba conocer la situación del enemigo.

—Ella—añadió Hidalgo—parece tranquila. No ha vuelto a dirigirme ningún reproche. Vivimos como hermanos. Dudo, sin embargo, de que se resigne a continuar así. Yo imagino que, pasados algunos meses, querrá divorciarse.

—Indudablemente—murmuró «Ojos-Chicos»—esa mujer desea separarse de ti. Si te amase, callaría; pero no lo hará. ¿Qué le importa a ella tu reputación? Y el divorcio es tu descrédito, tu ruina...

Después de unos momentos de reflexión, agregó:

—«A grandes males—predica un adagio—grandes remedios.» Y otro dice: «Quien da primero da dos veces.» Yo creo que, transcurrido un tiempo prudencial, quien debe formular la demanda de divorcio eres tú.

La audacia de la proposición dejó a Mario Hidalgo boquiabierto. El no tenía derecho a nada; él era el culpable. ¿Con qué razón el engañador acusará a la víctima de su engaño?

—Se trata—continuó Plácida—de salvar tu buen nombre. A los ojos del público, que examina las cosas desde lejos, la justicia está siempre de parte del que se queja. Si en este pleito la quejosa es Silvina, la opinión te condenará; si eres tú quien reclama su libertad, la condenada será ella. Toma la ofensiva. Obedéceme. ¡Toma la ofensiva!... Esa mujer es tu perdición. Cuando erais novios, yo, presintiendo lo que iba a ocurrir, te aconsejaba: «Déjala.» Ahora digo lo mismo: «¡Déjala, déjala!...»; pero de un modo activo, de un modo agresivo... La iniciativa de la separación debe ser tuya. De ese hogar, que pronto ha de derrumbarse, debes salir por tu voluntad, no porque te echen...

Sin fe, Mario murmuraba:

—Tienes razón. Tú me ayudarás a buscar un abogado y le expondremos el caso. La manera de enfocar la cuestión me preocupa. Necesitamos hallar una fórmula... ¡Tú no piensas en el escándalo!...

—El escándalo—concluyó «Ojos-Chicos» secamente—será mayor si es tu mujer la que quiere divorciarse. ¡Ya sabes el porqué!...

Las avisadas recomendaciones de la cojita influían en Hidalgo transitoriamente. Después, su abulia le vencía. Alejado de Plácida, olvidaba sus alertas y recobraba su pasividad. Conforme el tiempo pasaba, su condición blanda se adaptaba al nuevo ambiente y se sentía mejor. Por las mañanas iba a la Embajada a despachar con Paredes de las Torres los asuntos pendientes y las tardes las dedicaba a sus amistades. El matrimonio no había truncado sus costumbres y continuaba la «vida de salón» que llevó siempre. Silvina no le molestaba, sus suegros le demostraban gran afecto y la compañía de Sancho Ercilla, que había fijado definitivamente su residencia en Buenos Aires y a quien a menudo invitaba a cenar, le proporcionaba horas deliciosas. Rudo, jovial, anecdótico y buen bebedor, el vasco era un excelente compañero de mesa. Su conversación distraía a los cónyuges y quebrantaba la encubierta tirantez que había entre ellos. Su reír saludable les hacía reír; ambos veían en él un aliado que, hablándoles de asuntos ajenos al problema que les obsesionaba, les ayudaba a conllevarse.

«Ojos-Chicos» no había querido cambiar de domicilio; vivía con una criada, y leyendo y ocupándose del centenar de macetas de enredaderas, rosales y geranios que daban a la azotea del estudio aspecto de jardín, endulzaba la soledad de sus días. La doncellona, sin embargo, no se impacientaba; su resignación no la permitía aburrirse; estaba cierta de que, tarde o temprano, Mario volvería a ella y le esperaba. No había tocado a ningún cuadro, ni alterado la colocación de ningún mueble y sobre la mesa de trabajo había siempre un ramito de flores recién cortadas. «Quiero—pensaba maternal—que a su regreso no extrañe nada...» «Ojos-Chicos» tenía la paciencia y el invencible vigor de la fe.

Cuando—dos o tres veces a la semana—Hidalgo iba a visitarla, la quietud de aquel ambiente inmóvil, cargado de recuerdos íntimos, entristecía dulcemente al ingrato, y el pensamiento: «Esta sí que es mi casa, la casa de donde nunca debí salir», le punzaba como un remordimiento. Plácida le interrogaba acerca de su situación. ¿Qué había determinado hacer? ¿Se divorciaba a no?... Su idea fija suprema era ésta. Acosado a preguntas, el sin voluntad respondía tibiamente:

—Sí, pienso divorciarme. Tú me lo has dicho y reconozco que tienes razón. Me conviene romper con Silvina...

—Sí, te conviene—recalcaba ella—; pero, ¿cuándo lo harás?... ¿Cuándo?... Llevas más de seis meses así.

El agachaba la cabeza, suspiraba y guardaba silencio. Su miedo a la acción, su inclinación a obedecer, le paralizaban. La costumbre, que para los temperamentos rebeldes es una carga, para los caracteres débiles representa un apoyo, un sostén, y en aquel año de vida conyugal, Mario Hidalgo, humilde, abúlico y rutinario, se había acostumbrado a Silvina. La encontraba fuerte y la admiraba. Enérgica, discola, dominante, Silvina Valle podía ser la mujer capaz de darle de latigazos con que él a veces había soñado. A pesar de las reiteradísimas prédicas de «Ojos-Chicos», Mario no se animaba a divorciarse. Decíase el inútil que el matrimonio no se reduce a la satisfacción de las apetencias sexuales, pues el hombre civilizado tanto como del cuerpo de su esposa debe estar enamorado de las gracias de su espíritu; de donde concluía que si él amaba a Silvina Valle castamente, nada fundamental se oponía a que ella le quisiese como a hermano. En esto el epiceno no veía dificultad ninguna. Su carne dormida suponía que la juventud de Silvina dormitaba también. Entendía que el amor era interpretar los sucesos del vivir cuotidiano de idéntica manera, hallarse de acuerdo en todo, charlar sin cansarse, cuidarse mutuamente; y si, como parecía, su mujer—que nunca le había recordado su noche de novios—le amaba así, ¿para qué divorciarse?...

Aparentemente, los jóvenes esposos congeniaban. Su intimidad permanecía oculta. La casada virgen había sabido guardar su secreto; fué el miedo a ser compadecida lo que con reforzados candados cerró su boca. «Esta es una cuestión—se dijo—que únicamente yo debo resolver.» La voluntad de divorciarse la asaltó enseguida. Pero el divorcio, que los Tribunales evidentemente decretarían, acarrearía un tan formidable alboroto, que su marido, caricaturizado, desprestigiado, escarnecido, rechazado de todas partes, tendría que desaparecer de Buenos Aires o que suicidarse. En el primer caso, las gentes se declararían unánimes en favor de ella. «Ha hecho bien en protestar—dirían—; quien por amor se casa, derecho tiene a exigir amor; un matrimonio sin hombre es una superchería, una inmoralidad.» Pero si Mario, conforme lo había jurado, se mataba, era muy probable—casi cierto—que la veleta sensiblera de la opinión indultase al suicida. La mayoría, hipócrita, rebañega y católica, la tildaría de liviana, cuando no de viciosa. «¡Miren la descocada—exclamarían los tradicionalistas y hasta muchas casadas a quienes la Verdad asusta más que el Adulterio—, qué necesitada estaba de macho!... Bien podía la muy salida haber cargado con su cruz y vivir castamente antes de sumir en la desesperación a un enfermo. Si Dios la dió un esposo inútil, El sabrá por qué, pues los designios de la Providencia son demasiado altos para discutirlos. ¡Vaya con la pécora!... Vergüenza había de tener de propalar a los cuatro vientos lo que nunca debió salir de su alcoba...»

Estas y otras juiciosas meditaciones sellaron pasajeramente los labios de la mal casada, y mientras determinaba lo que procedía hacer, su actitud continuó siendo tan tranquila, a veces tan risueña, que el culpable llegó a creerse perdonado. Mario vivía como siempre había vivido; para él, Silvina Valle era una repitación o «continuación» de «Ojos-Chicos». En la esposa, sin embargo, el deseo legítimo de amar sanamente, y también el despecho de haber sido burlada, alimentaban las llamas del rencor. La falsedad de su posición la ponía fuera de sí. Estaba descentrada. Con el matrimonio, la juventud parecía haberse alejado de ella repentinamente.

Ministerio de Educación, Cultura y Deporte 2012

sa de los secretarios patronos, cuyo carácter negó, fundado en el artículo 8.º de la ley de Jurados mixtos en relación con el 104 de la propia ley, que excepcionan de sus beneficios a los funcionarios públicos, marcando en dicha excepción, según su teoría, a los secretarios cuya representación ostentaba.

En el terreno analítico dedujo la consecuencia de que la creación del Jurado mixto, cuya nulidad pretendía, obedecía sin duda alguna al desconocimiento de los servicios judiciales por parte del ministro que refrendó la orden recurrida.

Terminó suplicando se anulasen las órdenes recurridas, dejando sin efecto la constitución del Jurado mixto impugnado.

El señor fiscal de lo Contencioso, en breves pero elocuentes palabras, defendió la validez de las órdenes recurridas, demandando su confirmación.

En nombre de los empleados judiciales, y como coadyuvante de la Administración, el diputado don Jerónimo Bugeda pronunció un brioso informe en defensa de los empleados a quienes afectan las órdenes de referencia.

Sobrio, elocuente, con textos de tratadistas franceses y norteamericanos, con cálidas frases, rebatió la tesis sostenida de contrario, entendiendo no ser de aplicación al caso la excepción de funcionario público, ya que la constitución del Jurado mixto, ni el contrato del trabajo de ella derivado, trata de reglamentar las relaciones jurídicas y contractuales entre el secretario y el Estado, sino la del Secretariado y sus dependientes, a quienes libremente contratan, pagan y separan sin intervención alguna de la Administración. Avaló dicha tesis con la lectura de copiosa jurisprudencia.

En un elocuente párrafo final, el Sr. Bugeda hace presente no será admisible el temor manifestado de adverso sobre ciertos movimientos sindicales de los trabajadores de la curia, cuya mejor demostración es señalar el hecho incontrovertible de que en el tiempo transcurrido la Administración de Justicia no ha sufrido ningún contratiempo por parte de sus modestos empleados, quienes sólo buscaban, en tanto el Poder público le reconoce entre sus empleados, que el Jurado mixto regule su trabajo y sus emolumentos en orden a las necesidades de la vida, citando como base de su aserto el caso monstruoso de que hasta la creación del organismo hubo un empleado con cuarenta años de servicios profesionales, en los que llegó a percibir como sueldo máximo el de 150 pesetas mensuales, en tanto el secretario patrono disfruta de ingresos fabulosos.

Asamblea de Mutualidades escolares

Hoy, a las diez de la mañana, en el Instituto Nacional de Previsión, se celebrará la apertura de la Asamblea y la inauguración de la Exposición.

A las doce, lectura y discusión de la ponencia de D. Alvaro López Núñez sobre «Las actividades del mutualismo escolar y la previsión infantil en relación con los ideales de la educación nacional española».

Por la tarde, a las seis, conferencias de D. Eladio García y don Antonio Lleó.

Día 21, a las diez, discusión de la ponencia de D. Juvenal de la Vega sobre «Las actividades del mutualismo en relación con las exigencias del desenvolvimiento de la infancia y con las modernas tendencias pedagógicas».

A las doce, visita a Centros artísticos e históricos de Madrid.

A las seis, conferencia sobre «Trabajos escolares de las escuelas de niñas que pueden ser motivo para actividades de cotos escolares de previsión», por doña Africa Ramírez de Arellano, y conferencia del ingeniero agrónomo D. Pascual Carrión.

Día 22, a las diez, discusión de la ponencia de D. Orencio Pacareo sobre «Medios prácticos de crear, extender y sostener con el mayor entusiasmo posible las instituciones de mutualismo y previsión infantil».

A las doce, visita a museos.

A las seis, conferencias de doña Dolores García Tapia y D. Vicente Valls.

Día 23, a las diez, discusión de la ponencia de D. Fidel M. Urbina sobre «Reformas en el procedimiento administrativo del mutualismo escolar».

A las doce, conferencia de don Virgilio Hueso.

Por la tarde, excursión a Aranjuez.

DELEGACION DE PUBLICIDAD Y SUBSCRIPCIONES DE LA LIBERTAD
ARLABAN, 1 (esquina a Sevilla)
Teléfono 27693

EL PARLAMENTO

Ayer se discutió la totalidad del presupuesto de Agricultura

Se aplaza el debate sobre el problema catalán

Sesión del día 19 de Junio de 1934

A las cuatro y cinco comienza la sesión.

Preside el Sr. Alba.

En escaños y tribunas, desanimación. En el banco azul, el presidente del Consejo y los ministros de Industria y Comercio, Agricultura, Justicia y Hacienda.

Leída y aprobada el acta se entra en el

ORDEN DEL DIA

Dictámenes aprobados

Se aprueban los siguientes dictámenes:

De la Comisión de Estado sobre el proyecto de ley aprobando el Convenio internacional de Telecomunicaciones firmado en Madrid el 9 de Diciembre de 1932.

De la Comisión de Estado sobre el proyecto de ley aprobando el Convenio de Radiodifusión firmado en Lucerna el 19 de Junio de 1933, con el plan y protocolo final anejo al mismo.

De la Comisión de Presupuestos sobre el proyecto de ley concediendo un suplemento de crédito de 20.823.640,17 pesetas al presupuesto de la sección séptima (Ministerio de Obras públicas).

La cesión de edificios al Ayuntamiento de Zaragoza

Al someterse a la discusión de la Cámara el dictamen de la Comisión de Hacienda sobre el proyecto de ley de cesión al Ayuntamiento de Zaragoza de los edificios de la Universidad de dicha capital a cambio de determinadas obligaciones, el Sr. VENTOSA defiende un voto particular del señor Vidal y Guardiola. Creía el Sr. Vidal y Guardiola que su voto particular sería aceptado por la Comisión, ya que se refiere, no al fondo de la cuestión, sino a un mero detalle de Hacienda. Debe suprimirse el artículo 7.º del proyecto.

El ministro de HACIENDA dice que este proyecto obedece a un pacto establecido entre el Ayuntamiento y el Estado. La ciudad de Zaragoza, en sus relaciones con el Estado, suple una serie de deficiencias de éste, y así ofrece constantemente escuelas, cuarteles y edificios para llenar funciones estatales. Se trata ahora de que el Estado conceda para las atenciones que se indican 50.000 pesetas. No hay derecho a cerrar por esto el camino al proyecto.

El Sr. VENTOSA rectifica, y dice que ellos no se oponen a que el Estado acepte la obligación contenida en el artículo 7.º; pero sí a que se haga en la forma que se pretende.

No tiene sentido decir que se consignará una cantidad correspondiente a los servicios, cuya extensión se ignora, todo ello cuando se va a discutir el presupuesto de Instrucción, que es donde debe figurar la consignación.

De otro modo se sentaría un precedente lamentable. Por todo ello insiste en la conveniencia de suprimir el artículo 7.º, sin que haga de esta cuestión un problema.

El ministro de HACIENDA rectifica, y alude a la prodigalidad con que se han concedido otras subvenciones a otras regiones.

El Sr. VENTOSA: Lo que no me explico es que su señoría adopte esta ofensiva contra nosotros.

El ministro de HACIENDA dice que no se trata de iniciar una ofensiva. Pero es que con el artículo 7.º puede concertarse una operación de crédito en favor de la Ciudad Universitaria. Termina diciendo que se mantenga el artículo y se vote.

El Sr. PRIETO: Si se llega a votar, la minoría socialista lo hará de acuerdo con el criterio del Sr. Ventosa.

El Sr. VENTOSA: Después de las aclaraciones del ministro de Hacienda, nosotros retiramos el voto particular.

Se aprueba el dictamen.

Nuevos dictámenes aprobados

También se aprueban definitivamente los siguientes proyectos de ley:

Haciendo extensiva la de 9 de Julio de 1932 a los empleados administrativos, técnicos y profesionales de las Diputaciones, Ayuntamientos y otros Centros oficiales.

Concediendo un suplemento de crédito de 25 millones de pesetas al presupuesto de gastos de la sección quinta (ministerio de Marina).

Concediendo el derecho de becas gratuitas en la Escuela Naval en favor de los descendientes del comandante D. Luis Cadarso.

Dictando normas para conceder la continuación en el servicio a los marineros de primera clase que reúnan determinadas condiciones.

Una proposición sobre arrendamientos rústicos

Se toma en consideración la proposición de ley del Sr. Casanueva regulando provisionalmente los contratos de arrendamientos de fincas rústicas.

El Sr. AZPEITIA defiende la toma en consideración de esta proposición, cuya importancia encarece. Dice que a la altura que estamos no se puede discutir ni aprobar el proyecto sobre contratos de arrendamiento, y los vocales de la Comisión han creído que con esta proposición de ley podía obviarse el inconveniente de establecer normas que resuelvan el problema, de cuya resolución puede decirse que está pendiente España entera.

Coordinación de la labor sanitaria oficial

Se pone a discusión el dictamen de la Comisión de Trabajo acerca del proyecto de ley coordinando la actuación sanitaria de los Ayuntamientos, Diputaciones y el Estado y afianzando los derechos de los profesionales rurales.

El Sr. Ventosa defendiendo un voto particular del Sr. Vidal y Guardiola en la discusión del dictamen de Hacienda sobre el proyecto de ley de cesión al Ayuntamiento de Zaragoza de los edificios de la Universidad
(Apunte de Arteche.)

El Sr. MARTINEZ consume un turno y dice que no será muy sincero el propósito del Gobierno en favor de los médicos rurales cuando no ha incluido las cantidades necesarias en el presupuesto de Trabajo y Sanidad, que se ha discutido después de figurar este proyecto en el orden del día.

El ministro interino de TRABAJO le contesta y reconoce que la administración de la Sanidad española es un caso al que hay que poner término. A eso tiende el proyecto que se discute. Al reparo que se ha formulado al proyecto de que carece de cifras concretas tiene que decir que, dado el desorden que impera en la Sanidad española, es imposible fijar esta cifra. Precisamente con esta ley se trata de saber cuáles son las necesidades de cada servicio, y sólo después se podrá calcular con justeza lo que debe ser un presupuesto de Sanidad.

Se ocupa de la situación de los médicos rurales y coincide con las apreciaciones hechas por el señor Martínez.

Respecto a los centros rurales sanitarios, no es todavía posible concretar el número de los verdaderamente necesarios. La ley no tiene carácter definitivo, y ha de ser modificada en plazo breve; es decir, que estamos en presencia de una ley urgente y provisional que preparará la que con carácter más permanente haya de aprobarse.

El Sr. MARTINEZ rectifica y dice que la aprobación de este proyecto de ley será un semillero de disgustos. La ley es, además, sencillamente impracticable. Considera un deber llamar la atención del Gobierno para que así lo comprenda.

El PRESIDENTE suspende esta discusión y anuncia que se reanudará más tarde concediendo la palabra al Sr. Prieto (D. Luis), que la tiene pedida.

El problema catalán

Seguidamente concede la palabra al Sr. Goicoechea para que haga algunas manifestaciones en relación con una proposición incidental de la minoría de Renovación Española.

El Sr. GOICOECHEA dice que desea que esté presente el presidente del Consejo, a quien se avisa.

Dice que hace varios días que su minoría entregó a la Mesa, y después de una reunión convocada por el propio presidente del Consejo, una proposición que tendía a que adquiriera estado parlamentario el problema creado por los acuerdos del Parlamento catalán. En varias ocasiones se le ha rogado que aplace su intervención.

Por seriedad de la Cámara considera preciso declarar que su minoría cree no sólo urgente, sino inaplazable la discusión de este problema. No admitimos que de ninguna manera se estime conveniente el aplazamiento de esta discusión. El presidente del Consejo aspira a que este debate se aplace. Pero nosotros pedimos que cuanto antes, con toda urgencia, se traiga al Parlamento una cuestión que coloca frente al Poder central el de la Generalidad.

El presidente del CONSEJO le contesta y dice que es cierto que el Gobierno ha sugerido a Renovación Española la conveniencia de aplazar la discusión a que la proposición incidental daría lugar. El Gobierno cree que este asunto pertenece a un orden principalmente jurídico. No puede negar que se han suscitado oleadas de pasión política; pero no renuncia a encauzarlas jurídicamente. Por ello pide que la discusión se plantee el próximo jueves, o en otra fecha semejante. (Fuertes rumores.)

El diputado socialista D. Luis Prieto con el director general de Sanidad, Sr. Verdes Montenegro, conversando en uno de los pasillos del Congreso
(Apunte de Arteche.)

El Sr. GOICOECHEA se levanta y dice que, a su juicio, hay creado un conflicto entre el Poder central y el de la Generalidad. Por ello estimaba de urgencia el planteamiento de este asunto y quería que la responsabilidad de su aplazamiento no cayera sobre la minoría en cuyo nombre habla.

El presidente de la CAMARA dice que está a disposición del Gobierno y del Sr. Goicoechea para facilitar la discusión de la proposición incidental cuando se estime oportuno.

Se reanuda la discusión del presupuesto de Agricultura

El PRESIDENTE anuncia que se reanuda el debate sobre el presupuesto de Agricultura.

Un turno del Sr. Hueso

El Sr. HUESO consume un turno en contra, y se ocupa en primer término de los centros experimentales, de los que dice que están completamenta desorganizados. En cuanto al cultivo del tabaco, se extraña que dependa del ministerio de Hacienda y no del de Agricultura. Sostiene que el agricultor español está agobiado por la serie de organismos oficiales que dificultan su acción.

Afirma que el agricultor español es un reproductor, pero un mal comerciante. Advierte el peligro que para la agricultura representa el hecho de que la cosecha sea de gran volumen, ya que ello puede determinar una caída vertical de los precios.

El Sr. CRUZ consume otro turno. Como habla muy bajo y de espaldas a la tribuna, no se pueden oír más que palabras sueltas.

Otro turno del Sr. Martínez Hervás

El Sr. MARTINEZ HERVAS consume otro turno en contra. Comenta el espectáculo desolador de los bancos de la mayoría y dice que utilizaron en sus propagandas la defensa de la agricultura, y cuando se discute el presupuesto de este departamento están ausentes.

Le interrumpen varios agrarios, y el Sr. MENENDEZ (D. Teodomiro) dice: Hay quien tiene un pimiento y una cebolla y viene presumiendo de agrario. (Risas.)

El Sr. MARTINEZ HERVAS sigue diciendo que los llamados agrarios han vivido en un carnaval político, y es hora de arrancarles el antifaz.

Entre los escasos diputados que hay en la Cámara se producen varios incidentes y se cruzan palabras duras. Por falta de número no hay escándalo.

(Preside el Sr. Casanueva.)

Afirma que es falso que se preocupen de los problemas de la agricultura, como también lo es el que quieran resolver el paro obrero. Así lo demuestra el hecho de que se haya rebajado el presupuesto de Obras públicas.

Termina declarando el fracaso del Gobierno en la formación de este presupuesto.

El ministro hace el resumen del debate de totalidad

El ministro de AGRICULTURA hace el resumen del debate.

Manifiesta que no ha podido hacer el presupuesto que él quería, porque los apremios del ministerio de Hacienda y los compromisos del Parlamento se lo han impedido.

Dice que ha llevado al presupuesto una cosa, de la que no ha hablado ningún orador y es de la que está más satisfecho, y es que de aquí en adelante ningún funcionario de Agricultura cobrará una sola peseta que no esté cifrada en el presupuesto con cargo a personal.

Esto no ocurría antes—dice—, que se cogían partidas de una parte y se llevaban a otra.

Si figuran consignaciones para gratificaciones y horas extraordinarias, no son nuevas, sino que proceden de presupuestos anteriores.

Una partida nueva es la que se dedica a estudios de obreros agrícolas para que se dé enseñanza práctica de agricultura. Hay otra partida sobre Servicio Social de Seguros del Campo.

No son cantidades de gran importancia; pero son la señal que queda en el presupuesto de la política que el actual ministro estima que debe seguirse.

Para remediar las calamidades del campo no hay más medio que el del seguro, porque otro procedimiento llevaría una cantidad que no puede soportarla el Estado. Había consignado para esto un millón de pesetas; pero la implacable dictadura del ministro de Hacienda le ha hecho rebajarlo a la mitad.

Manifiesta que de los 50 millones que había consignados para el Crédito Agrícola sólo se invirtió uno, y los 49 restantes este ministro los ha destinado a remediar la situación de los arroceros con 10 millones y la de otros productores agrícolas con diversas cantidades.

En la Dirección de Montes se han hecho reducciones en algunos conceptos y aumentos en otros, entre ellos el de construcción y caminos forestales, porque ahora se da el caso de lugares donde hay una gran riqueza forestal que no se puede explotar por falta de comunicaciones.

En la de Ganadería hay también aumentos, entre ellos para sueros y vacunas y el Instituto de Biología.

A los inspectores veterinarios se les aumenta el sueldo, a cambio de que los derechos de inspección en las Aduans ingresen directamente en el Tesoro. De esta manera el aumento en el personal no es tal aumento.

Hace un elogio de la labor de los Institutos de Cerealicultura, donde los ingenieros, dentro de los campos de experimentación, aclimatan trigos exóticos.

Contestando al Sr. Florenza, dice que enviar técnicos a explicar a los agricultores dónde han de sembrar el trigo es lo mismo que si fueran a decirles que dos y dos son cuatro.

Ya saben los labradores que sembrando en las cañadas se corren determinados riesgos.

Rechaza el sistema de la subasta para la repoblación forestal, porque sería muy difícil señalar un pliego de condiciones que abarcara todas las exigibles a la plantación del árbol.

El Sr. FLORENZA: Para mí sí sería difícil; pero para un ingeniero agrónomo, no.

El ministro de AGRICULTURA sigue diciendo que no puede reducir la consignación del Instituto de Reforma Agraria, porque eso sería faltar a la ley, que determina que ha de tener una subvención de 50 millones de pesetas cada año.

Anuncia la publicación de un decreto para regular la tasa del trigo antes del mes de Octubre.

Contestando al Sr. Moreno Herrera, dice que no es posible retirar la subvención a los Jurados mixtos agrarios, cuando hay una ley que los establece. Hay que tener en cuenta que, según la Constitución, la ley de Presupuestos no tiene más vigencia que la del año para que se confecciona, y no es posible modificar o derogar con una ley de Presupuestos otra orgánica.

Agradece profundamente a la Comisión de Presupuestos las peticiones de órdenes ministeriales que ha formulado para aumentar los gastos en determinados servicios.

Dice que en estos momentos pasa por la tragedia de que los ingenieros no quieren ir a la Reforma agraria, porque en ella ganan mucho menos que en cualquier otro servicio del Estado, y se ha visto en la necesidad de dictar un decreto para que tengan que permanecer forzosamente dos años en su destino.

Contestando a algunas observaciones del Sr. Hueso, le dice que no hay que tener un criterio tan pesimista como el que ha expuesto, que se compagina mal con su edad. (Risas, y el Sr. HUESO da las gracias.)

Al Sr. Martínez Hervás le dice que está conforme con él en que debe establecerse el préstamo a largo plazo a los agricultores; pero no ha sido posible, por varias razones, traerlo al presupuesto. Sin embargo, hay un medio de establecerlos. Se puede presentar una enmienda con las firmas reglamentarias que exigen las que determinan aumentos, y cree que tendrá el «quorum» que requiere, dada la índole del asunto.

Termina insistiendo en que este presupuesto no le satisface; pero que no ha podido hacerse otra cosa. (Aplausos de la mayoría.)

(Vuelve a la presidencia el señor Alba.)

Otras intervenciones

El Sr. CANTOS, en nombre de la Comisión, hace uso de la palabra para defender el dictamen.

Corrobora los puntos fundamentales del discurso del ministro y explica las razones que ha tenido la Comisión para los aumentos que se han consignado después de haber entregado el ministro su proyecto.

El Sr. FLORENZA rectifica y dice que la repoblación forestal puede muy bien fomentarse por los procedimientos que expuso el día anterior.

El Sr. MARTINEZ HERVAS: Eso lo hará el Gobierno de izquierda que suceda a éste.

El Sr. HUESO: Para eso será preciso que rectifique la conducta que siguió durante dos años el anterior Gobierno de izquierda. (Ligeras voces, campanillazos y algún jaleo.)

El Sr. FLORENZA: Yo no tengo condiciones de vidente. Pero si lo hace se lo aplaudiré.

Insiste en los puntos principales de su discurso.

También rectifican los señores HUESO, MORENO HERRERA y MARTINEZ HERVAS.

Queda terminado el debate de totalidad y se suspende esta discusión, levantándose la sesión a las nueve y cuarto.

DE ARTE

Cuadros de Eduardo Girona en el salón de "Heraldo de Madrid"

En el saloncito de exhibiciones de Arte Moderno de nuestro colega «Heraldo de Madrid», se ha inaugurado una excelente Exposición de pinturas del joven y notable artista Eduardo Girona.

Las obras de Girona—paisajes y bodegones—son de bella factura y constituyen una prueba elocuente de la exquisita sensibilidad artística del autor.

A diario, esta Exposición, como todas las organizadas por «Heraldo» en su saloncito de la calle del Marqués de Cubas, es visitadísima. La clausura tendrá lugar el próximo jueves.

Puede visitarse todos los días, de siete de la tarde a nueve de la noche.

Los Tribunales de urgencia

Nuevas sentencias

La Subsecretaría de Justicia ha facilitado la siguiente relación de sentencias dictadas por los Tribunales de urgencia de provincias por actos contra el orden público:

Badajoz.—Condenando a Manuel Gual León a la pena de seis meses y un día de prisión menor y multa de 250 pesetas, y a María Josefa González Gómez a 50 pesetas de multa por desorden público.

Cáceres.—Condenando a Angel Redondo Serraño por insultos a agentes de la autoridad a un mes y un día de arresto mayor, y a León Diaza Fernández, a cuatro meses y un día de arresto mayor por tenencia de armas.

Córdoba.—Condenando a José Pérez Cabanillas a la pena de un mes y un día de arresto por resistencia.

Huelva. — Condenando a José González Vázquez por tenencia de armas de fuego a 250 pesetas de multa.

Jaén.—Condenando a Francisco Segura a cuatro meses y un día de arresto mayor por tenencia de armas de fuego.

Málaga.—Condenando a Juan Romero Pastor a la pena de cuatro meses y un día de arresto mayor por tenencia de armas de fuego.

Murcia.—Condenando a Isabel Díaz a la pena de 250 pesetas de multa por atentado, y a cuatro meses y un día de arresto mayor por tenencia de armas de fuego.

Valencia.—Condenando a José Barrena Sánchez a dos meses y un día de arresto mayor por tenencia de armas y 1.000 pesetas de multa.

El Tribunal de urgencia en Valencia

Valencia, 19.—Esta mañana se ha visto ante el Tribunal de urgencia la causa contra el gitano Juan Heredia, alias «Floreal», anarquista, y Francisco Arias, que asaltaron el día 10 de Febrero del año 1933 el despacho del agente de negocios D. Vicente Calvet, en la calle de Lauria.

En la vista, que era presenciada por muchísimo público, y que había producido gran expectación, negóse «el Floreal» a contestar a las preguntas del Tribunal, diciendo que tenía revelaciones importantes que hacer.

Estrechado a preguntas declaró que el Tribunal era incompetente para juzgarle.

El Tribunal, de acuerdo con el veredicto del Jurado, condenó a ambos procesados a seis años de prisión.

Dirección de LA LIBERTAD, teléfono núm. 27153

Ministerio de Educación, Cultura y Deporte 2012

LA VIDA DEPORTIVA

El Madrid F. C. triunfó ayer en Hamburgo por 3 a 0

FUTBOL

Reunión del Comité de la Federación Nacional

El Comité ejecutivo de la Federación Nacional ha celebrado una reunión. Pocos acuerdos y cambio de impresiones a montones. Casi toda la sesión se consagró al asunto de los ponencistas y antiponencistas. La obligación de la Nacional es cumplir lo acordado en la asamblea extraordinaria. Pero hay la obligación moral de conseguir que desaparezcan las divergencias. Y se comisionó, según nuestras noticias, a los señores García Durán e Irezábal para que traten de conciliar los diversos puntos de vista a la mayor brevedad, y de no conseguirlo, celebrar el torneo de promoción, que empezará, si no el domingo próximo, al siguiente.

También se trató de la campaña internacional a realizar en la temporada próxima, esbozándose las gestiones que es oportuno realizar próximamente.

Ficherías y traspasos

De Bilbao dicen que han renovado sus fichas por el Athlétic los jugadores Lafuente y Blasco. Hoy y mañana lo harán los restantes jugadores, y con esto quedan desmentidos los rumores que aseguraban el paso a otro Club de varios jugadores bilbaínos. Parece que quedan en libertad Uribe, Pichi y Petreñas.

—De Santander comunican que los jugadores Alonso y Fuentes, que formaban el ala derecha del equipo de Méjico que jugó representando a este país en el campeonato del Mundo, y que son oriundos de la Montaña, se han quedado en Santander, habiendo firmado ficha con el Racing Club de esta capital. Las condiciones de estas dos adquisiciones son buenas para el Club, que no ha necesitado efectuar cuantiosos desembolsos.

—En Bilbao se habla de la posibilidad de que Zabalo, el defensa del Barcelona, pase a reforzar al Athlétic Club vasco.

—Se dice que Iriondo, el delantero centro del Español, volverá a su base: el Arenas de Guecho. Este último Club trata de restaurar su equipo y, entre otras adquisiciones, trata por lo visto de adjudicarse los servicios de Pablito y Gárate, del Baracaldo.

—Parece que Amunárriz, el exterior izquierda del Athlétic de Madrid, volverá a su región de origen ,y que en este sentido se han iniciado algunas gestiones entre el citado jugador y el Donostia.

—Dícese en Guipúzcoa que el defensa amateur del Irún Mancisidor va a firmar como profesional por el Donostia.

—En Bilbao se las prometen muy felices con Lecué. Pero este jugador, al llegar a Sevilla, ha dicho que sólo jugará con el Betis.

—También hay movimiento de jugadores en Italia: Monti y Serrafloto no quieren renovar su ficha por el Juventus. Se van a Buenos Aires, y si vuelven irán a jugar a Milán. En el Ambrossiana han pedido la baja Meazza y Ferrari, dos internacionales catequizados por el Lazzio de Roma. Combi, el guardameta internacional, desea retirarse honrosamente ahora que tiene el título de campeón mundial.

El Deportivo Alavés, en mala situación

Vitoria, 19.—Se ha reunido en asamblea extraordinaria el Club Deportivo Alavés. Asistió en calidad de socio el seleccionador nacional, Sr. García Salazar, y se hizo constar la satisfacción con que todos han visto sus éxitos en el cargo.

Hubo amplia deliberación sobre el curso que ha de tener la Sociedad, que en estos instantes sufre una deuda de cerca de pesetas 182.000. La Caja de Ahorros Municipal, propietaria del terreno de Mendizorroza, ha comunicado que el lunes será desahuciado el Alavés por falta de pago, y en la asamblea se ha acordado no dar lugar a tal medida, abandonando el campo.

Ante la desesperada situación por que el profesionalismo ha llevado a la Sociedad, se acordó que una Comisión estudie, en el plazo de quince días, si cabe alguna solución, o de lo contrario, convocar a asamblea extraordinaria para proceder a la disolución del Club.

Hamburgo, 0; Madrid F. C., 3

Hamburgo, 19.—Un combinado local jugó un interesante partido con el campeón de España, Madrid F. C.

Los españoles fueron en todo momento superiores a sus contrincantes y vencieron, como el domingo, por 3-0.

El conjunto madridista produjo una excelente impresión. El público se comportó con ellos con la mayor corrección, subrayando con grandes ovaciones las acertadas intervenciones de casi todos sus componentes.

El Madrid F. C. presentó la siguiente alineación:

Zamora; Ciriaco, Quincoces; Gurruchaga, Valle (en el segundo tiempo Bonet), León; Eugenio, Regueiro, Olivares, Hilario, Emilín.

El próximo partido lo jugarán en Nuremberg.

Hugo Meisl dimite

Viena, 18.—El veterano seleccionador austríaco Hugo Meisl, ante las acres censuras que se le dirigen por la actuación de sus jugadores en el campeonato del Mundo, presentará la dimisión al Comité Federal el próximo miércoles. Igualmente cesará en sus cargos en los demás organismos del fútbol austríaco.

La copa de la Europa Central

Viena, 18.—Ayer, en partido correspondiente a la copa de la Europa Central, el Admira vienés empató a cero con el Nápoles.

LUCHA

Los torneos de Price

Se celebró el reparto de premios a los campeones y subcampeones del pasado campeonato castellano de lucha grecorromana.

Poizat venció a Gilbert por caída en dieciséis minutos cincuenta segundos.

Maixant a Piroué por aplastamiento en diecinueve minutos cincuenta segundos.

Bukovav, por caída, a Ben Chemoul, en dieciocho minutos treinta segundos.

Boeuf venció a Pletchko por caída en catorce minutos veintiún segundos.

Malazieux venció a Ben Chemoul por caída en diecisiete minutos ocho segundos.

Soroa venció a Bukovav por abandono en nueve minutos cuarenta y ocho segundos.

Van Coppenole venció a Marton por caída en veintidós minutos dieciséis segundos.

Gibert venció a Laurier por caída en nueve minutos cuarenta segundos.

Marton venció a Boeuf por aplastamiento en catorce minutos cuarenta y dos segundos.

Poizat venció a Piroué por caída en veintiséis minutos cincuenta y siete segundos.

Van Coppenole venció a Maixant por caída en quince minutos trece segundos.

NATACION

Festival en el Club Natación Atlético

En la piscina del Club Natación Atlético se celebró un festival como despedida a Juana Hoffmann.

Los resultados fueron los siguientes:

66 metros libres, femeninos, interclubs.—1, Marta González (Atlético), 56 s. 2/5; 2, Victoria Merino (Atlético), 59 s.; 3, Mercedes González (Lago), 1 m. 1 s. 2/5.

200 metros libres, junior, interclubs.—1, Resines (Canoe), 2 m. 51 s. 8/10; 2, Iglesias (Atlético), 3 minutos 2/5 s.; 3, Torres Muñoz (Canoe), 3 m. 2 s. 3/5

100 metros libres, junior, interclubs.—1, Ugarte (Canoe), 1 m. 12 segundos 3/5; 2 Hoffmann (Atlético), 1 m. 14 s.; 3, Sanjurjo (Lago), 1 m. 18 s. 5/10.

100 metros espalda, interclubs.—En esta prueba, que en realidad fué una exhibición debido a la falta de contrincantes, el nadador del Atlético Carlos Piernavieja hizo un tiempo de 1 m. 25 s.

100 metros braza de pecho, interclubs.—1, Sánchez Reparaz (Florida), 1 m. 35 s. 2/5; 2, Galán (Atlético), 1 m. 38 s.; 3, Rodríguez (Atlético), 1 m. 40 s.

5 por 33 relevos, estilo libre, interclubs. — 1, Atlético A (Carlos, Miguel, Javier Piernavieja, Acosta, Iglesia), 1 m. 41 s. 3/5; 2, Lago (Sanjurjo, Coronil, Baeza, Lewicki, Peña), 1 m. 46 s. 3/5; 3, Atlético B (Rico, Crano, Esteban, Buscató, Illera), 1 m. 50 s. 4/5; 4, Florida.

A continuación se jugó un partido de water-polo, que terminó con el resultado de 7-1 favorable al Atlético.

Los equipos estaban integrados de la forma siguiente:

Equipo blanco (Atlético). — Romero, M. Piernavieja, Kurt, Acosta, C. Piernavieja, Juan Mascaró, Buscató.

Equipo negro (Lago-Canoe).—Coronil (Lago), Puig, Ortiz, Castilla, García Díaz, Vazquez, Villaverde (Canoe).

Marcaron por el equipo blanco Mascaró (cinco) y Busató (dos), y por el equipo negro, Vázquez.

Arbitraron los colegiados Alonso y Del Río.

Record mundial batido

Liberty Lake, 18.—El nadador Jack Medica, del Washington Athlétic Club de Seattle, ha batido el record mundial de los 500 metros, estilo libre, en 6 m. 24 s. 2/5.

El record anterior, que detentaba Buster Crabbe, era de 6 m. 40 segundos 2/5.

Mañana jueves, en Barcelona

En la piscina del Club Natacion Barcelona, y por los nadadores Carulla, Sabata, Brull y Lepage, se intentará batir el record de 4 por 200, que detentan los madrileños García Agosti, Valdés, Flórez y Ruiz Vilar en el tiempo de 10 m. 16 s. 8/10.

Este es el segundo intento que realizan los nadadores catalanes, que aprovechan la instalación de agua salada de la piscina de la escollera, que próximamente estará abastecida de agua dulce.

En la Sociedad Peñalara se celebró un brillante reparto de premios. Don Enrique Millán, ganador de la carrera de fondo, y el Sr. Candelas, campeón de saltos, recibiendo las copas disputadas
(Fot. Alfonso.)

CARRERAS DE CABALLOS

En el hipódromo de Legamarejo

Las carreras de caballos, celebradas con gran animación, dieron los siguientes resultados:

Premio Romero de Tejada (Gentlemen-Riders-Handicap), 2.000 pesetas; 2.200 metros.—1, «Hula», de la Escuela de Equitación (Rojas); 2, «Vivacity», de la Escuela de Equitación; 3, «Port Etienne», de la Escuela de Equitación. Distancias, dos cuerpos, tres cuartos de cuerpo, un cuerpo. Tiempo, 2 m. 35 segundos 1/5.

Premio Juenga (venta), 2.000 pesetas; 900 metros.—1, «Pravia», de la yeguada Balderas (Jiménez); 2, «Casi», de la yeguada de Juenga; 3, «Morfontaine», de Francisco Coello. Distancias, cabeza, corta cabeza, un cuerpo. Tiempo, 1 minuto 1/5 de segundo.

Premio Casa Antúnez, 3.000 pesetas; 900 metros.—1, «Ana Bolena», de L. Figueroa Cadenas (Romera); 2, «Daghestan», de Carlos Figueroa; 3, «Arcona», de la yeguada de Juenga. Distancias, cinco cuerpos, cuello, seis cuerpos. Tiempo, 2 m. 31 s. 2/5.

Handicap de tres años, 9.000 pesetas; 2.200 metros.—1, «Dark Henares», de Carlos Figueroa (Leforestier); 2, «Mis B», de la yeguada de Montelirio; 3, «Laredo», de la yeguada de Juenga. Distancias, cinco cuerpos, cuello, seis cuerpos. Tiempo, 2 m. 32 s. 2/5.

Premio de la Diputación provincial, una copa y 5.000 pesetas; 1.800 metros.—1, «Reus», de la Yeguada Nacional (Perelli); 2, «Panaché», de Luis Figueroa; 3, «Joana». Distancias, medio cuerpo, tres cuerpos, tres cuartos de cuerpo. Tiempo, 1 m. 57 s. 4/5.

Premio Andria, 3.000 pesetas; 1.800 metros.—1, «Pinocho II», de Cecilio Agudo (Alvaro Díez); 2, «Chiffonier», de Luis Figueroa; 3, «Wchos'He», de la yeguada Montelirio. Distancias, cuerpo y medio, medio cuerpo, lejos. Tiempo, 1 m. 58 s.

PELOTA VASCA

Campeonatos de Castilla

Terminaron los campeonatos de Castilla de pelota vasca para amateurs.

La final de primera categoría fué ganada por Méndez Vigo y Luis Olaso, del Hogar Vasco, que derrotaron a Bezares y Leyún, del Athlétic Club, por 50-47.

La final de segunda categoría se la adjudicaron Méndez Vigo y Corsini, del Hogar Vasco, que vencieron a Gargallo y a Abasolo, del mismo Club, por 50-39.

A continuación se verificó un banquete en el que hablaron el presidente del Hogar Vasco y el secretario. Aquél resaltó la labor de los participantes en el campeonato que se acababa de clausurar, y el secretario agradeció con calurosas frases el apoyo prestado por la Prensa.

CICLISMO

Accidentes y denuncias en la Vuelta a Cataluña

Barcelona, 18.—En la tercera etapa de la Vuelta a Cataluña se ha producido un accidente, debido a la imprudencia de un coche seguidor, que ha irrumpido violentamente en un grupo de corredores. Sancho ha quedado sin sentido en medio de la carretera, siendo recogido en otro coche y conducido a una clínica de Valls, donde, según parece, le han apreciado la rotura de la femoral.

Ha abandonado Isidro Figueras, el vencedor de la primera etapa, por agotamiento. En cuanto a Cardona y Alvarez, se ha abierto una encuesta, ya que el primero ha llegado a la meta sin dorsal, y según se dice, con una máquina que no era la que utilizó a la salida. Por lo que se refiere a Alvarez, algunos aseguran que le han visto en un coche. Sin embargo, se ha clasificado. Se espera el fallo de los jurados acerca de estos dos casos.

Los vencedores en la carrera de vuelta al valle de la Fuenfría (veinte kilómetros por cumbres). De izquierda a derecha son Antonio López, Silvino Ronda y Luis Ballestero, que llegaron por el orden de enumeración
(Fot. Alfonso.)

La cuarta etapa de la Vuelta a Cataluña

Lérida, 19.—A las seis y media se dió salida en Valls a los que participan en la Vuelta ciclista a Cataluña para cubrir la cuarta etapa, entre Valls y Lérida, con un recorrido de 148 kilómetros. La etapa se desarrolló sin incidente alguno hasta llegar a tres kilómetros antes de la meta. Un espectador quiso obsequiar con un refresco a uno de los corredores y cayó al suelo, y del pelotón, formado por cuarenta, cayeron a tierra veinticinco, de los cuales, cuatro o cinco sufrieron lesiones de consideración.

La llegada a Lérida se verificó a las doce y cuarto, por el siguiente orden:

1, Chene, 5 h. 35 m.; 2, Capew, igual tiempo; 3, Sella; 4, Canadessi; 5, Escuriet; 6, Romanetti; 7, Hevia; 8, Pagés; 9, Ros; 10, Digner; 11, Pou; 12, Tudela. Todos en el mismo tiempo.

Clasificación general: 1, Cañardó, 17 h. 46 m. 59 s.; 2, Sella, 17 h. 48 m. 16 s.; 3, Rogosa, 17 h. 48 m. 39 s.; 4, Deloor, 17 h. 49 m. 3 s.; 5, Canadessi, 17 h. 51 m. 59 s.; 6, Jimeno; 7, Dignef; 8, Capew; 9, Escuriet; 10, Tudela; 11 Trueba; 12, Ezquerra; 13, G. Deloor; 14, Romanetti, y 15, Bachero. Todos en el mismo tiempo.

*

CARRERAS DE GALGOS
ESPECTACULO EMOCIONANTE
¡70 GALGOS EN CARRERA!
Esta noche, en el Stadium, ocho carreras Salida de la primera, a las DIEZ TREINTA

Gran Premio de Durango

Bilbao, 18.—En Durango se celebró el primer Gran Premio ciclista de la localidad, asistiendo solamente corredores vizcaínos de segunda categoría, por estar los de primera en Cataluña. Llegó en primer lugar Jesús Doménech, y por equipos obtuvo el triunfo el de la Sociedad Ciclista Bilbaína.

La carrera París-Dunkerke

París, 19.—Se disputó la clásica prueba ciclista París-Dunkerke. Resultó vencedor el belga Celier en 7 h. 41 m. 10 s. En segundo lugar llegó Debuikere, también belga.

El premio de la República, de velocidad

Burdeos, 19.—En el velódromo del Parque de Sports se disputó el premio de la República, de velocidad. Resultó vencedor el alemán Ritter, seguido de Scheres, belga, y Michard, francés.

ATLETISMO

Campeonatos femeninos

Terminaron las pruebas de estos campeonatos con los siguientes resultados:

150 metros. — Aurora Cuartero, 23 s. 4/5; Pilar Quetti, Carmen Pinacho.

Disco.—Margot Moles, 34,07; Esperanza Fernández, 21,20; Esperanza Requena, 22,23; Aurora Cuartero, 18,67.

Peso. — Margot Moles, 9,06; E. Cuartero, 7,39; E. Requena, 6,34.

Altura. — Esperanza Requena, 1,30; Margot Moles, 1,24; Carmen Pinacho, 1,15; Pilar Quetti, 1,10.

El concurso de la revista «Gimnástica»

Se verificó la primera jornada del concurso del «atleta completo», organizado por la revista «Gimnástica».

Los resultados fueron los siguientes:

Peso.—1, Mariano Sánchez, 9,95 metros.

100 metros.—1, José Villa, 12 segundos 4/5.

Altura.—1, Mariano Sánchez, 1,55 metros.

Clasificación general:

1, Mariano Sánchez; 2, Luis Uria; 3, José Villa; 4, Palmez; 5, Vázquez; 6, Picurio; 7, Guevara; 8, José Nieto.

Campeonato de neófitos

San Sebastián, 18.—En el estadio de Berazubi, en Tolosa, se celebró la tercera y última jornada del campeonato de neófitos, con los resultados siguientes:

150 metros lisos.—Arruti, del Eusko-Gaztedi, en 18 s. 1/10.

3.000 metros lisos.—Pozo, del Eusko-Gaztedi, en 9 m. 53 s. 4/5.

Salto de longitud.—Ruiz, del Donostia, 5,63 metros

300 metros lisos.—Arruti, del E.-G., 39 s. 3/5.

Lanzamiento de jabalina.—Furundarena, del E. G., 39,42 metros.

Triple salto.—Ibarburu, de E.-G., 11,43 metros.

Relevos 4 por 300.—Eusko-Gaztedi, 2 m. 58 s., y después, Tolosa.

En la puntuación final ganó por gran ventaja el Eusko-Gaztedi.

Se verificaron también las siguientes pruebas de senniors:

150 metros lisos.—Ormaechea, en 17 s. 4/5.

250 metros lisos.—Dura II, en 32 s.

Lanzamiento de disco.—Arza, 32,61 metros.

80 metros lisos. — Ormaechea, 9 s. 7/10.

Records del Mundo batidos

Princetown, 18. — Glencunningham ha batido el record mundial de la milla a pie en 4 m. 6 segundos 7/10. El anterior lo detentaba Lovelock con 4 m. 7 s. 6/10.

Beneastman batió el record mundial de la media milla con 1 m. 49 s. 8/10.

Los campeonatos de París

París, 19.—En los campeonatos de atletismo de París el atleta Sempé batió el record de Francia de lanzamiento de martillo, con un tiro de 45,49 metros.

PUGILATO

Campeonatos de Castilla

Se celebraron en la Ferroviaria los combates para el torneo amateur de Castilla. Resultados:

Moscas.—Francisco Blázquez gana a Isidro Vidal por incomparecencia, y Marcos del Río a Antonio Maillo por abandono.

Gallos.—José Sánchez hizo abandonar a Luis Martín.

Plumas.—Joaquín Díaz gana por puntos a Juan Novo; Francisco Quintas, por abandono, a José Téllez, y Jesús García, a Antonio Gómez por inferioridad.

Ligeros.—Manuel Meseguer gana por incomparecencia a Juan J. Ladrón de Guevara. Meseguer ganó por puntos a Raimundo Francos.

Welters. — Eduardo Ruiz gana por puntos a Costero, como Antonio Sánchez a Benito Lamela.

Las veladas de Price

Se ha recibido por los promotores de Price la aceptación del as italiano Carlo Meroni para luchar el viernes próximo sobre el popular ring madrileño con Ignacio Ara. Olympia Ring dará ese día otras cuatro interesantes contiendas. Daremos detalles oportunamente sobre todo el conjunto del programa que se prepara.

Una reunión en Murcia

Murcia, 18.—En Murcia Park se celebró una reunión, cuyos resultados fueron:

Díaz, campeón de los plumas de Levante, venció al alicantino Latorre por descalificación en el segundo asalto.

El alicantino Ruiz Ortiz ganó al italiano Max Izzane.

Hubo tres combates previos de escaso interés.

Gaztañaga vence a Sauvage

Orán, 18.—Se ha disputado el anunciado combate entre Isidoro Gaztañaga y Sauvage, ante gran concurrencia.

El dominio de Isidoro fué definitivo, y Sauvage quedó k. o. en el tercer asalto.

Pedro Ruiz contra Gyde

Nimes, 18.—El día 1 de Julio se disputará en esta población un encuentro de revancha entre el francés Praxides Gyde y el madrileño Pedrito Ruiz.

Dicho match será valedero para el título europeo de los pesos mínimos, que detenta Gyde.

Primo Carnera, al hospital

Nueva York, 19.—Primo Carnera se ha visto obligado a recluirse en el hospital, y se anuncia que probablemente no podrá figurar en ninguna pelea hasta dentro de unos tres meses.

Carnera quiere volver a luchar con Baer

Nueva York, 19.—Primo Carnera ha declarado en una entrevista que, como en el plazo de dos meses se encontrara restablecido, requerirá nuevamente a otra pelea al campeón, Max Baer.

«Estoy dispuesto—ha dicho—a no percibir ni un solo céntimo, y si me venciera otra vez a hacerle entrega de 50.000 dólares.»

Sin embargo, el médico encargado de la curación de Carnera asegura que para el mes de Septiembre no se encontrará en condiciones de enfrentarse con otro adversario en el ring.

ALPINISMO

La Vuelta al Valle de la Fuenfría

Se celebró en la Sierra del Guadarrama la prueba montañera denominada Vuelta al Valle de la Fuenfría, del programa deportivo 1934 de la Sociedad Española de Alpinismo Peñalara, y en la que participaron destacadísimos marchadores madrileños, registrándose el caso de demostración de interés por esta carrera en uno de los inscriptos, que, a pesar de residir en Alicante, comunicó desde allí su participación y desplazamiento ex profeso.

Los trepadores recorrieron el magnífico valle por su crestería, en cuyos puntos estratégicos estaban situados los controles, intervenidos por Espinosa (meta de salida y llegada), en la pradera del chalet de la S. E. A. Peñalara; Mozo (segundo pico), Simancas (Peñota) y Prat (Minguete).

La clasificación de los seis primeros fué como sigue:

1, Antonio López, 2 h. 41 m., de la S. E. A. Peñalara; 2, Silvino Ronda, 2 h. 45 m. 30 (este marchador, también peñalero, es de los más fuertes montañeros, y va conquistando merecidamente la primera línea); 3, Luis G. Ballesteros, 2 h. 49 m.; 4, Félix Candela, 3 horas 7 m.; 5, Enrique Herreros, 3 horas 7 m. 30 s.; 6, Juan B. Mato, 3 horas 8 m.

Los no clasificados lo fueron por retirados durante la prueba.

Reparto de premios

En el chalet de la Fuenfría de la S. E. A. Peñalara, se verificó el reparto de premios de la temporada de nieve y verano últimos. Entre ellos estaban los trofeos del campeonato de España de esquíes, campeonatos sociales de la S. E. A. Peñalara, marcha de las X Horas, marcha de refugios y Vuelta al Valle de la Fuenfría 1933.

Todos los vencedores premiados fueron aplaudidísimos por la enorme concurrencia de deportistas que acudieron a la fiesta, en especial los campeones de España de esquíes 1934, Enrique Millán (fondo), de la S. E. A. Peñalara, y Félix Candela (saltos), también de la misma Sociedad.

De las muchachas fueron ovacionadísimas las señoras Margot Moles y Ernestina de Herreros y las señoritas Muñoz, Fernández Arias, Escalona, Stauffer y Paphwer.

A continuación celebróse un banquete homenaje, cuya intimidad no fué quebrantada por discursos de ninguna clase.

La esplendidez del día contribuyó al realce de la simpática fiesta montañera.

HIPICA

El concurso hípico de Zaragoza

Zaragoza, 19.—Se celebró brillantemente la segunda prueba del concurso hípico nacional, corriéndose la prueba de la copa de la guarnición.

La prueba fué ganada por Manuel Silió, capitán de Caballería, que montaba el caballo «Cajón».

Concurso internacional de Lisboa

Lisboa, 18.—En el concurso hípico internacional de Lisboa, la copa de las Naciones ha sido ganada por el equipo español, compuesto por los tenientes Eduardo Luis, sobre «Desagrado», y Fernando Artalejo, sobre «Desaliño», y capitanes Abdón Turrión, sobre «Cavanón», y José Cavanillas, sobre «Arlesienne».

La copa de Honor ha sido ganada por el capitán francés Clavé, sobre «Iris Quaker», seguido del teniente francés Castrief, sobre «Tenace», y del marqués de Fuchal, sobre «Capucho».

El premio de Regularidad lo ganó «Le Camanon», montado por capitán López Turrión.

TENIS

La copa Davis

París, 17. — Los australianos Crawford y Kuist vencen a los franceses Borotra y Brugnon por 6-3, 6-4, 5-7, 4-6 y 6-3.

*

París, 18.—Semifinales de la copa Davis, zona europea.

En el encuentro habido esta tarde entre Boussis y Crawford, éste ha vencido a su contrincante por 2-6, 6-2, 4-6, 6-4 y 6-0.

Al vencer a su contrincante, Crawford ha calificado a su país para las finales de la copa Davis, zona europea.

Por lo tanto, la final se disputará entre los jugadores de Australia y Checoslovaquia.

*

Milán, 17.—Semifinal de la zona europea de la copa Davis. De Stefani (Italia) vence a Menzel (Checoslovaquia), y Hocht (Checoslovaquia) a Rado (Italia).

Checoslovaquia vence a Italia por 3-2.

RUGBY

El campeonato valenciano

Valencia, 18.—Se celebró el único partido de campeonato valenciano, en el que la F. U. E. venció por 23 a 0 al Universitari. El vencedor se eliminará con el campeón del Centro para el campeonato de España.

CARRERAS DE GALGOS

Las pruebas de esta noche

El Club Deportivo Galguero cele-

Ministerio de Educación, Cultura y Deporte 2012

brará esta noche su sexta reunión de primavera con ocho carreras: una de segunda categoría, tres de tercera y las restantes de cuarta.

En todas las de cuarta se han inscripto 10 galgos, y en la de tercera, ocho.

La última prueba será de obstáculos.

NOTICIERO

Tres banquetes

El Canoe N. C. tuvo la atención de reunir en un restaurante enclavado en las cercanías de El Pardo a varias autoridades municipales y provinciales y a los redactores que hacen información municipal y deportiva de los colegas madrileños.

Presidió el acto el concejal don Manuel Muiño, y estuvieron presentes, entre otros, los ediles señores Talanquer, Arauz, Cantos y Zunzunegui, así como directivos federativos, la Junta en pleno del Canoe, el director de «Aguaisol», Sr. Pérez Arias; el entrenador señor Granados y otras distinguidas personalidades deportivas.

El secretario general de la Presidencia, D. Rafael Sánchez Guerra, que había sido especialmente invitado, se excusó de acudir por tener con anterioridad un compromiso análogo.

El presidente del Canoe, Sr. Miñana, ofreció la comida en términos llenos de efusión hacia cuantos prestaban su colaboración a la obra social, encaminada exclusivamente a dotar a Madrid de unos medios de acción que den a la natación el auge necesario.

Explicó elocuentemente cuanto se proponía hacer el Canoe y cómo lo iba a realizar si se le abría un crédito de confianza por el Municipio, que con carácter interino le dió la concesión de los estanques del Retiro y de la Casa de Campo.

Las palabras del Sr. Miñana, muy afortunadas, tanto en la forma como en el fondo, merecieron una unánime ovación.

*

El entusiasta deportista Máximo García de la Torre ha concluído la carrera de Medicina.

Este joven galeno había ganado ya múltiples laureles en contiendas deportivas muy variadas. Sus camaradas en la vida del deporte del Círculo de la Unión Mercantil, donde puso siempre su actividad, le han ofrecido una cena íntima, a la que se asociaron el profesor de Cultura física del mentado Círculo, Sr. Ruiz Arias, y el vicesecretario, Sr. Mahou, quienes hicieron el elogio del doctor G. de la Torre con palabras plenas de cordialidad y admiración.

El agasajado, con unas palabras breves, sencillas y emocionadas, puso fin a tan simpático acto.

*

En un restaurante de los Cuatro Caminos se verificó un banquete en homenaje a Carlos Fuertes Peralba, que actuó de speaker en las transmisiones por radio de los últimos partidos España-Italia, que tanto interés despertaron entre los aficionados españoles.

La comida transcurrió en medio de la mayor alegría, y fué presidida por D. Ricardo Urgoiti, director de Unión Radio.

Al final Torres Endrina leyó unas cuartillas plenas de emoción, ofreciendo el banquete, y a continuación, un gran número de adhesiones recibidas.

Fuertes Peralba dirigió a los presentes unas breves, pero elocuentes, palabras, agradeciendo el homenaje, que él, por su gran modestia, consideraba inmerecido.

BOLSA Y FINANZAS

Chismograma urgentes

¡NOTICIAS, NOTICIAS!...

Ha regresado D. Luis de la Peña, el ilustre geólogo y financiero que fué a los Estados Unidos a la cuestión de los petróleos de la Cepsa. Y, según parece, viene entusiasmado. Y con muchas cosas que contar.

Don Luis es la providencia de los periodistas financieros, que en cuanto empieza el calor no saben qué decir y sudan por partida doble. ¡Gracias a Dios que tendremos tela cortada en cuestión de noticias!

Venga de ahí...

LO «GORDO» VENDRA DESPUES

Pero el Sr. De la Peña no trae, por lo visto, más que impresiones. Lo «gordo» lo traerá Carceller, que con su aspecto de «peso welter» conoce la aguja de marear. Y Carceller tardará aún un poco en llegar.

Sin embargo, cuanto más tarde, mejor augurio.

AHI AL LADO

¿Ha ido, por fin, Recaséns a Costa Rica a arreglar el asunto de las Cédula? En vista de que iba a los Estados Unidos, se le dijo: Ya que va usted por allá y le coge cerca, léguese a Costa Rica. Claro que de Nueva York a Costa Rica hay tanto o más que de Madrid al Congo belga.

Hay quien está reñido con la Geografía.

¡ANSIOSOS!

Ayer se celebró Consejo de «petrolillos», que están ya que arden. Hay quien muerde porque no le salen las compras a gusto, y hay quien sueña con que lleguen a 45 pesetas para hacer negocio. ¡Ansiosos!

¿SERA AHORA?

Las ordinarias se «rebullen» un poco. ¿Será ahora?

Nos hacían observar ayer que éste es un valor de los que se aletargan y que de repente empiezan a bailotear, suben, hacen su agosto y vuelven a aletargarse.

Hay, a lo que parece, un compromiso de honor de pagar, antes del 30 de este mes, lo que se debe a los accionistas.

Pues si es así, y el Sr. Ruiz Pla es hombre serio como formal es Canoro, no pueden dormirse. ¡A la una, a las dos!...

NO HAY QUE FIARSE

No hay que fiarse del «escaso negocio» con que los plumíferos aderezamos las reseñas bursátiles. Hay escaso negocio en el «parquet» y en la «coulisse»—la pesadilla de «Demetrio», a quien se le atravesó el galicismo muy justamente—, y, sin embargo, se hacen 8 y 10 millones de pesetas en fondos públicos nada más, como aconteció anteayer. Y es que el negocio no está en el «parquet» ni en la «coulisse» (¡perdón otra vez, «Demetrio»!), sino «arriba», en el salón de juntas, donde se hacen aplicaciones hasta de un millón.

¡Hágase el milagro, y hágalo el diablo!

LA ULTIMA PALABRA

Antes de cerrar la sección diremos la última palabra. Y la última palabra es que hoy se reúnen los Banco interesados en el negocio de la Española de Petróleos —entre ellos el Banco Exterior— para comenzar a examinar eso de la región de Texas, que parece es algo serio.

LA JORNADA BURSATIL DE AYER

Se normaliza la situación

Poco a poco van acercándose las cotizaciones a los topes en los valores que estaban bloqueados, gracias al doble movimiento de alza lenta en aquéllas como de disminución también progresiva en los topes. Así los Explosivos bajan el tope a 605; pero no se consigue que se hagan más que a 603 extraoficialmente. En cambio, los Nortes se hacen a 246 y a 246,50, si bien a este cambio queda ya algún papel. El Alicante es el que no consigue llegar al tope.

Prosigue el alza de «Petrolitos»

Los «Petrolitos» continúan dando la nota de firmeza, y habiendo comenzado a 73,50 llegan a 38 y queda bastante dinero a este cambio, haciéndose operaciones hasta en partidas de a 500 títulos.

Otros valores

También las Azucareras están más interesantes, negociándose a 40,50, esperando, sin duda, a que se pague el dividendo. Nominativas del Rif se operan a 230 y queda algún papel.

También las eléctricas

En el departamento eléctrico hay algún mayor negocio que ayer, y las cotizaciones mejoran también, con la única excepción de Mengemor, que retrocede visiblemente. Los cupones se negocian a 7,25, y a esto queda papel, con dinero solamente a siete pesetas. La H. Española tiene tomadores a 148,50, y Guadalquivir sigue, como de costumbre, entre 99 y la par. La Unión Eléctrica Madrileña se situaba entre 109 y 108. El «Metro» tenía papel a 120, y la Electra, a 133. Tranvías se operaban a la par, y Telefónicas preferentes, a 105, nuevas y viejas, aunque restaba al final ciertas partidas de papel.

Pesadez en fondos

No mejora el aspecto de la Bolsa en lo que se refiere a los fondos del Estado, cuyo corro se muestra pesado, ya que los valores que suben se muestran sumamente recargados de papel. Tal acontece con el Amortizable de 1926, que gana un cuartillo. El de 1900 baja en las series pequeñas 25 céntimos, y los con impuestos y sin impuestos de 1927 terminan igual que el día precedente, aunque del primero sale alguna demanda a última hora.

De los Tesoros, los de Octubre se sitúan entre 102,65 y 102,80; pero no se hace nada, y el resto repite los cambios de ayer. El oro sigue firme, haciéndose a 234,75, no obstante la creencia de que tiene poco margen ya para la subida.

COTIZACIONES DEL 19 DE JUNIO DE 1934

4 por 100 Interior.—Series F, 70,80; E y D, 70,90; C, 71,00; B y A, 71,15; G y H, 69,50.

4 por 100 Exterior.—Series F y E, 84,75; D, 86,60; B, 87,00; A, 87,25; G y H, 86,00.

5 por 100 Amortizable 1900.—Con impuesto, series D, 94,00; C, 94,25; B y A, 94,00.

5 por 100 Amortizable 1917.—Con impuesto, series F, C, B y A, 91,25.

5 por 100 Amortizable 1926.—Sin impuesto, series C, B y A, 101,25.

5 por 100 Amortizable 1927.—Sin impuesto, series D, C, B y A, 101,25. Idem con impuesto, series F, E, D, C, B y A, 90,25.

3 por 100 Amortizable 1928.—Sin impuesto, series E, 74,75; C y B, 75,00; A, 75,50.

4 por 100 Amortizable 1928.—Sin impuesto, series E, D, C, B y A, 90,25.

4 1/2 por 100 Amortizable.—Sin impuesto, series F, E, D, C, B y A, 94,50.

5 por 100 Amortizable 1929.—Sin impuesto, series D, C, B y A, 101,00.

5 por 100 Deuda ferroviaria.—Series A, B y C, 99,00.

4 1/2 por 100 Deuda ferroviaria.—Año 1928, serie B, 91,10; idem 1929, series A y B, 91,10.

Bonos Tesoro 6 por 100, oro.—Series A y B, 234,75; Obligaciones Tesoro, 5 1/2 por 100, 102,50; ídem 5 por 100, Abril, 102,65; Octubre, 102,65.

Ayuntamientos. — Madrid, 1868, 115,00; Villa de Madrid, 1931, 83,10; Mejoras urbanas, 1923, 78,25.

Garantía del Estado.—C. Emisiones, 84,75; H. Ebro, 6 por 100, 91,50; Transatlántica, 1925, Mayo, 80,50; ídem Noviembre, 80,50; ídem 1926, 86,50; Tánger-Fez, 99,85; Empréstito Austria, 98,00.

Cédulas hipotecarias. — Banco Hipotecario, 4 por 100, 90.00; 5 por 100, 94,90; 6 por 100, 105,00; 5 1/2 por 100, 101,50; ídem Crédito Local, 6 por 100, 87,75; 5 1/2 por 100, 80,75; 5 por 100, 85,75; 6 por 100 interprovincial, 97,25; Cédulas argentinas, 1,55.

Efectos públicos extranjeros.—Emp. argentino, 79,05; Marruecos, 82,25.

Acciones.—Banco España, 582,00; ídem Hipotecario, 255,00; ídem Previsores del Porvenir, 68,00; ídem Español Río de la Plata, C., 77,00; Hidro Española, viejas, 148,50; C. Sevillana, 80,75; U. Eléctrica Madrileña, 108,00; C. Telefónica, preferentes, 105,00; Minas del Rif, portador, C., 277,00; ídem nominativas, 230,00; C. A. Petróleos, 125,00; C. A. Tabacos, 208,00; Fénix, 455,00; Alicantes, C., 214,00; F. C., 214,00; Metro, 120,00; Nortes, C., 246,00; Madrileña de Tranvías, C., 100,00; Española de Petróleos, C., 37,75; F. C., 38,00; Explosivos, F. C., 605,00.

Obligaciones. — E. Lima, 85,00; V. Lecrin, 97,50; Hidro Española, 90,00; ídem D, 86,00; Alberche, 96,50; Sevillana, 94,00; U. Eléctrica Madrileña, 6 por 100, 1932, 103,50; ídem 6 por 100, 1926, 103,25; ídem 6 por 100, 1930, 103,00; Telefónica, 5 1/2 por 100, 92,55; Duro-Felguera, 1928, 67,00; Norte, primera, 54,50; Norte, 6 por 100, 83,65; Prioridad Barcelona, 55,25; Valencianas, 79,00; Alicante, primera, 242,00; A (Ariza), 66,75; ídem G, 80,50; ídem I, 80,50; C. Aragón, 5 por 100, 66,00; Azucarera, sin estampillar, 78,00; ídem estampillada, 83,00; Española de Petróleos, 89,00; C. Asturiana de Minas, 1926, 86,00.

Moneda extranjera. — Francos, 48,45; ídem suizos, 238,625; belgas, 171,625; libras, 37,05; dólares, 7,35; liras, 63,60; marcos, 2,84; escudos portugueses, 33,80; coronas checas, 30,60; ídem danesas, 1,66; ídem noruegas, 1,87; ídem suecas, 1,92; florines, 4,985.

OTRAS BOLSAS

Bolsa de Barcelona. Norte, 247,50, d.; Alicante, 213,25; Explosivos, 600,00; Chade, 342,00; Rif, 279,25; Española de Petróleos, 37,50.

Bolsa de Bilbao.—Altos Hornos, 74,00; Explosivos, 585,00; Resineras, 6,00; Ferroc. Norte, 244,00; ídem Alicante, 212,00; Sota, 240,00; Nervión, 410,00; Setolázar, portador, 70,00; ídem nominativas, 70,00; H. Ibérica, 610,00; H. Española, 148,50; E. Viesgo, 380,00; Minas del Rif, portador, 275,00.

Bolsa de Zurich.—Chade, A, B y C, 722,00 (paridad, 344,50); ídem D, 139,00 (paridad, 331,70); ídem E, 140,00 (paridad, 334,05); bonos nuevos, 30,00 (paridad, 71.60); Ac. Sevillanas, 165,00 (paridad, 78,75).

INFORMACION FINANCIERA

¿Se ha llegado al punto más bajo de la crisis comercial?

Es muy interesante hacer constar el hecho de que nuestra balanza comercial en el mes de Abril revele una cierta inversión de los términos en que se planteaba el saldo de la misma hasta el mes de Marzo inclusive. Se observa, en efecto, que si bien las exportaciones no aumentan gran cosa, las importaciones, en cambio, bajan considerablemente.

En relación con este hecho pueden aducirse las consecuencias a que ha llegado el Instituto de la Coyuntura Alemán en un estudio realizado sobre el comercio, y del cual se desprende que el comercio mundial no ha participado hasta ahora en la reanimación de la coyuntura mundial. Sin embargo, como ésta se ha registrado, hay que atribuirla exclusivamente a fenómenos interiores, que han determinado el alza de la producción y de precios en relación con las cifras de hace un año. Pero solamente en el mercado interior.

Sin embargo, el comercio mundial no ha experimentado retroceso nuevo alguno, pues la disminución del valor de las transacciones del 4 por 100 del tercer trimestre de 1933 a primero de 1934, reducción del 8 por 100 en cifras redondas computado en oro, se debe exclusivamente a reflejos estacionales y al ligero retroceso que han experimentado los precios oro.

Es muy interesante esta deducción, porque acaso de ella se deduzca que a la reanimación de los mercados interiores siga la de los mercados exteriores y que se confirme la terminación de la crisis mundial por un órgano tan autorizado como el Instituto de la Coyuntura Alemán, que fué precisamente el que pronosticó con mayor acierto la crisis actual.

Las mujeres
deberían todas saber que la
REGLA SUSPENDIDA
reaparece con PILDORAS
FORTAN
Bote, 5 pesetas, en farmacias
Detalles: LABORATORIOS
KLAM, REUS

CUENTOS PROPIOS Y AJENOS

MAREILI

Por Carmen Sylva

—Yo creo que nuestra hija está curada.

La mujer que hablaba así era alta, arrogante, majestuosa. Tenía grandes ojos azules, de limpio y sereno mirar, y unos cabellos grises sombreaban su enérgica frente.

Su marido, hombre pequeño e in-

significante, olvidaba el almuerzo, absorto en el estudio de un manuscrito amarillento.

La mujer, después de regar las macetas de la ventana, aproximó a ella una butaca y un taburete.

—Aquí podrá estar un rato Mareili. El sol le dará fuerzas.

El marido alzó hacia ella los ojos soñolientos y dijo suspirando:

—¡Qué sabio tan despreciable soy! Todo mi afán es saber, estudiar toda mi ilusión, y mi sapiencia no basta a proporcionarte lo necesario para vivir con holgura. Además, enfrascado siempre en mis papelotes, no comparto tus inquietudes ni te ayudo en tus desvelos. Tú te fatigas trabajando noche y día, y yo, sin dejar de trabajar también mucho, de nada te sirvo.

Surcó su frente una arruga profunda y una viva contrariedad enarcó sus cejas. La esposa colocóse detrás de él y le puso una mano sobre el hombro. Aquella mano, como el semblante, acusaban una gran firmeza de carácter. Todo en aquella mujer era serenidad y firmeza: las facciones, el gesto, el ademán, la voz, los movimientos.

—¿Tan desgraciados somos?—dijo—. ¿O es que vamos a desfallecer ahora? Dios, que nos ayudó siempre, seguirá prestándonos su ayuda. Más quiero tener por marido un sabio pobre que un rico holgazán. Por otra parte, nuestros hijos están ya educados. Ya ves Enrique cómo ha triunfado en Java.

—Sí, en Java—suspiró el padre—. Que es tanto como no tener hijo. Pero a Mareili no la dejaremos abandonar nunca la casa, Regina. No se separará de nosotros, aunque tenga que vender mis más preciosos manuscritos.

—Si Dios lo quiere, Luder, la conservaremos a nuestro lado mucho tiempo todavía. Hasta ahora no hay peligro de que nos deje.

En aquel momento se oyó llamar a la puerta de la calle, y una voz joven y alterada preguntó si la señora Ruder estaba en casa.

—Sí, y el profesor también.

Subiendo velozmente la escalera, penetró en la estancia un joven tan alto, que su talla desmedida hacía desgarbados sus movimientos. Tenía los cabellos muy negros, lo mismo que la barba, y muy negros también sus penetrantes ojos.

—¡Buenos días, tía! Salud, tío—dijo tirando el sombrero en el sillón rodeado de flores.

Y luego de estrecharles la mano a los dueños de la casa empezó a recorrer el gabinete a grandes trancos.

—Cuando un hombre alcanza la primera rama verde de un árbol, y en el mismo instante comienzan a aserrar el árbol por bajo de aquél, ¿qué cree usted que debe hacer, tía?

—El árbol no cae de repente. Da tiempo para saltar y esquivar el golpe. ¿Qué te pasa? ¿Acaso no te cumplen su palabra los de Chile?

—No; sigo disponiendo de mi empleo. ¡Es mi mujer!

—¿Tu mujer?

—Mi mujer, que se niega a seguirme.

La señora Ruder enrojeció de improviso.

—Entonces, ¿vas a perder tan buena colocación?

—No; dejaré a mi esposa.

—¡Pero Rodolfo!—dijo el profesor interviniendo—. ¿No comprendes que eso es una locura?

—¡Una locura! Al contrario, es una determinación muy meditada. Necesito una mujer dispuesta a seguirme a través del mundo entero; a compartir conmigo las alegrías y las penas, el hambre y el frío; una mujer como usted, tía. Si no es así, que se vaya al diablo o donde se le antoje. Para nada me sirve ni nada tengo que ver con ella.

—Pero al frente de un establecimiento como el tuyo es imprescindible una mujer, Rodolfo—insistió el sabio—. ¿Quién dirigirá tu casa, presidirá las comidas y vigilará a los sirvientes? Sin mujer no puedes aceptar la colocación que te brindan.

—Ya me lo he dicho a mí mismo. Por eso vengo a pedirles a ustedes ayuda y consejo. Necesito llevarme alguien a Chile.

—Tienes a tu tía la mayor. O si no a mi prima. Una u otra te acompañarán de buen grado para gobernar tu casa.

El mozo se mesó la barba.

—No son lo bastante enérgicas—murmuró el joven.

Abrióse de nuevo la puerta, y muy trabajosamente, apoyándose en la pared, vióse entrar en la estancia una hermosa muchachita, en cuyo rostro se juntaban los trazos firmes y correctos de su madre con la mirada profunda del padre. Los cabellos obscuros y recortados se ensortijaban sobre su frente espaciosa y pálida. Las sienes conservaban todavía las huellas de la enfermedad; pero un suave carmín teñía el semblante, animado por una deliciosa sonrisa.

—¡Cómo! ¿Todavía aquí, Rodolfo? Te contaba ya camino de América.

El joven se acercó a su prima y la condujo hasta el sillón con toda clase de precauciones, tirando el sombrero al suelo para hacerle sitio donde sentarse. La miraba embebecido. Un rayo de sol doraba los cabellos de la muchacha.

—¿Has estado muy malita, Mareili?

La joven sonrió de nuevo. Y era tan luminosa su sonrisa, que el rayo de sol pareció bañarle todo el rostro.

—¡Ah! Es muy agradable esto de estar enferma. Durante una o dos semanas la fiebre me ha hecho vivir en un mundo de ensueños maravillosos. Al despertarme estaba tan cansada, que mamá tenía que mimarme como a una chiquilla.

Diciendo esto, apoyaba dulcemente el pómulo, marchito aún, en la mano de su madre.

—Por fin la tenemos entre nosotros—dijo el profesor—, y por ahora no volverá a ausentarse para ganarse la vida lejos de aquí... Pero es preciso que me vaya a clase. Ya voy un poco retrasado.

El joven se quedó después de que el profesor hubo salido. Parecía absorto en muy hondas meditaciones. Llamaron a la señora Ruder y tuvo que bajar al jardín. Alguien quería hablarla. Fué a regañadientes y escuchó distraída lo que la dijeron. Se trataba de la impresión de un folleto de su marido. Sin embargo, aquellos asuntos solía tomarlos a su cuidado, porque un verdadero sabio siempre es incapaz de ocuparse de nada que no sean sus estudios. Esta vez la señora no estaba en lo que la decían. Preocupábala su hija. Temía que el primo la contase, con su vehemencia habitual, los sinsabores que estaba pasando y la impresionase con exceso. Presentía una desgracia, un golpe de la fatalidad, algo indefinible que la torturaba.

Cuando volvió cerca de los jóvenes, Mareili se acercó tranquilamente a ella y la dijo:

—Es cosa resuelta, mamá. Me marcho con Rodolfo a Chile.

—¡Dios mío! No pienses en darnos semejante disgusto. ¡Si apenas estás curada! ¡Y tan lejos! ¿Sabes que hacen falta tres meses para recibir contestación a una carta? Hija mía, lo que pretendes es imposible. ¡Y tú, egoísta, vienes aquí a robarnos nuestra hija!

—Perdóname, mamá; pero estoy decidida.

A todas las objeciones de su madre dió la misma respuesta. Cuando volvió el padre riñóse otra batalla mucho más viva. Pero todo fué inútil. La joven impuso su voluntad inquebrantable. Por fin la madre, sospechando que el amor había extraviado a su hija, y que esta era la verdadera causa de su extraña determinación, apeló a un último argumento:

—Ya sabes que ni tu padre ni yo hemos de consentir en verte casada con un hombre divorciado. ¡Jamás te daremos nuestra bendición si estás enamorada de tu primo! Es un buen muchacho, pero no me inspira gran confianza para confiarle la felicidad de mi hija.

—Tranquilízate, mamá. Te prometo no ser nunca su mujer... Es un juramento sagrado... La vida lejana me atrae... No me impidáis el ir en busca de mi independencia.

Dos días lucharon los padres por retener a su hija.

—Ahí la tienes—gemía el profesor—. Mareili ha heredado de ti la firmeza de carácter. Jamás ha rectificado una determinación adoptada.

La señora Ruder tuvo con su sobrino una conversación muy larga y muy seria, declarándole que no pensase nunca en casarse con su prima.

¡Dios solo sabe la angustia de aquellas noches que blanquearon los cabellos de la pobre mujer! Le pedía al cielo que la iluminase, que le pusiera en claro si era realmente voluntad divina el que su tesoro, apenas rescatado de las garras de la muerte, la abandonase para una separación casi tan completa como la muerte misma. Pero el cielo le negaba toda otra señal que no fuese la irrevocable decisión de Mareili.

Aún dudaban los padres de que su dolor llegase a ser cierto, cuando ya su hija cruzaba el mar inmenso, sola, en un mundo desconocido.

Mareili tardó poco en sentir doblemente su aislamiento. Al cabo de algunos días, su primo dió en abrumarla con atenciones bastantes desagradables, que ella rechazaba firme y serena. La excitación de Rodolfo era más visible cada vez. Hubiérase dicho que la impasible serenidad que su prima le oponía acababa por irritarle.

Mareili tenía un alma demasiado valerosa para dejarse acobardar por sus inquietudes. Voluntariamente había echado la carga sobre sus hombros, y estaba dispuesta a soportarla hasta el fin sin quejarse ni desfallecer. Casi siempre el dolor nos llega por los caminos menos esperados. La joven casi había sonreído ante los temores de su madre, que sólo veía en el viaje peligros de un solo género. Y ahora, con el instinto de la pureza y del candor infantiles, adivinaba que las zozobras de su madre no carecían de fundamento, porque Rodolfo no era el mismo.

La mar estaba tranquila y hermosa; dorado el aire. Mareili sentía una abrasadora sed de viajar. Mareili pensaba en ello, acodada sobre la borda del vapor.

Por fin llegaron a aquel mundo nuevo, llenos para ambos primos de cosas sorprendentes. Aunque había para sentirse mareados, sin embargo, Mareili experimentó un gran alivio al reanudar la vida activa. Tenía muy pocos ratos de ocio, porque su primo la puso al frente de un hotel importante. Veía a Rodolfo muy raras veces y procuraba limitar sus conversaciones a lo indispensable para el negocio. Su salud habíase fortalecido mucho durante la travesía. Otra vez estaba lozana y fragante. Mas, a pesar de su juventud, sabía inspirar respeto a cuantos se le acercaban.

La creciente agitación amorosa de Rodolfo era para ella único motivo de preocupaciones. Un día el mozo penetró, fuera de sí, en el cuarto de su prima, y apoyándole en la frente el cañón de un revólver, le dijo con voz sombría:

—¡O consientes ahora mismo en ser mía, o te mato! Elige.

La pobre niña no vió más que el arma amenazadora y los ojos terriblemente desorbitados de su primo; pero su habitual presencia de ánimo no la abandonó en aquel momento crítico. Sin moverse, sin pestañear siquiera, replicó magnífica de valor y de serenidad:

—Mátame.

Rodolfo volvió en sí. Arrojando el revólver, se arrodilló a los pies de su prima pidiéndola perdón y huyó, saliendo de la estancia sin cerrar la puerta.

Mareili llevóse las manos a la cabeza, después el pecho, vaciló y cayó pesadamente en tierra.

No podía precisar el tiempo que estuvo desvanecida. Cuando recobró el sentido, tiernos brazos la sostenían. Unas señoras extranjeras habían acudido en su auxilio. Al principio las miró con estupor, y al coordinar sus ideas y darse cuenta exacta de su situación fué presa de una crisis de lágrimas que casi degeneró en un ataque de nervios.

¡Oh, el dolor de ausencia! ¡Sola, perdida allí! Aquello era un castigo impuesto a su terquedad y a su desobediencia. Llamaba a su madre entre sollozos.

Las benévolas extranjeras no sabían qué resolución tomar con la pobre niña, cuando llamaron dos veces a la puerta de la estancia. Entró un joven afable, correcto, de ojos serenos y leales, y acercándose a Mareili descubrióse para decirla en alemán:

—Señorita, aunque usted no me conoce, hace dos semanas que la estudio en secreto. Mi admiración por usted es tan honda y tan sincera, que me consideraría el más feliz de los hombres si pudiese ofrecerle mi nombre y mi corazón. Me llamo Gotthold Berning. Soy comerciante; pero mi posición es muy humilde, y ni siquiera soy independiente, pues no he podido pasar de simple empleado todavía. No obstante, le ruego que acepte el ser mi mujer.

Mareili se había incorporado y temblaba apoyándose en los brazos del sillón. Sin fuerzas para hablar, contemplaba al joven con los ojos inundados de lágrimas. El esperaba sombrero en mano, y en una actitud llena de compostura y de respeto. Su mirada penetraba como un cálido rayo de sol en el corazón de la enferma, que, al fin, tendiéndole la mano, le dijo:

—Dios le pagará a usted el consuelo que me trae con su noble acción en la hora más amarga de mi vida. Pero ¿sabe usted que soy muy pobre?

—Lo sé todo.

Mareili ignoró siempre cómo recibió su primo la noticia de aquellas relaciones. El primo, avergonzado y rabioso, se encerró en su cuarto durante tres días, dejando pesar sobre la niña todo el ajetreo de la casa. La pobre no tenía minuto de reposo.

Quiso Berning que Mareili abandonase inmediatamente el hotel; pero ella, demasiado concienzuda, se resistía a obedecerle mientras su primo no le buscase substituta. Bien pronto hubo de convencerse de que su generosidad era mal correspondida y de que su permanencia en el hotel era peligrosa e imposible. Rodolfo volvió a importunarla con nuevos requerimientos de amor, no siempre hidalgos y corteses.

Acabó por sentirse culpable contra sí misma por no cortar sin más tardanza aquella situación. Berning pudo proporcionarla una plaza de institutriz con una familia acomodada, donde podría esperar bien hasta que estuviera en condiciones de casarse.

La obstinación de Rodolfo se agravaba cada vez más, habiendo vuelto a su monomanía furiosa.

Algún tiempo después, Mareili sintióse mal de salud; pesadez en la cabeza, laxitud invencible en los miembros... Llegó a no poder levantarse. Deliraba en su lecho de enferma. El médico diagnosticó que estaba atacada del tifus, epidemia reinante, por lo que no podía dejarla un minuto más en su domicilio, sino que era indispensable trasladarla al hospital. Berning recorrió la ciudad entera en busca de un coche para verificar el traslado, porque Mareili había dicho, llena de terror:

—En el carruaje de la Sanidad pública, no. ¡Sería mi muerte!

Pero ningún cochero se prestaba a transportar una víctima de la epidemia, y hubo que resignarse. Tranquilo y resuelto, Berning volvió al lado de la muchacha, consumida por la fiebre.

—Hay que pasar por eso, querida. Yendo yo contigo nada temas.

Tomó a la enferma en sus brazos para llevarla. El médico quería impedirlo; pero él, sin hacer caso de sus advertencias, montó en el carruaje de la Sanidad e hizo todo el trayecto sosteniendo a su novia contra su pecho. Una sonrisa infantil, plena de gratitud y de afecto puro, fué el premio a su abnegación. En sus brazos la llevó hasta el lecho del hospital e iba a verla todos los días, sin miedo al contagio.

Al fin curó Mareili, como por un milagro. Pudo levantarse; pero le era imposible dar sola un paso. ¿A dónde ir? Era preciso dejase el hospital y nadie quería admitirla en su casa saliendo de aquel foco de epidemia.

Un día Berning entró en el departamento de la enfermita. Estaba en un sillón, juntas las manos pálidas sobre las rodillas y soñadora la mirada.

—¡Dios mío! —pensaba—. ¿Me abandonas en este amargo trance? Dime dónde debo ir. No me dejes sin albergue.

En este preciso momento cruzó la sombra de un hombre entre la ventana y sus ojos fatigosos. Alguien la aprisionó dulcemente la diestra, y la voz que tantas veces le diera consuelo la dijo:

—¿Sabes, Mareili mía, lo que vamos a hacer? Tengo abajo un coche y voy a llevarte hasta él en mis brazos. Y seguidamente vamos a que nos casen. En cuanto seas mi esposa, te llevaré a mi casa y acabaré de curarte.

Mareili llevó en silencio a sus labios la mano que retenía entre las suyas. Berning la retiró confuso. Y tomando a la enferma en sus brazos, bajó la escalera con aquella preciosa carga. Poco después, casados ya, llegaban a la habitación que había preparado a toda prisa...

La primera carta que recibieron las padres de Mareili, preocupados por su largo silencio, decía así:

«No pases más pena por mí, mamá. He estado en muy grave peligro; pero Dios me ha enviado un ángel para que me salvara y este ángel es mi marido, ante el que quisiera estar constantemente de rodillas para agradecerle lo que ha hecho por mí. Soy la mujer más dichosa de la tierra.»

Lo más hermoso de este breve relato es que es verdad, punto por punto. El matrimonio vive todavía en Chile y tiene varios hijos.

He obtenido licencia para contar su historia con el propósito de despertar en aquellos que dudan de la vida y de sus semejantes el convencimiento de que la abnegación y la generosidad existen todavía aquí abajo, y que el mismo Dios, Aquel en quien creyeron nuestros abuelos, continúa estando entre nosotros.

Ministerio de Educación, Cultura y Deporte 2012

Horóscopo del día 20 de Junio

Los que nacen este día están protegidos por Géminis en su descendiente, y ellos son de un carácter débil, propenso a todo dominio e influencia extraña.

Estos seres se hallan cual la hoja desprendida a quien compele el viento. No tomarán nunca una determinación propia ante ninguna situación de la vida mientras no surja otro que los induzca a obrar.

Hastiados de su medianía en el Mundo, se afianzarán a la adulación de aquellos que ellos suponen más competentes, y están expuestos a ser víctimas de malas voluntades.

Serán muy apegados a la familia, más que nada hacia aquellos de más autoridad, y para ellos será una irreparable pérdida la muerte de los parientes mayores.

Lo que dice la sangre humana

En la actualidad no sólo los autores de novelas policíacas usan la sangre humana para descubrir crímenes y culpables sino que una gran cantidad de sabios se dedican a estudios detenidos sobre la misma para provecho de la Humanidad. Recogida en tubos de ensayo, puesta entre cristales de microscopios, la sangre de los hombres es objeto de atento estudio y de reflexiones interesantes.

Las últimas pruebas de la sangre han demostrado que no existe, como cree Adolfo Hitler, una sangre aria más pura y mejor que las otras. La sangre de los humanos está toda ella mezclada, siendo imposible hallar personas con sangre pura.

Del estudio de la sangre de los hombres de un continente se puede ver, más claro todavía que en los libros de la historia, la mezcla de pueblos que lo han ido habitando.

Durante la guerra mundial, en el hospital de Salónica, dos médicos polacos, los doctores Hirzfeld, realizaron estudios muy detenidos sobre la sangre de más de 8.000 individuos pertenecientes a las más diversas nacionalidades.

Franceses, ingleses, alemanes, españoles, rusos, servios, árabes, indios, indochinos, egipcios, judíos, griegos, armenios, chinos, japoneses, etc., de todos los pueblos y razas, examinaron las sangres.

De estos estudios dedujeron que había en las sangres de los humanos, como en las de los chimpancés, cuatro clases o grupos.

Cuando se hace una transfusión de sangre, lo primero que hay que estudiar es a qué clase de estos grupos pertenece la sangre del paciente y de la persona que ha de transmitírsela.

Los grupos se llaman AB, A, B, Y, O. Naturalmente que estos grupos no pueden mezclarse sin peligro en la transfusión, y así se observó que en la guerra ocurrieron accidentes graves cuando en las transfusiones, cosas muy corrientes, no se tenía en cuenta esta diferencia de clases.

Las proporciones en los humanos de estas distintas clases de sangres difieren según las razas a que pertenecen los individuos.

Después de diversas experiencias se puede saber cuánta proporción de cada una de estas clases hay en las razas distintas.

Después de probar 500 muestras de sangre de indios y otras 500 de blancos de la misma región de la India, se ha visto claramente cuáles eran de una raza y cuáles de otra. Igualmente se ha visto probando las sangres de los gitanos de Hungría, que han dado las mismas clases de composición que la de los gitanos de la India.

La única raza que tiene la misma proporción en el componente de su sangre que los europeos es la de los japoneses.

La raza aria, de la que está tan orgulloso Hitler, tiene sangre que pertenece al grupo O; pero el solo pueblo del Mundo que actualmente tiene sangre de dicha clase son los indios de la América del Norte. Todos los otros pueblos, incluso los alemanes actuales, no la tienen.

Nueve países de Europa, entre ellos Alemania desde 1924, admiten actualmente la prueba de la paternidad por medio de la sangre para resolver los litigios judiciales.

Fué un estudiante de Glasgow el que empezó a utilizar el sistema de Mendel para probar que un hijo de padres de la misma clase de sangre tiene sangre que pertenece al mismo grupo que sus padres.

En Alemania, Austria, Dinamarca, Noruega, Suecia, Suiza y Lituania se han presentado ante los Tribunales más de 10.000 casos de reclamaciones análogas en los últimos años; en ellos se ha probado que en 800 casos de estos el padre era inocente de la responsabilidad que se le imputaba.

La bioquímica no puede asegurar nada totalmente cierto; pero sí que un padre que tiene cierta clase de grupo de sangre no puede ser padre de un hijo que no la contiene.

El médico lo que sólo puede decir es que el padre puede serlo de aquel hijo que tiene sangre con elementos de los grupos idénticos a los de su padre; pero no llegar a asegurar que aquel lo sea.

Hasta el año 1910 los médicos no pudieron asegurar con certeza si ciertas manchas de sangre eran de sangre humana o no. Ahora ya pueden asegurarlo, asistiendo así con su juicio y sus declaraciones a que resplandezca la verdad en muchos procesos.

En la actualidad no sólo la Medicina, sino los servicios de investigación y policíacos de muchos países, tienen elementos para probar si la sangre de las manchas de trajes y objetos es humana o no.

Muchos crímenes han sido aclarados gracias a estas investigaciones, y además se ha podido descubrir datos de interés para la historia de la Humanidad que hasta la fecha estaban todavía poco claros y que gracias a los análisis de sangre han podido dar mayor claridad a la historia y la clasificación de las razas de los distintos pueblos, anunciándose todavía muchos más progresos gracias a estos estudios.

Soluciones a los pasatiempos de ayer

A la fuga de consonantes:

El hombre que se enamora de una mujer del teatro, es como el que tiene hambre y le dan bicarbonato.

Al comprimido: **Picardía.**

A la charada: **Estocolmo.**

Frase hecha

DIARIO VIEJO ANTIGUO USADO

Charada

2.ª 4.ª, planta.
1.ª 2.ª, para pegar.
3.ª 4.ª, en los altares.
Todo, madera.

Jeroglífico

MONEDA DE ORO O

Después de los exámenes

Entre padre e hijo:

—¿Supongo que te habrás lucido en el examen?

—Ya lo creo, papá; figúrate que los profesores quieren que lo repita.

Para el sudor de las manos

El mejor remedio para curarse el sudor de las manos consiste en lavárselas con agua caliente en la que se haya disuelto un poco de bórax (la proporción es de una cucharadita de café por un litro de agua), enjuagándose luego bien con agua fresca. Después de enjuagárselas conviene frotárselas con zumo de limón. No debe usarse el bórax muy a menudo, porque seca mucho la piel y pueden originarse grietas.

Anécdota

El célebre doctor Silva tuvo ocasión de hacer un viaje a Burdeos, donde fué consultado por toda la población. Las mujeres más bellas le perseguían, quejándose de los nervios; pero Silva no les recetaba nada, ni siquiera les hacía ningún caso. Como le preguntaron la razón de este proceder, contestó:

—Esos no son nervios, es vejez.

Al siguiente día todas las damas nerviosas de Burdeos estaban curadas.

Curiosidades

El nombre de la tela «batista» viene de su inventor, Baptiste Chambray, industrial francés que vivió en el siglo XIII.

La «muselina» recibe su nombre de Mosul, población próxima a Bagdad, en la que por primera vez se tejió dicha tela.

La «gasa», por análoga razón, de la ciudad de Gaza, en Palestina.

Y «alpaca» es el nombre de una res de la América del Sur con cuya lana se teje aquélla.

Balneario LA ISABELA
1.º Julio a 30 Septiembre. Especialidad afecciones nerviosas, asma, reumatismo. Informes: **SAN MATEO, 13**

Administración de LA LIBERTAD, teléfono núm. 27150

EL TIEMPO

Continúa su movimiento hacia el Norte la borrasca del Atlántico, que se segmenta y forma un núcleo sobre Escocia, y otro al sur de Islandia. Se acercan a nuestra Península las altas presiones del archipiélago de las Azores y se mantienen en la costa occidental de Marruecos las presiones bajas. Llueve en Inglaterra y aumenta la nubosidad en toda Europa. En España hay nubes en el litoral del Cantábrico y cielo despejado en el resto.

Las temperaturas extremas en España las hemos tenido en Cáceres y Badajoz, con una máxima de 36 grados, y en Teruel, con una mínima de 10 grados.

Las temperaturas en Madrid han oscilado entre una máxima de 33 grados y una mínima de 18.

Tiempo probable según el Servicio Meteorológico Español

En Cantabria y Galicia: Cielo con nubes y algunas lloviznas.

En el resto de España: Buen tiempo. Levante en el estrecho de Gibraltar.

DELEGACION DE PUBLICIDAD Y SUBSCRIPCIONES DE LA LIBERTAD
ARLABAN, 1 (esquina a Sevilla)
Teléfono 27693

Radiotelefonía

Programa para hoy

Unión Radio (E. A. J. 7, 274 metros).—A la una, campanadas de Gobernación; señales horarias; música variada; a la una y media, sexteto de Unión Radio: «Aria de la suete en «re». Bach; «Caro mio ben», Giordani; «Alborada gallega», Veiga; «Allegretto scherzando», Beethoven; «Segundo arabesco», Debussy; a las dos, cambios de moneda extranjera; música variada; a las dos y media, sexteto de Unión Radio: Aires rusos: a) «Barcarola», Arensky; b) «Mazurca», Scriabine; c) Berceuse; Ilynsky; «La alegría de la huerta», Chueca; a las tres, música variada; a las tres y cuarto, sexteto de Unión Radio: «Aragón», Albéniz; «Sarabanda y gavota», Bach; «Rapsodia portuguesa». Figueiredo; a las tres cuarenta, diario hablado de Unión Radio; a las cuatro, fin de la emisión. A las cinco, campanadas de Gobernación; música ligera; a las seis, «Efemérides del día»; recital de Lieder; a las seis y media, cotizaciones de Bolsa; segundo ciclo de charlas sobre cinema educativo, organizado por Unión Radio de Madrid; segunda charla, por Eduardo Martínes Montes, de la Confederación de Cajas benéficas de Ahorros; recital de piano; concierto coral; a las siete y media, diario hablado de Unión Radio; concierto por el sexteto de Unión Radio; a las ocho, intervención de Ramón Gómez de la Serna; continuación del concierto por el sexteto de Unión Radio; a las ocho cincuenta, nota deportiva; noticiario taurino. A las nueve, campanadas de Gobernación; señales horarias; Estampa radiofónica, por Mariano Sánchez de Palacios: «Rosas de otoño», con intervención de la primera actriz María Teresa Montoya; recital de canto por Isabel Soria; a las diez, diario hablado de Unión Radio; concierto de música española por Telmo Vela (violinista) y Joaquín Fúster (pianista); a las once cuarenta y cinco, diario hablado de Unión Radio; a las doce, campanadas de Gobernación; cierre de la estación.

Programa de algunas emisiones nocturnas extranjeras para hoy

Varsovia (212 kc., 120 kw.).—A las ocho y doce, concierto por solistas: «Preludio en «fa mayor», Rachmaninoff; «El vuelo del abejarrón», R. Korsakoff; aria de la ópera «Norma», Bellini; «Paquita» (serenata española», Rucci-Pezzia: aria del primer acto de la ópera «Tosca», Puccini; aria de la ópera «La fuerza del sino», Verdi; «Dos canciones», Moniuszko; «En alta mar» (canto), Maklakievicz; dos arias de Des Grieux, de la ópera «Manon», Massenet; monólogo de Boris, de la ópera «Boris Godounoff», Moussorgski; «Hopak» (canción hebrea), Moussorgsky. A las nueve, el cuarto de hora literario. A las nueve y cuarto, música de baile. A las diez, boletín meteorológico; información aeronáutica; cierre de la estación.

Roma (713 kc., 50 kw.).—A las siete cuarenta y cinco, «Loreley», ópera de Alfredo Catalani; en los intermedios «La vida literaria y artística»; noticiario; después de la ópera: periódico hablado; cierre de la estación.

Londres Regional (Inglaterra), 877 kc., 50 kw.—A las ocho, concierto de música de cámara: «Cuarteto en «re menor», Haydn; «Preludio», Liadoff; «La preciosa», Couperin; «Arioso», Fiocco; «Canzonetta», D'Ambrosio; «Vals», Couperin; «Cuarteto en «fa», Beethoven; «Quinteto», York-Bowen. A las nueve y cuarto, segundas noticias. A las nueve y media, música de baile. A las once, cierre de la estación.

Programa para mañana

Unión Radio (E. A. J. 7, 274 metros).—A la una, campanadas de Gobernación; señales horarias; música variada; a la una y media, concierto variado por el sexteto de Unión Radio: «La arlesiana», Bizet; «Vals», Teresa Carreño; a las dos, cambios de moneda extranjera; música variada; a las dos y media, sexteto de Unión Radio: «Las alegres comadres de Windsor», Nicolai; «Una lágrima», Moussorgsky; «Fiereza», Lapuerta; a las tres, música variada; a las tres y cuarto, sexteto de Unión Radio: «La chulapona», Moreno Torroba; «Francufresser», Eysler; a las tres cincuenta, diario hablado de Unión Radio; a las cuatro, fin de la emisión. A las cinco, campanadas de Gobernación; música ligera; a las cinco y media, transmisión del concierto que ejecutará en el Retiro la Banda municipal de Madrid, dirigida por el maestro D. Ricardo Villa; curso de conferencias de la Liga española de Higiene escolar: «Profilaxis del aparato respiratorio en la escuela», por el doctor D. Tomás de Benito Landa, profesor del Instituto Rubio; a las siete y media, diario hablado de Unión Radio; jueves infantiles de Unión Radio (sesión dedicada a los pequeños radioyentes); Lecturas amenas e instructivas, por Luis Medina; intermedio musical; Labores escolares: la del grupo escolar Luis Bello; reparto de premios del concurso entre las escuelas de Madrid; intermedio musical; radio recreo infantil, por Carlos del Pozo y «Lucero», con premios a los amiguitos de Unión Radio; gran sorteo de juguetes a los niños radioyentes; a las ocho cincuenta, nota deportiva; noticiario taurino. A las nueve, campanadas de Gobernación; señales horarias; Encuesta literaria de Carlos Primelles: «Recuerdos de mi vida de autor», por José Juan Cadenas; a las nueve y media, concierto sinfónico en discos con enlace automático, sistema exclusivo de Unión Radio, cuyo programa consta de tres partes; a las once cuarenta y cinco, diario hablado de Unión Radio; a las doce, campanadas de Gobernación; cierre de la estación.

De una a dos de la madrugada, programa organizado por la International Broadcasting Company para los oyentes de habla inglesa.

CAPITOL

Al cesar la actuación del sexteto típico cubano MARIANAO, por tener que atender otros compromisos, el programa cinematográfico de la SALA CAPITOL ha sido reforzado con una notable proyección sonora de la célebre ORQUESTA RODE y con una sugestiva comedia corta titulada

Costurera a domicilio

Sigue en el programa la graciosa película de fino humorismo inglés, TENORES Y LADRONES

Piel, venéreo, sífilis, pulmones, corazón, tuberculosis, rayos X, análisis, corrientes eléctricas

Horas, de 12 a 2 y de 4 a 9
CORREDERA BAJA, NUMERO 27
(frente a Puebla). Teléfono 23171

Espectáculos para hoy

ESPAÑOL.— (Meliá-Cibrián.) — 7, Cuando los hijos de Eva no son los hijos de Adán. (Butaca, dos peseta.)—10, función extraordinaria benéfica.

CALDERON.— (Ultima semana.) 6,45 y 10,45, La chulapona. (Butaca, cinco pesetas.)

COMEDIA.—10,45 (popular, tres pesetas butaca), La miss más miss.

MARIA ISABEL.—6,45, Mayo y Abril.—10,45, Tú, el barco; yo, el navegante (reestreno). (Butaca, tres pesetas.)

COMICO.— (Díaz Artigas-Collado.)—6,45 y 10,45, Camarada (populares).

ZARZUELA.—A las 6,45 y 10,45, Los criminales. (Todas las butacas a dos pesetas.)

TEATRO CHUECA.—6,45, La dama de las camelias.—10,45, Hay que ser modernos.

LATINA.— (Compañía lírica.)—6,45, La parranda.—10,45, Doña Francisquita. (Tres pesetas butaca.)

ASTORIA.—(Compañía Lupe Rivas Cacho.)—A las 6,45, El ex... (de Muñoz Seca y Pérez Fernández) y Bombones mejicanos. — 10,45, Cloti, la Corredora, y A través de América. (Butaca, 1,50, 1 y 0,50 pesetas.)

MARTIN.—6,45, ¡Cómo están las mujeres! — 10,45, Peccata Mundi. Mañana jueves, 21, beneficio de la primera vedette Tina de Jarque.

COLISEVM.—6,45 y 10,45, Pastora Imperio, Ramper, John Bux, The Six Vebas Girls. (Butacas, tres pesetas.)

CAPITOL.—6,45 y 10,45, proyección sonora de la Orquesta Rodé, Costurera a domicilio y Tenores y ladrones. (Teléfono 22.229.)

AVENIDA.—6,45 y 10,45, El demoledor (Jack Holt). (Butaca, 1,50.)

CINE DE LA OPERA.—(Teléfono 14.836.)—6,45 y 10,45, Yo he sido espía.

CINE DE LA PRENSA.—(Teléfono 19.900.)—6,45 y 10,45, Un par de frescos. (Enorme éxito.)

MONUMENTAL CINEMA.— (Teléfono 71.214.)—6,30 y 10,30, Felipe Derblay.

PALACIO DE LA MUSICA. — 6,45 y 10,45, Yo de día, tú de noche (Kate de Nagy y Willy Fristch). (Butaca, tres pesetas.)

CINEMA GOYA.— 6,45 y 10,45, Mi debilidad. (Todas las localidades a una peseta.)

CINEMA ARGUELLES.— 6,45 y 10,45 (temporada popular; butaca, 0,75), Déjame pasar la noche contigo y El expreso de Shanghai (esta última en español).

CINE DOS DE MAYO.— 6,45 y 10,45, Déjame pasar la noche contigo. (Butacas, 0,40.)

PROYECCIONES.— (Fuencarral, 142. Teléfono 33.976.)—A las 6,45 y 10,45, Noches en venta (opereta, con Sary Maritza, Herbert Marshall y Charles Ruggles). En esta semana, apertura del jardín.

CINE GENOVA. — (Teléfono 34.373.)—6,30 y 10,30 (butacas y sillones, una peseta; cambio diario de programa doble), Ilusión juvenil (Anita Page y Warren Williame) y La jaula de oro (Jean Harlow y Loretta Young).

TIVOLI.—A las 6,45 y 10,45 (éxito apoteósico), Catalina de Rusia (maravillosa superproducción, creación de Douglas Fairbanks, Jr., y Elizabeth Bergner). Completa el programa Sevilla (el mejor reportaje de arte), Las distintas épocas del baile (con exhibiciones por los mejores bailarines del mundo) y El flautista de Hamelín (preciosos dibujos en colores).

CINE MADRID. — (Teléfono 13.501.)—6,45 y 10,45 (programa doble), El malvado Zaroff (por J. Mac Crea) y Astucia de mujer. Mañana, cambio de programa.

CINE IDEAL.— (Cine sonoro. — 6,45 y 10,45, Marido y mujer (en español).

BILBAO.— (T. 30.796.)— 6,45 y 10,45, El presidente fantasma.

JARDIN DEL CINEMA EUROPA. —Tarde, 8, y noche, 11, El rey de los gitanos (por José Mójica).

CINE SAN CARLOS.—(Teléfono 72.827.)—A las 6,45 y 10,45, El ídolo de las mujeres o El boxeador y la dama. (Butacas, 1,25.)

PROGRESO.—6,45 y 10,45, El tobogán núm. 13 (policíaca). (Peseta butaca.)

METROPOLITANO.—6,45 y 10,45, la extraordinaria película sonora, éxito cumbre de la temporada actual, El misterio de los sexos (hablada en español).

CINE PADILLA.— (Padilla, 40. Teléfono 53 032.)—6,30 y 10,45 (colosal programa doble), El rancho dinamita (por Ken Mainard y su famoso caballo Tarzán) y Tinieblas, la tragedia del faro (un film extraño, misterioso y humano).

CINE DE LA FLOR.—La casa de los muertos (por Howard Phillips) y otras. Imitando a otras Empresas, los días laborables, hasta nuevo aviso, precios popularísimos, 0,60 y 0,40.

CINE LEGAZPI.—Sección única, desde las 7,30, El teniente seductor (opereta, por Chevalier).

PARDIÑAS.—6,45 y 10,45, la película policíaca La banda de Las Perlas Negras (emoción, misterio, interés).

CINE DELICIAS.— 6,30 y 10,30 (precios de verano; butaca, 0,30; cambio diario de programa doble), Gente viva y La muchacha repórter (por Pat O'Brien).

CINE TETUAN.—(Fémina.)— 7 y 10,30, ¿Cuándo te suicidas? (en español, por Imperio Argentina).

PLAYA DE MADRID.— Autobuses cada diez minutos, Avenida Dato, 22.

FRONTON JAI ALAI.— (Alfonso XI.)—A las 4,30 tarde (corriente). Primero, a remonte, Salsamendi y Guruceaga contra Abrego III y Erviti.—Segundo, a remonte, Arano II y Alberdi contra Izaguirre III y Larrañaga.

Imprenta de LA LIBERTAD
Madera, 8

NOVIA A LOS 50 AÑOS

Una mujer feliz revela su secreto

«Hace tres meses, yo no hubiera podido pensar que un hombre podría fijarse en mí. Las penas, las inquietudes me habían puesto arrugas en la cara, que estaba ya ajada. Había casi abandonado la esperanza, cuando leí en un periódico que una mujer de más de sesenta años se había quitado las arrugas y parecía tener veinte años menos poniéndose sencillamente Crema Tokalon, Alimento de la Piel. Decidí, pues, probarla, y grande fué mi alegría y mi asombro al ver que mi cara rejuvenecía efectivamente de día en día. Mi felicidad e idilio los debo por completo a la Crema Tokalon, Alimento de la Piel, y aconsejo, por lo tanto, a todas las mujeres que la prueben durante un mes. Los resultados son maravillosos.»

Naturalmente, esta novia prefiere que no se publique su nombre y señas. El marido de dicha señora ocupa una importante situación en la Banca, y la carta transcripta puede, pues, testificarse. La Crema Tokalon, Alimento de la Piel, la famosa crema parisiense, contiene «Biocel», el maravilloso descubrimiento del profesor doctor Stejskal, de la Universidad de Viena. Nutre y rejuvenece la piel; las rayas y las arrugas desaparecen rápidamente; las mejillas pálidas y marchitas se vuelven claras, frescas y juveniles. Un mes después de haber empleado con regularidad el Alimento de la Piel Tokalon «Biocel», parecerá usted más joven de diez años por lo menos.

GRATIS. — Por convenio especial formalizado con los preparadores, todas las lectoras de este periódico pueden ahora obtener un nuevo Estuche de Belleza de Lujo conteniendo los productos siguientes: Un tubo de Crema Tokalon «Biocel», Alimento del Cutis, color rosa, para la noche, antes de acostarse; un tubo de Crema Tokalon, blanca (sin grasa), para la mañana; una cajita de Polvos Tokalon, con espuma de crema (indiquen el matiz que deseen), y muestras de cuatro matices de polvos en boga. Se debe mandar 0,90 pesetas en sellos de 0,30 para los gastos de porte, embalaje y otros a Productos T. K., Sección 16-A., Vía Diagonal, 388, Barcelona.

No Sufra Más de los Pies...

— El dolor desaparece con este baño oxigenado

Cuando sus pies le arden o duelen, o sus callos, juanetes o durezas le pican y punzan, sumérjalos sencillamente en agua caliente con Saltratos Rodell. En el acto desaparecerá el dolor y experimentará un perfecto bienestar, a medida que las sales curativas oxigenadas neutralizarán los ácidos y substancias tóxicas contenidas en los poros epidérmicos. En tres minutos cesarán la quemazón, hinchazones y sensibilidad; los callos y durezas quedarán reblandecidos a tal punto que podrán extirparse por completo y de cuajo. Tome esta misma noche un baño de pies con Saltratos Rodell y su sueño será reparador. Podrá andar cómodamente y bailar a su completa satisfacción.

Los Saltratos Rodell se recomiendan y venden a un precio módico en todas las farmacias, droguerías, perfumerías y centros de específicos.

ALMORRANAS

Tubo, 3,60 ptas.; correo, 4,10
Venta en farmacias, y Abada, 6, Madrid.

†

EL JOVEN

RICARDO FERRANDO GARGALLO

Falleció accidentalmente en Cañaveral (Cáceres)

el día 19 de Junio de 1934

A LOS 19 AÑOS DE EDAD

R. I. P.

Sus afligidos padres, D. Ricardo y doña Victoria; hermanos, Alejandra, Victoria y José; abuelo materno, D. Lorenzo Criado; tíos, primos y demás parientes,

RUEGAN a sus amigos asistan a la inhumación del cadáver, que tendrá lugar hoy, día 20, a las cuatro y media de la tarde, en la Sacramental de San Lorenzo, donde está depositado el cadáver.

No se reparten esquelas.

Agencia Fúnebre Militar. Claudio Coello, 42

COMPRAD UNICAMENTE

Productos Químicos Hispano Lubszynski
BADALONA

FOSFORATOL
EL MEJOR DIGESTIVO

Publicidad Dominguez
PLAZA MATUTE, 10

Ministerio de Educación, Cultura y Deporte 2012

ILUSIONES, por Bluff

ANUNCIOS POR SECCIONES

No se admiten anuncios inmorales

HASTA OCHO PALABRAS, CINCUENTA CENTIMOS; CADA PALABRA MAS, DIEZ CENTIMOS

Contrato por tres meses, a CINCO CENTIMOS palabra, sin limitación

ALMONEDAS

Asombrosa liquidación muebles, algunos perdiendo el 50 por 100. Comedores desde 300, completos; armarios dos lunas, 120; roperos, 65; despachos, 300; camas doradas con sommier, 75; de matrimonio, 100; tresillos modernos, 250; juegos de lujo, mitad de precio. Luchana, 33.

Novios. Formidable liquidación de muebles. Atocha, 14.

Novias. Alcobas, comedores, sillerías, camas doradas, plateadas. Veguillas. Desengaño, 20.

Buró americano, 85 pesetas; despacho español, 350; alcobas, comedores, las de 1.800 pesetas a 1.200; comedores con gran descuento; tresillos, 160 hasta 700 pesetas. Flor Baja, 3.

Cama, colchón, almohada, 50; camas doradas, alcobas, comedores, sillerías, varios estilos, infinidad de muebles. Luna, 13.

Almoneda, despacho moderno, comedores, armarios, varios. Hortaleza, 104.

Liquido infinidad mobiliarios, nuevos y ocasión, por los del Rastro. Cañizares, 10, entresuelo.

Novias. Colchón de lana damasco, matrimonio, precios económicos. Hortaleza, 80, y Espíritu Santo, 30.

ALQUILERES

Apartadero Segovia. Alquilo naves, tiendas, cuarto con baño, 70 pesetas. Moratines, 12.

Precioso exterior, siete piezas, baño, 25 duros. María Molina, 26, esquina Velázquez.

Exterior, siete piezas, baño, 28 duros. Alvarez Castro, 11.

Alquílase casa económica para temporada verano. Próxima Madrid. Informes: teléfono 52.978

Cuartos desalquilados, destinos, informaciones. «Reflejos». Jerónimo Quintana, 7. Una-dos.

AUTOMOVILES

Guardar automóviles, muebles, 15 pesetas; recogida gratis. Marqués Zafra, 18.

Carnet garantizado conducir automóviles, motocicletas, reglamento, mecánica taller, 100 pesetas. — Marqués Zafra, 18.

Enseñanza conducción automóvles, reglamento, carnets. Todo 99 pesetas. Escuela Automovilistas. Niceto Alcalá Zamora, 56.

Automovilistas, taxistas, recambio Citroën precios de liquidación. Lámparas auto checoslovacas. Furió. Núñez Balboa, 18.

Academia Americana. — Automovilismo, motorismo, conducción, mecánica, 100 pesetas con carnet. — General Pardiñas, 89.

Baja neumáticos? Camión turismo. Casa Ardid. — Génoca, 4. Envíos provincias.

Enseñamos conducir automóviles, motocicletas, carnet, todo 100 pesetas. Arenal, 23.

Cubiertas desde 25 pesetas; cámaras desde siete. — Gonzalo Córdoba, 22.

Motores Diesel, bombas, grupos alumbrado arados, tractores, precios rebajadísimos. Herrera. Almirante, 1, Madrid.

Abonos, bodas, viajes.— Toda clase servicios. Sánchez Bustillo, 7. Teléfono 74.000 (antigua casa de Ayala, 13).

Fiat 10 caballos, matrícula 40.000, 3.250 pesetas. Pardiñas, 46.

Faltan oficialas modista. Gómez de Baquero, 31

Camiseras. Faltan buenas maquinistas. María Panés, 8.

COMADRONAS MANICURAS

Matriz, reconocimiento embarazadas, menstruación. Consulta, doctor Hernández. Duque Alba, 10. Diez-una tres-siete.

Sisinia Martín, a[illegible] comadrona. Hospedaje, consulta diaria ratis. Corredera Alta, 12.

Narcisa. Consulta reservada, hospedaje embarazadas. Conde Duque, 44.

Compra alhajas antiguas, modernas, oro, plata, platino. Pagando bien. Casa Orgaz. Ciudad Rodrigo, 13. Teléfono 11.625.

Papeletas del Monte y alhajas. «La Casa Popular» da mucho dinero. Esparteros, 8.

CONSULTAS MEDICAS

Enfermedades venéreas, curación rápida, consulta tardes, 5 pesetas; seis nueve noche, 2 pesetas; obreros, una peseta. Conde Romanones, 11

Médico Loco. Desahuciados pulmón, estómago. Navas Tolosa (Ventas). «Casas Marín».

Francés e Inglés. Cursos verano, 16 Junio 15 Septiembre, 30 pesetas, completo. Academia. — «Editorial Reus», Preciados, 1.

Convocatorias «Gaceta» Junio. Contestaciones. Ingreso Cuerpo Seguridad. Pedidos Emilio Muñoz. Fomento, 24. Madrid, 3 pesetas; provincias, 3,50.

Clases verano, diurnas, nocturnas. Academia España, Taquimecanografía rápida, prácticas, velocidad, Contabilidad, Gramática, Aritmética. Francés, Matemáticas. — Academia España. Montera, 36.

Corte, confección. Gran academia. Damos título profesional. Avemaría, 6, principal.

Alquilo habitación todo confort, con o sin. Alcalá, 189, segundo derecha. No pregunten portero.

LIBROS

Medios evitar embarazos. Reembolso 5,50. Apartado 283.

Enciclopedia ilustrada conocimientos sexuales. Reembolso 12,50. — Apartado 283.

MAQUINAS

Máquinas para coser, ocasión, desde 70 pesetas. Infinidad de modelos Singer, garantizadas cinco años. Casa Sagarruy. Velarde, 6.

Traspaso establecimientos ultramarinos, verdaderas gangas. — San Vicente, 28. Jiménez. — Tres a cuatro.

VAQUERIAS

Tomará usted leche íntegra de vacas, procedente de sus establos de Villaverde (teléfono 48), pidiéndola a «La Concepción». Alberto Aguilera, 21, teléfono 31.321. Esta casa no vende ningún producto derivado de la leche.

VARIOS

Para anunciar en periódicos con descuentos, hijos de Valeriano Pérez. Progreso, 9.

Persianas desde 1,50 metro, colocada; linoleum, hules, artículos limpieza. Todo a precios de almacén. Almacenes Serra. San Bernardo, 2. Teléfono 22.361.

Cuadros antiguos, modernos, objetos arte, antigüedades. — Galerías Ferreres. Echegaray, 25.

Galerías Ferreres, la mejor casa de España en pinturas de todas épocas. Compra, venta, comisión. Echegaray, 25.

Casa Jiménez. Aparatos fotográficos, cinematográficos, joyería, relojes, mantones Manila, mantillas. Preciados 56.

Tubos cemento centrífugo. Piedra artificial. Cantó. Princesa, 34. Teléfono 34.466.

Desea usted adquirir camas y muebles de bronce? Diríjase a la mejor fábrica que existe. María Teresa, 6 (Guindalera). Teléfono 51.287.

Solamente hoy y mañana comedor, despacho, camas plateadas, turcas, colchones lana, tresillo, bicicleta, cortinas, coqueta, varios. Madrazo, 32, tercero derecha.

Derribo. Vendo madera todas medidas, ripia, dos pesetas docena. Fernández los Ríos, 80.

Sombreros plumas desde 12 pesetas; lo más superior, 18. Guinea. — Bordadores, 12.

Biberones, artículos de caucho para curación. Miguel Moya, 8 (junto plaza Callao).

Multicopista nacional «Triunfo», nuevos modelos, circulares perfectas. Morell. Hortaleza, 23.

Cafés. Plaza Santa Ana, 12.

Vendo taller mecánico, propio reparación automóviles, instalado en garaje. San Bernardo, 124, garaje Central.

Limpiadora, trituradora, cortadora. — Fermín Galán, 17 (Puente Vallecas).

Medidores, hermosa taberna, valor enseres, Cuatro Caminos. Doctor Santero, 11.

Vendo casa planta baja, 10.000 pesetas, patio, pozo. Razón: Pelayo, 7, portería.

Divanes todos modelos, mesas billar, tresillo. Trust Cafetero. Santa María, 3.

Habéis usado el Poli-cromohrill?... Insuperable para pisos, muebles, maderas de arte, etcétera. Véndese patente fabricación. Pedidlo en todos los países del mundo

Iberia. La mejor lejía. Devuelve su primitiva blancura a la ropa desinfectándola y perfumándola. Ultramarinos.

Agencia Antonio Corona admite anuncios por palabrah para todas las secciones de este periódico. Fuencarral, 63 moderno. Teléfono 94.544.

VIENA

Bombones, caramelos. — Viena Capellanes. Alarcón, 11; Génova, 25; Goya, 37.

VICHY ETAT — **VICHY HOPITAL** — VICHY ETAT

AGUA MINERAL NATURAL - Afecciones del estómago

Turismo, siete plazas, propio camioneta. Lavapiés, 40, vinos.

Particular, vendo Buick faetón, diez caballos, toda prueba, 1.200 pesetas. Minas, 4, segundo centro. Teléfono 24.502.

BODEGAS

Beberá usted los más selectos vinos de mesa adquiriéndolos en las acreditadas bodegas «Los Ceas». Alberto Aguilera, 29. Teléfono 31.336. Pidan catálogo.

CAFES

Café Viena, Luisa Fernanda, 21. Salón bodas, banquetes. Esmerado servicio. Buena orquesta.

COLOCACIONES

DEMANDAS

Taquimecanógrafa, algo francés, gran práctica profesional, modestas pretensiones y excelentes referencias. Ofrécese demostración aptitudes. Señorita Rosa Cabo. — Narváez, 74, cuarto, número 18.

OFERTAS

Seguros agentes en provincias desea «Universo». Torrijos, 72. Madrid.

Zapateros. Necesito oficiales sandalias, zapatillas, composturas. — Fuencarral, 143.

Convocadas miles plazas asalto, informes rápidos. Apartado 1.253, Madrid.

Partos. Luisa Veira, profesora. Consulta. Plaza Progreso, 10.

Partos. Estefanía Paso, consulta reservada, económica. Mayor, 40.

Partos. Consulta reservada. Josefina. Pez, 19.

Paz Iscar. Consulta reservada. — Hospedaje, médico especialista. Teléfono 25.181. Glorieta Bilbao, 7.

Ex profesora Maternidad. Consultas reservadas. Plaza Lavapiés, 4. Teléfono 70.603.

Partos. Rogelia Santos. Hospedaje autorizado embarazadas. — Glorieta San Bernardo, 3.

Acreditada profesora partos. Consultas reservadas. Hospedaje General Pardiñas, 12, primero derecha. — Teléfono 60.936.

Embarazo, menstruación, partos. Consulta médica gratuita. Hortaleza, 61.

COMPRAS

Alhajas, papeletas del Mote, máquinas de escribir y coser, escopetas, gramófonos, cines. La casa que más paga. Sagasta, 4. Compraventa.

Alhajas, papeletas Monte, objetos oro, plata, antiguos y modernos. — Pago todo su valor. Plaza Santa Cruz, 7, platería.

Casa Magro. Alhajas, escopetas, aparatos fotográficos, máquinas escribir, coser, papeletas Monte, artículos viaje. Fuencarral, 93. Teléfono 19.633.

Matriz, reconocimiento embarazadas, menstruación. Consulta doctor Hernández. Duque Alba, 10. Diez-una, tres-siete.

Curaciones prontas, alivio inmediato, venéreo, sífilis, purgaciones, debilidad, impotencia espermatorrea. Clínica especializada. Duque Alba, 10. Diez-una, tres nueve. Provincias correspondencia.

Embarazo, menstruación, partos. Consulta médica gratuita. Hortaleza, 61.

Consultorio médico. Enfermedades venéreas, vías urinarias. Consulta general, una peseta. Especial, cinco pesetas. — Calle Estudios, 2.

Alvarez Gutiérrez. Consulta vías urinarias, venéreo, sífilis, blenorragia, impotencia, estrecheces. Preciados, 9. Diez una, siete nueve.

CORRESPONDENCIA

Comprenderás mi situación de disgusto por tu silencio. Espero saber lo que sea. S. V. F.

DENTISTAS

Dentista. Cristóbal. Plaza Progreso, 16. Teléfono 20.603.

ENSEÑANZAS

Clases Blasco, Diputación, auxiliares Dirección Seguridad, Comercio, idiomas. Montera, 9.

FINCAS

Ganga. Casa 10 0/0 liquido, vendo 160.000 pesetas, calle Goya. Blanco. Dato, 10.

Vendo finca por pies, por fanegas, tierra apropiada cerámica, industria análoga; 500.000 pies, diez céntimos pie; 64.000, 0,25; 67.000, 0,20, fachada carretera. Colonia de Francisco Sánchez. Razón: Marqués Salamanca, 24, bar (Carabanchel Bajo).

GUARDAMUEBLES

Muebles, 5 pesetas; automóviles, 15; recogida gratis. Marqués Zafra, 18.

HIGIENE

Preservativos York. Barcelona, 2. Envíos provincias.

Preservativos «La Francesa», plaza Carmen, 1. Clase propaganda, 2,25 docena. Caja Neverrip, 2,25. Envíos provincias.

Preservativos «La Ideal», Jardines, 23, Madrid. Las mejores marcas extranjeras, garantizadas.

HIPOTECAS

Ródenas, agente préstamos Banco Hipotecario. Hortaleza, 80. Dos cinco.

HUESPEDES

Alquilo gabinete. Valverde, 3, entresuelo derecha (vistas Gran Vía).

MODISTAS

Señora modista costurera a domicilio. Gil. — Carretas, 3, continental.

MUDANZAS

Mudanzas. Guardamuebles desde 10 pesetas camionetas. — Teléfono 77.669.

PATENTES

Patente número 92.942, «Un sistema de contactos eléctricos y sus aplicaciones». Se conceden licencias explotación. Agencia Oficial de Propiedad Industriol, Salazar. Madrazo, 22.

PERDIDAS

Pérdida brillante engarzado pendiente, trayecto Caracas, Chamberí. Cardenal Cisneros, 65, donde gratificarán.

Estilográfica Sheaffers, olvidada pupitre Caja Postal 19 Junio, once mañana. Recuerdo familia. Gratificarán: Moratín, 8. Cabrera.

SASTRERIAS

Sastre. Hechura de traje, 40 pesetas. Arrieta, 9.

TRASPASOS

Traspaso taberna, gran local. Ventosa, 12.

Urge traspaso huevería, cacharrería. Teléfono 44.760.

Pintor. Habitaciones, 5 pesetas. Teléfono 22.240. — Respondo trabajos.

Sombreros. Valverde, 3. Reformo, limpio, tiño.

Mudanzas con camionetas desde 15 pesetas. Teléfono 32.244.

Cajas fuertes de alquiler sin impuestos. Facilidades de transmisión. — Tarifas reducidas. Seguridad absoluta. Banco Español de Crédito. Alcalá, 14, Madrid.

Protección verdadera con preservativos La Discreta. Salud, 6.

Barnizo toda clase muebles, precios reducidos. Teléfono 23.172. Manuel Bernabé.

Pianos, alquiler, 8 pesetas. Unica casa. Fuencarral, 23.

VENTAS

Cama hierro, colchón muelles, almohada y colchón borra, 50 pesetas. Torrijos, 2.

Hácense instalaciones completas toda clase de establecimientos. Precios económicos. Trust Cafetero. Santa María, 3.

Garbanzos, 1,25 kilo. Sírvense a domicilio desde 5 kilos. Casa de los garbanzos. Gravina, 12. Teléfono 14.142. Alubia asturiana riquísima, 1,10 kilo.

Garbanzos gordos y finos, que valen dos pesetas, a 1,50 kilo. Casa de los garbanzos. Gravina, 12. Teléfono 14.142.

Casa Jiménez. Venta, alquiler velos novia, mantones Manila. Preciados, 56; Calatrava, 9.

Vendo trajes caballero seminuevos, americanas, pantalones sueltos, smokings, inmenso surtido. Núñez Balboa, 9, bajo izquierda.

Ventiladores a 5 duros, estupendos, continua. Móstoles. Cabestreros, 5.

Opositores. Haceos invencibles conociendo «Ortografía razonada»; sobra diccionario. Emilio Crespo. — Progreso, 28 (Vigo).

Serna (Angel J.). Escopetas, buenas marcas. Fuencarral, 10.

ESTOS ANUNCIOS SE ADMITEN

En nuestras oficinas, **San Roque, 7**

DELEGACION DE PUBLICIDAD Y SUBSCRIPCIONES

ARLABAN, núm. 1 (esquina a Sevilla)

Teléfono 27693

En todas las AGENCIAS DE PUBLICIDAD

En nuestro quiosco de { Glorieta del 14 de Abril (CUATRO CAMINOS)

Y en los de venta de periódicos siguientes.. { CALLE DE ALCALA (FRENTE AL BANCO DE VIZCAYA); CALLE DE ALCALA (FRENTE AL RIO DE LA PLATA); CASA ATIENZA Avenida República, 14 (P. Vallecas); R. MARTINEZ Marqués de Urquijo (esquina Ferraz)

Ministerio de Educación, Cultura y Deporte 2012

AÑO XVI
Miércoles 20 de Junio de 1934

La Libertad

MADRID
Diario republicano independiente

En un gran restaurante del Bois de Boulogne, y bajo la presidencia de Cecile Sorel, se ha celebrado el concurso de «la más bella mano de París». Las concursantes ante el Jurado
(Fot. Ortiz-Keystone.)

Madame Olga Valery, una de las más distinguidas concursantes que aspiran al premio de la elegancia automovilística en el concurso que actualmente se celebra en el Bois de Boulogne
(Fot. Ortiz-Keystone.)

CARNET IBEROAMERICANO

La orientación de un gran presidente

(El doctor Gabriel Terra)

Unas elecciones irreprochables han dado en el Uruguay la victoria a un hombre cuya fervorosa civilidad se alía por extraordinario asaz con una gran cultura y un hondo patriotismo: nos referimos al doctor Gabriel Terra.

Ya en otras ocasiones hemos hablado de este gran presidente, que pide la unión de todos los ciudadanos uruguayos, de colorados y nacionalistas, pues que todos han de tener la misma aspiración: la «de engrandecer la nueva República para la felicidad colectiva». La consigna del momento piensa el doctor Terra que debe ser la de la unión indisoluble de todos los uruguayos para hacer posible el auge de la patria común.

Prueba evidente de la confianza que inspira el doctor Terra al frente de los destinos del Uruguay es la subida de los valores—deudas nacionales, bonos municipales, etc., etc.—y el aumento en los ingresos de Aduanas—1.178.363 pesos en el primer trimestre de 1934 más que en 1933—.

Dirigiéndose a los radioescuchas de todo el país, ha dicho el doctor Terra, antes de las elecciones, cosas de mucho peso y hondura.

Después de la revolución de Marzo de 1933, y a los doce meses, Uruguay se dispuso a restablecer las normas constitucionales, sacudiéndose de una vez para siempre las dos minorías oligárquicas que llevaban al país a las demasías demogógicas y al desbarajuste administrativo. Queda, dice el doctor Terra, a nuestra espalda un ciclo de confusionismo y de enviciamientos orgánicos, y a nuestro frente se abren las magníficas posibilidades de la Tercera República, como fruto de la colaboración patriótica de todas las fuerzas vivas de la opinión. Sin esa asistencia, no se hubiera podido producir la revolución de 31 de Marzo, ni menos consolidar el Gobierno en la votación del 25 de Junio del año pasado, ni mucho menos aún en la de Abril de éste que corre.

La oposición ha quedado en el Uruguay «aislada en medio de la indiferencia general», y el pueblo no ve en los que la encarnan sino a «un puñado de despechados», solidarios «de un pasado sin belleza y unidos en un futuro estéril».

Unánimemente, el pueblo uruguayo votó al doctor Terra porque sabía que él encarnaba un régimen de inteligente orientación y de continuidad en la obra reconstructiva emprendida. El doctor Terra se justifica ante sus electores por haber arrestado «a veinte o treinta ciudadanos» que abusaron de la libertad injuriando de palabra o infamando en pasquines al presidente de la República, y exonerado del país «a trece ciudadanos», para «evitarles mayores males», pues andaban metidos «en conspiraciones absurdas».

No se arrestó ni desterró a ningún ciudadano uruguayo sin antes sopesar las razones que comprobaban plenamente el motivo de la medida extraordinaria, y el doctor Terra puede decir con exactitud estas palabras: «Tengo la conciencia tranquila de no haber hecho un solo día, en todo el año, el papel de dictador.»

El actual presidente de la República uruguaya se pregunta, y no sin razón, lo que hubiera sido de los beneficiarios del alboroto, de los «Juanes Moreira» de la intriga revolucionaria en Francia o Norteamérica.

La verdad es que el doctor Terra, hombre culto, ponderado y ecuánime, no es capaz de atropellar a nadie; pero tampoco de dejarse atropellar.

Acudió en auxilio de su país cuando éste se desbarrancaba, y no por falta de probidad de sus políticos, sino por inercia e irresponsabilismo. Y así, dice el doctor Terra, dejaron caer la moneda; llevaron al borde de la quiebra al Banco Hipotecario, principal factor de la vida económica uruguaya, y a las Cajas de jubilaciones, «de cuya solidez dependía el porvenir de doscientas mil familias que le habían aportado sus ahorros». Al hacerse cargo del país, el actual presidente encontró los presupuestos en déficit; el crédito perdido; el Gobierno sobregirado en más de 20 millones de pesos, y descontando títulos de la Deuda por sumas mucho mayores y sin colocación posible en el mercado; la propiedad inmueble desvalorizada; los hospitales y asilos a punto de clausurarse; las pensiones a la vejez retrasadas en cuatro meses; la ruina, en fin, de acuerdo con la inepcia, enseñoreándose de la nación.

Todos esos desastres hubo de conjurarlos el doctor Terra. ¿Cómo? Pues reduciendo el interés que pagaban los hacendados al Banco Hipotecario del 8 por 100 al 5 por 100; rebajando en 20 millones de pesos la contribución inmobiliaria rural, y concediendo amplios plazos a los contribuyentes para que cumplieran con el Fisco; estimulando a los ganaderos con primas de tres pesos por cada 500 kilos de carne, y 10 por cada ternero que naciera en las cabañas de reproductores; garantizando el Banco de la República la venta del trigo, y el Estado la de la uva y la de la leche a precios remuneradores; combatiendo el paro, al punto de que los comedores públicos, a los que antes de la revolución de 31 de Marzo de 1933 concurrían en Montevideo más de ocho mil personas, apenas si tienen ya razón de existir; aumentando las exportaciones en 25 millones de pesos; haciendo que la balanza comercial alcance en 1933 un saldo favorable de 5.500.000 pesos, y devolviendo al país la perdida confianza.

Por otra parte, el doctor Terra invita a que todos, como él lo hizo siempe, consideren partícipes a los obreros de los beneficios de las Empresas, ya sean del Estado o particulares, para acabar con «el sistema del asalariado o remuneración fija y uniforme, que no es otra cosa que una variante de la vieja esclavitud». La dignidad humana, añade, exige que rodeemos al trabajador de esperanza y que nos proclamemos solidarios con él en la teoría como ideal, en la práctica con realizaciones positivas.

El Gobierno de la revolución de Marzo ha limpiado el país de todos los maleantes e indeseables que lo infestaban, devolviendo a los pueblos de origen a comunistoides, ladrones, inadaptados e inútiles para el trabajo, «que infectaban nuestra ciudad vendiendo baratijas, *principalmente corbatas*».

¿Quién queda enfrente del doctor Terra? Los que no pueden afrontar el veredicto público, en un país en donde actualmente se imponen las huellas digitales en la papeleta de cada votante; los que aun habiéndolo anunciado no pudieron consumar sus sombrías hazañas, programadas «sobre la base del crimen personal, como si nuestro pueblo fuera pueblo de asesinos», o por el soborno de las milicias, «como si nuestro Ejército fuera Ejército de mercenarios», y los fracasados de los intentos sediciosos «estigmatizados con el ridículo y marcados con el repudio general». Y si toda esa taifa de despechados no han podido realizar nada con la dinamita, el atentado o el terror, en la lucha cívica jamás recuperarán sus antiguas posiciones. Así, pues, no es mucho que todos se sientan felices de «haber abatido, dice el doctor Terra, los demagogos, falsos apóstoles de una felicidad que nunca hubiéramos alcanzado, y bajo la que se configura el derrumbe de nuestra riqueza pública y privada».

Acaba el doctor Terra con alentadoras palabras—«ninguna incertidumbre me vela el porvenir»—, con la fe de un gobernante que conoce su responsabilidad histórica y la arrostra con singular gallardía.

PEDRO GONZALEZ-BLANCO

CROQUIS

EL PUNZANTE RECUERDO DE SARAJEVO

AVISPERO

Si nadie duda de que en Oriente se incuba una pugna bélica entre Japón y Rusia y que en el Este europeo se forja con premura otra en las orillas del Danubio, las divergencias comienzan al adivinar a quién corresponderá la primacía.

Hay diplomáticos optimistas para los cuales un acuerdo entre Belgrado, Bucarest, Varsovia y Praga equivaldría a una era de paz. Son naciones incapaces de valerse por sí propias, económica e industrialmente.

La necesidad, agrupándolas, las hará temibles y eficaces.

Resulta difícil incorporarse al alborozo.

EL OBSTACULO BULGARO

Bulgaria encuéntrase atareada. Un golpe de mano militar, visto con benevolencia por el rey Boris y estimulado por los intelectuales, puso el Poder en manos del coronel retirado Gueorguiev. En el fondo, desprecio a los políticos profesionales. El pueblo búlgaro estaba tan harto de ellos como empieza a estarlo el español.

Sobre este cañamazo van bordándose propósitos nacionalistas que embriagan como vino nuevo. No encuéntrase muy alejada de ellos la intención de unirse a Yugoslavia.

Impulso inicial del Ejército; meta nacionalista; pactos esotéricos. ¿Cómo no temer por la paz?

LA GALLARDIA AUSTRIACA

Es tan valioso el botín y mutuamente desconfían tanto uno de otro, que Hitler y Mussolini han creído conveniente tantear las miras. Torneo de sagacidades.

Pronto aún para lograr referencias útiles de ambos puntos de vista, no resulta superfluo destacar la firmeza con que Dollfuss afirma que Austria no se someterá «jamás» a Alemania ni aceptará ser su esclava.

Cn qué inquietante firmeza habla Dollfuss de patriotismo. Sería interesante conocer la labor diplomática de París en este respecto.

LA LEALTAD DE TITULESCO

Hungría, más apoyada en Mussolini de lo que a la Europa no imperialista convendría, ha empezado tenaz campaña en pro de la revisión de fronteras.

Titulesco se alza contra esta tesis, encaminada a ensanchar el territorio húngaro. Ha dicho más: Rumania admite todas las colaboraciones económicas.

Pero no hablar de fronteras.

Aquí también ha de mirarse a Francia.

COLOFON

No era tan rica en matices la perspectiva cuando el atentado de Sarajevo.

DOCTOR CESAR JUARROS

Una curiosa escena a diez metros debajo de la superficie del agua, tomada en Springs Silver (Florida) por un operador americano
(Fot. Ortiz-Keystone.)

Algunas bellas toaletas vistas en el pesaje de Auteuil
(Fot. Ortiz-Keystone.)

NI BAILAR SE PUEDE...

En el aniversario del Tratado de Versalles

Munich, 19.—La Policía de esta ciudad ha publicado una orden en virtud de la cual quedan terminantemente prohibidos los bailes el día 28 de los corrientes, aniversario de la firma del Tratado de Versalles.

A TRAVES DEL MUNDO

Los fascistas ingleses

Ha surgido un «duce» inglés. Se llama Oswald Mosley, y es un tránsfuga del socialismo.

Hace unos tres años, Oswald Mosley era diputado laborista y trataba de orientar el partido por nuevos caminos. Fué muy comentado su manifiesto, en el que pedía poderes extraordinarios a favor de un Directorio ejecutivo. Rechazado de pleno por el partido, Oswald Mosley se proclamó a sí mismo independiente, y no se le ocurrió nada mejor que hacerse fascista, y con la sonrisa de las gentes verdaderamente serias fundó la «Unión Británica de Fascistas».

Las primeras exhibiciones de los «camisas negras» y del saludo a la romana obtuvieron un modesto éxito de curiosidad. Enseguida surgieron las organizaciones rivales: Liga Imperial Fascista y Fascistas Limited. Pero triunfó la de Oswald Mosley, el cual acaba de decir: «Observad nuestros movimientos cada seis meses y os daréis cuenta de nuestro crecimiento. Antes de cinco años, Inglaterra será fascista.»

Conviene señalar que los fascistas ingleses tienen prohibido el recurrir a la violencia ni a la ilegalidad. De todos modos, la Policía los vigila estrechamente.

El trabajo del «duce» inglés va encaminado a preparar el terreno para las próximas elecciones. El discurso pronunciado por sir Oswald hace unos días fué una curiosa amalgama de Mussolini y Roosevelt: economía rígida del Estado corporativo y, naturalmente, oferta de aumento inmediato de salarios y disminución de horas de trabajo.

Dentro y fuera del edificio donde se celebraba el mitin fascista hubo numerosos incidentes que hicieron necesaria la intervención de la Policía. Y, finalmente, el asunto se ha tratado en la Cámara, siendo base de un debate político iniciado por John Gilmour, que considera, aparte la antipatía que el fascismo inspira en Inglaterra, intolerable la existencia de las organizaciones fascistas.

BELGICA

Programa del nuevo Gobierno

Bruselas, 19.—El presidente del Gobierno del nuevo Gabinete belga, conde Brockaville, ha presentado esta tarde a la Cámara el programa del nuevo Gobierno.

En la política exterior se seguirá la misma que hasta ahora, o sea la de reforzar la seguridad de Bélgica. Aseguró el presidente del Consejo que la situación económica era muy grave.

En cuanto a la cuestión del patrón monetario, dice que no existe en Bélgica, siendo el franco belga uno de los más saneados del Mundo.

La declaración ministerial ha sido acogida con frialdad

Bruselas, 19.—La lectura de la declaración ministerial ha sido acogida friamente por el Parlamento .El Sr. Vandervelde la criticó, protestando contra la petición de poderes especiales formulada por el Gobierno.

El liberal Sr. Max lamentó la ausencia en el seno del Gobierno de algunos hombres de Estado liberales, como los Sres. Hymans y Jackson. Sin embargo, dió su voto al Gobinete.

LA SITUACION EN CUBA

Detención de jefes comunistas

La Habana, 19.—El coronel Batista ha ordenado la detención de los jefes de las organizaciones comunistas de choque. Han sido detenidos hasta ahora 20 de ellos.

El coronel ha anunciado la adopción de medidas muy severas para reprimir la intentona comunista.

Un teniente de navío complicado en el complot

La Habana, 19.—La Policía ha detenido al teniente de navío Jorge Quintana, por deserción y complicidad en el atentado de que fué víctima el presidente Mendieta el pasado viernes.

LA PEQUEÑA ENTENTE

El viaje de Barthou a Belgrado

Breve conferencia con Dollfuss

Viena, 19.—El ministro de Negocios extranjeros de Francia, señor Barthou, ha llegado esta noche a esta capital de paso para Belgrado, adonde va a tomar parte en la Conferencia de la Pequeña Entente. En el coche salón en que viaja el Sr. Barthou ha recibido al canciller Dollfuss, con quien sostuvo una conversación que duró cuarenta minutos, después de lo cual continuó su viaje. Hasta ahora no se conocen detalles de la entrevista.

Bolivia y Paraguay

Un desfile de prisioneros paraguayos

La Legación de Bolivia en Madrid nos comunica el siguiente cable que ha recibido de su Gobierno:

«Desfilaron esta ciudad 2.000 prisioneros paraguayos capturados en batalla Cañada Strongest. Inmenso gentío cubrió espacio entre estación ferrocarril y cuarteles respectivos, sin que se haya producido acto o palabra susceptible de siquiera molestar cautivos. Todo lo contrario: innumerables personas, conmovidas aspecto prisioneros, obsequiáronles durante el trayecto con dinero, cigarrillos y otros enseres. Mayor López, jefe paraguayo capturado misma acción, no fué obligado desfilar, siendo conducido por un militar boliviano en automóvil directamente alojamiento Colegio Militar, donde tienen su residencia todos los oficiales paraguayos hechos prisioneros siendo de advertir que dicho Colegio es uno de los más modernos y elegantes del continente. (Firmado) Ministro de Relaciones exteriores.»

*

Un segundo cable hace saber que el presidente de Bolivia no presenció el desfile de los prisioneros paraguayos.

LA CARICATURA EXTRANJERA

EN CASA DEL ISRAELITA
Abraham (de regreso de un largo viaje).—Pero ¿por qué os habéis dejado todos crecer la barba?
Isaac.—Tú tienes la culpa. Te llevaste la navaja de afeitar...
(«Stebello».)

Ministerio de Educación, Cultura y Deporte 2012