REDACCION
OFICINAS Y TALLERES
D. Juan de Austria, 10
TELEFONO 12115

No se devuelven los originales aunque no se inserten

EL PUEBLO

DIARIO REPUBLICANO DE VALENCIA

PRECIOS DE SUSCRIPCIÓN

	Mes	Trimestre
Valencia . . .	Ptas. 2	Ptas. 6
Provincias. .		» 7'50
Extranjero. .		» 12

Ejemplar 10 céntimos

Año XXXVII :: Núm. 13.259 | Fundador: Vicente BLASCO IBAÑEZ | Martes 7 de Octubre 1930

PARA «EL PUEBLO»

Charla de la semana

Republicanos y estudiantes

La Asamblea de la plaza de Toros.- El mitin del Paraninfo

Gente que no conozco me da la enhorabuena y hasta monárquicos bien conocidos me felicitan. Ya sé por lo que es y ya se lo habrá figurado el lector: es por el magnífico éxito del acto de solidaridad y afirmación republicana verificado en la plaza de Toros de Madrid el 28 de Septiembre sexuagenario segundo de la batalla de Alcolea.

El acto fué, en verdad, magnífico, hermoso; buenos discursos; numerosas, inteligentes, sensibles masas, dueñas de sí mismas; precauciones tremebundas, atemorizadoras, como si temieran espíritus asustadizos—¡quien algo teme...!—la marcha sobre Madrid parodia de la realizada sobre Roma por la tropa fascista, y prudencia, fortaleza y templanza en la cívica multitud que empieza venciéndose a sí misma para capacitarse a la victoria contra los demás.

La Prensa buena ha narrado el número de concurrentes, el aspecto de la plaza con sólo una localidad vacía, con banderas en vez de reposteros como en las corridas de Beneficencia, el arte oratorio y la doctrina política de los discursos y la truculencia de las bélicas preventivas medidas del Gobierno y de la dirección de Seguridad.

La guardia civil llevó consigo y no llegó a estrenar por dicha para todos las ametralladoras. Hubo secciones de Orden público en la red de San Luis, en la Puerta del Sol, en el Círculo del Ejército y la Armada y secciones de la guardia civil de infantería y de caballería bien armadas a lo largo de la calle de Alcalá y en las que circundan la plaza de Toros, dentro de la cual también hubo fuerza pública. No sé cómo no se desbocó un caballo, se disparó un fusil o se escapó de un corazón ardiente un grito subversivo. Un milagro, aunque lo duden «El Siglo Futuro», «El Debate», «La Gaceta del Norte» y el «Diario de Valencia».

Un detalle voy a recoger por creerlo todavía inédito. Entre la mucha gente que esperaba en la calle de Alcalá el término del comicio como se espera la salida de los toros, estaba sentado en la terraza del café-bar Pardiñas, que cual todos los establecimientos análogos tenía, por si acaso, los cierres a medio echar, el juez que procesó a don Santiago Alba, el fatídico ex gobernador de Valencia señor Alvarez.

¿Qué hacía en el tendido de los sastres? ¿Esperaba ver cargar sobre la multitud? ¿O deseaba instruirse por si en lo futuro era gobernador de Madrid bajo un gobierno liberal presidido por el señor Alba, que todo podía ser y cosas más raras se han visto?

Del recuerdo de la Asamblea del Lírico vivió muchos años el republicanismo español que ha de nutrirse con la substancia de esta Asamblea de la plaza de Toros. Comparemos y deduzcamos.

Más gente el 28 del pasado mes que el 5 de Marzo de 1903. El Lírico era un buen teatro, pero no tenía cabida ni para la tercera parte del concurso de la plaza de Toros. Más numerosa aristocracia en 1903 que en 1930. Salmerón, caudillo. Costa, su compañero. Azcárate, Galdós, Labra, Constantino Rodríguez, Picón, Morayta, Esquerdo, Nákens, Vicente Blasco Ibáñez, Melquiades Alvarez, Pedregal, Uña, Giner de los Ríos, Dicenta, Menéndez Pallarés, Luis Morote, Corominas, Muro, Salvatella, José Fernando González, Sol y Ortega, Calzada, Montes Sierra, etc., sus lugartenientes. La muerte y la deserción han clareado las primeras filas. Hay ahora menos gigantes, menos genios, se han allanado las cumbres. No cabe duda, la aristocracia republicana es incomparable a la de 1903, no ya a la de 1873 con muchos de los citados y Figueras, Pi y Margall, Castelar, Benot, Maisonnave, Gil Bergés, Carvajal, Moreno Rodríguez, Nicolás Estévanez, Suñer, Tutau, Cala, Sorní... Ha disminuído en cantidad y ha empobrecido en calidad la aristocracia. Evidente. Pero tenemos dos fenómenos compensadores: la democracia ha ganado lo que la aristocracia ha perdido, hay menos individualidades egregias, eminentes, geniales, superiores y hay mejores y más numerosas colectividades. En la masa mayor número y mejores cualidades. El civismo y la cultura han ganado en extensión lo que parece, por no estar juntas en una misma persona, que han perdido en intensidad.

Yo, hijo de un republicano de los vivientes en los llamados tiempos heroicos, creo que el republicanismo de hoy vale más en su cuarto estado que el republicanismo de 1873. Pí y Margall encontró entonces, por cada hombre leal, diez traidores. Hoy cualquiera encontraría diez correligionarios leales por un traidor.

Civismo, dominio de sí mismo, perspicacia, elegancia espiritual y abnegación he admirado en los hombres de la masa republicana.

No han encontrado viaje y estancia pagados, no ha venido a Madrid por atún y a ver al duque, es decir, por afirmar su republicanismo y echar una cana al aire; han gastado sus pobres ahorros, se han empeñado, se han sacrificado para estar aquí tres días lo más, abandonando sementera, vendimia, comercio, tejido de mantas, laboreo de minas, enfermos, pleitos, escritorios.¡Oh, magníficos ciudadanos, hombres ejemplares, me habéis admirado, me habéis enternecido. Os saludo con arrobo y con respeto. Sois una aristocracia democrática; más altos que vosotros, muchos; mejores, nadie!

El otro fenómeno es la asistencia de ex monárquicos, de ex ministros, de ex diputados y ex funcionarios dinásticos, por primera vez desde que fué restaurada la dinastía de los Borbones y aun antes, a contar del golpe de Estado del general Pavía, pues desde 1874 al último Gobierno de la anterior dictadura, la del general Primo de Rivera, no ha habido situación sin un republicano de ministro: en 1874 fué ministro de la Gobernación don Eugenio García Ruiz y el 1923 ocupó el ex centralista o ex salmeroniano don Galo Ponte el de Gracia y Justicia.

Desde 1874 los republicanos se iban en bandadas o a la deshilada a la monarquía. Primero Martos, Montero Ríos, Becerra, Sardoal, Romero Girón; luego los posibilistas licenciados por Castelar (Abazuza, Almagro, Borbolla, López Muñoz, Bergamín, Alvarado), en 1913 los reformistas y antes y después Francos Rodríguez, Rodés, Salvatella, Amalio Gimeno... Ahora ocurre lo contrario, como pregonan a nuestro lado Eduardo Ortega y Gasset, Alcalá Zamora, Maura (Miguel y Manuel), Sagaseta, Muro, los correligionarios del diputado Rubio, Centeno y los hijos de Sánchez Guerra, Ossorio y Gallardo, Bergamín, etc., etc.

Se abaten las cumbres y se extienden los bellos, fructíferos y bien regados valles. El prado verde, alimento del ganado, la huerta ubérrima, el trigal, el maizal, el viñedo, el olivar, en vez del jardín señorial y solitario por altas tapias cercado y en vez del pino gigante y de la palmera, valquiria tropical. Hay gentes que lamentan la mudanza y suspiran por el bien perdido. Sienten como tradicionalistas, aunque de demócratas blasonan. Y no ven que asistimos a la renovación social que exalta la democracia y arrincona la aristocracia, que impone el Soviet y la participación del obrero en el control de la fábrica y del estudiante en el régimen de la Universidad. A tiempos nuevos y costumbres nuevas, derecho nuevo. El mundo al revés, rezonga el rutinario al percatarse de que el mejor discurso de la plaza de Toros fué el silencio de la multitud y al echar de ver que lo más notable, por no decir lo único notable de la «solemne» apertura del curso de 1930 a 1931, fué el discurso inaugural leído por el joven estudiante de la facultad de Medicina de la Universidad Central don Enrique Vázquez López.

Del pasacalle a la sinfonía heroica, del tumulto encaminado a la obtención del punto (vacaciones) a la rebeldía contra la ignorancia y la holgazanería, de la tuna al austero cumplimiento del deber, del comprador de un título que capacite para engañar y matar sanos impunemente al estudiante ansioso de aprender y de que le enseñen. ¡Qué diferencia y cuán evidente progreso!

ROBERTO CASTROVIDO.

Este número consta de 12 páginas

✝

LA SEÑORITA

Amelia Vila Donderis

Que falleció a las tres de la madrugada de hoy, en la villa de Paterna

HABIENDO RECIBIDO LOS AUXILIOS ESPIRITUALES

R. I. P.

Su director espiritual don José Noguera; sus desconsolados hermanos Vicente, Isabel, Amparo, Ismael, Adelina, Práxedes, Alicio, Aurelio, Melania, Ester y Octavio; hermanos políticos, tíos, sobrinos, primos y demás parientes, participan a sus amistades tan sensible pérdida y les ruegan asistan a la misa de corpore insepulto, que se celebrará en la iglesia parroquial de la villa de Paterna, a las nueve de la mañana, y a la conducción del cadáver, que se verificará a las cinco de la tarde, desde la casa mortuoria, calle Conde de Montornés, 26, de dicha población, a la calle Mayor, donde se despedirá el duelo, por lo que les quedarán muy agradecidos.

NO SE REPARTEN ESQUELAS.

✝

EL SEÑOR

Don José Carretero Fenollosa

Falleció ayer, a las seis de la tarde, en la Casa de la Salud

A LOS 35 AÑOS DE EDAD

Sus desconsoladas hermanas doña Lola, doña Caridad, doña María y doña Mercedes; hermanos políticos, sobrinos y demás parientes, participan a sus amistades tan dolorosa pérdida y les ruegan asistan a la conducción del cadáver que se verificará hoy, a las cinco de la tarde, en Meliana, desde la calle de San Juan, al Cementerio, donde se despedirá el duelo.

ECOS

UNA ALCALDADA Y UNA COMUNICACION GUBERNATIVA INADMISIBLE.

El Gobernador civil hizo una afirmación completamente gratuita. Dijo que por todos los medios posibles, averiguaría cómo se había verificado «la violación de la correspondencia», que había hecho posible la publicidad del insólito oficio del alcaldillo de Bellús, pidiendo fuera metido en cintura un empleado municipal, que en uso de un perfecto derecho inherente a su ciudadanía, es republicano, porque, de otro modo, no podría sacar mayoría de votos para el candidato monárquico, y su ya célebre oficio gubernativo, pidiendo informe oficial al Concejo, respecto de dicho empleado.

Nosotros ahorramos al Gobernador y al Alcalde también, el trabajo de las averiguaciones. En toda la Prensa se ha dicho que los autores de la publicidad son el teniente de alcalde señor Coscollá, que en uso de sus atribuciones, se entera de lo que entra en el Ayuntamiento, y EL PUEBLO, que conocido el hecho, lo publica para demostrar plenamente que la sinceridad electoral del Gobierno del general Berenguer, es un mito.

Resulta también que existen gobernadores como el de Valencia, que amparan a alcaldes como el de Bellús, y remiten oficios al Ayuntamiento, que bien merecen sean remitidos al Tribunal Supremo para que éste diga si entran de lleno o no en el caso de responsabilidad gubernativa.

Nosotros apelamos a la caballerosidad del señor Amado, para que declare noblemente que en todo lo ocurrido no hay violación de correspondencia, e importa mucho que así lo manifieste, porque procediendo de la carrera judicial, a él, mejor que a nadie, le consta que la violación de la correspondencia es un delito de carácter público, y como los empleados municipales por cuyas manos ha pasado lo del alcalde de Bellús y el oficio gubernativo, cursado por orden del propio Gobernador, no han cometido tal delito, es indispensable que el señor Amado rectifique y aclare sus manifestaciones.

Por el honor de la toga que viste, por el prestigio de la carrera judicial a que pertenece, debe declarar, lisa y llanamente, la verdad escueta de los hechos, y ésta es: «Yo quería esos informes pedidos, pero particularmente, sin que en documento alguno constase que el Gobernador terciaba en el asunto que tanto interesa a los monárquicos. Yo, como Gobernador monárquico y político, deseaba poner en condiciones al alcalde de Bellús, para que gane las elecciones.»

De haber hablado francamente, ya sabríamos todos a qué atenernos. Empujar desde el Gobierno civil al señor Maestre, que no necesita que le empujen, pues bastante empuja él contra los empleados que han cumplido con su deber, no es recomendable, no es justo, ni siquiera caballeroso. Dejad a los empleados, dejad a los de abajo. El asunto es de los de arriba. El caso es del dominio público, y si el Gobernador civil no se apea, tendrá que intervenir el Tribunal Supremo, ya que ante él deben plantearse los casos de responsabilidad gubernativa.

Tenga en cuenta el señor Amado, que cuantos pertenecen a la carrera judicial, cuantos están en la magistratura, no ven con buenos ojos esas intrusiones políticas de los gobernadores que, procedentes de su campo, son requeridos y emplazados ante el Tribunal Supremo, porque esto resta prestigios para juzgar; porque ello determina siempre suspicacias, recelos y falta de confianza en los que han de ser juzgados, y por ello precisa gran rectitud, acompañada de procesamiento de quienes, como el señor Alvarez Rodríguez, se prestaron a procedimientos que sólo la más baja política caciquil puede realizar.

Tenga el Gobernador civil señor Amado, un rasgo de independencia, de hombre de toga, y no tolere que ni siquiera se instruya expediente, ya que está claro, demostrado y bien determinado por el señor Coscollá y por EL PUEBLO, cómo y en qué forma se han desarrollado los hechos.

Sabe el señor Amado, que toda intromisión en la marcha de un Ayuntamiento, como el acto realizado por el alcalde de Bellús, son casos de verdadera responsabilidad, y lo menos que un hombre de leyes puede hacer, es decretar la separación del alcalde de Bellús.

Tenga muy presente que el poder judicial lo queremos todos independiente, autónomo, soberano.

Sólo así puede ser la garantía de vidas y haciendas y pueden merecer respetos las decisiones de sus hombres y de sus tribunales.

Entre la toga y la política se levanta el muro de la justicia, que no puede administrarse poniéndose al servicio del caciquismo.

El señor Amado terminará muy pronto su cometido en Valencia, aunque él no lo espere, porque actúa totalmente apartado de lo que el general Berenguer ha establecido como base de su política, mejor dicho, de su intervención circunstancial, y cuando esto ocurra, tiene que volver a su carrera, a vestir la toga y puede llegar con ella al más alto tribunal, y no sería muy recomendable marchar por los caminos que circuló Alvarez Rodríguez, en vez de seguir las enseñanzas de su hermano don Julio, que abandonó el gobierno civil de Barcelona antes que consentir ponerse una librea y ocuparse en menesteres de baja política.

AVANT
Setmanari valencianista republicà

V Congreso Nacional Municipalista

Organizado por la Unión de Municipios Españoles

Sesión inaugural

La sesión inaugural de este Congreso se celebró el domingo a las once de la mañana en el Paraninfo de la Universidad. Presidió el ministro de la Gobernación señor Marzo, que tenía a sus lados a los alcaldes de Madrid y Valencia, director de Administración local y autoridades de Valencia.

Habló el Alcalde señor Maestre, saludando a los asambleístas, hombres capacitados para resolver los problemas municipales, y al ministro de la Gobernación. Dijo que todo ello demostraba la importancia del Congreso. Hizo constar debiera subsistir el Estatuto municipal, pero reformado.

El señor García Cortés, secretario de la Unión de Municipios, relató la labor de la Unión encaminada a la defensa de los intereses municipales frente a los poderes públicos. Habló de la creación de una biblioteca que cuenta ya con más de dos mil volúmenes y más de doscientas revistas profesionales.

Mostróse partidario de la creación en cada ciudad de un grupo que tenga un programa local para resolver los múltiples problemas de una población y que había de desechar todo partidismo político.

Dijo que el día en que los ciudadanos se interesen en los problemas municipales y de la inversión que de su dinero se hace, será el máximo desarrollo de los ayuntamientos.

Terminó afirmando que España fué grande cuando tuvo una vida municipal intensa. (Aplausos.)

Hablaron después el señor Barrera, representante de Quinto (Zaragoza) que pidió protección para las pequeñas municipalidades; Fernández de Velasco, que evocó las teorías de Lluar Mill y mostróse partidario de la más amplia autonomía; Goicoechea, en representación del Municipio madrileño, cantó un himno a los municipios sobre los cuales descansa la nacionalidad.

Dijo que precisa la libertad, el reconocimiento de la personalidad municipal, la articulación de los poderes, legislativo, ejecutivo y sindical dentro de los ayuntamientos y de la constitución de la verdadera hacienda comunal.

El alcalde de Madrid, marqués de Hoyos, disertó sobre el Estatuto municipal que otorgó algunas libertades a los municipios que la dictadura después se encargó de cercenar.

Habló el ministro de la Gobernación del periodo transitorio en que se encontraba el Gobierno; ponía equívocos que afectaban a todos.

Dijo que la última ley Municipal era la que aprobaron las Cortes del 77 y entre aquélla y el Gobierno actual se interponía el Estatuto municipal de 1924, hecho sin intervención de las Cortes, faltando al derecho constitucional que dice que las leyes deben ser hechas por las Cortes.

Añadió que en estas condiciones el Gobierno se encontraba en vigor una ley hecha contra la Constitución, engendrada por la dictadura y que por este motivo no acudió al mandato popular para la constitución de los ayuntamientos.

Contestó a la pregunta que se hacía si los ayuntamientos son o no producto de la ley, diciendo que no se puede olvidar que la misión del Gobierno actual es restablecer la Constitución.

Añadió que el Gobierno quería ir a la normalidad constitucional y que el Estatuto debía ser llevado a las Cortes, pues su enorme articulado merecía detenido estudio, y terminó declarando abierto el Congreso municipalista.

Banquete

En el salón de fiestas del Ayuntamiento se celebró el banquete oficial, al que asistieron los elementos monárquicos del Concejo y autoridades.

El señor Maestre ofreció el banquete y le contestó el ministro. Hablaron los señores Ruiz Giménez y marqués de Hoyos.

El banquete fué servido espléndidamente por Paco Tormo y amenizado por la Banda Municipal.

Programa para hoy

A las diez, se verificará el paseo marítimo y visita a la Siderúrgica del Mediterráneo.

Los congresistas deberán ser puntuales, pues el barco zarpará a la hora exacta; estará de regreso a las dos de la tarde.

Por la tarde, a las cinco, se reunirá el Congreso en sesión plenaria.

Por la noche, a las diez y media, habrá reunión de secciones en el Ayuntamiento.

JUVENTUD DE UNION REPUBLICANA
(Cerrajeros, 21)

Conferencia de Marco Miranda

Siguiendo el curso de conferencias organizado por esta Juventud, el jueves próximo, día 9, hará uso de la palabra don Vicente Marco Miranda, quien desarrollará el tema «La juventud y la política».

El acto, que será público, comenzará a las diez de la noche.

11 OCTUBRE
EXCURSIÓN TURÍSTICA
Valencia, Peñíscola, Tarragona, Santes Creus, Poblet, bajo auspicios Patronato Nacional Turismo ejecutadas por viajes Marsans en autocar
PRECIO: 176 pesetas
Informes: Patronato Nacional Turismo y viajes Marsans.—Valencia.

URODONAL
cura el reuma porque disuelve el ácido úrico

EL URODONAL es un buen preparado, de eficaz acción y lo recomiendo con frecuencia.
DR. A. DI SUÑER
Catedrático de Fisiología de la Facultad de Medicina de Barcelona
GRÁFICO INDICADOR DE LOS PUNTOS DONDE SE SITUA EL REUMA

Toda la correspondencia a EL PUEBLO, debe dirigirse al APARTADO DE CORREOS, NUMERO 338.

Ministerio de Educación, Cultura y Deporte 2012

Ramón Armengod : : Relojero

Concesionario único del PATEK, PHILIPPE y Compañía. Gran exposición con todos los modelos que fabrican las marcas «Longines», «Cyma», «Omega», «Juvenia» y otras, montados con brillantes, platino, oro, plata, níquel. Modelos extra de pared y pasillo, relojes cabecera, viaje, auto, vigilante y toda clase de despertadores. Garantía, compras y composturas.

ANTIGUO TALLER DE RELOJERIA

Calle de Zaragoza, 22

Enseñanza

Facultad de Derecho
Nuevo plan de estudios

Cumplimentando las disposiciones recientemente dictadas para la reforma de la enseñanza universitaria, la junta de profesores de la Facultad de Derecho de esta Universidad ha formado el nuevo plan de estudios que han de seguir los alumnos que comienzan su carrera el presente curso de 1930 a 1931. Dicho plan es el siguiente:

Primer curso.

Filosofía del Derecho.
Derecho romano.
Historia del Derecho español.

Segundo curso.

Derecho político.
Derecho canónico.
Derecho civil. Introducción y parte general.

Tercer curso.

Derecho administrativo.
Derecho penal.
Derecho civil. Derecho de cosas y de obligaciones.

Cuarto curso.

Economía política.
Derecho internacional público.
Derecho civil. Derecho de familia y de sucesiones.

Quinto curso.

Hacienda pública.
Derecho internacional.
Derecho mercantil.
Derecho procesal.

Todas estas enseñanzas son de lección diaria durante toda la extensión del curso académico, excepto las de Derecho civil (Introducción y parte general), Derecho internacional público, Derecho internacional privado, Economía política y Hacienda pública, que se darán, también a diario, pero solamente durante un período equivalente a la mitad del curso académico.

Cursos complementarios.

En sustitución del suprimido preparatorio, la Facultad ha creado los siguientes cursos de especialidades profesionales:

Derecho inmobiliario.
Derecho notarial.
Derecho del trabajo.
Derecho municipal.
Medicina legal.

Será obligatorio para todos los alumnos seguir dos de estos cursos complementarios, libremente elegidos por ellos, durante los dos cursos últimos de la carrera.

Idiomas.

Todos los alumnos estarán obligados a conocer dos idiomas modernos, uno germánico (alemán o inglés) y otro latino (francés o italiano), por lo menos con la extensión que determina el artículo 13 del real decreto de 25 de Septiembre, cuyos estudios podrán realizarse en el Instituto de Idiomas de la Universidad.

Se exigirá tener aprobado uno de estos idiomas para poder pasar al tercer curso de la carrera y los dos para pasar al quinto curso de la misma.

Escolaridad mínima.

Será la que determina el artículo 12 del real decreto de 25 de Septiembre último, o sea: de cuatro años para los alumnos que ingresenD en la Facultad con el examen de madurez en el Bachillerato, cumplidos los diecisiete años, y de cuatro años y un semestre, a lo más, para los demás.

Comienzo de las enseñanzas.

Las enseñanzas del primer curso (Filosofía del Derecho, Derecho romano e Historia del Derecho), comenzarán en esta Facultad el próximo día 9 del presente mes de Octubre y desde la fecha de hoy hasta el día 8 inclusive los alumnos que hicieron matrícula global deberán pasar por la secretaría de la Facultad para formalizarlas, aplicándola a las asignaturas que comprende el primer curso de la carrera, sin cuya aprobación no se podrá pasar al segundo curso.

Escuelas e Institutos especiales.

La creación de los cursos complementarios de Derecho inmobiliario, Derecho notarial, Derecho del trabajo, Derecho municipal y Medicina legal, obedece al propósito que tiene la junta de profesores de organizar en esta Facultad una Escuela Notarial, una Escuela de Funcionarios de Administración Local y la Sección de Derecho Público y Ciencias Sociales, de cuyas instituciones son una iniciación los expresados cursos complementarios de especialidades profesionales. Espera la Facultad conocer el resultado de estos últimos para dar un nuevo avance a esa orientación, que ha sido aceptada en principio por la junta de profesores.

El Instituto de Estudios Reales que viene funcionando con éxito satisfactorio desde hace bastantes años, continuará sus enseñanzas durante el presente curso con arreglo a la nueva estructuración de las mismas acordada por la junta de profesores de conformidad con las disposiciones últimamente dictadas.

—

Por acuerdo de la junta de profesores de la Facultad de Medicina, las clases de primer curso comenzarán mañana miércoles, día 8 del corriente, con arreglo al siguiente horario:

Técnica Anatómica, clase diaria, de 11 a 12.

Anatomía descriptiva y topográfica, clase diaria, de 12 a 13.

La clase de Histología comenzará el segundo cuatrimestre, y las horas se anunciarán oportunamente en el tablón de edictos.

Avisos de Corporaciones

CULLERA

AVISO A LOS CAZADORES

El próximo domingo 12 del actual y hora de las nueve de la mañana, tendrá lugar en el teatro Cervantes de esta ciudad la venta en subasta pública de las replazas para las tiradas de aves acuáticas del corriente año.

La duración de las mismas será hasta el día 4 del próximo mes de Enero, en el nuevo vedat y hasta el once del propio mes, las del vedat antiguo, advirtiéndose que el terreno asignado a cada replaza será igual que en el año anterior.

Cullera 2 de Octubre de 1930. —El alcalde accidental, Alfredo Cardona.

La Fiesta del Libro, aplazada

El rector de la Universidad comunica para que lo hagamos público, que por disposición del ministro de la Gobernación, la Fiesta del Libro, que había de celebrarse hoy día 7, se aplaza hasta la fecha que oportunamente se anunciará.

Papelería BOTELLA
San Vicente, 57
Talonarios de lotería, de inquilinatos y para recibos. Tintas para escribir, copiar, sellar, china, etc.

Andrés Coloma (Clásico)

El torero de Alcoy

En este número de exaltación de la ciudad industrial por excelencia, donde el trabajo de manufactura alcanza esplendor inusitado; pueblo de bellas tradiciones, tanto como sus hermosas perspectivas urbanas, la liberalísima Alcoy, en fin, no podía faltar la representación del torero, que al cabo simboliza una modalidad del esfuerzo del hombre, pronto a dar la vida en holocausto a la fiesta brava y al aplauso de sus compatriotas.

La progresiva ciudad del Serpis tiene su torero, que no diremos sea una lumbrera, pero que en orden a las cualidades básicas de todo lidiador: valentía y vergüenza profesional, puede medirse con el primero. Por eso los alcoyanos, aparte razones de carácter sentimental, adoran en él, porque en Andrés Coloma se da el valor a prueba de serios percances taurinos, como los que lleva sufridos en su accidentada carrera. Desde que nuestro Vicente Barrera le confiriera la alternativa de matador de toros en Játiva (30 de Septiembre de 1928) y aun antes cuando Clásico novilleaba con éxito, los toros le pegaron fuerte, aquí como en las Américas, donde toreó una veintena de corridas en Perú y Colombia.

Pero las cornadas no hicieron mella en el acerado temple de este torero—uno de los más bravos y voluntariosos que han nacido en la región valenciana—, que es de los que al montar la espada miran al morrillo de las reses, en lugar de irse por el cuarteo para dar el pego al aficionado. En los toros, cuando todavía no se ha llegado a figura, es preferible la valentía y el pundonor a la habilidad, ficción ridícula de la cobardía. Clásico, porque sabe esto y además por impulso espontáneo, prefiere caer en la arena a huir vergonzosamente. Ve llegar los toros con el estoicismo de un Granero y se ciñe como el Litri al cargar la suerte. Bastarían estas dos condiciones para hacerlo estimable, si no uniera también su ingénita simpatía, un noble designio de practicar el bien y la gratitud que profesa a cuantos lo estimularon en su arte, alentándolo y protegiéndolo, ya que es el único matador de toros que ha dado Alcoy.

«Liberal y esparcido»—como dijo el clásico—, en la verdadera acepción del vocablo, pero también en ideología, cual lo fueran Roque Miranda «Rigores», el Ostión, el Americano y tantos otros toreros, Andrés Coloma merece el cariño de sus paisanos y la admiración de los aficionados, que quisieran ver torear con más asiduidad al valiente lidiador, recio y fuerte como la tierra que lo vió nacer y que en todo momento hállase propicio a encerrarse con los toros que quieran echarle.

Estas impresiones acerca del hombre y del torero, que en rigor sólo son apuntes de una biografía y un saludo al diestro y a su patria chica, desea el cronista ampliarlas, cantando las proezas del matador en los cosos taurinos, allí donde Clásico afirmó con su sangre la característica que distingue el arte de los toreros valerosos: antes derrotado que humillado.

R.

Conferencias

En la Casa de la Democracia de Mislata se celebrará el jueves un gran acto republicano, a cargo del joven y elocuente letrado don Vicente Alfaro, que desarrollará el tema «Examen histórico de la dictadura».

Comenzará a las diez de la noche.

SINDICATO NACIONAL FERROVIARIO

Mañana miércoles, 8 del corriente y con el tema «La señorita Revolución», dará una conferencia el culto jurista don Luis de Luna.

Este acto, continuación del comenzado curso de conferencias, que tiene el propósito de organizar nuestro organismo, promete ser, por la calidad del conferenciante, muy interesante y al mismo se invita a todos nuestros consocios, ferroviarios no socios y clase obrera organizada en general.

Como de costumbre, dicho acto comenzará a las siete de la tarde, en el salón grande de nuestro domicilio social, Buenos Airés, número 2.—El comité.

LA VASELINA DEL DR. GREUS, purísima y garantizada.
Farmacia plaza Sta. Catalina, 4.

El pozo de aguas termales
se ha trasladado a los escaparates de la confitería de EDO, Don Juan de Austria, 22. Teléfono 10.341
San Dionisio
Gran surtido en piuletes y tronaors, turrones y dulces propios del día.
Inmenso surtido en los clásicos mocaors.

Salvamento trágico

Un chófer cae a un pozo matándose y al auxiliarle mueren dos hombres de idéntica forma

Un trágico suceso se desarrolló el pasado domingo en Albalat dels Taronchers, en el que perdieron la vida tres hombres, llenando de luto y consternación a aquel pacífico vecindario.

Según referencias, en el pueblo antes indicado y en un punto cercano al barranco de Puzol, donde se está construyendo un pozo, al chófer del contratista don Jesús Solís, Juan Moya, natural de Jaén, le dió la ocurrencia de bajar al pozo en construcción para beber agua del manantial allí existente, y para lograr su objeto utilizó la escalera de hierro.

Al poner en práctica su idea cayó al fundo del pozo, muriendo en el acto.

Unos vecinos, que se enteraron de lo ocurrido, pensando que el desgraciado Moya pudiera hallarse todavía con vida, se apresuraron a bajar al pozo de referencia utilizando también la escalerilla de hierro, y cosa extraña: los dos hombres, como el anterior, sufrieron idéntica caída y con tanta desgracia como aquél perdieron la vida.

Esta extraña circunstancia hizo que algunos se abstuviesen en bajar para extraer a las víctimas, pero, a pesar de todo, el peligro que parecía existir en aquella fatal escalerilla, algunos más decididos se arriesgaron, adoptando gran número de precauciones y aun a pesar de esto, aún resultaron contusionados varios de ellos.

Las dos víctimas de su caritativo impulso son dos vecinos del referido pueblo y a uno de ellos se le conoce por Pepe el de Serafí. Este infortunado murió ahogado. El otro se llamaba Gonzalo Esteve y fué extraído con vida, pero presentaba tan gravísima herida en la cabeza que falleció a las dos horas escasas de habérsele salvado.

Parece ser que la causa que motivó tan tremendo suceso, fué un contacto eléctrico entablecido entre un cable conductor de los que utilizan los obreros para realizar trabajos de sondeo y la escalerilla de hierro.

El juzgado de guardia se personó en el lugar del suceso, instruyendo las correspondientes diligencias para averiguar lo que hubiese de cierto en lo que decimos anteriormente y ordenó el traslado de los cadáveres al depósito, donde se les practicó la autopsia ayer, por la tarde.

Las familias de las víctimas, al reconocer a los cadáveres de sus parientes, exteriorizaron de una forma impresionante sus manifestaciones de dolor.

El pueblo está consternadísimo por las desgracias ocurridas.

DE NUESTRA II VUELTA CICLISTA A LEVANTE

Cañardó, vencedor de la primera etapa, firmando ante el Jurado de llegada, en Alicante

Organización Técnica de Contabilidades
José Urios Diéguez
Perito-Intendente Mercantil
Cirilo Amoróa, núm. 66, segundo
Teléfono 14.860

LIRICO

El éxito del día lo constituye

Un hombre de suerte

Film Paramount totalmente habiado en español que señala un nuevo derrotero en el cine hablado
Fina comedia de Muñoz Seca donde Roberto Rey el afortunado descubridor de EL TESORO DE LOS MENDA, se ha revelado como astro de primera magnitud.
Principales intérpretes de la película: Rosario Pino, María Luz Callejo, Carlos San Martín, Elena D' Agy, Valentín Parera, Amelia Muñoz, Joaquín Carrasco.
El éxito de risa más grande que se ha conocido

Todos los días en el LIRICO

LA BLANCA

GRAN FRIGORIFICO S. A.

Antiguo y acreditado establecimiento de

Tabernes Blanques (Valencia)

Esta entidad, constituída por la mayoría de recriadores valencianos, sin más fin de lucro que el de dar salida al ganado de cerda que se receba en esta hermosa huerta y atento siempre a los favores que recibe de su numerosa clientela, se cree en el deber de hacerles partícipes de la ligera baja experimentada en dicho ganado reduciendo los precios de sus artículos a límites increíbles, como lo demuestra la siguiente

NOTA DE PRECIOS:

Lomo, kilo.	4'60	Longaniza fresca.	3'60
Magro.	3'60	Sobreasada Marina.	5'00
Tocino magro.	2'40	Sobreasada Tárbena.	3'00
Tocino blanco.	2'20	Morcilla carne.	2'20
Hígado.	2'50	Morcilla cebolla.	1'75
Costillas.	2'60	Chorisets.	3'00
Espinazo.	1'40	Hueso de cabeza.	1'50
Patas.	2'00	Liviano.	0'75

Igualmente encontrará el público gran variedad en JAMON, FIAMBRES y EMBUTIDOS SECOS de fino paladar, fabricados y curados en nuestros SECADEROS de Puebla de Valverde (Sierra de Aragón), cuyos precios están en relación con los indicados anteriormente en lista.

MOMENTO INICIAL DE LA II VUELTA CICLISTA A LEVANTE

Los routiers, formados ante la puerta de EL PUEBLO, se hallan dispuestos a partir

Ministerio de Educación, Cultura y Deporte 2012

NUESTRA MAGNA ORGANIZACION DEPORTIVA

II VUELTA CICLISTA A LEVANTE

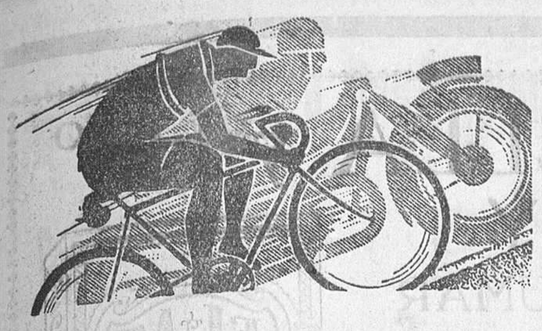

Primer GRAN PREMIO

Autolocomoción Casanova

Cañardó, vencedor en las dos primeras etapas, se acreditó como el mejor routier nacional

Clasificación general

1.º Mariano Cañardó, primera categoría, de Barcelona, en 11 horas, 30 minutos y 30 segundos.
2.º José María Sanz, primera categoría, de Reus, 11-45-30.
3.º Juan Mateu, primera categoría, de Pla de Cabra, 11-47-20.
4.º Manuel Gomis, tercera categoría, de Alicante, 11-48-20.
5.º Pedro Almiñana, primera categoría, de Reus, 11-49-30.
6.º Antonio Escurit, segunda categoría, de V. de Castellón, 11-58-4.
7.º José Nicolau, primera categoría, de Mallorca, 11-58-17.
8.º Antonio Diestrieux, primera categoría, de Málaga, 11-59-24.
9.º Manuel Salvador, tercera categoría, de Sagunto, 12-3-12.
10. Juan A. Golzarri, tercera categoría, de Bilbao, 12-6-10.
11. Elviro Rodríguez, segunda categoría, de Puebla Larga, 12-13-25.
12. José Ballester, tercera categoría, de Faura, 12-15-10.
13. Juan Morant, neófito, de Bellreguart, 12-18-37.
14. José Figueras, primera categoría, de Valls, 12-24.
15. José Roglá, primera categoría, de Nules, 12-28-4.
16. Alejandro Rodríguez, tercera categoría, Puebla Larga, 12-28-5.
17. Luis Sanchis, tercera categoría, de Moncada, 12-32-29.
18. Bautista Pous, segunda categoría, de Algemesí, 12-33-29.
19. Vicente Serrano, segunda categoría, Vall de Uxó, 12-34-41.
20. Telmo García, primera categoría, de Madrid, 12-35-19.
21. Baltasar Gil, neófito, de Liria, 12-36-4.
22. Manuel Martínez, tercera categoría, de Valencia, 12-38-29.
23. Francisco Machí, neófito, de Alginet, 12-39-54.
24. Bautista Choví, tercera categoría, de Alginet, 12-43-32.
25. Bartolomé Flaquer, primera categoría, de Artá, 12-45-20.
26. Miguel Segarra, neófito, de Vall de Uxó, 12-46-22.
27. Vicente Castelló, neófito, de Enova, 12-49-19.
27 bis. José Torres, neófito, de Valencia, 12-56-25.
28. Manuel Soler, primera categoría, de Valencia, 12-59-4.
29. Vicente Olcina, neófito, de Alicante, 13-0-9.
30. Pascual Moles, neófito, de Burriana, 13-1-59.
31. Heliodoro Herrero, neófito, de Paterna, 13-4-50.
32. F. Soler, primera categoría, de Villarreal, 13-17-39.
33. José Pons, primera categoría, de Amposta, 13-18-29.
34. José Torán, tercera categoría, de Valencia, 13-19-18.
35. Ramón Tomás, neófito, de Casinos, 13-20-49.
36. Hermenegildo Armero, tercera categoría, de Valencia, 13-24-55.
37. Arturo Tallada, primera categoría, de Ulldecona, 13-28-49.
38. Alfredo Simón, neófito, de Alicante, 13-43-50.
39. José Ferri Belda, neófito, de Onteniente, 13-48-34.
40. Enrique Yuste, neófito, de Valencia, 14-0-16.
41. F. Soler Cusiné, neófito, de Barcelona, 14-32-6.
42. José Pérez, primera categoría, de Valencia, 14-33-58.
43. José Serra, neófito, de Puebla de Vallbona, 14-42-56.
44. Manuel Bueso, neófito, de Almenara, 14-50-23.
45. Vicente Calatrava, neófito, de Cuart de Poblet, 14-54-26.
46. Antonio Lloréns, neófito, de Valencia, 15-6-3.
47. Enrique Belenguer, nófito, de Valencia, 15-38-17.
48. Desiderio Cáceres, primera categoría, de Málaga, 15-43-8.
49. Francisco Lozano, neófito, de Valencia, 16-5-8.

CLASIFICACION DE LA PRIMERA ETAPA.

1.º Mariano Cañardó, en 5 horas, 51 minutos y 30 segundos.
2.º Pedro Almiñana, en 6-1-30.
3.º José María Sans, en igual tiempo.
4.º Juan Mateu, en 6-3-50.
5.º Manuel Gomis, en 6-4-20.
6.º José Nicolau, en 6-7-27.
7.º Julio Borrás, en 6-9-54.
8.º Emilio Ibáñez, en igual tiempo.
9.º Antonio Dietrieux, en íd. íd.
10. Bautista Pous, en íd. íd.
11. Vicente Trueba, en 6-13-54
12. Antonio Escuriet, en 6-14-4
13. Manuel Salvador, 6-20-12.
14. Bartolomé Flaquer, 6-20-35.
15. Juan Morant, en 6-21-37.
16. José Figueras, en 6-23-10.
17. Elviro Rodriguz, en igual tiempo.
18. Alejandro Rodríguez, en íd.
19. Juan A. Golzarri, en íd. íd
20. José Ballester, en íd. íd.
21. Juan Segarra, en 6-27-22.
22. José Pons, en 6-28-4.
23. José Roglá, en igual tiempo
24. Vicente Castelló, íd. íd.
25. Luis Sanchis, íd. íd.
27. Francisco Soler, íd. íd.
28. Vicente Serrano, 6-33-16.
29. Bautista Choví, en 6-39-2.
30. Francisco Machí, 6-39-34.
31. Telmo García, en 6-40-4.
32. Enrique Pescador, en íd. íd.
33. Manuel Soler, en íd. íd.
34. Arturo Tallada, en íd. íd.
35. Baltasar Gil, en íd. íd.
36. Vicente Olcina, en íd. íd.
37. Joaquín Perpiñá, en íd. íd.
38. Alfonso Simón, en 6-44-10.
39. Heliodoro Herrero, en íd. íd.
40. José Torán, en 6-45-13.
41. Ramón Tomás, en 6-50-4.
42. José Marco, en 6-50-35.
43. Amador Arrando, 6-50-47.
44. Pascual Moles, en 6-51-34.
45. Hermenegildo Armero, 6-56.
46. José Torres, en íd. íd.
47. Manuel Falcó, en íd. íd.
48. Luis Biosca, en íd. íd.
49. Francisco Soler (de Alicante), en 6-56-21.
50. José Ferri, en 7-19-39.
51. Enrique Yuste, en 7-36-31.
52. José Pérez, en 7-34-8.
53. Miguel Segarra, íd. íd.
54. Vicente Calatrava, 7-42-21.
55. José Soler (Barcelona), íd. íd.
56. José Serra, en 7-42-41.
57. Desiderio Cáceres, 7-43-8.
58. Antonio Lloréns, íd. íd.
59. Manuel Bueso, en 7-50-8.
60. Rafael Casañ, en 8-5-8.
61. Francisco Lozano, íd. íd.
62. Enrique Belenguer, 8-15-12.

CLASIFICACION DE LA SEGUNDA ETAPA.

1.º Mariano Cañardó, en 5 horas, 39 minutos.
2.º Juan A. Golzarri, 5-43.
3.º Manuel Salvador, íd. íd.
4.º Juan Mateu, 5-43-30.
5.º José María Sans, 5-44.
6.º Manuel Gomis, íd. íd.
7.º Antonio Escuriet, íd. íd.
8.º Pedro Almiñana, 5-48.
9.º Antonio Destrieux, 5-49-30.
10. Elviro Rodríguez, 5-50-15.
11. José Nicolau, 5-50-50.
12. José Ballester, 5-52.
13. Telmo García, 5-55-15.
14. Baltasar Gil, 5-56.
15. Juan Morant, 5-57.
16. José Roglá, 6.
17. Francisco Machí, 6-0-20.
18. José Figueras, 6-0-50.
19. Vicente Serrano, 6-1-25.
20. Luis Sanchis, 6-4-25.
21. Bautista Choví, 6-4-30.
22. Alejandro Rodríguez, 6-4-55.
23. Pascual Moles, 6-10-25.
24. José Torres, íd. íd.
25. Manuel Martínez, íd. íd.
26. Manuel Soler, 6-19.
27. Miguel Segarra, íd. íd.
28. Vicente Olcina, 6-20-5.
29. Heliodoro Herrero, 6-20-40.
30. Vicente Castelló, 6-21-15.
31. Bautista Pous, 6-23-35.
33. Bartolomé Flaquer, 6-24-45.
33. H. Armero, 6-28-55.
34. José Ferri, íd. íd.
35. Ramón Tomás 6-30-45.
36. Enrique Yuste, 6-33-45.
37. José Torán, 6-34-5.
38. Arturo Tallada, 6-48-45.
39. Francisco Soler, 6-49-35.
40. F. Soler Cusiné, 6-49-45.
41. José Pons, 6-50-25.
42. José Perez, 6-59-40.
43. Alfonso Simón, íd. íd.
44. Manuel Bueso, 7-0-15.
45. José Serra, íd. íd.
46. Vicente Calatrava, 7-12-5.
47. Enrique Belenguer, 7-22-55.
48. Antonio Lloréns, íd. íd.
49. Desiderio Cáceres 8 horas.
50. Francisco Lozano, íd. íd.

Aviso a nuestros lectores

En el número de mañana daremos cuenta detallada de las incidencias de la primera y segunda etapas. Hoy nos es imposible hacerlo por exceso de original

Deportes en ruta

AÑORANZAS.

Cuarto de hotel; en plena ruta hilvano unas cuartillas al desgaire con la sugerencia del incidente, del fragor combativo del deporte, puesto en tensión por la genialidad valenciana de la Vuelta a Levante en ciclo creada por EL PUEBLO, mi hoja volandera hija de Blasco Ibáñez y hermana amparada por un mozo fuerte, de cerebro moderno y corazón del pasado siglo romántico del XIX, que sabe sentir la emoción de las cosas nuevas y que amparó la más formidable demostración regional aportada al deporte hispano.

Dos veces ya registran los palmares la celebración de la Vuelta Ciclista a Levante y el paso primero, decidido y franco, del pasado año, sigue esplendoroso en el presente en la primera etapa de su celebración.

Mucho costó romper el hielo de una apatía idiosincrásica en nosotros tan propicios al individualismo. Sin embargo, nunca más que ahora triunfó el sentido colectivo para brindar EL PUEBLO y los elementos ciclistas todos regionales, una cumplida y perfecta organización en donde patentizáranse entusiasmos y fervores afines.

Añoramos como nota estimulante, el recuerdo de la I Vuelta Ciclista a Levante, llena de dificultades políticas y administrativas que la Redacción de este periódico venció con paciencia benedictina y el crédito de Sigfrido Blasco puso a recaudo del fracaso

Luchas, sacrificios de la Peña Ciclista Excursionista, de sus hombres deportistas nuevos, que no entendían de imposibles para llegar todos a aquella apoteósica acogida del pueblo valenciano en la Alameda, que con brazos abiertos instituyó por siempre la Vuelta Ciclista a Levante.

Este año, de espléndida perspectiva, cuando ya la ruta de la prueba ha trazado su primera etapa, siento ante la calidad del triunfo estas sentimentales añoranzas que las brindo a Valencia y a la tradición popular de EL PUEBLO, franco a todas las explosiones ciudadanas.

HACIA EL FRENTE...

Cuadro de Remarque. Un cuartel general puesto en pie parece el vestíbulo de EL PUEBLO, cubierto de impedimenta de guerra deportiva. Mocerío inquieto, uniformado, dejando el músculo al aire y abrazando corceles de acero con trémulo gesto de incertidumbre.

Trepidar de autos, que semejan a tanques de combate que han de proteger la marcha a la primerísima línea. Ritmo en las órdenes, número que denomina a los individuos cual topos de trinchera; secos silbidos que ponen a ringla decenas de muchachos.

Y bajo el arco de la casa solariega, gremial un día y hoy atalaya del pensamiento, surge una falange arrolladora del periplo mediterráneo de la II Vuelta Ciclista a Levante, objetivo de combate que lleva a la lucha setenta hombres que han de cubrir seis etapas si quieren llegar al frente.

Es la hora temprana en que la capital de Levante rinde al descanso el sosiego reposo de una semana de afanes de su industria y de su agro.

UN CUCO SOBRE LA COSTA.

Tendida sobre el mar aparece la costa de Valencia a Alicante.

La primera etapa de la Vuelta, tras un escaso y no muy distante serpenteo, cruzó la Ribera para, desde Cullera, lanzarse a la punta de Ifach y de allí al quieto puerto de Alicante.

Lucha, al parecer, fácil, era la coyuntura de la mayor opinión de nuestro público, pero la anómala circunstancia del terreno, hizo que desde Sueca a San Juan, el asfixiante medio de la polvorienta ruta flagelara el acerado temple de los routiers, que, a pesar de todo, lograron su objetivo con creces. Las bajas escasísimas de la parcial clasificación de la etapa, nos lo evidencian rotundamente.

El ardoroso sol de Agosto que cayó sobre las sufridas espaldas de los corredores a través de los espejos de arroz con que deslumbraban nuestras marjales, desmochadas no ha mucho por óptimas siegas, no fué causa ni óbice para que una máquina cinematográfica «ametrallase» el espectáculo formidable de la gran lucha deportiva que desde Catarroja a la Esplanada de los Mártires dejaron en admirable «performance» los rutiers de la II Vuelta.

KRITIK.

Alicante, 5 Octubre.

Un comentario general de las dos etapas primeras de nuestra prueba ciclista

Otro año ha pasado, y nuestra prueba ciclista sigue cada vez más pujante, cada vez ampliada. Lo más florido de los routiers nacionales, capacitados de la importancia de nuestra carrera, han inscrito sus nombres gloriosos muchas veces por sus triunfos en países extranjeros y en pruebas nacionales.

Nada ha habido que les detuviera: ni el cansancio de las otras organizaciones anteriores a la nuestra, ni las dificultades para alguno de ellos del esfuerzo económico, han sido bastante para contenerles. Todos, absolutamente todos, han contribuído con el aportamiento de sus fuerzas al esplendor de nustra organización.

Sea, pues, para los bravos routiers inscritos en la II Vuelta a Levante, nuestro saludo más cordial.

—

Dos etapas brillantísimas han sido la primera muestra de la pujanza que el «as» de los «ases», Mariano Cañardó, ha demostrado ante los ojos nuestros que todavía asombrados por la increíble proeza llevada a cabo en estas dos jornadas, no han podido hacerse cargo de la forma magnífica e impresionante con que fueron llevadas a cabo por tan extraordinario maestro del pedal.

Ni el mal estado de las carreteras, ni la gran cantidad de polvo en ellas existente, ni las dificultades insuperables por lo accidentado del terreno y los mil obstáculos naturales que hubo que vencer, fueron motivo suficiente para menguar su rápida marcha, cuyo tren tomando incremento paulatinamente iba aumentando a medida que los kilómetros disminuían y se acercaba la meta de llegada.

El resultado de esta táctica en las dos etapas ha sido una pulsación de valores regionales, entre los que ha descollado, por Bilbao, el tercera categoría Golzarri; el malagueño Destrieux; Nicolau, de Palma de Mallorca, Gomis, el alicantino, y los valencianos Manuel Salvador, Antonio Escuriet, Elviro Rodríguez y el neófito Juan Morant; obtener el convencimiento absoluto de la clase de enemigos con quien luchaba, y finalmente, conocidos estos valores, asegurar tiempo y clasificación contra posibles eventualidades.

—

La retirada de los norteños Trueba y Ezquerra, la de los catalanes Tubau, Aubalat, Arrufat y Borrás, elementos de insuperable valía, demuestra la dureza de estas dos etapas y sobre todo el fuerte tren a que se corrió la primera. A esto añadiremos, como disculpa a los dos primeros mencionados, la fuerte temperatura de la etapa Valencia-Alicante, a la que no están acostumbrados estos corredores de climas más elevados y abundantes lluvias.

Reparad
vuestras cubiertas y cámaras en
Colón, núm 50
Se garantizan todos los trabajos de reparación que efectuamos
No equivocarse:
COLON, 50

Coches de alquiler
de
LUIS AGUADO
Parada: Emilio Castelar.
Garaje: Colón, 28. Teléfono 13.612

Con los
Acumuladores SLEM
tendréis seguridad en vuestro equipo eléctrico.

Vulcanizaciones Pascual
Reparación de neumáticos
Conde de Altea. 7,-Tel. 13373

Automovilistas:
La mejor producción nacional es la batería
SLEM
Protegedla como buen español

Falcó Hermanos
A. Amalio Gimeno, 11
Valencia
BICICLETAS de las mejores marcas. —ACCESORIOS.— LUBRIFICANTES para automóviles

Hispano - Suiza
NUEVA CAMIONETA
DOS Y DOS Y MEDIA TONELADAS
SEIS FRENOS, ARRANQUE E INSTALACION ELECTRICA «BOSCH» NEUMATICOS SENCILLOS EN LAS RUEDAS DELANTERAS, DOBLES EN LAS TRASERAS Y UNA RUEDA COMPLETA CON NEUMATICO Y CAMARA DE RECAMBIO
Precio: 2 toneladas 16.000 ptas. - 2 y media 17.500 ptas.
VENTAS A PLAZOS
AGENCIA EXCLUSIVA
Vicente Ballester
GARAJE ESPAÑA
CONDE DE SALVATIERRA, JB — VALENCIA

PROBAD
los acumuladores
SLEM
es asegurarse, por su buena calidad y rendimiento.

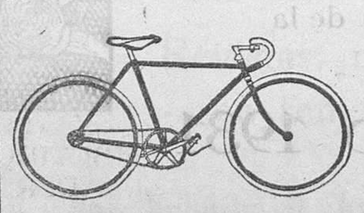
Suprema calidad
Máxima garantía
Siete veces vencedora en la gran prueba Vuelta a Francia incluso la última que ha sido ganada por el popular «as» Leduc
Alcyon
A pesar de sus excelentes cualidades, esta bicicleta se vende a plazos de
6 PESETAS SEMANALES
Unico representante: E. GARCIA, Don Juan de Austria, 9 (frente al teatro Apolo). Teléfono automático núm. 10.780

Exigid a vuestro proveedor la batería
SLEM GARANTIZADA
de venta en todos los establecimientos.

Enrique Narbón
ACCESORIOS Y RECAMBIOS EN GENERAL PARA AUTOMOVILES
GRANDES EXISTENCIAS EN CUBIERTAS Y CAMARAS DE TODAS MARCAS Y MEDIDAS
Extenso surtido en segmentos, en medidas europeas y americanas, bujías — Cojinetes Timhen y a bolas — Cinta de freno Ferodo — Discos de embrague y unión cardán — Faros Menchal.
Colón, 46 — Teléfono 14.236 — Valencia

La casa mejor surtida en
REPUESTOS LEGÍTIMOS
Ford Y CHEVROLET
JOSÉ MACHANCOSES
NEUMÁTICOS Y ACCESORIOS EN GENERAL PARA AUTOMÓVILES
Pizarro, 4 (Junto a la calle de Colón) — VALENCIA Teléfono 11.655

Ministerio de Educación, Cultura y Deporte 2012

EL PUEBLO, en la ciudad de Alcoy

MIGUEL BOTELLA y H.NO
ALCOY
PAPELES DE FUMAR
JIRAFA
ZORRA
CAZADOR

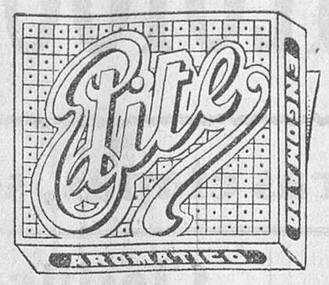

FABRICA
de lanzaderas de pasta lacoina
Santiago García Gisbert
Sin astillas.-Patente invención núm. 114.684
Santa Marta, 34, bajo ALCOY

Hotel Continental
Propietario:
JOSE MONTALT CEBRIA
ALCOY
Teléfono núm. 83
Preferido por los señores viajantes y turistas
Agua corriente en todas las habitaciones

Hotel Comercio
Calefacción central
Cuartos de baño
Aguda corriente en todas las habitaciones
Plaza de la Constitución, 22 y 24
ALCOY

¡Valencianos! ¡Blasquistas!
Conservad un recuerdo del eminente novelista que enalteció a su patria, dejando huella imborrable de su portentoso talento en todo el mundo, es legítimo afán de todos los valencianos y admiradores de
D. Vicente Blasco Ibáñez
Para lograr tan vehemente deseo, sólo se requiere guardar las cubiertas del papel de fumar
PAY-PAY
pues al reunir CIENTO CINCUENTA de ellas, podrá canjearlas por un magnífico estuche-neceser de rica madera finamente decorada, tamaño 20 por 15 por 8 centímetros, en el que se destaca artísticamente grabada en alto relieve, la figura del eximio escritor, sobre una placa de NACROLAQUE muy luminosa a la obscuridad, sujetada por una orla imitación plata oxidada
El canje de las cubiertas para conseguir tan sorprendente regalo, no ha de ocasionar a usted ninguna molestia, pues podrá realizarlo en cualquier estanco de la capital valenciana
Hasta el 30 de Abril del próximo año 1931

Ministerio de Educación, Cultura y Deporte 2012

Visite usted LA PILARICA

La mejor zapatería de Alcoy

Mosén Torregrosa, 6 - Teléfono 309

Recauchutaje y Reparaciones DE NEUMATICOS

por los procedimientos

FIT

Talleres San Jorge

José Gosálbez Gisbert

Calle Alicante, 9 Teléfono 334

ALCOY

DROGUERIA DEL MORO DE Miguel Masiá Cabrera

Polavieja, 31

Teléfono núm. 2 ALCOY

Casa Francés

Maquinaria y accesorios

Amasadora "Belga", último modelo perfeccionado

Refinadoras patentadas con cilindros graduables

Pirómetros, vaporizadores, farol, puertas automáticas varios modelos

A. Aracil, 22, ALCOY - Teléfono 136

Pida en estancos y kioscos Papel PAYÁ, es inmejorable

Si fuma los cigarrillos con papel PAYÁ observará mejor sabor al tabaco

Fabricante: F. PAYA MIRALLES ALCOY

Fábrica de medias, calcetines y bufandas

Especialidad en medias cotton, marcas IDEAL y CHIC

S. Antonio Lacedón

Despacho y fábrica: Lauria, 8

ALCOY (Alicante)

F. Payá Abad - ALCOY

Agente exclusivo, por los P. J. de DENIA, CALLOSA DE ENSARRIA, PEGO Y ALCOY, de los automóviles

G. M. C.

CHEVROLET

Productos de la General Motors.

Grandes facilidades de pago.

Venta de accesorios para toda clase de automóviles.
Piezas de recambio LEGÍTIMAS.
Neumáticos, GOOD-YEAR, FIRESTONE, MICHELIN, etc.
Taller de reparaciones con maquinaria moderna.
Rectificador de válvulas.
Id. de bloques de cilindros.
Soldadura octógena.
Esmerilador automático de válvulas, etc.

Exposición y venta de accesorios = S. Nicolás número 49.
Garaje y talleres. . . . . = B. N. Factor » 25.
Oficinas. . . . . = S. Mateo » 20.

FABRICA DE Tejidos y Novedades

Angel Lario Silvestre

Especialidad en géneros para gorras y artículos para confeccionistas

Santa Ana, 1

ALCOY

IMPRENTA DE Rosendo Insa

Revistas, periódicos -- Especialidad - en remesas manila y papel seda -

San Antonio, 2, bajo ALCOY

Auto-Talleres-Espí

CREMADES

REPARACION DE AUTOMOVILES

Industria, 3

ALCOY

Teléfono 131

Ministerio de Educación, Cultura y Deporte 2012

Instalaciones eléctricas

Extenso surtido en toda clase de materiales para las mismas

Bombillas eléctricas de todas las marcas

José Cabanes Payá

E. Irles, 5 — ALCOY

Miguel Moltó Ortiz

Fábrica de bolsas de papel y tela para el envío de muestras sin valor en legumbres y tejidos

Especialidad en sobres para el envío de catálogos, pólizas de seguros, revistas y letras de cambio

Etiquetas colgadizas - Portameriendas de todas clases. Fundas de papel para gorras y sombreros

Calle de Echegaray, núm. 8
ALCOY

FABRICA
— DE —
Medias - Calcetines - Bufandas

Francisco Jordá Silvestre

Especialidad en bufandas y calcetines gran fantasía

Cura Belloch, 2 — ALCOY

Gran Gimnasio COLON

Director: DON FELIPE ENGUIDANOS.
Director facultativo: DON ROMUALDO AGUILAR BLANCH.
Calle de Hernán Cortés, núm. 7, bajo - - - Valencia

LA GRAN VICTORIA DE LAS
TABLETAS AUTO-GAS
El más grande economizador de gasolina, limpia los motores y da más fuerza
JOSE BORRAJO VILANOVA
DEPOSITO: Continuación de Gonzalo Julián, 52, 2.° VALENCIA

Cine Ideal

Hoy martes. Extraordinario programa. Todo estrenos.
UNA COMICA EN DOS PARTES
LA GUARDIA DEL ZORRO
Cinco partes, por Bob Custer.
LA CAJERA NUMERO 12
Cinco partes. Deliciosa comedia.
VENUS
Diez partes, por Constance Talmadge. De los Artistas Asociados.
Viernes:
NUEVOS RICOS CAPRICHOSOS
EL HALCON DE LOS AIRES

Teatro Ruzafa

Todos los días, gran éxito de
La rosa del azafrán
Cantada por Victoria Racionero y Matías Ferret

Cafés Aymoré

JORGE JUAN, 18
Teléfono 13.241
VALENCIA

La Mariposa

Fábrica de Chocolates
BLANCO y NEGRO
Cafés "Félix"
ALCOY

ESPECTÁCULOS

Teatro Principal

GRAN COMPAÑÍA DE COMEDIA de
Camila Quiroga
Hoy martes
A las 6'15 tarde:
Un hombrecito
A las 10'15 de la noche:
Grandioso estreno cómico de la comedia en tres actos de Angel Custodio y Javier de Burgos
Una muchacha de vanguardia
Mañana miércoles, a las 10'15 noche:
LA AVENTURA DE IRENE

APOLO

COMPAÑIA DEL MAESTRO SERRANO
Dirigida por el primer actor
VICENTE MAURI
Hoy martes
A las seis tarde y 10'15 noche:
Las Hilanderas
Par Carmen Antonini y Mateo P. Guitart
La Dolorosa
Por Amparo Romo y Vicente Simón
Mañana, gran festival en honor de los asambleistas del V Congreso de la Unión de Municipios Españoles.

OLYMPIA

Hoy martes.—Programa:
TODOS PARA UNO
Comedia sonora, por Ralph Graves.
NOTICIARIO FOX
La mejor revista sonora.
¡Gran éxito!
EL PRECIO DE UN BESO
La primera película de la Hispano Fox Film, hablada y cantada totalmente en español.
Intérpretes: José Mojica, tenor de voz maravillosa; Mona Maris, Antonio Moreno y Tom Patricola.
Pronto. Estreno:
S A L L Y
Comedia musical, toda en tecnicolor. En la actualidad está obteniendo éxitos grandiosos en el teatro Tívoli, de Barcelona.
AVISO: El próximo domingo, la sesión de las seis tarde será numerada. A partir del jueves próximo, se despachará en contaduría. Esta será fuera de abono. Durante la presente semana, los señores abonados de la anterior temporada, podrán indicar si continuarán el abono de la anterior temporada. A ser posible, deben presentar la tarjeta de la anterior temporada.

TEATRO RUZAFA

Hoy martes
A las 10'15 noche:
15 representación de la grandiosa obra lírica de éxito resonante
LA ROSA DEL AZAFRAN
Uno de los mayores éxitos del maestro
Jacinto Guerrero

LIRICO

Hoy martes, extraordinario programa:
A las 5'45 tarde y 10 noche:
UN EMPLEO EN LA CIUDAD
Cómica muda en dos partes
REVISTA SONORA PARAMOUNT
NUEVO RITMO
Canciones cubanas en español
Moscas sabias
Dibujos sonoros
Exito delirante:
Un hombre de suerte
graciosísima comedia dialogada por PEDRO MUÑOZ SECA, en la que ROBERTO REY se ha revelado en esta película como astro de la primera línea en el cine hablado en español. Secundan a tan notable artista Rosario Pino, María Luz Callejo, Carlos San Martín, Elena D'Agi, Valentín Parera, Emilia Muñoz y Joaquín Carrasco
Film Paramount totalmente hablada en español

CONDAL

A las 4'30 tarde y 9 30 noche:
Una cómica
MAGIA DEL BAILE.—REVISTA.—PECADO SINTETICO, por Coollen Moore y Antonio Moreno.—COMICA
Mañana miércoles: Estreno en Valencia: VUELVE... TE PERDONO POR DIOS. GRALLA.

Teatro Princesa

COMPAÑIA RAMON MARTORI
Hoy martes
A las 10'15 noche:
Una sorpresa en la noche
El gorro de cascabeles
(Dos actos, estreno)

GRAN TEATRO

CINE MUDO
Programa de estrenos:
Hoy, a las 4'45 tarde y 9'30 noche:
La película del natural
ENCICLOPEDIA PATHE
La producción americana
Los dos amigos
Por Buzz Barton
¡Suceso enorme!
¡Suceso único!
¡Suceso verdad!
De la sensacional novela francesa publicada en «Le Matin» de París
El pilluelo de Montmartre
De gran interés y presentación
Magistral interpretación del niño GUICHARD y otros
A pesar de su gran importancia,
60 céntimos butaca, 60

Trinquete Pelayo

Hoy, a las 4'15 tarde, se jugará un interesante partido de pelota entre los afamados jugadores Pallero, Peris y Moliner, rojos, contra Guara, Carbonell y Aranda, azules.
A escalera cuerda 60 tantos.

COLISEUM

Hoy martes
A las 4'30 tarde y 9'15 noche:
BUTACA, 0'30 — GENERAL, 0'20
NOTICIARIO FOX
LA BUTACA NUMERO 47
Emocionante drama, por Dolly Dawis
EL GENERAL
Extraordinaria producción de los Artistas Asociados, por el hombre que nunca ríe: BUSTER KEATON (PAMPLINAS)
Jueves: LA MASCARA DE HIERRO, última creación del formidable artista de la pantalla, DOUGLAS FAIRBANKS.

Cine Progreso

Sólo para hoy martes
UNA COMICA EN DOS PARTES
AVENTURAS DE UN NAVEGANTE
Por Joe Bonomo. Serie en 15 episodios, 30 partes, completa
Mañana miércoles:
EL DESIERTO DE LA SED
Por John Gilbert
CARNE DE MAR
Por George O' Brien y Billie Dove

Royal Cinema

C. Socorro, 7 — Empresa SERRA
Programa sólo para hoy martes
UNA COMICA EN DOS PARTES
EL SANSON DEL CIRCO
Por Joe Bonomo
Serie en quince episodios, 30 partes, se proyectará completa
Mañana miércoles:
LOS TRES DESERTORES
Por Billiam Boyd
LOS AMORES DE UN PRINCIPE
O
EL CARROUSEL DE LA VIDA
Por Mary Phylbin y Norman Kerry

Cine Doré

Importantísimo programa extraordinario
Todo estrenos
UNA COMICA EN DOS PARTES
EL CHICO CALAMIDADES
Cinco partes. Por Rex Well
DE LA SELVA A LA PANTALLA
Cinco partes. Película documental
LAS TRES PASIONES
Ocho partes. Por Alice Terry e Ivan Petrowich. De los Artistas Asociados
Viernes:
GESTO DE HIDALGO
Por Renée Adorée
CUANDO ELLAS QUIEREN
Por la simpática actriz Carmen Boni

¿Se ha definido usted?

Ernest, sí. ¡Revolucionario! Nadie como él revolucionó el arte de sastrería. Luchó y se impuso. Definitivamente ha quedado Ernest clasificado como el sastre indispensable para las personas de buen gusto en el vestir. Sangre, 1, principal.

Teatro Ruzafa

Todos los días, gran éxito de
La rosa del azafrán
Cantada por Victoria Racionero y Matías Ferret

Teatro Ruzafa

El éxito verdad de la temporada lo compone la obra lírica
La rosa del azafrán
Interpretada por Ignacio León y Arturo Lledó

CURACION RAPIDA
Venéreo, Sífilis, Piel, Matriz
Tratamientos modernos. Sin olor ni dolor, aplicados con gran práctica. 606 914
Curación en pocos días de Purgaciones antiguas o recientes. Gota militar
Dirigirse: Consultorio Clínico
TELEFONO 11.595
Calle de SAN VICENTE, número principal (escalerilla de la Inglesa) 164
De diez a una y de cinco a nueve, cinco pesetas. Económica, dos pesetas. Tratamientos especiales para quienes vivan fuera para que puedan curarse en sus casas

Ernest - Sastre

Comunica a su numerosa clientela y público en general, su traslado a Sangre, núm. 1, pral.

Medias de goma
Telas impermeables
CLAUSOLLES
San Vicente, 6

Teatro Ruzafa

No deje de ver la obra lírica
La rosa del azafrán
Grandioso éxito de Anita Hernández y Pepe Angeles

La Inglesa

Para comprar los mejores PRESERVATIVOS de goma, dirigirse siempre San Vicente, 164, LA INGLESA.
Hay entrada por la escalerilla.
Sucursal en Madrid: LA IDEAL Jardines, 28

CARROCERIAS
LA MODERNA
Cominches, Giscar y Cía.
González Besada, 5
Teléfono 100 — ALCOY

EDEN CONCERT

Barcas, 7 — Dirección LLIRI
Tarde y noche grandioso programa de varietés — 60 artistas, 60
Exito de FLOR DE LEVANTE.
Grandioso éxito de Olga Gastóa, semiestrella; la estrella rusa Flora Fleri y última semana de la gran atracción
VARGAS-OSORIO
De doce a cuatro, gran cabaret.

BA-TA-CLAN

Hoy grandioso programa, 50 hermosas artistas, 50,
Exito de TERESITA VARGAS, J. CRESPO, MONNA MY, FILO GARI, SOLEDAD DIAZ, EDITE LORACUT, TETTENT, PEPITA SALES y DORIAN
Después del espectáculo, animado cabaret, con atracciones. En esta semana debut de CARMEN DE GRANADA y las seis princesitas STAR

Fábrica de licores y jarabes
— DE —
Rafael Conca
San Nicolás, núm. 74
ALCOY
Carretera de Játiva
COCENTAINA

Gran Teatro
Cine mudo
—
Todos los días
Suceso verdad

La extraordinaria película de gran interés y presentación, novela publicada con suceso en LE MATIN, de París,
EL PILLUELO DE MONTMARTRE
Por el niño ROBY GUICHARD y otros actores franceses

Ministerio de Educación, Cultura y Deporte 2012

Madrid, Provincias y Extranjero

TOROS

Las corridas del domingo

VISTA ALEGRE

Seis novillos de Cobaleda, para Mariano López, Cayetano de la Torre «Morateño» y Vises, nuevo en esta plaza.

Mariano López toreó valiente con capa y muleta, y estuvo bien con el estoque en sus dos toros. (Ovación.)

El héroe de la tarde fué Morateño, que toreó muy valiente con la capa y la muleta, haciendo dos buenas faenas y matando muy bien.

Cortó una oreja y fué sacado a hombros.

Vises, francamente mal.

Desconoce en absoluto las suertes del toreo.

Sus dos toros fueron devueltos al corral, después de sonar los tres avisos.

BARCELONA

Pedrucho y José Pastor

En la Monumental.

El «mano a mano» combinado por la empresa, Pedrucho y José Pastor, despertó gran entusiasmo.

Pedrucho, a su primero que abrió plaza, lo recibió con varios lances valientes, que fueron aplaudidos.

Con la muleta hizo una faena voluntariosa, con pases por bajo y varios derechistas. Despachó al toro de dos medias estocadas muy bien puestas, oyendo muchas palmas.

El tercero de turno fué retirado al corral, pues el público lo protestó ruidosamente por su mansedumbre y huir de los capotes, siendo sustituido por el que había de lidiarse en quinto lugar. Este era burriciego y derrotaba mucho. El diestro no pudo lucirse, como es consiguiente, y previo unos pases con mucho valor, lo pasaportó de un pinchazo hondo que fué suficiente.

Al quinto—de Villarroel—lo lanceó con valentía. La faena de muleta fué eficaz, y entrando despacio recetó una estocada que dejó al toro para el arrastre. (Fué aplaudido y saludó desde el tercio.)

A José Pastor le correspondieron los mejores ejemplares de la remesa de García de la Peña, y a pesar de ello estuvo torpón y desentrenado, vulgar y frío. A su primero lo lanceó muy despegado y con evidente apatía. Inició la faena de muleta con pases de tirón, entre protestas generales y perdiendo los avíos, recetó un pinchazo. Más telonazos para otro pinchazo y descabelló. Oyó algunos pitos. Al segundo, que fué el más bravo y manejable de los seis, pues embestía bien y era codicioso, no lo quiso torear. El toro llegó a la muleta, suave y noble, y no aprovechando estas condiciones, Pastor realizó una faena medrosa y sin reposo, siendo volteado aparatosamente, sin consecuencias, a la salida de un pase. Con indescriptible pánico, entró a matar, dejando una estocada perpendicular y baja que degolló al toro. Se pitó al torero y se aplaudió el arrastre.

Al que cerró plaza lo muleteó entre palmas y chunga. Perdiendo los avíos y volviendo la cara, largó un pinchazo, seguido de otros varios, media atravesada y acierta al primer intento. (Los pitos fueron abundantes.)

Los subalternos estuvieron a la altura de los maestros, convirtiendo la lidia en un barullo. No dejo pasar por alto un soberbio par de Civil, al tercero de la corrida, que fué premiado con una gran ovación.

El ganado de García de la Peña fué, en términos generales, bueno, sin malas intenciones y con mucha cornamenta, aunque de lámina no estaban muy presentables.—L. CH.

CARAVACA

Toros de López Chicheri.

Ricardo González mató los dos primeros.

Toreó artístico con el capote y muleta y estuvo acertado matando. (Oreja en sus dos toros.)

Después se lidiaron cuatro novillos para Bejarano II, que estuvo valiente.

Fué cogido por el primero sin consecuencias.

Maravilla, bien toreando y matando. (Ovación.)

GRANADA

Novillos de Villamarta, cumplieron.

Paquito Rodríguez superior toreando de capote y muleta a su primero y regular matando.

(Ovacionado.)

En el cuarto toreó valiente, matándolo bien.

(Palmas.)

Alvarez Pelayo valiente en el primero y regular en su segundo.

Tomás Belmonte, cumplió.

BURDEOS

Ocho novillos de Ernesto Blanco.

Los dos primeros los rejoneó bien el francés Lescot.

Jaime Noain superior en sus dos toreando de capa.

Soberbios pares de banderillas.

Con la muleta colosal y con la espada superior en el primero, que cortó oreja, y bien en el segundo.

LORCA

Félix Rodríguez Armillita Chico y Maera

Con lleno se lidiaron toros de la viuda de Soler.

Los dos que correspondieron a Armillita Chico fueron manejables, y los demás mansos y sin estilo, llegando difíciles a la muerte.

Félix Rodríguez no pudo despachar más que uno, el primero, con el que estuvo muy valiente con el capote.

Hizo una faena cerca y parado, sacando buenos pases, y lo mató de un pinchazo y una estocada superior.

(Ovación.)

El cuarto tardaba tanto en salir, mejor dicho, no llegó a salir del toril, por lo que se acordó lidiarlo en último lugar si quedaba tiempo porque la noche se echaba encima.

Armillita Chico muy valiente con la capa.

Hizo una faena lucida en su primero, al que banderilleó estupendamente, y lo mató de una superior.

(Cortó la oreja.)

En su segundo muy bien en todo, siendo ovacionado.

Maera se mostró valentón con capote y muleta, y breve con la espada.

El cuarto toro, que debía salir en último lugar, como se ha dicho, no pudo lidiarse porque se hizo de noche y las cuadrillas se retiraron.

TETUAN DE LAS VICTORIAS

Ganado de Torres, para Domingo Ortega y Paco Rabadán.

Primero.—Ortega con la muleta valiente para aliñar, acabándolo de un pinchazo y una estocada, saliendo el pincho por la barriga.

Segundo.—Con la muleta está valiente Rabadán.

El toro salta la barrera, y sosteniendo las patas traseras en las tablas, hace que el salto llegue hasta el mismo tendido, y columpiado en los cables queda con medio cuerpo encima de la gente, que sufre el consiguiente susto.

El toro, empujado por el público, cae al callejón sobre uno de los burladeros interiores, magullando a toreros y demás personas que en él había.

La emoción en la plaza dura largo rato.

Rabadán, con la muleta está breve.

Entra a pinchar cuatro veces, y acaba por fin de una estocada.

(Palmas.)

Tercero.—Ortega está valiente con la muleta, aunque torea por la cara porque el toro no pasa.

Atiza un pinchazo entrando superiormente. (Palmas.)

Una estocada ladeada y perpendicular. (Palmas.)

Una estocada ladeada y perpendicular asomando el estoque.

Cuarto.—Rabadán, con el trapo rojo se limita a aliñar, y acaba la corrida de un pinchazo delantero y tendido y media estocada.

SEVILLA

Novillos de Santa Coloma.

Gordillo regular en su primero y superior en el cuarto, en el que le concedieron la oreja.

Chiquito de la Audiencia puso cátedra toreando de capa en su primero

Hizo dos quites enormes, y luego una faena grande a los acordes de la música y entre olés y ovaciones.

Atiza un pinchazo y una estocada.

(Ovación, vuelta y petición de oreja.)

En el quinto bien con el capote.

La faena de muleta fué grandiosa, con pases de todas marcas, cuatro seguidos con ambas rodillas en tierra y tocadura de pitones.

Entusiasmo y música.

Un pinchazo y una estocada.

(Ovación, vuelta y bronca al presidente por no concederla. Fué sacado a hombros.)

Juanito Jiménez voluntarioso con la capa y regular con la muleta, desluciéndose mucho con la espada.

LISBOA

Se celebró el beneficio del rejoneador Nuncio, y se lidian toros del mismo nombre, Nuncio, que cumplieron.

El rejoneador portugués estuvo muy lucido toreando a caballo y clavando rejones.

(Ovacionado.)

Vicente Barrera tuvo una gran tarde

Toreó superiormente con el capote a sus dos toros, haciéndoles quites artísticos y variados.

(Ovaciones.)

Hizo dos grandes faenas con pases de todas marcas, y mató muy bien.

Fué ovacionado y salió a hombros.

Mariano Rodríguez, cumplió.

HELLIN

Los novillos de Latorre, cumplieron.

Niño del Barrio, único espada, muy bien en todo.

Cortó orejas y rabos.

Charlot, Ramper y Tomasín, aceptables.

CADIZ

Toros de Ortega.

Primero. — Carnicerito realiza una faena valiente, intercalando molinetes superiores.

Mató de un gran volapié.

(Ovación, las dos orejas y vuelta al ruedo.)

Segundo.—Amuedo hace una faena voluntariosa, para dos pinchazos y media estocada.

(Ovación.)

Tercero.—Fuentes Bejarano da una verónicas valientes.

Con la muleta está cerca y decidido y acaba de dos pinchazos y una bien puesta.

(Gran ovación.)

Cuarto.—Carnicerito con el trapo rojo ejecuta una faena entre pitones, da una buena estocada y descabella.

(Gran ovación y vuelta al ruedo.)

Quinto. — Amuedo realiza una faena con deseos de agradar, para dos medias estocadas y descabello.

(Ovación.)

Sexto.—Fuentes Bejarano hace una faena de aliño, para media estocada, un pinchazo y descabello.

CARTAGENA

Novillos de Tabernero.

Chavito estuvo muy valiente.

Yerberito, superior en todo.

CUENCA

Cogida de Hong

Ganado de Pedro Hernández.

El chino Vicente Hong fué cogido por el primero.

Pasó a la enfermería y salió a los pocos momentos.

Hizo una faena valentona, para una estocada.

En el tercero, breve y decidido.

Mató de dos pinchazos y media desprendida.

Pepe Hillo, de Bilbao, muy valiente.

BILBAO

En la plaza de Vista Alegre se celebró una becerrada por diestros noveles, destacando Francisco Villarroel y Minuto, que cortó una oreja.

ZAMORA

La Filarmónica Taurina Aragonesa fué ovacionada, como igualmente la cuadrilla de Lerín, Charlot y el Guardia torero.

ZAFRA

Novillos de Villamarta.

Perete superior toreando y matando a sus dos novillos.

(Ovación y vuelta en los dos.)

Carnicerito de Méjico derrochó valentía al torear con el capote, puso pares emocionantes de banderillas y muleteó entre los pitones.

Mató superiormente.

Contreras toreó artístico con el capote.

Hizo dos faenas lucidas, y mató bien con brevedad, siendo ovacionado.

JUMILLA

Morenito de Valencia bien con el capote y banderillas.

Con la muleta, enorme.

Sus faenas fueron amenizadas por la música. Matando, colosal. Cortó cuatro orejas y dos rabos y fué sacado a hombros.

Orrico, bien.

El sobresaliente Benedicto fué aplaudidísimo

NIMES

Toros de Aleas.

Marcial Lalanda estuvo superior toreando y en banderillas, y hábil con el estoque.

Fué ovacionado y cortó una oreja.

Valencia II, resentido de su cogida en Albacete, estuvo valentón, pero desentrenado.

Enrique Torres armó un escándalo toreando de capa.

Con la muleta estuvo muy valiente y torero y matando, superior.

ALCIRA

Se lidiaron cinco novillos de don Ignacio Giménez, para los novilleros valencianos Barrera Chico, Joaquín Castelló y Finito de Valencia, que mató al primero bien y estuvo muy valiente con el capote y muleta, siendo ovacionado.

Barrera Chico, en su primer novillo, estuvo muy torero con capote y muleta, y lo mató de un pinchazo y una gran estocada, siendo ovacionado.

A su segundo lo toreó muy artista con el capote y con la muleta, haciéndole una gran faena, sonando la música en su honor. Lo mató de un gran volapié, concediéndosele la oreja.

Castelló, a su primer novillo lo toreó muy bien con el capote; le puso tres pares estupendos de banderillas, siendo ovacionado.

Después lo toreó con la muleta muy valiente, y lo mató de dos pinchazos y una hasta la cruz, siendo ovacionado por su valentía.

A su segundo lo toreó muy bien con el capote y muleta; le puso tres pares estupendos de banderillas y lo mató muy valiente y hubo petición de oreja.

El público salió muy satisfecho de esta función, por el trabajo de los matadores.

"El país está con nosotros"

La visita de la U. M. a Bilbao ocasiona graves disturbios.—Un muerto y numerosos heridos.—Los que amordazaron al país durante seis años hablan ante un grupo de incondicionales

Bilbao.—Transcurrido el plazo de duración acordada para la huelga general, por las directivas de las organizaciones obreras, el domingo, por la mañana, se reanudó el servicio de tranvías.

También se abrieron los cafés, bares y tabernas, recobrando la población su aspecto normal.

Sobre las ocho de la mañana, la estación del Norte, plaza Titular y calles adyacentes, estaban tomadas por las fuerzas de la guardia civil, Seguridad y agentes de policía, para evitar que se registrasen incidentes a la llegada de los que habían de participar en el mitin de la U. M.

Grupos de curiosos, trataron inútilmente de aproximarse a la estación, a la que no fué posible acercarse ni permanecer en sus inmediaciones.

El mitin

A las diez de la mañana empezó a congregarse numeroso público en la calle de Hurtado de Amezaga y adyacentes.

A esa hora, y como medida de precaución, ya se encontraban los señores Primo de Rivera, Maeztu y conde de Guadalhorce, en el interior del Frontón Euskalduna.

Toda la fuerza pública se congregó en aquel perímetro, viéndose obligada a dar varias cargas en algunos instantes para disolver los grupos.

La caballería, tanto como la guardia civil de a pie, estuvo funcionando constantemente.

Cerca de las once, se impidió en absoluto circular por las inmediaciones del frontón.

El acceso a este edificio donde se celebró el mitin, se llevó tan severamente, que sólo se permitía la entrada a los que presentaban el recibo de afiliados a las uniones patrióticas o el carnet de somatenista.

Tampoco se permitió el acceso a los periodistas desafectos a la U. M.

A las once en punto, la guardia civil de caballería, en combinación con las fuerzas de Seguridad y de a pie dió una carga, motivando carreras, sustos y cierre de puertas en las calles de Fernández del Campo, Iturrizar, García Salazar y Pertendona.

No se recuerda ni aun en período de estado de sitio tanto alarde de fuerza y precauciones tan exageradas e innecesarias.

—

Bilbao.—A las once y media dió principio el llamado mitin organizado por la U. M.

Los señores Primo de Rivera, conde de Guadalhorce y algunos acompañantes que salieron el sábado por la noche de Madrid, se apearon del tren en Arrigorriaga continuando el viaje en automóvil.

Asistieron al acto unas dos mil personas.

Hizo uso de la palabra Primo de Rivera, quien se ocupó del comunismo y del peligro que representa para España el gobierno de izquierda.

Luego habló Ramiro de Maeztu, quien tras un canto a los sentimientos religiosos, que deben estar por encima de otro sentimiento, combatió al ex ministro señor Alcalá Zamora.

El ex presidente de la Diputación don Esteban Bilbao, también fustigó a las izquierdas y ensalzó la obra de Primo de Rivera.

El conde de Guadalhorce esbozó el programa del partido U. M., diciendo que no veía incompatibilidad entre las izquierdas y derechas monárquicas, cuya unión le parece obligada en estos momentos tan críticos

Añadió que las fuerzas de la U. M. están dispuestas a cooperar con todas aquellas que sostengan el lema Patria, Tradición y Monarquía.

Los pistoleros de Albiñana

Bilbao. — Varios individuos, se supone fundadamente que legionarios de España, se aproximaron al redactor de un periódico democrático, que asistió al mitin para hacer información por encargo de una agencia madrileña, amenazándole gravemente si el periódico en que presta sus servicios hacía algún comentario desfavorable al acto.

El banquete

Bilbao.—Después se celebró el banquete en el Hotel Torrontegui, haciendo uso de la palabra Medina Togores, conde de Guadalhorce y Yanguas, los cuales acometieron violentamente al señor Prieto, acusándole de ser él quien enciende la hoguera de la rebeldía.

Por la noche salieron para Madrid.

Un numeroso grupo asalta una armería, apoderándose de armas y municiones

Bilbao.—Poco antes de las doce de la mañana se intentó despejar la calle de San Francisco, concurridísima en aquellos instantes.

La fuerza pública fué recibida con hostilidad, partiendo gritos.

Seguidamente sonaron algunos disparos y los guardias se aprestaron a la defensa.

A las doce y media, un grupo muy numeroso llegó hasta la armería que en la calle de Ribera tiene instalada don Zacarías Romero. El establecimiento estaba cerrado lo mismo que el escaparate, resguardado éste como la puerta de entrada con un bastidor de madera.

Los huelguistas hicieron añicos la madera, penetraron en el local, rompieron igualmente la madera del escaparate que comunica con la calle, así como la luna, y se apoderaron de todas las pistolas, escopetas y municiones que había en el establecimiento.

Seguidamente acometieron a un tranvía de la línea de Durango, el coche número 5, de grandes dimensiones, que prestaba servicio entre Bilbao y Vasconia.

El grupo, a la voz de mando, empujó el vehículo por uno de los costados, inclinándolo hacia la calle de la Merced, después de haber sacado de los rieles las ruedas del coche.

Otros grupos acometieron a otros tres tranvías del servicio urbano, que se dirigían al mercado viejo, haciendo añicos los cristales y rompiendo la placa indicatoria de uno de ellos, que arrojaron a la ría.

Inmediatamente se notificó lo que ocurría a las fuerzas de la guardia civil, que salieron hacia la ribera. Cuando llegaron frente a la taberna llamada del Marguine, partieron varios disparos de arma corta que se hacían desde la parte posterior de un muro de la calle de Bailén, que da frente a la Ribera.

La guardia civil hizo uso de los fusiles, disparando varias veces contra el muro desde donde partían los tiros de los agresores.

El momento fué de extraordinaria gravedad. La gente corría en todas direcciones, asaltaba los portales, cafés, bares y otros establecimientos, por el temor de ser alcanzada por algunos proyectiles.

El caballo del sargento de la guardia civil—según nos dicen—, fué alcanzado por uno de los balazos de los revoltosos. Se practicaron algunas detenciones de individuos.

Tiroteo entre huelguistas y la fuerza.-Un hombre muerto y varios heridos

Bilbao.—El resto de la jornada del domingo transcurrió tranquilamente.

Sobre la una de la madrugada llegaron a los cafés céntricos rumores de que en las calles de San Francisco y las Cortes se había iniciado una batalla entre muchos obreros y fuerzas de la guardia civil y Seguridad.

Desde la terraza del café Boulevard, se percibía claramente el ruido de los disparos.

Desde los barrios altos, bajaron parejas de la guardia civil de caballería.

Poco después desfilaron en la misma dirección algunos retenes, y finalmente, la camioneta de la Intendencia, con fuerzas de la guardia civil de infantería.

Los disparos se multiplicaron entonces, no siendo posible fijar su número.

La fuerza pública se hizo dueña de la situación.

Parece ser—esta es una de las versiones que circulan—, que al pasar las fuerzas por la calle de San Francisco arrojaron contra ellas, desde los balcones, botellas y tiestos.

A esta agresión contestaron los guardias disparando los fusiles, y los de Seguridad las tercerolas, de que habían sido provistos.

Por su parte, algunos obreros también hicieron disparos contra la fuerza, y un grupo se hizo fuerte en los escombros del antiguo cuartel de San Francisco, de donde al fin fueron desalojados.

—

Bilbao.—Los incidentes más graves se registraron en las calles del Dos de Mayo y Hernani.

En la primera de dichas calles cayó muerto un joven que, al oír los disparos se asomó al balcón de su casa en el número 7 de dicha calle, cayendo inmediatamente con el cráneo atravesado por una bala.

Se llamaba José Peña, de 23 años natural de Carranza, y a las dos de la mañana fué retirado de su domicilio y conducido al depósito.

En la calle de Hernani resultaron heridos varios transeuntes.

En la calle de Bailén fué recogido un joven que perdió el conocimiento, y trasladado al café Nervión, donde se consiguió hacerle reaccionar, manifestó que bajaba por la calle de Hernani con dos amigos en el instante en que sonó una descarga cerrada, viendo caer a uno de ellos llamado Cesáreo Elguezabal. La impresión que le produjo el hecho le hizo caer desvanecido.

El herido a que se hace referencia no ha sido asistido en ningún centro benéfico.

Los heridos

Bilbao.—En las casas de Socorro del Centro y del Ensanche han sido asistidos:

Alfredo Pérez, de 19 años, soltero, natural de Sestao, al que le sorprendieron los acontecimientos en la calle de Hernani. Presenta una herida de arma de fuego penetrante en la altura superior del tercer espacio intercostal derecho, con orificio de salida por el anterior. Gravísimo.

Se espera fallezca de un momento a otro. Fué trasladado al Hospital.

Adelino Sobrino, de 19 años, natural de Saya, herido en la calle de San Francisco, por disparo de arma de fuego. Sufre grave lesión en el abdomen.

Alejandro Aguado, de 38 años, herido en la calle de Hernani. Lesión en la región glútea derecha.

Antonio Alvarez, de 28 años, de Deusto. Herida cortante en la cara y brazo izquierdo, producida por sable. Pronóstico reservado.

Enrique Berzol, presenta contusiones de sable en la clavícula y región costal derecha. Pronóstico leve.

Angel Sebastián, natural de Jaén, herida en la región frontal a consecuencia de un culatazo de pistola que en el café de la terraza le dió un guardia. Leve.

Ramón Cueva, de 20 años, barbero, herida producida por golpe de fusil en el brazo derecho.

Asensio Olaveira, de 19 años, soltero, herido de golpe de fusil en la región occipital. Leve.

Pablo García, herida contusa en la cara y cuello, causada por sable. Fué herido encontrándose en la Ribera. Leve.

Domingo Espartiño, de 30 años, herida de sable en el brazo derecho.

Hay motivos fundados para creer que el número de heridos es superior al citado y que la proporción de los contusos es más considerable todavía.

Los causantes de los sucesos a Madrid

Esta mañana regresaron a la corte los oradores que tomaron parte en el mitin celebrado en el frontón Euskalduna.

—

Bilbao.—Parece que un grupo de jóvenes comunistas comenzó a recorrer los barrios altos de la población llevando un gran cartelón con inscripciones revolucionarias, dando vivas a los Soviets y otros gritos.

A la misma hora el comité de la U. G. de T. había adoptado por gran mayoría el acuerdo de reanudar hoy el trabajo.

Para darlo a conocer colocó un gran cartel en la fachada del Círculo Socialista, situado en la calle de San Francisco.

Unos doscientos jóvenes, al ver el cartelón, prorrumpieron en vivas a la huelga general y otros gritos subversivos excitándose en tales términos, que pretendieron asaltar el local de los socialistas.

Estos contestaron con otros gritos y se aprestaron a la defensa.

Sonaron entonces varios disparos.

Momentos después llegaron los guardias que se vieron acometidos por los alborotadores. Los guardias contestaron con las armas y resultaron varios heridos por ambas partes.

En vista de lo que ocurría llegaron refuerzos que atravesaron a galope tendido las calles de la villa, produciéndose una alarma enorme.

Estos refuerzos tomaron militarmente los alrededores del Círculo Socialista, consiguiendo disolver a los grupos. Estos se corrieron a las calles inmediatas generalizándose en todas partes el tiroteo.

Todas las calles de los barrios altos quedaron tomadas militarmente procediéndose a cachear a los transeuntes hasta las dos y media de la madrugada en que se restableció la normalidad.

No obstante, la población permaneció en vela toda la noche.

Hoy continuaron las precauciones, especialmente cerca de la Casa del Pueblo, custodiada por parejas de la guardia civil.

Desde primeras horas de la mañana del lunes se formaron largas colas ante los despachos de pan, no por faltar dicho artículo sino porque las gentes querían proveerse ante la contingencia de que continúe la huelga.

El gobernador, refiriéndose a los incidentes, ha dicho que un grupo de muchachos logró descarrilar un tranvía de la línea de Durango, volcándolo.

Luego subieron a otros tres, apoderándose de las manivelas que arrojaron a la ría.

Una pareja de la guardia civil que acudió fué recibida a tiros. La pareja persiguió a los agresores y en tal momento otro grupo asaltó la armería de la calle de Ribera.

Los detenidos han quedado a disposición de la autoridad militar. Son tres, que se refugiaron en los retretes del grupo escolar municipal Mugica.

A las cinco de la tarde de hoy lunes se produjo enorme pánico en diversas calles, cerrando los comercios y deshaciéndose las colas que había ante las panaderías y refugiándose todos en sus casas.

Acudieron fuerzas de la guardia civil y Seguridad, que nada anormal encontraron.

Parece que al pasar un tranvía por la calle de las Tenerías, alguien dijo palabras que se ignoran. Las oyeron unos muchachos, que las propalaron, sembrando la alarma.

Las fuerzas continúan patrullando en gran número.

—

Bilbao.—El día ha transcurrido tranquilo, trabajándose en la mayoría de talleres y fábricas.

Han continuado las precauciones y sigue el estado de alarma en la población.

Lo que dice Berenguer

A las diez y media de la noche abandonó el despacho oficial el presidente.

Dijo a los periodistas que, salvo los incidentes conocidos de Bilbao, no había ninguna novedad.

«Estos incidentes—añadió—parece han sido entre comunistas y socialistas. Aquéllos se refugiaron en un monte, haciendo diversos disparos, a consecuencia de los cuales hubo algunas víctimas. Después se restableció la normalidad.

Según mis noticias, se ha reanudado el trabajo.

Un periodista le preguntó sobre el conflicto de Málaga y el presidente contestó que las noticias no son muy satisfactorias.

Los patronos que aparecían en principio intransigentes, llegaron a aceptar una fórmula de solución, pero parece que los obreros formularon nuevas condiciones que ya los patronos se negaron a aceptar y por ello el conflicto tiende a empeorar.

Un periodista le preguntó si se había posesionado el gobernador de Zaragoza.

Berenguer contestó que lo creía así, pues recibió su visita de despedida hace varios días.

Otro reportero indicó al general que un periódico de la noche publica un artículo diciendo que ya no se celebrarán las elecciones.

El presidente replicó: «No he tenido tiempo de leer nada. Puedo asegurarles que si yo sigo aquí, las habrá si es que antes no me coge un tren o algo parecido. Lo que pasa ahora es que las gentes, como ven cerca las elecciones, precisamente los que tantas veces las pedían, ahora no las quieren.»

También se le dijo que un periódico de la noche publica la lista de un nuevo Gobierno para Noviembre. «Precisamente — añadió un periodista—se le asigna a usted la cartera de Guerra.»

Berenguer replicó: «Con ello me siento muy honrado. Esto no deja de ser una de tantas cosas que se cuentan por ahí.»

Luego se mostró impresionado por la catástrofe del dirigible R-101.

Elogió también a Marín Bárcena, fallecido esta tarde.

Confirmó que el jueves se celebrará Consejo, no tan trascendental como se dice, sino únicamente para ultimar algunas cosas que quedaron pendientes en el Consejo anterior.

Un periodista le preguntó sobre la fecha del regreso de don Alfonso y su familia y contestó: «Yo no tengo noticia de que hayan variado la fecha de regreso. La familia real saldrá de San Sebastián el día 7 por la noche.»

Respecto a la visita de los ministros, dijo que no tenía importancia. Matos y yo hemos tratado de convencer a Estrada que se resiste a seguir el plan facultativo que se le ha impuesto. Estrada marchará a Alhama de Aragón, donde permanecerá dos o tres días para restablecerse. Como el sitio está cercano a Madrid y saludable, le convendrá para su salud.

Sigue en la otra plana

Ministerio de Educación, Cultura y Deporte 2012

Los temores de "La Nación"

El periódico «La Nación», con el título «Actividad revolucionaria contra España», anuncia que los elementos republicanos están tramando un movimiento revolucionario, haciendo trabajos importantísimos.

Dice que sabe que la divulgación de esta noticia causará quebranto a España de momento, pero lanza el rumor para hacer un llamamiento a las fuerzas conservadoras.

Llama la atención del Gobierno, diciendo que en sus manos está la clave. También hace un llamamiento a los periódicos para contrarrestar el movimiento y añade que la República, aunque por ahora sería derechista, luego lo arrollaría todo: religión, propiedad, familia.

Una lista de probable Gobierno para Noviembre

«Heraldo de Madrid» dice que unos amigos de Santiago Alba, llegados hoy a Madrid, dan por seguro, para el 15 de Noviembre, un Gobierno Alba. La lista es la siguiente:

Presidencia y Hacienda, Alba.
Gobernación, Villanueva.
Justicia, Lladó.
Economía, Jaime Garner.
Estado, Gascón y Marín.
Marina, almirante Ribera.
Trabajo, Daniel Riu.
Instrucción, Antonio Royo Villanova.

Para la cartera de Guerra se habla de Sanjurjo o Berenguer.

Para Fomento, se señala a Nicolau.

Accidente de aviación

En el aeródromo de Getafe se elevó un aparato tripulado por el suboficial Miguel Lasso de la Vega. Cuando se hallaba en pleno vuelo estuvo a punto de chocar con el aparato «Breguet 69».

El suboficial, con riesgo de su vida, se lanzó al suelo, resultando ileso y destrozándose el avión.

Fallecimientos

A las siete y media de la tarde ha fallecido el presidente del Supremo, Marín Bárcena.

Esta tarde se verificó el entierro del presidente de la sala primera del Supremo, Mariano Avellón, fallecido hoy.

También se ha enterrado hoy al escritor Manuel Fernández de la Puente, hijo del maestro Caballero, muerto en accidente de automóvil.

Conferencia de Indalecio Prieto en Zaragoza

Zaragoza.—Los alrededores del teatro Principal se vieron animadísimos desde primera hora, notándose algunas precauciones.

Comenzó el acto poco después de las once de la mañana.

Presidió el acto el señor Bernardo Ladrón, ocupando sitios preferentes los directivos del partido socialista y de los demás partidos políticos.

Hecha la presentación de don Indalecio Prieto, éste hizo uso de la palabra, pronunciando un discurso de tonos enérgicos. Habló del laceramiento que la descordante situación produce en todo corazón honrado.

Hizo grandes elogios de Maciá; realizó una incursión por el campo de la Historia contemporánea; habló de Marruecos, de la época pasada, caracterizada por robos y latrocinios.

Dijo que dentro de la monarquía no admite distingos ni clases, las repudia todas. Afirmó que el punto coincidente de todos es la República.

Dijo que hay que velar para impedir el peligro de una segunda dictadura, y excitó a todos para impedir el oprobioso régimen por que atraviesa España.

El orador fué ovacionado.

Al salir del teatro se repitió la ovación a don Indalecio Prieto, sin registrarse ningún incidente desagradable.

A la una y media de la tarde se celebró en el restaurant Ruiseñores el banquete con que la Agrupación Socialista y los amigos particulares obsequiaban a Indalecio Prieto.

A los postres hicieron uso de la palabra Aladreu e Indalecio Prieto, siendo ambos aplaudidísimos.

Se acordó dirigir un telegrama al general Berenguer protestando de la expulsión del señor Maciá.

Una verdadera bestia

Córdoba.—En el cortijo de Beas Altas, José Amaya intentó abusar de la dueña, Cecilia Gómez.

Desesperado por no conseguirlo, apuñaló a una niña de tres años, hija de la cortijera.

Luego hizo frente a la guardia civil, que logró detenerlo después de herido.

Disgusto en la Universidad salmantina

Salamanca.—A la protesta que hizo esta Universidad relatando sus aspiraciones, ha contestado el ministro de Instrucción en forma que no ha satisfecho.

A consecuencia de ello ha dimitido el rector y se habla de que dimitirán también los decanos.

Mitin republicano

Salamanca.—En el teatro Bretón se celebró un mitin republicano.

El local, atestadísimo.

Después de breves palabras de un orador local, habló el abogado Galarza.

Saludó a Unamuno con emocionadas y fervorosas frases.

Censuró la actuación de Primo de Rivera, de quien dijo que se le puede juzgar porque pasó a la historia y ésta hay que juzgarla.

Recordó la persecución de la dictadura contra el Colegio de Abogados de Madrid.

Al levantarse Albornoz, es aplaudido.

Dijo que Unamuno, en su destierro voluntario, no fué un perturbado, si no un genio de la raza hispánica.

Añadió que los republicanos quieren hacer política nacional, pero no traducida al francés ni al inglés.

Dijo también que no teme al fiscal, porque conoce su deber y atempera al mismo sus actos.

Añadió que los republicanos quieren exigir responsabilidades y que sólo la República puede revolucionar las entrañas del país en la enseñanza nacional, transformar la justicia y la Hacienda pública, transformándola en instrumento nacional con régimen eficaz y unánime, sin castigar al trabajo.

—Queremos—dijo—transformar los institutos, para que sean una fuerza al servicio de la defensa nacional, transformar la propiedad de la tierra, yendo contra los grandes terratenientes, pues media España está en manos de unos cuantos.

En el porvenir, esta distribución de tierras redimirá a los pobres gañanes y a los pobres colonos.

Al levantarse Unamuno, el público se pone en pie y le tributa una calurosa ovación.

Unamuno hace sentar a todos y pronuncia un breve discurso, diciendo:

—Este es un mitin electoral y esto son las elecciones, puesto que los presentes han venido a votar.

Habló de los periódicos denunciados, aludiendo a «El Liberal», de Bilbao, perseguido por ser el director Indalecio Prieto.

Dijo que ya empiezan a pordiosear votos en algunos distritos, que es peor que comprarlos, aunque no se sepa si se celebran elecciones.

Terminó diciendo que precisa seguir la campaña pro responsabilidades.

Fué ovacionado.

El acto terminó con gran orden, sin pronunciarse gritos de ninguna clase.

Los concurrentes desfilaron ordenadamente.

La ida de Alba a Madrid

San Sebastián. — Santiago Alba asistió ayer a las carreras de Lasarte.

Manifestó que no quiere hablar de política en el momento presente.

Parece que Alba no irá a Madrid hasta mediados de Noviembre. Antes irá a Biarritz, París y Londres.

Aumenta la huelga de Málaga

Málaga.—El ramo de la madera y el de metalurgia se han sumado al paro y otros ramos han anunciado la huelga.

Hoy circularon rumores anunciando posibles incidentes.

Cambios

Francos, 37'95.
Libras, 46'95.
Dólares, 9'66.

SERRANO.

Extranjero

La situación en el Brasil

Río Janeiro.—El ministro de la Guerra ha declarado que cinco aviones militares realizaron un bombardeo en Bello Horizonte el domingo, ignorándose las bajas que produjeron.

Añadió que las fuerzas federales se dirigen hacia Bello Horizonte con el propósito de sitiar la ciudad.

El martes partirá para el Sur otra escuadrilla.

En el pueblo de Río Preto, 80 revolucionarios se han entregado a las fuerzas federales sin ofrecer resistencia. Parece que otros grupos se han entregado también después del bombardeo aéreo.

—

Montevido.—A pesar de la censura se reciben noticias según las cuales los rebeldes son los dueños de la situación en el Estado de Río Grande del Sur.

Se considera que el conflicto armado durará bastante tiempo y que la batalla decisiva se dará en las proximidades de San Pablo, si es que los rebeldes en su marcha hacia el Norte consiguen llegar hasta allí.

Noticias de Ribera aseguran que los rebeldes se han apoderado de los ferrocarriles del Estado de Santa Catarina.

Se dice también que las tropas que manda el capitán Suárez Tabora se han sublevado en Pernambuco.

En Minas Geraes el movimiento está dirigido por el propio jefe de aquel Estado.

San Tome (provincia de Corrientes, Argentina).—Han llegado 25 soldados argentinos para patrullar en la frontera y desarmar a cuantos brasileños se internen en territorio argentino.

—

Río Janeiro.—El diario oficial publica un decreto presidencial extendiendo el estado de sitio a toda la República y prolongando el plazo del mismo hasta el 31 de Diciembre.

—

Montevideo.—Se dice que los revolucionarios están fortificando el puerto de la ciudad de Río Gran de bajo la dirección de un técnico de la marina, pues se espera un ataque de los cañoneros federales.

—

Río Janeiro.—El presidente ha enviado un mensaje especial al Congreso acerca de la revolución.

La situación ha sido agravada por el hecho de que el movimiento fué proyectado y dirigido por las autoridades de los Estados sublevados.

El Gobierno ha tomado medidas severas para hacer frente a la revolución.

Huelga general en Buenos Aires

Buenos Aires.—El partido obrero ha acordado declarar la huelga general por 48 horas en protesta contra la detención de 19 dirigentes obreros.

—

Buenos Aires.—La policía continúa sus trabajos para evitar la posibilidad de una contrarrevolución.

Ha detenido por esta causa a 19 miembros del Consejo de la Federación obrera acusados de haber preparado una huelga general de carácter revolucionario.

Dos anarquistas han sido detenidos por distribuir folletos de propaganda subversiva.

Recogida de armas y municiones

Habana. — La policía confiscó 30.000 cartuchos, 18 pistolas y 40 rifles en la armería del español Fausto Valdés.

También confiscó muchas armas en Monte Píos, como medida de precaución.

El dirigible "R. 101" se incendia en pleno vuelo

La mayoría de sus tripulantes perecen en el siniestro

El dirigible «R-101» que, como nuestros lectores recordarán, salió de Cardington, a las 10'26, del pasado sábado, con dirección a la India, sufrió un grave accidente al pasar por el Departamento del Oisi.

Los primeros despachos en la madrugada del domingo daban escuetamente la noticia.

A las cinco de la mañana quedó, desgraciadamente, confirmado el accidente, que puede calificarse de verdadera catástrofe.

Como es sabido, a bordo del «R-101» iban el ministro del Aire de Inglaterra; cuarenta militares, de ellos cuatro oficiales y catorce hombres civiles.

El dirigible salió de Cardington en condiciones favorables, emprendiendo el vuelo a poca altura. Poco a poco fué elevándose para buscar corrientes más favovrables y cuando menos se esperaba, hizo explosión la cámara de gas del dirigible, cayendo éste a tierra destrozado en las inmediaciones del pueblo de Beauvois a 70 kilómetros de París.

De las 56 personas que iban a bordo 49 han perecido carbonizadas, entre ellas el ministro del Aire míster Thompson.

Los siete restantes han sido recogidos con graves quemaduras y conducidos al hospital de Beauvois.

—

Beauvois.—Las brigadas sanitarias han recogido en el sitio de la catástrofe unos veinte cadáveres calcinados, cuya identificación es imposible.

Casi todas las víctimas iban en la cabina central y los supervivientes en las laterales.

La delantera del aparato se hallaba completamente destrozada y la popa casi intacta.

El ingeniero constructor del aparato, que es uno de los supervivientes, dice que al romperse la cola el piloto trató de enmendar el rumbo, pero no lo consiguió por la lluvia y el viento que no lo consintieron.

Entre las víctimas se hallan el ministro del Aire M. Thompson y el primero y segundo comandante del «R-101».

La mayoría de los supervivientes hállanse heridos de más o menos gravedad.

Deben su salvación a haberse roto los depósitos del agua laterales y haber corrido el líquido sobre el gas, impidiendo que tomasen incremento las llamas.

Sólo se salvaron ocho de los 58 viajeros que iban en el dirigible.

Cuando ocurrió la catástrofe todos dormían a bordo, excepto el piloto y el vigía.

El piloto ha manifestado que al notar la primera sacudida, trató de enmendar el rumbo, pero no lo consiguió por haberse roto el timón.

Entonces cabeceó el aparato y sobrevino la explosión.

El ministro del Aire tenía 51 años y era soltero.

El primer comandante M. Scott había mandado el «R-101» en su vuelo al Canadá y el «R-34» en su vuelo trasatlántico.

Tres de los heridos, después de curados en el hospital, marcharon a sus casas.

El alcalde de Ayonne envió personal y material sanitarios para atender a los heridos.

El último mensaje transmitido desde el «R-101» fué a la 1'50 de la madrugada, momentos antes de ocurrir la catástrofe.

Decía así: «Ahora, después de cenar y de fumar excelentes cigarros, los pasajeros se preparan para acostarse.»

Las últimas noticias dicen que van extraídos 47 cadáveres.

Sólo tres han sido recogidos entre los restos del dirigible.

Beauvais.—Llegó el jefe del Estado Mayor del Aire, míster Salmond.

El jefe de Aeronáutica, míster Bonne, agregado a la embajada en París, llegó a esta población visitando a los heridos.

A última hora falleció uno de éstos.

Espérase en Dieppe un buque inglés que se hará cargo de los restos de los viajeros para conducirlos a Inglaterra.

—

Londres.—La noticia de la catástrofe ha producido honda impresión en todo el país.

Recíbense innumerables telegramas de pésame.

Los periódicos comentan lo ocurrido y se muestran severos con la casa constructora.

«The Daily News» dice que en el pasado mes de Mayo, durante unas pruebas, se vió que los bayonetes del depósito del gas dejaban mucho que desear.

Se echó tierra al asunto y nada se hizo para poner remedio al mal.

Más detalles de la catástrofe del «R. 101»

Beauvais.—En la catástrofe del dirigible han perecido 46 personas, siendo ocho el número de supervivientes.

La United Press ha celebrado una entrevista con el inglés George Barling, que pasa una temporada en Francia.

Fué la primera persona que prestó auxilio a los supervivientes de la catástrofe.

—Yo vi—dijo—al dirigible cuando bajaba al suelo.

Al llegar a tierra prendióse fuego instantáneamente.

Observé cómo tres hombres saltaban a tierra.

Eran los ingenieros Leads y Bell y otro que no recuerdo. Una vez en tierra empezaron a correr y dar vueltas como locos.

Sufrían quemaduras horribles.

Pronto reaccionaron y volvieron hacia el dirigible, para ver si podían prestar algún auxilio a los que quedaban en la aeronave.

Yo logré alcanzar a Leads y le detuve, tratando de impedir realizara su propósito, pero escapó e intentó penetrar en el dirigible.

En vista de ello, entramos todos.

Entramos primero en la cabina del frente, que estaba aún intacta, y luego en otra, donde presenciamos una escena de horror indescriptible.

El calor era sofocante.

Inmediatamente se produjo una explosión que nos echó fuera.

Después intentamos varias veces entrar de nuevo en el dirigible, pero nos fué absolutamente imposible.

Sin poder hacer nada, vimos perfectamente horrorizados cómo las víctimas morían sin posibilidad de escapar. Cuando finalmente pudimos entrar estaban ya todos muertos.

Quedamos tremendamente impresionados por la escena. Ante nuestros ojos aparecía un montón informe de personas totalmente carbonizadas algunas de ellas.

Por su parte, el ingeniero Leads, uno de los supervivientes, ha dicho: «Pocos momentos antes del desastre, el comandante de la aeronave dió la orden de parar todos los motores. Nosotros en seguida advertimos que se trataba de alguna cosa que no iba bien y en aquel momento ocurrió la explosión.»

—

Londres.—El dirigible «R. 101», fué estrenado el 14 de Octubre de 1929, habiendo hecho un vuelo de 300 millas en la región de su base, Cardington.

Su coste pasa de un millón de libras esterlinas.

—

Beauvais. — Algunos campesinos de Allone aseguran que el dirigible explotó antes de caer, añadiendo que se vino abajo primero la proa y después la parte de popa se partió en dos trozos y explotó.

Noticias no confirmadas dicen que el dirigible había perdido uno de sus timones, pues un pedazo de timón fué hallado a un kilómetro de distancia del lugar de la catástrofe.

UNITED PRESS.

Liria

CERTAMEN MUSICAL

El domingo y ayer lunes, han tenido lugar las sesiones del Certamen musical en esta población.

Han asistido de siete a ocho mil espectadores, reinando mucho entusiasmo y constituyendo un gran éxito.

El fallo del Jurado, acogido con gran satisfacción por todos, es el siguiente:

Primera sección.—Premio a la banda Socorros Mutuos, de Alacuás. Director, don Emilio Seguí.

Accésit.—Banda Unión Artística Musical, de Villamarchante. Director, don Alberto Martín.

Segunda sección.—Premio a la banda El Porvenir, de Alcácer. Director, don Amadeo Gascó.

Primer accésit a la banda de la Cruz Cubierta, de Valencia. Director, don Miguel Escrich.

El caballero
que viste bien
conoce inmediatamente
las camisas de buen corte
y las que no lo son.
LAS CAMISAS
GAMBORINO
satisfarán a usted completamente.
P. MARIANO BENLLIURE, 6
(junto al Pasaje)

Del V Congreso Municipalista

La labor de ayer y el pleno

Se reunieron las secciones y prepararon trabajos para el pleno

La sección primera laboró ayer tarde en la Casa Ayuntamiento.

El señor Samper presentó una interesante proposición, pidiendo:

1.º Que se declare faccioso de origen el Estatuto municipal y se proteste de su aplicación.

2.º Confiar a una ponencia la redacción de un proyecto de ley, en el que se recojan las orientaciones y los acuerdos del Congreso, para someterlo a la sanción de las Cortes.

Después de un amplio debate se acordó nombrar una ponencia integrada por los señores Samper, Goicoechea e Ibáñez Rizo, que formule una propuesta para dirimir las diferencias de criterio apuntadas.

La sesión del Pleno se celebró a las siete de la tarde, bajo la presidencio del Alcalde y con asistencia del director general de Administración Local.

Se acordó solicitar del Gobierno la disolución del consorcio resinero, por atentar contra la autonomía municipal y perjudicar las haciendas de los pueblos afectados.

También se discutió y aprobó una propuesta del señor Alvarez Sendin, sobre aglomeraciones urbanas y ensanches de despoblado.

A propuesta del señor Pérez Pequinto, de Algeciras, se acordó gestionar el pronto término del estado de excepción de los ayuntamientos establecidos en el Campo de Gibraltar.

Por último se aprobaron las conclusiones propuestas sobre los arbitrios fiscales de los pequeños municipios.

Teatrales

PRINCIPAL

«Una muchacha de vanguardia», se titula la graciosa comedia que se estrena esta noche por la compañía de Camila Quiroga. La obra es original de Angel Custodio y Javier de Burgos, escritores de los llamados de público, porque ya lo tienen adicto en cantidad y calidad considerables.

La comedia «Una muchacha de vanguardia» pertenece al género cómico que tan a maravilla cultivan dichos autores y que en Madrid y provincias ha obtenido éxitos ruidosos debido no sólo a la bondad de la obra, sino a la interpretación admirable que alcanza por parte de Camila Quiroga y su notable compañía.

PRINCESA

Para hoy se anuncia un selecto programa, integrado por dos obras de estreno. La primera, en un acto, lleva por título «Una sorpresa en la noche», y la segunda, la discutida comedia dramática del genial autor Luiggi Pirandello, traducción castellana de J. Montero, titulada «El gorro de cascabeles», creación del primer actor señor Martori.

En esta obra, el autor presenta un caso humanísimo y lo trata con libertad absoluta de lenguaje, sin que esto quiera decir que sea inmoral; está tratado sin concesiones, en forma rectilínea, sin pararse en vacilaciones de ninguna especie. En esta obra no puede utilizarse el truco de «no apta para señoritas». Por su fondo y por la llaga que descubre, y por la significación de su autor, merece el respeto de todos.

APOLO

Hoy dos funciones
6 tarde y 10'15 noche

Tarde y noche la gran compañía del maestro Serrano que acaudilla Vicente Mauri, representará dos de las obras que más excelente interpretación obtienen: «Las Hilanderas» y «La Dolorosa», en las que toman parte los aplaudidos tenores Guitart y Simón.

Mañana noche, grandioso festival en honor de los asambleistas del V Congreso Municipalista, en el que aparte de un sugestivo programa tendrá el aliciente de que el ilustre maestro Serrano dirigirá la linda zarzuela «La Dolorosa».

Daremos mañana amplios detalles de esta extraordinaria velada.

Deportes

Otros partidos

D. Alavés, 7; Sestao, 0.
Athlétic de Bilbao, 2; Baracaldo, 1.
Zaragoza, 1; Iberia, 0.
Oviedo, 1; Sporting, 2.
Eclipse, 1; Racing, 1.
Unión, 2; Cultural, 0.
Racing del Ferrol, 3; Celta de Vigo, 1.
Deportivo Coruña, 5; Burgos, 2.
Irún, 2; Tolosa, 2.

El Madrid, tras un partido reñidísimo, venció al Racing por la mínima diferencia de tres goals a dos.

Acumuladores SLEM S. A. E.
Delegado región Levante:
TOMAS CALPE
Maestro Gozalvo, 12
Teléfono 13.986

Noticias

La comisión organizadora de la comida íntima que los colegios del Secretariado local ofrecen a sus compañeros de Valencia, ha fijado la hora de las diez de la noche de mañana y en el restaurant Las Arenas, para celebrar el acto.

Por tanto, se ruega a los que se adhieran a este acto, soliciten los tickets antes de las seis de la tarde del día de hoy, de los representantes de los colegios de Avila, Cuenca, Madrid, Segovia y Tarragona, encargados de la expendición.

Después de asistir a las escuelas prácticas en Murcia, ha regresado a Valencia el Capitán general, señor Pin Ruano, acompañado de su séquito.

El día 2 de los corrientes, el asentador José Tortajada encontró en el Mercado de Abastos un saquito-monedero con determinada cantidad, depositándolo en la intervención de dicho mercado, a disposición de la persona que acredite ser su dueño.

Recaudado el día 5 de Octubre por arbitrios:

Estaciones sanitarias, 948'90.
Por análisis y examen de substancias, 800'49.
Por circulación rodada, 250.
Por extraordinarios, 2.078'40.
Por gasolina, 400.
Por pescado, 9.
Por bebidas, 3.520'30.
Total, 8.007'09.

—

Recaudado ayer por arbitrios:

Matadero general, 6.001'25.
Idem del Grao, 749'10.
Idem de Benimámet, 26'14.
Estaciones sanitarias, 661'28.
Por análisis y examen de substancias, 1.187'63.
Por circulación rodada, 750.
Por extraordinarios, 620,80.
Por gasolina, 322'50.
Por bebidas, 2.677'60.
Total, 12.996'30.

El abogado don Luis Donderis Tatay, profesor auxiliar de esta Universidad, ha trasladado su despacho a la calle de la Nave, número 27, entresuelo, esquina a la plaza del Príncipe Alfonso. Horas de consulta: de 10 a 14 y de 16 a 18. Teléfono 13.880.

Don Enrique Brotóns Bonet, dentista, Castellón, 16 (detrás de la plaza de Toros).

ESTREÑIMIENTO se corrige tomando después de cenar dos o tres LAXOLENTEJAS. Caja de 50 lentejas, una pta. Farmacia de la Morera. Abierta todas las noches. Barcas, 13 (frente Banco España).

Gobierno civil

Por no hallarse en su despacho el señor Amado, nos recibió el señor Afán, que no dijo nada interesante a los periodistas.

—

El comisario jefe de Vigilancia que presidió la corrida de toros, confirmó en su despacho el haber concedido al diestro Bienvenida la oreja del toro que Manolo le brindó al ministro de la Gobernación, señor Marzo.

Obreras

Sindicato Unico del Ramo de Construcción. — Celebrará una Asamblea mañana, a las seis de la tarde, continuación de la celebrada el domingo anterior.—El secretario, Juan Rueda (hijo).

Sucesos

Atropellada por un auto.-Riñen dos y agreden al que intervino para apaciguarles.-Cosas del fútbol.-Caída.--Niño desaparecido

En la calle de Cirilo Amorós, cruce con Félix Pizcueta, fué atropellada ayer mañana por un automóvil una mujer, llamada Presencia Romero Puente, de 40 años, domiciliada en la calle de Falcóns, número 3, bajo.

En la Casa de Socorro de Colón le apreciaron la rotura de ligamentos en la articulación tibio-femoral izquierda; una contusión de segundo grado en el codo izquierdo y contusión en la región esternal a nivel de su mango.

Después de curada se ha dado cuenta al juzgado, y la atropellada, en la ambulancia sanitaria, acompañada del personal y dos hijas suyas que han acudido al dispensario, fué trasladada al Hospital, donde ingresó.

—

En el Camino de Tránsitos, donde se encontraban dos individuos golpeándose de lo lindo, quiso intervenir como hombre pacificador José Requena Pérez, de 41 años, pero aquellos energúmenos, que no atendían razones, se unieron para agredirle, dándole un palizón de los de órdago, causándole una lesión en el globo del ojo derecho, con hemorragia interna y otra lesión con derrame en la nariz.

Pronóstico grave.

La policía pudo averiguar que los agresores fueron «El Mano» y «El Zapatero», individuos muy conocidos como habituales delincuentes, a los que los agentes buscan activamente.

—

Ayer ingresó en el Hospital el pastor Ramón Romero Martingo, de 65 años, domiciliado en la Carretera de Liria, 85 (Burjasot), quien debido a una caída presentaba la fractura de la pierna derecha por su tercio superior.

Pronóstico grave.

—

El niño José Torres Bellver, de 13 años, jugando a fútbol en una era situada en la Carrera de Encorts, sufrió una caída, causándose la fractura del cúbito izquierdo.

Fué curado en la Casa de Socorro de Ruzafa.

Pronóstico grave.

—

El sábado último por la mañana, el dueño de un comercio de comestibles sito en la plaza de Calatrava, número 1, envió a su aprendiz Fernando Galdeano Suárez, de 14 años, a hacer un encargo en la calle de San Vicente, y esta es la hora en que el muchacho no ha vuelto a la tienda ni se sabe una palabra de su paradero.

El hecho fué puesto en conocimiento del juzgado, y el comerciante de referencia ruega por nuestro conducto a quienes tengan alguna noticia de lo ocurrido se dignen comunicársela.

El chico es rubio y algo tartamudo y lleva guardapolvo.

El vértigo.

El joven Alfredo Arriño Pastor, de 27 años, domiciliado en la calle Alta, 10, segundo, se asomó al balcón, acometiéndole de improviso tan fuerte sensación de vértigo que cayó a la calle, causándose una contusión en el pie izquierdo con probable fractura del astrágalo derecho; conmoción cerebral, y escoriaciones en distintas partes del cuerpo.

Fué asistido en la Casa de Socorro del Museo.

Pronóstico menos grave.

EL DR. RAFAEL GALLART: Nos anuncia su regreso desde el 1.º de Octubre, habiéndose hecho cargo seguidamente de su consulta de Enfermedades de la piel y sífilis.
GRAN VIA, M. T., 56

¡CICLISTAS!
Adquirid vuestras bicicletas en la afamada casa de
JOSE ESTORNELL
La que cuenta con las mejores marcas y precios baratísimos. Ventas a plazos y contado. Gran surtido en toda clase de accesorios.
Calle de Valencia, núm. 49, SILLA, Valencia
Se desean representantes en la capital y en los pueblos.

Ministerio de Educación, Cultura y Deporte 2012

TOROS

Manolo Bienvenida mata seis toros y corta la oreja en tres

Hubo entusiasmo y ovaciones, pero la fiesta careció de emoción

Bien está el gesto del muchacho, encerrándose al segundo año de alternativa con seis toros, despachándolos sin fatigas y a raíz con lucimiento. Casi todos los grandes toreros dieron esa nota, en la que debe ir unida a los arrestos la suficiencia; supone condiciones de torero largo, vario y con facultades para mantener el interés del público, sin que se eche de menos la presencia de otras figuras. Y como esto difícilmente se consigue, de aquí que no sean de nuestro agrado las corridas con

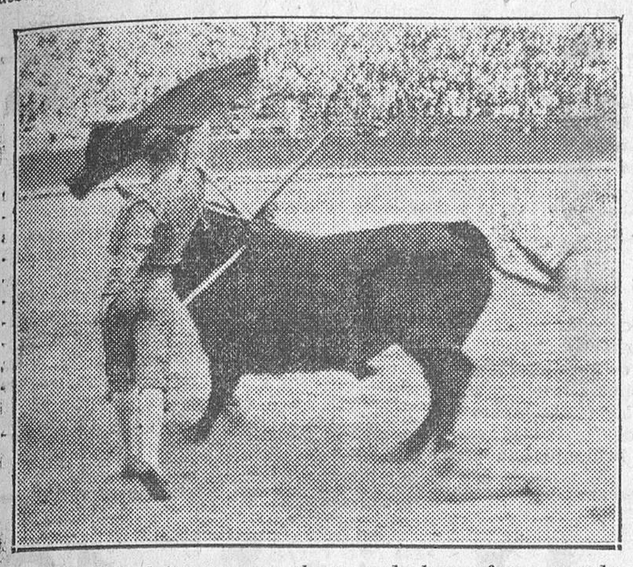

Bienvenida en el tercero, con el que pudo hacer faena grande

matador único—creemos que al aficionado tampoco le gustan—, porque para calificarlas de hazaña precisa que sean cual aquella de Frascuelo, en esta misma plaza (la última que realizó), lidiando corajudamente seis colmenareños de respeto, o más recientemente alguna de las tres que toreó Joselito el Gallo, con tanto ardimiento como torería.

Otros tiempos, otros gustos. Hoy se aquilata más el mérito del lidiador en la pelea mano a mano, donde el estímulo obliga a superarse y en que se establece el contraste de valentías y calidades. Es como una polémica entre toreros, en que la elocuencia es el arte y el valor la arenga inflamada en aras del ideal.

Esta corrida, en tarde de toros tan hermosa como la que disfrutamos el domingo, estaba indicada para Manolo Bienvenida y Vicente Barrera, precisamente ahora que nuestro paisano está superior por esas plazas, según escriben críticos autorizados y ratifican amigos en quienes fío por su inteligencia e imparcialidad. ¿Cómo no se ha conseguido esa combinación, que hubiera llenado la plaza hasta las banderas?

Bienvenida salió airoso en su empeño: pronto, fácil, rebosando voluntad, alegría y en momentos arte de la mejor ley, sobre todo en algunos lances de capa y con las banderillas, donde el muchacho tiene toro en todas partes, entrándoles por ambos lados. Despachó los seis toros en 27 minutos, esto es, en el mismo lapso de tiempo que Lagartijo empleó para estoquear malamente uno en la primera Feria que vino Mazzantini a Valencia. Y los despachó de seis estocadas, cinco pinchazos y cuatro descabellos, cortando las orejas de tres cornúpetos; tiró de repertorio en los quites, adornándose a placer; puso siete pares de banderillas, cuatro de ellos superiores; y entre muletazos toreros, más otros de ventajilla, distrajo al público, que ya de salida lo había recibido con aplausos, prodigándoselos sin tasa en el curso de la corrida, amena, alegrita, breve: duró hora y media.

Sin duda por el mucho esfuerzo que supone para un mozo que aún no cumplió los dieciocho años la brega con seis toros, fué sorteando el peligro sin darnos la faena grande, completa, aquel arranque de la Feria última que dejó al margen a los toreros que alternaban con él. Que pudo hacerla es innegable, pues le salieron dos bichos magníficos para ello: correr la mano y apretarse, en lugar de torearlos como quien juega al toro. Aquí, francamente, nos defraudó; la gracia, el donaire y la pinturería cuando no van acompañados de la emoción, que en este caso nosotros traducimos por exposición, aguante, dominio, iniciar la faena en un mismo terreno y allí terminarla, porque tal es el designio del torero, serán detalles prometedores, pero no el toreo macizo que deja regusto en el aficionado.

El reparo, como se ve, no envuelve censura, pues reconocemos que Bienvenida, en conjunto, tuvo una buena tarde y un éxito lisonjero; pero es oportuno consignarlo para que el simpático joven advierta a lo que obligan un haber de ochenta corridas en la temporada y los cinco mil duros largos que ha cobrado el domingo.

* * *

El cartel de Manolito se mantiene firme, pese a los augurios de que íbamos a estar en familia. Se consiguió una entrada buena, que no bajaría de once mil, lo más que hoy puede dar un matador; de suerte que el fracaso económico, si lo ha habido—que creemos que sí—hay que atribuirlo a lo oneroso del negocio taurino en nuestra plaza. ¡Oh, los negocios de la plaza de Valencia!

No eran tan monas como se había propalado por ahí los toros de Concha y Sierra; toros (toros, ¿eh?) terciados, que trascendían a saldo como condiciones de lidia, sin muchas defensas, con escaso poder—en este respecto, el medio toro imperante—y sólo uno resueltamente bravo, el que abrió plaza. Este y el tercero, superiores para el matador; con mal estilo, desarmando y mansurrón el segundo; soso y sin genio el cuarto, que desparramaba al final; voluntario, aunque sin fuerza, el quinto (un toro pasado), y un camelo el colorado último, zancudo, basto y protestado por el público. Este galán lo trajeron de Murcia, donde había estado de sobrero, en sustitución del bicho que murió en el camino.

Uno de los varios ayudados que dió Manolo Mejías

Una corrida para lidiarla sin ahogos y que, de hecho, la torearon Manolo Bienvenida, Bombita IV, Boni y el picador Rafael Andrade «Artillero», buen varilarguero, a pesar de que se le fué la mano tres o cuatro veces.

Dos tumbos dieron los jinetes. ¡Si serían fieras los de la divisa blanca, negra y plomo! Como adquiridos a final de temporada y para un solo matador.

* * *

Manuel Mejías «Bienvenida», escuchó los primeros aplausos al hacer el paseo.

Luego lo ovacionaron en unos buenos lances, aguantando y recogiendo con gracia a la res y en tres quites rodilla en tierra, con el capote al costado y por chicuelinas. Fresco, torero y sabiendo por donde iba.

Los palos: un par al quiebro, caído y excesivamente pasado; otro en los medios, ciñéndose y cuadrando y uno al encuentro, aplicado con vista y valentía. El chico estuvo bueno y armó un alboroto.

Bienvenida empezó la faena con tres naturales sin temple ni mando, nerviosillo y con patas el bicho. Con la diestra, suelto y fácil, dobló suavemente, intercalando rodillazo y molinete, cambiándose con gracia y soltura la muleta. Una faena vistosa, alegre y torera. Arrancó a matar en corto y por derecho, haciendo mucho el toro por él y prendiéndolo por el pecho hasta derribarlo y pisotearlo con evidente peligro de «tomar la cornada».

El chico se levantó hecho un payaso, por «mor» de la pintura con que embadurnan el ruedo y que ya, por fortuna, se acabará este año. Marchó resuelto al estribo, cogió otro estoque—la estocada estaba delantera y tendenciosa—y descabelló certeramente al bravo y noble animal.

Gran ovación, la oreja, vuelta al ruedo y saludo desde los medios.

Fué lo más completito que hizo Manolo.

En el segundo, nada: el boyancón desarmaba y quitábase el palo con toda habilidad, colándose, además.

Unos lances habilidosos, sin estrecharse el matador y un trasteo por la cara, distanciado, frecuentemente auxiliado por la pareja de leones Boni y Bombita. Los tres porfiaban por llevar a tablas el toro, siendo así que éste pedía del tercio a los medios. Un pinchazo en el cuello, yéndose del mundo; se descompone un tanto el muchacho y frente a toriles arrea un sablazo, que sale por el otro lado.

El toro cayó instantáneamente.

Pitos y algunas palmas. Estas ¿por qué?

Buen toro el tercero, alto de agujas, bien criado, hondo y encampanado aun al llegar a la muleta. Peleó sin codicia, pero con gran nobleza.

Manolito, en el segundo intento, le sopló unos lances superiores y en el primer quite cinco faroles, dos de ellos de marca por lo valientes.

Volvió a caldearse la plaza. Otro quite, en el que hubo un conato plausible de gallear, rematado con bonita larga afarolada, nueva ovación y a banderillear. Aquí sí que hubo categoría. El torero sevillano puso dos pares estupendos, por ambos lados, arrancándose sesgado desde los medios para consumar la suerte en semicírculo, pero haciendo la reunión con tal seguridad que cautivaron al público.

Los aplausos hicieron trepidar el edificio. En este toro fué donde Bienvenida dejó de hacer la faena a que aludimos. Es más: creemos que lo toreó equivocadamente, preocupándose sólo del lucimiento. Tras el ayudado, ajustándose bien pasóse el trapo a la zurda y dió un natural, desistiendo de continuar al verse achuchado. Con la diestra echen ustedes adornos y filigranas y cambios de mano, pasándose el engaño con precisión y limpieza que no superaría Gaona. Le olearon los de costadillo, los de pecho con la diestra y la seguridad doblando al pastueño conchasierra; pero con tanto telonazo por arriba a un toro levantado, no hallaba momento propicio para pinchar. Al fin se le puso a trecho y entrando con decisión puso una estocada contraria y delantera, que rubricó con un certero descabello.

Manolito, en el toro cuarto, toreó con, no en la silla

Grandes aplausos, la oreja y vuelta al ruedo.

Hubo un breve descanso, rociaron el ruedo y salió el cuarto, soso y quedadote. Buenos lances de Manolo, dos quites adornados y palmoteados y dos pares de banderillas, superiores de verdad, uno de los cuales cabía, por lo junto, en una moneda. Vaya guapeza y alegría.

Desde el segundo toro asistía a la corrida el ministro de la Gobernación. Manolito se encaró con él y con su voz chillonceta le espetó:

—Brindo la muerte de este toro al señor Marzo.

¿Muchacho! ¡Qué confianzas son esas! ¿Pues no es general y ministro?

Pidió una silla, que le sirvieron desde la meseta del toril y anduvo buscando al toro hasta ponerse en situación. Conseguido esto en tercios del 2, sentóse, citó y dió un ceñido pase de pecho con la derecha.

Y lo ovacionaron. ¡Claro!

Mira, Manolito: eso, que producía el paroxismo del entusiasmo en tiempos de Antonio Carmona, ya no se lleva. Se lo toleraron y aplaudieron a Rafael el Gallo, porque ese torero ha sido el único que tuvo bula en esta plaza. Pero ya que te sentaras en la silla no debiste levantarte al llegar el toro a jurisdicción y ejecutar la suerte.

La faena, vistosilla, quedándose cada vez más el animal, que desparramaba la vista. Aun no pasando, Bienvenida le dió dos muletazos, doblándolo con arte. Dos pinchazos, quedándose el toro y sin pasar la cabeza y una estocada buena, entrando con el brazo suelto.

Muchas palmas y regalo de una pitillera de plata, obsequio del brindado.

Luego dijeron que el presidente concedió la oreja a Bienvenida.

De los lances que dió Bienvenida al quinto, reposado y con aguante, dos de ellos los estimamos como lo mejor que ejecutó el domingo con la capa.

Se adornó en quites, bonito y por la carita.

Parearon bien Pala y Bombita IV, sobresaliendo éste en el gran par con que cerró el tercio, valiente, torero y con buen estilo.

Los aplausazos del público los rubricó el matador, felicitando a su subalterno.

Aguantó mucho Bienvenida en los dos primeros muletazos por bajo, llevando toreado al bicho. Siguió el toreillo por la cara, movido y perdiendo terreno al sufrir un achuchón y entrando habilidoso puso una estocada alta, delantera y perpendicular, tocando algo en el descabello.

Lo aplaudieron, pero al cronista no le gustó. Y menos aún en el último, el colorado con trazas de morucho, al que toreó por la cara, echando la muleta por delante y sin eficacia alguna. Recorrió más de media plaza, metiendo baza a cada telonazo sus peones y al pinchar lo hizo feamente las tres veces, saliendo de estampia, barrenando, mal.

Descabelló a la primera, y los mismos que pitaron la faena lo aplaudieron al acertar con el descabello.

El chico salió del ruedo, aplaudido y a hombros de la masa. Pero su actuación bajó de tono en la segunda mitad de la corrida.

—

Unimos nuestros aplausos a los muchos que escucharon Boni y Bombita IV, buenos toreros los dos y notable banderillero el segundo. Bregaron por veinte con el mejor acierto. Boni se mostró admirable corriendo los toros a una mano, justo, preciso, con un sabor taurino que recordaba a los grandes peones de otros tiempos.

El sobresaliente Pilín hizo tres o cuatro quites cerca y valiente, escuchando palmas. Codillea un poco el joven y se estira algunas veces a cabeza pasada.

Peso de la canal de los toros:

Primero, 285 kilos; segundo, 314; tercero, 336; cuarto, 311; quinto, 314; sexto, 279.—Total: 1.839.

RIAÑO.

DEPORTES

EN EL FORNAS

Campeonato regional

El Valencia venció al Sporting por tres a uno

El equipo blanco va a la cabeza en la clasificación general

Una acertada intervención de Llago.

El match contra los de Sagunto era esperado con cierta inquietud por los entusiastas del grupo blanco. Después del tropiezo del Castellón se aseguraba un encuentro difícil para el Valencia, en el Fornos. Y así fué: los valencianistas tuvieron que rendir en el segundo tiempo su máximo esfuerzo para salir con los dos preciosos puntos para la clasificación.

Sin embargo, a pesar del resultado bastante holgado, el Valencia no satisfizo en absoluto a los entusiastas que se movilizaron al Puerto de Sagunto, en pos de su once favorito. El cuadro blanco, en una tarde desgraciada, dió muestras de una torpeza indudable, de falta de eficacia, que pudo acarrearle un serio percance.

Tuvieron los valencianistas un primer tiempo fatalísimo. Inciertos, sin dominio de balón, deshecha su línea de medios, y descolocados y fallones los defensas, especialmente Pasarín. Sólo Cano, y Sánchez en sus contadísimas intervenciones se salvaron del desacierto general.

Especialmente el puerta merengue hizo dos o tres magistrales paradas que libraron al Valencia de algún tanto seguro.

Este desconcierto general, afortunadamente, fué desapareciendo a medida que avanzaba el encuentro, verificando el Valencia, ya en el segundo tiempo, una labor más ponderada y serena, ya que la técnica brilló por su ausencia.

El Valencia tuvo, pues, una mala tarde, sobre todo en lo referente a efectividad, en el tiro. En cuanto a esto, nos sorprendió la nulidad de Costa, gran rematador otras tardes y que el domingo pasó por completo desapercibido, entorpeciendo, además, la labor de sus compañeros de línea, con su manía de retener la pelota para apurar el remate.

Así, pues, sólo cabe juzgar en plan de aciertos, a Cano, Sánchez, y Torregaray. Los otros, pésimos en el primer tiempo. Acabaron el match discretamente.

—

El primer tanto se lo apuntó el Sporting, a los pocos minutos de principiar el encuentro. Vidal Royo consideró punible una intervención de Pasarín. Y castigó con penalty al Valencia. Un penalty... vamos Bueno, se tiró el castigo. Sporting, 1. Valencia, 0. Así transcurrió el primer tiempo hasta un minuto antes de finalizar el período. Vidal Royo, dió ahora en la defensa del Sporting. Y pitó otro penalty, esta vez contra los de Sagunto. Otro penalty que... bueno. Torregaray consiguió empatar.

En el segundo tiempo, el Valencia, en una fuerte melé consiguió introducir el balón en la red del Sporting. Pero, hubo—cuando ya había la pelota traspuesto el marco—unas manos del Sporting. Vidal Royo, en vez de dar goal, dió penalty. ¡Otro! Torregaray consiguió el segundo tanto. Poco después, la más bella jugada de la tarde la coronó Navarro con un tiro formidable, de bolea, que Llago no pudo detener. Valencia, 3. Sporting, 1.

Cuando faltaba escasamente me dio minuto para acabar el encuentro, el señor Vidal Royo, atacado de la fobia de los penaltys, castigó al Valencia con uno de ellos. No sabemos aún por qué se le ocurrió pitar aquéllo. En fin... Se tiró el penalty, pero Cano, en una hermosa jugada, paró el chut de Valentín y el nuevo remate del jugador del Sporting, que había recogido el balón al hacer el rechace. Al poner en juego el balón dióse por finalizado el match.

—

El Sporting se portó admirablemente. Todos lucharon con entusiasmo sin límites. Después tuvieron que inclinarse ante la mayor consistencia y veteranía del Valencia. Los mejores: Llago, Valentín, Reverter y Cervera.

No hablemos de Vidal Royo. Se equivocó por completo en los penaltys. Se equivocó en otros casos. Y sobre todo, se pasó la tarde pitándole a Imossi una serie de fauls completamente imaginarios. Mal, y mal.

HANDS.

Equipos:

Valencia: Cano, Torregaray, Pasarín, Imossi, Salvador, Amorós, Torredeflot, Costa, Navarro, Conde y Sánchez.

Sporting: Llago, Valentín, Reyes, Ferrer, Reverter, Churret, Vicente, Cervera, Arilla y Prieto.

CAMPO DEL LEVANTE

El Levante venció al Saguntino por 3 a 1

El Levante consiguió anteayer contra el Saguntino en el partido de campeonato celebrado en sus terrenos un triunfo legítimo.

En esta segunda jornada de campenoto regional, el equipo marítimo se mostró aún más cohesionado que en las dos anteriores y, según parece, por lo que observamos en el equipo, acabarán, por fin de perfeccionarse y actuar en completa compenetración.

Anteayer no se presentaba para el club del Grao muy bien el asunto.

La lesión de Puig, su puntal más firme en la defensa, era un handicap de verdadera consideración para el grupo blanquinegro.

Alamar, pues, tendría que cargar con el peso de la defensa si Font, el sustituto de Puig, no daba el rendimiento apetecido.

Entre los aficionados del Levante surgían estos comentarios momentos antes de comenzar el encuentro. Pero pronto se desvanecieron las dudas en unos y otros al ver en la forma que el suplente se manifestaba: enérgico, sereno, seguro en el despeje y ante todo valiente y entusiasta.

Font supo hacer honor al defensa titular, tanto, que ya puede el Levante estar tranquilo al confiarle el puesto en cuantas ocasiones lo crea necesario.

Otro tanto ocurrió con el nuevo delantero centro Moreira.

Este muchacho estaba precedido de muy buenas referencias. Pero ello no era suficiente para ponerlo de golpe y porrazo en la dirección del ataque y en un partido de torneo ante un Saguntino que sobre el papel aparecía en forma excelente y que el domingo anterior en el Puerto de Sagunto realizó una labor admirable, perdiendo tan sólo por la mínima diferencia.

Y también en este caso fallaron los augurios de los partidarios del Levante.

Moreira se manifestó como un gran jugador, inmejorable de forma y conociendo a la perfección las reglas del juego y sabiendo, ante todo el terreno que pisa y el límite de responsabilidad que le pertenece al no corresponder a sus promesas y fracasar en encuentros decisivos.

(Moreira es un buen jugador; un jugador completo y sus buenas cualidades irán en aumento, indiscutiblemente, a medida que se compenetre con sus compañeros y sepa la clase de enemigos que tiene enfrente.

Su labor en la tarde del domingo, día de su debut, no puede ser más halagüeña para el club que lo ha hecho suyo: colaboró en todo momento al triunfo del equipo y fué uno de los más eficaces equipiers en el terreno de juego.

Puede, pues, el Levante, por lo que vimos en el primer partido, estar satisfecho de su nuevo delantero centro.

El resto de los jugadores levantinos observaron igualmente que los dos nuevos equipiers, un comportamiento excelente, destacando entre todos Balaguer, el medio ala, que estuvo hecho un héroe; Silvino, que repitió sus inmejorables actuaciones de partidos anteriores; Pérez, el extremo derecha ex valencianista, que confirmó su alta categoría, y Puig II, que con Pérez, constituyó el peligro constante del once rival.

* * *

El Saguntino hizo una buena labor defensiva. Las líneas de zaga actuaron con gran acierto evitando una mayor derrota.

No así la delantera, que actuó torpona y apática, singularmente el centro Ródenas.

El Saguntino tuvo momentos de intenso dominio. La línea de medios sirvió a ratos muy buenos balones a la de ataque, proporcionándoles inmejorables ocasiones de marcar, pero todo fué inútil. Los delanteros no aprovecharon estas magníficas circunstancias, si bien es cierto que la defensa del club propietario del campo estuvo enérgica y valiente en las ocasiones de peligro para su marco.

El Saguntino tuvo sus mejores jugadores en Boro, Calpe y Bono. El primero defendió la puerta como en él es costumbre, evitando goals seguros. Calpe cooperó eficazmente en la defensa del marco, y Bono defendiendo sus terrenos y sirviendo balones a sus delanteros, fué el excelente jugador de siempre.

* * *

Los goals del Levante fueron marcados por Moreira, Pérez (el de éste de penalty) y Puig II.

El del Saguntino, que fué el primero de la tarde, lo consiguió Ródenas.

Arbitró Leonarte bastante bien.

Equipos:

Saguntino: Boro, Calpe, Gutiérrez, Martí, Marzal, Bono, López, Maties, Ródenas, Lloréns y Galarza.

Levante: González, Alamar, Font Balaguer, Montañés, Hilario, Pérez, Puig II, Moreira, Silvino y Aratells.

GASPAR.

EN VALLEJO

Gimnástico, 1; Castellón, 1

El equipo azulgrana reaccionó brillantemente.—Hernández fué el mejor sobre el terreno

Ya hemos visto jugar bien al Gimnástico este campeonato. Al cabo de tres jornadas pudo anteayer el once azulgrana divertir al público, entusiasmar a sus partidarios y devolver la tranquilidad a los incondicionales, que ya no confiaban en la resurrección de su equipo, que sólo veían en él una vaga sombra de lo que fué y que no daba la menor esperanza para el futuro.

Anteayer, por fortuna para ellos, fué desvanecido este amargo pesimismo que mortificaba lacerantemente el ánimo de los conspicuos del club decano.

Estaban abatidos, amilanados, perdida la ilusión y la esperanza.

La legión azulgrana, que es como siempre ha sido, numerosísima, era víctima del mayor de los desencantos, ante la labor negativa de algunos de sus jugadores en los dos primeros partidos de campeonato.

El equipo, que en los partidos precedentes al torneo, se manifestó vigoroso y prometedor, en forma excelente, en el primer encuentro campeónico sucumbió ante el Levante de la manera más indigna y sin dejar sobre el terreno de juego algunos equipiers el menor vestigio de poderío, la menor sombra de dignidad profesional, la más insignificante prueba de vergüenza futbolística. En Mestalla, al partido siguiente, ocurrió lo mismo. Tenían razón los partidarios del Gimnástico al des-

Sigue en la otra plana

Ministerio de Educación, Cultura y Deporte 2012

confiar del equipo después de sus dos partidos tan catastróficos contra el Levante y contra el Valencia.

❖ ❖ ❖

¡Sanz! ¡Nasos! El nombre de este jugador corría de boca en boca entre los aficionados valencianos.

Su actuación en el campeonato amateur del año pasado y más tarde, alta ya en el Gimnástico, sus felices actuaciones en partidos de entrenamiento y muy singularmente el triunfo brillante del domingo anterior al campeonato frente a una selección de jugadores valencianos muy bien constituída, dió origen a pensar en que para el club decano sería un equipier de valor inapreciable.

Ciertamente, esta idea surgió en la mayor parte de los aficionados.

Pero he aquí que en su primer partido de compromiso, Nasos estuvo calamitoso. En toda la tarde se observó en él el menor interés de ir al balón y cuando éste iba a él, lo dejaba perder como una cosa que no tenía la menor importancia.

En principio esta falta de acción, de voluntad del nuevo equipier azulgrana fué atribuida a cansancio físico. Acababa de llegar de Cartagena, toda la noche de viaje, en fin, tuvo una atenuante.

Pero en el segundo encuentro contra el Valencia llevó a todos el convencimiento de haber sufrido el mayor de los errores al juzgarle como buen jugador, siendo así que en el segundo match, de mayor compromiso todavía que el primero, había incurrido en el mismo defecto.

Y con la misma rapidez que su nombre alcanzó el máximo prestigio en unos días, en unas horas fué destruída la fama que tan inmerecidamente se le había dado.

La inclusión de Cañavera en el equipo azulgrana, nos parece muy bien y nos parecerá mejor todavía a medida que vaya jugando hasta confiarse por completo. Porque a Cañavera lo único que le falta es saber que está perfectamente bien de su lesión y de ninguna forma podrá convencerse mejor que jugando partidos.

Anteayer estuvo acertado y en todo momento manifestó un interés ilimitado por vencer. Y el mismo interés por el triunfo fué lo que le hizo perder el partido, ya que a última hora pudo él sólo ganarlo, al recibir en perfectas condiciones el balón, solo ante el portero, cedido por Mario. Cañavera debió haber chutado entonces. Pero lo que decimos, su desconfianza, le hizo ceder el balón a Carrasco, perdiéndose tan magnífica oportunidad.

Fué una lástima, pero Cañavera lo hizo por bien y ello basta para perdonarle la falta.

La delantera del Gimnástico, en la tarde de anteayer, jugó horrores.

El cambio operado en ella fué suficiente para darle una positividad eficacísima.

Torretes en la derecha nos gustó más que en la izquierda, porque demostró ser mucho más peligroso y su rendimiento fué visiblemente notado.

Y como Torretes, Carrasco mejoró también en el partido del domingo, si bien pecó del mismo defecto: de jugar retrasado.

Los extremos cumplieron como buenos.

Los dos, Mario y Torres, hicieron un partido excelente.

El cambio de Piqueras por Trobat en el medio centro, también es de resultado positivo para el Gimnástico.

El joven medio centro del reserva hizo una labor digna y dejó probado que su inclusión en el equipo, hoy por hoy, es eficaz y provechosa.

Jugó como los buenos, sirvió balones con gran precisión y dió fe categórica de su entusiasmo y cariño por el club.

Sus compañeros de línea, Hernández y Vilaplana, le ayudaron bien, singularmente Hernández, que estuvo hecho un héroe toda la tarde. Hernández repitió el triunfo del anterior partido en Mestalla, en cuyo encuentro, con Enrique, fué el mejor del equipo.

Una brillante intervención de los veteranos jugadores Enrique, del Gimnástico, y Martínez, del Castellón, en el partido del domingo

Hemos citado a Enrique en sentido elogioso y francamente hemos de decir que entre todos los jugadores del Gimnástico él es uno de los pocos que lo merecen porque siempre pone en bien del club su mayor ilusión y entusiasmo. Anteayer defendió la puerta con su característico acierto, siendo bien secundado por Pozo. Este jugador se afianza por días, considerándolo por hoy insustituible en el equipo.

De Oliveras sólo hemos de decir que anteayer repitió sus triunfos, realizando paradas de indiscutible mérito.

En conjunto el Gimnástico hizo el domingo un partido bonísimo, pero la suerte le fué infiel quitándole una victoria que por juego tuvo merecida.

El árbitro también le perjudicó al anularle dos goals: uno en el primer tiempo, que no quiso darlo a pesar de haber blocado el portero del Castellón el balón dentro del marco, y otro en el segundo tiempo, anulado por offside de Cañavera, después de haber señalado la validez del tanto con el pito y con el gesto. Pero bastó que protestaran algunos jugadores del Castellón para volver de su acuerdo.

Momentos antes anuló al Castellón otro tanto después de haberlo concedido.

En fin, que el árbitro estuvo sencillamente mal, perjudicando a los dos equipos, pero muy especialmente al Gimnástico, al que le arrebató el triunfo en la primera parte del encuentro.

❖ ❖ ❖

El Castellón no jugó mal anteayer en Vallejo frente al Gimnástico.

Observamos, sí, que el equipo de la Plana es muy distinto al de años anteriores, pero, no obstante, anteayer tuvo momentos brillantes durante los cuales dió a entender que van mejorando con relación a partidos anteriores.

El guardameta nos parece inferior a Alanga, si bien hizo algunas paradas buenas.

En la defensa, Vidal continúa siendo el gran back de siempre. Anteayer tuvo por compañero a Archilés y su labor fué bastante buena.

En los medios, Bertrán fué el mejor. Guillén cumplió bien a ratos, pero en otros no estuvo a la altura de su categoría. Gómez regular nada más.

Los mejores de la delantera fueron Arróniz y Montañés.

Martínez, como siempre, hecho un jabato, y Pascual y Capillas sólo regulares.

En conjunto el Castellón hizo un buen partido, pero repetimos que no fué lo peligroso y entusiasta de otras veces.

En los últimos momentos del encuentro se retiró del campo Capillas, lesionado en la espalda.

Vilaplana también visitó la caseta en la primera parte a consecuencia de un encontronazo que le causó una fuerte lesión en la boca.

❖ ❖ ❖

Los dos tantos que se marcaron en el partido, uno por bando, fueron logrados en la primera parte. El primero fué el del Castellón, obra de Montañés, en jugada oportunísima e inteligente. El Gimnástico logró el empate por mediación de Torretes al resolver de manera brillante una preciosa combinación entre Piqueras, Cañavera y él.

A pesar de jugarse con virilidad, con energía por ambas partes, no hizo su aparición el juego sucio.

El público que llenaba el amplio campo de Vallejo, ovacionó a los dos equipos, singularmente al Gimnástico, en cuyo honor las ovaciones fueron, a ratos, ensordecedoras.

❖ ❖ ❖

El señor Arriba mal con el silbato y ante todo falto de energía para imponerse a los deseos de los jugadores y a las indicaciones del público.

Le asistieron muy bien en las líneas, Sierra y Monterde.

Equipos:

Castellón: Altés, Archilés, Vidal, Gómez, Guillén, Bertrán, Arróniz, Martínez, Capillas, Montañés y Pascual.

Gimnástico: Oliveras, Pozo, Enrique, Hernández, Piqueras, Vilaplana, Mario, Torretes, Cañavera, Carrasco y Torres.

H. GIMENEZ.

Federación Gráfica Española

Se advierte a los delegados de taller que deben pasar por secretaría a recoger las convocatorias para la junta general extraordinaria que La Estampación Tipográfica y Federación Gráfica Española celebrarán conjuntamente el próximo viernes, 10 del actual, a las seis de la tarde, en la Casa del Pueblo, para tratar de las Bases de Prensa.

Valencia 2 de Octubre de 1930.—La directiva.

Pañería Mallent - Pérez Pujol, 10

TEMPORADA DE INVIERNO

Caballero: No compre su TRAJE o su GABAN sin visitar antes este ALMACEN

Almacenes EL CID

PLAZA CASTELAR, 10

LA CASA QUE VENDE MAS BARATO DE VALENCIA
PARA CONVENCERSE PIDANOS MUESTRAS
INAUGURACION DE LA TEMPORADA DE INVIERNO

COMPRANDO AHORA

los artículos que dentro de poco ha de necesitar, economizará más de un 30 por 100.

MANTAS de Antequera, Palencia y Mallorca, a precios más baratos que nadie.
MANTAS LANA BLANCA, matrimonio, desde 7'75 pesetas.
ABRIGOS PIEL Australien, Patas Kid, Rasé, sin competencia posible, desde 125 pesetas.
ECHARPES PIEL, todos tamaños y clases, desde 40 pesetas.
RENARDS legítimos e imitación, desde 25 pesetas.
PIELES CONFECCION casi regaladas, de Rasé, desde 2 pesetas.
LANAS PARA ABRIGOS en 140 centímetros, hay verdaderas oportunidades, desde 3'50 pesetas.
LANAS PARA TRAJES, infinidad de ocasiones. El mejor puntillé de lana con la mota seda, a 3'50 pesetas.
ASTRAKANES, el mayor surtido en todas clases. Especialidad para niños.
TRAJES, SUETERS, PULL-OVERS, con los más elegantes dibujos, desde 4'75 pesetas.
FRANELAS - PAÑETE, dibujos kimono, desde 0'75 pesetas.
PANAS ESTAMPADAS y canalé, desde 2 pesetas.
MARROKAIN SATIN, gran moda, todos colores, a 11 pesetas.
CREP SATIN, reclamo, el de 6 pesetas a 4 pesetas.
CHARMELIN negro para abrigo, el de 7 pesetas a 3'50 pesetas.
SARGUINA, todo seda, para forro, de gran resultado, a 2'50 pesetas.
FALLETINA, la mejor, la auténtica, a 2'95 pesetas.
TOILE DE SOIE para ropa interior, el de 7 pesetas a 4 pesetas.
CRESPON VICTORIA, el más acreditado, a 5'50 pesetas.
CRESPONES desde 2 pesetas.

REGALOS PARA ESTA SEMANA

Toallas rusas, 30 por 40 centímetros, a pesetas...	0'45
Delantales cocina con cuerpo, a pesetas...	0'50
Trapos piso bayeta blanca, a pesetas...	0'25
Combinaciones punto, a pesetas...	1'75
Pieza tela blanca Irlanda, a pesetas...	4'50
Pieza opal, a pesetas...	4'50
Manta algodón, grandísima, a pesetas...	3'00
Mantelería crespón bordada, a pesetas...	7'00

GANGA: Abrigos confeccionados señora, temporada anterior, a 10, 12 y 15 pesetas.

LUNES, MARTES y MIERCOLES últimos días venta **RETALES.**

AVISO: Se han recibido 2.000 trincheras, que se venderán a precios desconocidos en Valencia por su baratura.

OPOSICIONES EN VALENCIA

OFICIALES DIPUTACION Y AYUNTAMIENTO

Se admiten señoritas - Ingreso, con 3.500 pesetas - No se exige título - Edad, 16 a 45 años - Especialidad en el ejercicio práctico

OFICIALES AL MONTE DE PIEDAD

Ingreso, con 3.000 pesetas. Edad, 18 a 25 años. No se exige título

INGRESO EN EL MAGISTERIO

Preparación a cargo de maestros nacionales, largos años de práctica y con título de licenciados en las secciones de Letras y Ciencias

Academia de preparaciones Santapau - Conde Salvatierra, 7, Valencia

Línea regular de vapores entre España y Noruega

DISAIS SPANSKELINJEN

Con destino a Oslo, Bergen Stavanger y demás puertos de Noruega, cargará en este puerto, el buque-motor

Bretagne

el día 14 de Octubre próximo

Consignatario: SUCESOR DE ENBERG Y COMPAÑIA Contramuelle, 3, Grao, Valencia.

Spanisch Room

La mejor academia de Baile de España - 30 señoritas entrenadoras - Director y profesor,

EMILIO ORTIZ

Salón especial para lecciones particulares - Horas de clase:

Tarde: (De 12 a 2. (De 3 a 5.
Noche: (De 6 a 9. (De 10 a 12.

Quevedo, núm. 18, bajo, Valencia

Mesas y veladores

Compra venta y alquiler de mesas, veladores y sillas para cafés. También hay mostradores y estanterías. Se alquilan heladoras. Se alquilan servicios completos para banquetes, bodas y bautizos

CASA PALETS
Hospital, 18, Valencia (frente a la puerta principal)
Teléfono 11.082

Carnets de chófer

de todas clases y categorías, a 25 pesetas, auto y examen gratis. Enseño a conducir desde 60 pesetas. Lecciones sueltas, a tres pesetas.

ESCUELA TECNICA DE MECANICA ORTIZ ÚNICA EN ESPAÑA

Cirilo Amorós, 70, teléfono número 10.488, Valencia.

Bicicletas

Media carrera a 195 pesetas. Liquido cubiertas 700 y carrera a 6'50 y cámaras 700, carrera a 3'50. Buen surtido en piezas de recambio y accesorios para bicicletas a precios muy reducidos.

Calle Xeres, 5 (cerca del Gobierno civil), Valencia.

Operarias

Se necesitan en la fábrica de cajas de cartón de la calle de Timoneda, 8, Arrancapinos.

1.346 destinos públicos

Concurso del mes de Octubre de 1930.

1.346 plazas vacantes.

Todos los que hayan servido en el ejército o la armada, pueden conseguir un destino público sin examen ni oposición, sólo solicitándolo.

CASA CONTRERAS

Agencia de negocios matriculada, calle Don Juan de Austria, 17, entresuelo.

Destinos públicos

Se ruega a los licenciados del ejército que tengan cursada su documentación en esta casa, que se pasen del día 10 al 23 del actual, de cuatro a siete tarde, con objeto de solicitar destino en el mes de Octubre y los que residan fuera, en su día recibirán el Boletín que oportunamente se les mandará.

Igualmente los que no tengan la documentación entregada ni la clasificación hecha, deberán pasar a la mayor brevedad.

Juan Bautista de Pérez Fornés, calle Pie de la Cruz, número 7, 1.º—VALENCIA.

CANAS

(Marca registrada)
RHUM QUINA MELIS

Nuevo preparado científico que deben probar todas aquellas personas que hayan usado tinturas para el cabello sin haber conseguido el resultado apetecido. Es el único que devuelve el cabello a su primitivo color natural. De venta en la perfumería Las Barcas, Moratín, 27, y en las principales perfumerías y droguerías de España y América.

CASA PETIT

José Orellana Gutiérrez

VALENCIA

Calle San Vicente, 120

Teléfono 12.100

Loza, cristal y porcelana

Menaje de cocina

Gran surtido en artículos de metal y propios para regalos

Servicios para Cafés, Bares y Horchaterías

Gran novedad en vajillas y servicios de cristal

No deje de visitar esta casa antes de hacer sus compras

Esta casa es única y no tiene ninguna sucursal

Profesor músico

Se ofrece a dar lecciones de trompeta en su casa, Gran Vía de Ramón y Cajal, 13, tercera, de nueve a doce todos los días.

Precios módicos.

DURANTE LA REFORMA

del local **GRANDES REBAJAS DE PRECIOS** en todos los artículos

Casa Mellado

PAZ, 7

Bolsos, Carteras, Pitilleras, Maletas y Maletines a menos de su coste y algunos casi regalados.

Antes de comprar no dejéis de visitar esta casa, pues en ella encontraréis los modelos más elegantes y bonitos a precios de VERDADERA LIQUIDACION.

Próxima apertura de la NUEVA SECCION DE NOVEDADES PARA SEÑORA

Alcyon

Suprema calidad
Máxima garantía

Vencedora en todas las pruebas, y otras marcas de calidad superior, al contado y a plazos, desde 3'50 pesetas semanales.

Ventas por mayor y detall.

Necesitamos agentes en pueblos y en Valencia.

Representante exclusivo para la región:

E. García, Don Juan de Austria, 9 (frente al teatro Apolo).—Teléfono 10.780.

Para toda clase de transportes

Utilice usted la Agencia LA CENTRAL, José Martínez Aragó, calle de Lauria, número 12, teléfono número 10.400. Esta casa le servirá siempre pronto, bien y le defenderá sus intereses como propios.

Oficialas

conocedoras de timbres de embutir y cortar metales y aprendizas se necesitan.

Pulidor y medio oficial que sepa aserrar en arquito.

Razón: Barcelonina, 17, bajo, sastrería.

Operarias

para trabajo fácil y buen jornal, sin necesidad de conocer el oficio, se necesitan en la fábrica de cajas de cartón de la calle Timoneda, 8, Arrancapinos.

A los exportadores de naranja

Se alquila almacén para la confección de cajas de naranja de una superficie de mas de cuatrocientos metros cuadrados, de reciente construcción, situado en el mejor punto de uno de los pueblos de Los Valles de Sagunto.

Para tratar, en Faura (Los Valles), Farmacia Fabregat.

Acordeones superiores

Los hallarán en la fábrica de Rafael Torres. Armónicas a boca, desde seis a 250 lengüetas. Ocarinas, Concertinas, Metalófonos, Violines-Guitarras, Laúdes, Bandurrias, etc. Cuerdas armónicas de todas clases y juguetes musicales y mecánicos 3, Barcelonina, 3

Salmson gran sport

Vendo dos plazas, frenos a las cuatro ruedas, en inmejorable estado.

Guillem de Castro, 45.

MATALADILLAS Mencheta

El más eficaz para destruir las LADILLAS y demás parásitos

BASTA UNA SOLA FRICCIÓN

De venta en todas las Farmacias, y en la del autor

CALLE DE SAN VICENTE, 148

Gramola

Se vende una completamente nueva, de gran lujo y de potentísimas voces, lo mejor que se conoce. Es una verdadera maravilla. Se dará baratísima.

Cerrajeros, 6, bajo.

Vendo casa

compuesta de planta baja y un piso, en el barrio de Jesús, calle de la Montera, 35, toda o por separada, dando facilidades en el pago. Razón, en la misma.

Citroen 10 HP

Citroen turismo, cuatro plazas, cinco neumáticos, a toda prueba, pesetas 1.500.

Momparler, 3, bajo.

Dos pisos

Se alquilan primero y segundo en la calle de Colomer, número 6 (junto al Mercado Central.)

Razón: Colomer, 4, bajo, ROL.

DESTINOS

Todo licenciado que desee obtener un destino del Estado, deberá solicitarlo de las Oficinas Marte, calle de los Cambios, núm. 10, 1.º, Valencia.

Muebles Latorre

Especialidad en los encargos de muebles de épocas y estilos

FABRICA — Y — EXPOSICION

Calle de Denia, 53

Almacén de ventas:

Gran Vía Germanías, 7

Teléfono 10.778

Sección de muebles económicos a precios baratísimos

Siempre las ventas se efectúan a precios de fábrica

Ministerio de Educación, Cultura y Deporte 2012

Escopetas de caza BRISTOLL -- Bicicletas HELVETIA -- Fonógrafos y discos REGAL

VENTAS A PLAZOS Y CONTADO

Gonzalo y Compañía, San Sebastián — En Valencia: Miguelete, 3. Teléfono 13.810

Casa Llopis Capella

GRANDES ALMACENES DE TEJIDOS

SECCION DETALL

TEMPORADA OTOÑO - INVIERNO

Recibidos todos los artículos para la temporada, esta casa invita a su numerosa clientela y al público en general visite sus

MONUMENTALES VITRINAS

donde serán expuestas las novedades en

LANERIA, SEDERIA y ABRIGOS

en lo más selecto que se produce, teniendo en cuenta que en precios no hay quien nos iguale

Embajador Vich, 3 — Teléfono 13.420

Calle de San Vicente

EDIFICIO RASCACIELOS (frente al Pasaje Ripalda)

Próxima inauguración del establecimiento para la venta de las últimas creaciones en sombreros de señora y caballero, gorras y boinas fantasía.

VALENCIA

Compañía Trasmediterránea

Relación de los servicios que presta esta compañía

SERVICIO FIJO RÁPIDO SEMANAL MEDITERRÁNEO CANTABRICO

Salidas todos los jueves para Alicante, Cartagena, Motril-Almería, Málaga, Melilla, Cádiz, Huelva Bilbao, Vigo, Coruña, Ferrol, Musel, Santander y Sevilla, admitiendo para todos estos destinos carga y pasaje.

Además admite en este servicio carga para Avilés, San Esteban de Pravia, Luarca, Navia, Tapia, Rivadeo, Vega de Rivadeo, Foz y Vivero, y al efecto se entregarán conocimientos directos con fletes corridos

SERVICIO FIJO BISEMANAL CON BALEARES

Con salida de Valencia todos los miércoles, a la doce horas, para Ibiza, Palma y Mahón; los viernes a las 18 horas, para Palma directo, admitiendo carga y pasaje,

SERVICIO FIJO TRISEMANAL PARA BARCELONA

Con salida de Valencia los miércoles y sábados, a las siete de la tarde, y de Barcelona, los lunes y jueves, a las ocho de la noche.

SERVICIO FIJO PARA LOS PUERTOS DEL MEDITERRÁNEO, NORTE DE AFRICA Y CANARIAS

Con salida de Valencia quincenalmente los sábados, admitiendo carga y pasaje.

Para informes: Delegación de la Compañía en Valencia, Grao, Muelle de Poniente, letra A. Teléfono 30.980 interurbano; 30.989 urbano.

OBSEQUIO GRATIS

A los propietarios de automóviles

ofrecemos completamente gratis y libres de todo gasto, la estancia en nuestra casa de los automóviles de ocasión que tenemos a la venta, sin que le origine gasto alguno hasta que sea vendido su coche

La Bolsa del Auto de Ocasión

Compa-venta en comisión

MARTI, 5, Valencia — Teléfono 11.895

Servicio rápido para Marsella

Salida, los sábados, a las 18 horas

La nueva moto-nave

Verdi

de la Sociedad Anónima ADRIA, de Fiume, saldrá el sábado 11 del corriente para Marsella, Imperia, Génova, Livorno, Nápoles, Palermo, Mesina, Malta, Catania, Bari, Fiume, Trieste y Venecia

Para pasajes y cabidas, dirigirse:

En Valencia: A la Agencia de la Compañía Adria, Colón, 68

En el Grao: a don Eugenio Dasí, Muelle, 11

NUEVO SERVICIO DE CABOTAJE

— de la —

Compañía Naviera Sota y Aznar

DE BILBAO

SERVICIO RÁPIDO SEMANAL PARA ANDALUCÍA Y NORTE
(Salidas fijas todos los sábados)

Moto-nave **Aya-Mendi**

saldra de Valencia el sábado 11 de Octubre, para Alicante, Almería, Málaga, Sevilla, Cádiz, Vigo, Villagarcía, Coruña, Musel, Santander, Bilbao y Pasajes

SERVICIO CORRIENTE PARA ANDALUCÍA Y NORTE
(Salidas fijas cada tres semanas)

El vapor **Aizkori-Mendi**

saldrá de Valencia el viernes 10 de Octubre, para Alicante, Cartagena, Aguilas, Motril, Algeciras, Málaga, Cádiz, Huelva, Sevilla, Bonanza, Vigo, Villagarcía, Coruña, Ferrol, Musel, Santander, Bilbao y Pasajes

En ambos servicios se admite carga además, con conocimiento directo para Tapia, Luarca, Navia, San Esteban de Pravia, Vegadeo, Rivadeo, Foz y Vivero, con transbordo en Santander; se admite carga con conocimiento directo, para Ayamonte, Isla Cristina y Villarreal de San Antonio, con transbordo en Huelva, y para Villa Sanjurjo, con transbordo en Málaga

Consignatarios en Valencia: FERRER PESET S. A., Muelle, 10 y 11, GRAO DE VALENCIA.
Teléfonos 30.900 y 30.909

ALMACENES

EL TIRON

Trench, 21 - Eduardo Feliu - Trench, 21

Hemos recibido los géneros para la temporada de invierno, en las secciones de tejidos, géneros de punto, en algodón y lana

Inmenso surtido en sábanas, almohadones, cubrecamas, toallas, alfombras, tapetes y toda clase de artículos de camisería

EL TIRON
TRENCH, 21
EL TIRON

Soy el más barato

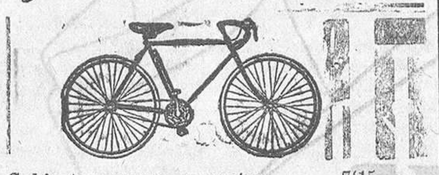

Cubiertas carrera, a pesetas. . .	7'15
Cámaras carrera.	3'50
Bombas grandes.	3'50
Frenos.	6'25
Timbres desde.	1'20
Faroles torpedos desde pesetas. .	10'50
Sillines carrera.	10'00
Válvulas.	0'50
Carteras.	1'75
Porta-equipajes.	2'75

Géneros garantizados; no confundirse

CASA ABAD

Purísima, 5 (junto plaza la Lonja), Valencia

LA JIRAFA

ya ha expuesto sus géneros de temporada

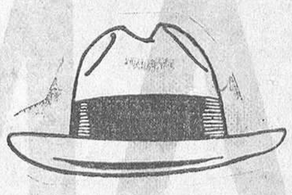

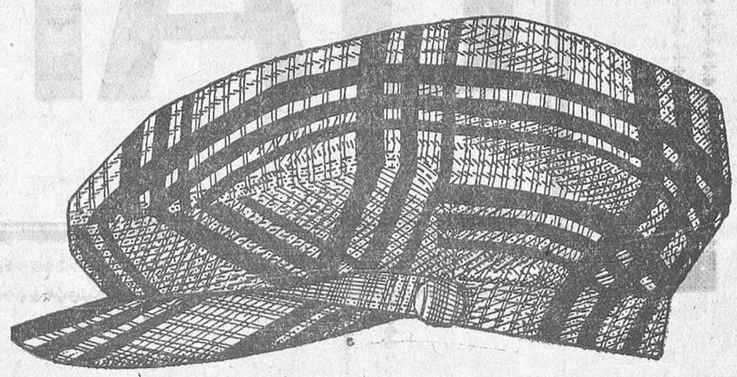

Blenorragia

Para la curación de las purgaciones y catarro crónicos de la vejiga, los Discos y la Inyección Palacios. Es el remedio más eficaz conocido hasta el día. Pídase en farmacias.

Valentín Palacios, plaza de San Agustín, 2.

DESTINOS

LICENCIADOS DEL EJERCITO

Si quiere usted un destino en el concurso del mes de la fecha, se han publicado 1.800 del Estado, Provincia y Municipios; con sueldos hasta 3.000 pesetas, pásese sin pérdida de tiempo por el despacho de Don Juan Bautista Pérez Fornés, Pio de la Cruz, núm. 7, 1.º, de cuatro a siete tarde, Valencia.

Palacio del Mueble

Dormitorios, comedores, despachos, salones, sillones de gran confort, camas metálicas y de hierro y aparatos eléctricos

Al contado y a plazos sin fiador

Ventas a fecha fija sobre toda clase de cosechas, DANDO FACILIDADES DE PAGO HASTA TRES AÑOS

CASA CAÑIZARES

Correjería, 32.—Teléfono 12.235.—Valencia

Pi y Margall, 90. Teléfono 10.681. Valencia
Galería moderna con luz artificial
Trabajos artísticos e industriales

Camas-Darás Doradas, niqueladas y de hierro. Despacho: Arzobispo Mayoral, 13. Fábrica: Almas, 10 — — Teléfono 12.143

Su sombrero le quedará como nuevo en INNOVATION
Jorge Juan, 22
(frente al Mercado Colón.)

Fábrica de artículos para viaje y de piel

Ricardo Garriga

Guillem de Castro, 21

Despacho: Plaza Cajeros, 8

VALENCIA

Automovilistas

Maletas para auto, construídas en maderas cruzadas, con dos maletas interiores, desde 150 pesetas en adelante.

No comprad sin antes visitar esta casa.

Ocasión sin igual en muebles

Visite usted los escaparates de nuestra casa, Paz, 22, y encontrará una habitación por el precio de fabricación, sin una peseta de beneficio. Diariamente se rebajará de su coste, 100 pesetas, hasta que se venda.

Fíjese en la calidad y el precio. Aprovéchese antes que otro se le anticipe.

Muebles de los estilo Chippendale, Luis XIV, Luis XV, Renacimiento español, Imperio, Adams, Jacobean (Jacobino) y Moderno.

Comenzará el 8 de Octubre

El Mueble de Moda -- José Liern — Paz, 22 -- Valencia

Fábrica y exposición: Hernán Cortés, 10 y 12

Ministerio de Educación, Cultura y Deporte 2012

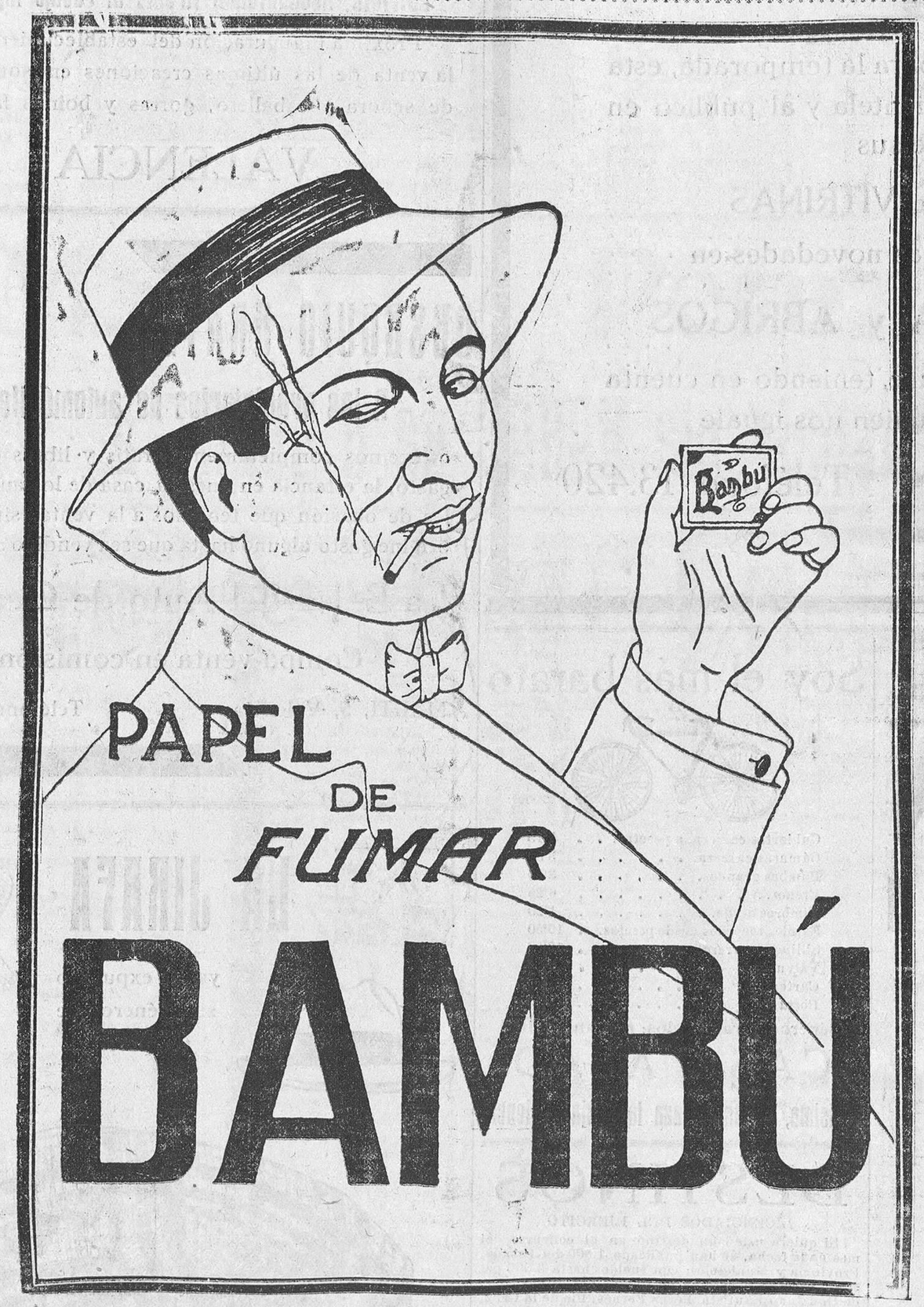

Ministerio de Educación, Cultura y Deporte 2012