AÑO XXIV.—NUMERO 9.202

La Prensa

VIERNES, 9 DE MARZO DE 1934

OFICINAS: VALENTIN SANZ, NUMERO 15 — DIARIO DE LA MAÑANA.—SANTA CRUZ DE TENERIFE — FRANQUEO CONCERTADO.—APARTADO, 97

Viernes, 9 de marzo de 1934.—Santos de hoy: Santa Catalina. Santos de mañana: San Melitón. El Sol sale a las 6'22; pónese a las 6'10. La Luna sale a la 1'28; pónese a las 11'35. Temperatura máxima: 20'5. Mínima: 14'3.

En Inglaterra, país citado siempre como espejo de humanidad, hay un respeto casi mecánico a la ley y la ley actúa con una precisión mecánica. En España, en cambio, se adolece del defecto de buscar la manera de burlar la ley.—J. M. Sagarra.

Gestiones en Madrid

EN DEFENSA DE LA UNIVERSIDAD CANARIA

La proposición que ha presentado al Consejo Nacional de Cultura, nuestro paisano señor Perdigón

Según nos comunicó anteayer nuestro corresponsal en Madrid, en la reunión que acaba de celebrar el Consejo Nacional de Cultura se ha dado cuenta de una proposición de nuestro distinguido paisano, don Jesús María Perdigón, vocal de dicho Consejo, que por la importancia del asunto, que tanto preocupa nuevamente a todo el país, juzgamos de interés darla a conocer íntegra a nuestros lectores. La proposición del señor Perdigón, que en principio tuvo favorable acogida en el Consejo, dice así:

El que suscribe, José María Perdigón, miembro del Consejo Nacional de Cultura, tiene el honor de exponer al pleno del mismo:

Que para el mejor desempeño de sus funciones de consejero, ha creído oportuno informarse de la marcha de los asuntos confiados a este Consejo, ya en sus funciones consultivas, ya en las meramente administrativas.

Entre ellos, se ha informado de que por acuerdo de 5 de diciembre del pasado año, se determinó proponer al ministro la supresión de la Universidad de La Laguna.

Este acuerdo, meramente consultivo, no ha sido hasta la fecha elevado a la Superioridad para su resolución definitiva. Ello no obstante se ha informado también de que el Consejo, en sus funciones más directamente de resolución, se atiene a tal acuerdo, como si se tratara de una auténtica norma legal; así se retienen los expedientes de provisión de cátedras de aquella Universidad en el momento en que al Consejo le corresponde intervenir, habiéndose dado el caso, no hace muchos días, de intentar nombrar Tribunal para una sola de las dos cátedras conjuntamente convocadas, por ser la otra, precisamente la de la Universidad de La Laguna, intento que afortunadamente fracasó por oponerse a ello las disposiciones vigentes.

Entiende el que suscribe, que no habiéndose presentado aún al Ministerio el acuerdo consultivo a que primeramente se hizo referencia, y habiendo dejado de pertenecer a este Consejo algunos de los miembros firmantes de aquel acuerdo, no habrá términos legales de presentarlo hoy. El acuerdo de los consejeros que desempeñan el cargo es en el momento de actuarle, no de cualquiera que en otro tiempo lo hubiera sido; es de una eficacia actual, no de un valor histórico, como documento de lo que opinaban o pudieran opinar unos señores que fueron consejeros. En este sentido siente la responsabilidad de aquel acuerdo que sigue pesando sobre el Consejo y de una manera particular sobre el que expone, aun cuando en él no haya tenido ninguna participación, sobre todo desde este momento, en que vé que de ese acuerdo,—hoy esencialmente caducado—se hace un uso que, aun cuando no lo fuera, no sería de ninguna manera justificado.

Por otra parte, en lo que hace al fondo del acuerdo, está fundamentalmente disconforme con él, por las siguientes razones:

El acuerdo podría tener diversas justificaciones. Es de suponer, desde luego, que no sea una medida arbitraria.

Parece, a primera vista, que esta justificación, procediendo el acuerdo del organismo de que procede, sea en vista de una organización sistemática de la Enseñanza superior. Pero ¿qué relación puede tener con este gravísimo problema, de tantos y tan complejos aspectos, la supresión de uno de los centros en que ésta se profesa? Es cosa que no creo difícil de justificar. ¿Qué problema de organización interna de la Universidad, o aun de mero repartimiento territorial de los centros universitarios, viene a resolver la supresión aislada y episódica de uno de ellos? ¿Es que el problema radica solamente en el número de estos centros y en disminuirlos en uno, y que éste sea precisamente la Universidad canaria? O si no es este el nervio del problema, ¿es que, es lo más inaplazable, aquella primera decisión capaz de orientar ya todas las soluciones que se necesitan? Estúdiese el problema total de la Universidad española, tan necesitada de reforma; véase la conveniencia de distribuir tales o cuales Facultades en estos o en los otros centros, y entonces, orgánicamente, se verá lo que deba subsistir o suprimirse. Entonces se vería la conveniencia de dotar además a la Universidad de La Laguna de una Facultad de Ciencias Naturales y otra de Filosofía y Letras, para las que las islas Canarias, por sus especiales condiciones, constituirían un emplazamiento único.

Tal vez la atención del Consejo se haya fijado en un aspecto que siempre se hace destacar al tratarse de la Universidad de La Laguna: el absentismo de sus docentes; pero en este caso la solución sería verdaderamente extraña. Existe una Universidad que puede obedecer en su existencia a razones de conveniencia o necesidad pedagógica del territorio en que está enclavada. Se dice que los titulares de sus cátedras se obstinan en no ejercer en ellas la función docente, con notable perjuicio de los escolares. Un alto centro consultivo se preocupa ya del asunto; parece lógico que habría que proponer al Gobierno medios para evitar el mal. Si así se hace, y a ello obedecen los acuerdos tomados en los últimos plenos, ¿por qué no esperar a ver los frutos que dan estos medios arbitrados? El suprimir, sin más ni más, los centros docentes en que se puede señalar un mal, sería un procedimiento cómodo; pero es imposible prever a cuántos tendría que extenderse esta medida. Es posible que así se acabara de una vez con el problema universitario, pero juntamente con la institución universitaria.

Además de que en la actualidad no se trata de tal absentismo; se trata de que las cátedras de la Universidad canaria, si bien están desempeñadas por auxiliares y ayudantes competentes, que tal vez pudieran regirlas con el prestigio y la responsabilidad de los catedráticos propietarios, si se les abriera las puertas de la oposición, (precisamente por no abrirse ni para ellos ni para nadie, se encuentran la mayoría vacantes). De las razones que para ello pudiera haber, seguramente en el Consejo se está en el secreto.

Podrá mover al Consejo otra categoría de razones: las económicas, en su sentido más empírico; en el de hacer economías. Pero el hacer economías no significa cercenar al azar tal o cual gasto: el hacer economías, racionalmente, supone ponderación de los gastos y de las atenciones a que éstos se dedican. Valorada la importancia de estas atenciones, se sacrificarán aquellas que menos compensen el gasto que originan, o aquella que en nuestro caso, atendido el complejo de las necesidades nacionales, a que se ha de subvenir con el presupuesto del Estado, parezca como susceptible de ser preterida por no suponer una real necesidad o por no deber supeditarse a otra más apremiante. El Consejo, claro está, que no habrá entrado en la valoración del costo de la Universidad de La Laguna, en relación con otras atenciones del Estado, por ejemplo, con el presupuesto de Guerra. Es de creer que se haya limitado a comparar la significación universitaria de los centros existentes, habiendo fallado que bien se podría suprimir por de pronto uno, y que éste, como menos necesario, habría de ser La Laguna.

Aquí es donde la opinión del Consejo parece menos susceptible de defensa. El territorio isleño, considerablemente alejado de la Península, tiene un respetable contingente escolar. Los medios económicos de muchos estudiantes les hace imposible concurrir a las Facultades peninsulares. A más de que la consideración de la Universidad, tan sólo como escuela de profesionales, sería una mezquina manera de ver la Universidad, y, sobre todo, en un territorio alejado, es el centro de la irradiación cultural, como se ha demostrado, precisamente, en la Universidad canaria —sobre la que pesa la amenaza de una supresión—con los cursos de extensión universitaria tan entusiásticamente acogidos por las diversas islas y en los que han tomado parte catedráticos y escolares de los diversos centros docentes canarios. En ella misma ha nacido el "Instituto de Estudios Canarios", que cuenta ya con notables publicaciones, entre ellas "Fontes Rerum Canariarum"; la creación de la "Agrupación de los Amigos de la Universidad Nueva"; con la cooperación de la Junta de Ampliación de Estudios, los cursillos de invierno para extranjeros. Todas estas instituciones son exponente innegable, no sólo de la existencia de un auténtico ambiente universitario, sino de la incorporación a él de toda la vida cultural canaria.

Por otra parte, el sostenimiento de la Universidad de La Laguna no pesa exclusivamente sobre el Estado, sino en gran parte sobre la propia isla de Tenerife, cuyo Cabildo asigna anualmente en sus presupuestos cantidades considerables para atenciones universitarias; como ejemplo puede señalarse la actual consignación de UN MILLON DOSCIENTAS MIL PESETAS para la construcción del nuevo edificio universitario, cuyas obras están próximas a dar comienzo.

Podría pensarse en suprimir otras Universidades, por su excesiva proximidad respectiva; ello es argumento para que esta tan lejana no deba tocarse, sino mejorarse.

Pero el Consejo, sin duda, no ha pensado que no se trata en el caso presente de valorar la necesidad de una Universidad a los efectos de emplazarla aquí o allí. Se trata de suprimir. Dada la compenetración de la Universidad, no ya con La Laguna, ni aún con Tenerife, sino con todas las islas, la necesidad real y palmaria a que subviene y aún el legítimo orgullo regional, de QUITAR a las islas SU Universidad. Se olvida el Consejo de lo que esto significa en una región tan individualizada como la que forman las islas Canarias; no se trataría del perjuicio económico de una capital de provincia a la que se le quita la Universidad, como se le quita el Regimiento, sin repercusión de tipo afectivo o sentimental en el resto de la región; se trata de unas islas que son España misma, como cualquiera otra de las regiones, y seguramente más; el sentimiento de amor a España es en ellas más vivo, quizá por la lejanía misma de la Península, que en las otras regiones continentales. Y, ni aún por que España las retenga o sea capaz de retenerlas con un esfuerzo militar, ni con una protección económica decisiva.

Las islas Canarias están unidas a España, y son España por una compenetración que es un vínculo meramente espiritual. A nadie se le oculta cuán fuertes y cuán frágiles son estos vínculos, a qué heroismo pueden conducir en un momento y con qué fútiles motivos pueden relajarse y romperse. El arrebatar a Canarias su Universidad, quizás más aún que como perjuicio—con ser grande—sería mirado en las islas como un verdadero agravio de la burocracia peninsular y aun del mismo Gobierno de la nación que tal cosa consintiera. No se ha pensado en una eclosión de separatismo o nacionalismo...; en una conflagración mundial; en la posible simpatía egoista de potencias, que en estos momentos mimarían a las islas con las mayores atenciones.

El Consejo, antes de "quitar" a las islas Canarias SU Universidad, antes de inferirles este agravio, debe pensar también en estas posibilidades, quizá en esta enorme responsabilidad.

En consecuencia, el vocal que suscribe recaba del pleno que, teniendo por no tomado el acuerdo del 5 de diciembre de 1933, se proceda, por el contrario, a examinar la conveniencia de organizar en La Laguna las Facultades de Ciencias Naturales y Filosofía y Letras, así como de activar las diligencias que tiene en proyecto para lograr la eficaz permanencia del profesorado y se dote a cada cátedra de auxiliar, o se crée un cuerpo de profesores especiales en las respectivas disciplinas con los actuales auxiliares y ayudantes que, con facultades análogas a los catedráticos, desempeñen la función durante las vacantes que surjan.

ACTUALIDADES GRAFICAS

El segundo hijo del rey de Suecia, príncipe Guillermo, preparando una película de una de sus cacerías en Africa, donde se halla actualmente. Para este film, el propio príncipe ha confeccionado un argumento que se dice será de gran interés por los originales episodios que ha recogido en su cámara fotográfica.

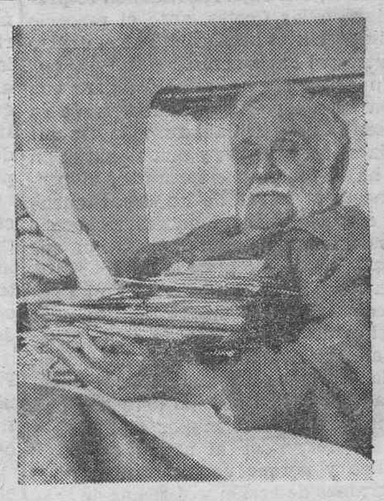

El jefe del partido obrero inglés, George Landsbury, que ha celebrado el 75 aniversario de su nacimiento. Con tal motivo ha recibido numerosas felicitaciones en el Hospital donde se halla actualmente, a causa de un percance que sufrió, el viejo líder obrerista.

Un avión del servicio postal americano recibiendo la correspondencia en el aeródromo de Mitchel, uno de los más grandes puertos aéreos de América.

El príncipe Augusto Guillermo, tercer hijo del ex kaiser, entregando donativos para la colecta que se está haciendo en Berlín con destino a la "Winterhilf", establecida por el jefe superior de los "nazis".

La duración de la escuadra

Ayer tarde llegaron los cruceros "Miguel de Cervantes" y "Almirante Cervera"

A las cuatro y media de la tarde de ayer llegaron a nuestro puerto los cruceros de la Armada española, "Miguel de Cervantes" y "Almirante Cervera".

En este último enarbola la insignia el vice-almirante Calvar, bajo cuyo mando viene la escuadra.

El crucero "Libertad" arribó en la mañana de ayer a Santa Cruz de la Palma y hoy vendrá también al puerto de esta capital.

El crucero "Almirante Cervera", como su gemelo el "Libertad", fué botado al agua en el año 1925.

Ha estado en dos ocasiones en Tenerife: cuando condujo a Cuba al ministro de Marina, contralmirante García de los Reyes, y la otra cuando visitó Tenerife con motivo de las fiestas de mayo una división de la Armada, al mando del contralmirante Suance.

El "Miguel de Cervantes" es de construcción más moderna.

Fué botado al agua en el año 1928, y forma, con los dos cruceros ya citados, la flotilla de cruceros-acorazados de la Armada española.

×

La tripulación total de cada buque es de 854 hombres.

La oficialidad la componen siete tenientes de navío, dos capitanes de Intendencia, dos capitanes médicos y dos primeros maquinistas, en cada uno de ellos.

Además vienen un capitán de navío jefe del Estado Mayor de la división, un capitán de fragata segundo jefe, dos jefes más, ayudantes del almirante Calvar y un comisario de Marina.

×

Ayer tarde, después de fondeados los cruceros, se trasladó a bordo del buque insignia, el Comandante de Marina, señor Monteros-Ríos, quien cumplimentó al almirante Calvar, siendo recibido a bordo con los honores correspondientes.

El almirante Calvar, con sus ayudantes, el jefe del Estado mayor de la división y los comandantes de los cruceros, bajarán hoy por la mañana a tierra, para cumplimentar a las autoridades de la plaza.

×

Los cruceros españoles estarán tres o cuatro días en nuestro puerto y luego marcharán al Puerto de la Luz. Desde allí saldrán para Cádiz el día 16.

En Cádiz se les incorporará una flota de destróyers y juntos se dirigirán a Cartagena, donde les aguarda la escuadrilla de submarinos.

Las Corporaciones y sociedades locales preparan varios agasajos en honor de los marinos españoles.

El Club Náutico de Tenerife dará el domingo próximo una fiesta en sus salones en honor de los jefes y oficiales de los cruceros.

Envíamos a los distinguidos marinos nuestro saludo de bienvenida, deseándoles grata estancia en Tenerife.

Males que deben remediarse

Por la desorganización de los servicios dejará de venir a Tenerife una expedición de turistas

Parece que cuando más nos preocupamos por intensificar el turismo, y cuando van aumentando los cruceros turísticos con escalas en nuestro puerto, surgen incidencias que malogran la labor emprendida y nos hacen pensar en que todavía no comprendemos el verdadero sentido de los beneficios que el turismo reporta. Acaso nuestra idiosincrasia peculiar nos haga ser tardos en comprender que esté filón de riqueza que el turismo significa para nuestra isla no puede dejarse a merced de pequeñas rivalidades industriales ni de grandes incomprensiones colectivas. Tenerife tiene que facilitar todos los movimientos turísticos y ofrecer las máximas atenciones y los máximos cuidados a quienes nos hacen el honor de visitarnos atraídos por las bellezas de nuestro suelo.

Cuando una expedición de turistas llega a nuestro puerto, todo debe estar organizado ya con antelación, para hacer fáciles todos sus deseos. En ese momento, ya son funestas todas las desorganizaciones y todas las organizaciones tardías. Ante la vista de los turistas no debe discutirse la organización de ningún servicio ni plantearse un forcejeo de mejor derecho. Hay que dar entonces la sensación de que a priori todo ha sido organizado, y hacer grata e inolvidable la estancia de los turistas en nuestra isla. Lo demás, sobre revelar un desconocimiento de lo que el turismo requiere, es también una actitud suicida que va en perjuicio de todos y principalmente de aquellos que en el turismo tienen su principal fuente de ingreso.

Decimos todo esto porque el tema es de una lamentable actualidad. Un gran barco de turismo, el "Monte Pascoal" ha suspendido la escala en nuestro puerto, que tenía anunciada para mediados de julio próximo, y en la que había de traer a su bordo 1.300 turistas. Causas de esta funesta decisión parecen ser la deficiente organización de algunos servicios turísticos en Tenerife, principalmente el desacuerdo entre las empresas organizadoras de excursiones turísticas al interior de la isla y las empresas propietarias de vehículos. Precisamente con la última expedición del "Monte Rosa" estuvo en nuestra isla el señor Glaeser, promotor de los cruceros de turismo alemanes, y tuvo ocasión de presenciar, por desgracia, algunos incidentes surgidos con motivo del desacuerdo a que hemos hecho referencia. Ello puede estar relacionado con la suspensión de la escala del "Monte Pascoal".

Creemos procedente en este caso hacer un llamamiento al patriotismo y a la cordura de todos, porque esto del "Monte Pascoal" puede ser la repercusión inicial de nuestras equivocadas actitudes, y es necesario lograr que ni la suspensión anunciada se lleve a efecto, ni su trascendencia pueda hallar eco en otras empresas extranjeras. Es necesario que las autoridades hagan una gestión eficiente cerca de los consignatarios y los organizadores de los cruceros de turismo alemanes, para que el "Monte Pascoal" no suspenda su anunciada escala en Tenerife. Esa gestión ha de hacerse con la formal promesa de que los hechos ya apuntados no han de repetirse y de que las expediciones encontrarán entre nosotros las máximas facilidades.

También es labor perentoria de las autoridades y Corporaciones establecer una completa organización de todos los servicios. No creemos que el empeño sea difícil porque confiamos en el buen deseo de todos y en su clara visión de los perjuicios que una actitud torpe y equivocada puede acarrear al país.

Deseamos que sea esta la única vez en que tan desdichado asunto tiene que ser traído a las columnas del periódico. Y deseamos también que el patriotismo de todos orille las dificultades surgidas, y la expedición turística del "Monte Pascoal" visite nuestro puerto en la fecha anunciada, para demostrar a los distinguidos turistas alemanes, lo mismo que a todos los que les preceden o les sigan, que Tenerife tendrá siempre para los visitantes extranjeros sus más cordiales atenciones.

Los restos del avión que cayó en Río de Oro han sido saqueados por los rebeldes

Casablanca.—Según informes particulares obtenidos del personal de la Compañía Air France, los restos del avión de la línea Toulouse-Dakar, que cayó hace unos días en territorio rebelde de Río de Oro, han sido saqueados por los rebeldes, quienes se dieron cuenta rápidamente de la caída del avión. El aviador que logró primeramente salvar a los cuatro heridos y que volvió por la tarde para recoger el cuerpo del mecánico Rex, muerto en el accidente, encontró el cadáver completamente desnudo, y notó también la falta de la correspondencia. Los rebeldes habían ya saqueado el aparato.

Musa cómica

LA PAZ DE LOS CAMPOS

Hasta hace poco yo era
un romántico cantor
de los campos tinerfeños:
la copla, el ave, la flor.
La égloga virgiliana,
las claras noches tranquilas,
el sonar de las guitarras,
el rumor de las esquilas.
El viejo contando historias
con sus típicos vocablos,
las nobles vacas mugiendo
al calor de los establos.
La choza, el yantar sencillo:
caldo verde, gofio, queso,
la madre durmiendo al niño
entre un "arrorró" y un beso.
El mocito cortejando
a la mocita inocente:
—Seña aquella, yo la quiero.
—Y yo también, mayormente.
Y el cantar de las folías,
y los bailes en la era,
y el santiguado del niño
por la anciana curandera...
Paz, virtud, dulzura, ensueño...
yo creí en fecha pasada
en la paz de nuestros campos
¡pero ya no creo en nada!
Ya en nuestros campos se atraca,
a juzgar por lo que leo,
¡ya no creo en la paz nuestra!
ya ¡ni en los "atracos" creo!...

NIJOTA.

DE LAS CORPORACIONES

Nuevos detalles de las obras que proyecta el Cabildo

El presidente del Cabildo facilitó ayer a los periodistas interesantes detalles de las características que tendrá el primer trozo de la vía de enlace, que partiendo de la Avenida Marítima terminará en la carretera del Rosario, para enlazar con la prolongación de la Avenida de Blasco Ibáñez.

Ocupará la nueva vía terrenos situados en la Costa Sur, zona aún sin muchas edificaciones, y susceptible, por tanto, de una expropiación de fincas rústicas en casi la totalidad de su longitud, a excepción de algunas urbanas, cuya ocupación no ha sido posible evitar en el trazado.

La importancia de la vía de enlace se reconoce por su finalidad de unir, por un camino más corto y de mayor amplitud y con pocas alineaciones, las carreteras del Norte y del Sur de la isla con el puerto, por intermedio de la Avenida Marítima y calles próximas a esta, que hayan de construirse al urbanizar la zona contigua a la misma.

Con objeto de derivar el tráfico de aquellas carreteras a este trozo de la vía de enlace, se incluyen obras complementarias en los proyectos respectivos.

También quedará facilmente comunicada con las calles y caminos próximos, bien con las rampas que se proyectan o con las explanaciones definitivas de las calles que han de atravesarla.

El trozo primero de la vía de enlace tiene una longitud total de 1.969'25 metros, alcanzando la primera alineación 1.531'95 metros en línea recta.

También son rectas las alineaciones 2 y 3, con longitudes de 223'60 metros y 231'70 metros, respectivamente.

El ancho total de la vía es de 33 metros en las alineaciones 1 y 3 y de 30 metros en la número 2.

Se construirán dos calzadas de 8'50 metros, dos aceras de 4 metros y un paseo de 8 metros. La amplitud de las calzadas permite el tránsito de tres vehículos en línea normal.

Los autores del proyecto creen conveniente dar un orden de preferencia a las obras de explanación y fábrica, y una vez terminadas estas, proceder a la de pavimentación y servicios. Las primeras podrían realizarse en el plazo de un año, y las demás, en dos.

En la casi totalidad de la vía solamente se expropiará la parte correspondiente a la explanación de la misma, a fin de que quede el resto en propiedad de los dueños, incluso la superficie afectada por los taludes de los desmontes y terraplenes, con objeto de que la fachada de las edificaciones o de los muros de cerca, conserven la unidad de la alineación.

Respecto a las parcelas comprendidas entre las alineaciones números 2 y 3, se ha incluído la expropiación de las mismas, con el fin de destinar el triángulo formado entre aquellas y la número 1, a la formación de unos jardines que,con algunos de los terrenos contiguos, propiedad del Municipio, pudiesen aislar, en parte, de la Refinería de Petróleos, las fincas próximas.

Sería conveniente también, si la Corporación Insular tuviera propósitos con fines ulteriores respecto al encuentro de la vía de enlace con la Avenida Marítima, adquirir al mismo tiempo las fincas, tanto rústicas como urbanas, contiguas a la misma y calles próximas, en el mencionado encuentro.

En las expropiaciones de las edificaciones afectadas por el barrio de las Monjas, podrían permutarse aquellas por otras semejantes que se construirían en los solares del Ayuntamiento, próximos a la carretera del Rosario.

El importe total de las expropiaciones asciende a 727.977'90 pesetas.

Ministerio de Cultura 2010

el cine

"Yo de día, tú de noche" en el Cine Numancia

Entre las grandes películas que nos tiene reservadas la Ufa para la actual temporada, llamará singularmente la atención la nueva opereta cómica titulada "Yo de día, tú de noche". Su realización supone un avance más en la técnica del film y toda ella está resuelta en un estilo original, a base de gran suntuosidad y de efectos humorísticos encantadores. Tiene una música alegre y moderna, y la historia responde al más fino modelo de la verdadera opereta en que se reune la realidad y la fantasía.

En "Yo de día, tú de noche" desempeñan los primeros papeles con inusitada gracia el conocido galán joven Willy Fritch y la no menos conocida bellísima actriz Kate von Nagy, y decimos conocidos, porque el arte de estos notables artistas europeos ya hemos podido admirarlo en "Ronny". Otra opereta de la Ufa estrenada aquí con gran éxito.

"Yo de día, tú de noche" se estrenará hoy en el Cine Numancia.

¿Se casa o no se casa?

Greta Garbo, cuya vida aparece siempre envuelta en el misterio, desmiente con mayor energía que de costumbre el rumor con arreglo al cual se daba como cierta su unión con Rouben Mamoulian.

Muchos son los enviados especiales de periódicos yanquis que han querido pisar los talones a la feliz pareja, pues se da como seguro que viajan con nombres supuestos.

Lo cierto hasta hoy es que miss Garbo y Mr. Mamoulian han llegado a Holbrock, pueblecito de Arizona, en un automóvil que guiaba un chófer negro. Se han instalado en el "hall" con los nombres de Mary Jones y Robert Bonji, cuya residencia habitual es Santa Fe. Greta Garbo llevaba sus famosas gafas ahumadas. Fué reconocida, e inmediatamente abandonaron el "hall".

Un periodista de Londres ha telefoneado a Greta.

—¿Yo casada?... Creo sinceramente que no hay tal cosa.

No fué posible que la estrella pronunciara una palabra más.

Pero Mamoulian es más explícito:

—No nos hemos casado—dice—. Tampoco pensamos hacerlo por ahora. Y es muy probable que no nos casemos nunca.

¿Se divorcia otra vez?

John Gilbert, considerado por todos los jóvenes que frecuentan los "cines" como "el primer amoroso de la pantalla", empieza a luchar contra serias dificultades con su cuarta mujer, Virginia Bruce.

Virginia se ha instalado en casa de su madre.

—Nos hemos separado—ha dicho—porque no podemos ponernos de acuerdo acerca de determinados asuntos. No hay a la vista ni otra mujer ni otro hombre. Tal vez vayamos al divorcio. Quizá nos reconciliemos. ¡Quién sabe!

John se limita a declarar:

—Mi admiración por Virginia es enorme; pero a ella corresponde hablar por los dos. Yo no digo nada porque... más vale que me calle.

John Gilbert tiene treinta y seis años de edad. He aquí su ficha matrimonial:

Se divorció de Olivia Burwell en 1917; de Ina Claire, en 1923; de Leatrice Joy, en 1932... Y en 1934 se divorciará o se reconciliará con Virginia Bruce.

Ya se han cruzado algunas apuestas.

Parque Recreativo

A las 6'15 y a las 10 en punto.—Ultima exhibición de la producción Universal Films

MUJERES QUE MATAN

Por Lewis Ayres, Mae Clarke y Boris Karloff.

A las 8'15.—Ultima exhibición del formidable éxito cómico de la Sice R. K. O.

LOS AMOS DEL PRESIDIO

Por la pareja cómica de Río Rita, Bert Wheeler y Robert Woolshey.

Próximo estreno, el film de las emociones NAGANA

TEATRO GUIMERA.—A las 9 y media. Butaca 5 pesetas. Reaparición sólo por cinco días, de la gran Compañía de Juanito Martínez, con su nueva modalidad de revistas modernas.

ESTRENO, hoy, de la fastuosa revista del maestro Rosillo

LAS FALDAS

Creación insuperable de la bellísima tiple cómica Pepita Huerta y de toda la Compañía.

Desde la una de la tarde pueden tomarse las entradas en la taquilla del teatro. Teléfono 8-1-5.

CINE LA PAZ.—A las 8 y a las 10.—Colosal estreno de la emocionante producción de Artistas Asociados

EL ABOGADO DEFENSOR

Por Edmound Lowe, Evelyn Brent y Constance Cummings.

Próximo estreno, el film en español

LA HERMANA BLANCA

Para encargos de localidades, teléfono 6-9.

Royal Victoria

El local de cine más céntrico de la Capital, dotado del más perfecto aparato sonoro.

CALLE DE LA ROSA. TELEFONO 464.

A las 6'30 y 10 de la noche, gran estreno de la preciosa opereta

AUDIENCIA IMPERIAL

nueva creación de la gran tiple y actriz alemana, Martha Egerth.

La incomparable música de Etrauss al servicio de su mejor opereta.

¡Un resonante éxito de A. A. F. A.

A las 8'15, a precios especiales, reposición de la gran humorada,

SUERTE DE MARIDO

reciente éxito de la Fox, por el popular actor cómico Sammi Cohen "el narigudo.—Gran éxito cómico.

Cine Numancia

EL MAS ATRAYENTE Y CONCURRIDO, EL MEJOR EQUIPO SONORO WESTERN ELECTRIC, Y LOS MEJORES PROGRAMAS

A las 6'15 y a las 10.—Suntuoso espectáculo de fin de semana. Estreno de la nueva gran opereta cómica "Ufa", en que la bellísima diva Kate de Nagy y el joven actor Willy Fritsch superan el éxito obtenido en "Ronny"

YO DE DIA, TU DE NOCHE

A las 8'15.—Extraordinario programa popular Paramount, en español: Carlos Gardel, el coloso de los tangos, y la bella Imperio Argentina en

MELODIA DE ARRABAL

El mayor éxito en español de la actual temporada.

CINE AVENIDA

Hoy, a las 7 y media y a las 9 y media, estreno de la producción hablada en español titulada

AEROPUERTO CENTRAL

Por Richard Barthelmes y Sally Eilers.—Y un complemento.

Cine San Sebastián

A las 8 y a las 10.—Grandioso estreno de la superproducción Paramount totalmente hablada en español

"EL HIJO IMPROVISADO"

UnUn film alegre, música viváz y canciones deliciosas y fáciles, han sido mezcladas a la acción del modo más feliz. Magistralmente interpretada por los célebres artistas FERNANDO GRAVEY y FLORELLE.

Gran Matinée

El próximo domingo, desde las cuatro y media de la tarde hasta las nueve de la noche, organizada por la Comisión Pro-Edificio de la Asociación General de Empleados, en honor de sus socios y familias.

NOTA.—Las señoritas han de ser presentadas por señores socios de su familia.

Queda prohibida la entrada de menores.

Cocinas y hornillos de gas

VEAN LOS ULTIMOS MODELOS RECIBIDOS DE TODOS CON EL

MECHERO DOBLE ECONOMICO

EXPUESTOS EN EL EDIFICIO DE LA CENTRAL DE ELECTRICIDAD DE LA UNION ELECTRICA DE CANARIAS S. A.

NO OLVIDEN QUE COCINAR CON GAS, EQUIVALE A LIMPIEZA, COMODIDAD ECONOMIA

Ecos de Madrid

Acotaciones del Parlamento

No nos equivocamos cuando, en nuestra crónica anterior, anunciábamos que era inminente el planteamiento de la crisis. Así sucedió, y, a esta fecha, tenemos otro Gobierno, que es casi el mismo, pues sólo han cambiado tres ministros, con cuya substitución se presentará a las Cortes, ante el presagio de importantes acontecimientos, dentro y fuera del Parlamento.

En primer lugar, es casi seguro que haya debate político con motivo de su presentación a la Cámara, toda vez que nada se ha resuelto y que la situación no ha hecho sino empeorarse, al permanecer al frente de los departamentos respectivos los hombres responsables del marasmo administrativo en que España está como atascada.

La solución dada a la crisis no ha satisfecho ni a los propios radicales, pues muchos de ellos, llenos de estupor, no creían, como el conde de Romanones, en la lista que circulaba oficialmente.

Tanto izquierdas como derechas han rechazado la solución por inadmisible, por no responder al actual momento político y porque unas y otras tienen programas de acción y sistemas de conducta perfectamente serios.

No parece sino una especie de broma pesada la incalificable frivolidad que supone la formación de este Gobierno, como resultado de una crisis de fondo, precisamente porque la sugerencia que hiciera el señor Lerroux al presidente de la República, fué rechazada por éste, dando lugar a unas consultas que no resolvieron nada y que hicieron que aquella solución parcial propuesta, antes inadmisible, tuviera lugar.

Esta incongruencia es la que ha dado motivo a los más sarcásticos comentarios, en cuanto la política desciende a la categoría de deporte, sirviendo para desplazar del cuadro a cierto campeón que, a pesar de sus esfuerzos y sus anhelos, tendrá que acabar como símbolo de una época, o como caudillo de un republicanismo histórico.

Así está planteada la cuestión política en sus recónditos misterios. Y mientras todo en ella es intriga, ambiciones insignificantes y lamentables, los altos destinos de la nación continúan ocultos ante la indiferencia y el abandono de los gobernantes.

Así, pues, no es extraño que fuera del Parlamento y de los Ministerios, el pueblo procure buscar soluciones importantes al problema político, social y económico de España.

Tiene derecho a exigir que se vaya a ellas rápidamente, ya que los momentos dramáticos en que vivimos no permiten que estos divertidos episodios retrasen excesivamente los plazos.

Manuel R. de Acuña.

Madrid, 3, III, 34.

Información de la Isla

REALEJO BAJO

Campamento escultista

El domingo último, según nos habían prometido, se reunieron en este pueblo los Exploradores de esa capital y los de la vecina Villa de la Orotava, con los "scouts" locales, montándose un campamento en el campo de fútbol.

Serían las ocho de la mañana llegaron los Exploradores santacruceros, acompañados del Comisario provincial, señor Arriaga y varios socios protectores de dicha tropa, los cuales fueron recibidos por la tropa de Exploradores locales y miembros de su Consejo, así como por las autoridades y numeroso público. Momentos después se trasladaron al campo antes citado, instalándose las tiendas y demás material de campaña.

Al poco rato llegaron al campamento los "boy-scouts" de la Orotava, que fueron recibidos por sus camaradas. Seguidamente, y a los acordes del himno de la República y del de la simpática institución, se izó el pabellón nacional en medio del campamento, haciéndolo el digno alcalde de esta población, señor González Espinosa.

Antes de la distribución del rancho, que fué condimentado por los propios Exploradores, El Comisario provincial, en unión de las autoridades y público invitado, pasó revista por parcelas a todos los "scouts", siendo muy elogiada la educación y disciplina inculcada por sus instructores.

A media tarde se levantó el campamento y se arrió la bandera, en cuyo acto dirigió la palabra a los allí congregados el Comisario provincial, congratulándose de que en este pueblo se haya reorganizado con entusiasmo la tropa de Exploradores, excitando al vecindario a que preste su ayuda en lo que fuera posible, para dar vida y mantener siempre en la localidad a la agrupación naciente.

También hizo uso de la palabra el joven explorador santacrucero, Jaime Alsina ("Tigre Salvaje"), el cual, en breves y muy acertadas frases, puso de relieve el objeto de la simpática institución, en donde—dijo—se le inculca al futuro hombre un espíritu guerrero, no precisamente para hacer guerra entre los hombres, sino para luchar por la paz de todos los pobladores del globo.

A continuación, el presidente del Consejo local, señor Rodríguez Siverio, dió las gracias en nombre de dicho Consejo, Tropa y vecindario, a los exploradores forasteros por la visita escultista con que honraron al más apartado de los pueblos del nunca bien ponderado Valle de la Orotava.

Después del desfile por varias calles, que fué presenciado con regocijo por el público estacionado en los balcones, la tropa mixta se dirigió al local de nuestros "scouts" en el que se obsequió a todos con un refresco servido por un simpático grupo de bellas señoritas.

Acto seguido se inició el regreso de los Exploradores forasteros, los cuales fueron despedidos por esta tropa, autoridades y gran parte del vecindario.

El que suscribe, como miembro de este Consejo local, también expresa su agradecimiento a los Exploradores de esa capital y de la Orotava, por el honor que para nosotros [illegible] visita escultista, lamentando a un tiempo que la tropa de los camaradas del pintoresco pueblo de Arafo no haya podido asistir, como pensaban, a este campamento.—**Pelo de Lobo.**

GRANADILLA

Conferencia

Próximamente pronunciará una conferencia en este pueblo el culto abogado y secretario del Ayuntamiento, don Antonio Núñez López.

Versará dicha conferencia, que ha despertado sumo interés, sobre construcción de embalses en el Sur de la isla.

Por tratarse de un tema de gran actualidad, que el conferenciante ha tratado últimamente en las columnas de este diario, y por la importancia que la construcción de embalses tiene para los pueblos del Sur, es de esperar que sea numerosísimo el público que acuda a esta conferencia, cuya fecha de celebración se anunciará oportunamente.

Información regional

LAS PALMAS

La policía ha detenido a varios comunistas que repartían hojas clandestinas

Hace días tuvo conocimiento la policía de que determinados elementos obreros repartían por la ciudad y el Puerto una hoja clandestina, de carácter subversivo. El hecho fué puesto inmediatamente en conocimiento del gobernador civil y del comisario de policía, ordenándose a los agentes ponerse en actividad para la comprobación de tal denuncia.

Una de las primeras detenciones practicadas fué la del cobrador de tranvías Antonio González, de quién se decía había repartido entre el pasaje del vehículo donde prestaba servicio algunas de dichas hojas. El agente don Francisco Mira lo presentó en la Comisaría, donde declaró que ninguna relación tenía con el hecho, ya que sólo recibió unas cuantas hojas de manos de unos desconocidos, las que repartió sin siquiera haberlas leído.

Las actividades policíacas dieron por resultado la detención del Comité directivo de la agrupación comunista local y algunos elementos afiliados, sobre los cuales recaen sospechas de ser los autores y repartidores de la tal hoja.

Parece que se trata de un manifiesto subversivo, en el que se acusan atropellos burgueses sobre la clase proletaria, invitándose a ésta a organizarse y alzarse contra aquéllos.

Hasta la fecha se han practicado siete detenciones.

Sangriento suceso

El martes ocurrió en el barrio de San José un grave suceso, del que resultaron dos hombres gravemente heridos.

El suceso se desarrolló en la forma siguiente:

En las primeras horas de la tarde, varias vecinas de la ladera de San José, observaron que el vecino del Paseo del mismo barrio Juan Santana Morales, de 24 años, y de oficio chófer, rondaba la casa de la joven Carmen Cáceres, de 15 años, al ver que penetraba en ella, empuñando una navaja sevillana, dieron voces de alarma.

Juan Santana subió hasta la azotea, donde se encontraba un hermano de Carmen, llamado Silvestre y su padre. Cuando éstos percibieron los gritos de alarma, ya Juan estaba en la azotea, el que rápidamente tiró una puñalada a Silvestre, quién instintivamente le opuso el brazo, recibiendo en él un profundo tajo. El padre salió a la defensa con una barra de hierro, hiriendo a Juan, después de que ambos entablaron una lucha, de un fuerte golpe en la cabeza.

Labor de los diputados

El señor Guerra del Río comunica al presidente del partido radidal lo siguiente:

"Satisfáceme comunicarle que he ordenado incluir en primera relación subastas tercer trozo de la carretera Pagador-Artenara por Moya, sección Moya-Artenara, por su importe de 577.473 pesetas. Salúdale, Guerra del Río."

"Accediendo justísimo anhelo esa isla y en la consecución del cual hemos puesto todo nuestro entusiasmo, se ha establecido el servicio aéreo bisemanal de pasajeros y mercancías autorizando a la "Lape" para el comienzo de su explotación, habiendo aparecido la orden en la "Gaceta" de anteayer. Salúdales afectuosamente, Guerra del Río y Martinón Navarro."

Calidad y pureza

Representan los cafés de Brasil y Caracas, al tueste natural que expendemos, método perfecto que hace que nuestros cafés conserven todo su aroma exquito. Fíjese que obsequiamos, por una semana de propaganda, con una libra de azúcar a todo comprador de UN KILO DE CAFE.

APROVECHESE USETED DE ESTA OPORTUNIDAD

BOMBONERIA "NIVARIA"

Valentín Sanz, 5. . Teléfono, número 6-8. Abierta de 9 a 1 y de 3 a 9.

Isidoro Hernández González

MEDICO

ESPECIALISTA EN ENFERMEDADES DE LA INFANCIA

Director de la Institución provincial de Higiene Infantil y Puericultura.

Médico de la Casa Cuna.

Ex asistente de los Hospitales de Niños de París y Viena.

RAYOS X

SUAREZ GUERRA, NUM. 2 TELEFONO, NUM. 808

A fabricar dinero

LO NUNCA VISTO EN ESTAS POBLACIONES

Solo por diez días, empezando desde el primero de Marzo.

Zapatos para hombre, cosido Goodyear, garantizado, a 13'95 pesetas.

De mujer en charol, Piel de ante ytafilete, tacón Luis XV, a 13'95 y 15'50.

ALMACENES DE CALZADOS "LA CAMPANA", Calle Capitán Galán, número 2 (antes Castillo.) SANTA CRUZ DE TENERIFE y Herradores, núm. 63, LA LAGUNA.

Old-Raid OVAL
Old-Raid Redondos

DE

«LA MASCOTA»

LOS MEJORES CIGARRILLOS GRANDES REGALOS

VISITE EL SALON EXPOSICION, INSTALADO EN LOS BAJOS DE LA MISMA FABRICA.

GRAN MODISTA

Habiendo trabajado en los mejores talleres de Barcelona, se ofrece al público en general para toda clase de trajes de señora y niños. Especialidad en ABRIGOS, trajes estilo SASTRE, trajes de NOCHE, trajes para ARTISTAS, etc., etc.

Se confeccionan camisas para caballeros.

Se necesitan operarias. Se da clase de corte en todos los estilos.

ELEGANCIA.--GUSTO EXQUISITO

SANTA ROSALIA 63 (ACCESORIA)

Interesa a todas las familias

Carbón de Cok (blando)

ES EL CARBON PROPIO PARA USO DOMESTICO

Usándolo disminuye considerablemente los gastos de combustible en los hogares, y se encontrará, entre otras, las ventajas siguientes:

Gran economia, pues queda reducido su gasto a la tercera parte con respecto a los demás combustibles.

Máximas calorias y duración.

Más limpieza porque no produce humo.

Es el mejor para planchar.

Puede emplearse en cocinas de hierro mezclándolo con un poco de carbón de piedra.

Se emplea en cocinas especiales que se adquieren a pesetas TRES una.

PARA PEDIDOS:

DEPOSITOS DE CARBONES DE LA CONCORDIA. TELEFONO 179 y 913

SANTA CRUZ DE TENERIFE

RON "La Rueda"

El mejor Ron de Cuba Exija siempre esta marca

FOTOGRABADOS CABRERA BENITEZ

CLENSEL

Se puede adquirir en los principales establecimientos, en

Botellas de medio litro, a Ptas. 2'00 botella.
Botellas de tres cuartas, a Ptas. 2'75 botella.
Botellas de un litro, a Ptas. 3'50 botella.

AGENTE MANUEL BEAUTELL. RAMBLA DE PULIDO 8[14

A los detallistas de vinos

NO DEJEIS, ANTES DE HACER NUEVAS COMPRAS, DE CONSULTAR CALIDAD Y PRECIOS, EN CASA DE LUIS HERNANDEZ Y Cía, calle Candelaria, número 7, EN DONDE VEREIS LOS MEJORES VINOS DE ARAYA Y LANZAROTE, A PRECIOS SIN COMPETENCIA.

Ministerio de Cultura 2010

Ayuntamiento

Plazas de médicos titulares

Don José Mir y Puig, don Sebastián Darias Montesinos, don Fernando Reig Valentín, don Tomás Bencomo Hernández, don Manuel Rodríguez Rodríguez Ruiz, don Juan Domínguez y don Fernando Reig Chisvert, han presentado instancias solicitando tomar parte en el concurso para ocupar las plazas de médicos titulares que se hallan vacantes.

Construcciones

Don Jerónimo Cruz Ortega y don Domingo Marrero solicitan autorización para construír dos viviendas en el barrio de la Salud.

La clausura de una casa

Doña Juana Cejas de Armas ha dirigido instancia al Ayuntamiento solicitando se levante la clausura que pesa sobre la casa de su propiedad sita en la calle de Suárez Guerra, número 45.

Profesor de Francés

Don José R. Massieu y Pimienta solicita del Ayuntamiento se le nombre profesor de Francés del Establecimiento municipal de Segunda Enseñanza.

Licencia

El arquitecto don José Blasco solicita 45 días de licencia por tener que ausentarse a la Península.

Trasatlánticos con turistas

El "Laconia"

Para la segunda quincena del mes de marzo en curso han anunciado su llegada a Tenerife varios trasatlánticos, ingleses en su mayoría, consignados a los señores Elder Dempster.

El día 18 llegará el hermoso buque de turismo inglés "Laconia", que conduce centenares de turistas.

El "Laconia" procede de Southampton y permanecerá durante todo dicho día en nuestro puerto.

Los numerosos turistas que lleva a bordo saldrán de excursión al Norte de la isla.

Dicho trasatlántico se dirigirá desde nuestro puerto con rumbo a Madera, Gibraltar, Vigo y Southampton, donde rendirá su viaje de turismo.

El "Leopoldville"

También consignado a los señores Elder es esperado en el puerto de esta capital, el próximo día 30 del corriente, el magnífico trasatlántico belga "Leopoldville", que realiza un crucero de turismo.

Como se sabe, este trasatlántico hace escala regular en nuestro puerto ordinariamente, en sus viajes Amberes-El Congo.

En esta ocasión, realiza el "Leopoldville" un importante viaje de placer, conduciendo varios centenares de viajeros.

Viene el hermoso buque de Amberes y atracará al muelle-dique del Sur de nuestro puerto, para tomar petróleo.

Estará en el puerto durante todo el día y los turistas visitarán los lugares más pintorescos del interior.

El "Leopoldville" continuará viaje para Casablanca y Lisboa.

Instrucción Pública

Maestros solicitantes

Relación de maestros que han solicitado regentar escuelas nacionales, con carácter interino, en esta provincia, habiendo presentado sus instancias en los cinco primeros días del mes de marzo en curso.

Lista primera.—Don Gil Vigo Ibáñez, don Nicolás Rodríguez Hernández, don Castor Quevedo Garmendia,, don Eugenio A. Carballo Fernández, don Julio González Morera, don Eutimio Sánchez de la Barreda, don Manuel A. Alfonso Mateos, don Antonio Díaz García, don José Delgado García, don Julio Junquero Blasco, don Braulio Martín Hernández, don Tomás Morales Socas, don Francisco Hernández y Hernández, don Norberto González Alvarez, don Juan Aranega y J. del Castillo, don Segundo Abad Padilla y don Manuel Santos Díaz.

Lista segunda.—Don Bernardo Vega Quintero.

Lista tercera.—Don Florencio Pérez y Pérez, don Francisco Dávila y Regalado, don Fernando Avila Rodríguez, don Francisco González Ramos, don Cristóbal López Afonso, don Carlos Sicilia López, don Samuel A. Torres García, don Restituto Tesón Esteban, don Sixto Y. Lumbreras Rodríguez, don Domingo Salvador Colmo, don Constantino Regulón Pastor, don Juan Y. Pérez Cartorné, don Mario Arráez López, don José Bugallo Fráiz, don Abraham Cueva García, don Jesús Gómez Gil, don Maximino Sandís Nogal y don José Vázquez Soliño.

Maestras solicitantes

También han pedido al Consejo de Enseñanza de Tenerife ser nombradas maestras para las vacantes que existen en esta provincia, las siguientes:

Lista primera.—Doña Carmen García Talavera, doña Francisca Sanz Torres, doña Isabel Fraga y Fraga, doña Concepción Sanfiel Hernández, doña Ofelia Fernández Santos y doña Carmen Pérez Galván.

Lista segunda.—Doña Rafaela Pérez Galván y doña María del Amparo Alamo.

Lista tercera.—Doña María Concepción López Mesorana, doña Francisca López Franquis, doña Antonia Bethencourt Hernández, doña Concepción Sicilia Hernández, doña Manuela Trujillo Santos, doña Rosario Guerra Molina, doña Florentina Martín y Martín y doña Zaida Hernández Encina.

La sesión única

En la próxima sesión ordinaria que celebrará el Consejo provincial de Primera Enseñanza, se tratará del expediente relativo a la implantación de la sesión única en la enseñanza en varias escuelas de la provincia.

Se resolverán entonces las instancias que en el indicado sentido han presentado numerosos maestros nacionales de Santa Cruz de Tenerife.

"BRUMEL".--Presenta

Las últimas novedades que la moda masculina impone, con trajes confeccionados y a medida, cuyos precios no admiten posible competencia. Sin compromiso para usted puede verlos, en el BARATILLO INGLES, Fermín Galán, 40. Teléfono 993.

DE SOCIEDAD

Viajeros

Dentro de breves días hará viaje a la Península, en unión de su señora esposa, el arquitecto municipal, don José Blasco.

—Han llegado de Las Palmas don Alfonso Díaz, don Francisco Martínez, don Santiago Alonso, don Francisco Bielefield y don Victoriano Francés.

—Ha regresado de la Península el médico oculista, don Corviniano Rodríguez López.

—Ha llegado de la Península el inspector de policía, señor Cordero Bello, a quien le acompaña su familia.

—Ayer regresó de Las Palmas el agente de la Compañía Trasmediterránea en esta capital, don Manuel Cruz.

—En unión de su señora esposa e hijos hará esta noche viaje a la Península y Extranjero, don Mariano Estanga.

—También harán viaje a Europa los marqueses de Villafuerte, en unión de sus hijos.

—Esta noche se embarcará para la Península y Extranjero, la señora doña Carolina Chápuli.

Bodas

En breve contraerá matrimonio en esta capital la simpática señorita Marina Cabrera de la Rosa, con nuestro amigo don Avelino Hernández Arvelo.

Enfermos

Continúa enfermo en esta capital, el ex presidente del Cabildo Insular, don Estanislao Brotons Poveda, por cuya mejoría hacemos voto.

Necrología

Ha fallecido en esta capital la niña Luz Bonilla Pérez.

—También dejó de existir en esta ciudad, a la edad de 2 años, la niña Margarita Pérez Yanes.

Enviamos a sus padres y demás familiares nuestro pésame.

GOBIERNO CIVIL

La declaración del estado de alarma

El señor Pina facilitó anoche a los periodistas copia del siguiente bando, declarando en toda la provincia el estado de alarma:

Publicado por el Gobierno de la República el Decreto declarando el estado de alarma a que se refiere el artículo 34 de la Ley de 28 de Julio de 1933, y considerando necesaria la adopción de las medidas legales que ese estado consiente para asegurar el mantenimiento del orden público, quedan suspendidas en el territorio de esta Provincia las garantías que establecen los artículos 29, 31, 34, 38 y 39 de la Constitución.

La previa censura de todos los impresos, de acuerdo con lo establecido en el artículo 39 de la Ley de Orden Público, se ejercerá en este Gobierno Civil.

Prevengo a los habitantes de esta Provincia que las medidas adoptadas por las autoridades aseguran de modo eficaz el mantenimiento del orden, y, por tanto, en ellas deben confiar los ciudadanos, conservando la mayor tranquilidad en los actuales momentos.

Santa Cruz de Tenerife, 9 de Marzo de 1934.—El gobernador Civil, **Rafael de Pina.**

Una reunión para tratar de asuntos de turismo

En el despacho del gobernador se celebró ayer tarde una reunión a la que asistieron el presidente del Cabildo, el ingeniero director de la Junta de Obras del Puerto, el concejal inspector de carruajes, señor Franquet, representantes de las Agencias de Turismo, señores Groth y Camacho, y de los propietarios de los coches de turismo y taxis de la población.

La reunión tenía por objeto tratar de los problemas que se vienen creando frecuentemente al llegar al puerto buques de turismo, por la competencia entre los autobuses, los autos de turismo y los taxis.

Dijo el señor Pina a los periodistas que no se pudo llegar a un acuerdo, manteniendo cada parte sus respectivos puntos de vista, y que en vista de ello está dispuesto a imponer a todo trance la libertad de trabajo, sancionando a los que contravengan sus órdenes y pongan dificultades que hagan peligrar la llegada a Tenerife de las expediciones turísticas.

El conflicto de Tazacorte

El gobernador ha recibido noticias telegráficas de la Palma, comunicándole que ha quedado solucionado provisionalmente el conflicto planteado por el Sindicato de Oficios Varios de Tazacorte, esperándose la intervención del delegado del Trabajo, para buscar una fórmula definitiva de arreglo.

Nombramiento

Ha sido nombrado vocal de la Junta Provincial de Beneficencia, el médico don José Perera García.

SUCESOS VARIOS

Doloroso accidente en la carretera del Sur

En la carretera del Sur de la isla ocurrió ayer tarde un doloroso accidente, del que resultó víctima un conocido joven de esta capital.

Según las noticias que pudimos adquirir en la Casa de Socorro, a donde fué conducido el herido, el hecho ocurrió en la siguiente forma:

El joven don José Rodríguez Marrero, de 30 años de edad, con domicilio en la calle de Santiago, 60, regresaba del Sur de la isla, a donde había marchado a cobrar varias facturas de la Casa Beautell, en cuyas oficinas se halla empleado.

Conducía un automóvil Oppel, y cuando llegaba a la "Cuesta de las Tablas", debido a una falsa maniobra, fué a chocar contra un risco, en el borde de la carretera, quedando el coche completamente destrozado.

El conductor recibió un fuerte golpe en el pecho, al dar contra el volante, sufriendo, además, otras lesiones de alguna importancia.

En otro auto se le condujo a esta capital, siendo asistido en la Casa de Socorro de heridas contusas en la cara dorsal de la mano derecha; erosiones en distintas partes del cuerpo y probable fractura del esternón, de pronóstico grave.

Después de practicársele la primera cura ingresó en una clínica, dándose cuenta del hecho al Juzgado de instrucción.

Parece que el joven José Rodríguez fué a detener la marcha del auto que guiaba, para evitar el choque contra otro vehículo, tocando equivocadamente el acelerador y yendo a chocar contra unas rocas del borde de la carretera.

Al lamentar el accidente, deseamos al herido pronta mejoría.

Otro accidente en la carretera del Sur. Una mujer herida

En la carretera del Sur chocaron también ayer tarde un auto y un camión que iban en dirección contraria.

Resultó herida, Concepción Fariña González, de 55 años, que iba en el auto, la cual tuvo que ser asistida en la Casa de Socorro de una herida incisa, de forma triangular, en la región frontal izquierda, de pronóstico leve salvo complicaciones.

La víctima es natural y vecina de Candelaria.

Un cobrador de los autobuses urbanos, herido

El cobrador de los autobuses urbanos, Ferrer Herrera González, de 21 años, domiciliado en el Pasaje de Alvarez, 14, tuvo la desgracia de chocar en la mañana de ayer contra uno de los postes del tranvía, en la Rambla de Pulido.

El accidente se produjo cuando dicho cobrador iba en el estribo del autobús, recibiendo un fuerte golpe en la cabeza, que le hizo caer al suelo sin conocimiento.

Conducido a la Casa de Socorro, el médico de guardia, señor Mascareño, le apreció una intensa contusión con hematoma en la región frontal y erosiones y contusiones en las regiones malar, macetérica, labio superior y mentoniana.

También se le apreciaron síntomas de conmoción cerebral.

Después de asistido pasó a su domicilio.

Un joven intenta suicidarse

El joven Francisco Montesdeoca y Montesdeoca, de 26 años, natural de la Antigua (Fuerteventura), sin oficio ni domicilio, intentó anoche arrojarse desde lo alto de la barandilla de la Alameda de la Libertad a la calle de José Murphy.

No llegó a realizar su propósito, porque ante el escándalo que formaba el suicida en el momento de arrojarse, acudieron varias personas que se hallaban en la Plaza, impidiéndolo.

En la Comisaría de Vigilancia dió muestas de tener perturbadas sus facultades mentales.

Hace varios días intentó también arrojarse por el Puente de Galcerán, evitándolo los transeuntes.

Detención

Anoche fué detenido por la Guardia municipal, Manuel Rodríguez Pereda, de 21 años de edad, que sustrajo un billete de 50 pesetas a Miguel Barrios Sabina, marinero del crucero "Almirante Cervera", cuando este se hallaba comprando tabaco en el estanco del señor Carrillo.

Dame la pata, lorito...

A Francisco Gutiérrez, de 23 años, domiciliado en la calle de Noria-Alta, se le ocurrió ayer pedirle la pata a un lorito de su propiedad, recibiendo un terrible picotazo en el dedo pulgar de la mano derecha.

Tuvo que ser asistido en la Casa de Socorro.

Teatro Guimerá

HOY, VIERNES, 9 DE MARZO DE 1934.—A LAS 9'30.—SENSACIONAL ACONTECIMIENTO ARTISTICO

Reaparición de la Compañía de Juanito Martínez

EN SU NUEVA MODALIDAD DE REVISTAS MODERNAS

ESTRENO de la famosa revista de grandiosa presentación, original del maestro ROSILLO

LAS FALDAS

Por todo el conjunto de la Compañía y colosal triunfo de las vedettes PEPITA HUERTA y ANGELITA NAVALON.

Butaca 5'00 Ptas. Para encargo de localidades, hasta la una de la tarde, en la Contaduría del Parque Recreativo (teléfono 341, y desde dicha hora, en el teatro, teléfono 815.

Concurso Domecq

BASES DE ESTE CONCURSO

1.—El concursante que en el sorteo de la Lotería Nacional que se celebrará el día 1 del próximo mes de abril, acierte con dos días de anticipación al sorteo, el número del gordo (o de no adivinarlo nadie, el que más próximo quedase en su conjetura) recibirá un objeto de CIEN PESETAS.

2.—Para ello deberá de llenar convenientemente, el boletín publicado al pié de este anuncio y remitirlo a la Agencia General, de los señores Pedro Domecq y Cía., en estas Islas, calle Numancia 31, Santa Cruz de Tenerife.—En dicha Agencia se le entregará un resguardo de los números entregados.

3.—Si varios concursantes acertarán con el gordo, o se aproximasen más en la solución, se sorteará el premio entre ellos.

4.—Los concursantes domiciliados fuera de la localidad, deberán remitir los boletines juntos o por separados, cuatro días antes de la fecha del sorteo, no teniendo validez, los que lleguen a estas oficinas después de la fecha—tope indicado.

HORAS DE CAJA: De 12 a 2, menos los días festivos

FINO LA INA DOMECQ

CONAC DOMECQ

Sorteo del 1 de abril de 1934

Don .....

(nombre y apellidos)

.....

(calle, número y población)

pronostica que el número que saldrá premiado con el gordo en el sorteo de la Lotería Nacional será el

Escriba a continuación de su puño y letra, lo siguiente: "Cuando pida un coñac diré: ¡Un coñac Domecq!"

.....

.....

MACHARNUDO DOMECQ

ANIS DOMECQ

La subasta de las obras del dique del Este

En el "Boletín Oficial" de esta provincia, correspondiente al miércoles último, se publica el pliego de condiciones para la subasta de las obras del dique del Este, del puerto de esta capital, cuyo presupuesto asciende a 17 millones 180.260'89 pesetas.

Se admitirán proposiciones hasta el 31 del mes actual, y la cantidad que ha de consignarse previamente como garantía para tomar parte en la subasta, será de 171.803'00 pesetas.

Se dará principio a la ejecución de las obras dentro del término de 60 días, contados desde la fecha de aprobación del remate, y deberán quedar terminadas en el plazo de 12 años.

La anualidades para el contrato, serán las siguiente: En el ejercicio de 1934, 680.260'89 pesetas; y en los ejercicios 1935 al 45, inclusive, a 1.500.000 pesetas.

DEL CABILDO

El proyecto de edificación de la Universidad

El presidente del Cabildo, señor Acea, ha recibido un escrito de la Delegación en Logroño del Colegio Oficial de Arquitectos de Aragón y Rioja, comunicándole que dentro de breves días será remitido el proyecto de edificio con destino a Universidad de La Laguna, confeccionado por el arquitecto don Andrés Ceballos.

Miradores en el monte de las Mercedes

El señor Acea dijo ayer a los periodistas que llevará a la sesión que el lunes celebrará la Comisión gestora, los proyectos confeccionados por el arquitecto señor Marrero Regalado, para la construcción de miradores para fines turísticos en el monte de las Mercedes.

Centros y reuniones

La conferencia de anoche en la Agrupación Socialista

Don José Saez Morilla dió anoche su anunciada conferencia en la Agrupación socialista, disertando sobre el tema "Las sindicaciones corporativas en el Estado".

Explicó las diferencias que existen entre los conceptos político y social, considerando que desde un punto de vista actual, lo político ha de estar completamente supeditado a lo económico.

Se extiende analizando la constitución de las Juntas de Defensa, que se hicieron indispensables dada la situación lamentable, económica y moral, en que se desenvolvían los funcionarios. Entonces comenzaron a tener personalidad los funcionarios dentro de las corporaciones del Estado. Más tarde, en el año 1922, a pesar de la huelga de Comunicaciones, los políticos de entonces, consiguen frustrar sus reivindicaciones, haciéndoles falsas promesas y desvirtuando, ante la opinión, el verdadero fondo del problema.

Desde aquella fecha, surge un nuevo espíritu, si se quiere, más rebelde, encuadrado dentro de un sentido netamente de clase, que conduce a estos funcionarios a constituirse en los sindicatos que funcionan en la actualidad. Con esto consiguen los funcionarios cierta independencia, librándose de la sugerencia política, dentro de la organización corporativa, entendiendo que los destinos y traslados debían emanar, democráticamente, de las asambleas de sus respectivos sindicatos y no del capricho de los directores generales y de los compromisos que los políticos llevaban a los Ministerios.

Después de otras consideraciones sobre este asunto, puso término a su conferencia con elocuentes frases, recibiendo al final calurosos aplausos y muchas felicitaciones por su brillante disertación.

Los médicos saben lo que conviene a sus hijos

y como muestra, véanse los magníficos resultados que el Dr. D. Félix Felez de Azara de Zaragoza, obtuvo con la Emulsión Scott en su propio hogar: "Tengo una gran satisfacción en poder comunicar el resultado que con la excelente Emulsión Scott he obtenido en mi niño. Iba con la dentición bastante retrasada y empezaba a adelgazar de una manera alarmante; comencé a darle la Emulsión Scott y al terminar el primer frasco el niño estaba completamente cambiado. Después de unos frascos más los incisivos de arriba (que no los tenía a los 11 meses), le brotaron; actualmente el aspecto del niño es inmejorable y la dentición se va desarrollando normalmente." Firmado: F. Felez de Azara.

EMULSIÓN SCOTT

Cada cucharada conduce a la Salud!

CIRCULO DE BELLAS ARTES

La Junta de Gobierno del Círculo de Bellas Artes, en el deseo de dar a conocer el folklore canario al eminente violoncellista Bogumil Sykora, le obsequiará mañana, sábado, a las 6 y media de la tarde, con una fiesta regional, organizada por valiosos elementos de la Masa Coral Tinerfeña, que presentarán los conjuntos de cantos y bailes típicos, vistiendo los clásicos trajes del país.

Probablemente se ejecutarán los Cantos Canarios, de Pówer.

Todo lo que se participa a los señores socios para su conocimiento.

«ATENEO DE SANTA CRUZ»

CONVOCATORIA

El próximo domingo, 11 de marzo, a las diez y media de la mañana, se verificará la primera asamblea de socios fundadores del "Ateneo de Santa Cruz", en el salón de actos del Círculo de Amistad-XII de Enero.

Se ruega la puntual asistencia de todos los socios y se invita a dicha asamblea a los que, sin serlo, simpaticen con la idea de fundación de esta entidad cultural.

ORDEN DEL DIA

1.—Gestión de la Comisión.

2.—Lectura y aprobación, si procede, del proyecto de Estatutos.

3.—Elección de la Junta de Gobierno en el caso de que sea aprobado el Reglamento orgánico, o designación de una nueva comisión.

4.—Manifestaciones de los señores socios.

La Comisión organizadora.

Manuel Funes

PIANIST

Residing here, will give piano lessons to a few pupils. Stúdied in Berlín, París and New York, under Paderewski, Philip and others.

Serious and competent work. English Spoken. Addréss: Emilio Calzadilla, 34.

CARPINTEROS, MECÁNICOS, AGRICULTORES

La ferretería de A. Acevedo Rojas, acaba de recibir un extenso surtido de herramientas americanas, de las renombradas marcas:

STANLEY, DAVIS, NICHOLSON DISSTON, etc.

La herramienta americana es mejor y su precio es módico. Pídala en ferreterías.

A. ACEVEDO ROJAS

Avicola Montserrat

Polluelos procedentes de estirpes de alta puesta.

HUEVOS PARA INCUBAR
MATERIAL AVICOLA
LITERATURA AVICOLA
ENSEÑANZA

Salamanca Chica.—Teléfono, 9-2-0

YOLKA

ESTANCO.—PILAR, NUMERO 5

Tabacos, Cigarrillos, Revistas, Fotos. Adquiera en este estanco una artística Foto de

Ministerio de Cultura 2010

PUERTO

Vapores llegados ayer

"Ardeola", inglés, procedente de Liverpool, Lisboa, Funchal, Las Palmas, con carga general y 24 pasajeros en tránsito. Consignado a Yeoward.

"Arucas", alemán, procedente de Hamburgo, Bremen, Amberes, Funchal, Las Palmas, con carga general, 11 pasajeros para este puerto y 30 en tránsito. Consignado a M. Cruz.

"Aragón", español, procedente de Cádiz y Las Palmas, con carga general. Consignado a M. Cruz.

"La Palma", español, procedente de Las Palmas, con carga general y 10 pasajeros para este puerto. Consignado a M. Cruz.

"Principessa María", italiano, procedente de Génova y Nápoles, con 154 pasajeros en tránsito. Consignado a Elder.

"Guanche", español, procedente de Las Palmas, con carga general. Consignado a R. López.

"Teseo", italiano, procedente de Livorno, en lastre. Consignado a M. Cruz.

Veleros llegados ayer

"Pedro", pailebot español, de Port Etienne, con pescado.

"Joven Rosalía", balandro español, de la pesca.

"María Bonmati", balandro español, de Las Palmas, con carga.

"San Rafael", pailebot español, de Arrecife, con pescado.

"Delfín", pailebot español, de Las Palmas, con carga general.

Vapores despachados

"Principessa María", italiano, para Buenos Aires y escalas.

"Teseo", italiano, para Buenos Aires.

"Benedick", inglés, para Aruba.

"Fianona", italiano, para Amberes.

"Fuerteventura", español, para Arrecife y escalas.

"La Palma", español, para Las Palmas.

Veleros despachados

"María Bonmati", balandro español, para Las Palmas.

"Juanita", pailebot español, para Puerto de la Cruz.

"Joven San Blas", balandro español, para la pesca.

"Joven Pedro", pailebot español, para la pesca.

"Nicolás", balandro español, para la pesca.

"Delfín", pailebot español, para Arrecife y escalas.

Vapores atracados al muelle

En el día de ayer se hallaban atracados al dique-muelle-sur, los siguientes vapores:

"Ardeola", inglés, descargando mercancías.

"La Palma", español, efectuando operaciones de carga y descarga.

"Arucas", alemán, descargando mercancías y tomando frutos para Hamburgo.

"Aragón", español, descargando mercancías y tomando frutos para Cádiz.

"Principessa María", italiano, aprovisionándose de combustible líquido.

"Fuerteventura", español, realizando operaciones de carga y descarga.

"Teseo", italiano, aprovisionándose de combustible líquido.

"Fianona", italiano, aprovisionándose de combustible líquido.

"Benedick", inglés, descargando aceite crudo para la Refinería.

COMANDANCIA DE MARINA

Servicios de Pesca

El Ministerio de Marina ha dispuesto que, en tanto se resuelve en definitiva sobre el particular, los nuevos agentes de Vigilancia de la Pesca nombrados últimamente, no usen uniforme, vistiendo de paisano en los actos de servicio.

Se resolverá en definitiva transcurrido el plazo de un año, en que se nombrará con carácter propietario, y previo examen de aptitud, a este personal.

Pronto se harán públicos los destinos de dichos agentes a las Delegaciones de Pesca de las Subregiones de Canarias occidental (Tenerife) y oriental (Las Palmas).

La reunión de ayer

Bajo la presidencia del capitán de corbeta, señor Montojo, se reunió ayer por la mañana en la Comandancia de Marina de esta plaza, la Junta local de Alistamiento de la Armada.

Asistieron el juez municipal de esta capital, don Pedro Doblado Sáiz y el concejal representante del Ayuntamiento, don Eulogio Reyes.

—Se fijó el tipo regulador del jornal diario de un bracero en los distintos Ayuntamiento de la provincia.

—También se acordó declarar excluídos del contingente de esta Brigada de Marina a los inscriptos Eulogio Tejera Afonso y José Lorenzo Torres Pérez.

El tiempo

El Observatorio Meteorológico de Marina de San Fernando comunica a esta Comandancia de Marina, sobre el estado del tiempo en el continente europeo, el siguiente parte:

"Altas presiones en el Mar del Norte. Probable tendencia del tiempo a mejorar en el litoral español. Cielo nuboso en las costas de Galicia. Rutas aéreas del Sur de España y Canarias, algunos vientos fríos y buen tiempo. Marejadilla en las costas de Marruecos."

CLUB NAUTICO DE TENERIFE

El próximo domingo, 11 del corriente, a las 5 de la tarde, tendrá lugar en este Club una reunión en honor de los señores Jefes y Oficiales de los cruceros de la Armada Nacional surtos en este puerto.

Santa Cruz de Tenerife, 9 de marzo de 1934. *El secretario, Fernando González.*

"ENRIQUE"

COMUNICA A SU DISTINGUIDA CLIENTELA Y AL PUBLICO EN GENERAL, QUE HA TRASLADADO SU SASTRERIA A LA CALE DE

PEREZ GALDOS

(FRENTE A LA CAJA DE AHORROS)

TO BE LET

A well air ventilated house in Geneto, named "El Inglés", ten minutes walking from La Laguna. Two terraces: one air open; library; parlour; five berooms; dining-room; bath-room; W. C.; kitchen; garden. Running water. Electric light. Wonderful views from terrace & platform. For full particulars, apply to Manuel F. Feria, Valentín Sanz, No. 1 (commercial office).

SE ALQUILA

Una casa bien situada en Geneto, conocida por "El Inglés", a diez minutos de La Laguna. Dos terrazas: una al aire libre; biblioteca; sala; cinco dormitorios; comedor; cuarto de baño; W. C.; cocina; jardín; agua corriente; luz eléctrica. Magníficas vistas desde la terraza y azotea. Para informes: Manuel F. Feria, Valentín Sanz, número 1, escritorios.

Aviso a los Exportadores
YEOWARD LINE

A partir de la presente semana y mientras la abundancia de fruta así lo exija, habrá un servicio doble de vapores para Liverpool, cargando en éste puerto, según itinerario:

Marzo, 9.—Viernes	ARDEOLA	Liverpool, Vía Las Palmas
Marzo, 13.—Martes	AGUILA	Liverpool, directo
Marzo, 16.—Viernes	ALCA	Liverpool, vía Las Palmas
Marzo, 18.—Domingo	ALONDRA	Liverpool, vía Las Palmas
Marzo, 23.—Viernes	GARTAVON	Liverpool, vía Las Palmas
Marzo, 27.—Martes	AVOCETA	Liverpool, directo
Marzo, 30.—Viernes	ARDEOLA	Liverpool, vía Las Palmas
Abril 3.—Martes	AGUILA	Liverpool, directo

El vapor de los viernes admitirá fruta hasta las seis de la tarde de dichos días, el de los martes recibirá fruta hasta los lunes. El vapor que sale el domingo, admitirá fruta hasta la media noche del sábado.

RICHARD J. YEOWARD

GACETILLAS

El tesorero de la institución "Leche para niños pobres", señor Palacios, nos da cuenta de que por el comerciante de esta plaza, don Antonio Espinosa, se ha hecho un donativo de cien pesetas a dicha institución.

Es de desear que el generoso rasgo del señor Espinosa tenga muchos imitadores.

◆◆

SIRVIENTA.—Se necesita, Clavel, 17.

◆◆

CRIADA. Se necesita una que sea formal. en Fernando Primo de Rivera, 98.

◆◆

SE ALQUILA O VENDE, cambiándose también por aguas de galerías del Sur, una casa situada en el kilómetro 10 de la carretera de esta zona. Se halla recién reformada y dispone de media huerta, W. C. y de un local para industria. También se alquila otra casa de planta alta, dotada de un hermoso patio y con derecho a un depósito de agua, constando además de media huerta y un salón para depósito o garage, hallándose recién reformada. Asimismo se vende cochinilla y una acción de la galería de "Chiñico", en el Sur.—Informará, en Barranco Grande, Dolores Gómez García.

◆◆

El director del "Instituto de Estudios Canarios", señor Peraza de Ayala, nos envía un pequeño volumen titulado "Anuario privado", en el que, entre otras cosas, se reseña brevemente la labor del citado Instituto. Agradecemos el envío.

◆◆

MUEBLES.—Vendo mesa de 1'50 por 0'80 metros; silla fuerte; cama y somier de medio cuerpo, con colchón superior, muy grueso, de lana pura de la mejor clase, y algunos enseres. Todo nuevo, todo barato.—Federico Bérryman. Consulado Norteamericano, 25 de Julio, 23.

◆◆

SE VENDE un solar en La Cuesta, con vistas a Santa Cruz. Razón, Miraflores, número 74.

◆◆

SE VENDE un sofá, dos sillones, una mesa de noche y varios muebles más. Igualdad, número 1.

◆◆

SOLAR murado, con colgadizo interior, se arrienda.—Informes, Ruiz de Padrón número 3.

◆◆

SE OFRECE persona competente para la venta de muebles, a plazos y al contado, trabajando en los pueblos del interior.—Informes, en esta imprenta.

◆◆

SE VENDE, en 20 pesetas, hornilla de gas, con dos quemadores, en buen uso. General Riego, 6, bajo, derecha. Barrio de Salamanca.

◆◆

CADA DIA HAY MAS CONVENCIDOS, que usan solamente el inofensivo Quadronal, para combatir dolores y molestias.

◆◆

Esta noche será despachado para Hamburgo y Bremen, conduciendo un importante cargamento de frutos, el vapor alemán "Arucas".

◆◆

SE ALQUILA la casa de la calle de Ferrer, 17, antiguo, con once dormitorios, sala, un amplio corredor, cuarto de baño a todo confort, patio, traspatio, terraza y gran azotea. Razón, Benavides, 7.

◆◆

VENDO, en 2.500 pesetas una acción de la galería "Acaimo", situada en Cueva Negra. Informará, Miguel Bello Reyes, en Güímar.

◆◆

CASA.—Se vende o se permuta la casa número 26 de la calle de la Carrera, en la Orotava, por una en esta capital. Informes: Román Morales Rufino, Imeldo Serís, 63. Teléfono 702.

◆◆

MAQUINAS DE ESCRIBIR.—Las mejores marcas del mundo: Smith Premier, Remington, Underwood, Royal, L. C. Smith, a precios muy reducidos. Máquinas de ocasión, desde 50 pesetas, plenamente garantizadas. Facilidades de pago.—Felipe Méndez Martín, Fermín Galán, 15, pral. Teléfono 1109.

◆◆

SE VENDE una buena barbería con buena clientela. También se venden varias sillas y mesas con tapas de mármol y una estantería propia para café. Darán razón en esta administración.

◆◆

"LA MODA". El cigarrillo cumbre de La Habana. Pruebe y compare.

◆◆

CIGARRILLO "BILLIKEN". Exquisito regalo del paladar. Pruébelos.

◆◆

ALIMENTOS SIN SAL. — Mantequilla pura, pan "Natura" y extracto "Cenovis" (para condimento). Sal para régimen. Indicaciones: albuminuria, nefritis, arterioesclorosis, personas recién operadas, etc., Se venden en la "Casa de Régimen", Suárez Guerra, 20, y en el Puerto de la Cruz, "La Salud", San Juan, 1.

◆◆

SE DESEA comprar una finca de ocho a diez fanegadas de plataneras, con agua propia, prefiriéndose tenga alguna casa. Para ofertas, dirigirse a don Angel Núñez, Herradores, 43. La Laguna.

SE ACABA DE RECIBIR UN GRAN SURTIDO DE

Tela Mare
y
Lana Seda

En "EL ESCUDO".—SAN JOSE, 25

El día 19 del actual hará escala en este puerto el paquebot francés "Foucauld", que procede de Burdeos y saldrá para Dakar y Africa francesa.

También el día 23 llegará el vapor "Amerique", que seguirá viaje para Burdeos.

Ambos buques vienen consignados a los señores Hardisson, conduciendo de tránsito numerosos pasajeros.

◆◆

SE VENDE una casa en Icod, calle de San Agustín, 17, de dos plantas, acabada de modificar, por la mitad de su precio.—Darán Razón, calle Reyes, número 12, S. G. G.

◆◆

NUEVO COLEGIO.—Anexo al Centro de Preparación Cultural.—Emilio Calzadilla, 34, esquina a Santa Rosa de Lima. Teléfono 495.

◆◆

INAPETENTES.—La miel de azahar "Labor", por su riqueza en diastasas, sales minerales, vitaminas y estimulante aroma, vigoriza rápidamente y hace renacer el apetito. Se expende en los grandes establecimientos y en la "Casa de Régimen", Suárez Guerra, 20.

◆◆

El día once del actual llegará procedente de Buenos Aires el vapor inglés "El Uruguayo", que seguirá viaje con destino a Liverpool.

Se aprovisionará de carbón.

◆◆

POR AUSENTARSE se venden muebles buen uso en Salamanca Chica. Transversal segunda.—Letra F.

◆◆

FRANCES, INGLES, ALEMAN: Clases individuales y colectivas. Traducciones por profesor competente y diplomado Precios convencionales. Para informes dirigirse de 2 a 4 al señor Otto Erben, calle del Progreso, 34.

◆◆

ACCION de "Los Dornajos", se vende. Informes en esta imprenta.

◆◆

SE DESEA ALQUILAR en el barrio Salamanca o en las cercanías de la Plaza de Toros, casa terrera o piso pequeño. Informarán en Fermín Galán, 32, altos.

◆◆

Esta noche saldrá con destino a Cádiz y Barcelona el vapor-correo de la Compañía Trasmediterránea, "Villa de Madrid", que conduce numerosos pasajeros.

◆◆

MUEBLES.—Vendo mesa de 1'50 por 0'80 metros; silla fuerte; cama y somier de medio cuerpo, con colchón superior, muy grueso, de lana pura de la mejor clase, y algunos enseres. Todo nuevo, todo barato.—Federico Bérryman. Consulado Norteamericano, 25 de Julio, 23.

◆◆

JUZGUE VD. DESPUES DE PROBAR. Ningún otro específico le cura los dolores aproxidamente tan pronto como el Quadronal.

◆◆

MOTORES de aceite crudo de primera calidad marca "Ganz-Jendrasik", especializada en motores Diesel para camiones. Pida una oferta a José García Granados, Capitán Galán, 77. Teléfono 320.

◆◆

PERDIDA de una cartera de señora, con varias fotografías, en la guagua del Toscal. Se gratificará a quien la entregue, por tratarse de objetos de valor personal, en San Antonio, 43.

◆◆

El Cabildo Insular y el Ayuntamiento de esta capital obsequiarán mañana con una excursión al Valle de la Orotava, a los jefes y oficiales de los buques de guerra surtos en el puerto.

◆◆

ACCION.—Se vende una de la Sociedad Cooperativa de Producción de Tenerife. Referencias, Pérez Galdós, 5.

◆◆

SE VENDEN ocho vacas propias para el trabajo y buenas de leche.—Informará, Andrés Rosa, Tegueste. Teléfono, 6.

◆◆

"SALTO DE LA FORTUNA".—Baratísima se arrienda una acción de esta galería, en Santa Ursula, entregándose desde el día. Razón, Gregorio Regalado García, Castaño, 20, Orotava, y en esta imprenta.

◆◆

AVISO AL PUBLICO.—Ha quedado nuevamente abierto el antiguo merendero "Caseta de Madera", en la Costa Sur, el cual se encarga de los mismos servicios que tenía anteriormente. Precios módicos; excelente servicio.

◆◆

"EL RAPIDO".—Esta Academia de corte y confección, dirigida por la señorita Concepción Pérez, pone en conocimiento de su distinguida clientela que se ha trasladado de la calle de Primo de Rivera, 7, a la de Pablo Iglesias, 25, dando sus clases con el mismo esmero y prontitud. Exclusiva para la isla de Tenerife.

◆◆

DESEA ALQUILAR en sitio céntrico un depósito amplio y otro pequeño para el almacenaje de mercancías. Dirigirse oferta bajo sobre cerrado a esta redacción bajo 355.

◆◆

SI TODAVIA usted no conoce el famoso VICKS VAPORUB para los catarros y gripe, pruébelo, no más, y se convencerá de su eficacia.

◆◆

AUTOMOVIL AMERICANO en muy buen uso se vende uno de cinco plazas. Razón: San Francisco, 23, oficina.

◆◆

CLASES DE INGLES, francés (método directo) e inglés comercial por profesor de nacionalidad inglesa. A domicilio o en su casa. También da clases nocturnas en el Centro de Enseñanza Tinerfeño Balear, Méndez Núñez, número 12. Precios módicos. Profesor oficial de Shanghai Municipal Council School; Ecole Commercial du Gouvernement de l'Indo-Chine; Siamese Government Commercial School. Para informes: de 12 a 3 y de 6 a 8, en la calle de la Marina, 43.

En la mañana de hoy llegará del Havre el vapor francés "Lorient", que trae mercancías para el comercio de esta plaza.

◆◆

CASAS, FINCAS Y SOLARES.—Se compran y venden. Dirigir ofertas y proposiciones a Juan Funes, calle E. Calzadilla número 34.

◆◆

NEGOCIO.—Se traspasa uno magnífico, produciendo actualmente, libres de gastos un mínimun de 4.000 pesetas mensuales. Este negocio necesita para su entrenenimiento de 30 a 40 mil pesetas. Facilidades de pago con garantías. Dirigirse bajo sobre a esta imprenta con las iniciales R. R.

◆◆

LOS DOLORES REUMATICOS cesan pronto tomando dos tabletas del maravilloso Quadronal.

◆◆

SE DESEA MECANOGRAFA.—Darán razón, el lunes, día 12, de 3 a 5 tarde, en la calle de Méndez Núñez, 42.

◆◆

Ha regresado a Las Palmas el diputado a Cortes por aquella circunscripción, don José Mesa López.

◆◆

CRIADA se necesita para dentro, con buenas referencias, en Santa Rosalía, 19, altos.

◆◆

SE VENDE un Chevrolet de dos plazas, modelo 1932. Informes en el taller Olimpia.

◆◆

"MOTO CLUB TENERIFE" invita a sus afiliados (y a los que no lo están) para que el domingo 11 del corriente, se preparen en la Plaza de la Paz, a las 8 y media de la mañana, los de esta capital y Sur de la isla. Avanzando hacia La Laguna, nos reuniremos a los de dicha ciudad y contornos, haciendo paradas en Tacoronte y Orotava; allí nos reuniremos también con los de dicha Villa y Puerto de la Cruz. Ya reunidos, iremos a almorzar a la Montañeta (entre el Puerto y Orotava); después de dicho almuerzo daremos a conocer algunas bases interesantes que tenemos en proyecto.

El presidente del "Moto Club Tenerife", Arístides Hernández Pérez.

◆◆

COMERCIO.—Persona con experiencia comercial, conocedora de los mercados extranjeros y de la organización moderna, aportaría capital y su colaboración personal para la ampliación de negocio ya establecido. Apartado, 238. Plaza.

◆◆

OPORTUNIDAD.—Se vende una gramola eléctrica, nueva, americana, adaptable a altavoces, con varios discos americanos y españoles.—Serrano, 38, de 1 a 3 y de 5 a 7.

◆◆

SE TRASPASA la fonda "La Primitiva", que se halla situada en la calle de Villalba Hervás, número 25, frente a la Plaza del Príncipe, y se da en arrendamiento la casa donde está instalada dicha fonda. Para detalles Salvador Augusto Brito Lorenzo, Imeldo Serís, 15, de 2 a 3 de la tarde, teléfono, 426.

◆◆

SE ALQUILA en los altos de los acreditados almacenes de "Regidores" un espléndido, piso da para Fermín Galán, tiene ascensor, todos sus servicios completos y modernos. Para más informes: Norberto Morales Rufino, Igualdad, número 1, esquina a Rambla XI de Febrero, teléfono 8-7-4.

◆◆

COMERCIO.—Se desea comprar uno de víveres al detall que esté bien situado. Ofertas a Miraflores, 25.

◆◆

HOMBRES:.—Virilidad perfecta instantánea; procedimiento nuevo, infalible. Terapéutica gratis. Apartado 1.087, Madrid.

◆◆

CONTADORES de agua "PROTOS", se caracterizan por su medición exacta, su lectura fácil y su precio económico. De venta en los establecimientos del ramo. Al por mayor en SIEMENS INDUSTRIA ELECTRICA, Dr. Comenge,25

◆◆

CALVOS: Recuperaréis vuestros cabellos sin pomadas ni lociones, procedimiento nuevo. Pago después del resultado. Escribir: Apartado 10.009. Madrid.

◆◆

SE VENDE, por tener que embarcar su dueño, un piano Lochmann y una gramola eléctrica Brunswich y varios muebles más, todos en buen estado. Razón, carretera de La Laguna, 126, frente al estanque de Ballester, de 2 a 5 de la tarde.

◆◆

COCHE AMERICANO de 5 y 7 plazas, se vende. Informarán en esta Administración.

◆◆

SE ALQUILA en casa moderna una habitación grande y amueblada, frente a la bahía. Informes: Relojería Alemana, calle de Candelaria.

◆◆

PENSION a todo confort, en Clavel, 17.

◆◆

A PERSONA DE ABSOLUTA SERIEDAD, sin niños, se alquilaría un pequeño departamento independiente. Consta de tres habitaciones, cocina, despensa, W. C. y huerta. El agua a presión, gas y electricidad, incluídas en el precio. Dirigirse a la Administración de este diario.

SE VENDEN por menos de su valor dos casas acabadas de construir en el Barrio del Perú. Informarán en Carmen Monteverde, número 5.

◆◆

CERVEZA BILL "Moneda de oro", la más popular de Alemania. Lo mejor que se bebe en Canarias.

◆◆

SE DESEA una mujer para los quehaceres de la casa, que sepa de cocina, en la calle de Alcalá Zamora, 29, antes La Rosa.

◆◆

MASAJISTA MANUAL, con diploma de honor y certificados de profesores de la Universidad de La Habana. Especialidad en parálisis, reuma, fracturas, flebitis, neuritis, etc. Consulte a su médico, sobre la conveniencia en estos casos para el masaje. Roca Mandillo, Callao de Lima, 29. Teléfono, 661.

◆◆

CASA en la Cuesta. Vendo de oportunidad una acabada de construir compuesta de jardín, sala, cuatro espaciosas habitaciones, cocina, W. C., patio, azotea y toda de mosaicos, mide 9 metros de frente por 16 de fondo. Verdadera ganga. Precio: 11.750 pesetas; puede pagar al contado 6.750 y 5.000 a pagar en diez años a plazos cómodos con el 6 por ciento de interés. Cerca del Automóvil Club. Román Morales Rufino, Imeldo Serís, 63, teléfono 702.

◆◆

SE VENDE en inmejorables condiciones la casa número 48 de la calle de San Francisco, cuya renta líquida anual es de 3.180 pesetas. Informarán San Miguel, 39, de 9 a 11 y de 2 a 4.

◆◆

SE VENDEN dos casitas situadas en lugar céntrico de la población, inmediatas a la calle del Doctor Comenge. Precio de cada una 12.500 pesetas. Informes, San Miguel, 39.

SE VENDE un automóvil en perfecto estado, muy barato y dándose facilidades de pago para su adquisición. Dirigirse a la Administración de esta diario.

◆◆

SIRVIENTA se necesita. Informarán: Rambla Benítez de Lugo, 20, de 8 a 12 y de 2 a 6.

◆◆

CODIGO BENTLEY (edición inglesa) en buen estado desea comprar Eugenio Machado, calle Valentín Sanz, 7.

◆◆

DIADEMAS, última novedad, para sujetar el pelo; se han recibido más modelos. Para revendedores, grandes descuentos. En pulseras chapadas y al cromo para relojes de señoras y caballeros, gran surtido. LA ESTRELLA, platería y relojería. Clavel, 14.

◆◆

HUEVOS para incubar. Se venden de las acreditadas razas Leghorn, Rhode Islands, Castellanas negras y Prat Leonadas.—Finca de Alberto Camacho, en Salamanca Chica.

◆◆

SE VENDE una casa terrera, propia para montar un negocio, situada en la plaza de Fuentes de Morales, número 1, en esta capital. Darán razón: calle de la Noria, número 28.

◆◆

CASAS BARATAS.—Se vende una acción con casa tipo C, por lo desembolsado. Informarán en esta Administración.

◆◆

¿LE CANSA EL TRABAJO? No tome Vd. café: dos tabletas de Quadronal son más eficaces y no le afectan el corazón.

◆◆

JOVEN, que conozca el ramo de tejidos, se necesita para viajes de ventas en las islas.—Dirigir solicitudes, al nombre "Tenerife", en LA PRENSA.

◆◆

LA PELETERIA "LA FLECHA" ha recibido extenso surtido de calzado, para niño, señora y caballero. Antes de hacer sus compras visiten esta casa. "La Flecha" almacén de Calzado, Imeldo Serís, 60. Santa Cruz de Tenerife.

◆◆

PARA OFICINAS.—Se alquila un magnífico local en la planta baja de la casa de la calle de la Marina, 21. Informarán en la Agencia de Pinillos, instalada en el mismo piso.

Casino de Santa Cruz de Tenerife

El próximo sábado, a las 5 de su tarde, tendrá lugar en el Hotel Quisisana una fiesta ofrecida al señor Contraalmirante de la división de buques de la Armada Nacional, y a los señores Comandantes, Jefes y Oficiales de dichas unidades.

Lo que se pone en conocimiento de los señores socios y familiares, a los efectos de asistencia.

Santa Cruz de Tenerife, 8 de marzo de 1934.—P. A. de la J. D., El Secretario, **Manuel Vivanco**

CLINICA OFTALMICA

"SANTA LUCIA"

El médico oculista don Corviniano Rodríguez López, ha reanudado su consulta todos los días de diez a doce y de tres a cinco.

El Bon Marché

Fermín Galán (Castillo), 12

Durante la presente semana:

REALIZACION DE SOMBREROS DE INVIERNO

desde Ptas. 5'00

Pull-Overs, de pura lana, desde Ptas. 4'00

Ministerio de Cultura 2010

Informaciones mundiales

La toma de posesión del nuevo emperador de Manchukuo

Se le ha puesto el nombre de Kang-Teh, que significa tranquilidad y virtud

El nuevo Emperador de Manchukuo, a la salida del sol, se dirigió al Templo del Cielo, donde tenía que ser proclamado.

Toda la ciudad aparecía adornada con banderas, y miles de personas esperaban el paso de la comitiva por las calles. El Emperador Pu-Yi, en automóvil, custodiado por su guardia personal, y seguido de otros automóviles en número de nueve, era esperado en el templo por los ministros.

Al llegar al templo, Pu-Yi, seguido de su séquito, se dirigió al altar, se inclinó con dirección al Sur, ofreció los sacrificios al cielo y oró.

Según la tradición, en aquel momento entró en él el espíritu de los dioses.

Fueron entregados al Emperador incienso, un amuleto de jade y una pieza de tela.

Seguidamente, el Emperador encendió fuego para que el humo transportara sus oraciones al cielo.

El nuevo Emperador ha adoptado el nombre de Kang-Teh, que significa tranquilidad y virtud.

El momento más impresionante de la ceremonia fué cuando se sacrificó a un buey completamente blanco.

Entre tanto Pu Yi estaba de rodillas en lo alto del altar, y todo ello ofrecía un curioso aspecto, mezcla de usos antiguos y de estilo moderno. Mientras Pu Yi celebraba su parte ritual del sacrificio, según prescripciones de hace tres mil años, la aviación hacía ejercicios sobre la ciudad, la radio transmitía a todo el país la información de la ceremonia, y los operadores filmaban la escena. Este contraste se notaba también al recordar que los antecesores de Pu Yi subían al trono conducidos en una silla de mano, en tanto que él se trasladó al templo, como queda dicho, en un espléndido automóvil.

Para los preparativos de esta fecha, el Gobierno manchú había votado un crédito de tres millones y medio de dólares.

El emperador, que iba cubierto de una túnica especial de seda amarilla, en la que estaban bordadas la orquídea dorada y el dragón encrestado, sentóse en el trono. Entonces el jefe del Gobierno hizo que los ministros pasasen ante el emperador.

El pueblo se asusta al oír las salvas de Artillería

Una gran muchedumbre llenaba las calles, cuando se produjo una gran alarma que estuvo a punto de ser pánico, al sonar los cañonazos de las 101 salvas disparadas como anuncio de la entronización.

El público estaba formado por una extraña mezcla de manchúes, mongoles, chinos propiamente dichos y multitud de extranjeros, que bullían por las calles modernas y por las callejas antiguas de la nueva capital. Para muchos procedentes de rincones lejanos del país y de Mongolia, la visión de las espectáculos resultaba una novedad inaudita. El vuelo de los aviones es lo que más poderosamente ha llamado la atención de esos forasteros.

La vida agitada de Pu-Yi

La coronación de Pu-Yi como Emperador de Manchukuo es la tercera en los veintiocho años de su agitada vida.

Pu-Yi, hijo de Tsai-Feng, príncipe de Chun, no tenía más que tres años de edad cuando fué designado por el Gran Consejo del Imperio Chino para suceder en el Trono al Emperador Kuang-Ksu, quien murió el 4 de noviembre de 1908. Al día siguiente las Legaciones extranjeras de Pekín recibieron la copia del edicto por el cual se proclama Emperador al niño. El edicto fué, como es natural, lanzado por su padre el príncipe Chun; pero en palacio se afirmaba que Pu-Yi había colocado sus diminutos dedos en el sello imperial cuando su padre preparaba el documento.

Pu-Yi nació en febrero de 1906. Se ignora la fecha exacta de su nacimiento. Se vió obligado a abdicar el 12 de febrero de 1912, como consecuencia de la victoria de las tropas republicanas. Se le autorizó para conservar el título de Emperador de los manchús, se garantizó su seguridad personal y se le concedió una renta de cuatro millones de dólares en moneda china para mantener su desierto imperio. Se retiró a la ciudad prohibida de Peking y continuó reinando en una extensión no mayor de una milla cuadrada.

A las cuatro de la mañana del 1 de julio de 1917, el niño Emperador fué levantado de su cama y colocado de nuevo por los nobles manchús en el empolvado trono. El general ChangChum y su ejército realista habían capturado Peking. No pudieron mantenerlo sin embargo, y el "nuevo imperio" apenas duró una noche.

La emperadora de la Manchuria

Pu-Yi continuó, sin embargo, con el título de Emperador de los manchús. El nuevo Emperador de Manchukuo se casó en diciembre de 1922 con una nieta del general Chang-Chun, el hombre que quiso restaurar el Imperio.

Como consecuencia de la toma de Peking, en octubre de 1924, por el general Feng-Yu-Hsiang, Pu-Yi fué privado de todos sus títulos y dinero. Temiendo por su vida, se refugió en la casa de su padre, en las afueras de la ciudad imperial. Poco después pidió auxilio a la Legación japonesa, y más tarde se trasladó a la concesión japonesa de Tientsin.

Teatro Guimerá

Compañía de revistas

Esta noche, a las 9 y media, harán su reaparición en el Teatro Guimerá las huestes artísticas de Juanito Martínez en su nueva modalidad de Compañía de revistas frívolas.

Harán su presentación con la revista del maestro Rosillo, titulada "Las Faldas", obra de mucho lujo y con la cual obtienen todos los elementos un gran éxito, al extremo de que, al estrenarse en el Pérez Galdós de Las Palmas, a petición del público, hubo que ponerla durante 5 días consecutivos.

Para esta corta actuación, a base de revistas, se han fijado precios populares de 5'00 pesetas butaca para que todo el público pueda acudir a admirar las magníficas obras que se anuncian para su estreno que serán "Las Faldas", "La pipa de oro", "Las Mimosas" y "El huevo de Colón", obras todas representadas en Madrid cientos de veces, y que serán puestas en escena con el mismo lujo que en las grandes capitales.

De exportación

Exportación frutera por Tenerife

Marzo, 7.—BAJAMAR.—Londres.—62 huacales dobles.—349 huacales sencillos. 5106 atados de tomates.—23789 cestos de tomates.—157 cajitas de tomates.—2866 cajas de patatas.

EBRO.—Marsella.—335 huacales dobles.—251 racimos.—1092 cestos de tomates.—39 cajitas de tomates.

Para Lyón.—1100 huacales dobles.

Para Cette.—184 huacales dobles.

ANVERSVILLE.—Amberes.—1427 cestos de tomates.

Exportación frutera por Las Palmas

Marzo, 7.—Para Trieste.—50 huacales dobles.—400 racimos.

Para Cádiz.—502 huacales dobles.—690 racimos.—137 atados de tomates.—575 cestos de tomates.

Para Bilbao.—199 racimos.—115 cestos.

Para Pasajes.—4 huacales dobles.—185 racimos.—129 cestos.

Para Gijón.—55 huacales dobles.—50 racimos.— 7 atados de tomates.—90 cestos de tomates.

Para Burdeos.—11 huacales dobles.—45 racimos.—100 cestos de tomates.

Para Nantes.—77 huacales dobles.—2383 racimos.—820 cestos de tomates.

Para Sevilla.—47 huacales dobles.—4 racimos.—47 atados de tomates.—1094 cestos de tomates.

Junta de Plaza y Guarnición

El día treinta y uno del actual a las once horas celebrará esta Junta en el Cuartel que ocupa el Regimiento de Infantería número 37, un concurso para la adquisición de artículos con destino al Parque de Intendencia de esta Plaza, con sujeción a los pliegos de condiciones técnicas y legales que se hallan expuestos en la tablilla de anuncios de dicho Parque, todos los días laborables desde las diez a las trece horas.

Los que deseen tomar parte en el concurso harán sus proposiciones con arreglo al modelo inserto en el anuncio que se publica en el "Boletín Oficial" de la Provincia, en cuyo anuncio se detallan también los artículos que han de adquirirse.

Caso de no adjudicarse algún artículo en este concurso, se anuncia por el presente, un segundo concurso, con admisión de la concurrencia extranjera, para la adquisición del referido artículo, según se determina en el apartado 34 del pliego de condiciones legales, reuniéndose la Junta para este segundo concurso el mismo día y a continuación del primero.

Santa Cruz de Tenerife 8 de marzo de 1934.—El Teniente de Intendencia Secretario, **Genaro de Blas Lidon.** Visto bueno, el Coronel Presidente, **Diego Vega.**

«Casal Catalá»

Invita a sus socios y amistades a la velada artística que celebrará el próximo sábado, día 10 del corriente, a las diez de la noche, en su local social, bajo el siguiente programa:

El tenor don Ramiro Arnay cantará "La ventera de Ansó", "El ruiseñor", "O sole mío".

El barítono don Julio Lorenzo cantará "La leyenda del beso", "Los Gavilanes" y "Mari, Mari".

A ambos cantantes acompañará el pianista señor Ramos.

Los recitadores señores Torres y Núñez, con sus mejores repertorios.

El guitarrista don Carmelo Cabral ejecutará sus más selectas piezas.

La fiesta finalizará con un baile, que será amenizado por la orquestina Fox, bajo la dirección del maestro señor Jiménez.

NOTA.—La entrada será por rigurosa invitación gratuita. Los señores socios pueden recoger las invitaciones que deseen para sus amistades, en Secretaría, hoy y mañana, hasta las 8 de la noche.

LA DIRECTIVA.

Monsieur Alizon

PRACTICOPEDICO CALLISTA

Recién llegado de París, ha instalado su gabinete de consulta en la "Peluquería Central", alto de la Camisería "New England", plaza de la Constitución, 3.

También presta servicios a domicilio. Precio económico.—Teléfono, 991.

Ahorre dinero y ropa, empleando "CLENSEL"

Vidas aventureras

Cómo fué encarcelada la viuda de Stavisky

Se temía que la asesinaran

El "affaire" Stavisky es como una novela por entregas, en la que el interés, sabiamente dosificado, va en aumento a medida que se avanza en el relato. ¿Se llegará alguna vez al verdadero desenlace?

Las matrices de los cheques que prodigó el estafador fueron descubiertas en condiciones bastante singulares por el inspector Bony, de la Seguridad general, que había sido suspendido en sus funciones el 22 de enero pasado a propósito del mismo "affaire". Se le reprochaban negligencia en el servicio y algunas faltas no bien determinadas.

Hace días compareció ante el Consejo de disciplina, integrado por altos funcionarios, los cuales, dos horas despues, emitían un dictamen de inculpabilidad. A las seis y media de la tarde—el fallo se había dado a las cinco—, el inspector, que había recibido una confidencia de gran valor, comunicaba al director general que estaba citado a las nueve y media de la noche con un sujeto que iba a hacerle entrega de las famosas matrices de los cheques. Se comunicó la novedad al ministro del Interior, el cual la notificó al de Justicia.

A la hora indicada se encontraba el inspector de referencia en su domicilio, acompañado de uno de los jueces del departamento del Sena y del procurador de la República. El confidente se presentó con retraso, acompañado de un amigo. Sospechó que en la casa había personas extrañas y se resistió a entregar los documentos. Accedió al fin, y lo hizo a presencia del juez y del procurador de la República. El inspector Bony ha sido reintegrado a su puesto.

En los medios judiciales se asigna una importancia capital a las matrices de los cheques. El número de "carnets" es de 45, y el total de cheques, 1.200. Se cree que en las matrices reside toda la clave del "affaire" Stavisky, pues éste había anotado en ellas los verdaderos nombres de los que se beneficiaban en las sumas, en tanto que en el cheque propiamente dicho se consignaba muchas veces la mención de "Al portador". Algunas matrices han sido arrancadas del talonario.

Los "carnets" de cheques, que después de la muerte de Stavisky en Chamonix habían pasado a poder de su esposa, llegaron a parar, a través de diversos emisarios, a manos de Romagnino, secretario y amigo íntimo del estafador, detenido hace días en París. Romagnino había efectuado días atrás un viaje de cuarenta y ocho horas a Inglaterra, con propósito, según se cree, de depositar los "carnets" en lugar seguro y de entregarlos acaso a la persona que los remitió al inspector Bony.

Luego fué detenida madame Stavisky, a la que el juez inculpó de complicidad y de ocultación. Circulan diferentes versiones sobre los móviles que han determinado la detención de la esposa del estafador. Madame Stavisky estuvo presente en la mayor parte de las conversaciones que tuvo su marido y presidió numerosas comidas con las que el estafador obsequiaba a diferentes personalidades. Sabe, por tanto, numerosos detalles que no han sido revelados.

Después de la muerte de Stavisky, su esposa quiso hacer declaraciones concretas; pero algunos de los que fueron colaboradores de su marido le significaron qeu si daba explicaciones amplias, sus hijos serían raptados y que la vida de ella misma podría peligrar.

El famoso abogado M. Giafferi, defensor de Mme. Stavisky

Se cree en algunos círculos informativos que desde el momento en que la autoridad judicial ha decidido averiguar la verdad sin reparar en las consecuencias, no hay razón para no poner todos los medios a fin de facilitar la declaración de madame Stavisky. La cárcel constituye para ella, en opinión de algunos, un verdadero refugio, en el que estará a cubierto de atentados, y se confía en que acaso se decida a formular manifestaciones de gran interés.

EDICTO

Don Ricardo Seco Vela, Juez de primera instancia de esta Villa y su partido.

Hago saber: Que en el expediente que se expresará se ha dictado la siguiente Providencia del Juez señor Seco:

Orotava, 2 de marzo de 1934. Por presentado el anterior escrito, con los poderes, documentos y libros a que se hace referencia, teniéndose por parte al Procurador don Francisco Casanova Hernández, en nombre de quien comparece: se ha solicitado la declaración de suspensión de pagos de la Banca de don Abraham Morales; quedan intervenidas todas las operaciones del deudor, a cuyo efecto y no constando haya peritos mercantiles en la localidad, se designan interventores a don Félix Reyes Martín y don Ismael Xuárez de la Guardia y Alfonso, en calidad de prácticos, y a don José María Brier y Ponte, como acreedor, a todos los cuales se hará saber su nombramiento, para que previa aceptación y juramento del cargo, procedan inmediatamente a desempeñar su cometido: se concede al suspenso el plazo de veinticinco días para que presente el balance definitivo que habrá de formar bajo la inspección de los expresados interventores: anótese esta providencia en el Registro mercantil de la provincia y en los de la propiedad donde estén inscritos los inmuebles del suspenso, librándose al efecto los exhortos y mandamientos por duplicado correspondientes; publíquese esta resolución por medio de edictos que se fijarán en los estrados del Juzgado e insertarán en los periódicos "El Norte", de esta Villa, y LA PRENSA, de Santa Cruz de Tenerife.

Emplácese al señor Delegado fiscal a fin de que sea parte en este expediente, y téngase en cuenta, en su caso, lo dispuesto por el artículo 9 de la Ley de 26 de julio de 1922.

Lo proveyó y firma SS, doy fe, Ricardo Seco. Ante mí, Rafael H. Valencia. Y a los efectos de la publicación de la expresada providencia, como en la misma está mandado, libro el presente en la Orotava a 5 de marzo de 1934. Ricardo Seco. P. M. D. S. S. Ante mí, Rafael H. Valencia.

José García Palenzuela

PROCURADOR

Se encarga de despachar toda clase de asuntos ante todos los Juzgados, Tribunales y Centros oficiales.

Capitán Galán, 8, principal.

EL VIDRIO

UNIVERBEL

VENCE A SUS COMPETIDORES

POR OFRECER

SUPERIORIDAD INCONTESTABLE

Color blanco — Embarque inmediato — Precio igual — Superficie lisa

—GRUESOS: 2 a 2,2 m/m — 2.8 a 3.2 m/m.
3.8 a 4.2 m/m — 4.5 a 5 m/m.
5 a 6 m/m — 6 a 7 m/m.

Remesamos en 3 semanas máximo

Plazo nunca igualado

APARTADO, 132.—TELEFONO, NUM. 1030. — TENERIFE

Quinta médica de reposo

SANATORIO

Enfermedades NERVIOSAS Y MENTLES

Director-médico CARLOS DE LA PEÑA DIAZ

Jefe de servicio por oposición del Hospital Psiquiátrico Insular. Departamento para ambos sexos con jardines y recreos.

SANTA BRIGIDA 8. Las Palmas. Teléfono, 279.

Informes: de 9 a 1, Castillo número15.

Bicicletas inglesas

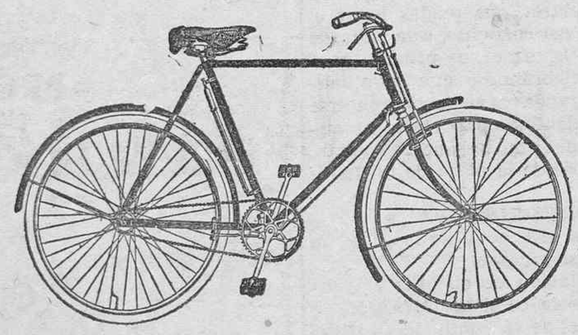

Las mejores y más baratas que se importan en Canarias.

DE VENTA EN EL ALMACEN DE

Alberto Camacho: DOCTOR COMENGE, NUM. 11 SANTA CRUZ DE TENERIFE

Pruebe una vez

el chocolate 'MARUJA'

(para comer crudo)

'Gusto Español' (para cocinar)

De CONSTANTINO LOPEZ. Ceuta

Ministerio de Cultura 2010

deporte

Partido amistoso

Hespérides-Moderno en La Laguna

Como anunciamos en nuestra edición de ayer, el próximo domingo, a las 3 y media de la tarde, se celebrará en La Laguna un encuentro amistoso entre los primeros equipos Hespérides y Moderno, partido que ha despertado gran expectación entre los incondicionales de ambos clubs.

El "once" lagunero presentará en este partido el mismo cuadro de jugadores que derrotó el domingo pasado al Iberia. En cuanto a la alineación del Moderno parece que será la misma que contendió con el Hespérides el último partido de campeonato.

El encuentro será dirigido por un colegiado.

★

Tercera categoría

El próximo domingo, y antes del partido de promoción Cataluña-Santa Cruz, se jugará el de tercera categoría entre los campeones de los grupos A y B, Firestone F. C. y Cuatro Torres, respectivamente.

Este partido ha despertado gran interés entre la afición, dada la valía de ambos equipos, y además por ser la designación del campeón de tercera categoría.

El Firestone se alineará como sigue: Corona; Lolo, Zamorano; Pepe, Alvarez, Rizo; López, González, Camacho, Padrón, García.

Colombofilia

Resultado del concurso de Buenavista

Organizado por el Club Colombófilo Tinerfeño, se ha llevado a cabo últimamente un concurso de pichones, verificándose la suelta en el pueblo de Buenavista.

El resultado obtenido fué satisfactorio. He aquí la relación de los señores que obtuvieron premio, por el orden de llegada de los pichones, y la velocidad en que éstos verificaron el recorrido; o sea el número de metros por minuto:

1.—Don Manuel Angel de la Rosa, 1.094'73.
2.—Don Manuel Rodríguez, 1.092'53.
3.—Don Eladio Rodríguez, 1.080'56.
4.—Don Manuel Angel de la Rosa, 1.065'43.
5.—Don Manuel Rodríguez, 1.054'63.
6.—Don Antonio Padrón, 1.039'80.
7.—Don Juan García, 1.035'76.
8.—Don Darío Cruz, 1.032'10.
9.—Don Manuel Rodríguez, 1.023'06.
10.—Don Darío Cruz, 1.010'03.

El premio de velocidad por palomas señaladas, correspondió a un pichón de don Manuel Pérez Tremp.

Un homenaje a Peña

En la Prensa de Vigo se ha pedido que el Celta tribute un homenaje a su entrenador—y jugador cuando hace falta—José María Peña. Y toma como base lo que publicó—y a continuación reproducimos de los que siguen admirando al gran medio—nuestro colega donostiarra "La Prensa", con ocasión del match de Gal, en el que Peña no tuvo más remedio que jugar—y jugó bien—, porque más falta hace tras el balón que sentado entre los espectadores. Y Peña—como siempre—hizo no sólo lo que sabe, sino más de lo que puede:

"Estuvo soberbio de verdad el exarenero; el domingo, capitán de los celestes, sobre todo en la segunda parte, cuando su equipo adoptó la táctica defensiva, su labor fué admirable. Todas las situaciones de peligro que se produjeron ante su puerta las resolvió con su colocación impecable...

José María Peña

Parecía un chaval corriendo por el campo y cogiendo balones ¡por piernas! Dirigió sabiamente a su equipo y fué el principal colaborador del triunfo de los suyos. ¡Un aplauso para este veterano!"

ACTUALIDADES GRAFICAS

Instantánea de las carreras ciclistas celebradas últimamente en París

Ante los matches con Portugal

Impresiones después del match del miércoles acerca del equipo nacional de España

Aunque no probable es posible que haya alguna variación en los elegidos

Llegan a nosotros impresiones diversas del partido de preparación del equipo nacional, jugado el miércoles en Madrid.

No todas estas impresiones, desde luego, están acordes, pero sí coinciden en muchos puntos y del conjunto de ellas puede deducirse que actuaron a plena satisfacción y justificación, a juicio de todos, su designación Zamora, Quincoces y Marculeta. El primero no tuvo que hacer grandes cosas pero convenció en todas sus intervenciones, confirmando lo que ya había venido demostrando en sus últimos partidos o sea que está perfectamente en forma y que siendo así, por su experiencia es preferible a cualquier otro, incluso a Eizaguirre que es el suplente indiscutible, pero que, por ahora y mientras Zamora no decline, debe quedarse en suplente.

En cuanto a Quincoces, fué el Quincoces de siempre y con ello está dicho todo.

Marculeta no hizo un match extraordinario pero su movilidad, su tesón y su conocimiento de juego se mostraron suficientemente para que merezca una mayor confianza en el puesto de eje del equipo que cualquiera otro de los varios medios centros mediocres o irregulares que han circulado como "probables".

En plano algo inferior a los citados, pero justificando asimismo la elección, pueden incluirse a Cilaurren, L. Regueiro, Iraragorri y Lángara.

Cilaurren empezó algo irregular, acusando sin duda el no haber jugado en el puesto de medio ala hace algún tiempo. Pero pronto se "ambientó" y entonces apareció el jugador potente, incansable, de grandes recursos, gran entusiasmo y gran intuición.

L. Regueiro acusó sólo el defecto de no chutar con facilidad con el pie izquierdo. Pero en cuanto a movilidad, visión de juego, habilidad para desmarcarse y creación de ofensivas peligrosas, logró dar la sensación de que lo mismo puede hacer en la izquierda que en la derecha.

Iraragorri estuvo a menos altura que Regueiro, pareciendo algo reservón, pero tuvo destellos suficientes para acreditar su clase de gran jugador. Y desde luego, habiéndose visto que Regueiro puede ir a la izquierda, no hay duda de que Iraragorri es el indicado como interior derecha, sin discusiones.

Lángara se mostró un hábil, decidido y oportuno rematador y no estuvo mal haciendo juego, aunque en este aspecto acaso podría superarle Campanal. Pero la facilidad de tiro de Lángara le hace merecedor del puesto. Desde luego, tanto él como Campanal son muy superiores al Elícegui actual.

Los restantes jugadores, o sean Zabalo, Vantolrá, Fede y Gorostiza, no dieron un rendimiento que les acreditara como internacionales si tuviera que juzgarse por este sólo match.

Zabalo, no se entendió bien con Quincoces y no tuvo siempre la seguridad y limpieza y decisión de despeje que en él es costumbre. Posiblemente se resentía aún de la lesión sufrida en Valencia y por ello no jugó el segundo tiempo, en el que le sustituyó Goyeneche con bastante acierto.

Vantolrá fué, posiblemente, el más flojo de los once jugadores pero también fué el que más visiblemente acusó dolerse aún de sus últimas lesiones. Un defecto de su juego fué la lentitud. Al retirarse en el segundo tiempo, fué sustituído por Lazcano que estuvo más rápido y efectivo que el sustituído.

Fede, el medio ala del Sevilla, tuvo momentos de gran juego y otros de jugador poco bregado. A unos les gustó mucho y a otros les decepcionó. Es posible que influyera en él, el verse incluído entre los "consagrados".

Gorostiza pareció lejos de su forma de los grandes tiempos. Pero hizo "cosas" y logró un tanto. También hay que tener en cuenta que hasta no hace mucho estuvo indisponible. Y parece preferible a Sornichero, ya que Bosch está también "de reparaciones".

En las filas de la selección castellana brilló mucho Pedro Regueiro, que para muchos, jugando su hermano Luis delante, merecería ser titular mejor que Fede.

*

Sin embargo, no parece que el seleccionador nacional haya variado, por ahora su criterio, que ha sido formado después de analizar las actuaciones últimas de los elegidos en campo propio y ajeno y que no puede vacilar por un match en el que había consigna de no "emplearse" excesivamente. Pero esto no quita que haya alguna variación en los elegidos.

BASE-BALL

Surgimos a la lucha nuevamente, con nuevos bríos y con esperanzas de lograr de esta vez nuestros propósitos.

El silencio y abandono momentáneo a que hemos sometido nuestra empresa, no se debe a que hayamos sido víctimas de un fracaso en nuestro intento de implantar este juego en esta capital, que, después de todo, si esto sucediera no haríamos el número uno, ni tampoco el último, si se tiene en cuenta la poca ayuda colectiva que esta apasionada juventud presta a una colectividad de jóvenes extranjeros y amantes de esta isla, que con el mayor afán, quieren hacer variar el "menú" deportivo.

Nuestro forzado silencio se debe a una serie de obstáculos difíciles de sortear en estos meses pasados; como es causa principal el campeonato de fútbol recién terminado, que nos tenía prohibido la ocupación de los terrenos deportivos para nuestras necesarias prácticas.

Ahora sí, como he dicho en las líneas precedentes, este deporte requiere ser acogido esta vez por la juventud tinerfeña con más entusiasmo y voluntad. También aclaramos, por lo que pudieran pensar, que nuestros ideales están muy ajenos de llegar por este medio a un fin lucrativo, pues es todo lo contrario; a los que hasta hoy estamos incluídos como organizadores nos ha reportado sacrificios, tanto morales como materiales; pero que nos daríamos sobradamente recompensados logrando nuestros nobles y beneficiosos fines.

P. Casañas

De actualidad

Alrededor del centro medio del «once» nacional

De un periódico de Madrid, recortamos lo siguiente:

"Handicap" publica un artículo en el "Faro de Vigo" protestando de que haya sido eliminado Vega del once nacional para poner a Marculeta y dar cuenta de un homenaje de desagravio que se le prepara a Vega.

Nosotros empezamos por considerar el temple de Vega y reconocemos en él un buen equipier. Pero no podemos defender la candidatura de Vega para centro medio nacional porque, con todos los respetos, no nos parece centro medio para tan alto puesto. ¡Ah! Y no defendemos tampoco el nombre de Marculeta. Ni uno ni otro nos parecen el hombre que el once español necesita para el puesto.

Nosotros no damos nombres de candidatos porque no creemos sea misión del cronista, una vez designado el once nacional, entorpecer la labor del seleccionador.

Por lo mismo no aprobamos tampoco ese homenaje que se prepara al jugador Vega. Vega se merece todos los homenajes por buen jugador, por céltico entusiasta, por excelente muchacho y por todo: todos los homenajes, menos uno menos éste de desagravio por no haber sido incluído en el once español.

El día que todas las ciudades, todos los clubs imitaran el proceder de Vigo en este respecto, cada partido internacional sería una guerra de agravios y rencores desencadenados.

En la designación de un once nacional siempre se han cometido injusticias; pero hay que reconocer la buena fé del que las comete y pensar también que tan apasionado puede estar el seleccionador como el que lo censura.

Y, además, en este caso concreto "Handicap" debiera haber medido la

Marculeta

inoportunidad de su protesta pensando que hay muchas probabilidades de que entre Portugal y España se juegue un tercer partido de desempate y la ciudad designada para jugarlo es Vigo.

Y no es precisamente el mejor modo para ambientar un partido en el que, por su proximidad a Portugal, acudirán miles de portugueses y también los españoles merecen un poquito de calor a su favor.

Regueiro, interior izquierdo

Caballeros: se ha confirmado la cosa. Lo dijimos hace mes y medio y ha salido ahora. Fuente cristalina que tiene uno.

Me refiero a la designación de Luis Regueiro para interior izquierdo de nuestro once nacional.

El corzo, a más de un gran jugador, es un hombre disciplinado. Ha llovido bastante desde que García Salazar indicó a un conspicuo madridista la conveniencia de que Luis Regueiro se entrenara de interior izquierdo en aquellos partidos que no fueran de gran compromiso para los "merengues". Pero el Madrid no podía someterse a esa prueba, que era deshacer su ala derecha.

Lo comprendió así el seleccionador, y a pesar de ello insistió: "Regueiro, interior izquierdo". Y de interior izquierdo irá a Roma.

El corzo tiene probado que lo mismo le da jugar en un sitio que en otro. Su "sprint" ha cubierto muchas veces de punta a punta los campos españoles, y lo mismo por la izquierda que por la derecha Luis sabe llegar al marco. Y esto es lo que interesa.

Un ala de los pies de Regueiro-Gorostiza puede ser algo supremo si lle-

gan ambos a la inteligencia, que llegarán. Y luego...

Enemigo por la popa.

Que es lo que también interesa.

(De "Informaciones".)

En el baño "CLENSEL" es ideal.

EMPRESAS DE AGUAS

Comunidad "LA HELECHERA"

Anuncio de subasta de acciones

De conformidad con lo que dispone el artículo cuarto de las Ordenanzas de esta Comunidad, se sacan a subasta las siguientes participaciones:

1, 2, 3, 4, 231, 232, 233, 236, 124, 125, 20, 21, 165, 23, 75, 74, 77, 302, 338, 123, 329, 219, 186, 187, 235, 255, 256, 257, 245, 83, 90, 91, 92, 269, 101, 280, 281, 282, 290, 157, 158, 272, 7, 84, 76 y 85.

Esta subasta se celebrará en esta Villa el día 11 del corriente mes, a las 2 de la tarde, en el local social, Avenida de Santa Cruz, número 4.

Los dueños de las acciones pueden libertarlas antes de empezar la subasta, abonando lo que adeuden por participación; las que no se liberten ni subasten, quedarán a beneficio de la Comunidad, según señalan los Estatutos.

Villa de Güímar, 8 de marzo de 1934.—El Presidente, **A. Avila.**

COMUNIDAD DE AGUAS "IGONCE"

De conformidad con lo dispuesto en nuestros Estatutos, se cita a los señores partícipes de esta Comunidad para celebrar Junta General ordinaria de primera convocatoria el día 11 del actual a las 9 de la mañana, en la casa de don Manuel Díaz Jiménez, en Santa Cruz de Tenerife, pero caso de no asistir número suficiente de partícipes se celebrará de segunda convocatoria una hora después, con cualquier número de asistentes y de acuerdo con el siguiente

ORDEN DEL DIA

1.—Lectura del acta anterior; y

2.—Manifestaciones del señor Presidente sobre petición hecha por los contratistas para que se les aumente el valor de perforación.

Santa Cruz de Tenerife, 2 de marzo de 1934.—El Secretario, **Servando Ortoll.**—Visto bueno, el Presidente, **Bernabé Marrero del Castillo.**

Comunidad "ELEVACION DE AGUAS DE GARACHICO"

Por la presente se cita a los señores que componen esta Comunidad, para que concurran a celebrar junta general extraordinaria, que tendrá lugar el día 14 del corriente mes, a las tres de la tarde, en la casa-habitación de don Juan Díaz Jiménez, con objeto de tratar de los asuntos siguientes:

1.—Aprobación del acta anterior.

2.—Acordar, según establece la regla séptima de nuestro Reglamento, las cuotas o derramas que se han de cobrar para satisfacer los gastos de la Comunidad; y

3.—Manifestaciones de los señores socios.

Garachico, 5 de marzo de 1934.—El presidente, Fernando Méndez.

Comunidad "EL PORVENIR"

Por la presente se convoca a junta general ordinaria, que tendrá lugar en el local de costumbre, calle Marqués de Celada, de este pueblo, el día 11 de marzo corriente, y hora de las 12, con el fin del tratar del siguiente

ORDEN DEL DIA

1.—Lectura, y en su caso aprobación, del acta anterior.

2.—Presentación de cuentas del año 1933 por el señor Tesorero.

3.—Cualquier otro asunto que se relacione con la buena marcha de la Comunidad.

4.—Manifestaciones de los señores partícipes.

La Guancha, 4 de marzo de 1934.—El secretario, Benigno Rivero.—V. B. El presidente, Antonio G. Hernández.

NOTA.—Si llegada la hora señalada no concurriese número suficiente de partícipes para celebrar sesión, será suspendida para verificarla de segunda convocatoria a la hora de las 15 de dicho día, en cuya hora se tomarán acuerdos con cualquiera que sea el número de los concurrentes.

Comunidad de explotación de aguas y minerales "BARRANCO DE LOS MOCANES"

Por la presente se cita a los señores comuneros a la junta general ordinaria que se celebrará el próximo domingo, 11 del actual, en el local del Casino de Igueste de Candelaria, y hora de las 9'30 de la mañana, con arreglo al siguiente

ORDEN DEL DIA

1.—Lectura del acta de la sesión anterior.

2.—Presentación del estado de cuentas y lectura de la Memoria.

3.—Elección de cargos.

4.—Nombramiento de una comisión revisora de cuentas.

5.—Manifestaciones de los señores comuneros.

Se ruega la puntual asistencia.

Santa Cruz de Tenerife, 5 de marzo de 1934.—El secretario, D. García del Castillo.—El presidente, Juan del Castillo.

COMUNIDAD "LOS PILONES" ARAFO

Por el presente se convoca a junta general ordinaria, que tendrá lugar el domingo, 11 del corriente, a la hora de las 14, (2 de la tarde), de primera convocatoria, celebrándose una hora más tarde de segunda caso de no reunirse número suficiente de partícipes, tomando los acuerdos con los que se reunan, en el domicilio de la plaza de la República, 8.

ORDEN DEL DIA

1.—Lectura del acta anterior y su aprobación, si procede.

2.—Presentación de cuentas y nombramiento de la comisión revisora.

3.—Elección de la junta administrativa.

4.—Dar cuenta de un escrito de don Pedro Alemany, para tratar si se continúa trabajando o no.

5.—Manifestaciones de los señores socios.

Arafo, 7 de marzo de 1934.—El secretario, Juan Pérez Marrero.—El presidente, Bernabé Marrero Pérez.

Comunidad "VUELTA BICHO LAS ABIERTAS Y ZAMORANO"

Por la presente se hace saber a los partícipes que a continuación se expresan que la Junta general de esta Comunidad, en sesión celebrada el día 4 de febrero, acordó por unanimidad conceder un nuevo e improrrogable plazo de quince días, a contar de la publicación del presente aviso para que se pongan al corriente en el pago de sus cuotas, de acuerdo con lo que establecen los Estatutos porque se rige esta Comunidad, en su artículo séptimo, pues transcurrido este plazo se entregarán sus participaciones al Juzgado municipal de esta localidad, a fin de caducarlas.

Tacoronte, 5 de marzo de 1934.—V. B. El Presidente, **Maximino Galán.** El Secretario, **Teodoro Pérez.**

Don Juan Pérez Fernández, 3 acciones, 22 meses cada una; don Domingo Martín, 2 acciones, 17 meses cada una; don Sebastián Ojeda, 23 meses; don Antonio Hernández, 23 meses; don José Jorge, 21 meses; don Diego Delgado, 19 meses; don Policarpo Gonzále Calza, 10 meses; doña Isidora Barroso, 10 meses; don Juan Díaz Jiménez, 7 meses; don Nicolás Samarín, 4 meses; don Cristóbal Rodríguez, 5 meses; don Fernando Hernández, 2 acciones, 4 meses cada una; don Julián López, 11 meses; don Jeremías Delgado Pérez, 6 meses; don Rafael Padrón López, 10 meses; don Antonio Morales, 5 meses; don José Afonso García, 8 meses; don Juan Ramos Hernández, 10 meses.

Ayuntamiento

ANUNCIO

Confeccionado por la Administración general de Propiedades, Rentas y Exacciones municipales, Sección tercera, Tributos periódicos, la matrícula para el ejercicio de 1934, de los señores contribuyentes sujetos al pago del arbitrio municipal por, "Canalones, bajantes y aleros", etc., se hace presente, para general conocimiento, que dicha matrícula permanecerá expuesta al público durante quince días hábiles, contados desde el siguiente al de la publicación del presente anuncio en el Boletín Oficial de la provincia, en la Sección segunda, Hacienda, de esta Secretaría, durante las horas de 2 a 4 de la tarde, a fin de que durante dicho plazo puedan presentar por escrito, al Excmo. Ayuntamiento, los que así lo estimen pertinente, sus reclamaciones sobre inclusión, exclusión o rectificación de las cuotas aplicadas.

Santa Cruz de Tenerife, 5 de marzo de 1934.

Caja General de Ahorros y Monte de Piedad

DE SANTA CRUZ DE TENERIFE

SUBASTA

El día 18 de marzo actual, a las diez de la mañana, en las oficinas de esta entidad, calle de Pérez Galdós, número 9, tendrá lugar la de los objetos empeñados, cuyo plazo ha vencido, sin que los dueños hayan hecho las renovaciones que marca el Reglamento.

Dichos objetos se hallan expuestos al público hasta el día de la subasta, en estas oficinas, de 10 a 12 de la mañana.

Santa Cruz de Tenerife, 3 de marzo de 1934.—El director-gerente, Juan A. Rumeu.

Señora

CUIDE USTED SU PERMANENTE

¿Cómo? Con un lavado higiénico de la cabeza con Champú especial y marcado de las ondas (MIS EN PLIS). Le quedará mucho mejor que acabada de hacer.

Los dos servicios, 3'50 PESETAS

ONDULACION PERMANENTE

completa y garantizada por un año, 15 PESETAS

(Especialidad de esta casa)

ONDULACION MARCEL

PELUQUERIA MODERNA PARA SEÑORAS

Cruz Verde, 8 y 10, principal. Esquina a Imeldo Serís, antes Barranquillo, teléfono 72

LA CASA DE MAYOR CONFIANZA Y GARANTIA

¿HA PROBADO LOS CIGARRILLOS

PREFERIDOS

CONFECCIONADOS CON RAMAS CUBANAS DE LAS MEJORES ZONAS?

FUMAD PREFERIDOS A 0'30

PROBAD PREFERIDOS

DE

Morales Clavijo

EL CIGARRILLO CIEN POR CIEN AROMATICO.

Aguila Tinerfeña

SUAREZ GUERRA, ESQUINA A PEREZ GALDOS. Santa Cruz de Tenerife.

Ministerio de Cultura 2010

INFORMACIÓN TELEGRÁFICA

MADRID

LO QUE DICE EL MINISTRO DE LA GOBERNACION

Madrid, 8.18.—El señor Salazar Alonso recibió esta tarde a los periodistas, informándoles sobre los asuntos de actualidad.

Díjoles que había ordenado por telégrafo la destitución del alcalde de Vigo por haber autorizado un mítin contra la prohibición decretada por el gobernador, enviando como delegados a amigos suyos y prescindiendo de la policía.

También ha ordenado la suspensión de los alcaldes de Lobón, en Badajoz, y Briviesca, en Burgos, por haberse dirigido al ministro en tonos irrespetuosos y conminativos.

Como tales oficios revelan cierta coordinación de voluntades ha ordenado se abran expedientes con toda urgencia, pasándolos al Fiscal de la República.

MEDIDAS QUE PRODUCEN RAPIDO EFECTO

Continuó diciendo el señor Salazar Alonso que tenía, en cambio, la satisfacción de anunciar que las medidas de previsión que ha adoptado el Gobierno han producido rápido efecto en la tranquilidad del país, según le comunican todos los gobernadores.

Indudablemente, dijo, produce salubridad el ejercicio de la autoridad.

LLEGA EL SEÑOR MADARIAGA

Esta mañana llegó a Madrid el nuevo ministro de Instrucción Pública, don Salvador Madariaga.

Inmediatamente conferenció con el señor Lerroux, anunciando que esta misma tarde se posesionará de su cartera.

LOS CONFLICTOS SOCIALES

El ministro del Trabajo, señor Estadella, manifestó que carecía de noticias del desarrollo de los conflictos sociales.

Los periodistas supieron después, extraoficialmente, que las impresiones eran poco optimistas.

PETICIONES

Una comisión de Toledo visitó al ministro de la Guerra para formularle varias peticiones de interés para aquella ciudad.

Los comisionados solicitaron, entre otras cosas, la cesión de ciertos terrenos para el Ayuntamiento; una subvención para la Escuela de Gimnasia, y la construcción de pabellones militares en el Hospital Provincial.

El ministro prometió dar toda clase de facilidades para la resolución de dichos asuntos.

SE PROMUEVEN INCIDENTES DURANTE LA VENTA DE UN SEMANARIO

Cuando los vendedores de "Falange Española" lo voceaban en la Glorieta de Bilbao fueron agredidos por un grupo, que trató de impedir la venta de la misma.

La colisión tomó caracteres de mayor importancia, tiroteándose ambos grupos.

Cuando acudieron los guardias de Asalto los contendientes se disolvieron rápidamente.

DETALLES DE LA COLISION OCURRIDA EN LA GLORIETA DE BILBAO

Se conocen nuevos detalles de la colisión registrada en la Glorieta de Bilbao entre fascistas y socialistas con motivo de la venta del semanario "Falange Española".

A consecuencia del tiroteo resultaron heridos cinco transeuntes llamados Faustino Linares, Miguel Montilla, Vicente López, Luis Rico y José Nieto.

En las fachadas de varias casas se notan las huellas de algunos impactos.

Los guardias de Asalto practicaron la detención de un individuo.

FUNERALES EN MEMORIA DE DON EDUARDO DATO

En la iglesia de San Manuel se celebraron esta mañana solemnes funerales en memoria del ex presidente del Consejo de ministros asesinado, don Eduardo Dato, de cuya muerte hace hoy trece años.

El acto fué presidido por los marqueses de Lema y Santa Cruz, ex ministros conservadores del Gabinete Dato, asistiendo, además, numeroso público.

SE REUNE LA COMISION DE GUERRA

En una de las secciones del Congreso se reunió esta tarde la Comisión de Guerra.

Se leyó un informe del señor Cabanellas interesando que los alféreces y maestros de análoga categoría asciendan a tenientes una vez transcurrido un año de empleo.

Se nombró una ponencia encargada de estudiar la proposición de ley para las mejoras a los sargentos y suboficiales a base de modificar los sueldos y conceder quinquenios.

REUNION DE LA MINORIA DE LA ESQUERRA

Esta tarde celebró reunión la minoría de la Esquerra.

El jefe de la misma, señor Santaló, dió cuenta del estado actual de los presupuestos.

Se trató de la construcción del ferrocarril de Lérida a Saint Sirone, acordándose que el señor Santaló plantee la cuestión en el momento oportuno.

También se tomó el acuerdo de que el jefe de la minoría provoque cuando sea pertinente el debate sobre la situación política actual.

UN RUEGO DEL CONDE DE VALLELLANO AL MINISTRO DE LA GOBERNACION

El conde de Vallellano ha dirigido un ruego escrito al ministro de la Gobernación pidiendo que se deje sin efecto la lista de los 194 nombres que publicó la "Gaceta de Madrid", adelantándose a la investigación que se realizaba sobre cuantos se suponían intervinieron en los sucesos del 10 de agosto, para ratificar o no las incautaciones de fincas por el Estado a los complicados en dicho movimiento.

Dice que demuestra el carácter punitivo de la sanción la exclusión de dos nombres que figuran en esas listas, hecha por orden reciente.

También pide que sean excluidos de las sanciones previstas por la ley de 24 de agosto cuantos han sido absueltos, sobreseídas las causas que se les seguían o que no fueron procesados.

Añade que a estos se les deben de devolver las fincas, rentas y frutos incautados

En otro caso se deben de remitir a la Cámara todos los expedientes gubernativos que motivaron la inclusión de los nombres en la lista a que se alude en el ruego.

CIERRE DE LA FABRICA DE TABACOS

Se ha clausurado la Fábrica de tabacos para evitar la repetición de los incidentes ocurridos ayer con motivo de la admisión de un obrero no afiliado a las organizaciones tabaqueras.

SE PROHIBE LA VENTA DE PERIODICO EN GRUPOS

El jefe superior de Policía ha manifestado que prohibió la venta de periódicos en grupos para evitar conflictos.

CON MOTIVO DEL INCIDENTE EN LA GLORIETA DE BILBAO

De las averiguaciones posteriores se ha sabido que el número de heridos en la colisión entre fascistas y socialistas en la Glorieta de Bilbao asciende a ocho

Tres de los heridos lo fueron por rebotes de bala, siendo su estado de poca importancia.

Los demás sufren contusiones y erosiones de carácter leve.

El individuo detenido por los guardias de Asalto se llama Juan Marinas Moriones, de oficio carpintero, al que varios testigos acusan de haber hecho disparos.

El edificio donde se halla instalado el Colegio de Sirvientas de la calle de Fuencarral presenta numerosos impactos en la fachada.

La mayoría de los heridos han declarado que les sorprendió la colisión y el tiroteo, siendo alcanzados por las balas cuando huían para refugiarse en los portales.

REUNION DE LA MINORIA TRADICIONALISTA

Esta tarde se reunió en el Congreso la minoría tradicionalista para fijar la posición de la misma en la discusión del proyecto de presupuestos.

Se acordó manifestarse favorablemente a la prórroga de los anteriores, vista la imposibilidad de estudiar rápidamente el presentado por el señor Lara.

Estimó que no debe demorarse la discusión del proyecto de Términos municipales, designándose al señor Lamamie de Clairac para que lleve la voz de la minoría.

También fué designado el señor Bilbao para que intervenga, representando a la minoría en la discusión de los haberes del clero.

SE POSESIONA EL MINISTRO DE INSTRUCCION PUBLICA

A las cuatro de la tarde tomo posesión de la cartera de Instrucción Pública el ex embajador de España en París, don Salvador Madariaga.

Le dió posesión el señor Lerroux, asistiendo el alto personal del departamento.

SOBRE EL CARBURANTE NACIONAL

Firmada por las minorías de derechas se ha presentado una proposición a las Cortes sobre el carburante nacional.

Se pide la mezcla de gasolinas y benzoles importados en proporción del cuatro por ciento.

PROVINCIAS

LLEGA EL GENERAL DON DAMASO BERENGUER

San Sebastián, 8.—En el sudexpreso llegó el general, don Dámaso Berenguer, trasladándose seguidamente a Hernani, donde sufrirá prisión atenuada para que pueda someterse a la cura de aguas medicinales.

PARA INSPECCIONAR LA GUARNICION

San Sebastián, 8.—Con motivo de inspeccionar la guarnición de esta plaza ha llegado el general, señor Villabrille.

SE RESUELVE UN CONFLICTO MINERO

Puertollano, 8.—Ha quedado resuelta la huelga planteada por los mineros de la mina San Esteban, los que se han reintegrado al trabajo.

También se resolvió el conflicto pendiente entre los obreros y la Central eléctrica.

UNA CRECIDA MULTA POR VENTA CLANDESTINA DE ARMAS

Bilbao, 8.—El gobernador civil ha multado con 25.000 pesetas a la fábrica de armas Ermua, propiedad de los hermanos Aritio, a los que les acusa de la venta clandestina de armas.

SE SOLUCIONA LA HUELGA DE MANRESA

Barcelona, 8.—Las bases provisionales para la solución de la huelga textil en Monresa fueron aprobadas anoche.

A las seis se reintegraron al trabajo los obreros con toda normalidad.

EL CONFLICTO OBRERO EN SEGOVIA

Segovia, 8.—Se han reunido los obreros huelguistas de la fábrica Klein, acordando, en vista de que la empresa no ha hecho ofrecimiento alguno de arreglo, ratificar el acuerdo de declarar el paro general el próximo lunes.

DE ANOCHE

Interesante debate en el Congreso

Madrid, 8.19.—A las cuatro y cuarto abre la sesión el señor Alba.

En la Cámara, gran desanimación.

El banco azul, desierto.

Aprobada el acta de la sesión anterior, admítense varias proposiciones.

Se vota definitivamente la Ley creando el Sindicato de Arroceros.

Discútese después el proyecto sobre ratificación del convenio de navegación entre España y Francia.

El señor PITA ROMERO explica el alcance de este proyecto, extendiéndose en algunas consideraciones sobre el mismo.

El señor MAEZTU protesta de la rapidez con que se quieren aprobar estos asuntos, y dice que no hay tiempo para estudiar este convenio, a pesar de afectar a intereses tan respetables como son los de la región levantina.

El señor DE LOS RIOS se lamenta también de la celeridad con que se ha contestado la nota referente a Inglaterra, y dice que sólo acepta el Tratado por el escaso tiempo de su vigencia.

El señor PITA ROMERO ofrece que el asunto no constituirá precedente.

El señor GUIJARRO se lamenta de que el Tratado perjudique a los patateros españoles, cuya exportación se prohibe.

El señor MANGRE, federal, acepta el dictamen.

Interviene después el señor BARCIA, que censura también la forma en que se ha traído el dictamen.

Además, dice, no se ha terminado la interpelación del señor Badía, asunto que desea cancelar cuanto antes.

El señor PITA ROMERO vuelve a dar explicaciones, negando que haya habido desconsideración para la Cámara, sino unicamente falta de tiempo por los plazos apremiantes en que se han desarrollado las negociaciones.

El señor MATESANZ pregunta si habrá posibilidad algún día de tratar del problema económico, porque no puede haber presupuestos ni nada si esta cuestión no se aborda y se inicia de una vez una política comercial en armonía con los intereses nacionales.

Apruébase el Tratado.

Léese después una proposición incidental sobre el Tratado con el Uruguay, defendiéndola el señor Alcalá Espinosa, radical.

El orador expone los perjuicios que se ocasionarían a la economía nacional si se restasen posibilidades al comercio con el Uruguay. La producción andaluza, particularmente, se hundiría de prevalecer el Tratado en los términos en que está concebido.

El señor PITA ROMERO rechaza la proposición, defendiendo el concierto, por estimarlo ventajoso para España.

El señor Espinosa, después de algunas explicaciones, retira la proposición.

LA CUESTION DE CORREOS ORIGINA UN RUIDOSO DEBATE

Seguidamente se reanuda la interpelación sobre el asunto de los Sindicatos de Correos.

El señor AGUILLAUME considera falsa la información que ha traído a la Cámara el Ministro de Comunicaciones, señor Cid, calificando su discurso de tendencioso. (Grandes protestas de radicales y derechas.)

El señor ALBA.—No creí que su señoría confundiera la franqueza con la grosería.

El señor AGUILLAUME.—Grosería es lo que dice su señoría.

(Enorme escándalo. Las derechas increpan airadamente al orador.)

El señor ROYO VILLANOVA.—La libertad de tribuna tiene sus límites. Esas frases son intolerables.

El señor ALBA (dirigiéndose al señor Aguillaume.) La Presidencia merece respeto por la persona, que lo merece como la que más, y por la representación que ostenta. (Aplausos de la Cámara.)

El señor AGUILLAUME continúa su discurso, censurando el incidente del Inspector de Oviedo y afirmando que se ha concedido licencia a un funcionario para hacer propaganda fascista con el señor Primo de Rivera.

Dice que el Sindicato de Correos se creó clandestinamente para traer la República y que el señor Cid es el Ministro más inadecuado para ocupar este puesto porque toda su vida fué monárquico, como lo son los enemigos del Sindicato.

El señor BOLIVAR.—Las medidas del señor Cid son las de un reaccionario.

El señor MADARIAGA.—Hable su señoría de su tema: el Gobierno obrero campesino.

El señor BOLIVAR.—Digo lo que me da la gana. El Gobierno prepara la llegada del fascismo. Además, habéis engañado a los obreros prometiéndoles el reparto de tierras.

El señor IGLESIAS (don Emiliano).—Estáis demostrando una completa indisciplina contra el Estado. Esas comisiones de destinos en Correos infringen la Constitución.

Un SOCIALISTA.—Pues la Ley de bases la votaron los radicales, aunque no su señoría porque le expulsaron de las Cortes.

El señor IGLESIAS.—Afortunadamente para mí.

El señor AGUILLAUME afirma que el reglamento porque se rige el Sindicato fué aprobado por el señor Martínez Barrio, consigna la lucha de clases y tendrá que respetarse quiera o no el Gobierno.

El señor CID ofrece respetar la Ley de bases, trayendo un plan de conjunto para modificarlas.

Considera inmoral que siendo diputado el señor Aguillaume disfrute de casa como empleado con perjuicio de los demás compañeros del Cuerpo. (Ovación en la Cámara.)

El señor AGUILLAUME.—Porque nadie me ha invitado a abandonarla. (Risas.)

El señor CID.—He dado órdenes al jefe de Correos de Oviedo para que se lo comunique a su señoría.

(Socialistas y derechas vuelven a increparse.)

El señor CID.—Como los funcionarios que entraron en mi despacho carecen de inmunidad, sufren las consecuencias de su falta, mientras el señor Aguillaume ocupa tranquilamente su escaño.

(Nuevo escándalo en los bancos socialistas.)

Mantendré—prosigue el señor Cid—el espíritu de autoridad sin represión. Los funcionarios deben saber de hoy en adelante que ser republicano no es patente para ponerse fuera de la Ley. Los republicanos son los más obligados a dar ejemplo de ciudadanía y disciplina.—(Aplausos.)

Si yo no fuera leal a la República y al puesto que me ha otorgado, sería despreciable. (Prolongada ovación en la Cámara.)

INTERVENCION DEL SEÑOR GIL ROBLES

El jefe de la Ceda apoya a continuación una proposición incidental, pidiendo que la Cámara acuerde haber visto con satisfacción las palabras y actitudes del Ministro de Comunicaciones.

Afirma que la minoría que representa concederá su confianza constante al Gobierno si procede como el señor Cid.

No queremos cargos, dice el señor Gil Robles, pero el Gobierno tendrá la mayoría que necesita para gobernar siempre que se trate de terminar con el vergonzoso espectáculo de las gentes que viven fuera de la Ley.

Es lamentable, continúa diciendo, que se pierda el tiempo en el Parlamento mientras los grandes problemas nacionales se hallan desatendidos.

El señor MENENDEZ.—¿Qué hace entonces la mayoría?

El señor GIL ROBLES.—Servir a España. Tengo, además, el mismo programa que defendí en las elecciones, y no he de oponerse a ninguna labor que sea constructiva. Pido, pues,al Gobierno que traiga proyectos de reconstitución e interés nacional, porque cuando el país vea que aquí se trabaja, la anunciada revolución quedará reducida a unos votos particulares.

Es necesario, continúa, fortalecer la producción y la economía. Nosotros no queremos la muerte de las instituciones democráticas que se ha dado el país porque vendría la dictadura. Contáis, pues, con nosotros para trabajar, pero no para perder el tiempo mientras nos desprecia la nación (Grandes aplausos de las derechas.)

OTROS ORADORES. EL SEÑOR BESTEIRO

Después de breves palabras del conde de Rodezno, adhiriéndose a la proposición, interviene el señor Besteiro.

Dice que votará en contra de la proposición por considerar que el Gobierno se ha apoyado en elementos reaccionarios y en una situación crítica para los socialistas, que puede ser también perjudicial para el país.

Del desprestigio del Parlamento, dice, todos tenemos culpa, incluso el Gobierno desde su posición; pero no crée en la defensa que ha hecho el señor Gil Robles de las instituciones democráticas, pues aunque va camino de ser republicano, no sabe de qué República será.

El programa de Acción Popular—prosigue el señor Besteiro—es la antítesis del artículo primero de la Constitución, pues el régimen corporativo porque se aboga ahogaría todo gérmen de libertad.

Termina diciendo que, aunque los episodios desarrollados le han llenado de amargura, no por eso puede votar la proposición del señor Gil Robles.

(En vista de lo avanzado de la hora, 9 y 30 de la noche, se acuerda prorrogar la sesión.)

EL SEÑOR GOICOECHEA

El jefe de la minoría de Renovación Española dice que votará la proposición porque implica un deseo de robustecer el principio de autoridad.

Destaca la importancia de las palabras del señor Besteiro, diciendo que el partido socialista o se renovará o se disolverá.

Establece con este motivo un paralelo entre la situación de los socialistas en Bélgica y los de Austria, y termina expresando su coincidencia de criterio con los términos en que el señor Gil Robles ha planteado el asunto.

OTRAS INTERVENCIONES

El señor TRAVAL, de la Esquerra, dice que esta minoría no votará la proposición.

El señor MARTINEZ DE VELASCO, por los agrarios, ofrece su voto, y dice

Otro magnífico estreno en el "Cine Numancia"

HOY, A LAS 6'15 — UNA NUEVA Y MARAVILLOSA OPERETA ¡¡UN NUEVO TRIUNFO DE LA UFA!! — HOY, A LAS 10

"Yo de día, tú de noche"

CON LA IDEAL PAREJA DE "RONNY": KATE DE NAGI y WILLY FRITSCH
UN FILM DERROCHE DE ARTE QUE NO SE OLVIDARA

A las 8'15.—SECCION POPULAR, con la mejor producción Paramount, EN ESPAÑOL, de la temporada:

«MELODIA DE ARRABAL»

En que la bella IMPERIO ARGENTINA y CARLOS GARDEL, deleitan al público con sus tangos y canciones.

EL FILM QUE AGOTA LAS LOCALIDADES

EXITO — EXITO — EXITO

Para galerías de agua

Vagonetas, raíles, traviesas, y demás clase de material de la acreditada Fábrica:

Orenstein & Koppel

SIEMPRE EXISTENCIAS

Jacob Ahlers, Marina 31

Teléfonos números 1.140 y 1.141 — Santa Cruz de Tenerife

An die Deutsche Kolonie

ROYAL VICTORIA

Audiencia Imperial

Operettte in Deutsches sprache Gesprochen und gesungenten mit.

Marta Egerth und Paul Horbiger.

COCHES Y CAMIONES DE OCASION

tomados a cambio de nuevos

FORD

Precios, desde 1.000 Ptas.

FORD, CHEVROLET, CITROEN, BUICK, ESSEX, HUDSDON, RENAULT, etc.

AGENCIA FORD

Capitán Galán, 49. Teléfono 496

Juan Martínez de la Peña y Barroso
ABOGADO
Capitán Galán, 23-2.º

Ministerio de Cultura 2010

que no se ha perdido la tarde porque se ha demostrado que hay un ministro el señor Cid, que cumple lealmente con su deber. (Aplausos de los agrarios.)

El señor RAHOLA (de la Lliga) dice que los regionalistas votarán la proposición porque desea el sometimiento a la Ley de todo el mundo.

EL SEÑOR PRIETO

Comienza diciendo que la proposición que se discute se limita a dar un voto de confianza a un ministro, no al Gobierno.

Afirma que los socialistas nunca se rindieron a ningún poder sindical, pues siempre ante pusieron el interés del país.

La indisciplina que existe en Comunicaciones, dice, se debe a la tolerancia de los ministros.

Cree, sin embargo, que el señor Cid ne debió suspender a la Comisión de destinos, porque esta medida atenta contra la Ley de bases.

Estima que como la proposición del señor Gil Robles no se extenderá a todo el Gobierno implica, en el fondo, un voto contra la República.

Termina diciendo que si los socialistas han anunciado la revolución lo hacen por defender la República, seriamente amenazada por sus enemigos, que quieren perturbarla desde dentro.

EL SEÑOR GUERRA DEL RIO

En nombre del Gobierno dice que las muestras de afecto que se quieren dar al señor Cid satisfacen a todos sus compañeros. Su conducta, dice, es la de todo el Gobierno, que se adhiere con gusto a la proposición.

Refiriéndose luego al asunto que ha motivado el debate dice que los socialistas tuvieron en Comunicaciones dos Directores generales omnímodos, que imponían a todo trance su voluntad. (Protestas de los socialistas.)

El Subsecretario que primeramente se nombró obraba al dictado de esos Directores generales, mediatizándole por completo.

Respecto a las manifestaciones que ha hecho el señor Gil Robles al final de su discurso, dice textualmente: Hay una zona de trabajo que nos es común a todos. Las derechas no podrán solicitar de nosotros lo que es imposible concederlas. Pero que la República sea para todos tiene desde luego nuestro asentimiento.

Termina diciendo: Todos debemos laborar por el bien común, y lamentaría que quienes fueron nuestros amigos no nos acompañasen en este empeño. (Aplausos de radicales y derechas.)

LA VOTACION

El señor Barcia, del grupo de izquierdas, dice que éstas se abstendrán de votar.

Se procede seguidamente a votación nominal, aprobándose la proposición por 148 votos contra 24.

Se levanta la sesión a las 10 y 45.

LOS SEÑORES GUERRA DEL RIO Y CID, OVACIONADOS

Al terminar la sesión, los diputados del centro y de las derechas ovacionaron a los señores Guerra del Río y Cid por los discursos pronunciados en la Cámara.

EL GOBIERNO, SE AFIANZA

Los diputados derechistas decían en los pasillos que el Gobierno se afianza por días, porque ha adoptado una actitud enérgica ante la indisciplina reinante, que atribuyen ellos a estar fomentada por el socialismo.

Elogiaban las resoluciones adoptadas, lo que demuestra que el Gobierno está dispuesto a afrontar las subversiones.

Un caracterizado elemento de la Ceda decía que ante un Gobierno fuerte y seguro no triunfarán los movimientos revolucionarios, porque además del apoyo de la mayoría en las Cortes, contarán con la opinión pública en la calle.

LAS DERECHAS FELICITAN AL SEÑOR GUERRA DEL RIO

Al salir del salon de sesiones el señor Guerra del Río se le acercaron numerosos diputados derchistas, que le felicitaron por el ofrecimiento que hizo en la Cámara de hacer política nacional, siendo la República para todos los españoles.

LO QUE DICEN LOS SOCIALISTAS

Los diputados socialistas aseguraban que la proposición del señor Gil Robles fué una maniobra derechista para contrarrestar la actuación de los anteriores ministros de Comunicaciones, frente a la labor desarrollada por el señor Cid en dicho Ministerio.

Los diputados radicales atribuían extraordinaria importancia al resultado del debate, que produciría un efecto trascendental en la opinión.

Estimaban unánimemente que los socialistas han sufrido un golpe rudísimo, comentando el hecho de que Margarita Nelken saliera a los pasillos mientras hablaba el señor Aguilaume, diciendo a algunos de sus compañeros:

—No se puede estar oyendo a un correligionario, sin sonrojarse.

EL DISCURSO DEL SEÑOR BESTEIRO

El discurso del señor Besteiro causó gran sensación en la minoría, considerándosele como una censura a toda la actuación de los socialistas en el Parlamento, en la prensa y en la calle.

El jefe de la minoría radical decía que el señor Prieto intentó a última hora desvanecer el efecto desastroso para los socialistas que produjo el discurso del señor Besteiro; pero, balbuciente, no pudo apoderarse de la atención de la Cámara.

Hacía resaltar el señor Iglesias la vibrante intervención del señor Guerra del Río, a quien los diputados aplaudieron en algunos momentos puestos en pié, especialmente cuando aseguró que en el bienio vergonzante ningún ministro pudo sentarse con decoro en la poltrona de Comunicaciones por la mediatización de los socialistas.

LA SESION DE MAÑANA

El señor Alba anunció que mañana comenzará la sesión con la interpelación anunciada por el doctor Albiñana sobre lo ocurrido en Barcelona.

Dijo también el presidente de la Cámara que el martes comenzará la discusión del proyecto de haberes del clero.

LA HUELGA DEL RAMO DE LA CONSTRUCCION

Madrid, 8.23.—Continúa en el mismo estado la huelga del ramo de la construcción.

En los Cuatro Caminos los guardias disolvieron varios grupos, practicando numerosas detenciones.

Témense nuevos desórdenes.

LOS METALURGICOS

Los metalúrgicos han publicado un manifiesto anunciando la huelga general del gremio, que comenzará mañana, viernes.

El paro alcanzará a 1.500 obreros.

El secretario del Sindicato ha manifestado que el movimiento puede tener gran importancia por las derivaciones que podrían producir en la prensa, al ser retirados de las imprentas los mecánicos.

También afectará la huelga a los transportes.

EL MOMENTO ES GRAVE Y DIFICIL, DICE UN PATRONO

Los periódicos publican unas interesantes manifestaciones de un patrono del ramo de la construcción que forma parte del Jurado Mixto.

Dice que el momento es grave y difícil y que es necesario un rápido remedio para evitar una catástrofe inminente.

Añade que las primeras víctimas de todos los conflictos que se están planteando sistemáticamente serán los obreros.

Cree debe procederse sin claudicaciones, pero también sin intolerancia.

Hace diversas consideraciones sobre la desconfianza general que existe en el país, que ha originado la huída de los capitales, hoy colocados en los Bancos del Extranjero.

Considera que ha sido una imprudencia el acuerdo del ministro del Trabajo de decretar la jornada de 44 horas, sin pensar en la competencia que se hace en provincias, donde rige la jornada legal de 48 horas.

EL CONFLICTO HA PASADO A LA ESFERA GUBERNATIVA

El director general del Trabajo, señor Riu, ha manifestado que el conflicto del ramo de la construcción ha pasado desde ayer a la esfera gubernativa, interviniendo directamente el ministro de la Gobernación.

INTERESANTES DECLARACIONES DEL SEÑOR SALAZAR ALONSO

El ministro de la Gobernación, hablando esta noche con los periodistas, les dijo que las medidas y acuerdos adoptados por el Gobierno solo se aplicarán en caso de necesidad.

Expuso luego su criterio de aplicar las leyes con pureza absoluta, castigando a quienes cometan la infracción.

Nadie cree—añadió—que los pistoleros que vienen actuando en toda España sirvan a ideales políticos.

Dijo por último que en lo sucesivo el Gobierno aplicará el criterio expuesto por el ministro de Comunicaciones, por cuanto se refiere a los conflictos sociales.

LOS QUE SIMULAN ENFERMEDADES

El presidente de la Defensa Mercantil ha dicho que nota que muchos asalariados simulan enfermedades para cobrar el Seguro.

Con el fin de impedir estos abusos, se organizará un servicio médico.

NOTA DE LA FEDERACION PATRONAL

La Federación Patronal ha publicado otra nota protestando del atentado cometido el miércoles último contra los patronos fontaneros, y a consecuencia del cual resultó herido de gravedad un transeunte ajeno al conflicto.

Confían en que el ministro de la Gobernación cumplirá las promesas que les ha hecho, descubriendo y castigando a los autores de estos crímenes y respondiendo así a la confianza que ellos le han depositado.

EL CONFLICTO DE ARTES GRAFICAS

El comité de huelga del gremio de Artes Gráficas ha publicado un manifiesto en el que dice que el aplazamiento de la huelga hasta el lunes próximo, ha obedecido a la petición formulada por las empresas, para buscar el modo de encauzar el conflicto.

Caso de no resolverse afrontarán la situación con todas las consecuencias.

LUCA DE TENA VISITA AL MINISTRO DE LA GOBERNACION

El señor Salazar Alonso dijo a los periodistas que esta mañana le había visitado el director de "A B C", don Juan Ignacio Luca de Tena, para informarle de la situación en que se halla el conflicto, por si la huelga entra en la esfera de su Ministerio.

EL MINISTRO SUSPENDE UNA REUNION

El ministro de la Gobernación ha suspendido la reunión que debían celebrar esta noche los miembros del comité de huelga de Artes Gráficas.

CLAUSURA DE LA FABRICA DE TABACOS

También el señor Salazar Alonso dispuso que se procediera a la clausura de la Fábrica de Tabacos.

La orden fué cumplida inmediatamente, verificándose después de desalojar la fuerza pública a los operarios, que se negaban a abandonar la fábrica.

LLEGA "EL GALLO"

Procedente de Algeciras ha llegado el diestro Rafael Gómez, "El Gallo".

Recorrió los cafés donde acostumbraba formar peña y las redacciones de los periódicos.

BANQUETE EN HONOR DEL SEÑOR CID

En el Casino de Madrid se verificó el banquete conque la minoría agraria obsequiaba al ministro de Comunicaciones, señor Cid.

El acto transcurrió en medio de la mayor cordialidad finalizando sin discursos.

APLAZAMIENTO DE UN CONGRESO

Por la declaración del estado de alarma ha sido aplazada la celebración del congreso del partido radical socialista.

EL PARTIDO DE IZQUIERDAS

La comisión organizadora del partido de izquierdas aprobó el proyecto de estatuto.

El programa porque se ha de regir el partido será sometido a la consideración de la asamblea que se celebrara el día 24.

EL TRIBUNAL DE URGENCIA

Ante el Tribunal de Urgencia compareció hoy el señor Alcalá Galiano para responder de un delito contra la República.

El fiscal solicitó la imposición de dos meses de arresto, pero el Tribunal le absolvió.

UNA PLUMA DE ORO Y UNA DEDICATORIA PATRIOTICA

La peña de amigos "Campanilla", constituida en su mayor parte por políticos y escritores, celebró un banquete en homenaje al señor Lerroux.

Le fué regalada una pluma de oro con la siguiente dedicatoria: "Para que firme los decretos para salvar a España."

"HERALDO DE MADRID" DICE QUE SE PREPARA UNA SUBLEVACION MILITAR.—UN GOBIERNO PRESIDIDO POR EL GENERAL SANJURJO

"Heraldo de Madrid" publica esta noche una información sensacional relacionada con los presos militares que se encuentran en el Castillo de Santa Catalina, en Cádiz.

Denuncia ciertos manejos que se efectúan en el Castillo mencionado preparando para el próximo día 14 una sublevación militar.

Señala que entre los complicados se encuentran el general, señor Sanjurjo, y otros generales.

Añade que circula públicamente la lista de un Gobierno que se formará presidido por don José Sanjurjo y la colaboración de los generales Barrera, Goded, Saro y Franco.

Establece relación con este propósito y el mitin que dará el día 11 el señor Gil Robles, en Cádiz.

LOS OFICIALES DE PRISIONES DEBEN REINTEGRARSE A SUS DESTINOS

Se ha ordenado que todos los oficiales de Prisiones se reintegren a sus destinos, dando por caducadas todas las licencias expedidas.

EL PROYECTO PARA EL EDIFICIO DE LA NUEVA UNIVERSIDAD

Hoy ha sido entregado oficialmente el proyecto del edificio para la nueva Universidad de La Laguna, ante una comisión compuesta de don Emilio López, director del Timbre, el representante del Cabildo, señor Villa, y el rector de la Universidad de La Laguna, señor Hernández Borondo.

Don Emilio López se ofreció para entregarlo al ministro de Instrucción Pública.

Se sabe que en el Consejo Superior de Cultura resaltó el esfuerzo que representa para el Cabildo de Tenerife dotar al nuevo edificio de forma adecuada al primer centro docente del archipiélago.

Una vez entregado el proyecto al Ministerio de Instrucción Pública se comenzarán a efectuar las gestiones necesarias para que en breve sea anunciada la subasta de las obras, que por la magnitud de las mismas ayudarán a mitigar la crisis de trabajo en Tenerife.

CAMPOS DE VAGOS Y MALEANTES EN CANARIAS

El director general de Prisiones ha manifestado que el Gobierno aprobó los planos y presupuestos para establecer campos de concentración de vagos y maleantes en Canarias.

Se creará uno para 1.500 individuos en Puerto Cabras (Fuerteventura) y otro para 150 en la isla del Hierro.

Este último será destinado a los escritores y políticos que sufran pena de destierro.

Los concentrados se dedicarán a trabajos corporales.

En el proyecto figura también la habilitación de otros campos de concentración en la Península, capaces para 3.000 personas, que serán utilizados en casos de urgencia.

EL PARTIDO DE FUTBOL ESPAÑA-PORTUGAL

Hay gran expectación ante el partido internacional que el domingo jugarán en Madrid las selecciones de España y Portugal.

Es muy posible que en el equipo español sea sustituído el extremo derecho, Vantolrá, que se halla lesionado, por el jugador del Athlétic madrileño Marín

MADRUGADA

PARA APLICAR LA LEY DE VAGOS

Madrid, 9. (Dos madrugada).—A última hora cuando el ministro de la Gobernación recibió a los periodistas, manifestó que deseando el Gobierno aplicar rigurosamente y con amplia imparcialidad la ley de Vagos y Maleantes, ha nombrado jueces especiales encargado de aplicarla.

Añadió que también se han adoptado varias medidas para impedir las frecuentes colisiones entre ciudadanos.

A continuación facilitó las siguientes noticias de los incidentes ocurridos durante las últimas horas de la noche.

FALLECE UN HERIDO

A las doce de la noche falleció en el Hospital Clínico el obrero Angel Montesino, que resultó herido en la refriega originada en la Glorieta de Bilbao durante la venta del semanario "F. E."

UNA BOMBA

Esta noche hizo explosión una bomba colocada junto a un transformador eléctrico, en el barrio de la Guindalera, quedando destruído.

INCENDIO DE UN ALMACEN

Un grupo de revoltosos incendió en el barrio de Tetuán un almacén de maderas.

La rápida intervención de los vecinos logró dominar el fuego.

La policía logró detener a algunos incendiarios.

REUNION CLANDESTINA

La policía detuvo en el café Platerías a 7 comunistas, agentes de enlace con los huelguistas, que celebraban una reunión clandestina.

Se encontraron documentos de gran importancia.

CENTROS CLAUSURADOS

Por orden gubernativa se clausuraron esta noche los centros de la C. N. T., Centro Comunista y de Falange Española.

También se ha clausurado el local de la Juventud Socialista.

ANARQUISTAS DETENIDOS

En el puente de Vallecas la policía sorprendió una reunión clandestina de significados anarquistas, deteniéndolos.

BOLSA DE MADRID

Libras esterlinas, máximo	37'55
Libras esterlinas, mínimo	37'45
Francos Franceses, máximo ...	48'55
Francos Franceses, mínimo ...	48'45
Dólares, máximo	7'41
Dólares, mínimo	7'39
Liras, máximo	63'50
Liras, mínimo	63'30
Francos Suizos, máximo	238'25
Francos Suizos, mínimo	238'10
Francos Belgas, máximo	34'38
Francos Belgas, mínimo	34'33
Reichsmark, máximo	2'935
Reichsmark, mínimo	2'92
Florines, máximo	4'975
Florines, mínimo	4'965
Pesos Argentinos, ...	sin cotizar
Coronas Checas, máximo	30'70
Coronas Checas, mínimo	30'50
Coronas Checas, máximo	1'94
Coronas Checas, mínimo	1'92

Vida judicial

Sentencia en un recurso contencioso

El Tribunal Provincial de lo Contencioso Administrativo ha dictado sentencia en el recurso interpuesto por don Antonio Tophan Suárez, vecino del Puerto de la Cruz, contra acuerdo del Ayuntamiento de la referida localidad que le denegó autorización para instalar un motor de ocho caballos.

Se declara nulo y sin ningún valor ni efecto, el citado acuerdo, ordenando al Ayuntamiento del Puerto de la Cruz autorice al señor Tophan para instalar el referido motor, de conformidad con la tésis sustentada en el acto de la vista por el abogado de la parte recurrente, señor López de Vergara.

Sumarios

El Juzgado de La Laguna incoa sumario por lesiones que sufre Carlos González Ramos, a consecuencia de un choque entre un camión y un carro.

El mismo Juzgado tramita sumario por accidente de automóvil ocurrido en la carretera general del Norte, lugar conocido por el Sauzal, resultando con la fractura de un brazo, la joven Ana Pérez Hernández.

El Instructor de Los Silos sigue sumario por incendio en una casa situada en la calle de Ramón y Cajal.

El Juzgado de Instrucción de Santa Cruz de la Palma tramita sumario por robo de dinero y alhajas a Juan Guillén, de lo que se acusa a Cirilio Pérez Castro.

Brodarsko Akcionarsko Drustvo

El magnífico y rápido vapor nombrado

"VILA"

saldrá de este puerto el 12 del corriente con destino a Casablanca, Oran, Alicante, Valencia, Alger, Split, Susak y Trieste.

Admitiendo carga y pasajeros.

Agente: ARNALDO DIAZ MARTINEZ
MARINA, 1

Academia de Corte y confección Sistema Martí

En esta Academia dirigida por profesora con título expedido por la Central de Barcelona, se dan clases de corte y costura, preparación para profesoras por el programa de la Central. Aprendizaje rápido y económico.

Para más informes: Callao de Lima, 17, frente a Los Dos Hermanos.

Precios módicos.

¡Bibliófilos--Estudiantes!

En el taller de encuadernación situado frente a la Casa Elder, Fermín Galan, 73, se hacen toda clase de encuadernaciones y monturas de mapas, etc. Contamos con maquinaria exprofesa para hacer cajas de cartón, en varios modelos y tamaños. Presupuestos gratis.

ALVARO ABAD
DE LA CASA
TRUST JOYERO

ACABA DE RECIBIR UNA NUEVA COLECCION DE JOYAS, QUE CON SUMO GUSTO PRESENTARA EN EL DOMICILIO DE SUS AMIGOS Y CLIENTES.

PARA AVISOS EN:

Au Petit París y Hotel Orotava

J. Lauritzen Line

COPENHAGUE

SERVICIO FRUTERO SEMANAL PARA LOS PUERTOS DEL NORTE DE AFRICA

ORAN, ARGEL, BONE, PHILIPPEVILLE Y TUNEZ

PARA INFORMES:

AGENCIA MARITIMA: ANTONIO ACOSTA

Bethencourt Alfonso, 1 (entresuelo). Teléfono, 9-4-6

Chargeurs Réunis

SERVICIO FRUTERO.--CARGA GENERAL.--PASAJE
PROXIMAS SALIDAS
SERVICIO FRUTERO A FRANCIA

Vapor "SAN MATEO". Cargará para Nantes y Burdeos el 6 de marzo.
Vapor "SAN CARLOS" Cargara paar Dieppe el 12 de marzo.
Paquebot "AMERIQUE" saldra para Burdeos el 23 de marzo.
Vapor "SAN MATEO", cargará para Dieppe el 26 de marzo.

LINEA DE LA COSTA OCCIDENTAL DE AFRICA

Paquebot FOUCAULD, saldrá para Dakar y Africa francesa, el 19 de marzo.
Para informes: HARDISSON HERMANOS, Villalba Hervas (antes Tigre) número 5.

JACOB AHLERS Sta. Cruz de Tenerife

AGENTE DE LAS COMPAÑIAS

WOERMANN-LINIE
DEUTSCHE OST-AFRIKA LINIE
HAMBURG-AMERIKA LINIE
HAMBURG-BREMER AFRIKA-LINIE

FECHAS DE SALIDAS DE LOS SIGUIENTES PUERTO

VAPORES	HAMBURGO	BREMEN	ROTTERDAM	AMBERES	LISBOA	LLEGADA A TENERIFE
WADAI	17 febrero		19 Febrero	20 Febrero		27 Febrero
WAGOGO	3 marzo	5 Marzo	20 Marzo	8 Marzo	13 Marzo	16 Marzo
WOLFRAM	13 marzo	10 Marzo		17 Marzo		24 Marzo
WAHEHE	17 marzo					26 Marzo

OBSERVACIONES.—Los vapores WADAI y WAHEHE, hacen escala en Boulogne Sur Mer y Southampton, los dias 21 y 22 de febrero y 20 y 21 de marzo, respectivamente, para tomar pasajeros y correspondencia.
El vapor WAGOGO hace escala en Santa Cruz de la Palma.
El vapor WOLFRAM hace escala en Amsterdam, el día 16 de marzo.

AGENTES DONDE ESTOS VAPORES CARGAN

BREMEN: Norddeutscher Lloyd (Abt. Kanar. Inseln).—HAMBURGO: Woermann Linie A. G. (Afrikahaus). ROTTERDAM: F. A. Voig & Co (Postfach 1158.—AMSTERDAM: Holland West-Afrifa Lijn N. V. (Prins Hendrikkade 34).—AMBERES: Agalire S./A. (Meir 24).—LISBOA: Marcus & Harting Lda. (Rocio, 50.)—FUNCHAL: Joao de Freitas Martins

OLDENBURG-PORTUGIESISCHE DAMPFSCHIFFS-RHEDEREI

Servicio frutero Semanal para Hamburgo y Bremen

NORD DEUTSCHER LLOYD BREMEN

y con trasbordo para Copenhaguen, Stockolmo, Oslo etc.

SALIDAS DE VAPORES DURANTE EL MES DE MARZO DE 1934

Día 2.—Vapor TENERIFE	Compañía Oldenburguesa.
Día 9.—Vapor ARUCAS	Norddeutscher Lloyd.
Día 16.—Vapor CEUTA.	Compañía Oldenburguesa.
Día 23.—Vapor OROTAVA	Norddeutscher Lloyd.
Día 30.—Vapor RABAT	Compañía Oldenburguesa.

Nota.—Estos buques admiten frutos para Rotterdam con trasbordo en Hamburgo al mismo tipo de flete.

NOTA.—Se avisa a los señores exportadores que la fruta tiene que estar muelle todos los viernes, antes de las 9 de la noche no garantizandose el embarque de la que llegue después de dicha hora.

Agente
Oldenburg Portugiesische Dampfschiffs-Rhederei
JACOB AHLERS
Marina, 31.—Teléfono 1.140

Agente
Norddeutscher Lloyd
(Servicio frutero)
MANUEL CRUZ
San José, 10.—Teléfono 1.100

Ministerio de Cultura 2010