AÑO XII MADRID NUM. 3.265

SUSCRIPCIONES

Madrid, un mes..... 2 ptas
Provincias, trimestre.. 9 »

25 EJEMPLARES 1,75 PESETAS

LA LIBERTAD señala a sus lectores y anunciantes : : que es el periódico de más grandes tiradas : :

HEMEROTECA MUNICIPAL MADRID

La Libertad

VIERNES 5 DE SEPTIEMBRE DE 1930

Toda la correspondencia debe dirigirse al Director
Apartado de Correos 981

Casa de LA LIBERTAD { Redacción: MADERA, 8. Administración: SAN ROQUE, 7.

Número suelto, 10 céntimos

DE MIS VIEJOS PAPELES

DIVAGANDO

«La Filosofía triunfa fácilmente de los males pasados y de los futuros; pero los presentes triunfan de ella.»
La Rochefoucauld: «Máximas».

Se dice que sólo fué místico el arte ojival. Fué algo más: fué revolucionario. El artífice entonces, más que obrero, era pensador. Ni un solo adorno, ni un solo detalle dejaba de responder, con el ansia de renacimiento, a la última conclusión matemática. El botarel era contrapeso, era base de firme sostén la gárgola misma. Allí estaba la ojiva, no como exigencia de delectación y de éxtasis, sino obligada por el dato algebraico. Fué «Frollo» adivino al decir, contemplando el libro y la catedral: «Esto matará a aquello.» Pero antes que libro, la razón se llamaba piedra. En los contrafuertes, en las impostas, en los nervios que se desparramaban para hacer innecesarios los lóbregos muros, pudo siempre escribirse y se quiso escribir con los signos masónicos: «¡Esto, por sí mismo, agoniza y muere!»

*

Buscamos el amor, y el amor es la muerte. Olvidamos la misteriosa relación entre el «Orcus» y el «Amorcus». Si prestásemos atención a los rumores de lo ignorado, escucharíamos, no pocas veces, una voz que nos gritaría: «¡Insensato! ¿No sabes que se muere por eso, porque se ama? ¿Ignoras que la pasión agosta y envejece, que el placer aniquila, y que tan sólo es a los seres permitido amar a trueque de morir? ¡Corre tras el amor; pero sabe que corres a la tumba! La vida es un beso macabro, que comienza la madre y acaba el gusano. Y ese gusano también morirá, porque el amor circula y arde en sus anillos.»

*

En todos los órdenes humanos, incluso el meramente fisiológico, la evolución se realiza substituyendo la energía nerviosa a la muscular. Suponer una futura evolución en que el triunfo pueda ser de la actividad física inteligente es afirmar una regresión imposible. La evolución social implica eso: un mayor predominio de la inteligencia sobre la fuerza, «alma mater» de las sociedades primitivas; una emancipación para los humildes del trabajo manual por la aplicación del intelecto, dándoles un nuevo estado de ideación, de conciencia y de vida. En el desenvolvimiento de la ley del progreso jamás la historia ha discernido el triunfo a las máquinas, sino a los hombres.

Para emanciparse, las aristocracias necesitaron, primeramente, esculpir en blasones sus esfuerzos, como para formular las clases medias los «Derechos del Hombre» fué preciso que, excediendo en saber a la nobleza, apagasen las agudezas de Versalles con el saber de la Enciclopedia y la elocuencia del Juego de pelota.

Para que el proletariado triunfe necesita intelectualizarse. La victoria es de los más adaptados, y el medio lleva, de cada vez más, impreso el sello de la inteligencia del hombre. En el moderno paraíso todos los seres hablan como la serpiente y todas las plantas son del Bien y del Mal, porque en todas ha descifrado el hombre el lenguaje sublime de la Naturaleza.

*

Toda una centuria tuvo su representación en Hugo el Grande, como otra la tuvo en Voltaire. El siglo XVIII fué el de la liberación religiosa, como el XIX el de la emancipación política. El XX necesita otros acordes, otros ritmos, otras cadencias, porque es el de la transformación económica y el de la justicia social.

A la voz de Voltaire se derrumban las aras, y a la de Hugo los solios. Cuando escribe, fulmina; cuando habla, centellea. Por eso lo adoraron las muchedumbres. Fué la encarnación de la Libertad. Pero su pluma no fué tan sólo ariete, y a través de los fenómenos que cambian describió la eterna majestad del amor. Al niño prodigioso siguió el hombre águila, y a éste el anciano bondadoso. Destruída toda la labor de ese semidiós, quedaría aún «El arte de ser abuelo». Borrada su grandiosa figura de reformador y de atleta incansable, quedaría impresa en la memoria de las generaciones su senectud amable, su cabeza pálida, su semblante augusto, su mano temblorosa, apoyada en las rubias guedejas de los niños.

*

Durante muchos siglos se ha venido inculpando a los hombres por cuantos males ha padecido la Humanidad. Proclamado el libre albedrío e inestudiado el medio, se quería redimir al criminal con golpes de vergajo, educar al niño con sacudidas de palmetas y estimular a las generaciones con hambre, con varapalos y con injurias.

Instaurada ya, por ventura, la «cognitio circa rem»; estudiados el ambiente, la herencia, el hábito, la fisiología en los organismos y lo subconsciente en las almas, no se considera a los hombres ni a las sociedades peores ni mejores, ni se pierde el tiempo en formular cargos estériles; se procura colocarlos en medios favorables, condicionar su vida y hacerla fecunda por la discreción de las energías que en todas partes existen y que se manifiestan cuando se sabe sacarlas a luz.

*

El hecho es más fuerte que la lógica. En presencia de un hecho no cabe sino buscarle explicación. Pasó el tiempo en que cada hombre se creía un pequeño Jehovah que pretendía hacer un mundo a su imagen y semejanza; hoy nos contentamos con buscar en los fenómenos, no el por qué son, sino el cómo se verifican.

Un apóstol en Judea y un sabio en Verulamio coincidieron en que vivir las cosas vale más que pensarlas, y en que es preciso ver y tocar para formar de ellas exacto juicio. Dejemos, pues, a los metafísicos la demostración de sus tesis y vivamos de realidades. Una sola choza cubierta de rastrojos, que humean los vahos azulados del pote, bien vale una catedral de pensamiento, y no hay por qué cambiar las hojas de un cuaderno de memorias trazadas de mano de mujer por los infolios hegelianos.

*

Rigor en las leyes, libertinaje en las costumbres... Es la historia de todos los pueblos oprimidos. Apaleados en los pórticos, atormentados en la ergástula, también aullaban los esclavos su saturnal. Como los hermanos siameses, tienen la barbarie y la tiranía en dos cuerpos las mismas entrañas. Viendo el látigo levantado, han condenado siempre el claro discurso los eunucos de pensamiento y abominado los tartamudos de la elocuencia.

*

¿Qué hay después de la muerte? Lo que haya será lo mejor, puesto que hay leyes universales. ¿Y si no hubiera nada? Sería indiferente. Hay algo que vale más que la inmortalidad: merecerla.

ANTONIO ZOZAYA

BARATILLO

EL LIBERALISMO ES PECADO

Si no lo hubiera dicho ya Salvá y Salvany, tendríamos que decirlo nosotros por propia y dolorosa experiencia. Es pecado, y grave, puesto que el ser liberal acarrea una porción de contratiempos y disgustos acá, en este Mundo, lo que hace suponer que también será igual en el otro, porque si malos caminos no conducen a buenos lugares, la vida, que es un mal camino, no puede conducir más que a otra vida peor. Ya verán ustedes cómo va a ser verdad todo eso del infierno, las indulgencias, etc., etc. La broma va a llegar hasta ahí.

Liberal viene de libre; es decir, hombre que ha sabido manumitirse y, por lo tanto, puede y debe comportarse con generosidad y magnanimidad, o sea que no le son lícitas la mentira, la hipocresía y la traición, propias de los esclavos y de todos los seres débiles.

El hombre libre es fuerte en su verdad, y este es su escudo, con el que resiste las insidias, las calumnias y los sofismas.

De esto se aprovechan los enemigos, que dicen, por ejemplo: «Si usted es liberal, debe permitir la libertad de enseñanza; pero como yo no soy liberal, no admito la libertad de cultos.»

Claro es que no hay congruencia entre la premisa y la conclusión; pero como somos liberales tenemos que ser benévolos y decir: «Bueno; admito todas las libertades.» «Si usted es liberal —continúa el otro—, debe aceptar que nosotros empleemos en nuestros periódicos un lenguaje procaz y agresivo, porque no entendemos de corrección; pero como yo no soy liberal, le exijo a usted templanza en los juicios y moderación en las palabras.»

Y como somos liberales, es decir, superiores, tenemos que decir: «Es verdad; nosotros no podemos descender a ese terreno.» «Como usted es liberal—sigue el otro—, confía únicamente en la virtualidad de sus ideas y espera—espera usted sentado—que ellas irán dominando los espíritus suavemente, agradablemente, graciosamente, en tanto que yo, que soy fanático, sectario e intransigente, y me glorio de ello, me valdré de todos mis recursos para nutrir mis filas, y desde el soborno hasta la promesa del Paraíso, todo lo pondré en práctica para conseguir mis fines.» «Es verdad — decimos nosotros —; nosotros no podemos ofrecer no sólo un pisito amueblado en la Bienaventuranza, pero ni aun un destino en la Administración pública o una boda con una muchacha rica.»

—En concreto, ¿qué les ofrecen ustedes?

—En concreto, nada. Palabras muy bellas, pero abstractas: Justicia, Bondad...

—Por todo eso no fían nada en la tienda.

—No, señor; por eso no vienen a nosotros más que los románticos.

—Vamos a los procedimientos de lucha periodística. Nosotros podemos emplear desde el anatema doctrinal hasta la puñalada trapera; pero ustedes no pueden replicar en la misma forma, porque como son ustedes tan caballeros y tan exquisitos...

—Claro está. Si nosotros recibimos una coz, no podemos contestar con otra coz.

—Ustedes no se hacen cargo de que la pluma es un instrumento de trabajo como otro cualquiera para ganarse la vida.

—No, señor; nosotros no creemos que la pluma es un instrumento para ganarse la vida, sino para perderla. Se da siempre más de lo que se recibe: esfuerzo, pensamiento, ideal... El Mundo no agradece ni paga bastante a los que le proporcionan todos los días en las columnas del periódico o en las páginas del libro el vivir unas horas o unos instantes en el reino de la ilusión.

—¡Qué buenas personas son ustedes! Sobre todo, qué correctos. A un artículo en nuestros periódicos contestan ustedes con otro artículo en los suyos: palabras contra palabras; pero como nosotros a un artículo contestamos con otros procedimientos, ustedes, claro, algún día se cansarán.

—Esté usted tranquilo: nosotros no podríamos hacer eso; no sabríamos. Ciertas cosas son instintivas y suponen una estructura moral a propósito y hasta una cierta configuración orgánica...

—Siempre han sido ustedes lo mismo.

—Y no nos pesa; hay plumas y plumas.

—¿Pero no escarmientan ustedes? ¿No ven que con esos procedimientos ingenuos llevan las de perder? Es como el que juega con un fullero a sabiendas de que le hace trampas.

—Amigo mío, todo no consiste en ganar. Uno de los mayores placeres de la vida es saber perder ante el más débil. ¿Usted no ha jugado nunca al billar con su mujer, o su hijo, o su nieto? Usted domina el juego, y a propósito tira carambolas imposibles para no hacerlas, y a propósito se queda usted, y de cuando en cuando se hace usted el distraído para que el otro se apunte carambolas de más...

—Pero con trampas pueden ganarle a usted la partida.

—Es que la partida decisiva no se ha jugado aún. Se está jugando. Es una partida muy larga. No tenemos prisa. Vamos como por un desierto de arena. Avanzamos, resbalamos, nos detenemos; pero avanzamos. Observe usted que tenemos que luchar contra siglos y siglos de esclavitud, de ignorancia, de crueldad. No se puede vencer la inercia con un arranque. Hay que ir poco a poco con la constancia inquebrantable del ideal.

—Entretanto nosotros nos aprovechamos.

—¡Pero si están ustedes muertos de miedo! Ustedes, vencedores, gritan y se lamentan más que los vencidos. Han llegado ustedes a tal extremo de pánico, que tienen miedo hasta de las palabras, y por eso han inventado la Censura. Se asustan ustedes de los adjetivos. ¡Los adjetivos! ¡Qué inocentes! Lo esencial son los substantivos, que llevan el germen, y la raíz, y el núcleo, y el fundamento de las ideas. ¡Los adjetivos! Dar importancia a los adjetivos se queda para las mujerucas de las plazuelas o de los lavaderos.

—Usted dirá lo que quiera; pero con esos procedimientos están ustedes mal. Los demás se aprovechan de su magnanimidad o de su idealidad para disfrutar el festín. Viven bien y mueren mejor, y ustedes viven rabiando y mueren impenitentes y se condenarán.

—Es cierto, nos condenaremos. Luzbel se condenó por no resignarse. Pero sin Luzbel, que es el pecado, no habría virtud.

PABLO S. ORTIZ DE ZARATE

La Redacción de LA LIBERTAD está formada por Joaquín Aznar, director; Antonio de Lezama, redactor jefe; Ricardo Hernández del Pozo, secretario de Redacción; Augusto Barcia, Carlos Bonet, Manuel de Castro Tiedra, Antonio Dubois, Teresa de Escoriaza, Heliodoro Fernández Evangelista, José Manuel Fernández Gómez, Antonio García Romero, Rafael Hernández Ramírez de Alda, Angel Lázaro, Manuel Machado, Antonio de Miguel, Manuel Ortiz de Pinedo, Darío Pérez, Arturo Pérez Camarero, Sidonio Pintado, Alardo Prats y Beltrán, Pedro de Répide, Alfonso R. Kuntz, Francisco Rivero Gil, Alfonso Sánchez, Luis de Sirval, Lázaro Somoza Silva, Luis de Tapia, Alejandro de la Villa, Antonio de la Villa y Antonio Zozaya.

COPLAS DEL DIA

¡Capea!

¡Capea!...
¡Fiesta de raza!...
¡Se torea
entre carros y en la plaza!...
¡Polvo de oro!...
¡Sale el toro
criminal *de los toriles!...*
¡Gritos miles
de las mujeres, porrazos!...
¡Los civiles,
blandiendo recios fusiles,
despejan *a «culatazos»!...*
¡Sangre, calor, navajazos!

—

¡Capea!...
¡Fiesta española!...
¡Un chavea
subido en una farola
esquiva, en grito sonoro,
la acometida del toro!...
¡Los maestros,
nada «diestros»,
pinchan y pinchan sin tasa!...
Nuestra bandera en la «Casa municipal»... Los cabestros...
Un morucho
se arranca en veloz carrera
contra un paleto *no ducho,*
que no evita el arrechucho
y alcanzado es por la fiera...
(Un ¡ay! y una entraña fuera!)
En el viejo
balcón central del Concejo
ondea nuestra bandera...
¡El herido
lanza su postrer quejido!

—

¡Capea!...
¡Es lo que el pueblo desea!...
¡Lo demás le importa un pito,
y aguanta hasta lo infinito
(sin que nadie se lo explique)
la opresión de su cacique,
que es un bruto,
y el aumento del tributo,
y las duras
dictaduras,
y la neta
baja de nuestra peseta!...
¡Todo, todo
lo tolera con buen modo,
con tal de que dada sea
la capea!...
(¡Qué vergüenza, Cuasimodo!)

—

¡Es lo eterno!...
¡Aquí sólo importa el cuerno!...
¡Y la gleba
rusticana,
hoy tan sólo se subleva
por la fiesta soberana
de los toros!...
¡Vertamos copiosos lloros!
¡Y curado este alifafe,
¡a Getafe!,
donde suele haber, cumplidas,
treinta o cuarenta cogidas!

LUIS DE TAPIA

EL CICLON DE AMERICA CENTRAL

La Habana, 4.—El diario «El País» dice que la ciudad de Santo Domingo ha sido devastada por un ciclón. La velocidad del viento llegó a alcanzar 256 kilómetros por hora.

El Observatorio Nacional dice que el ciclón se dirige hacia Haití, después de haber devastado gran parte de Santo Domingo, y parece alejarse del mar Caribe sin causar daños en las costas cubanas.

La Oficina Meteorológica de Washington dice que el ciclón sigue hacia el norte de Santo Domingo, y pasará probablemente mañana, a primera hora, sobre la isla de los Turcos, siguiendo a la de Windward.

Según las últimas noticias, el ciclón se dirige sobre las islas Bahamas.

Un vapor que huye del ciclón

Nueva York, 4.—El vapor «Camao», que debió llegar a Santo Domingo, se ha visto obligado a regresar a San Juan de Puerto Rico, sin desembarcar el pasaje, huyendo del ciclón. La estación de telegrafía sin hilos del expresado barco no funciona.

Cerca de las costas cubanas

Nueva York, 4.—El Observatorio Nacional de La Habana señala la presencia de un violentísimo huracán cerca de las costas cubanas, temiéndose que haya causado daños en numerosas embarcaciones.

Otras noticias del ciclón

La Habana, 5.—Las últimas noticias que se reciben acerca del ciclón que ha devastado la República dominicana son cada vez más desconsoladoras. Parece que la violencia del meteoro ha sido tal, que las casas de la ciudad de Santo Domingo eran arrastradas por los aires como trozos de papel. Todos los edificios públicos, las instalaciones de telegrafía sin hilos, las oficinas del cable y casi todas las casas de la población han sido destruídas. Los perjuicios se calcula que ascenderán a muchos millones de libras esterlinas.

Se ha levantado en la costa una estación radiotelegráfica provisional, desde la cual se emiten constantes mensajes pidiendo socorro y el envío urgente de agua, alimentos y medicamentos.

Noticias que se reciben acerca del ciclón en Santo Domingo dan como cifra provisional de víctimas la de 900. Se cree que a medida que se vaya resableciendo la comunicación normal con la capital y que se conozcan las noticias del interior se sabrá toda la magnitud de la catástrofe.

Socorros

Washington, 4.—El presidente de Santo Domingo se ha dirigido a la Cruz Roja norteamericana en demanda de socorros para los damnificados por el huracán.

Informaciones recibidas en el departamento de Estado dicen que las pérdidas materiales en Santo Domingo y sus cercanías se hacen ascender a varios millones de dólares. Afortunadamente, el número de víctimas no es tan importante como se dijo en un principio.

La Cruz Roja estadounidense ha hecho ya un primer envío de francos 372.000.

Oro para Francia

Cherburgo, 4.—El transatlántico «Europa» ha desembarcado 73 barriles, que contienen oro por valor de 90 millones de francos, enviados a Francia por los Estados Unidos.

Los barriles han sido remitidos a París, al Banco de Francia.

EN VISPERAS DE GINEBRA

DESCONCIERTO GENERAL

Dentro de pocos días se reunirán el Consejo y la Asamblea de la Sociedad de Naciones. Bastaría con que despejasen el horizonte europeo para que el Mundo se diese por satisfecho.

La Sociedad de Naciones se anunció como un iris de paz, tras la borrasca de los cincuenta y dos meses trágicos. Sus enemigos eran numerosos; pero sus partidarios lo eran más, y esperaban su triunfo con la colaboración del tiempo. Sin haber disminuído éstos, el tiempo ha trabajado en favor de los otros. Contemplada a distancia en diez años, la Sociedad de Naciones se revela como una amigable componedora de conflictos menores; pero impotente para resolver los mayores, que serían los justificantes de su existencia.

¿Y cómo resolverlos? El pobre ente ginebrino ha quedado reducido a una autoridad moral. Sus resoluciones carecen de práctica sanción. Le falta la fuerza coactiva de que pretendieron dotarlo León Bourgeois y todos sus precursores. Esa carencia inicial fué causa de que sus adversarios lograsen el prevalecimiento subrepticio de los antiguos sistemas de alianzas, repudiados en los mensajes wilsonianos, por ser motivadores de guerras, y proscriptos taxativamente en el pacto de la Sociedad. Pero si los Tratados secretos están excluídos, no así los públicos.

Precisamente por carecer la Liga de Naciones de fuerza armada para hacer ejecutivas sus decisiones, se admitieron conciertos particulares con fines defensivos, que están inscriptos en la Secretaría de Ginebra. Pero al margen de las cláusulas públicas hay otras reservadas que sólo conocen los signatarios. Sobre Europa se extiende hoy una amplia red de Tratados secretos, que hacen tan complicada y peligrosa la situación como en 1914. Aunque los gobernantes lo hayan desmentido de manera oficial—mentís de esos se han publicado tantos como pactos subscriptos desde 1920—, insístese fuera de España que también ésta se halla unida por alianza secreta a la Italia fascista. Tal vez con más facilidad que hace dieciséis años, el fuego se comunicaría de unos a otros pueblos por esos ocultos vehículos.

En tales circunstancias, agravadas por la situación general del Mundo, van a reunirse el Consejo y la Asamblea. Como elementos trastornados de la Naturaleza están los de la sociedad humana. Crisis de producción y distribución en todas partes. Pueblos que se contemplan con rencor zoológico. Guerra en China; lucha en la India; países sumisos que sacuden las cadenas metropolitanas. Hambre entre mares de oro en América del Norte; dictaduras que sucumben o se levantan en la América Central y del Sur. ¿Qué mucho, si en Europa no hay nada estable?

Intriga el fascismo por todas partes, y es él quien más Tratados secretos ha concertado. Nadie sabe a dónde conducirán a Rumania las disensiones domésticas de sus jerarcas. Tasca Iracunda el freno de lo que supone su aherrojamiento Hungría, y sólo esperan sus recolosas vecinas el momento de coronarse Otto para caer sobre ella. Es Macedonia hoguera que no puede extinguir Yugoeslavia, y que alimenta y sopla Mussolini. Entre el yunque alemán y el martillo ruso centellea Polonia, armada por Francia hasta los dientes. Pilsudski acaba de disolver la Dieta, que le era hostil, y de suspender la Constitución para dotarla de otra más restricta, sin que pueda asegurarse todavía si en la mente del mariscal se trata de atenuar el desorden interior, sino histórico polaco que ya le costó la trucidación, o si es el salto a la dictadura para mejor prevención contra posibles eventos fronterizos. ¿Y qué dicen los despachos de Alemania? No hay Estado europeo donde reine tanta confusión como en la que fué ordenada Germania. Todos los resortes están rotos, y hasta el sentido común parece claudicar. Bien que las derechas se busquen y pacten para las elecciones; correcta manera de pensar que las izquierdas se alíen. Menos lógico es que la extrema derecha huya de sus próximos, y la extrema izquierda de sus afines. Pero es políticamente absurdo el encuentro de esos radicales extremos: nacionales sociales, hitlerianos, racistas o fascistas, ávidos de desquite contra los vencedores y los comunistas, que reciben inspiración de Moscou. Mas esa alianza es lo que se está viendo con peligro de la paz y entre amenazas que ni hitlerianos ni comunistas disimulan. Heye resiste en su jefatura del Estado Mayor para defender la República; Hammerstein trata de suplantarle para instaurar la dictadura, que sería la guerra.

¿Y de nada habrá servido el ejemplo de la última? Todas las crisis, todas las miserias, todos los trastornos de pueblos y espíritus tienen su amarga raíz en ella. ¿A qué terribles venganzas no se entregarían los vencedores si volviesen a vencer en otra? ¿Qué horrendos desquites no impondrían los vencidos si triunfasen ellos? ¿Se curarían los males presentes del Mundo acumulando las ruinas futuras sobre las pasadas? ¿Podría resistir la civilización occidental la nueva prueba? Probablemente, sólo los bolcheviques saben lo que quieren...

Es en este momento cuando se van a reunir el Consejo y la Asamblea de la Sociedad de Naciones. ¡Si la habilidad realista de Briand y el idealismo que ilumina su vejez aclarasen en los demás la noción del peligro! Pero basta con recordar los delegados que le acompañan a Ginebra para temer que Francia también esté ciega.

M. CIGES APARICIO

Los campesinos de Islampur

Poona, 4.—Los campesinos de Islampur (distrito de Sakar) han manifestado en los últimos tiempos un gran desprecio hacia el Gobierno central y a los funcionarios de la administración, particularmente si éstos eran ingleses.

Las autoridades, ante el temor de que dichos campesinos traten de constituir un Gobierno autónomo, han adoptado importantes medidas para asegurar el restablecimiento del orden. En el asunto están complicadas unas tres o cuatro mil personas.

Han sido enviados a Islampur refuerzos militares, que mañana comenzarán las operaciones.

Islampur está situada en la frontera occidental y pertenece al Estado de Kholapur. Los habitantes de este Estado se han refugiado, en su mayoría, en las colinas, en unión de los vecinos de Islampur.

EN AUSTRALIA

Adelaida (Australia), 4.—La Policía ha presentado a la Mesa de la Asamblea legislativa un proyecto de ley de represión de huelgas.

La Policía ha descubierto un cable que unía varias líneas de alta tensión con una empalizada. Se cree que estaba colocado con objeto de ocasionar la muerte a varias personas.

La Policía opina que este atentado frustrado es obra de los comunistas.

Un sobrino poco adicto a su tío

Londres, 4.—Telegrafían de Alejandría al «Morning Post» que el príncipe Omar Tussun, sobrino del rey Fuad, se ha adherido al partido wafdista contra la Corona. Se trata de un anglófobo acaudalado y ambiciosísimo, que no pertenece a la línea heredera del trono.

Un puente destruído por una explosión

Londres, 4.—Telegrafían de Nueva York al «Times» que el arco principal de un puente en construcción sobre el Red River (Garland) ha sido destruído por una explosión.

Se cree que se trata de una venganza, porque la Empresa constructora había tenido repetidos incidentes con la Municipalidad de Gaelard

Ministerio de Educación, Cultura y Deporte 2012

BOLSA Y FINANZAS

LA SESION DE BOLSA DE AYER

Es inevitable, y lo ve el más obtuso de inteligencia—sin que valga señalar a nadie—, que después de la carrera alcista de estos días tenía que pararse un poco el carro y dedicarse la gente a las delicias del Capua bursátil. El que ha visto ascender su valor cuando le creía completamente oxidado para estos menesteres, le realiza «por si las moscas»... Y el resultado es que hay algunas realizaciones que obligan a descender un poco los cursos encastillados en las alturas.

Los fondos del Estado, como no recibieron gran cosa, tampoco se ven obligados a «devolver» y están sostenidos, excepto el Amortizable de 1927, libre, que cede terreno. El de 1900 y el con impuesto están firmes.

Entre los Bancos, sólo el Central da el do de pecho, con un nuevo beneficio de cinco duros.

Eléctrica, más valientes que el Tato, cuando el Tato estaba valiente; se crecen aún más y ganan cinco enteros las cédulas del Guadalquivir, tres la Chade, dos la Mengemor, tres la Sevillana y la U. Eléctrica. ¡Estos son «voltios» y no los que nos gastábamos hace unas semanas!

Tocan a realizar beneficios en Explosivos, que ceden 12 pesetas; en Felgueras, que se «desportillan» tres cuartillos; en Rif y en Ferrocarriles. Por el contrario, Tabacos, Petróleos, «Petrolillos», Metro, Altos Hornos, Azucarera del Adra, etcétera, se afirman todavía más. Por muchos años, y nosotros que lo veamos.

En el corro del cambio internacional se registra calma. Por la mañana, entre Bancos, se mantiene la libra entre 45,98 y 46,06, cerrando a este cambio, con ventaja de un centimillo. Los francos pierden 10 céntimos, por el contrario, y los dólares no varían.

*

Se han cotizado a más de un cambio: Amortizable 3 por 100 de 1928, a 70,50-60; acciones del Central, a fin de mes, a 112-111-112,00; Felgueras, ídem, a 105-104,75; ídem Nortes, a 559-60,00; Explosivos, contado, a 1.070-68,00; a la liquidación, a 1.073-72-70-67-65-70,00; en alza, a 1.088-85-87,00; en baja, a 1.063-60-57-55,00.

COTIZACIONES DEL DIA 4 DE SEPTIEMBRE DE 1930

4 por 100 Exterior.—Series E, D, C, B, A y G y H, 72,00.

4 por 100 Exterior.—Series F y E, 82,60; G y H, 88,00.

5 por 100 Amortizable 1900.—Con impuesto, series E, D, C y B, 92,40; A, 92,00.

5 por 100 Amortizable 1917.—Con impuesto, series C, B y A, 87,50.

5 por 100 Amortizable 1927.—Sin impuesto, series D, C y B, 100,70. A, 100,90.

5 por 100 Amortizable 1927.—Con impuesto, series F, E, D, C, B y A, 83,75.

3 por 100 Amortizable 1928.—Sin impuesto, series E y D, 70,75; C, 70,60; B y A, 70,70.

4 1/2 por 100 Amortizable.—Sin impuesto, series D y C, 90,75.

5 por 100 Amortizable 1929.—Sin impuesto, series D, C y B, 100,60; A, 101,00.

Bonos Tesoro 6 por 100, oro.—Series A y B, 167,50.

5 por 100 Deuda ferroviaria.—Series A y B, 100,00.

4 1/2 por 100 Deuda ferroviaria.—Año 1928, series A, B y C, 90,00; año 1929, series A, B y C, 89,90.

Ayuntamientos. — Madrid, 1868, 100,00.

Garantía Estado.—Hidro Ebro, 6 por 100, 101,45; Transatlántica, Noviembre, 91,40; Tánger-Fez, 101,00.

Cédulas hipotecarias.—Banco Hipotecario, 4 por 100, 93,00; 5 por 100, 97,50; 6 por 100, 109,25; 5 1/2 por 100, 104,50; Banco del Crédito Local, 6 por 100, 99,25; 5 1/2 por 100, 91,50; 5 por 100, interprov., 85,00; Cédulas argentinas, 3,29.

Acciones.—Banco España, 599,75; ídem Hipotecario, 445,00; ídem Central, C., 112,00; F. C., 112,00; Banco Español de Crédito, C., 428,00; ídem Previsores del Porvenir, 110,00; Canal Guadalq., cédulas, 205,00; Chade, A, B y C, C., 666,00; F. C., 668,00; Mengemor, 268,00; C. Sevillana, 158,00; U. Eléct. Madrileña, 170,00; Telefónica, preferentes, 107,90; ordinarias, 139,00; Minas del Rif, portador, C., 602,00; F. C., 605,00; nominativas, 575,00; Duro-Felguera, C., 104,25; F. C., 104,75; Guindos, 127,00; C. A. Petróleos, 124,50; C. A. Tabacos, 232,50; C. Esp. Petróleos, 50,00; C. Auxiliar de Ferrocarriles, 165,00; Madrid, Zaragoza y Alicante, C., 519,00; Metro, 188,00; Norte, C., 561,00; F. C., 560,00; Tranv. Granada, 99,00; Almacenes Rodríguez, 67,00; Altos Hornos, 194,00; Azucarera Adra, 152,00; Azucarera de España, ordinarias, F. C., 72,25; Explosivos, C., 1.068,00; F. C., 1.070,00; ídem, F. P., alza, 1.087,00; ídem, íd., baja, 1.055,00; Portland Valderrivas, 225,00.

Obligaciones.—Gas Madrid, 6 por 100, 105,25; H. Española, A, 91,50; Chade, 6 por 100, 102,50; U. Eléctrica Madrileña, 6 por 100, 104,00; Fábrica Mieres, 97,00; Ponferrada, 91,00; Norte, primera, 71,40; Esp. Almansa, 380,00; Alsasua, 87,75; Norte, Esp., 6 por 100, 103,25; V.-Utiel, 70,75; Alicante, I, 102,10; Metropolitano, 5 por 100, B, 94,50; 5 1/2 por 100, 100,00; Azucarera, bonos, antg., 100,50; ídem, int. pref., 91,25; Pavimentos Asfálticos, 101,25; Peñarroya, 6 por 100, 100,60.

Moneda extranjera. — Francos, 37,20*; libras, 46,06*; dólares, 9,46*. (Las cotizaciones de moneda extranjera no son oficiales.)

OTRAS BOLSAS

Bolsa de Barcelona.—(Servicio del Banco Int. de Ind. y Com.).—Acciones del Banco Español del Río de la Plata, 41,00; Hispano Colonial, 113,35; F. C. Norte, 111,30; M. Z. A., 103,40; Andaluces, 48,70; Hullera Española, 125,75; Chade, A, B y C, 678,00; Catalana de Gas, E., 146,00; Aguas, ordinarias, 218,75; Explosivos, 216,00; Felguera, 104,00; Minas del Rif, portador, 120,50; Sociedad Española de Petróleos, 51,00; Obligaciones Norte, 3 por 100, primera, 71,65; Norte, 6 por 100, 103,00; Valencianas, 5 1/2 por 100, 100,25; Prioridad Barcelona, 3 por 100, 74,00; Esp. Pamplona, 3 por 100, 71,00; Asturias, 3 por 100, primera, 70,00; Segovia, 3 por 100, 69,75; Córdoba y Sevilla, 3 por 100, 67,00; Badajoz, 5 por 100, 100,50; Alsasua, 4 1/2 por 100, 87,50; Huesca, 4 por 100, 80,75; M. Z. A., 3 1/2 por 100, primera, 69,50; Ariza, 5 por 100, 95,50; Transatlántica, 6 por 100, 1920, 102,00; francos franceses, 37,30; libras esterlinas, 46,08; liras, 49,65; dólares, 94,75; francos suizos, 184,10; ídem belgas, 132,30; marcos oro, 226,25; pesos argentinos, 330,00.

Bolsa de Bilbao.—Altos Hornos, 190,00; Felgueras, 104,50; Explosivos, 1.090,00; Resineras, 42,00; Banco de Bilbao, 2.165,00; ídem Vizcaya, 1.925,00; Ferrocarriles Norte, 561,00; Alicante, 520,00; Vascongados, 815,00; Robla, 700,00; Santander-Bilb., 625,00; Sota, 1.115,00; Guipuzcana, 115,00; Sevillana, 156,00; Ponferrada, 210,00; E. Viesgo, 780,00; Siderúrgica Mediterráneo, 112,50; Minas del Rif, portador, 612,00; Menera, 130,00; Petróleos, 125,00.

Bolsa de París.—Renta francesa, 3 por 100 perpetua, 89,22; Marruecos, 5 por 100, 1918, 101,40; Tánger-Fez, 484,00; Banco de Francia, 22.200,00; Banco de París y Pays Bas, 2.625,00; Banco de la U. Parisienne, 1.694,00; Credit Lyonnais, 3.010,00; Crédit Com. de Francia, 1.330,00; Soc. Générale, 1.698,00; P. L. M., 1.609,00; Midi, 1.215,00; Orleáns, 1.420,00; Nord, 2.350,00; Wagons-Lits, 458,00; Soc. Gen. d'Electricité, 3.225,00; Peñarroya, 798,00; Ríotinto, 4.395,00; Asturiana de Minas, 360,00; Unión y Fénix, 2.520,00; De Beers, ordinarias, 854,00; Royal Dutch, 38.100,00; The Lautaro Nitrate C.º, 465,00; Kuhlman, 911,00; Suez, nuevas, 17.180,00; Caoutchoucs Financ, 129,00; Viscose Française, 14.000,00; Sole de Tubice, ordinarias, 434,00; Portug. de Tabacos, 309,00; pesetas, 268,75; libras, 123,75; dólares, 25,425; francos belgas, 355,25; liras, 133,25.

Orientación: irregular.

Bolsa de Londres.—Pesetas, 46,00; francos, 123,815; dólares, 4,8647; francos suizos, 25,0437; ídem belgas, 34,8437; liras, 92,91; florines, 12,0812; coronas suecas, 18,10; ídem noruegas, 18,1675; ídem danesas, 18,1637; marcos, 20,3893; pesos argentinos, 39,62.

Bolsa de Berlín.—Chade, A, B y C, 288 1/2; A. E. G., 138 3/4; I. G. Farben, 151 1/4; Deutsche Bank, 123 1/2; Reichsbank, 249,00; Nord Deusich Lloyd, 91 1/4; Siemens Schuckert, 153 1/4; Daimler Motoren, 28,00; El. Licht & Kraft, 140 3/4.

Orientación: sostenida.

Bolsa de Bruselas. — B. Belge pour l'Etr., 1.135,00; ídem de Bruselas, 985,00; Sofina, ordinarias, 20.625,00; Asturiana de Minas, 507 1/2; Chade, A, B y C, 12.500,00; D, 2.480,00; E, 2.405,00; Barcelona Traction, 1.045,00; Brazilian, 1.175,00; Sidro, ordinarias, 1.535,00; Madrileña de Tranvías, 2.350,00; Sevillana de Electricidad, 2.675,00.

Orientación: firme.

Bolsa de Milán.—Renta ital., 3 1/2 por 100, 67,50; Consol. italiano, 5 por 100, 81,10; Banco de Italia, 1.762,00; Banca Com. Italiana, 1.410,00; Banco di Roma, 110,00; Naveg. Gen. Ital., 501,00; Montecatini, 208 1/2; F. I. A. T., 267,00; Adriática, 216,00; Soc. Ital. Pirelli, 786.00.

Orientación: floja.

Bolsa de Zurich.—Chade, A, B y C., 1.775,00; D, 362,00; E, 347,00; I. G. Chemie, 883,00; Brown Bowery, 569,00; pesetas, 54,50; libras, 25,04; dólares, 5,1460; marcos, 123,80; francos, 20,2325; liras, 26,95.

Orientación: irregular.

Bolsa de Nueva York.—Nat. City Bank Bid. Price, 146 3/4; Inter Tel & Tel, 41 7/8; Pensilv. Rail, 73 3/4; Atchinson-Topeka, 220,00; Allied Chemical, 272,00; Radio Corporat, 41,75; Standard Oil N. Y., 70 1/8; Electric Bond C.º, 83 7/8; American Telegr. & Teleph., 215 3/4.

Orientación: sostenida.

INFORMACION FINANCIERA

Liquidación provisional

La Junta Sindical ha dispuesto la nivelación de las operaciones concertadas en acciones de Chades, a fin de mes, al cambio de 668,00; ídem Metro, a 188,00, y de Explosivos, a 1.065,00.

PRONTO, MUY PRONTO

EL SEPTIMO CIELO

ALARMA INJUSTIFICADA

DAÑOS DE LA CENSURA

Un telegrama de Bruselas anuncia que las medidas aduaneras adoptadas para la importación de mercancías procedentes de Canarias han sido derogadas por haber desaparecido el peligro de peste en aquellas islas.

Los periodistas de Madrid, al comentar esta noticia, se preguntan quién había dicho a los belgas que había peste en Canarias.

Añaden que si la Censura no impidiese la difusión de la verdad concreta, no habría que lamentar daños de esta índole.

Cuentos extranjeros

El obrero

Febrero ha sido duro. Ni trabajo, ni pan, ni fuego en la casa. Los Morisseau han caído en la miseria. La mujer es planchadora; el marido, albañil. Viven en Batignolles, calle Cardinet, en una casa negra que empozoña el barrio. Su habitación, situada en el piso quinto, es tan vieja que la lluvia entra por las hendiduras del techo. A pesar de todo, no se quejarían si su hijo Carlos, un chico de diez años, no necesitara de una buena alimentación para hacerse hombre.

El muchacho es muy débil, enferma por nada. Cuando iba a la escuela, si quería aprender la lección de una vez, se ponía malo. Es, sin embargo, muy inteligente, muy gracioso, y tiene un lenguaje impropio de su edad. Los días en que no tienen pan que darle sus padres, lloran como bestias. En la casa aquella los niños mueren como moscas. Tan malsana es.

El Ayuntamiento ha mandado quitar el hielo de los calles y el padre ha conseguido que le ocupen en tal faena. Desde las siete de la mañana limpia las calles a piquetazos, y por la noche vuelve a su casa con un jornal de dos pesetas. Mientras la temperatura no cambie hay modo de no reventar de hambre.

Un día, al entrar en su casa el hombre, encuentra a Carlos acostado. La madre no sabe qué tiene. Le había enviado a Courcelles en casa de su tía, que es trapera, a ver si encontraba para el muchacho una blusa de lana más caliente que su chaquetilla de percal. Su tía no tenía más que gabanes viejos de hombre, demasiado largos para el chico, y éste ha vuelto a casa tiritando, con aspecto de borracho, como si hubiese bebido. Al presente está echado contra la almohada, el rostro encendido, diciendo tonterías y creyendo que juega con los muchachos de la calle.

La madre ha colgado una camisa delante de la ventana para tapar un vidrio roto; no quedan libres más que dos vidrios que dejan penetrar los reflejos lívidos de un cielo gris. La miseria ha vaciado la cómoda; toda la ropa está en el Monte de Piedad. Una noche se ha vendido una mesa y dos sillas. Carlos se acostaba en el suelo; pero desde que está enfermo ocupa el lecho, donde aún está mal colocado, porque se han llevado puñado a puñado la lana del colchón para venderla a razón de treinta céntimos la libra. Ahora son el padre y la madre los que duermen en un rincón sobre una esterilla que desecharían los perros.

Los dos miraban a Carlos dando vueltas y saltos nerviosos en el lecho. ¿Qué tiene para estar así? Acaso le haya mordido algún animalucho o le hayan dado alguna cosa mala. Una vecina, la señora Bonnet, entra a ver al niño y afirma que padece un enfriamiento. Conoce la enfermedad; de «eso» se murió su marido.

La madre llora apretando a Carlos entre sus brazos. El padre sale como un loco en busca de un médico. Vuelve con uno alto, seco, que ausculta al niño y le da golpecitos en la espalda y al pecho sin pronunciar palabra. Hace falta luego que la señora Bonnet vaya a su casa en busca de un papel y un lápiz para que el médico recete. Cuando éste se retira sin despegar los labios, la madre, angustiada, le dice:

—¿Qué tiene, señor?

—Una pleuresía.

Luego añade:

—¿Están ustedes inscriptos en el registro de Beneficencia?

—No, señor. Nosotros marchábamos bien el verano pasado. El invierno nos ha arruinado.

—¡Tanto peor! ¡Tanto peor!

El médico promete volver; la señora Bonnet presta una peseta para ir a la botica. Con las dos pesetas del marido se compra carne, carbón y luz. Aquella primera noche se pasa bien. El enfermo, adormecido por el calor, no habla; las manos arden. Al verle adormilado por la fiebre sus padres se tranquilizan, y al día siguiente quedan espantados, embrutecidos, cuando ven al médico inclinar la cabeza delante del lecho como hombre que ha perdido toda esperanza.

Durante cinco días todo sigue igual. Carlos adormilado sobre la almohada. En la habitación parece que la miseria aumenta, que entra sin cesar por los vidrios rotos, empujada por el aire de la calle. El segundo día se ha vendido la última camisa de la madre; el tercero ha sido preciso quitarle al colchón dos puñados de lana para pagar al boticario. Después nada. Todo se ha concluído.

Morisseau sigue partiendo el hielo; pero las dos pesetas no bastan. Como aquel frío riguroso puede matar a Carlos, el padre teme al hielo que le da de comer. Cuando se dirige al trabajo, se siente dichoso al contemplar las calles blancas; pero cuando piensa en el pequeño que agoniza arriba, pide ardorosamente un rayo de sol, un soplo de primavera que deshaga la nieve.

Si estuviesen inscriptos en el registro de Beneficencia, tendrían médico y botica de balde. La madre se ha presentado al alcalde, quien le ha dicho que las peticiones eran numerosas y que tenía que esperar. Un día consigue unos bonos de pan; otro encuentra a una señora caritativa que le da cinco francos. Después, nada; la miseria ha vuelto.

El quinto día Morisseau trae las últimas dos pesetas. El deshielo ha venido y no hay trabajo. Aquello es el fin de todo; el hogar está frío, el pan falta; no puede bajarse por medicamentos a la botica.

En la habitación, brillante de humedad, tiritan el padre y la madre, mientras se asfixia de calentura el hijo. La señora Bonnet no entra a verlos porque es muy sensible y sufre mucho. Los vecinos pasan de prisa por frente a la puerta. La madre solloza junto a la cama, abraza a su hijo como para protegerle y curarle. El padre permanece las horas muertas junto a la ventana, hecho un imbécil; de vez en cuando levanta la camisa vieja y mira la nieve convertida en arroyos o caer de los tejados en gotas anchas y fangosas que ennegrecen la calle. Puede que aquello siente bien a Carlos.

Una mañana el médico dice que no volverá más. El niño está perdido.

Es el tiempo húmedo el que acaba con él.

Morisseau enseña los puños al cielo. Todos los tiempos son buenos para matar al pobre. Helaba, malo; ha venido el deshielo, peor. Si su mujer quisiera, encendería un hornillo de carbón, taparían todos los respiraderos y se irían los tres juntos. Valía más concluir de una vez.

La madre ha vuelto a la alcaldía, donde la han prometido enviarla socorro, y esperan. ¡Qué día tan horrible! Un frío siniestro cae del techo; el agua cae por la pared; es preciso poner un cubo para recogerla. Desde la víspera no han comido; el muchacho sólo ha tomado un poco de tisana que les ha subido la portera. El padre, sentado delante de la cama, está estúpido, mudo, impasible. Al menor ruido de pasos la madre se dirige a la puerta; cree que son los socorros ofrecidos por el alcalde. Dan las seis; no ha llegado nadie. El crepúsculo es triste, lento y siniestro como una agonía.

De pronto, entre las sombras que lo envuelven, Carlos pronuncia dos o tres palabras entrecortadas:

—¡Mamá!... ¡Mamá!...

La madre se aproxima, recibe en el rostro un resoplido fuerte. Después no oye nada, distingue al niño de un modo vago; el niño tiene la cabeza colgante y el cuello torcido.

—¡Luz! ¡Luz!—grita la madre con espanto—. ¡Carlos!... ¡Hijo mío! ¡Háblame!

No hay luz. Enciende una cerilla y la aproxima a la cara de Carlos.

—¡Ay, Dios mío!... ¡Está muerto! ¡Oyes, Morisseau, está muerto!

El padre levanta la cabeza.

—¡Bueno!—dice—. Se ha muerto. ¡Mejor para él!

A los gritos de la madre, la señora Bonnet se decide a entrar con una lámpara encendida en la mano. Cuando las mujeres visten a Carlos llaman a la puerta. Son los socorros ofrecidos que llegan. Diez pesetas y dos bonos: uno de pan y otro de carne. Morisseau ríe con aire imbécil, diciendo que el registro de Beneficencia es un tren mixto.

¡Pobre cadáver el del niño, flaco, ligero como una pluma!

Un pajarillo muerto por la nieve y arrojado sobre el colchón no hubiese hecho en éste más hoyo que Carlos.

Entretanto la Bonnet, que se ha vuelto muy servicial, dice que no resucitará Carlos porque se deje de comer. Se ofrece a ir en busca del pan y de la carne, añadiendo que traerá carbón.

Los padres del niño muerto la dejan hacer. Cuando vuelve pone la mesa, sirve los alimentos, y los Morisseau, hambrientos, comen glotonamente al lado del muerto, cuya pequeña figura blanca se dibuja en la sombra. El hornillo encendido esparce por la habitación un calor agradable. La madre llora, dejando caer lágrimas en el pan.

¡Qué abrigado hubiese estado su Carlos! ¡Con qué gusto hubiera comido!

La señora Bonnet quiere velar a la fuerza. Hacia la una, cuando Morisseau concluye por dormirse, la cabeza puesta sobre el pie del lecho, las dos mujeres hacen café. Otra vecina, una costurera de dieciocho años, está invitada, y para pagar algo trae en el fondo de una botella un poco de aguardiente. Entonces las tres mujeres beben su café a pequeños sorbos, hablando en voz baja y contando historias de muertes extraordinarias; sus voces se alzan poco a poco, sus conversaciones toman otro rumbo; hablan de la casa, del barrio, de un crimen que se ha cometido en la calle Nollet... De cuando en cuando la madre se levanta para mirar a Carlos, como para asegurarse de que no se había movido.

No habiéndose hecho la declaración por la tarde, tienen que guardar al pequeño durante todo el día siguiente. No tienen sino una habitación, y viven con Carlos, comen y duermen con él. Por algunos instantes le olvidan, y cuando van a buscarle antójaseles que le han perdido ya.

En fin, al día siguiente traen el ataúd, tan grande como un juguete, cuatro tablas mal cepilladas, proporcionadas gratuitamente por la Administración mediante el certificado de indigencia. ¡Y en marchal Se dirigen a la iglesia en seguida. Detrás de Carlos va el padre, con dos camaradas encontrados en el camino, y después la madre, la señora Bonnet y la otra vecina, la costurera. No llueve; pero la niebla está tan húmeda que empapa los vestidos. En la iglesia se concluye la ceremonia, y la fúnebre comitiva emprende el camino del cementerio.

El cementerio está muy lejos, fuera de las fortificaciones. Se baja por la avenida de Saint-Ouen, se pasa la barrera y al fin se llega. Es un vasto corral, un terreno extenso, cerrado con paredes blancas. Las hierbas crecen allí, la tierra removida forma hoyos, mientras que en lo hondo una fila de árboles canijos ensucian el cielo con sus ramas negras.

Lentamente la comitiva avanza por la tierra blanda. Entretanto llueve y tienen que esperar a un viejo sacerdote, que, después de un rato, se decide a salir de su capillita. Carlos va a dormir en el fondo de la fosa común. El camposanto está sembrado de cruces, derribadas por el viento; de coronas podridas por la lluvia; un sitio, en fin, de miseria y de luto, devastado por esos innumerables cadáveres que causan el hambre y el frío de los arrabales.

Todo ha concluído. La tierra tapa la fosa; Carlos está en el fondo, y sus padres se van sin haber podido arrodillarse en el barro líquido que les rodea. Fuera, como llueve todavía, Morisseau, que aun conserva tres francos de los diez que recibiera de la Beneficencia, invita a los camaradas y a los vecinos a tomar alguna cosa en una taberna. Siéntanse alrededor de una mesa, beben dos litros de vino y comen un pedazo de queso de Brie. Los camaradas a su vez pagan otros dos litros. Cuando los que han acompañado el cadáver de Carlos entran en París van muy alegres.

EMILIO ZOLA

Bibliotecas públicas de Madrid

Horario de verano

Servidas por el Cuerpo facultativo de archiveros, bibliotecarios y arqueólogos, se encuentran abiertas, todos los días laborables, las siguientes:

Academia Española (Felipe IV, 2), de ocho a doce.

Academia de la Historia (León, 21), de quince treinta a diecinueve treinta.

Biblioteca Nacional (paseo de Recoletos, 20), de ocho a catorce.

Biblioteca de San Isidro (Toledo, 45), de diez a catorce.

Archivo Histórico Nacional (paseo de Recoletos, 20), de ocho a catorce.

Ministerio de Hacienda (Alcalá, 7 y 9), de nueve a catorce.

Sociedad Económica Matritense de Amigos del País (plaza de la Villa), de ocho a trece.

Facultad de Derecho (San Bernardo, 59), de diez a trece. Los domingos, de diez a doce.

Facultad de Medicina (Atocha, 104), de ocho a catorce.

Facultad de Farmacia (Farmacia, 2), de nueve a doce y de quince a dieciocho.

Museo Arqueológico Nacional (Serrano, 13), de diez a catorce. Los domingos, de diez a trece. La consulta de libros requiere autorización del jefe del Museo.

LA FIESTA DE LOS TOROS

EN SEGOVIA.—Marcial Lalanda, Barrera y Manolo Bienvenida.—Toros de D. Esteban Hernández

Segovia, 4.—Hay un llenazo. Se arma un formidable escándalo porque la corrida empieza media hora después de la fijada.

Primero.—«Atrevido», negro, bragado. Marcial instrumenta seis verónicas superiores. (Ovación.)

Lalanda empieza con tres pases por alto formidables. (Ovación.) Continúa la faena con muletazos de todas las marcas, metido entre los pitones y acaricia los cuernos del toro. Cobra una estocada, que mata. (Ovación grande, oreja, rabo, vuelta, etc., etc.)

Segundo.—Negro zaino. Barrera mete varias verónicas preciosas, hace a continuación un quite abanicando y escucha una ovación grande.

Lalanda, al hacer el suyo, resulta cogido. Los «monos» tratan de llevárselo a la enfermería; pero el diestro se niega a ello. El público ovaciona a Marcial.

Barrera, con el trapo rojo, torea valentísimo y artista. Entrando bien, una estocada delanterilla, dos intentos de descabello y una entera. Descabella al primer empujón.

Tercero.—Negro. Bienvenida torea superiormente con el capote. (Ovación.) Bienvenida y Lalanda entusiasman al público en los quites.

Coge Manolo los palos y prende tres pares muy buenos. (Aplausos.)

Bienvenida muletea valiente y artista. Atacando bien, cobra una estocada saliendo rebotado. (Ovación, oreja y vuelta al ruedo.)

Cuarto.—Negro, huido y cornalón. Marcial le da unos capotazos por bajo inteligentísimos y consigue hacerse con él. Después se estira en unas verónicas preciosas. (Ovación.)

Los tres espadas entusiasman al público en sus intervenciones respectivas. Lalanda cierra el tercio de quites con uno de rodillas enorme. (Gran ovación.)

Marcial coge los palos y clava un par de poder a poder. (Ovación grande.) Luego pone otro par con los terrenos cambiados, y las palmas echan humo.

Marcial brinda al doctor Tapia, que ocupa una barrera, y empieza la faena con varios naturales prodigiosos y con pases de todas las marcas y adornos. El entusiasmo en el público es grande. Entrando bien coloca una estocada en todo lo alto que tira al toro patas arriba. (Ovación delirante, las dos orejas, el rabo, dos vueltas, etc.)

Quinto.—Negro, grande. Barrera se abre de capa e instrumenta unas verónicas ceñidísimas. (Ovación.)

En los quites, Vicente torea magistralmente y las ovaciones no cesan. El público está entusiasmado.

Barrera empieza toreando con pases por alto, de pecho, molinetes, etc., que arrancan oles atronadores. Se arrodilla ante la cara del toro, se vuelve de espaldas y permanece así largo rato.

Entrando muy bien, un pinchazo. Más faena metido entre los cuernos y termina de una colosal estocada. (Ovación grande, las dos orejas, el rabo, etc., etc.)

Sexto.—Negro, grande, recogido de cuerna. Bienvenida, con el capote, torea muy bien y es aplaudidísimo. El tercio de quites resulta precioso. (Aplausos entusiastas.)

Manolo brinda al público y ejecuta una faena valiente y torera, en la que hay pases preciosos, que se jalean. Un pinchazo, otro y termina de una estocada.

Los tres matadores salen en hombros de los «capitalistas».

La lesión de Lalanda

Lalanda, que fué cogido al torear de capa en un quite en el segundo toro, sufre un varetazo en el tercio interno del muslo derecho, de carácter leve.

EN BARCELONA. — Solórzano y Leopoldo Blanco.—Novillos de Villarroel

Barcelona, 4.—En la plaza Monumental se celebra esta tarde, con buena entrada, la anunciada corrida de novillos.

Primero. — Solórzano lo saluda con verónicas, que se aplauden.

En quites también se luce y escucha palmas.

Hace Solórzano una faena valerosa y artística, y mata de dos pinchazos y descabello. (Muchas palmas.)

Segundo.—Bonito. Leopoldo Blanco mete unos lances valentísimos. (Ovación.)

Obligando al toro, que está quedado, hace una faena con pases por alto, de pecho y en redondo buenos. Media estocada. Más pases valientes. Un pinchazo, media y descabella.

Tercero.—Recogido de pitones y gordo. Solórzano torea por faroles y verónicas muy buenas. (Ovación.

Solórzano aliña, para un pinchazo, un metisaca, otro pinchazo, y descabella a la primera. (Pitos.)

Cuarto.—Bien armado. Blanco se hace aplaudir toreando con el capote. El novillo es condenado a fuego. Blanco hace una faena de dominio y coloca media estocada, que mata. (Ovación y petición de oreja.)

Quinto.—Con arrobas. Solórzano lancea bien. Torea desde cerca y adornado. Media estocada, que basta. (Muchas palmas.)

Sexto.—Blanco torea valiente. (Palmas.) El toro es manso y se le condena al tueste.

A la muleta llega peligroso. Blanco aliña y en cuanto puede entra a matar. Media estocada buena, una entera y descabella. (Palmas.)

OTRAS NOVILLADAS

En Valderrobres (Teruel). Toros de Arjol, buenos. Lázaro Obón, único matador, mató cuatro novillos, alcanzando tan grandioso éxito que cortó cuatro orejas y dos rabos. Salió en hombros.

—En Molina de Aragón. Novillos de Ortega, grandes. Niño de Categoría, colosal en todo. Ovacionado.

—En Daimiel. Ganado de Anastasio Martín. Mariano Moreno (Chavito) obtuvo un triunfo grande. Tuvo que matar tres toros por haber sido herido su compañero. Toreó de manera formidable con capote y muleta y estuvo muy bien matando. Dió vueltas al ruedo y cortó las orejas y rabo del último, siendo llevado en hombros. Jesús López, bien en el único que mató. Recibió un puntazo leve, pero que no le impidió continuar la lidia.

—En Torreperojil. A beneficio de la Gota de Leche se celebró un festival, lidiándose ganado de Collado Parrilla. Alfonso Díaz (Extremeño), único matador, estuvo colosal. Un aficionado de la localidad mató dos becerros, siendo ovacionado.

Un festival

A beneficio de los padres de Relampaguito II, muerto días pasados en la plaza de Quismondo por un novillo, se celebró ayer en esta misma plaza un festival, en el que actuaron Armillita Chico, Carnicerito de Méjico y Contreras, los cuales alcanzaron un gran éxito en la lidia y muerte de sendos novillos. Fueron ovacionadísimos.

SUCESOS

Por hacer acrobacias. — En la cuesta de Santo Domingo, número 2, se están haciendo obras de revoco en la fachada. Uno de los vecinos, llamado Teófilo Rubio García, se entretenía en subir y bajar por una cuerda de nudos que utilizan los obreros, teniendo la desgracia de resbalar, produciéndose heridas de las que fué curado en la Casa de socorro.

Cuando iba en el tope.—El niño de diez años Anastasio Gil Velasco, con domicilio en la calle de Mataderos, número 5, fué asistido de heridas de pronóstico grave, que se causó al tirarse del tope del tranvía 226, disco 37, en el que viajaba por el paseo de las Delicias.

Los chuchos.—José Ramón López, de diez años, que vive en la calle de Viriato, número 7, sufre lesiones de pronóstico reservado que le produjo un perro con el cual estaba jugando.

Muerte natural.—En la calle de Provisiones, número 10, piso tercero, vivía solo Ricardo García, de cuarenta y nueve años. Como hacía varios días que no salía del cuarto, alarmados los vecinos dieron aviso a la autoridad, y ésta, cuando abrió la puerta del cuarto, se encontró con que el desgraciado Ricardo estaba muerto.

El cadáver fué trasladado al Depósito judicial.

Caída desgraciada. — Damiana Fernández Blanco, de cincuenta y dos años, fué curada en la Casa de socorro correspondiente de lesiones graves, que se produjo al caerse por la escalera de su domicilio.

FIGURAS DE ESPAÑA

el hermoso libro de

DARIO PEREZ

gran éxito de crítica y extraordinario suceso de librería, una de las obras de mayor venta en la actualidad, ofrece, aparte sus propios méritos, el atractivo de un extenso y admirable prólogo del ilustre hombre público

SANTIAGO ALBA

quien ha escrito para FIGURAS DE ESPAÑA hermosas y sinceras páginas de sugestiva actualidad política.

FIGURAS DE ESPAÑA

libro literario, ameno y de consulta, contiene, trazadas de mano maestra, las siguientes interesantísimas semblanzas:

OSSORIO Y GALLARDO, abogado. MARAÑON, médico. LORENZO PARDO, ingeniero. GOMEZ DE BAQUERO (Andrenio), escritor. BOIX, crítico de Arte. ROMERO DE TORRES, pintor. ISABAL, jurisconsulto. MESEGUER, meteorólogo. INDALECIO PRIETO, orador. GARCIA SANCHIZ, charlista. ROSO DE LUNA, teósofo. Coronel CAPAZ. ALBADALEJO, comerciante. CANSINOS ASSENS, crítico. FALLA, compositor. CASTROVIDO, periodista. FERNANDO DE LOS RIOS, filósofo. JARNES, escritor. LOPEZ OTERO, arquitecto. ROYO VILLANOVA, catedrático. TELLO, histólogo. ANDRES MORENO, financiero. ZAMACOIS, novelista. BARCIA TRELLES, internacionalista. BARRAL, escultor. RICARDO CALVO, actor. JUAN RAMON JIMENEZ, poeta. RIVERA-ROVIRA, publicista. VIRGILIO HUESO, maestro

Pida usted en cualquiera de las principales librerías de España

FIGURAS DE ESPAÑA

SEIS PESETAS

Ministerio de Educación, Cultura y Deporte 2012

LA HORA DE GALICIA

MOMENTOS SOLEMNES

En múltiples ocasiones hemos hablado de la situación espiritual de Galicia en relación con los grandes problemas de la política nacional, agudizados en los siete años vergonzosos de la Dictadura, que de tal manera nos destrozó.

Ahora, antes que la pasión pueda turbar la serenidad de gobernantes y gobernados, es creencia nuestra la de que cumplimos un alto y noble deber insistiendo sobre este tema interesantísimo, acaso el de mayor importancia y transcendencia de cuantos tiene ante sí el pueblo español.

Alejados de toda concomitancia con los intereses y afanes que dividen a los hombres de la hermosa región que limitan las aguas del Miño y del Eo, hemos recorrido el campo y las ciudades de aquellas cuatro provincias.

Nuestra peregrinación por las tierras de Suevia fué callada, modesta, silenciosa, y pasó totalmente inadvertida, como era voluntad, deseo, decisión firme en nosotros. De lo que hemos visto y oído queremos hablar ahora serenamente.

En Galicia hay, por encima de todo, una bien clara y definida voluntad de hacerse respetar. El espíritu de ciudadanía, que en su forma más emotiva se viste con las galas del galleguismo, se ha robustecido de modo magnífico.

Por encima de toda otra idea, sobre cualquier otro afán, en Pontevedra como en Lugo, en La Coruña como en Orense, se alza vigorosa y altiva la inquebrantable resolución de acabar con el caciquismo. Sobre los más altos anhelos que puedan sentir los hijos de Galicia está el de conseguir que se respete su voluntad electoral. Esto en la ciudad y en el campo, en la villa y la aldea, en la montaña y el mar. Toda Galicia vibra, impulsada por un intenso sentimiento de dignidad, llena de emoción civil. ¡Bendita Galicia, que así entiende la civilidad, que así entiende los derechos del pueblo!

Todos sus escritores, artistas, maestros, estudiantes, trabajadores; todos los gallegos, pobres y ricos, que no están adscriptos a las organizaciones oligárquicas que no tienen puesto en el festín del Poder, se sienten dominados por un admirable anhelo de emancipación.

En esto no hay derechas ni izquierdas, rojos ni negros. En la Galicia que despierta no hay, por ahora al menos, más que gallegos, gallegos dignos, dispuestos a que se respeten sus designios, a que se acate su honrada voluntad.

Esta es la gran fuerza del movimiento, y este el gran peligro que ofrecería si se intentase desnaturalizarlo. Por ese poder formidable que trae el impulso de la emancipación ciudadana en Galicia, si los caciques, los «beati possidendis» hicieran esfuerzos por estrangularlo, realizarían un acto de demencia.

Los hombres y los nombres son lo de menos en este movimiento galleguista; lo que importa es el ideal y el anhelo renovador y reconstructor.

Asombra y conmueve ver el desinterés y la abnegación con que se producen todos los que hasta hoy vienen actuando de caudillos. Es una pugna de renunciamientos. Nadie quiere nada para sí. Y todos se aprestan a sacrificarse por el sentimiento común.

En el corazón de estos movimientos se ve a la juventud estudiosa trabajando con el ardor propio de sus años y con la ecuanimidad que suele ser fruto de la reflexión y la experiencia.

Son creyentes de una idea, comulgan en un mismo sentimiento y los apiña una sola voluntad. Esto no creemos que exista, en grado tal, ni en la propia Cataluña.

El Gobierno tiene ante sí una gran responsabilidad histórica. De su proceder y conducta depende el rumbo de los acontecimientos en la Galicia actual, vigorosa y en pie, con el corazón y los brazos en alto. Y no caben soluciones medias. O Galicia es transformada en el más activo fermento de la renovación patria, o llegará a imponer con fuerza máxima y arrolladora la renovación nacional.

Nuestras advertencias son sinceras y leales, tanto más cuanto que, hasta el momento que escribimos al menos, nadie complica ni acusa al Gobierno en lo que inicuamente viene haciéndose por destrozar este hermoso renacimiento de Galicia.

¿QUIEN ES ESE ALOMAR?

EL MENOSPRECIO DE "CUALQUIERA"

Un señor, que tal vez sea buen padre de familia y excelente bailarín de polca, no ha tenido inconveniente en hacer pública confesión de una de las manifestaciones de su ignorancia, preguntando, entre ayuno e irónico: ¿Quién es ese Alomar? Y acto seguido hubo de mostrarse extrañado por el hecho de que se le haya de tributar público homenaje de admiración.

El no saber puede ser delito de lesa cultura, porque a veces no dependió de la voluntad del sujeto. El estar fallo a determinados conocimientos de los más indispensables para andar por el mundo civilizado puede también dispensarse cuando se acompaña de la mediana discreción suficiente para ocultar la falta en las obscuridades del silencio. Pero el ser merecedor de un monumento utilizable para la pavimentación de vías públicas, y hacer alarde cínico de ese derecho, es propio de seres inferiores, por muy endiosados que vivan en las alcazabas de la nómina.

*

Se trata de quien disfruta posición oficial, y ejerce, por razón de la misma, funciones censoras para salvaguardar a España de los peligros a que la exponen los excesos de la gente de pluma. Llegó a la jurisdicción de su lápiz rojo (previsoramente se ha impuesto el uso de ese color para anticiparse a inminentes rubores) una cierta información de las declaraciones hechas por Alomar a determinado periódico provinciano, y, émulo del frailazo que inmortalizó *Fígaro*, al primer «rechercher» entró aquél en fuego, maculando la galerada con buena copia de tachaduras.

Sin excederse, por cierto, al adjetivar, el periodista había dicho: «El notable escritor Gabriel Alomar ha hecho interesantes manifestaciones, etc.»

¡Notable, dijiste! ¡Pues «lapizazo» al punto! Y tachó el tímido adjetivo, que tanto se prodiga en honor de quienes jamás hicieron demostración apreciable de notabilidad.

El primer paso estaba dado, para seguridad de la paz pública. ¡Alomar dejaba de ser oficialmente notable!

Pero quedaba mucho por desollar aún.

Tratábase de declaraciones políticas, muy dispares del criterio (llamémosle así) del juzgador eventual. ¿Cómo permitir, entonces, que esas declaraciones fuesen calificadas de «interesantes»? ¿Por qué habían de tener interés alguno, si pugnaban con el credo oficial vigente?

Y como el «salux populi» de la postdictadura impone a las vestales rígido cumplimiento de sus deberes, el lápiz funcionó de nuevo, y las declaraciones de Alomar dejaron, oficialmente, de ser interesantes. ¡Estupendo servicio, digno de estupendísima recompensa!

*

Mas, así y todo, la previsión gubernamental vislumbraba peligros.

¿A santo de qué venía a cuento de oportunidad la figura del opinante?

¿Qué se pretendía al lanzar a los vientos de la difusión periodística el parecer de un señor X, que no halla digna de loa la política en candelero?

¿Con qué derecho se permite el susodicho X discrepar del parecer que tan bien le parece al caballero del lápiz rojo?

¿De cuándo a dónde puede ser permitido opinar por cuenta propia y enfrentar esa opinión con la de quienes velan por salvar a España del caos revolucionario?

Y, sobre todo, ¿con qué títulos salía a romper lanzas por la dama en secuestro, doña Democracia, un caballero de nombre ignorado por la autoridad censora?

Todo ello había de ser por ésta considerado merecedor de su anatema.

Y, encaramándose en su escabelillo de Júpiter de complemento, fulminó la sentencia terrible, la pregunta demoledora:

—¿Quién es ese Alomar?

Lo que en buen romance significa:

¿Quién mete a ese señor a redimir a España, que tan a gusto soporta las delicias del régimen?

¿Qué méritos puede tener un señor «que no me suena», para que le homenajeen?

¿Hasta cuándo no se van a convencer los ciudadanos de tercera de que su misión se reduce a oír, ver y aguantarse como borreguitos?

¡Alomares a mí!

¡Alomares a tiro de mi lápiz!

Y esto susurrando para sus adentros, el hombre terrible tachó hasta hartarse, y coronó su obra poniendo *in mente* e *in voce*, como le pareció necesario, al reo del delito de permitirse hacer declaraciones políticas sin haber obtenido su previo *placet* y sin figurar en el corto índice de sus conocimientos.

*

¡Los hay que son fieras!

¡Y los hay que, a la vez, son de un candor, de una infantilidad o de una estolidez insuperables!

Por hacer méritos, unos, y por atavismo mental, otros, es lo cierto que pululan en libertad por las covachuelas oficiales muchos señores que hacen un flaco servicio a la causa que pretenden servir, porque tratando de ofrendarle cabezas de adversarios, no le entregan otra cosa que patentes de la propia estulticia.

Y, mientras tanto, el presunto flagelado goza de cabal salud.

Y aumentará, si posible fuere, el caudal de su prestigio.

Y recibe, no como desagravio, que no es preciso tributarle, porque los irresponsables no agravian, sino como prueba ocasional de mayor afecto, provocada por la irreflexión oficiosa, efusivas manifestaciones de admiración, de cariño y de esperanza.

Y tiene, al cabo, que sentirse, en el fondo de su alma noble, agradecido al promotor, pese al propósito que éste persiguiera.

¡Qué mayor satisfacción para un ciudadano de la altura de Alomar que haber incurrido en tamaño menosprecio!

¡Que no ser oficialmente notable!

¡Y que no ver reconocidas oficialmente como importantes sus declaraciones contra el actual estado de cosas!

E pur si muove...!

F. HERNANDEZ MIR

DE SEVILLA A CEDACEROS

Gente del teatro

MORANO

Yo recuerdo haber visto a Morano pocas veces. Uno es, como quien dice, recién llegado al viejo mundo teatral madrileño, y Morano apenas trabaja en Madrid en estos últimos años. Yo recuerdo haber visto a Morano pocas veces; pero recuerdo haberle visto bien, es decir, en obras fundamentales: «El avaro», de Molière, por ejemplo.

No olvidaré aquella noche. Era un anfiteatro de la Latina. (Hay que tener la experiencia del anfiteatro.) Gocé doblemente: viendo a Morano en el Harpagón y viendo a aquel público sano—¡quién nos diera siempre un público así—seguir encantado la comedia. Y conste que quisiéramos dar a la palabra encantado su fuerza más pura.

Tan pronto era la risa como el latigazo de la emoción. ¡Qué admirables reacciones las del pueblo ante la obra maestra! Aquello era Teatro. Así, con mayúscula. Y aquel era también un actor mayúsculo. Claro está. Porque o la obra tritura al actor o el actor tritura a la obra cuando las fuerzas son desiguales.

Para Morano puede escribirse con toda ecuanimidad este adjetivo: genial. Descubrámonos ante lo insólito. Porque se ha llegado a una confusión tal de valores, que pudiera creerse en algún momento y en algún sector que la suprema aspiración de un comediante es salir al público y que el público—un público de gusto aburguesado—diga: «¡Qué simpático!»

No es poca cosa la simpatía. Pero pongamos a cada cual en su sitio. Podemos llamar simpática a una comedia del Sr. Fernández del Villar; pero sería una insensatez decir que «La malquerida», por ejemplo, es una obra muy simpática.

*

—¿Cree usted, Morano, que el público prefiere el teatro cómico al teatro dramático?

—¡Yo qué voy a creer esa tontería! La prueba es que el público va al cine. Y en el cine no todo es risa, ni mucho menos. Por el contrario, hay un afán de comunicar al cine fuerza patética, lo cual se está logrando. La película «El patriota», por ejemplo. Si el público va a ver a Lon Chaney (¡pobre Lon Chaney!) y a Emil Jannigs, ya se ve que no es para «troncharse» estúpidamente.

Don Francisco Morano ha mandado retirar dos sillas a un lado del escenario de la Zarzuela, donde ensaya para salir a provincias; nos invita a sentarnos; acerca su silla a la nuestra, y habla, habla. Toda la fuerza, todo el vigor de expresión verbal y fisonómica que tiene en escena, la encontramos aquí, en la conversación privada. El ademán es enérgico. Las manos van como modelando las palabras, comunicándoles un toque rotundo, definitivo. Uno se siente empequeñecido, con impulsos de separar un poco la silla...

—¡Vibrar! Eso es lo que quiere

Morano

el público. Que lo hagan vibrar —afirma Morano—. Ahí tiene usted la temporada de la Montoya en el Alkázar. Sin estrenos. ¿Cuál es el secreto de su éxito? Que ha hecho vibrar al público. El público está harto de ñoñeces.

—¿Entonces lo que ocurre...?

—Lo que ocurre es que en cuanto uno le hace dos objeciones a un galancete en el ensayo, se va de la compañía... ¡a formar compañía!, como aquel soldado que iba a comprarse un cañoncito para trabajar por su cuenta. Ya sabe usted lo que pasa, lo que son esas compañías: dos chicas guapas y un señorito que dice chistes. Y mientras, Borrás en Sabadell... Ya sé que esta temporada viene a Madrid; pero ¿es lógico que Borrás viva durante tanto tiempo alejado de Madrid?

—Tan lógico, D. Francisco, como que usted salga ahora a trabajar en Mérida, por no haber encontrado a su disposición un teatro madrileño.

Hace un gesto de sarcasmo el actor. Un gesto de magnífico desdén. A continuación sonríe en una transición piadosa, y confiesa:

—Esto del teatro debe ser en mí como una enfermedad, porque si no le habría perdido la afición. Pero mis libros, mis autores dramáticos preferidos, van conmigo. Y por ahí adelante, lejos de Madrid, en el último rincón de España, yo puedo sentirme dentro de mi ambiente, familiarizado con mi arte. Leo constantemente. Lo nacional y lo extranjero. Releo los grandes clásicos, y este goce de sentirme a mí mismo, de encontrarme cuando me busco, íntegro, sin haber pactado con la comedia blanca o la comedia blanda, me compensa de mi amargura. Porque, dígalo usted—¿a qué hablar de mis proyectos para provincias?—, yo me voy amargado de que mis gestiones para quedarme en Madrid me hayan resultado infructuosas. Estamos en pleno furor... femenino.

Morano ha aplicado otro calificativo. Reímos. Morano ríe también ahora, y su risa es de nuevo como un indulto, como un «Perdónalos, Señor, que no saben lo que hacen».

—¿Por qué razón, a su juicio, se escriben pocos papeles para primer actor?—preguntamos.

Y D. Francisco Morano vuelve a formular el anterior dignóstico.

—Por lo demás—añade—, yo creo que los autores pueden crear protagonistas masculinos. Se ha dicho que las mujeres de las obras de Benavente tienen más fuerza que sus hombres. Creo que es un mal topico eso de que Benavente no pueda hacer grandes personajes masculinos. Los haría en cuanto quisiera. Pero...

*

Una mezcla de afirmación—la admiración nos hace tímidos—y de reserva personal respecto de D. Francisco Morano nos había mantenido a distancia del insigne actor. Nos decían que Morano era hombre de carácter violento, desabrido; hombre, en fin, acostumbrado a tener esas que llaman genialidades. Cuanto mayor es la devoción que sentimos por un artista, mayor es el temor de que al acercarnos a él nos veamos en el trance enojoso de tener que exhibir la cédula de la dignidad artística y personal. (Cada cual tiene su alma en su almario.) Pues bien: una vez más nos llevamos el chasco. A medias nada más, porque lo esperábamos.

El hombre Morano completa, en nuestro espíritu, al artista Morano. Cuando uno se separa del actor—de este actor, que con Enrique Borrás compone nuestra formidable pareja de actores trágicos; de este actor, que ahora se va de Madrid porque, para vergüenza colectiva, no encuentra teatro—; cuando uno se separa de él, después de haber celebrado la primera entrevista, lleva la impresión de tener un nuevo amigo. La seguridad de que no hemos hablado con una de esas personas con las que cambiamos unas palabras en el formulismo de una presentación, y a las cuales lo mismo nos daría volver a encontrar o no en nuestro camino.

FRAY CAN

AHORA SON PRUDENTES

La propaganda de los ex dictadores

Pontevedra, 4.—Se ha suspendido definitivamente el mitin preparado por los elementos de la Unión Monárquica Nacional, los cuales marcharon hacia Orense, sin detenerse en Pontevedra.

Se aplaude unánimemente la prudencia que significa esta resolución.

Recomendaciones del gobernador de Orense

Orense, 4.—El gobernador envió a los periódicos, para su publicación, una extensa nota recomendando consideración y respeto para los ex ministros de la Dictadura, con motivo de su anunciada visita a esta ciudad en viaje de propaganda electoral.

ESTE NUMERO ESTA CENSURADO

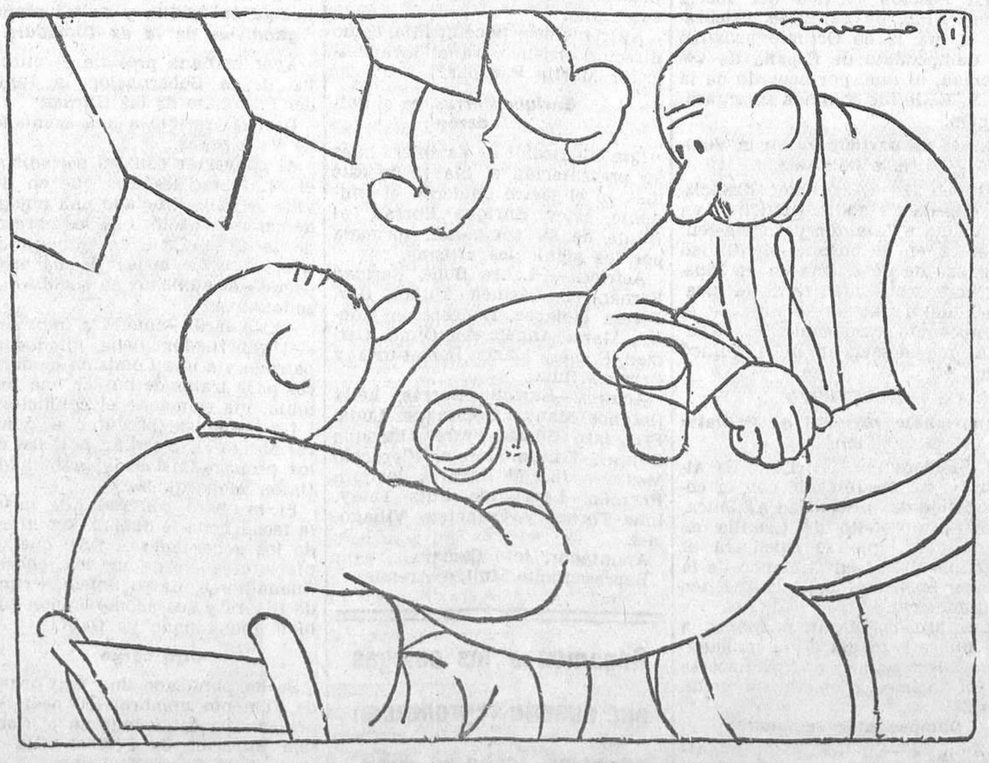

—¿Se ha enterado usted de ese temblor de tierra en Murcia?...
—¿En Murcia?... Habrá sido en Galicia.

BUENAS PALABRAS

¿HACIA LA NORMALIDAD?

En el Consejo de ministros del martes se puso a la nueva exposición de motivos del ministro de Hacienda un remate de tono esencialmente político: se trató de dar otro paso hacia la «normalidad», comenzando por levantar la censura de Prensa, premisa obligada para devolver su vigencia a las garantías constitucionales, según manifestación autorizada.

Sabíamos que el Gobierno, comprendiendo todo lo que perturba, incluso en el orden económico, el régimen de excepción mantenido con un ahinco digno de mejor causa, decidíase, ¡al fin!, a hacer un alto en el camino, este largo camino con honores de calvario, que arranca del 13 de Septiembre de 1923. Y nuestros informes aseguraban que el prólogo de la nueva etapa quedaría escrito en los primeros días de este mes, en el que se conmemora el aniversario de la revolución de 1868. Por esto, mientras para muchos ha sido un aliento el acuerdo del último Consejo de ministros, para nosotros resulta una decepción.

En efecto, «se irá» a la supresión de la censura (de otros levantamientos no hablemos); pero no se ha ido... El Gobierno ha estimado necesario ir a eso; pero estos señores ministros, amasados con levadura de una prudencia que por lo pacata raya en la timidez, convienen, tras nuevo, reposado y minucioso examen del pro y el contra, que no sería sensato adoptar la resolución, «ipso facto», de un modo definitivo. Y creyeron más cuerdo escalonar la suspensión: supeditarla a una ponencia de consejeros jurisconsultos que estudien y preparen la ponencia que, luego de conocida y aquilatada por los ministros, haya de someterse a la aprobación del monarca.

Se anticipa que rodeará la supresión una porción de medidas escrupulosas, tales que, mediante la intervención de gobernadores civiles, fiscales, etc., cuyo celo se excitará con circulares muy expresivas, refuercen el texto y el sentido de la legislación hasta llegar paulatina, pausada y deliberadamente a dar vigencia única a la ley. Sabido esto, no creemos que el espíritu de mayor templanza habrá de dejar a estos ministros postdictatoriales incursos en pecado de precipitación o ligereza.

Es incomprensible para nosotros que después de medio año de recorrer el mismo camino no esté convencido el Gobierno de que no ha de encontrar ningún enfermo. Sin embargo, se cree obligado a andar de puntillas. ¿Es que existe algo que le obligue a esto y lo ignore el buen público, ajeno a los secretos de la gobernación del país? Porque no es de suponer que se abriguen temores con respecto a la Prensa.

La Prensa española dió en todo momento pruebas inequívocas de un elevado patriotismo. Si no bastara este antecedente, harto contrastado, habría escrito el elogio de su paciencia soportando que una censura, en ciertas ocasiones despótica, arbitraria e incomprensiva, ahogase su iniciativa, su derecho y su razón durante siete años.

Siete años de dejar en rehenes la pluma del periodista, de silencio forzado, de acallar nobles movimientos de indignación ante la violación de todos los derechos y ante el despilfarro de los caudales públicos; siete años que desearíamos quedasen omitidos en la historia de España. Por lo visto, es indispensable una nueva etapa proporcional, de consecución lenta y reprimida. ¿No comprende el Gobierno que tan exagerada cautela más que nada significará incertidumbre de que el asenso público sancione sus actos? ¿No comprende que tantos remilgos acusan inseguridad en el terreno que pisan?

Todavía existiría otra razón, no para intentar devolver a España las garantías que le arrebataron, sino para reintegrarle en ellas inmediatamente, ya que antes no se hizo. El Gobierno repite que estamos en vísperas de unas elecciones; pero no es de suponer que las pretenda «hacer» sin el restablecimiento de la normalidad.

En suma: cualquiera que sean los motivos o pretextos al entrar en una nueva etapa de estudio para el esperado acuerdo, el de anteayer representa una nueva demora y, por tanto, una nueva decepción.

Con elecciones a la vista o sin ellas, con el propósito o no de llegar a la devolución de medios para la libre organización de los partidos y definición de los programas ante las urnas, lo cierto es que el país no debe continuar viviendo de precario, como un menor o un cretino, necesitado de la acción tutelar que guíe sus pasos. Si se da esa impresión al Mundo, no se empeñe el ministro de Hacienda en lanzar retos mosqueteriles a la libra esterlina; no nos empeñemos en rehacer el crédito, herido mortalmente por la Dictadura; no pretendamos significar algo de fronteras allá. Seguiremos dando una impresión de interinidad. Y es de estabilidad y capacidad la impresión que han de dar los Gobiernos, si pretenden realizar obra útil a los intereses que les están encomendados.

LAS MANIOBRAS NAVALES

Después de la catástrofe del "Dornier A"

Vuelven los barcos a El Ferrol

El Ferrol, 4.—A causa del accidente de aviación se han suspendido las maniobras de la escuadra, regresando al puerto los buques que salieron ayer.

Las tripulaciones asistirán al entierro de las víctimas, que será presidido por el marqués de Magaz.

Detalles complementarios de la catástrofe del miércoles

El Ferrol, 4.—Testigos presenciales del accidente sufrido por el «hidro» dicen que el trágico suceso fué determinado por una avería del motor, que obligó al aparato a entrar en barrena.

La misma versión da el jefe del «hidro» que acompañaba al incendiado, el alférez de navío D. Francisco Rosado.

Cuando llegamos al lugar de la catástrofe se veían entre los restos del aparato, ocupando los puestos que a cada uno corresponden, a los seis desventurados tripulantes completamente destrozados y carbonizados. Se pudo verificar la identificación teniendo en cuenta el orden de los puestos en que fueron hallados. Los mecánicos aparecían entre los dos motores, con el cuerpo dividido en dos mitades. Uno de los bombarderos tenía la cabeza separada del tronco, y todos presentaban el cráneo destrozado por efecto del violento choque. El piloto, Jaime Planas Pujol, catalán, fué hallado horriblemente destrozado.

Como ayer dijimos, el alférez de navío observador Sr. Cano era recién casado, y su esposa se encontraba en Santander, en cuya playa esperaba ayer a su marido.

El contramaestre Planas estaba conceptuado como el mejor piloto de la Marina, y tuvo una brillante actuación en la última campaña de Marruecos.

El aparato fué construído en Cádiz y llevaba 1.000 litros de gasolina.

Se recogen nuevos restos de los desgraciados

Esta mañana, a primera hora, se practicaron amplios reconocimientos en el lugar en que cayó el «hidro» incendiado ayer, retirándose sus restos, así como nuevos miembros humanos de las víctimas de esta horrible catástrofe.

Estos restos fueron llevados al Hospital Militar para unirlos a los contenidos por los féretros.

La mañana en la capilla ardiente. Manifestaciones de pésame

El Ferrol, 4.—Durante toda la mañana de hoy se celebraron misas en la capilla ardiente en que se hallan depositadas las víctimas del incendio ocurrido ayer en un «hidro» Dornier, cuando se efectuaban las maniobras navales.

Asistieron muchas personas de todas las clases sociales, entre ellas las autoridades, representaciones de los Cuerpos de la guarnición y del departamento y el capitán de corbeta D. Emilio Cano-Manuel, hermano del alférez de navío D. Fernando, muerto a consecuencia de esta catástrofe.

También el desfile ante los cadáveres fué numerosísimo, estacionándose a la puerta del Hospital Militar una larga fila de personas, que acudían a rendir este tributo piadoso a las víctimas.

Para asistir al entierro de las víctimas del accidente ocurrido ayer al «hidro» Dornier, vendrá el aviador Sr. Iglesias, que se halla veraneando en un pueblecito cercano a El Ferrol.

En la sesión celebrada hoy en el Ayuntamiento se hizo referencia a la desgracia ocurrida ayer a

Ministerio de Educación, Cultura y Deporte 2012

incendiarse un «hidro», acordándose consignar en acta el duelo de la ciudad.

Entierro de las víctimas

El Ferrol, 4.—A las cuatro de esta tarde se ha verificado el entierro de los cadáveres.

Todo el comercio cerró sus puertas con objeto de asociarse al duelo.

La ciudad presenta un aspecto imponente, observándose el gran sentimiento que la catástrofe ha producido en el pueblo.

Formaban la comitiva una carroza fúnebre, a la que seguían coches y automóviles llenos de coronas, enviadas por la dotación de submarinos de El Ferrol, Escuela Naval, Escuela de Aeronáutiva Naval de Barcelona y de otros Centros. El número de coronas pasaba de un centenar.

Iba detrás un armón de Artillería conduciendo los féretros con los restos del cabo D. Juan Navarro y del mecánico D. Luis Azcárate, envueltos en la bandera española; a los lados iban clases del Ejército y Marina llevando cintas. Le seguía otro armón con los restos del piloto y contramaestre D. Jaime Planas y maestre D. José Sánchez Mariscal. Otro conduciendo los cadáveres del alférez de navío D. Fernando Cano-Manuel y del maestre D. Manuel Trubio.

Seguían al último féretro el capitán aviador Sr. Iglesias, que llegó a El Ferrol expresamente para asistir al sepelio; el capitán de corbeta D. Emilio Cano-Manuel, hermano de D. Fernando, el alférez de navío D. Alfredo Anglada.

Daba escolta a los féretros una sección de Infantería de Marina, y la presidencia oficial la constituían el almirante Magaz, todos los generales con mando en este departamento naval, las autoridades civiles y militares y numerosos amigos de los finados.

La niebla vuelve

El Ferrol, 4.—Hoy de nuevo ha vuelto a aparecer la niebla.

La escuadra tiene orden de no abandonar el puerto hasta que se despeje la niebla totalmente.

El homenaje a Benavente adquirirá carácter nacional

El homenaje a Benavente, que organiza la Confederación Nacional de Maestros, sigue su marcha triunfal, siendo ya innumerables las adhesiones recibidas de elementos teatrales, literarios, periodísticos, del Magisterio y otros, que constantemente envían a la Comisión ejecutiva orientaciones e ideas estimables, que en breve pondrá en práctica, porque todas ellas tienden a que el éxito sea todavía mayor de lo que se esperaba.

Son muchos elementos valiosos los que solicitan que al homenaje se le dé carácter nacional.

Contestando a la pregunta que la Comisión ha dirigido a diversas personalidades, y aceptando un puesto de honor en la Comisión, han contestado, entre otros, el alcalde de Madrid, el director general de Primera enseñanza, y el gerente de la Sociedad de Autores, D. Luis Linares Becerra.

Ha dicho Arturo Mori:

«Las tres figuras del teatro que más han llegado a mi composición espiritual son Hamlet, Pantoja y Crispín.»

Aurora Redondo de León ha dicho:

«Todo cuanto se haga en honor del maestro me parecerá siempre poco. El Crispín de «Los intereses creados» es, a mi juicio, la mejor figura (con ser tantas y tan varias) creada por el talento del glorioso autor.»

Fernando Díaz de Mendoza envió desde San Sebastián el siguiente telegrama:

«Valentín F. Cuevas, secretario Comisión homenaje Benavente, Fúcar, 6, Madrid. Ruégole téngame presente y dispuesto a cooperar, cuando sea oportuno, al homenaje al gran maestro. Nuestra admiración, nuestra devoción, nuestro cariño a D. Jacinto reclaman un puesto, por insignificante que sea, para mis hijos Fernando y María Guerrero y para su amigo, que le saluda, *Fernando Díaz de Mendoza.*»

Cristóbal de Castro se ha adherido al homenaje, como tantos otros: entre ellos Valeriano León, Carmen Muñoz, expresando su anhelo de aportación personal al homenaje como gran admiradora del maestro Benavente; Angel Lázaro, Anita Martos y otros muchos, que hoy no detallamos para no hacer demasiado extensa esta relación.

Próximamente adquirirá nuevo aspecto de realidad la idea del homenaje con una serie de actos, probablemente uno de los primeros en el teatro de Lara, cuyo empresario, D. Eduardo Yáñez, atentamente expuso lo siguiente:

«Al homenaje a Benavente acudiremos todos, porque en ello nosotros somos los honrados. Esa Comisión cuenta, desde luego, con el teatro de Lara, en el cual se verificó el glorioso estreno de «Los intereses creados», y cuenta con mis buenos amigos los artistas de Lara, que en todo momento saben corresponder a la iniciativa de su Empresa, y en esta ocasión más que nunca, por tratarse de Jacinto Benavente, a quien admiran y veneran.»

LA VIDA DEPORTIVA

Angel V. Arche reaparece brillantemente en la pista de ceniza madrileña

Anoche obtuvo dos señaladas victorias

Anoche la sesión de Dirt-Track tuvo un desarrollo excelente.

La presencia de Arche dió de nuevo el interés, la emoción necesaria para que el público quedase complacido de la bondad del programa.

Por ello los miles de personas que llenaron las graderías de general y preferencia no se sintieron defraudadas, y, por el contrario, mostraron su satisfacción por el espectáculo de que habían sido testigos presenciales.

En la primera prueba de la noche tuvo en sus distintas eliminatorias la nota simpática de ver cómo Bert Faiweather sucumbía ante Manuel Rodríguez, y por el contrario, la desilusión de no poder contar con Angel V. Arche para la lucha por no funcionar su máquina.

Baltasar Santos y Manuel Rodríguez se hicieron destacar en las semifinales, sobre todo el primero, que consiguió un tiempo excelente. Estos dos corredores, cuando se disputaban el primer puesto en la final, quedaron fuera de combate por un topetazo propinado por la «moto» de Rodríguez a la de Santos.

El máximo aliciente del match Inglaterra-España estuvo en las carreras hechas por Arche, tanto en el segundo round como en el decisivo. La enconada lucha que se entabló entre este corredor madrileño y los dos ingleses hizo que se pudiese admirar la destreza de Arche, hoy por hoy, el mejor estilista español.

Después de celebradas las eliminatorias del Guante de Plata quedaron para la final los cuatro participantes del desafío anterior. Por haberse caído Sanz en dicha prueba fué substituído en ésta por Torres. De nuevo se entabló el duelo entre Arche y Fairweather Reeve, siendo tan disputado, que hasta la salida de la última curva no se pudo predecir el vencedor. Arche, demostrando un dominio absoluto, se ciñó en tal forma a la cinta, que consiguió entrar por delante de Reeve a media vuelta.

El público premió con muestras de gran júbilo las repetidas victorias de Arche.

Los resultados técnicos de la reunión fueron:

Carrera copa Prat.—1.600 metros. Salida parada.

Primera eliminatoria.—1, Len Reeve (scratch), en 1 m. 35 s.; 2, José Gómez (2 s.), en 1 m. 35 s. 4/5; 3, Antonio Otero (3 s.).

Segunda eliminatoria.—1, Baltasar Santos (1 s.), en 1 m. 37 s. 4/5; 2, Emiliano Sanz (scratch), en 1 minuto 38 s. 1/5; 3, Víctor Torres (2 s.).

Tercera eliminatoria.—1, Manuel Rodríguez (3 s.), en 1 m. 34 s. 3/5; 2, Bert Fairweather (scratch), en 1 m. 34 s. 4/5; parado, Poto II (2 s.).

Cuarta eliminatoria.—1, Benito Galindo (3 s.), en 1 m. 36 s. 1/5; 2, Guillermo García (2 s.), en 2 minutos 13 s. 2/5; parado, Angel V. Arche.

Primera semifinal.—1, Baltasar Santos (1 s.), en 1 m. 33 s. 1/5; Len Reeve (scratch), en 1 m. 34 s.; 3, José Gómez (2. s.); 4, Emiliano Sanz (scratch.).

Segunda semifinal.—1. Manuel Rodríguez (3 s.), en 1 m. 35 segundos 4/5; 2, Benito Galindo (3 s.), en 1 m. 37 s. 1/5; 3, Guillermo García; 4, Bert Fairweather (scratch).

Final.—1, Len Reeve, (scratch), 1 m. 41 s. 2/5; 2, Benito Galindo en 1 m. 47 s. 3/5; caídos, Baltasar Santos (1 s.); Manuel Rodríguez (3 s.).

Carrera Guante de Plata.—1.200 metros.—Salida lanzada.

Primera eliminatoria.—1, Emiliano Sanz, en 1 m. 9 s. 4/5; 2,, Antonio Otero, en 1 m. 13 s. 4/5; 3, Poto II.

Segunda eliminatoria.—Angel V Arche, en 1 m. 9 s.; 2, Víctor Torres, en 1 m. 9 s.; caído, Manuel Rodríguez.

Tercera eliminatoria.—1, Len Reeve, en 1 m. 8 s. 4/5; Guillermo García, en 1 m. 21 s. 2/5; caído, Membrives.

Cuarta eliminatoria.—Bert Fairweather, en 1 m. 9 s. 3/5; 2, José Gómez, en 1 m. 11 s. 2/5; caído, Benito Galindo.

Final.—1, Angel V. Arche, en 1 minuto 7 s. 1/5; 2, Len Reeve, en 1 m. 7 s. 1/5; 3, Bert Fairweather; caído, Emiliano Sanz.

Match Inglaterra-España. 1.200 metros. Salida lanzada.

Primer round.—1, Len Reeve (rojo), en 1 m. 7 s. 1/5; 2, Emiliano Sanz (blanco), en 1 m. 8 s. 1/5.

Segundo round.—1, Angel V. Arche (rojo), en 1 m. 7 s. 2/5; 2, Bert Fairweather (blanco), en 1 m. 22 segundos.

Tercer round.—1, Angel V. Arche, en 1 m. 7 s. 4/5; 2, Bert Fairweather, en 1 m. 8 s., y 3, Len Reeve; caído, Emiliano Sanz.

BALOMPIE

El primer partido del campeonato regional

La temporada oficial se iniciará el sábado, día 13, de este mes. En este día se jugará el primer partido de campeonato regional, que estará a cargo de la Agrupación Deportiva Tranviaria y el Racing Club. El lugar de su desarrollo será el campo del Club Deportivo Nacional.

Dos encuentros en la misma tarde

El domingo, día 14, actuarán el Unión Sporting contra el Athlétic Club, y el Madrid F. C. contra el Club Deportivo Nacional.

Estos dos partidos se celebrarán seguramente, uno detrás de otro, en el campo de la carretera de Chamartín.

Los campos de la región

Los entusiastas dirigentes del Club Deportivo Nacional, que caminan con paso firme para colocarse entre los mejores, han convertido su campo de juego en una hermosa pradera.

Debido a esto, el terreno de esta Sociedad tendrá la temporada próxima a empezar las condiciones que exigen los reglamentos de la Federación Nacional para los equipos de primera categoría.

El Madrid a Ayamonte

Esta noche saldrán para Ayamonte los jugadores del Madrid F. C., que el domingo y el martes lucharán con el equipo portugués Os Belenses.

El once formará, seguramente, como sigue:

Vidal; Bonet, Torregrosa; Prats, Esparza, J. M. Peña, Lazcano, Eugenio, Morera, Cosme, Olaso.

Como suplentes irán:

García de la Puerta, Fuentes, León y Urretavizcaya.

Les acompañará el entrenador Lippo, y, seguramente, el secretario general del Madrid.

El Imperio refuerza sus filas

Para el encuentro que el domingo jugará el Imperio, reforzará sus líneas con los jugadores del Madrid F. C., Moriones y L. Peña.

Los bilbaínos, a Vigo

Aunque el club campeón por partida doble conserva el mismo equipo que le llevó a los grandes triunfos de la temporada pasada, no lo va a presentar en su match de Vigo.

El equipo que llevará es el siguiente:

Blasco; Castellanos, Urquizu; Pichi, Muguerza, Roberto; Felipe, Iraragorri, Unamuno, Chirri II y Gorostiza.

Suplentes: Ispizua (J. L.), Bata y Mandalúniz.

El Athlétic Club a Logroño

Logroño, 4.—El domingo jugará en esta población contra el C. D. Logroño el Athlétic Club, de Madrid.

Parece que los dos equipos alinearán a sus mejores elementos de la próxima temporada.

Doaña se retira

Sevilla, 4. — El antiguo jugador del Sevilla Manuel Ocaña se retira definitivamente. El domingo se celebrará un partido en su honor, en el cual tomarán parte afamados jugadores. Contenderán dos equipos de la región, uno de los cuales será una selección de jugadores sevillanos, y otro, un equipo reforzado por los elementos de varias regiones.

PUGILATO

Scalsaro vence a Vidal a los puntos

Nueva York, 4.—En la sesión pugilística de esta noche, Joe Scalsaro venció al español Gregorio Vidal por puntos.

En los primeros rounds llevó la ventaja el español.

Bid Beg vence a Buster Brown

Nueva York, 4.—El boxeador Kid Beg ha derrotado por puntos a su contrincante Buster Brown en un combate celebrado anoche.

CICLISMO

Campeonato de España de Velocidad

La Sección ciclista del Iberia Sport Club, de Zaragoza, celebrará el día 12 de Octubre próximo el Campeonato de España de Velocidad, al que, por acuerdo de la U. V. E., le fué confiada su organización.

Cepeda no participará en la Vuelta a Cataluña

Bilbao, 4.—El corredor Francisco Cepeda no podrá participar en la Vuelta a Cataluña porque se encuentra en el hospital de Bilbao a causa de un ántrax en un muslo, como consecuencia de la pica dura de un mosquito durante el campeonato vascomontañés. Tendrá que descansar unos quince días.

ATLETISMO

Campeonato regional de Pentathlon

La Federación Castellana de Atletismo ha organizado, con la cooperación de la Sociedad Athlética, el I Campeonato de Castilla de Pentathlon, que se celebrará el próximo día 14 en el campo de la citada Sociedad, calle de Méjico (Guindalera).

Las pruebas darán comienzo a las nueve y media de la mañana, y las inscripciones podrán hacerse en el mismo campo hasta dicha hora.

Campeonatos regionales

Gijón, 4.—En los campeonatos regionales celebrados en la Campona se clasificaron como vencedores los siguientes participantes: 100 metros lisos, Félix Rotaeta; 110 metros vallas, Félix Rotaeta; 400 metros lisos, Ramón Ferrero; salto de altura, Félix Rotaeta; salto de longitud, Félix Rotaeta; lanzamiento de jabalina, Rotaeta; lanzamiento de peso, Dionisio Meana; lanzamiento de disco, Tomás Terrero; 1.500 metros en pista, Carlos Rodríguez; lanzamiento de martillo, Tomás Terrero; 5.000 metros pista, José Miunelo.

El viernes le será impuesta la medalla de la Federación de Atletismo.

Nurmi bate un «record»

Estocolmo, 4.—El famoso atleta Nurmi ha ganado la carrera de los veinte kilómetros a pie, recorriendo esta distancia en una hora, cuatro minutos, treinta y ocho segundos, «record» mundial.

NOTICIARIO

Clases de gimnasia

La Sociedad Gimnástica Española ha reanudado sus clases de cultura física, cuyo horario es el siguiente:

Señoritas, once mañana; niñas, seis menos cuarto; niños, siete y media tarde; adultos, ocho y cuarto y nueve y cuarto noche.

Ya han comenzado los entrenamientos para los concursos gimnásticos que esta Sociedad celebrará en plazo breve, en los que participarán señoritas y adultos.

Próximamente se anunciará un concurso interclubs, en cuya organización trabaja activamente la veterana Sociedad.

COMICOS Y AUTORES

Ofelia de Aragón

La «diva» de la jota, Ofelia de Aragón, que ha llevado por el Mundo la alegría de nuestros cantos populares, vuelve a cantar en Madrid.

Esta noche inaugura Romea la

Ofelia de Aragón

nueva temporada con una excelente compañía de variedades, en la que figuran artistas de tanto relieve como Pepita Velázquez, Castex, Seppe, Clarysse and Christiam y otros.

Ofelia de Aragón, en quien la voz, el entusiasmo y el arte han aumentado y se han fortalecido a medida que se ha ido adueñando de ellos, será indudablemente la mayor atracción de esta temporada en Romea.

La compañía de teatro extranjero

Con este título se incorpora a la vida teatral española una nueva compañía, que dará a conocer lo más saliente del teatro de allende las fronteras y algunas obras de autores nacionales.

En su próxima excursión, que se iniciará por Andalucía y el norte de Africa, estrenará, además de «Shanghai», la obra de John Colton que ha traducido Arturo Mori, «El crimen de Wera Mirtzewa, de Urwanssoff; «El burlador de Sevilla», de Villaespesa; «La peña de los locos», de Gino Rocca, traducida por Fernández Lepina, y «El Dibuk» y «Mirra Efros», las dos joyas dramáticas del teatro judío que Cristóbal de Castro ha vertido al castellano.

Al frente de esta compañía, como director artístico, va el joven escritor Martín Parapar.

Enrique Borrás, en el Calderón

Con «El alcalde de Zalamea» hará su presentación el día 12 de este mes en el teatro Calderón el eminente actor Enrique Borrás, al frente de su compañía, formada por los siguientes artistas:

Actrices.— Laura Bobé, Carmen Fernández, Carmen Muñoz Gar, Teresa Molgosa, Concepción Montes, María Angela del Olmo, Carmen Pomés, María Robles-Bris y Carmen Ruiz.

Actores.—Enrique Borrás, Félix Dafance, Manuel Domínguez Luna, Francisco Gómez Ferrer, Enrique Guitart, Emilio Mesejo, Florencio Medrano, José M Navarro, Joaquín Parreño, Leovigildo Ruiz Tatay, Luis Torner y Francisco Villagómez.

Apuntador, José Cámara.

Representante, Julián Arenas.

Rogamos a los colegas que cuando reproduzcan nuestros trabajos mencionen su procedencia

Calendario de LA LIBERTAD

5 de Septiembre de 1567

El duque de Alba crea el Tribunal de la Sangre

Una de las figuras más abominables de nuestra Historia, uno de los hombres que han contribuído con mayor eficacia a que España fuese odiada en el Mundo entero y pasase por el país de negra leyenda de fanatismo, intransigencia y crueldad, es, sin duda alguna, el duque de Alba.

Este siniestro personaje, fiel ejecutor de la política de Felipe II, el rey prudente, según las derechas, la fiera de El Escorial, el corazón de hiena, que no se detuvo ni ante su propio hijo; el duque de Alba, que llevó a Flandes, no procedimientos de atracción benévola y justiciera, sino inflexibilidades altaneras y bárbaras prácticas guerreras, jamás pensó que los flamencos eran hombres con derechos, seres iguales a él, sino que los reputó como enemigos irreconciliables, a quienes sólo se les podía tratar con las armas en la mano.

Y ante las reclamaciones de aquellos ciudadanos, ante su naturalísima actitud de protesta, primero, y de rebeldía, después, no encontró medio mejor que establecer el Tribunal de la Sangre, llamado también el Consejo de los Tumultos.

Doce eran los miembros de ese Tribunal: siete jueces y cinco fiscales y procurador.

Formaron parte del primer Tribunal el canciller de Güeldres, el presidente de Flandes, el de Artois, el doctor Juan de Vargas, el doctor Luis del Río, Blaser, consejero de Malinas, y Hessel, del Consejo de Flandes. Estos jueces, reunidos en casa del duque de Alba, inspirados por él y ciegamente sometidos a él, juzgaron y condenaron a muerte a los ilustres y desventurados condes de Egmont y Horn.

Bárbaramente cruel, el Tribunal de la Sangre era digno de Felipe II y del duque de Alba, no deteniéndose ante ninguna razón ni respeto alguno. Por público edicto emplazó personalidades como el príncipe de Orange, su hermano Luis de Nassau, Conlembourg, Brederode y otros patricios, contra los cuales no había más acusación que la de amar a su patria y querer su libertad.

Caballeros del Toisón de Oro, los procesados pidieron ser juzgados por el rey y los caballeros de su Orden; pero Felipe II facultó al Tribunal de la Sangre para proceder sin respeto a privilegios de ninguna clase.

Y Horn y Egmont fueron ajusticiados, como días antes se hiciera con otros 21 patriotas, y—¡era lógico!—a la bárbara conducta del duque de Alba y de su abominable Tribunal de la Sangre respondió un levantamiento en masa de los Países Bajos, porque ante el derecho de los pueblos, ante la ciudadanía ultrajada, ante una patria en armas, de nada valen las crueldades y el poder de los tiranos.

ANTONIO DE LEZAMA

La situación política

Próximas consultas políticas

Por conducto que nos merece entero crédito sabemos que don Alfonso hará en breve un llamamiento a los prohombres de la política para celebrar con ellos entrevistas en San Sebastián.

ESTE NUMERO ESTA CENSURADO

El general Marzo habla de una huelga en Sevilla y de los propagandistas de la ex Dictadura

Ayer mañana presidió el ministro de la Gobernación la Junta del Patronato de las Hurdes.

Después recibió a una Comisión de Valdepeñas.

Al conversar con los periodistas el Sr. Marzo les dijo que en Sevilla se había iniciado una huelga de carácter pacífico de los obreros de la Casa Cros, en número de trescientos, a causa de haberles negado el aumento de sueldo que solicitaban.

—Esta tarde—añadió el ministro—el gobernador tiene citados al patrono y a una Comisión de obreros para tratar de buscar una fórmula que solucione el conflicto.

Un periodista preguntó al general Marzo si se tenían noticias de los propagandistas de la llamada Unión Monárquica.

El ministro contestó que hasta la fecha nada le habían comunicado los gobernadores; pero que tenía la creencia de que los señores Guadalhorce, Calvo Sotelo, Primo de Rivera y sus acompañantes habían abandonado ya Galicia.

Otro cargo

Se ha publicado una real orden de Fomento nombrando vocal representante del Estado en el Consejo Superior de Ferrocarriles a D. Antonio Flores de Lemus.

Almuerzo y sobremesa políticos

Ayer almorzaron en el Palacio los ministros de Economía y Gracia y Justicia, Sres. Rodríguez de Viguri y Estrada.

Al salir, y en el «hall», se sentaron a tomar café el subsecretario de Justicia, Sr. Taboada; el director de Prisiones y el Sr. Estrada. En otra mesa, los señores Rodríguez de Viguri, García Guijarro y otras personas.

Poco después el Sr. Estrada se retiró a conferenciar aparte con el ex ministro de Hacienda regionalista D. Juan Ventosa, que precisamente había llegado ayer a Madrid procedente de Barcelona.

Conferencian el general Berenguer y el ex ministro Sr. Ventosa. El Sr. Estrada habla sobre la censura de Prensa y otros temas políticos

El presidente no tuvo ayer tarde otra visita que la del ex ministro catalán Sr. Ventosa. A las nueve de la noche fué al ministerio del Ejército el Sr. Estrada, conferenciando con el jefe del Gobierno.

A la salida, el ministro de Justicia habló con los periodistas.

—¿Cómo va esa ponencia, señor ministro? ¿Cuándo se reúnen ustedes?

—Yo calculo que el martes. Ya veo que nos siguen ustedes con el más vivo interés.

—Nos preocupa, más que la ponencia, el subsitutivo...

—No hay tal substitutivo... No pensamos dictar por decreto ninguna nueva ley. Estimamos que es bastante con que se cumplan los preceptos legales que nos hemos encontrado, pues en ellos cree el Gobierno que hay la debida garantía para todos.

Pero ocurre con esto lo mismo que ocurría y sigue ocurriendo con el Código penal que también nos hemos encontrado nosotros, y es que los letrados en sus pleitos se presentan provistos de sus dos Códigos y utilizan de cada uno lo que más conviene a sus defendidos, sin perjuicio de pedir que se suprima, cosa que nosotros no podemos hacer, y que incumbe al Parlamento.

Ya ven ustedes, yo soy el primer convencido de la necesidad de restablecer el Jurado, porque existe un fondo de generosidad y de humanidad en las resoluciones del Jurado que en ningún momento pueden tener los magistrados; pero soy también un convencido de que ese restablecimiento debe hacerse rodeando esta actuación futura de todo género de garantía y de pureza. Esto debe ser motivo de una ley, en la que debe intervenir el Parlamento.

Un periodista dijo al ministro:

—Y en seguida a las elecciones.

El ministro dijo:

—Yo no puedo decir de eso nada más que atenerme a las manifestaciones del presidente del Consejo, que es quien debe hablar y quien frecuentemente habla con ustedes, reiterando el propósito del Gobierno de ir a ellas en la fecha más próxima que la rectificación del Censo haga posible.

No olviden ustedes que desde que se constituyó este Gobierno manifestó su empeño resuelto de desembocar en el Parlamento, sin preocuparse de las malas condiciones del Censo, confeccionado acaso por los mayores enemigos políticamente nuestros. No ocultó este propósito a nadie; antes al contrario, lo expuso claramente. Se reunió la Junta central del Censo, y en ella todos sus componentes votaron por la confección de un nuevo Censo, e incluso el Sr. Ossorio y Gallardo, que emitió un dictamen brillantísimo, como suyo, para demostrar que con el Censo confeccionado por la Dictadura no se debían realizar elecciones de ninguna manera. Posteriormente ya han visto ustedes que los elementos más avanzados y más radicales hace un poco tiempo han expuesto su opinión en favor de que se verifiquen, antes que las elecciones generales, las de concejales y diputados provinciales.

Esto indica que hasta ahora los que tienen más prisa por ir al Parlamento somos nosotros. A él iremos, señores, y allí se resolverá todo.

El presidente, a San Sebastián

Antes de las diez salió el presidente, que dijo a los periodistas que no había ninguna noticia.

Un periodista le preguntó si en la conferencia que había celebrado con el Sr. Ventosa se había tratado de algo político, y el presidente dijo que no, que había sido una visita de cortesía. Reiteró al despedirse de los periodistas su propósito de salir hoy, por la noche, para San Sebastián.

Los escritores y el cine hablado

José Luis Salado marcha a París

El joven e inquieto escritor José Luis Salado ha sido contratado por la Casa Paramount para desempeñar en París el cargo de director del diálogo de la producción española cinematográfica hablada.

En breve saldrá para Ionoville, donde ha centralizado la Paramount toda su producción europea. Actualmente está realizando dicha Casa películas españolas bajo la dirección de Adelqui Millas.

En este nuevo rumbo que José Luis Salado imprime a su actividad literaria le deseamos muchos éxitos.

ACTUALIDAD LITERARIA

LECTURAS

«Niños», poemas de J. Rodríguez Mateo. Dibujos de Martínez de León.

El fino poeta sevillano Rodríguez Mateo ha publicado un nuevo libro de versos. En estas mismas columnas hablamos el pasado año de su otro libro, «Canciones de la ribera», y proclamamos la aparición de un poeta cuajado, de delicada sensibilidad en la que predomina la ternura hondamente humana sobre otro sentimiento.

Rodríguez Mateo no ha hecho incursiones por el campo vanguardista buscando originalidades que caen con facilidad en el snobismo. Su poesía, llena de sencillez y armonía, fluye espontánea oreada por una rica inspiración, abundante en matices estéticos. Poeta de escuela sevillana, posee la gracia del ritmo poético sin retorcimientos, con la serenidad maravillosa de las riberas de su muy amado río Guadalquivir. Un paisaje, un niño, una mujer o una flor, le bastan para hacer un poema.

Recordemos su poema «El niño ciego». ¡Ved con qué ternura retrata la ceguera del pobre niño!:

La noche robó su luz,
y en la cárcel de la noche quedó [preso:
dos luceros apagados
dentro de sus ojos secos
serán por siempre sus rígidos car- [celeros.

La vena lírica es en Rodríguez Mateo inagotable. Nos conmueve y nos hace meditar. Así, en sus pequeños poemas «Nido de golondrinas», «Lector» y «El pequeño médico», tan sencillos y tan puros de expresión.

Acaso lo más difícil para un literato o un poeta sea lograr un sentimentalismo que no roce la cursilería y lo grotesco. Para ello es preciso que uno u otro sea un artista de raza y de temperamento. Rodríguez Mateo lo es.

Hasta ahora los libros publicados por este fino poeta son como devocionarios: pequeños, pero pura esencia. Libros para leer en el campo bajo la fresca umbría de un copudo árbol o en el silencio de una biblioteca a solas con nuestro espíritu, abierto a la emoción y a la divina armonía del arte.

Rodríguez Mateo no vive en Madrid ni frecuenta cenáculos o tertulias ni solicita bombos convencionales. Escribe sus versos allá en Sevilla y luego los publica. Es una labor lenta, sin repercusiones en la Prensa, que hace los pedestales donde se encaraman algunos falsos ídolos. Humilde, sencillo, la gloria tardará en rendírsele; pero día llegará en que le mime como un positivo valor de la lírica española.

Otro fino artista del lápiz, Martínez de León, ha ilustrado los poemas como él sólo sabe hacerlo.

«Monarquía y República», ensayo político por Alicio Garcitoral

Alicio Garcitoral es uno de los jóvenes que siente el momento histórico y político por que atraviesa España de una manera intensa y consciente. Ha captado en su cerebro y en su espíritu la honda verdad de nuestro tiempo. Y convencido, apasionado por una idea, la defiende con razones, con alegatos históricos, con una formidable dialéctica que conquista la voluntad del lector.

En un estilo periodístico moderno, recortado y nervioso, en el que se mezcla la profundidad del pensamiento con la amenidad, uno de los secretos del periodista de hogaño, nos muestra la trayectoria ideológica de los regímenes monárquicos y republicanos. Para ello la Historia le ayuda con sus hechos. Señala con clarividente perspicacia cómo desarrollan su poder las Monarquías apoyándose en la autocracia y en el dominio plutócrata. Defiende intereses, base de su estabilidad, al margen de los derechos del pueblo. Una Monarquía por instinto de conservación es enemiga de la democracia. Esta es la gobernación del pueblo por el pueblo.

Después, Garcitoral, cuyas actividades políticas son de todos conocidas, nos habla de la República. Esta se basa en la aptitud y en el control. Los ciudadanos eligen sus gobernantes entre los más inteligentes o los más aptos, y luego ejercen un control sobre su obra para rechazarlos si no sirven los puros postulados de la democracia.

Esto es, en síntesis, el bosquejo del ensayo político del notable escritor radical socialista, uno de los jóvenes más enterados de la «honda verdad de nuestro tiempo», y que ha querido aportar al claro juicio de las multitudes su concepto ideológico, que indudablemente traza una huella ejemplar para la juventud española.

Estamos en un momento en que son necesarias todas las aportaciones de la intelectualidad para la estructuración del Estado democrático que necesita España. Pero los jóvenes están más obligados a hacerlo, puesto que tienen ante sí un más amplio porvenir, y, por tanto, un deber más exigente.

El ensayo lleva un magnífico prólogo de Marcelino Domingo, en el que, como siempre, da una lección de principios fundamentales de republicanismo europeo.

El ensayo ha sido editado por «Cuadernos de Cultura», que tan inteligentemente dirige Martín Olivera en Valencia y que está haciendo una meritísima labor difusora de carácter popular.—*Lázaro Somoza Silva.*

Ministerio de Educación, Cultura y Deporte 2012

Crónicas e informaciones de América y del Extranjero

EL PROBLEMA DE LA INDIA

ANNIE BESANT Y GANDHI

En la actual lucha que sostiene la India para conquistar su autonomía destácanse dos personalidades, que si bien con el mismo objetivo a la vista, difieren en los procedimientos para llegar hasta él. Annie Besant y Gandhi son los dos grandes líderes de este movimiento, que terminara fatalmente concediendo Inglaterra el estatuto de Dominio a la India. Gandhi es el desengañado que, habiendo perdido la paciencia ante las infinitas promesas incumplidas de Inglaterra, se comprometió con su partido a luchar por la independencia absoluta del país, seguramente con la idea de que al pedir lo más, conseguiría lo menos. Pero Gandhi, al lanzar al pueblo a la campaña de desobediencia civil, ha sufrido un error, debido quizá a su falta de perspicacia política o a un desconocimiento de la psicología de las masas, cosas ambas que no siempre acompañan a una alta espiritualidad, como sin duda tiene el «Mahatma». Gandhi soñó que al desatar la campaña sólo los ingleses serían los agresores, y que los indios aguantarían pacientes y resignados las represiones y los atropellos que les infligieran la Policía o el Ejército. Pero si hay algo que amarga al líder indio en su prisión es el ver que más de una vez el pueblo ha respondido a la fuerza con la fuerza, ha matado a policías y soldados ingleses y se ha portado, en fin, como el pueblo de un país occidental.

Annie Besant, la presidente de la Liga por la autonomía (Home Rule League), y más conocida en Europa como presidente de la Sociedad Teosófica, previó siempre que las luchas del pueblo con el Ejército o la Policía serían sangrientas, y por ello, aun trabajando con todo entusiasmo por el gobierno autónomo, se ha opuesto a la violencia. Su lema, desde el año 1909 en que empezó su labor política intensa, ha sido siempre: «Pedir el gobierno autónomo con toda energía, pero sin suscitar provocaciones.» Quizá se atribuya esta prudente actitud suya a debilidad femenina o al carácter británico de su nacionalidad; pero cuantos la conocen saben que son muy altas razones de índole espiritual las que la hacen evitar las violencias. Su opinión desde luego es que la India debe quedar dentro del Imperio británico con un estatuto de Dominio, a la manera del Canadá o Africa del Sur. Cree que así quedaría establecido un poderoso lazo de unión entre Oriente y Occidente, y se evitarían guerras de raza. Por otra parte, considera un peligro para la India que quedara libre y desarmada ante las potencias asiáticas, principalmente la China y el Japón.

A pesar de esta ecuanimidad y ponderación con que Annie Besant ha procedido siempre en este asunto, el Gobierno la desterró durante la guerra, temiendo que levantara a los indios en aquella época de crisis para Inglaterra. Entonces Gandhi trabajaba con ella, y cuando en 1916 se pidió por primera vez la autonomía, el Gobierno británico, deseando congraciarse con la India, para que ésta cooperase a la defensa del Imperio, prometió el «Home Rule». La India aportó un contingente de 985.000 hombres, que fueron al frente de batalla. Pero a fines de 1918, después de haberse firmado el armisticio, Inglaterra siéntese ya segura y confiada, y no sólo niega las libertades prometidas, sino que disminuye las que existían. En 1919, a la muerte de Tilak, jefe de los nacionalistas, asume Gandhi la jefatura del partido, y profundamente decepcionado por el proceder de Inglaterra, se separa de Annie Besant y comienza inmediatamente el movimiento de resistencia, al que llamó «satyagraha» *(satya:* justo derecho; *agraha:* justo ensayo; la no aceptación de la injusticia). Para el 6 de Abril había prescripto que se observase un «hartal» o paro del trabajo, dedicado al ayuno y la oración, para empezar la campaña. Y cuando se dirigía a Delhi para organizar el «hartal», Gandhi fué detenido y encarcelado.

Vesania imperialista

La detención de Gandhi fué el origen de los sangrientos sucesos que se desarrollaron en varios lugares, y principalmente en Amritsar, donde las tropas del general Dyer cometieron uno de los crímenes más horrendos y vergonzosos que registra la Historia. El pueblo, reunido en una fiesta regional en número de 15.000 personas, fué bárbaramente ametrallado sin previo aviso y en un lugar rodeado de altas murallas, donde la huída era imposible. Según la versión inglesa, murieron 500 personas, y 1.000 según la india. Entre los muertos había muchas mujeres y niños que habían acudido a la fiesta. Los heridos fueron muchísimos más. Pero no paró ahí la hazaña de los soldados ingleses, porque después de la matanza se retiraron, dejando a los muertos y heridos abandonados sin asistencia toda la noche.

Y como si una ráfaga de locura se hubiera apoderado del Gobierno, siguió a esa matanza un régimen de terror, en el que se vieron aeroplanos arrojar bombas sobre multitudes desarmadas, y a los ciudadanos más honorables, perseguidos, arrastrados, azotados, sometidos a las más villanas y vergonzosas humillaciones. ¡Con este proceder contestó Inglaterra, el clásico país de las «libertades», a la no violencia proclamada por Gandhi!

Nuevas decepciones

Ahogado así en sangre, bajo el más absurdo régimen de terror, el movimiento de Gandhi se dió por fracasado. Y en 1922, cuando ya los ánimos estuvieron más apaciguados, Annie Besant, que no había cesado de laborar por la autonomía, lanzó la idea de que la India redactara su propia Constitución, para someterla al Gobierno. Logró entonces reunir a todos los partidos para hacer lo que se llamó después «Commonwelth of India Bill», el proyecto de ley de autonomía. Gandhi no colaboró en él; pero dijo que si Inglaterra estaba dispuesta a aceptar el proyecto, tal vez se uniría a los demás partidos. Y lord Birkenhead, el entonces virrey, manifestó que «si la India lograba llegar a un acuerdo sobre sus pretensiones, éstas se atenderían». En realidad, no se hizo caso de ellas, y el pueblo indio volvió a sufrir una nueva decepción.

En Inglaterra, el partido laborista era el único que parecía tener simpatía por la autonomía india, y durante los años 1924 a 1928 aprobó diversas mociones en favor del estatuto de Dominio. Mac Donald dijo en cierta ocasión, en el año 1928, que «esperaba que no pasarían años, sino sólo meses, antes de que la India se convirtiera en Dominio». Pero después de subir al Poder no hizo absolutamente nada, pretextando que no contaba con mayoría en el Parlamento. Y los nacionalistas perdieron nuevamente la paciencia, y Gandhi les prometió que si a fin de 1929 no se había hecho nada, él dirigiría un movimiento por la independencia absoluta.

La situación actual

Gandhi se esfuerza, como ya hemos dicho, en conseguir algo por medios pacíficos; pero en su mismo partido son muchos, especialmente jóvenes, los que no creen que por ese procedimiento se consiga nada; por eso le han dado un plazo de dos años para ensayar su sistema, y si durante ellos nada consigue, acudirán entonces a los medios violentos. En alguna parte ha estallado ya una bomba, como anuncio de lo que se prepara.

Recientemente hemos tenido ocasión de hablar en Ginebra con Mr. Shiva Rao, el líder indio de las Asociaciones obreras, que asistía como delegado a la Conferencia internacional del Trabajo, organizada por la Liga de Naciones. Nos decía Mr. Shiva Rao que en la actualidad no hay leyes en la India, porque no son unos cuantos los que las infringen, es el pueblo en masa el que se levanta contra ellas, y las mujeres son, quizá, las más entusiastas en la campaña. Las autoridades, para que haya una apariencia de represión, detienen a unos cuantos; pero claro está que no pueden detener a centenares de miles. En Bombay, por ejemplo, población de un millón de habitantes, se levantaron unos trescientos mil. Y hace tres meses fueron disueltos dos regimientos indios por haberse negado a tirar sobre sus compatriotas en Peshawar.

Antes decía Inglaterra que sólo unos cuantos indios cultos querían la autonomía; pero que el pueblo no se interesaba por ella. Ahora se acaba de demostrar lo contrario.

En la India no se confía en el resultado de la Conferencia de la Tabla Redonda, convocada por el Gobierno para el próximo Noviembre. Los delegados serán nombrados por el Gobierno, y, por consiguiente, no saben si serán verdaderos representantes de los diversos partidos, o se tratará de representar una nueva farsa, con objeto de demostrar que los partidos no se entienden. Tampoco se espera que en la Conferencia se discuta el informe de la Comisión Simon, toda vez que ésta tiene un valor muy pequeño, por representar solamente el punto de vista británico. El pueblo hizo el vacío a la Comisión, por no figurar en ella ningún indio, y así resulta que la Comisión no ha interrogado ni consultado para nada a los indios.

El reciente discurso del virrey da, sin embargo, cierta esperanza de que se hará algo serio, pues en él hay un párrafo que dice textualmente: «Cree el Gobierno de su majestad que por medio de la Conferencia será posible llegar a soluciones que ambos países, así como los partidos e intereses de ellos, puedan honorablemente aceptar, y cualquier acuerdo de esta índole a que pueda llegar la Conferencia formará la base de las proposiciones que el Gobierno de su majestad someterá al Parlamento.» Esto, en verdad, no se había dicho oficialmente antes de ahora.

La miseria de la India

Consignemos ahora muy brevemente algunas de las razones que aducen los indios para querer emanciparse del yugo británico. Inglaterra tiene fama de buena colonizadora. Con frecuencia se compara su labor con la de España en América, con menoscabo para nosotros. Pero ese tópico de la superioridad inglesa lo va rectificando poco a poco la Historia. Y en todo caso, no es ciertamente en la India donde puede demostrarse esa superioridad. Y precisamente, como dice el historiador norteamericano Gaylord Bourne, si se busca en la historia inglesa la contraparte del imperio colonial español, lo encontraremos en la India, y no en Massachussets ni en Virginia. No es, sin embargo, nuestro propósito comparar ahora ambas colonizaciones, sino dar simplemente algunos datos referentes a la actuación de Inglaterra en la India, que pongan de relieve el estado de miseria en que se encuentra el pueblo a causa del gobierno autocrático de la metrópoli.

Anotemos ante todo el hecho de que de los 250 millones de indios que están bajo el dominio del Imperio británico, hay por lo menos 40 que están perpetuamente hambrientos; eso sin contar muchos millones más que tienen falta de nutrición. Unase a esto la falta de higiene, el descuido de los servicios sanitarios, la carencia de hospitales en número suficiente, y se comprenderá la pequeña capacidad de resistencia que tiene el pueblo contra las epidemias (el año 1918 murieron de influenza 12 millones de personas en seis meses) y contra las enfermedades en general, lo que hace que sea la India el país de mayor mortalidad en el Mundo, y que el promedio de vida sea allí de veintitrés años.

En nuestros tiempos, tal estado de cosas, remediable seguramente, constituye un estigma para cualquier administración, y es en sí mismo, como dice muy bien el diputado laborista Mr. P. Freeman, una incontrovertible condenación del Gobierno británico.

L. G. LORENZANA

Madame Mary Coste recogiendo las noticias radiadas del magnífico vuelo de Coste y Bellonte (Fot. Meurisse.)

Madame Bellonte, en tanto espera noticias del vuelo transatlántico de Coste y Bellonte, sigue con ansiedad el curso de las nubes (Fot. Meurisse.)

Ninguna otra ciudad posee la espléndida e inagotable serie de monumentos arquitectónicos de casi todas las edades, que convierten a TOLEDO entero en un Museo.—M. B. Cossío.

La situación en la Argentina

Estudiantes e irigoyenistas

Buenos Aires, 4.—Ante la Facultad de Medicina se produjeron ayer algunos desórdenes. Un grupo de irigoyenistas llegaron ante las puertas de la Facultad en automóviles, se apearon, congregándose en torno del que hacía las veces de jefe, quien pronunció un vehemente discurso, en tanto que los demás aclamaban al presidente. Entonces los estudiantes se lanzaron contra los automovilistas, llegando la Policía justamente a tiempo de evitar graves desórdenes. Los irigoyenistas se dispersaron, y los estudiantes se reintegraron a sus aulas.

El orden es perfecto.—Irigoyen no dimite

Buenos Aires, 4.—Un miembro del Gobierno ha declarado a la Agencia Havas que el orden es perfecto y que no existe ninguna probabilidad de una sublevación militar. Añadió que, para evitar posibles rozamientos, el sucesor de Dellepiane en la cartera de Guerra será una persona ajena al Ejército. El aludido ministro estima que la situación política de la Argentina es perfectamente estable, y que el Sr. Irigoyen, presidente constitucional y popular, no admite comparaciones con presidentes despóticos, como los de Bolivia y el Perú, recientemente derribados. El ministro afirma que ningún militar ni ningún partido político piensa actualmente en la posibilidad de un movimiento armado.

El presidente Irigoyen está muy mejorado. Ayer firmó el decreto de apertura de las sesiones ordinarias del Congreso y ordenó la supresión de las medidas de vigilancia excesivas, confiadas a la Policía y a la tropa. Los rumores que pretenden que el Sr. Irigoyen tiene el propósito de dimitir carecen de fundamento.

Irigoyen ordena restablecer la normalidad en el Ejército y la Armada

Buenos Aires, 4. — Los diarios oficiosos aseguran que el presidente Irigoyen ha dado terminantes instrucciones a los ministros del Interior y de la Guerra para que sea restablecida la vida normal en el Ejército, revocando los cargos últimos y suspendiendo la orden de acuartelamiento de tropas. Ha ordenado, además, que sean revisadas las medidas que adoptó el anterior ministro de la Guerra, reputadas como injustas y que tan mal efecto produjeron entre los militares.

El periódico «La Prensa» dice que en la madrugada última fueron anuladas las medidas de previsión que se adoptaron en el Ejército y en la Armada; pero, en cambio, se han acentuado las policíacas. No obstante, el orden se mantiene inalterado.

La expectación pública es cada vez mayor.

La convocatoria del Congreso

Buenos Aires, 4.—El Poder ejecutivo ha convocado las sesiones extraordinarias del Congreso para el 11 del actual. El Congreso está reunido desde el 1.º de Mayo en sesiones preparatorias, ocupadas en debates políticos sobre los diputados últimamente elegidos.

Todos los ministros están dispuestos a dimitir

Buenos Aires, 4.—El periódico «La Razón» dice saber de origen autorizado que todos los ministros están dispuestos a renunciar sus cargos, para dar al presidente Irigoyen plena libertad de acción, demostrándole al propio tiempo que reconocen la necesidad de sacrificarse en bien del país, de la paz y del crédito de la República.

Manifestación estudiantil.—Un discurso del decano de Derecho

Buenos Aires, 4.—Los estudiantes de Medicina celebraron hoy una importante manifestación, a la cual se unieron los estudiantes de Derecho, yendo a la cabeza el decano de esta Facultad, D. Alfredo Palacios, quien pronunció un discurso en el que atacó duramente a cualquier género de dictadura capaz de substituir al actual presidente. También a éste le dirigió duros ataques, terminando con la siguiente frase: «Cuando mandan los tiranos, los hombres dignos se rebelan, no habiendo más que dos caminos: el destierro o la cárcel».—Agencia Americana.

Un médico contrabandista de radium

San Paulo, 5.—Un médico, llamado Rómulo Masi, logró pasar la Aduana con medio gramo de radium sin abonar los derechos correspondientes. Fué descubierto el fraude en el Contraregistro, y la Policía, después de decomisarle el radium, le ha impuesto una multa de 30 contos de reis (unas 21.500 pesetas, aproximadamente). —Agencia Americana.

En Londres mueren muchos cardíacos

Londres, 4.—Las últimas estadísticas publicadas por los servicios generales del ministerio del Interior indican que la mayoría de las defunciones registradas en Londres se deben a enfermedades cardíacas, al cáncer y a las neumonías. En efecto, el uno por cinco de los ingleses que mueren es a causa de enfermedades al corazón; el uno por nueve, a causa del cáncer, y el uno por once, a consecuencia de neumonías.

La mayoría de los casos cancerosos mortales se registran entre las personas de edad.

Las maniobras militares francesas

Hoy marchará en el rápido a París la Comisión española, que ha sido invitada por el Gobierno francés para asistir a las maniobras militares que se han de verificar en los alrededores de Nancy.

La Comisión está presidida por el subsecretario del ministerio del Ejército, general Goded, que marchará con uno de sus ayudantes; los generales González de Lara y Ponte y el comandante de Estado Mayor Sr. Barroso.

Las maniobras se verificarán en los días 8, 9 y 10, interviniendo en ellas unos 50.000 hombres.

Romanones, en Berlín

Berlín, 4.—Han llegado a esta capital los condes de Romanones, acompañando a su hijo, el marqués de San Damián, convaleciente de una reciente enfermedad y que va a someterse en Berlín a una intervención quirúrgica.

Henderson, a Ginebra

París, 4.—El ministro de Negocios Extranjeros británico señor Henderson salió de París a las once y cuarto con dirección a Ginebra.

LA LIBERTAD se puede adquirir en las siguientes capitales:

LISBOA: Quioscos de la Sociedad Comercial Portuguesa y Agencia Internacional de Livraria, rua do Cruxifizo, 31.

PARIS: MM. Hachette et C.ª, 111 rue Reamur, y quioscos de los grandes Boulevares.

ROMA: Pietro Orsi, piazza San Silvestre, y Pacinelli Giulio, via Panetteria, 32-A.

SACRAMENTO (California): Angel Blanco, 207. L. Street. «La Hispano Americana».

Noticias de aeronáutica

El regreso a Europa del «?»

París, 4.—El «Petit Parisien» dice que el aviador Codos confirma que será él quien traiga a Europa el avión «?», acompañado de otro aviador, cuyo nombre no se conoce aún, pero que ignora todavía cuándo y cómo lo hará. Se asegura que Codos proyecta realizar un vuelo sin escalas de Nueva York a Bagdad, intentando así establecer una nueva marca mundial. El diario deportivo «L'Auto» dice que Codos será probablemente recibido por el ministro del Aire, quien se propone dar cuantas facilidades sean necesarias para el mejor éxito del vuelo de regreso del glorioso avión.

Se reanuda el vuelo con dirección a Dallas (Texas)

Nueva York, 4.—Los aviadores Costes y Bellonte reanudarán el vuelo hoy por la mañana, a las siete, hora americana, con dirección a Dallas (Texas). Ayer asistieron a una recepción, celebrada en su honor en el Ayuntamiento, donde fueron felicitadísimos. Después asistieron a un banquete ofrecido por el Colegio de Abogados, y a otra recepción, organizada por la Aviación norteamericana. Costes y Bellonte han sido en todas partes objeto de clamorosas ovaciones.

Triunfo de una aviadora

Le Bourget, 4.—La aviadora Marise Bastié ha establecido una nueva marca mundial femenina de duración en avión de peso inferior a 350 kilogramos, con treinta y siete horas veintiocho minutos cincuenta y siete segundos.

La Copa Gordon Bennett

Cleveland (Ohio), 4.—El aeronauta americano Van Norman parece ser el ganador, aunque su triunfo aún no es oficial, de la Copa Gordon Bennett para globos libres. Van Norman aterrizó cerca de Boston.

El aterrizaje en Dallas

Nueva York, 4.—El avión «Punto de Interrogación» ha aterrizado en Dallas (Texas), a las dieciocho y treinta, después de un vuelo feliz.

Inmensa muchedumbre contempla la llegada

Dallas, 4.—Una inmensa muchedumbre se ha congregado desde varias horas antes de la anunciada para la llegada de los aviadores Costes y Bellonte al aeródromo de Lowefields. Millares de automóviles, llegando de los puntos más remotos del Estado de Texas, se agolpan en las carreteras circunvecinas.

También se han congregado en el aeródromo muchos aviadores que ejercieron el oficio de piloto en Francia durante la guerra o que aprendieron a conducir aviones bajo la dirección de instructores franceses.

La llegada del «Punto de Interrogación» constituye en ésta un acontecimiento de inusitada importancia.

ACCIDENTE EN UN POZO DE PETROLEO

Cuatro obreros muertos

Bucarest, 5.—Ha ocurrido una fuerte explosión en un pozo de petróleo en Moreni, habiendo resultado muertos tres obreros en el acto.

Otros cuatro fueron conducidos al hospital con graves heridas, habiendo fallecido en el camino uno de ellos.

Se cree que la causa del accidente ha sido la imprudencia de un obrero que encendió un cigarrillo.

Madame Mary Coste pretendiendo seguir en un mapa mundi la ruta de los aviadores Coste y Bellonte (Fot. Meurisse.)

Ministerio de Educación, Cultura y Deporte 2012

Crónicas e informaciones de las provincias españolas

ESTAMPAS DE SEVILLA

Dos dificultades

Primera

La dificultad de no haber sabido justipreciar Sevilla es acaso el haberla apreciado en demasía. Muchos la miraron. Y no la veían bien porque les cegaba el cariño.

Esto se puede explicar, hasta filosóficamente, por aquel requisito que dan como indispensable todas las teorías del conocimiento: na de apartarse uno de la cosa lo suficientemente para poderla ver. Que la cosa sea enteramente objeto desligada de toda referencia personal. De otro modo, el conocimiento tendría los errores viejos que dificultan el «nosce te ipsum». Lo que hubiera de nosotros en la cosa empañaría la visión pura.

Y ya no se tendría en Sevilla, para su fiel transporte, la noción épica que precisa, sino la lírica emoción que nos incluye, por subjetiva, en esa especie de emulsión de la ciudad y su enamorado.

Y esto es lo que fatalmente cada escritor da a conocer: no sólo una Sevilla a través de cada temperamento, sino un temperamento a través de cada Sevilla.

Y se da el caso que una traslación—puramente objetiva que debiera ser, mudada la ciudad a las letras sin romperla ni mancharla—se lleve un poco de sangre y de neuronas de quien quiso hacer, de sí para los demás, levitación de la dulce carga.

Sevilla, vista y no vista; mirada, sí. Sevilla enseñada en un espejo. Esa es la que se suele ver y mostrar: una ciudad que es un dificilísimo reflejo en cada cual que contarla quiso.

¿Y quién, decid, que se adentre en ella, que la enseñe por reflexión, no pondrá en el cristal una arruga entrañable?

Segunda

La verdad es que de Sevilla no se pueden obtener retratos de exposición. No admite más que las instantáneas. No hay que tomar a la ciudad en sus posadas, sino cazarla por sorpresa en plena actividad.

Por todo eso es difícil un ensayo sobre la ciudad. Un ensayo es un retrato de exposición con ciertos retoques. Apuradme un poco y diré que es una radiografía. Pero entonces también es imposible. ¿Quién admite una Sevilla en los huesos?

Lo mejor será extraer de Sevilla todas las instantáneas posibles. Captar un perfil volandero, un rápido mohín, un escorzo provisional. Y agruparlos luego.

Muchas fichas, infinitas piezas de convicción, numerosos detalles. Todo eso, agrupado en forma de mosaico, o sumado en puros colores al modo impresionista, puede dar fundamento a una reconstitución de Sevilla lograda a pedacitos. Para establecer luego ilaciones y puentes, rellenando los vanos, hasta conseguir por suma y pegamento de instantáneas la película literaria de Sevilla.

La dificultad de Sevilla es que ha sido vista como vibración temblorosa toda como se pone. Y no ha dejado ocasión de quietud para fijarla en una plástica cierta, con planos, y líneas, y ejes, y perfiles, y volúmenes y vectores concretos.

No hay medio de frenarla, y su descripción precisa el mismo inquieto mecanismo: atemperancia cinemática en la captación y en el cuento. Enseñarla, para que la vean, en marcha; reproducir, más que su esencia, su agilidad y movimiento; sincronizar la recepción y la emisión de Sevilla en un juego de facetas y ruedecitas.

ANTONIO NUÑEZ DE HERRERA

Sevilla, Septiembre, 1930.

ARAGON

El proyecto de prolongación del paseo de la Independencia

Zaragoza, 4.—Una Comisión de vecinos de Zaragoza, en representación de 1.000 industriales y 5.000 familias afectadas por el proyecto de prolongación del paseo de la Independencia, ha presentado un escrito al Ayuntamiento, acudiendo a la información pública abierta. Solicitaron los comisionados la ampliación del plazo para la mencionada información, y que sean facilitados elementos de juicio suficientes relativos a los plazos, indemnizaciones y solución del problema de la escasez de viviendas, que agudizará la desaparición de centenares de casas que habían de ser derribadas según el proyecto.

Presentaron también un escrito, en el que constan análogas peticiones, en el Gobierno civil.

El Congreso Nacional de alienistas

Están muy adelantados los trabajos preparatorios del V Congreso Nacional de alienistas y neurólogos y de la Asamblea de Higiene mental, que se celebrarán en esta ciudad del día 25 al 28 del actual.

El día 25 el Ayuntamiento agasajará a los congresistas con un té y una función de gala en el teatro Principal.

El Colegio de Médicos prepara en honor de los congresistas una excursión al monasterio de Veruela, Tarazona y Borja.

Entre los congresistas figurarán médicos de Francia, Inglaterra, Bélgica, Suiza e Italia, director general de Sanidad, cirujano portugués Sr. Egas Monis y doctor Pittaluga.

El paseo de Sagasta

El alcalde ha ordenado que se lleve a efecto la inmediata prolongación del paseo de Sagasta, que terminará en la playa de Torrero.

Granja incendiada

Comunican de Maella que en la casa de campo propiedad de Margarita Payés se declaró un incendio, que destruyó el edificio. El vecindario trabajó activamente en la extinción del incendio. Las pérdidas son importantes.

Incendio en un monte

Teruel, 4.—En un monte del Estado del término de Puerto Escandón se produjo un incendio, que sofocaron las autoridades y el vecindario de Puebla de Valverde después de grandes esfuerzos.

Homenaje póstumo a un profesor

En Castejón de Tornos se tributó un homenaje al prestigioso director del Instituto D. Marcos Pardo, ya fallecido, colocándose una placa en la casa donde nació.

Los hijos del finado han creado, en agradecimiento, un premio anual, que será concedido a los alumnos más aplicados.

CACERES, la ciudad que conserva mayor número de palacios señoriales.

ANDALUCIA

Once heridos en el vuelco de un automóvil de línea

Jaén, 4.—Se tienen noticias de que en las inmediaciones del pueblo de Alcaudete (Granada), en el sitio llamado El Puerto, volcó el automóvil correo L.-174, que conducía Luis Ortega Herranz. El coche iba ocupado por trece personas, y once resultaron heridas.

El viajero Enrique Gutiérrez sufrió heridas de carácter gravísimo; Santiago González Olmo, herido menos grave; Carmen Ruiz Sánchez, herida grave. Heridos de pronóstico reservado resultaron Juan de Dios Martínez González, Rafael Ocaña, Matías Carazo y Luis Ortega, y heridos leves los viajeros Amós Vudarra, Rafael Romero, Trinidad Carazo y Francisco Ferrer.

Los heridos fueron llevados al hospital de Alcalá la Real en su mayor parte, y otros a sus domicilios.

El accidente ocurrió en el momento en que el coche iba a tomar una curva pronunciada y no responder a su funcionamiento el freno.

¿No estaba ya consentida hace dos meses?

Sevilla, 4.—Esta mañana visitó al gobernador una Comisión del partido republicano para pedirle autorización para celebrar actos de propaganda en varios pueblos de la provincia. El gobernador les dijo que presentaran la solicitud por escrito.

El paradero de una niña arrojada del domicilio paterno

Málaga, 4.—Ya ha sido encontrada la niña de trece años María Jiménez González, desaparecida de El Algarrobo hace quince días. El padre de esta niña denunció la desaparición a la Guardia civil, y entonces se supo que la criatura había sido arrojada del domicilio paterno por imposición de su madrastra y con consentimiento del padre denunciante. Se ha averiguado que la niña vino a Málaga y se colocó como sirvienta en una fonda modesta de la capital.

Fallece el jefe de Telégrafos de Jerez

Jerez de la Frontera, 4.—Ha fallecido el jefe de Telégrafos de ésta, D. Manuel Cajigal Sobrino, que era muy estimado en esta ciudad.

El desfalco en la Diputación de Granada

Granada, 4.—El Juzgado del distrito de Sagrario, que entiende en el sumario del desfalco de la Diputación, transcurridas las setenta y dos horas de detención del depositario, dictó auto de procesamiento y prisión contra él.

Hoy no se practicó diligencia alguna.

Dos desgracias en Baeza

Baeza, 4.—Bañándose en el Guadalquivir Lucas Moreno, de diecisiete años, pereció ahogado.

El anciano Francisco Jiménez Anguiz, de sesenta y dos años, se cayó por un terrapién en las antiguas murallas, produciéndose heridas graves. Parece que iba embriagado.

Se detiene al autor de una agresión

Huelva, 4.—En el pueblo de Villarrosa, la Guardia civil detuvo a Teodomiro Ramos Benavente, de veintitrés años, que sostuvo una reyerta con el vecino José Benítez García, de veinticuatro años, que resultó herido gravísimo en la cara de un golpe de hacha.

El gobernador de Córdoba habla de los asuntos locales

Córdoba, 4.—El gobernador ha manifestado a los periodistas que entre los obreros ceramistas se registraron discrepancias en cuanto a la clasificación de los jornales.

El ha intervenido proponiendo una fórmula, que se aceptó. También intervino en lo que respecta a los jornales de los albañiles que trabajan en el pantano de Guadalmellato, aconsejándoles recurran al Comité paritario. Mientras éste resuelve se cumplirán las bases de trabajo establecidas para los albañiles.

También recibió el gobernador a una Comisión de los alumnos de la Escuela Industrial, que están alarmados por no haberse publicado la convocatoria del próximo curso, lo que les hizo creer que no funcionaría la Escuela. El gobernador se entrevistó con el director, quien le aseguró que no existe anormalidad y que oportunamente se anunciaría la convocatoria.

Agregó en su conversación con los informadores que el Ayuntamiento de Madrid tiene el propósito de dar el nombre de Julio Romero a la antigua plaza de Correos.

El gobernador, como presidente del Comité de homenaje, ha requerido a los artistas para que designen el que deba construir la lápida que dará nombre a la plaza.

Muerto a consecuencia de un desprendimiento

Comunican del pueblo de Lucena que cuando se hallaba trabajando en una cantera de la carretera de Luque fué sepultado, a consecuencia de un desprendimiento de piedras, Francisco Baltonás Pozo.

A pesar de los esfuerzos realizados para salvarle fué extraído muerto.

Un informe de la Cámara Agrícola sobre el precio del maíz

La Cámara Agrícola de Córdoba ha elevado un informe al ministro de Economía, correspondiendo al requerimiento que se le hizo, respecto al problema de la importación de maíz. La Cámara se expresa en el sentido de que no abriga temores de que el conflicto no pueda resolverse como no sea manteniendo el precio de 10 pesetas oro, al objeto de que no redondeen negocios los precavidos que tienen almacenado maíz importado en los puertos.

El gobernador de Almería, a Madrid

Almería, 4.—Ha salido para Madrid el gobernador civil.

También una Comisión de concejales

Ha marchado a Madrid una Comisión de concejales republicanos y monárquicos para dar cuenta detallada al ministro de la Gobernación del incidente que se registró el pasado sábado durante una sesión plenaria del Ayuntamiento.

Incendio en un molino

En el pueblo de Cantoria se incendió un molino harinero enclavado en las afueras, propiedad de Manuel Prior Rubio. Las pérdidas ocasionadas por el siniestro ascienden a 4.000 pesetas. El molino estaba asegurado en 38.750 pesetas.

ASTURIAS

Se dispara una escopeta y hiere a dos marineros

Gijón, 4.—Los tripulantes de la lancha de pesca «Americana» llevaban a bordo una escopeta para cazar calderones, que dificultan la pesca. Al llegar a la altura del cabo Torres, por efecto del balanceo de la embarcación cayó el arma y se disparó. Resultaron gravemente heridos, en el ojo izquierdo y en el pecho, José González Arias, de sesenta y cuatro años, y menos grave, el marinero Angel Dopazo Iglesias, de veintisiete años.

Un neurasténico se ahorca

Esta tarde, Manuel Muñiz Iglesias, de cuarenta años, vecino de la calle de Piles, aprovechando la ausencia de su esposa se ahorcó con una faja.

Padecía neurastenia crónica.

Un carro arrollado por el tren en un paso a nivel

Llanes, 4.—En el paso a nivel de la Iglesia, en el pueblo de Puertas de Llanes, un tren de la Compañía del Cantábrico arrolló un carro cargado de latas de leche, que conducía el joven Ursino Cobra Noriega, natural de la Borboya, criado de Avelino López.

El carro fué lanzado a 20 metros de la vía. Quedó completamente destrozado. El conductor resultó gravemente herido.

LO QUE PIERDE VIZCAYA

Don Robustiano Elorrieta

Ha fallecido en Bermeo.

Pequeño es el espacio de que disponemos para el recuerdo que merece, y que quisiéramos dedicarle en estos momentos. Valga cuanto digamos por una oración a su alma, que ya gozará de la paz eterna.

Hombres de su talento, hombres de su entereza, no debían morir.

Guernica, su cuna; Bermeo, donde vivió siempre; Vizcaya, la raza euscalduna, no saben lo que pierden al pasar a mejor vida D. Robustiano Elorrieta y Olazábal. Sus altos pensamientos, sus felices iniciativas, sus actividades de todo orden, sus consejos—por todos solicitados y atendidos—, la energía moral que sabía transmitir a cuantos le rodeaban, hacían de él el hombre indispensable para todo y para todos. Y no hay para qué recordar lo que es sabido de su elevada cultura médica, que le destacaba, y de la que dió constantes muestras en su vida profesional y en la dirección del Manicomio Provincial desde su creación.

Como todo hombre que vale, fué discutido y combatido con encono. ¡Ya podrán descansar sus detractores! Pero si tienen algo de la templanza de ánimo que caracterizaba al muerto, y la serenidad de juicio requerida para comprender cuál era siempre, y en todas las ocasiones, la lógica y sana intervención del que lloramos, tendrán que confesar la equivocada opinión que de él tenían.

Tarde, como ya lo iremos viendo, nos daremos cuenta de lo que valía y de lo que representaba. Sus enemigos fueron los de siempre: los de espíritu poco liberal, los enemigos de todo lo bueno y grande, los que se oponen sistemáticamente al progreso, los que no le conocían, los que no alcanzaban a comprenderle. No así los verdaderos vizcaínos, los despiertos de inteligencia, los que se distinguen por la rectitud en pensar y obrar, los que, a través de las densas nieblas que pusieron ante sus ojos los apasionamientos, veían claramente, como si una ráfaga de viento disipase los obstáculos de la perfecta visión, le admiraban en su prodigioso cerebro, y le adoraban como lo que era: un padre bienhechor, siempre dispuesto al sacrificio, por encima de todos los huracanes y tormentas que contra él desataban la ruindad, la envidia, la ineptitud...

El tiempo, que borra las diferencias, reconocerá muy pronto la grandeza de su espíritu y lo que suponía para todos—muy singularmente para Bermeo—, la existencia del mejor preceptor, del verdadero y más amante padre que ha tenido; el que, mientras tuvo alientos, se desvivió por su bienestar moral y material. Hoy llora ante los restos inertes del que fué vida para todos; mañana, cuando se dé cuenta de lo que ha perdido, lamentará la despiadada e injusta saña con que fué combatido.

Bermeo había organizado para dentro de pocos días las fiestas que anualmente celebraba en honor de la Virgen de Albóniga. En su hermoso parque, a la orilla del mar—cuya construcción se le debe, como el hospital, el manicomio, el alcantarillado, las aguas, el casino, escuelas, mercado, etcétera, etc.—, se dan muchos de sus números de fiestas, tales como los conciertos por las bandas de música contratadas y los bailes públicos. Frente al parque está la casa que habitó el Sr. Elorrieta, y en la que exhaló su último suspiro. Casa siempre abierta a todos, de la que se decía que era como una continuación de la calle.

¿Qué debe hacer Bermeo en esta ocasión que se le presenta para demostrar su gratitud al benefactor? Si en algo se estima, si estima en algo lo que acaba de perder para siempre, suspender, o aplazar siquiera, hasta la festividad de Santa Eufemia—que no está muy lejos—, las que preparaba para los próximos días.

En el parque, donde la gente joven se solaza, el Municipio bermeano debe señalar el emplazamiento y colocar la primera piedra del monumento que recuerde a las generaciones venideras lo que significaba y lo que valía el guerniqués injerto en bermeano, cuya memoria no conviene que se pierda, siquiera por lo que tiene de ejemplar y única.

Bermeo está obligado a dar esta demostración de agradecimiento, de lealtad, de la obligación que tiene de dar un público reconocimiento a quien tanto hizo por su engrandecimiento.

Bermeo, pueblo de marinos, de hombres nobles—como son los que a diario luchan con elemento tan temible como el cántabro mar—, es bravo y es bueno en el fondo, y no puede dejar de ser agradecido, porque sin esta virtud no se conciben aquéllas.

¡Cesen, siquiera por unos días, las estridencias del bullicio público, y dedique esas horas a pedir por la eterna tranquilidad, que bien ganada la tiene, del alma, grande como pocas, de don Robustiano Elorrieta y Olazábal!

VICTORIO DE ANASAGASTI

En la ruta de los andariegos peregrinos del Arte, encarnación suprema del ideal a través de la madre Castilla, surge en riscoso monte TOLEDO, ciudad de trazo tan vigoroso, de perfil tan acusado, que parece un aguafuerte goyesco. — J. Martínez Simancas.

Vascongadas

El veraneo en Bilbao

Bilbao, 4.—Esta mañana los reyes y el infante D. Jaime abandonaron el hotel Carlton, dirigiéndose al Abra para participar en la tercera regata internacional de balandros. Aunque la visita de la reina a la enfermería Victoria Eugenia se había fijado para mañana, se celebró hoy.

Una riña sangrienta en Arrigorriaga

En Arrigorriaga se produjo una reyerta entre Bartolomé Ceballos y Nemesio Santo Domingo. El primero dió a éste dos cuchilladas, produciéndole heridas en el costado izquierdo y en la región lumbar. Para separarlos intervino Victoriano Azcona, quien también resultó herido en un antebrazo y en el tórax. Bautista Almiñana, cuñado de Nemesio, fué también detenido, porque, al ver la agresión de que era objeto su pariente, hizo varios disparos de pistola, no teniendo autorización de uso de armas.

En el Municipio bilbaíno

En la sesión celebrada hoy por el Ayuntamiento el concejal señor Aróstegui anunció varias proposiciones, en las que se propone solicitar la abolición de la reventa de toda clase de billetes de espectáculos públicos en el término de la villa; la erección de una casa monumental de baños y la modificación de varias de las normas tributarias en curso.

El Sr. Pérez Carranza, ponente del problema escolar de Bilbao, condenó enérgicamente el abandono en que la Dictadura tuvo a los niños sin escuela de las provincias vascas.

ESTE NUMERO ESTA CENSURADO

GALICIA

Una de tantas herencias de la Dictadura

La Coruña, 4.—En la sesión que celebró el Ayuntamiento se acordó tomar en consideración un escrito de la presidencia de la Unión de Obreros Municipales pidiendo que sean reparadas las injusticias cometida scon dichos trabajadores por los Ayuntamientos de la Dictadura, acordándose que se concreten en una breve moción escrita, así como abonar los jornales a los suplentes en caso de abandono por enfermedad, como vino haciéndose hasta la época dictatorial.

El Congreso de Oftalmología

Desde el día 15 al 18 del corriente se celebrará entre La Coruña y Santiago el Congreso de Oftalmología, para el cual se han recibido numerosísimas e interesantes comunicaciones de Madrid, Barcelona, Valencia, Santander, París, etcétera.

La avioneta de Ansaldo

Esta tarde llegó la avioneta tripulada por el aviador Ansaldo. Aterrizó en la playa de Santa Cristina.

Personalidad fallecida

Vigo, 4.—Ha fallecido D. Miguel de Miguel Alonso, hermano del teniente de alcalde del Ayuntamiento de Madrid D. Fulgencio de Miguel y padre del director de la revista «Industrias Pesqueras», que se edita en Vigo, D. Fernando de Miguel.

¡Bonito y barato!

Continúan los pescadores de bonito realizando excelentes caladas, habiéndose vendido en la Lonja 5.512 kilos de dicho pescado a precios entre seis y nueve reales kilo.

El vendedor le apuñala

Comunican del pueblo de Gondomar que en la clínica del doctor Salgueiro se presentó el súbdito portugués Manuel Gómez Riveiro con gravísimas heridas, declarando que Rosendo Alvarez lo había llevado a ver un pinar para venderselo, y hallándose en él lo acometió a puñaladas, logrando huir. También declaró el herido que llevaba 2.000 pesetas para pagar el pinar. Detenido Rosendo, se confesó autor del delito.

Notas de Santiago

Santiago de Compostela, 4.—En el hospital ingresó el niño de nueve años José Iglesias, procedente de Noya, que se fracturó la tibia y el peroné derechos, sufriendo numerosas heridas en todo el cuerpo cuando trabajaba en la mina de San Fix.

—Han pasado por esta ciudad Calvo Sotelo, Guadalhorce y Primo de Rivera, sin que fueran saludados por nadie.

—En el hospital falleció Gregorio Paz Tenreiro, que había ingresado hace dos días con un balazo en un hipocondrio, herida que se produjo al examinar una pistola.

—En la segunda quincena de Septiembre llegarán a Compostela más de cien industriales portugueses.

—Numerosos vecinos visitarán el sábado al alcalde con objeto de pedirle que facilite un local para establecer la Normal de Maestras.

Cae de un andamio

Cuando trabajaba en un andamio el carpintero Casimiro Perrín Fioño cayó desde doce metros de altura. Resultó con la fractura del brazo izquierdo y de la tibia.

Varios heridos y contusionados al chocar una camioneta contra un árbol

Lugo, 4.—En el cruce de la carretera de Bóveda a Monforte con la de Vadela a Campos de Vila, la camioneta 2.217 de la matrícula de Lugo, conducida por Avelino Rodríguez Rodríguez, chocó contra un árbol. El coche conducía numerosos viajeros, que regresaban a sus domicilios después de asistir a las fiestas.

Resultaron heridos de pronóstico reservado cuatro pasajeros, y contusionados todos los demás.

El chofer, que al parecer iba embriagado, huyó.

Próximo acto político

Para el 7 de Septiembre se anuncia un acto político, que se celebrará en el teatro Principal de Ribadeo.

Tomarán parte el ex diputado y prestigioso redactor de LA LIBERTAD D. Agusto Barcia, y D. Manuel Portela Valladares.

El semanario republicano «Guión»

El día 14 del actual reaparecerá el semanario, órgano del partido republicano, «Guión».

Mitin republicano

El próximo día 15 se verificará un mitin republicano en Lugo, en el que intervendrá D. Miguel Moma.

Mitin de la U. M. suspendido

El Comité provincial de Unión Monárquica ha anunciado la suspensión del mitin organizado en colaboración con los ex dictadores, ante los disturbios a que ha dado lugar la actuación de éstos.

El automóvil del ministro de Marina, averiado

Pontevedra, 4.—Acompañado de su familia salió para Orense en automóvil el ministro de Marina, después de permanecer tres días en esta ciudad. Cerca de Tenorio, a siete kilómetros de Pontevedra, el automóvil ministerial sufrió una avería. Otro coche recogió a los viajeros.

Fallecimiento del poeta Juan Bautista Andrade

Ha fallecido el ilustre poeta gallego Juan Bautista Andrade, autor de varios inspirados libros de versos. Ultimamente había publicado un volumen titulado «Diona de Gaita».

Al entierro del poeta concurrió una imponente muchedumbre.

En Monforte han estado diez días sin carne

Monforte, 4.—Días pasados intentaron los tablajeros elevar el precio de la carne. Como el alcalde se negase a autorizar la subida, los tablajeros dejaron de vender carne durante diez días, perjudicando grandemente al vecindario. Hoy fué autorizado el aumento en los precios.

Se censura acerbamente la desacertada labor del Municipio por haber consentido que los tablajeros imposibilitasen el abastecimiento de carne durante tantos días y por haber autorizado la subida, de todo punto injustificada, ya que en esta comarca la considerable producción ganadera es motivo de que los precios sean más baratos.

EN MURCIA

NUEVO TEMBLOR DE TIERRA

Murcia, 4.—A las 14,40 se ha registrado un nuevo terremoto de dos segundos de duración, con trepidación grande.

El vecindario está alarmadísimo por la repetición de estos fenómenos.

De Marruecos

Siete indígenas muertos en un accidente de automóvil

Marraqués, 4.—Una camioneta de transportes sufrió ayer una avería al sur de esta ciudad, en el territorio de Gundaffa, y cayó en un barranco de 150 metros de profundidad.

De los restos de la camioneta se retiraron siete cadáveres de indígenas, y otros seis fueron transportados al hospital con heridas gravísimas.

LEVANTE

Un ladrón de agua detenido

Valencia, 4.—Por haber abierto una esclusa y robar agua para el riego de la acequia llamada de Oliva, en este pueblo ha sido denunciado y detenido por la Guardia civil el vecino de Fuente Encarroz Ramón Pastor, con lo que se ha calmado la amenazadora intranquilidad que reinaba en el lugar.

CATALUÑA

Un padre salvaje

Barcelona, 4.—Ha sido detenido un sujeto llamado Vicente Capdevila, en virtud de una denuncia presentada por los vecinos de la casa donde aquél habita, en la calle de Puigmartí. Este sujeto es viudo y tiene tres hijos de corta edad, a los que encerraba en su casa, no dándoles de comer. Los niños se sostenían gracias al alimento que les proporcionaban los vecinos, que se compadecían de su situación. El desnaturalizado padre ha ingresado en la cárcel, y los niños han quedado a disposición de la Junta de Protección a la Infancia.

Pepito Zamora tiene un gesto que arma un alboroto

Anoche debutó en el teatro del Tívoli Pepito Zamora y su pareja, Germaine Opet. El público, debido a unos gestos equívocos hechos por Zamora, produjo un gran alboroto. Pepito se volvió en forma destemplada al público, por lo que fué detenido.

Esta mañana fué puesto en libertad Zamora, aunque se le aplicará la máxima sanción para estos casos.

El Ayuntamiento y el anual homenaje ante la estatua de Casanova

En la última reunión de la Comisión permanente municipal se tomaron distintos acuerdos, entre ellos el de que el Ayuntamiento acuda en corporación y con la Banda Municipal el día 11 a depositar una corona al pie del monumento elevado al conseller en Cap Rafael de Casanova. Votaron en contra los Sres. Rocha, Pich y Pons, Torres y Comas Cros. El señor Rocha anunció que explicaría su voto después de celebrado aquel acto. También se designaron los concejales que han de integrar la Comisión de Subsistencias, que presidirá el alcalde. Han resultado elegidos los Sres. Rocha, Maynet, Santa María y Coll y Rodés.

Las subsistencias en Barcelona

El teniente de alcalde Sr. Olivella, contestando a las declaraciones hechas por el alcalde sobre el problema de las subsistencias, ha manifestado que la Comisión de Abastos no autorizó la elevación del precio de ningún artículo. Los únicos que han sufrido alteración han sido aquellos autorizados por el Gobierno que representa el conde de Güell.

Dos extranjeros ladrones

La Policía ha detenido a dos súbditos alemanes llamados Guillermo Mayer y Roberto Prosatelli, acusados de haber cometido un robo en el domicilio de un compatriota llamado Francisco Arol, en San Feliu de Torello.

Causa por parricidio frustrado

Para el día 15 de Octubre ha sido fijada la vista de la causa que se sigue a Antonio González Larrión, quien intentó asesinar a su mujer. El fiscal, considerando el delito como parricidio frustrado, solicita para el procesado la pena de diecisiete años de reclusión.

Dos sindicalistas libres detenidos por agresión

Anoche, en Badalona, y frente a la fábrica de vidrios La Badalonesa, los individuos del Somatén armado detuvieron a dos sujetos llamados Miguel Sierra y Juan García, afiliados al Sindicato libre, a quienes le fueron ocupadas pistolas cargadas y varios cargadores. Según declaración de un obrero de aquella fábrica, los detenidos estuvieron por la tarde en aquel establecimiento con intención de agredir al afiliado al Sindicato único Juan Soler, al que consiguieron herir levemente. Los del libre abandonaron la fábrica en actitud amenazadora.

Propaganda política en los abanicos

El gobernador ha impuesto una multa de 1.000 pesetas al «Rey del Calzado» por haber repartido unos abanicos en los que hay impresa una poesía separatista de Massó y Lloret.

LEA USTED LA LIBERTAD

Dos explosiones en una casa

Esta madrugada, a primera hora, se produjo gran alarma en la calle de Vista Alegre, a causa de dos fuertes explosiones de gas ocurridas en la finca número 1. Sufrió lesiones de poca importancia la dueña de la vivienda establecida en los bajos de la mencionada casa. El inmueble sufrió algunos daños.

La muerte de Jaime Merced

Continúa encarcelado en los calabozos del Palacio de Justicia Alfredo Pérez García, detenido con motivo del crimen de la barriada del Clot. Esta tarde el Juzgado reanudará las diligencias y recibirá declaración a algunos testigos, siendo probable que del resultado de estas declaraciones se resuelva acerca de la situación del detenido.

Un monaguillo atropellado y muerto por un automóvil

En San Baudilio un automóvil atropelló y mató al niño de ocho años Eusebio Abad Campillo. Era monaguillo de la parroquia del citado pueblo.

Incendio en un taller de corcho

Gerona, 4.—Se ha declarado un incendio en una casa sita en la

Ministerio de Educación, Cultura y Deporte 2012

calle de Algavir, en San Feliu de Guixols, destinada al trabajo de corcho, que quedó destruída. Las pérdidas son de consideración. El incendio se supone casual.

ESTE NUMERO ESTA CENSURADO

Castilla y León

A San Sebastián

Santander, 4.—A las once de la mañana ha salido en «auto» con dirección a Bilbao, donde almorzará, el infante Gonzalo, acompañado de sus profesores, dando por terminado el veraneo en esta capital. El infante Gonzalo seguirá viaje a San Sebastián

Las fiestas de Cuenca

Cuenca, 4.—Esta mañana, las bandas municipal y provincial han recorrido las calles anunciando los festejos en honor de San Julián, Patrón de Cuenca. Entre los números más importantes del programa figura el concierto que dará la banda de Alabarderos el día 7, las corridas de toros y la batalla de flores. También serán iluminadas las principales plazas y el Parque Canalejas. Hay gran afluencia de forasteros, y las calles presentan aspecto animadísimo.

Al desencajonar un toro de la ganadería de D. Félix Gómez, de Colmenar Viejo, acometió a otro toro, matándolo. El suceso produjo impresión por tratarse de dos magníficos ejemplares.

La causa contra el abogado don Carlos Alonso

Palencia, 4.—El fiscal ha calificado como delito de excitación a desórdenes públicos en la causa que se sigue contra el presidente del partido republicano radical socialista de esta capital, abogado D. Carlos Alonso, procesado a consecuencia de los sucesos desarrollados en 13 de Junio durante una manifestación agraria.

El fiscal le pide dos meses y un día de prisión.

Don Carlos Alonso se hallaba actualmente en libertad bajo fianza.

Se propone defenderse a sí mismo.

Una barriada para los obreros mineros

León, 4.—En el pueblo de Sabero se celebró la inauguración de un grupo de treinta y seis casas, dos escuelas y un hospital construído por la Sociedad hullera del Sabero y anexas.

Al acto asistió el Consejo de Administración, presidido por D. Venancio Echevarría. También asistió el gobernador civil de la provincia.

El Sr. Echevarría felicitó al director de las minas, D. José León Izaguirre, nombre que llevará la barriada. También habló el gobernador.

Luego se celebró un banquete.

Un niño de tres años atropellado

Zamora, 4.—En el pueblo de Morales del Toro, el carro que conducía Luis de la Peña atropelló al niño de tres años Ildefonso Revuelta Nogueira, que se hallaba jugando en la calle, hiriéndole gravísimamente.

Los sucesos de Puebla de Don Rodrigo

Ciudad Real, 4.—El teniente coronel, jefe de la Guardia civil de ésta, ha regresado hoy de Puebla de Don Rodrigo, enviando un largo informe al gobernador civil.

La Agrupación Socialista de Ciudad Real ha tomado el acuerdo de protestar ante el Gobierno. Los detenidos en Puebla de Don Rodrigo han sido siete.

A uno de los heridos se le ha notificado el auto de procesamiento.

LEA USTED LA LIBERTAD

Bodegas incendiadas

Comunican de Tomelloso que un voraz incendio se ha declarado en las bodegas de D. Salvador Buendía. Las llamas tomaron gran incremento y costó mucho trabajo sofocarlas. Ha quedado destruído un almacén de bocoyes, calculándose las pérdidas en unas veinte mil pesetas.

Nuevo gobernador de Guadalajara

Guadalajara, 4.—Hoy se ha posesionado el gobernador civil, don Ramiro Goyanes, romanonista y registrador de la Propiedad en Yecla, dándole entrega del mando el secretario. Fué saludado por todas las autoridades, elementos oficiales y varios romanonistas.

ESTE NUMERO ESTA CENSURADO

La Asociación de Municipios de Segovia celebra asamblea

Segovia, 4.—Hoy celebró junta general en el Ayuntamiento la Asociación de Municipios de esta provincia. Presidió el alcalde de la capital. Asistieron representantes de casi todos los Municipios de la provincia.

El alcalde pronunció un discurso, en el que enumeró los problemas planteados para los Ayuntamientos, entre los que señaló el Consorcio resinero, que afecta a muchos Municipios segovianos, y la autonomía municipal. También aludió al próximo Congreso Municipalista de Valencia.

Se nombró una Ponencia formada por los alcaldes de los pueblos cabezas de partido, para que formulen las conclusiones que han de ser llevadas a dicho Congreso en relación del logro de la plena autonomía municipal.

Otros oradores pidieron la supresión del Consorcio resinero, lesivo para los intereses segovianos.

Se acordó que una Comisión se traslade a Madrid para recabar del Gobierno la supresión del mencionado organismo.

Arrollado por el tren

Toledo, 4.—En la estación del Emperador, en la línea de Badajoz, un tren de mercancías arrolló al joven de dieciséis años Pedro Martín Tendero. Sufre heridas graves. El joven es vecino de Urda.

Vuelca una camioneta.—Tres heridos

En las inmediaciones de la finca de la Ventosilla volcó una camioneta de Madrid, propiedad de un asentador de frutas madrileño apellidado Rojas. Un amigo íntimo de éste resultó con las piernas fracturadas; también resultó herida gravemente en la cabeza una mujer llamada «Panadera».

Tres heridos en accidente de automóvil

En el kilómetro 38 de la carretera de Madrid volcó un automóvil de pruebas, de la matrícula de Toledo, a consecuencia de un pinchazo en un neumático.

El automóvil dió una vuelta de campana, cayendo en sentido invertido.

Resultaron gravemente heridos Manuel Armesto Novo, domiciliado en Toledo, y Carlos García González, vecino de Menasalba.

El procurador toledano Angel Carrasco, sufre heridas leves.

El director general de Primera enseñanza, D. José Rogerio Sánchez, acompañado del jefe de negociado del ministerio de Instrucción pública Sr. Pancorbo, visitando los talleres de cartografía en relieve de la Sociedad Oros

(Fot. Alfonso.)

CONFLICTOS SOCIALES

LAS HUELGAS PLANTEADAS

Los descargadores del muelle de Vigo

Vigo, 4.—Como se sabe, desde hace dos semanas está planteado un conflicto entre los obreros afiliados a la Confederación Nacional del Trabajo que realizan la carga y descarga de carbón en los pontones y el Sindicato Patronal Carbonero.

Con anterioridad los obreros habían solicitado ciertas mejoras económicas y el descanso dominical, a lo que accedieron los patronos, excepto a la segunda, para ser resuelto de acuerdo con el ministro de Trabajo.

Impensadamente, los patronos decidieron declarar el «lock-out» a los 500 trabajadores afiliados a la Federación proponiendo substituirles con esquiroles de otros pueblos. Hasta hoy el conflicto transcurrió sin graves incidentes; pero esta mañana, con ocasión de embarcar algunos esquiroles destinados al servicio de pontones, unos 200 obreros, que discurrían frente al muelle de viajeros, intentaron disuadirles de palabra para que no acudieran al trabajo. Intervino una pareja de Seguridad.

Los tranviarios de Zaragoza

Zaragoza, 4.—El gobernador civil está efectuando gestiones con los miembros de la Directiva de la Sociedad de Obreros Tranviarios para llegar a una fórmula de arreglo, con las bases que éstos han presentado a la Compañía.

Los mineros de Reocín

Molledo, 4.—Sigue sin resolverse la huelga de mineros de Reocín, de la Real Compañía Asturiana. Se espera con interés la reunión del Comité paritario.

Malestar en los Altos Hornos de Sagunto

Valencia, 4.—En los Altos Hornos de Sagunto se nota estos días cierto malestar entre el elemento obrero, promovido, al parecer, por el acuerdo de la Siderúrgica de despedir unos 50 trabajadores.

Hoy conferenció el gobernador con un representante de la Compañía, Sr. Sánchez Arboleda, buscándose los medios de solucionar el conflicto.

La huelga de peones, resuelta

Santiago, 4.—Ha finalizado la huelga de peones, una vez conseguido el aumento de jornal que pedían.

Obreros zapateros en paro

Valencia, 4.—Por divergencias acerca del cumplimiento de lo prevenido en lo que se refiere a la jornada se han declarado en huelga unos 40 obreros de la fábrica de calzado de la calle de Guillén de Castro. Hoy han presentado los huelguistas la correspondiente reclamación sobre el motivo del paro y retraso en confeccionar el contrato de trabajo al Comité paritario correspondiente.

Los arrumbadores de Jerez

Jerez, 4.—Se han reunido los obreros arrumbadores, surgiendo discrepancia en cuanto a la declaración de huelga, que se considera fracasada.

Los obreros de San Juan de Aznalfarache

Sevilla, 4.—Visitó al gobernador una Comisión del pueblo de San Juan de Aznalfarache, acompañada del alcalde e integrada por obreros y patronos de la localidad, que trataron de hallar solución al conflicto huelguístico allí planteado.

Los obreros del Fomento de Construcciones de Barcelona

Barcelona, 4.—En las obras de la zanja de la calle de Aragón entraron hoy a trabajar doce obreros más. En el resto de las obras de la Compañía Fomento de Obras y Construcciones la situación es igual a la de ayer.

El paro de hojalateros en La Iberia

Bilbao, 4.—Continúa en igual estado la huelga de los talleres de fabricación de hojalata en la fábrica La Iberia. El gerente de Altos Hornos conferenció con el gobernador en relación con este conflicto sin que hasta ahora se vislumbre ninguna posibilidad de arreglo.

Los tranviarios de San Fernando han anunciado la huelga

San Fernando, 4.—Los obreros tranviarios han anunciado la huelga general para fines de la presente semana, por no aceptar el Consejo de administración de la Compañía las mejoras por ellos solicitadas. Las autoridades se ocupan de que el servicio quede garantizado.

Los ceramistas cordobeses

Córdoba, 4.—Esta tarde se firmaron en el Gobierno civil las bases de trabajo de los obreros ceramistas.

DIPUTACION PROVINCIAL

El asunto de los «Noticieros» de los lunes

Ayer, el vicepresidente de la Diputación, Sr. Crespo, manifestó a los periodistas que había recibido un telegrama de la Diputación provincial de Barcelona, en el que se adhiere a la petición formulada por la de Madrid sobre intervención en la resolución del asunto de los «Noticieros» de los lunes, y expresando que en tal sentido se han dirigido también al ministro de Trabajo en demanda de dicha representación y en defensa de los intereses de la Beneficencia provincial.

—La Corporación—agregó el señor Crespo—ha visto con sentimiento que no ha sido incluída en la Comisión que designa la real orden, y por esta causa, y porque se nos quiere privar de ese ingreso para la Beneficencia, es por lo que no tenemos más remedio que impugnar dicha real orden.

En este sentido, D. Domingo Blanco redactó un extenso y razonado informe, en el que expone que la creación de la Escuela Profesional Tipográfica del Hospicio sería uno de los objetivos de la explotación de los «Noticieros» por la Corporación provincial.

Visita al Sanatorio de Tablada

Ayer tarde, el presidente de la Diputación, Sr. Crespo, en unión de los señores Ovejero, visitador del Colegio de las Mercedes, y del director del mismo establecimiento, Sr. Barbosa, hicieron una visita al Sanatorio de Tablada, con el fin de ver si pudiera organizarse una colonia de altura donde enviar a las acogidas del citado Colegio que, según dictamen médico, deban recibir el beneficio de tal clase de colonias.

La aviación en las próximas maniobras

La Aeronáutica militar en las próximas maniobras desarrollará un supuesto combate

En la Jefatura Superior de Aeronáutica se trabaja en la organización de los grupos y división que tomarán parte en las maniobras militares que se verificarán en esta región en el próximo mes de Octubre.

Según parece, la Aerostación desplazará una unidad aerostera a las maniobras.

En cuanto a la Aviación, es probable que tome parte una escuadrilla divisionaria, o sea una escuadrilla que estará al servicio de la división que actúe en tierra.

Habrá también un grupo que estará formado por aviones de las bases de Burgos y León y otro integrado por aparatos de la escuadra de Madrid.

Cuando se comience el combate, uno de los grupos, el de Burgos-León, será el atacante a la división citada, y el de Madrid actuará de defensor.

Para fijar las condiciones en que ha de hacerse el supuesto combate se están fijando las normas que regirán dichas maniobras.

Las novelas encuadernadas de LA LIBERTAD

Los coleccionistas de nuestros folletines encuadernables que entregaron los últimamente reunidos para su encuadernación, y que posean los resguardos del 1 a 1.800, pueden recoger los tomos en el taller de encuadernación, Madera, 7.

LAS CEDULAS PERSONALES

Los carteros

Lo que está ocurriendo a estos modestos funcionarios al proveerse de dicho inservible documento es realmente inexplicable, pues aunque la Diputación acordó en sesión cobrar la cédula como «jornaleros» a los obreros ferroviarios, a los del Ayuntamiento y a los carteros, que son en realidad tales jornaleros, sigue exigiéndose a estos últimos en las oficinas expendedoras 15 y 25 pesetas, según les parece, caprichosamente.

Rogamos al presidente de la Diputación que haga saber a los recaudadores el acuerdo de cobrar a los carteros como lo que son, como jornaleros.

Es absurdo que quienes perciben un jornal de seis o siete pesetas, que no les permite sostener sus necesidades, paguen cédula de 25 pesetas. Es absurdo y abusivo. Y, por supuesto, intolerable.

En Vicálvaro

Un vecino de Vicálvaro nos escribe diciéndonos que allí no han empezado a expenderse todavía las cédulas del actual ejercicio, y así ocurre que quien necesita ese documento ha de obtener el del ejercicio pasado, con el consiguiente recargo.

Para normalizar esta situación, nuestro comunicante opina que debiera facilitarse la cédula del año pasado sin recargo alguno, ya que no se puede adquirir todavía la de 1930.

La T. S. H. ha realizado en diez años más progresos que el teléfono en cincuenta

T. S. H.

La Prensa extranjera comenta el estado de interinidad en que se halla la radiodifusión en España

Los parásitos

Numerosas emisiones extranjeras incluyen en sus programas un disco en el que se han registrado los diferentes tipos de parásitos enemigos del radioyente. La emisión de este disco tiene por objeto dar a conocer a los radioyentes las características propias de cada clase de parásitos, con el fin de que puedan ser distinguidos y su conocimiento particular facilite la manera de combatirlos.

El doctor Ess, presidente del Radio Club, de Basilea, ha dirigido la confección de uno de esos discos, en el que se contienen nada menos que catorce clases diferentes de estos implacables enemigos de la recepción radiotelefónica, y a continuación va la clasificación que ha guiado al doctor Ess en su obra:

1.º Aparatos médicos de alta frecuencia, como son los de rayos X y de masaje.

2.º Muestras luminosas de *ne'on*.

3.º Contactos defectuosos en instalaciones eléctricas.

4.º Timbres eléctricos próximos.

5.º Aparatos frigoríficos.

6.º Máquinas rotativas.

7.º Motores de máquinas de coser.

9.º Aspiradores, secadores y ventiladores eléctricos.

10. Motores destinados a usos domésticos, como ventiladores, etcétera.

11. Motores industriales.

12. Tranvías eléctricos.

13. Reacciones producidas por aparatos de radio.

14. Efecto de absorción producido por un receptor próximo que trabaja a igual longitud de onda.

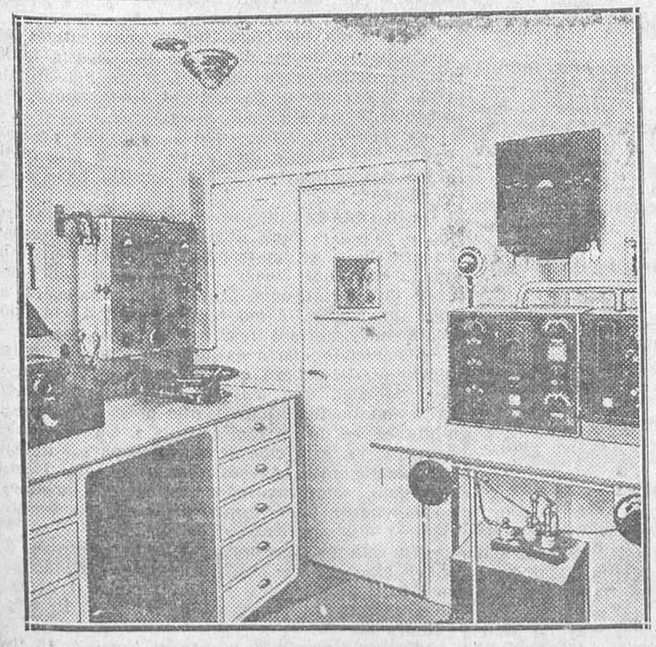

En la distribución de «locales» del interior de la barquilla del moderno dirigible, ocupa lugar preferente el que ha de alojar los aparatos de T. S. H., sin los cuales la navegación aérea no podría haber alcanzado el desarrollo que hoy tiene. El éxito obtenido en el viaje recientemente ralizado por el dirigible «R-100» es una prueba de ello

Las ondas humanas

Es cosa sabida que el cuerpo humano puede engendrar en el éter ondas herzianas, así como recoger las que en el éter se propagan; esto es, que el cuerpo del hombre es a modo de un aparato radiofónico, destinado a emitir y recibir ondas extracortas.

Las experiencias realizadas en este orden de ideas han llegado a hacer pensar que el cerebro humano emite ondas análogas a las que se emplean en la T. S. H., aunque de longitud extraordinariamente pequeña.

En estos días, el profesor Cazamali, de la Universidad de Milán, que desde hace tiempo se dedica a tan importantes experiencias, parece que ha logrado recibir las radiaciones emitidas por el cuerpo humano, empleando para ello un aparato receptor de resonancia, dispuesto para ondas cuyas longitudes se hallen comprendidas entre cuatro y diez metros.

La Compañía de Teléfonos londinense ha dotado a los aparatos telefónicos ordinarios, cuyos propietarios son sordos, de amplificadores «radio», gracias a los cuales, en la mayoría de los casos, pueden oír aquéllos, realizando directamente sus comunicaciones telefónicas

NOTICIARIO

El Museo de Munich prepara una Exposición de los aparatos de televisión de diferentes tipos y métodos actualmente en uso.

—Míster Florys Gibbons es un locutor norteamericano, que ejerce en Chicago, al que se ha concedido un premio de velocidad en la palabra en un reciente concurso. Míster Gibbons habla a razón de 217 palabras por minuto, y sostuvo tal velocidad durante un cuarto de hora. Nos figuramos lo ameno que será... dando anuncios.

—Rockefeller va a dotar a la ciudad de Nueva York de un inmenso edificio, en el que se alojarán nada menos que 27 emisoras.

—Dentro de unos meses, Trieste contará con una emisora de diez kilovatios, que se alzará a tres kilómetros de la ciudad.

—El día 10 de este mes pronunciará M. Briand en la Sociedad de Naciones un discurso, que será transmitido por la mayoría de las emisoras europeas.

—El día 13 de Octubre próximo comenzarán en Budapest las sesiones de la Asamblea de la Unión Internacional de la Radio.

—La Exposición de T. S. H., que se celebra en estos días en la Feria de Lyon, ha obtenido buen éxito. Entre los expositores hay 60 fabricantes de aparatos receptores, 40 fabricantes de altavoces, 61 casas de piezas para construcción de aparatos y 20 casas productoras de aparatos para cargar acumuladores.

—Islandia va a poner una emisora de 16 kilovatios, que radiará, a partir del 1 de Octubre, con 1.200 m.

EMISIONES

Programa para hoy

Unión Radio (E. A. J. 7, 424 metros).—A las once y cuarenta y cinco, nota de sintonía; a las doce, campanadas de Gobernación; programas del día; señales horarias; a las doce y cuarto, fin de la emisión. A las dos, campanadas de Gobernación; señales horarias; concierto: «Trianero», Alvarez Cantos; «Minuetto», Lully; «El huésped del Sevillano», Guerrero; «El baile de Luis Alonso», Giménez; «Rapsodia noruega», Svendsen; a las tres y media, fin de la emisión. A las siete, campanadas de Gobernación; música de baile; a las ocho y media, fin de la emisión. A las diez, campanadas de Gobernación; señales horarias; concierto: «Concierto para piano y orquesta», Grieg; transmisión desde el teatro Nuevo, de Barcelona, del primer acto de la zarzuela de los Sres. R. Sepúlveda y J. Lloret, música del maestro Alvarez Cantos, «El pinar»; a las doce, campanadas de Gobernación; música de baile; a las doce y media, cierre de la estación.

Programa para mañana

Unión Radio E. A. J. 7, 424 metros).—A las once y cuarenta y cinco, nota de sintonía; a las doce, campanadas de Gobernación; programas del día; señales horarias; a las doce y cuarto, fin de la emisión. A las dos, campanadas de Gobernación; señales horarias; concierto: «La gruta de Fingal», Mendelssohn; «Valse blutte», Drigo; «Rapsodia cubana», Albéniz; «Canción de amor», Friml; «La Boheme», Puccini; «Canción de primavera», Mendelssohn; «El carro del sol», Serrano; «Serenata», Lambert; «Polonesa», Chopin; a las tres y media, fin de la emisión. A las siete, campanadas de Gobernación; concierto coral: «La mare de Deu», Nicolau; «Les flors de Maig», Clavé; «Baserritarra», Sorozábal; «Guernikako arbola», popular; «Siempre p'alante», Larregla; conferencia por la ilustración social Cultural; recital de violín: «Partida en «sol» menor», Bach; «Minuetto», Haydn; «Romanza en «fa», Beethoven; «A la primavera», Grieg; «Caprichoso», Elgar; «Oriental», Cui; «Introducción y tarantela», Sarasate; a las ocho y media, fin de la emisión. A las diez, campanadas de Gobernación; señales horarias; selección musical de la zarzuela del maestro Guerrero «Martierra»; selección musical de la zarzuela del maestro Guridi «El caserío»; a las doce, campanadas de Gobernación; música de baile; a las doce y media, cierre de la estación.

Emisión especialmente destinada a los matrimonios que lamentan no haber tenido hijos

(De «Radio Magazine»)

Ministerio de Educación, Cultura y Deporte 2012

LOS MIRONES, por Orbegozo

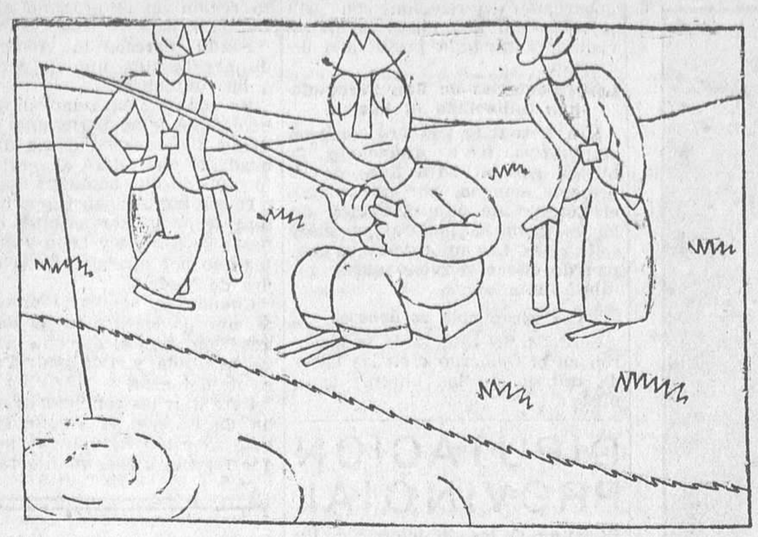

A las cuatro de la tarde.

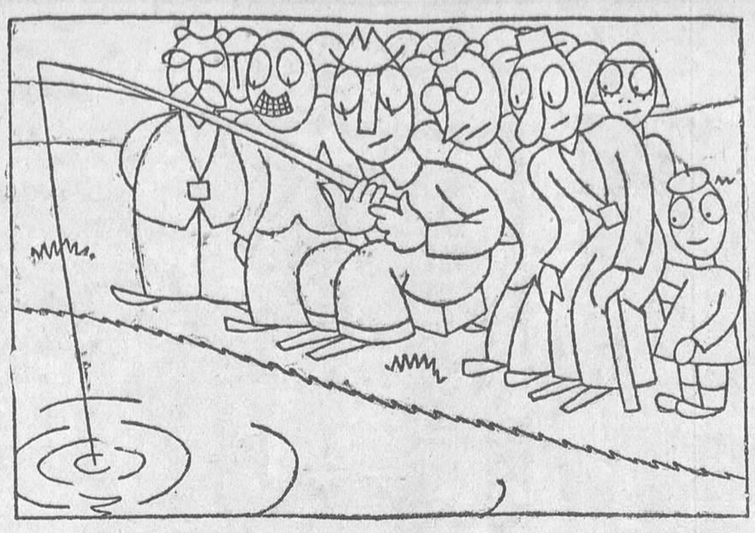

A las seis.

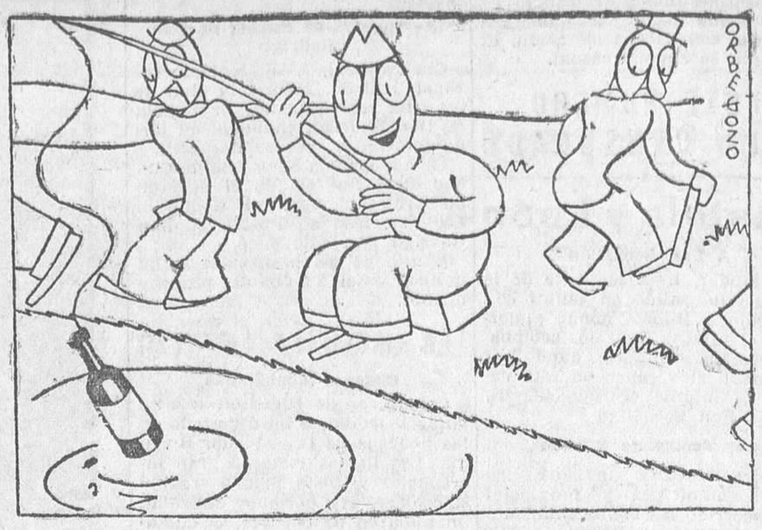

A las siete.—¡Ya se debe haber refrescado bastante.

Una nota del ministerio de Economía

El reparto de semilla de maiz a los agricultores

En el departamento de Economía facilitaron ayer esta nota:

«Por real decreto de 11 de Junio de 1929 se dispuso que por el Instituto de Cerealicultura se facilitara gratuitamente semilla de maiz a los labradores que quisieran cultivar en tierras de secano no dedicadas hasta ahora a tal cultivo, subvencionándoles además con la cantidad de 200 pesetas por hectarea, fijando un límite de 15.000 hectareas para tal ensayo.

Cumpliendo dicha disposición, se han facilitado el pasado año las semillas a 30 provincias, a que alcanzaban sus efectos, habiendo llegado a 3.522 el número de labradores que utilizaron este beneficio.

Comprobados por inspecciones realizadas por los ingenieros afectos al Instituto los resultados de dichos cultivos, se ha observado que han sido favorabilísimos, habiéndose extendido el área de cultivo del maíz a 9.170 hectáreas. Su distribución por provincias es muy variable, figurando a la cabeza la de Cádiz, en que se han llegado a sembrar de nuevo 981 hectáreas, y siendo la que en menor escala se ha practicado este régimen la de Soria, en que no han pasado de 4. En cuanto al número de labradores, Zamora ha llegado a 333, mientras en la citada provincia de Soria sólo cuatro cultivadores han solicitado los citados beneficios.

Para hacer efectiva la subvención ofrecida, el Consejo de ministros celebrado anteayer ha aprobado el gasto para abonar la correspondiente a las 9.170 hectáreas cultivadas, la cual será entregada por el propio Instituto de Cerealicultura. Al mismo tiempo, y en virtud de lo dispuesto en dicho decreto de 11 de Junio del pasado año, se han destinado pesetas 50.000 de la cantidad prevista para estas atenciones a la misión biológica que facilita a Galicia y el litoral cantábrico las semillas puras o híbridas para atender a las necesidades de los agricultores de dicha comarca.

Ante el favorable resultado obtenido por estos ensayos, oportunamente se estudiará por el Instituto de Cerealicultura la extensión y cuantía con que en el próximo año agrícola ha de atenderse a la finalidad de aumentar el área de cultivo de un cereal cuya producción venía siendo en unas 400.000 toneladas inferior a las necesidades del consumo nacional.»

La firma de ayer

Combinación de magistrados

Gracia y Justicia.—Declarando en situación de excedencia a don Enrique López Frías, magistrado de la Audiencia territorial de Valencia.

Nombrando magistrado de la Audiencia territorial de Valencia a D. Gregorio Azaña y Díaz.

Nombrando magistrado de la Audiencia territorial de La Coruña a D. José Millaruelo Durango.

Nombrando magistrado de la Audiencia territorial de Las Palmas a D. Benito Torres y Torres.

Nombrando presidente de sección de la Audiencia provincial de Valencia a D. Mariano Escalada Hernández, magistrado del mismo Tribunal.

Nombrando presidente de sección de la Audiencia provincial de Málaga a D. Jerónimo del Pozo Herrera, magistrado del mismo Tribunal.

De Carabanchel Bajo

Los socialistas

En el domicilio de la Agrupación se celebró anoche, a las ocho y media, el acto de propaganda organizado por este organismo, y en el que hicieron uso de la palabra Luis Heras, de la Federación regional de Juventudes socialistas; Domingo Manou, por la Juventud de Carabanchel Bajo, y Tomás Bernal y Pedro Gutiérrez, por el Sindicato Metalúrgico El Baluarte.

Concurrió numeroso público, predominando el elemento femenino.

Los oradores estuvieron muy acertados en sus disertaciones, definiendo el ideal de la clase trabajadora y alentando a todos a que se preparen para la lucha que se avecina con motivo de las próximas elecciones.

Aludieron a la labor de los sindicalistas en Barcelona y otras cuestiones societarias, aconsejando a los jóvenes que no abandonen el camino que se tracen desde un principio.

Los oradores fueron muy aplaudidos y el acto terminó dentro del mayor orden.

La colonia escolar

Anoche se recibieron en Carabanchel Bajo noticias telefónicas comunicando que la colonia escolar había llegado a Malvarrosa (Valencia) con toda felicidad.

Según dice el despacho, los chicos hicieron el viaje deliciosamente, vitoreando a Carabanchel y sus autoridades, poniendo de manifiesto su agradecimiento al bien que se les proporciona.

A nuestros subscriptores

A los subscriptores que se ausenten de esta capital durante el verano HASTA FIN DE OCTUBRE, a cualquier población de España se les enviará el periódico sin aumento de precio, para lo cual será indispensable que dejen abonado por anticipado UN TRIMESTRE, previa presentación del recibo corriente.

Para facilitar la labor administrativa y evitar en lo posible los extravíos de ejemplares se ruega encarecidamente nos expresen con toda claridad la nueva dirección.

Los que se trasladen al Extranjero abonarán, además, el importe del franqueo correspondiente.

Los líricos

El timonel

Cuando era timonel, mis mayores afanes
eran—sereno el pulso y la mirada alerta—
contemplar el estrecho que abriera Magallanes,
a los ojos del Mundo, lo mismo que una puerta.

Con el alma borracha de borrascas de piélagos
visité pueblos raros — Yokohama, Shanghai—
en el maravilloso mar de los archipiélagos,
en donde Marco Polo adivinó a Katay.

También fui capitán de una nave italiana,
náufraga en los escollos de la costa africana.
Del dolor de la vida, mi cuerpo es una huella.

Y esta marca de púrpura que perfora mi mano
es un pistoletazo que me dió un veneciano
por una mujer mala que conocí en Marsella.

JOSE MARIA UNCAL

Información municipal

El alcalde habla de las obras de urbanización de Madrid

El marqués de Hoyos manifestó ayer mañana a los periodistas que seguía ocupándose de la necesidad de terminar cuanto antes las obras de pavimentación e instalación de alumbrado en la calle de Fuencarral.

En la ejecución de estas obras—añadió el alcalde—ha quedado demostrado plenamente la necesidad de que los servicios técnicos marchen completamente de acuerdo para la confección de los proyectos.

Habló luego el marqués de Hoyos del presupuesto extraordinario, anunciando que en la próxima reunión de la Comisión de Ensanche se daría cuenta del proyecto completo y cifrado de las obras que habrán de llevarse a cabo en aquella zona.

Por lo que se refiere al presupuesto del Interior, será también discutido en plazo breve por la Comisión de Fomento.

Terminó el alcalde diciendo que el Jurado encargado del estudio del concurso de anteproyectos de urbanización del Extrarradio comenzará a actuar el próximo mes de Octubre, y que el trabajo premiado sería expuesto en Valencia durante la celebración del Congreso Municipalista.

Acuerdos de la Comisión de Gobernación

Ayer se reunió ésta en el Ayuntamiento, y acordó, entre otras cosas, proponer, de conformidad con el Sr. Maura, que se socorra con cien pesetas a cada uno de los damnificados por el incendio de la calle de Jerte.

También decidió la Comisión manifestar que ve con agrado la proposición presentada por el señor Saborit en pro de la prórroga del decreto de alquileres.

Pasa a informe de la Intervención otra propuesta de la minoría socialista en que se pide que los muebles de los inquilinos desahuciados no queden en plena calle, sino que sean trasladados en camiones a los Almacenes de la Villa.

Acordó asimismo la Comisión que, como pidió D. Fulgencio de Miguel, se proponga dar el nombre de D. Francisco Ruano a un grupo escolar.

Los uniformes de los bomberos

Se celebró la subasta para adjudicar la confección de uniformes del Cuerpo de bomberos.

El tipo propuesto por el Ayuntamiento era de 50.000 pesetas, habiéndose presentado diversos licitadores y obtenido el remate de aquélla la que propuso una rebaja de un 33,33 por 100, lo que supone un ahorro para el Ayuntamiento de 19.225 pesetas.

HUELVA, la ciudad chica, que encierra en su provincia incomparables bellezas. La célebre e histórica RABIDA, en Palos; la maravillosa Peña de ARIAS-MONTANO en Alajar, y la famosa GRUTA DE LAS MARAVILLAS, en Aracena que ofrecen los inejorables atractivos y son el deleite del turista.

El republicanismo español

Los republicanos socialistas de Santander

La Comisión organizadora del partido republicano radical socialista en Santander ha publicado un interesante manifiesto haciendo resaltar las principales bases del programa de este grupo republicano y solicitando adhesiones, que pueden remitir a la calle de Burgos, 1, Santander.

Juventud Federal

En el acto recientemente celebrado por la Juventud Republicana Federal de Madrid tomó parte el entusiasta republicano Sr. Fernández Suárez, quien pronunció un vibrante discurso, lleno de fe republicana y de ferviente espíritu democrático.

Fué aplaudidísimo durante su disertación, y ovacionado al finalizarla virilmente.

Ferias y fiestas en Salamanca

Con motivo de las ferias y fiestas que han de tener lugar en Salamanca del 8 al 21 del actual, la Compañía de los Caminos de Hierro del Norte, en combinación con la del Oeste de España, ha establecido un servicio especial de billetes de ida y vuelta, a precios reducidos, que se facilitarán desde el 7 al 21 del corriente, ambos inclusive, siendo valederos para regresar en cualquiera de los días comprendidos entre el de su expendición y el 23 del mismo mes.

Para más detalles, consúltense los carteles que han sido fijados al público.

El servicio de transportes con Cuenca

En el Gobierno civil fué facilitada la siguiente nota:

«Con motivo del cese dado por la Junta provincial de Transportes a D. Obdulio Abalo, en la línea de Madrid a Cuenca, dijo el conde del Valle del Suchil que habían acudido a su despacho respetables personalidades y hasta se había producido cierta agitación en Cuenca, manifestada en la Prensa y en telegramas recibidos en el Gobierno, y que deseaba constara:

Primero. Que con fecha 27 de Enero del actual año se dictó por el ministerio de Fomento una real orden en la que se ordenaba el cese inmediato de D. Obdulio Abalos en la prestación del servicio clase B, entre Madrid-Cuenca, confiriéndosele, desde luego, al señor Ruiz Vázquez, según expreso reconocimiento de su derecho por la Junta provincial de Madrid.

Y una vez que la Empresa Ruiz dió cumplimiento al artículo 123 del reglamento de Transportes, y comenzó el servicio de dicha línea, se procedió el 26 de Agosto a dar el cese a la Empresa del señor Abalos, una vez que el servicio para los viajeros de Cuenca estaba asegurado con la que efectuaba el exclusivista Sr. Ruiz.

Segundo. Que no se ha suspendido ningún servicio para los viajeros de Cuenca, pues lo único que ocurre es que se ha substituído el que prestaba el Sr. Abalos por el que actualmente presta el señor Ruiz, con beneficio para el público este último, ya que aquél tiene cuatro coches y éste tiene seis, de igual capacidad, no saliendo, por tanto, perjudicado el vecindario.

Tercero. Que en caso de que hiciera falta más servicio, se comunica al exclusivista, Sr. Ruiz, que está obligado a poner los coches que sean necesarios para atender al aumento de tráfico.

Como el artículo 84 del reglamento de Transportes determina que en casos de fiestas se podrán con-

---

FOLLETON DE LA LIBERTAD (24)

EL JUDIO ERRANTE

POR

EUGENIO SUE

soluta, si no la guerra; y anotadlo bien, ¿entendeis? Una guerra encarnizada contra él y contra sus hechuras. Adelante.

—Fray Pablo dice que el patriota Boccari, jefe de una sociedad secreta muy temible, desesperado de que sus amigos le acusaban de traición por sospechas que el mismo fray Pablo había diestramente excitado contra él, se ha dado muerte.

—¡Boccari! ¡Es posible! ¡Boccari, jefe de una sociedad secreta tan temible!—exclamó el jefe de Rodin.

—El patriota Boccari...—repitió el secretario con su impasibilidad habitual.

—A Duplessis que envíe a fray Pablo un regalo de veinticinco luises. Tomad nota.

—Hausman anuncia que la bailarina francesa Albertina Ducornet, «querida del príncipe reinante, ejerce sobre él la mas perfecta influencia, y por medio de ella se podrá lograr seguramente el fin que se propone; pero esta Albertina está dominada por su amante, sentenciado en Francia, por falsario, y nada hace sin consultarle.

—Mandad a Hausman que se aviste con ese hombre, y si sus proposiciones son razonables, que acceda a ellas; y vos informaos si esa joven tiene algunos parientes en París.

—El duque de Orbano anuncia que el rey, su amo, autorizará el nuevo establecimiento propuesto; pero con las condiciones que ha notificado antes de ahora.

—Nada de condiciones; una adhesión franca o una negativa terminante; así conoceremos a nuestros amigos y a nuestros enemigos. Cuanto mas desfavorables parezcan las circunstancias, mas necesario es tener confianza en nuestras propias fuerzas.

—El mismo anuncia que el cuerpo diplomático entero continúa apoyando las reclamaciones del padre de aquella joven protestante que no quiere salir del convento en que ha encontrado asilo y protección, sino para casarse con su amante, contra la voluntad de su padre.

—¡Ah! ¿El cuerpo diplomático sigue reclamando en nombre de ese padre?

—Continúa.

—Entonces continuad respondiéndole que el poder espritual nada tiene que ver con el poder temporal.

En este instante sonó dos veces la campanilla de la puerta de entrada.

—Ved qué es eso—dijo el jefe de Rodin—. Rodin se levantó y salió.

Su jefe siguió paseándose de un extremo a otro de la sala. Por espacio de algún tiempo estuvo contemplando con un profundo silencio las innumerables cruces rojas que parecían cubrir como una inmensa red toda la extensión de la tierra. Pensando, sin duda, en la invisible acción de su poder, que parecía extenderse sobre el mundo entero, las facciones de aquel hombre se animaron, sus ojos centellearon y su rostro varonil tomó una increíble expresión de energía y soberbia.

Con frente altiva y sonrisa desdeñosa se acercó a la esfera y apoyó su vigorosa mano sobre el polo...

Al ver un movimiento tan imperioso se hubiera dicho que este hombre se creía seguro de dominar aquel globo que contemplaba. Entonces no se sonreía. Su ancha frente se arrugaba de un modo formidable y su mirada amenazaba.

Cuando Rodin entró, la cara de su jefe había vuelto a tomar su expresión habitual.

—Es el cartero—dijo Rodin, mostrando las cartas que traía en la mano—. No hay nada de Dunkerque.

—¡Nada!—exclamó su amo. Y su dolorosa emoción contrastaba singularmente con la expresión altanera e implacable que se veía en sus facciones pocos momentos antes.

—¡Nada! ¡Ninguna noticia de mi madre!—prosiguió—. Otras treinta y seis horas de inquietud.

Me parece que si la princesa hubiera tenido alguna mala noticia que daros os habría escrito; probablemente sigue la mejoría.

—Tenéis razón, Rodin; pero no importa: no estoy tranquilo. Si mañana no tengo noticias satisfactorias, partiré para la casa de campo de la princesa. ¿Por qué habrá querido mi madre ir a pasar el otoño en aquel país? Temo que las cercanías de Dunkerque no sean saludables para ella.—Después de un momento de silencio dijo, volviendo a pasearse:

—En fin, veamos esas cartas de dónde son.

Rodin, después de haber mirado el sello, respondió:

—De estas cuatro hay tres relativas al importante asunto de las medallas.

—¡Gracias a Dios! Con tal que las noticias sean favorables—exclamó el jefe de Rodin con una expresión de inquietud que denotaba la grande importancia de este asunto.

—Una es de Charleston, y, sin duda, relativa a Gabriel, el misionero—respondió Rodin—; otra de Batavia, y dirá algo del indio Djalma. Esta de Leipzig, sin duda, confirma la de ayer, en que ese domador llamado Morok anunciaba que, según las órdenes que había recibido, y sin que se pudiese acusar de nada, las hijas del general Simón no podrían continuar su viaje.

Al oír el nombre del general Simón, una nube obscureció el rostro del jefe de Rodin.

XVI

Las órdenes

Los conventos de la provincia están en correspondencia con el de París y también en relación directa con el general de la Orden, que reside en Roma. La correspondencia de los jesuitas, tan activa, tiene por objeto dar a los jefes todos los informes que pueden necesitar; así, todos los días, recibe el general una multitud de noticias, que se cotejan mutuamente. Existen en el convento central de Roma inmensos registros, donde constan los nombres de todos los jesuítas, los de sus afiliados y los de todas las personas natables, amigos o enemigos, con quienes tienen negocios. En estos libros se registran sin alteración, sin odio, sin pasión, los hechos relativos a la vida de cada individuo, lo cual forma la colección biográfica más gigantesca que se haya visto jamás reunida. Cuando hay algún partido que adoptar respecto a algún individuo se abre el libro y se conoce inmediatamente su vida, su carácter, sus defectos, sus proyectos, su familia, sus amigos, sus relaciones más íntimas. ¿Comprendéis toda la superioridad para obrar que da a una asociación ese libro inmenso de policía que abraza el mundo entero? No hablo con ligereza de estos registros. Lo sé por un individuo que «ha visto» este repertorio y que conoce muy bien a los jesuítas. Esto da materia para reflexionar a las familias que admiten en su intimidad a los miembros de una comunidad en que el estudio de la biografía se explota con tanta maestría.

(Libri, miembro del Instituto: «Cartas sobre el clero».)

Dominada la emoción involuntaria que le había ocasionado el nombre y el recuerdo del general Simón, el jefe de Rodin le dijo:

—No abráis aún las cartas de Leipzig, Charleston y Batavia; las noticias que traigan se clasificarán en seguida por sí mismas, lo cual nos ahorrará emplear doble tiempo.

El secretario miró a su jefe con aire interrogativo. El otro continuó:

—¿Habéis concluído la nota relativa al asunto de las medallas?

—Aquí está. Estaba acabando de traducirla en cifras.

—Leédmela, y según el orden de los hechos, añadiréis las nuevas informaciones que deben contener estas tres cartas.

—En efecto—contestó Rodin—; estos informes se encontrarán así en su lugar.

—Quiero ver si esta nota está clara y bastante explícita, porque no habréis olvidado que la persona a quien se destina no debe saberlo todo.

—Lo he recordado, y va redactada en este sentido.

—Leed.

—M. Rodin leyó lo siguiente con mucha pausa:

«Hace ciento cincuenta años que una familia francesa protestante se expatrió voluntariamente, previendo la próxima revocación del edicto de Nantes, y para substraerse a las rigorosas y justas decisiones que se habían tomado ya contra los reformistas, enemigos implacables de nuestra santa religión.

»De los miembros de esta familia, unos se refugiaron primero en Holanda y después en sus colonias; otros en Polonia, otros en Alemania, otros en Inglaterra y los restantes en la América.

»Se cree que sólo existen actualmente siete descendientes de esta familia que ha sufrido grandes vicisitudes de fortuna, puesto que sus representantes están colocados en esta época en todos los peldaños de la escala social, desde rey hasta artesano.

«Estos descendientes directos o indirectos son:

Filiación materna

»Las señoritas «Rosa y Blanca Simón», menores. (El general Simón casó en Varsovia con una descendiente de la susodicha familia.)

»El señor «Francisco Hardy» fabricante en Plesis, cerca de París.

»El «príncipe Djalma», hijo del «rey de Mondi». («Kadja Sing» casó en 1802 con una descendiente de la expresada familia, establecida entonces en Batavia, isla de Java, posesión holandesa.)»

Filiación paterna

»El señor «Santiago Rennenpont, alias «Duerme Encueros», artesano.

»La señorita «Adriana de Cardoville», hija del conde de Rennenpont, duque de Cardoville.

»El señor «Gabriel Rennenpont, sacerdote de las Misiones extranjeras.»

«Cada uno de los individuos de esta familia posee o debe poseer una medalla de bronce en que están grabadas estas inscripciones:

«Víctima de L. C. D. J. Rogad por mí.—París, 13 de Febrero de 1682.»

«En París, calle de San Francisco, 3. Dentro de siglo y medio estaréis en 13 de Febrero de 1832. Rogad por mí.»

«Estas palabras y esta fecha indican que es de gran interés para todos ellos encontrarse en París el 13 de Febrero de 1832, no por representantes o por poder, sino «en persona», bien sean mayores o menores, casados o solteros.

»Pero otras personas tienen gran interés en que ninguno de los descendientes de esta familia se encuentre en París el 13 de Febrero de 1832, a excepción de Gabriel Rennenpont, sacerdote de las Misiones extranjeras.

»Es menester, pues, «que a cualquier precio», Gabriel sea el solo que asista a esta cita dada a los representantes de esta familia hace siglo y medio.

»Para impedir que las otras seis personos estén o vayan a París dicho día, o para estorbar su presencia, se ha trabajado mucho; pero aún queda más que hacer para asegurar el buen éxito de este negocio, que se considera como el más importante, como el más vital de la época, a causa de sus resultados probables.»

—Demasiado cierto es—dijo el jefe de Rodin, moviendo la cabeza con aire pensativo—; añadid, además, que las consecuencias del buen éxito son incalculables, y que no se atreve uno a prever las de un mal resultado. En una palabra: que se trata casi de ser o de no ser durante muchos años. Así es menester, para lograr el objeto, «emplear todos los medios posibles; no detenerse por ningún obstáculo», salvando siempre las apariencias hábilmente.

—Ya está escrito—contestó Rodin, después de haber añadido las palabras que su jefe acababa de dictarle.

—Continuad.

Rodin siguió:

«Para facilitar o asegurar el buen éxito del negocio de que se trata preciso es dar algunos pormenores particulares y secretos acerca de las siete personas que representan esta familia.

Ministerio de Educación, Cultura y Deporte 2012

ceder autorizaciones para servicios especiales, el gobernador de Madrid, previa certificación remitida por el señor alcalde de Cuenca, ha concedido una autorización al señor Abalos durante las fiestas, que comienzan hoy 4. Unica cosa que por ahora, legalmente, puede hacer la referida autoridad.»

MOVIMIENTO OBRERO

Grupo Sindical Socialista de Artes Gráficas

Con objeto de tratar interesantes cuestiones relacionadas con el funcionamiento de este Grupo, compuesto por militantes y simpatizantes del socialismo, se reunirá en junta general ordinaria hoy viernes, a las siete de la tarde, en el salón de actos del Círculo Socialista del Sur, sito en la calle de Valencia, 5.

Se encarece a todos los afiliados la asistencia.—El Comité.

Obreros Encuadernadores

Esta Sociedad celebrará junta general ordinaria, continuación de las anteriores, el día 6 de Septiembre, a las siete de la tarde, en el salón grande de su domicilio social, Piamonte, 2 (Casa del Pueblo).

Una vez terminado el orden del día ordinario, se constituirá en junta general extraordinaria, con el siguiente orden del día:

Primero, socorro extraordinario de paro y elevación de cuotas; segundo, crisis de trabajo.

Sindicato Metalúrgico El Baluarte

Esta entidad convoca con urgencia a todos los trabajadores de calderería y viga armada a una importante reunión que se celebrará el domingo 7 de Septiembre, a las seis de la tarde, en el salón teatro de la Casa del Pueblo, Piamonte, núm. 2, con objeto de informarles de las gestiones realizadas con la clase patronal respecto al contrato de trabajo y salarios mínimos y resoluciones que se han de adoptar en vista del resultado de aquéllas.

Es de absoluta e imperiosa necesidad la asistencia de todos los obreros que de esta industria dependan.

Grupo Sindical de Artes Blancas

Hoy viernes, día 5, a las siete de la tarde, dará una conferencia el camarada Mauro Bajatierra con el tema «Labor del Grupo de Educación Sindical dentro y fuera del Sindicato».

Dicho acto tendrá lugar en el domicilio social, San Marcos, 3, bajo.

Federación local de Obreros de la Edificación.—Reunión del Comité Central

El lunes 1 del corriente se reunió en sesión ordinaria el Comité Central de esta Federación. A las nueve de la noche declaró abierta la sesión Félix Mena, de Embaldosadores, que presidió, y actuó de secretario Domingo Casanova, de Pintores.

Fué leída y aprobada el acta de la sesión anterior.

Se trató de la invitación del Sindicato de Artes Blancas para contribuir a la subscripción en favor de la viuda e hijos del camarada Vicente Calaza, y se acordó hacer un donativo de 100 pesetas por una sola vez.

Se aprobó la actuación de la Ejecutiva al resolver con la Federación patronal, y previa intervención de la Sección de Entarimadores, que sean éstos los que usen la máquina de cortar tabla de entarimar que se instale en las obras.

Quedó enterado el Comité Central de haberse resuelto, con la intervención de la Ejecutiva y de la Federación Nacional, conjuntamente con los compañeros de la Sierra y los organismos patronales afectados de Madrid, la fijación del precio de la piedra de las distintas canteras de los pueblos de la Sierra del Guadarrama, y quedó aprobada la actuación de la Comisión ejecutiva.

Se aprobó la solución dada por la Ejecutiva, de acuerdo con el interesado y de la Sección de Fontaneros y Vidrieros, a la reclamación que había presentada a la Casa Corcho sobre Quiterio García, el cual ha percibido el importe de cinco semanas de jornal.

Se trató de todo lo relacionado con la huelga que se declaró en la obra de D. Francisco Pérez, Alonso Cano, 60, por tener blanqueadores que sustituían a los albañiles de la obra, y cuya huelga se ha resuelto de acuerdo con todas las pretensiones de la Sociedad de Albañiles y de la Federación, que han sido aceptadas por el patrono. Fué aprobada la gestión de la Comisión ejecutiva.

El Comité Central quedó enterado de que después de seis días de huelga se ha resuelto la que se declaró en las obras de D. Francisco Morales, calle de Manuel Aleixandre (puente de la Princesa), en las cuales había talochistas sustituyendo a los albañiles, y en cuyas obras, como en la anterior, fueron a la huelga todos los oficios federados. El Sr. Morales ha aceptado todas las peticiones, habiendo salido los esquiroles y quedando las obras normalizadas. Quedó aprobado todo lo hecho por la Comisión ejecutiva en este caso.

El Comité Central conoció en todos sus detalles la huelga que existía con el patrono escultor don Casimiro González, que también ha sido resuelta a completa satisfacción de la organización. Se aprobó la conducta seguida por la Comisión ejecutiva.

De acuerdo con los deseos de la Sección de Poceros se acodó elevar al alcalde de Madrid un escrito denunciando el estado de abandono de la mayoría de las alcantarillas particulares de las casas de Madrid y pidiendo se obligue a limpiarlas, por constituir un peligro para la salud de Madrid.

Se trató de los diversos incidentes surgidos en la Casa Maumejean, de Vidriería Artística, y se facultó a la Ejecutiva para que resuelva las incidencias que surjan.

Quedó enterado el Comité Central de haberse resuelto, de acuerdo con el criterio de la organización, la reclamación que la Federación presentó en la obra de D. Eustaquio de la Torre, calle de Menorca, 18, y se aprobó todo lo hecho por la Ejecutiva.

Se trató de los diferentes contratos de trabajo pendientes, y que son los siguientes:

Pintores.—El Comité Central quedó informado de que los patronos han recurrido, y se acordó estar al tanto de la marcha del recurso para que se resuelva dentro del plazo.

Instaladores y montadores electricistas.—Se dió por enterado el Comité Central de haberse confeccionado y firmado el contrato, y se facultó a la Ejecutiva para que, de acuerdo con la Sociedad de patronos del oficio y con la Federación Patronal, conjuntamente con la Sociedad federada, se eleve un escrito al Comité paritario para que éste sancione el contrato aprobado.

Embaldosadores. — Como en el asunto anterior, se facultó a la Ejecutiva para que haga un escrito conjuntamente, para que el Comité paritario sanciene el contrato.

Cementos. — Quedó enterado el Comité Central de que el recurso contra este contrato, después de dos años de estancia en el ministerio, ya va a pasar a la Comisión interina de Corporaciones.

Ladrillo y rasilla.—Se dió por enterado el Comité Central de que ha entrado en vigor este contrato, y se facultó a la Ejecutiva para que, de acuerdo con la Directiva de Tejeros, actúe para hacer respetar ese contrato.

Constructores de mosaicos.—El Comité Central quedó informado de que han comenzado las negociaciones con los patronos; pero éstos no parecen dispuestos a hacer concesiones, por lo que se acordó unánimemente hacer un escrito al Comité paritario haciéndole saber que si no está resuelto este contrato antes del día 15 del actual se irá a la huelga de todo el oficio.

Yeseros.—Se dió por enterado el Comité de haberse celebrado una reunión en el Ayuntamiento de Vallecas con varios patronos, y se acordó proceder como en el caso anterior si para el día 15 del actual no está terminado de resolver este asunto.

Fontaneros y vidrieros.—El Comité Central quedó enterado de la posición que han adoptado los patronos, pues en las discusiones que con ellos ha habido no solamente no hacen concesiones, sino que pretenden hacer desaparecer algunas conquistas de importancia que ya se están disfrutando en el oficio desde hace nueve años. Se acordó ver con disgusto el proceder de la Sociedad de Maestros Fontaneros, y se facultó a la Ejecutiva para que, de acuerdo con la Directiva de Fontaneros y Vidrieros, actúe cerca de la Federación Patronal y de las casas de saneamiento, y también para que se presente un escrito en el Comité paritario haciéndole saber la proximidad de la huelga, pues si para el día 15 del actual no está resuelto este contrato se irá a ella.

Se entró en el turno de preguntas, haciendo una la representación de Embaldosadores, que fué contestada, levantándose la sesión a las doce y veinte minutos de la noche por haberse agotado el orden del día.

La rectificación del Censo

Los reformistas

Se pone en conocimiento de los electores que se ha montado un servicio especial en la Secretaría general del partido reformista, calle del Prado, núm. 8, para la rectificación del Censo, encargándose de todas las reclamaciones, cambios de domicilio, etc., que les sean comunicados.

Horas de oficina, de cinco a nueve.

Agrupación socialista de Vicálvaro, Canillas y Canillejas

«Una vez más la Agrupación Socialista se cree en el deber de informar a los vecinos de la necesidad que tienen de interesarse por estar incluídos en el Censo electoral, para que en su día eviten que vuelvan a regir los destinos de estos pueblos los que jamás sintieron ninguno de sus problemas.

Estando, además, sin resolver la canalización del arroyo del Calero, verdadero foco de infección por donde corren las materias fecales a merced de inocentes criaturas que, desconociendo el peligro que su vida corre, emplean estas materias para sus juegos; la carencia absoluta de agua; la falta de alumbrado, de mercados; la poca vigilancia en el Matadero municipal y en los particulares; la carencia de aceras; la poca inspección que se ejerce sobre los artículos de primera necesidad, sobre su calidad y su peso, y, por si esto fuera poco, ante la posibilidad de que desaparezca la Casa de socorro, no puede por menos, ante estos problemas, esta Agrupación, de fijar su posición una vez más; por lo que invita al vecindario a un acto público, que tendrá efecto hoy viernes a las ocho de la noche en la plaza de toros de las Ventas, en el que harán uso de la palabra los compañeros siguientes: Alejandro Castro, por la Agrupación Socialista de la localidad; Manuel Muiño y Amós Acero, por la Agrupación Socialista Madrileña. Presidirá el acto el presidente de la Agrupación de la localidad, Cipriano Santillana.»

Las fiestas de San Sebastián de los Reyes

Está la cercana villa de San Sebastián de los Reyes en plenas fiestas, que se celebran este año con extraordinaria animación. Oportunamente publicamos el programa de los festejos, lleno de atracciones, de las que disfrutan por igual los vecinos de la simpática villa y los numerosísimos forasteros que han acudido a ella.

Las fiestas en San Sebastián de los Reyes culminan en el magnífico festival taurino que se organiza para el próximo domingo, día 7.

En la noche del día 6, víspera del extraordinario festejo, se quemará un gran castillo de fuegos artificiales.

En el festival taurino del domingo, amenizado por la banda de música de Fuencarral, actuarán Francisco Esteire y Luis Saavedra, con sus cuadrillas, y ofrecerá la fiesta, entre otros alicientes, el de que, para impresionar unas escenas de la película «Los semidioses», el matador de toros Ricardo González lidiará y estoqueará un novillo.

Este festival taurino, que ha despertado muchísimo interés, es absolutamente benéfico, destinándose sus ingresos a los pobres de San Sebastián de los Reyes.

Para esta localidad habrá el domingo automóviles de ida y vuelta, que saldrán de Madrid de la calle de Gonzalo de Córdoba, 14.

CORONAS PLANTAS Y FLORES
RUBIO, 3, Concepción Jerónima, 3

NOTICIAS

Federación Universitaria Hispanoamericana.—Esta Federación celebrará hoy junta general extraordinaria, a las cinco de la tarde, en su local social de la calle de la Magdalena, 12, con el siguiente orden del día: Lectura del acta anterior. Informes de presidencia, secretaría, tesorería y biblioteca. Discusión del presupuesto. Elección de bibliotecario y vocal. Ruegos y preguntas.

Excursión a la Romería del Henar.—El Centro Segoviano organiza una excursión colectiva en «auto» a la Romería del Henar (Cuéllar), saliendo de Madrid el sábado 13 del actual, a las dos de la tarde, para regresar el domingo, a las nueve de la noche.

El precio, comprendido viaje y hospedaje completo, es el de 36,50 pesetas.

Las inscripciones pueden hacerse en la secretaría del Centro, Carrera de San Jerónimo, 15, hasta el día 10.

Centro de Instrucción Comercial.—Este Centro pone en conocimiento de los señores que deseen concursar para la plaza de profesor de las clases de Aritmética elemental, Nociones de Geometría, Cálculos Mercantiles, Prácticas de francés, inglés, taquigrafía y mecanografía, que el próximo lunes se cerrará definitivamente el plazo de admisión de instancias, a las nueve de la noche. La entrega de solicitudes, en la secretaría del mismo, Pizarro, 19.

Lo que se pierde.—En la tenencia de alcaldía de Chamberí se hallan depositados un collar de campanillas y una llave, encontrados en la vía pública, que serán entregados a quien justifique ser su dueño.

Casa de Toledo.—Mañana sábado, día 6, celebrará esta Sociedad un baile familiar, al que podrán asistir los señores socios y familias.

De enseñanza

La enseñanza de la Geografía

Hemos recibido un mapa, en relieve, de España construído por la Sociedad de Cartografía en relieve «Oros», y que consideramos de un gran interés pedagógico en la Enseñanza.

Utilizando estos mapas, excelentemente fabricados por el colorido y las altitudes, se facilita el aprendizaje de la Geografía y de la Historia, ya que por este medio se realiza a la perfección el principio pestalozziano de la enseñanza intuitiva, pues el niño, a simple vista, se forma idea exacta de los terrenos o países que estudia, ve las montañas, el cauce natural de los ríos, los valles y llanuras, la posición topográfica de los pueblos, sus distancias relativas, sus comunicaciones fáciles o difíciles; llega a comprender la causa de muchos hechos naturales, como la desigualdad climática e higrométrica de las regiones, la variedad de sus productos, la diferencia de razas y costumbres, etc., y aun la explicación de muchos hechos históricos.

Encontramos estos mapas en relieve de tan excelente utilidad en la enseñanza escolar, que los consideramos como un verdadero progreso en el material pedagógico.

Felicitamos sinceramente al ingeniero inventor del nuevo procedimiento, D. Mario de León.

Viena como ciudad de educación

Las reformas de la enseñanza, realizadas por la Municipalidad de Viena, han llamado la atención de todo el mundo en el trabajo de educación que se hace con incomparable energía en la capital austríaca. Gracias a un nuevo método de enseñanza, trazado por el consejero municipal de Instrucción pública Glockel, la escuela de Viena ha sido cambiada a un paraíso de los niños, en el cual a los alumnos, no solamente les gusta permanecer, sino también estudiar, y aprenden, de acuerdo a su edad, extremadamente muchísimo.

Viena, que se considera como centro de la cultura intelectual de la Europa del Sureste por su afamada Universidad, que existe desde el año 1365, y por las otras nueve academias de Enseñanza primaria, hospedó en el año de estudios próximo pasado el increíble número de 5.820 estudiantes extranjeros. Además, se dedicaban más de 1.100 muchachos y muchachas extranjeros, distribuídos en unas treinta pensiones particulares de la capital, a sus estudios en los colegios, o bien vivían en Viena para perfeccionar su cultura social y para participar en su rica vida artística, consecuencia de su vieja cultura.

La atracción de Viena por los jóvenes estudiantes de la Europa Central aumentará aún en los próximos años, siendo que las instituciones de la enseñanza pública, sobre todo las de la Municipalidad, siguen agrandándose.

La Confederación Nacional de Maestros

La Confederación organiza una activa propaganda de «política pedagógica», la única que puede engrandecer y renovar por completo a España, para el próximo otoño. En ella deben colaborar todas las personas de buena voluntad, todos los ciudadanos conscientes, todos los profesionales de la enseñanza, sin distinción de tendencias ideológicas en otros aspectos.

En este sentido, la Confederación:

a) Dirigirá un nuevo manifiesto al pueblo.

b) Intensificará sus propagandas en la Prensa de todos los matices con artículos, notas, etc. etc.

c) Apoyará y defenderá la candidatura para diputados a Cortes de aquellos que se comprometan a defender en el Congreso, cuando sea preciso, nuestra «política pedagógica».

d) Celebrará en Madrid un mitin grandioso de propaganda de esta «política pedagógica», con el fin de que el pueblo vaya incorporándose a ella por propio interés, ya que tan directamente le afectan sus principios, y

e) En el mes de Diciembre tendrá lugar la Asamblea general reglamentaria, con un ciclo de conferencias pedagógicas y con la solemnidad e importancia de costumbre.—La Comisión ejecutiva: *C. Martínez Page, Angel A. Castilforte* y *Z. Ladislao Santos.*

UN LIBRO SENSACIONAL

Tres días con los endemoniados

Emocionante relato de los misteriosos ritos de leyenda, vividos por un reporter madrileño en las montañas de la Balma.

Alardo Prats y Beltrán

el joven y ya conocidísimo periodista, refiere brillantemente en este libro, avalorándolas con curiosísimas fotografías, las escenas de alucinación y fanatismo que en pleno siglo XX se desarrollan en la España desconocida.

No se trata de una novela, sino de un relato veraz, de un reportaje que tiene todo el interés y toda la emoción de lo vivido, de la realidad: de una realidad alucinante, que más parece producto de una exaltada fantasía.

CINCO PESETAS

CORREO DE TEATROS

POR LLENOS se cuentan las representaciones de «Shanghai» en el Reina Victoria.

FUENCARRAL.—Esta noche, estreno en este teatro del graciosísimo juguete cómico de Joaquín Dicenta (hijo) y Antonio Paso (hijo), música de Patiño y Sanna, «Este no es mi Juan». Por la tarde, el formidable éxito de la temporada, «Cádiz», de los maestros Chueca y Valverde.

EN EL TEATRO ROMEA inaugura hoy viernes, a las seis y media y diez y media, su gran temporada de variedades la diva de las jotas Ofelia de Aragón, con un programa de grandes atracciones, del que descuellan, entre otros, además de la citada gran artista los grandes bailarines Clarisse and Charles, Pepita Velázquez, bellísima artista; Sepepe, Castex, Mimí Pynson y Kley's. Con un día de anticipación se despachan localidades en contaduría.

CIRCO DE PRICE.—Continúa el éxito creciente de la nueva compañía de circo. Las mejores atracciones de Europa. Enorme triunfo de Los Deblards, la gran revista rodante en monociclo. Espectáculo lleno de emoción e interés. Pompoff y Thedy, reyes de la gracia.

CHUECA.—Mañana sábado, noche, presentación de Alcalde, maestro de la ilusión. Alcalde, maravilla del mundo. Alcalde, inimitable. Alcalde deleita, emociona y entusiasma. Precios popularísimos.

PLAZA DE TOROS DE ARANJUEZ.—Mañana sábado, grandiosa corrida de toros de Contreras para los afamados espadas Marcial Lalanda y Manolo Bienvenida.

PLAZA DE TOROS DE ARANJUEZ.—Para esta corrida se expenden billetes en todos los despachos de La Teatral.

PLAZA DE TOROS DE TETUAN.—El domingo (cuatro y media), novillada de D. Diego Zaballos para los afamados espadas Chavito, Palomino y Rabadán. Precios popularísimos.

Sección religiosa

Santos de hoy.—Nuestra Señora de la Cinta. Santos Lorenzo Justiniano, obispo; Obdulia, virgen; Victorio, obispo; Herculiano, Rómulo, Eudoxio, Zenón, Macario, Urbano, mártires; Bertino, abad.

La misa y oficio divino son de San Lorenzo, con rito semidoble y color blanco.

Espectáculos para hoy

REINA VICTORIA.—A las 7 y a las 11 (compañía de Teatro Americano), Shanghai (el éxito del año). Teléfono 13.458.

ALKAZAR.— A las 6,45 y 10,45, La educación de las padres (el éxito cómico del año).

AVENIDA.—(Empresa S. A. G. E.).—Teléfono 17.571.—A las 6,30 y 10,30, Trianerías (gran éxito de Muñoz Seca y Pérez Fernández). Butaca, cuatro pesetas.

COMICO. — (Loreto-Chicote). — 10,30 (inauguración), Las pobrecitas mujeres (estreno; tres actos, de Luis de Vargas).

CALDERON.— 6,30, La rosa del azafrán.—10,30, Baturra de temple (gran éxito).

FUENCARRAL.—(Compañía lírica Luis Ballester).—Precios populares.—A las 7, Cádiz.—A las 10,45, Este no es mi Juan (estreno en este teatro).

ROMEA.—6,30 y 10,30, Ofelia de Aragón, Pepita Velázquez, Castex, Sepepe, Clarisse and Christian y otras atracciones.

CIRCO DE PRICE.—A las 10,30, gran función de circo. Exitazo de Los Deblards, Windrewindrs, Pompoff y Thedy y toda la gran compañía.

CINEMA ARGUELLES.—(Empresa S. A. G. E.).—Teléfono 33.579.—Gran temporada de verano.—A las 6,30 y 10,30, Oficios caninos, La cabaña del tío Tom. Todos los días, cambio de programa.

CINE DE SAN MIGUEL.— 6,30, 10,30, Radiodot (dibujos sonoros), Diálogo por Maurice Chevalier (en español), El desfile del amor (film sonoro Paramount, por Maurice Chevalier).

CINE MARID.—6,30 y 10,30, ¿Por qué no te casas? (May Mac Avoy), Supremo ardid (Dolores Costello). Butacas de patio, 0,50.

CINE IDEAL.—6 y 10,30, De pesca, Adoración (Billie Dowe y Antonio Moreno), A toda máquina (Chester Conklin y George Bencroff).

CINEMA EUROPA.—(Metro Alvarado).—A las 6,30 (salón ;butacas, todas a 50 céntimos) y 10,30 (jardín), Viaje alrededor del mundo del «Conde Zeppelin» y Spione.

CINE SAN CARLOS.—A las 10,30 (en la terraza más bella de Madrid), Una hora de locura (por Alice White), Las apariencias engañan (por Lia Eibelschutz).

CINE DE LA FLOR.—Tarde, salón; noche, terraza. Hoy, mañana y pasado, La quimera del oro (por Charlot), que se proyecta a las 7 y 11,15, aproximadamente. Rehabilitación de Relámpago (por el célebre perro policía «Relámpago») y otros.

Imprenta de LA LIBERTAD
Madera, 8

¡Pequeños anunciantes!

Podéis hacer vuestras ofertas a la gran masa de lectores del popular diario

LA LIBERTAD

en la SECCION DE ANUNCIOS ECONOMICOS, por DIEZ CENTIMOS CADA PALABRA, sea el que fuere el número que empléis, sin limitación, sin mínimum.

¡¡¡Diez céntimos palabra!!!

Estudios Prácticos
Artes
Ciencias
Comercio
Letras
Conde de Romanones, 1 dup. pral. dra. dra

CARDIOSIT
INYECTABLES.—TONICO CARDIACO PODEROSO
Asistolia—Miocarditis.—Insuficiencia
43, Broad Street, 43. LONDRES

CANAS
Invento maravilloso para volver los cabellos blancos a su color primitivo a los 15 días de darse una loción diaria. Su acción es debida al oxígeno del aire. La caspa desaparece rápidamente.—No mancha la piel ni la ropa.
De venta en todas partes
LABORATORIO CASPE 32 BARCELONA

Banco de España

Habiéndose extraviado el resguardo de depósito A 118.690 de pesetas nominales 12.000 en cédulas del Banco Hipotecario de España al 5 por 100, expedido por este establecimiento en 27 de Septiembre de 1927, a favor de D. Martín Granada Antón, se anuncia al público por primera vez para que el que se crea con derecho a reclamar, lo verifique dentro del plazo de un mes, a contar desde la fecha de publicación del presente anuncio en el periódico oficial «Gaceta de Madrid» y dos diarios de esta corte, según determina el artículo 41 del reglamento vigente de este Banco, advirtiendo que, transcurrido dicho plazo sin reclamación de tercero, se expedirá el correspondiente duplicado del resguardo, anulando el primitivo y quedando el Banco exento de toda responsabilidad. Madrid, 25 de Agosto de 1930.—El vicesecretario, F. Belda.

ECOS Agencia de publicidad
FUENCARRAL, 119
SE ADMITEN ANUNCIOS POR PALABRAS PARA ESTE PERIODICO

Anisete Venus
LICOR BENEDETTO
Exquisitos productos fabricados por la Casa Fuster Molinas, de Santa Margarita (Mallorca)
Representantes, bodegas de LOS CEAS
ALBERTO AGUILERA, 29 TELEFONO 11.338
DE VENTA EN ULTRAMARINOS Y BARES

GOMAS HIGIENICAS
La Inglesa, Montera, 35 (Pasaje, 6). Pidan catálogo. Envío a provincias

EL MEJOR PARA LAVAR
MABOE
(BOTES VERDES)
EXIGIDLO AL COMPRAR

PARA EL CABELLO
LA LOCION
ROM

Venta de cuatro magníficas rotativas

Dos rotativas gemelas para cuatro, seis y ocho páginas cada una, susceptible de acoplar para doble tirada, hasta 16 páginas por una sola plegadora. Marca "Derriey"

Rotativa de cuatro, seis y ocho páginas, muy económica en menaje. Marca "Derriey"

Rotativa de cuatro páginas. Marca "Albert"

Todas ellas están en perfecto estado, y las dos gemelas montadas en nuestro salón de máquinas. Tienen material y maquinaria de estereotipia, repuesto de rodillos y algunas otras piezas. Pueden imprimir bicolor

Informarán en las oficinas administrativas de este periódico

Ministerio de Educación, Cultura y Deporte 2012

Anuncios por secciones. Cada palabra, DIEZ CENTIMOS, sin limitación

ALMONEDAS

Sommiers acero. Fábrica: Espíritu Santo, 27. Teléfono 10.892.

Las liquidaciones ofrecen lo que no dan. Los grandes almacenes de muebles «Casa Pey», Divino Pastor, 5, sin anunciar liquidación vende más barato que nadie. ¿Razones? Mala calle, poco alquiler, grandes locales.

Por reforma se liquidan como quieran comedor caoba, alcoba, camas doradas, armarios luna, tresillos, despacho español, comedor jacobino, mesas, sillas. Luna, 30.

Liquidación urgente toda clase muebles. Hortaleza, 132.

Colchones, 12 pesetas; matrimonio, 35; lana, 50; matrimonio, 110; camas, 15 pesetas; matrimonio, 60; sillas, 5 pesetas; lavabos, 15; mesas comedor, 18; de noche, 15; buró americano, 120 pesetas; aparadores, 60; trinchero, 50; armario, 70; dos cuerpos, 110; despachos, 225; alcobas, 250; comedores, 275; maletas, 3; hamacas, 10. Constantino Rodríguez, 36, tercer trozo Gran Vía.

Comedor compuesto aparador, trinchero, seis sillas, mesa ovalada, 475. San Mateo, 3. Gamo.

Cama dorada matrimonio, sommier acero, 165. San Mateo, 3. Gamo.

Despacho jacobino, roble macizo, 475. San Mateo, 3. Gamo.

Muchos muebles nuevos y ocasión, baratísimos. Valverde, 28.

Muchos muebles baratísimos, nuevos y ocasión. Luna, 22.

Cama hierro, colchón, almohada, 50. Luna, 13. Silva, 49.

Comedor moderno, barnizado, lunas, completo, 500. Luna, 13. Silva, 49.

Alcobas, comedores, tresillos, sillerías, precios asombrosos. Luna, 13. Silva, 49.

Por ser fabricación propia vendemos a estos precios. Luna, 13. Silva, 49.

ALQUILERES

Alquílase en casa de campo un piso con hermosa azotea en 23 duros. Razón: carretera de Chamartín, número 15.

Tienda dos huecos, mucho fondo, con sótano. Huertas, 12.

Alquilo tienda céntrica con vivienda, gran local. — Andrés Borrego, 11.

Alquilo habitación independiente, 25 pesetas, casa nueva. Méndez Alvaro, 91, pasaje 9, principal.

Se alquilan cuartos baratos, con agua. Salaberry, 10.

Alquilo dos bonitos locales para tienda, almacén. Andrés Torrejón, número 10.

Exteriores, 50 pesetas; interiores, 45. Paseo Marqués Zafra, 6.

Tienda con vivienda, alquiler, 60 pesetas. — Amparo, 37.

Vaqueros. Alquilo establos higiénicos, tranvía a la puerta. Razón: Gato, 9, primero.

Locales alquilo para almacenes. Paseo Melancólicos, 1. Razón: Gato, 9, primero.

Alquilo bonito exterior, 14 duros. Fray Luis de León, 6.

Cédese grandioso salón propio para academia, clases, círculo, calle Príncipe. Razón: Los Madrazo, 3, portería. — Ocho a diez noche.

Interiores, cuatro piezas, diez-doce duros. Hernani, 41.

Por una cantidad muy modesta, anunciándose en LA LIBERTAD, tendrá ocasión de conseguir lo que pretende.

AUTOMOVILES

Carnet, enseñanza conducir, mecánica, reglamento, 100 pesetas.—Custodia automóviles, 20 pesetas. Compraventa reparaciones. Paseo Marqués Zafra, 6.

Cojinetes bolas, rodillos cónicos y flexibles, pistones, válvulas, repuestos. Campoamor, 10.

Academia Americana Automovilista. Conducción y mecánica garantizada. — General Pardiñas, 93.

Enseñanza, conducción, mecánica automóviles, la más acreditada y económica. Real Escuela Automovilistas. Alfonso XII, 56.

Taxis trabajando se vende. Pedro Heredia, 1, frente estación Metro Ventas.

Carnet, conducción, mecánica, reglamento, todo 100 pesetas; coches europeos, americanos.—Arenal, 27.

Omnibus Dodge, cuatro cilindros, 20 plazas, ocasión, baratísimos. — Berenyi (S. A.). Olózaga, 13, primero.

Vendo camión basculante, 7 1/2 toneladas, U. S. A. Sterling. Razón: Gato, 9, primero.

Karfí, Aduana, 17. Ventas contado, plazos.

Karfí, Aduana, 17. Automóviles particular y taxis.

Karfí, Aduana, 17. Gran Exposición automóviles.

Karfí, Aduana, 17, automóviles ocasión.

Vendo taxis Citroën, conducción, descapotable, matrícula alta. Hora, seis a ocho. Fuente del Berro, 33, ultramarinos.

Escuela automovilista.—Curso, 50; completo, 70 pesetas. Alcalá, 136.

Escuela Zacarías. Más antigua y acreditada; matrícula, 100 pesetas.—Luchana, 37.

Cubiertas y cámaras nuevas de ocasión, inmenso surtido todas medidas, asombrosos precios. Compraventa y cambio. Malasaña, 24.—Teléfono 32.933.

Neumáticos todas marcas, los mayores descuentos. Malasaña, 24. Teléfono 32.933.

Moto sidecar, buen uso, muy barata. Paseo Imperial, 21.

LA LIBERTAD se lee por todas las clases sociales, y, por tanto, la propaganda que de cualquier producto en ella se hace es la más eficaz.

CASAS Y SOLARES

Vendo casa, cuadra dos plazas solar, 15.000 pesetas. Francisco Lobo. San Enrique, 10.

Vendo solar, Juan Bravo, 68; no tiene censo, 6.235 pies. Razón: Castillo, 6.

COLOCACIONES

DEMANDAS

El anuncio en esta sección será gratuito todos los miércoles para quienes, por hallarse en paro forzoso, necesiten ofrecer sus servicios en las distintas ramas del trabajo.

Se hacen incrustaciones, vainicas y se borda a máquina y a mano. — Precios muy reducidos. Travesía de San Lorenzo, 13, principal, letra C. Señorita Pilar González.

Encargado negocio, secretario academia, corresponsal, ofrécese procurador, Tribunales, taquígrafo, conocimientos inglés, francés. D. Miguel. Valverde, 10, vaquería.

Ofrécese señor solo por 100 pesetas mensuales. Barco, 36, lechería.

Contable importante casa ofrécese llevar contabilidad o trabajos escritorio, de siete a diez noche. Escribid Contable. La Prensa. Carmen, 18.

Señoritas buenos informes desearía colocación guantería, bisutería, tienda de flores. Teléfono 32.175.

Se hacen copias a máquina; prontitud y esmero; precios económicos. Lope Rueda, 11 provisional, tercero izquierda.

Ofrécese profesor, clases domicilio, primera enseñanza, contabilidad, ortografía. Carmen, 39, tercero derecha. Sr. Garrido.

Ofrécese taquígrafa mecanógrafa, modestas pretensiones. — Razón: Don Ramón de la Cruz, número 68, portería.

Sastra a domicilio, haciendo ropa de niño y de caballero. — Dos Amigos, núm. 6, guardilla núm. 4. María Calleja.

Se ofrece joven para las tardes. Canillas, 41, patio núm. 9 (Ventas del Espíritu Santo). — Francisco Cruz Pérez, o al teléfono 50.212.

Pintor decorador se ofrece a jornal para dentro o fuera Madrid Minas, 15, lechería. Rodríguez.

Pinto habitaciones y puertas y empapelo económicamente. Espoz y Mina, 12, tercero izquierda.

Se ofrece asistenta para bar, taberna o casa particular. Plaza de San Ildefonso, 2, portería.

Se ofrece señora sola para cuidar señor solo. Señas: calle de Calvo Asensio, número 8, portería.

Mecanógrafa muy práctica en despachar correspondencia y en toda clase trabajos de oficina, sabiendo francés, desea colocación por las tardes. Señorita Rey. Espoz y Mina, 12, tercero.

Señorita treinta y ocho años, instruída, suplica con urgencia trabajo oficina, despacho, regentar casa o cargo análogo. Hortensia. Carretas, 3.

Empleado para oficina, mecanógrafo rápido. Escriban: J. T. San Bartolomé, núm. 2, tercero.

Para ordenanza o cosa análoga se ofrece jubilado; módicas pretensiones. Razón: Quiosco periódicos, frente donde estaba el teatro de Apolo.

Joven veintitrés años, buena presencia, se ofrece para almacén, fábrica o cosa análoga. Escribid: Joaquín Saurina. General Ampudia, número 41, primero izquierda.

Señora formal, con buenos informes, se ofrece cuidar casa señor formal o señora. — Quiosco de periódicos frente Apolo informarán.

Señora respetable se ofrece para cuidar caballero solo o casas de repaso. María Martínez. Rafael Salillas, número 30, principal.

Viuda joven con una niña se ofrece para cuidar señora, caballero o sacerdote, sin pretensiones, porque le admitan su hija. Carmen Quintero. Rafael Salillas, 30.

Se ofrece asistenta. — Blasco de Garay, número 69, principal derecha, letra D. Soledad Escobar.

Se ofrece asistenta económica. Manzana, 19. Señoras hermanas se ofrecen para cuidar oficinas o clínica a cambio de vivienda. Encarnación Arias. — Rafael Salillas, 30, principal.

Señora viuda, buena presencia, desea acompañar señora, señorita, regentar casa o repaso. Josefina Fernández. Rafael Salillas, 30.

Mujer con una hija desea portería. Razón: Toledo, 4, piso quinto derecha.

Señora con una hija se ofrece para señor o señora, casa de poca familia, para asistenta, limpieza de oficina o cosa análoga. Plaza Mayor, 11.

Ofrécese joven para auxiliar de contabilidad, mecanógrafo, desde las siete en adelante. T. Núñez. — Plaza Luca de Tena, núm. 2, tercer edificio.

Se ofrece asistenta económica. Manzana, 19.

Señor activo ofrécese para oficina, cobranza, almacén, comisionista. Juan de la Hoz, 10, bajo. Sr. Blázquez.

Ofrécese cualquier trabajo hombre joven, sano, inmejorables referencias. — Escribid a Antonio Valencia.—General Pardiñas, número 30.

Matrimonio buena edad, de oficio carpintero, desea portería. Razón: Teléfono 40.212.

Se ofrece asistenta mañanas y tardes y todo el día. Buenavista, 40, piso segundo número 2. María Bacas.

Se ofrece camarera pensión y lavandera casa particular. Pez, 22, segundo izquierda.

Se ofrece asistenta económica, sabiendo su obligación. — Mesón de Paredes, 92, principal 8. Josefa Andrés.

Matrimonio, buenos informes, desea portería. Razón: Preciados, 29. Joyería.

Ofrécese asistenta oficinas o casa particular, con buenos informes. Barco, 31, patio número 2.

Señora viuda, con hijo mayor, desea portería; inmejorables referencias. General Lacy, número 38, bajo 1. Teresa Bueno.

Señora se ofrece para repaso o cocina; dormir en su casa. Augusto Figueroa, 16, portería.

Para ordenanza, almacén o análogos, ofrécese, inmejorables referencias, Antonio Vivero. Alberto Aguilera, 11, portería.

Chofer ofrécese, veintitrés años, particular o camioneta, modestas pretensiones. General Ricardos, 3, portería.

Ofrécese chofer veintitrés años, Madrid o fuera, incondicional. — Pasaje de Montesa, número 6, primero derecha.

Practicante se ofrece para cuidar enfermos en su domicilio, curas, inyecciones, vacunas, masaje, etc. Angel García. San Isidro, 6. Teléfono 55.770.

Ofrécese muchacha joven para cuidar niños. — Calle de los Dos Amigos, número 6. Pilar García.

Ofrécese mecanógrafa o dependienta, sin pretensiones, con buenos informes. Luna, 15, portería.

Señora viuda desea cuidar enfermo o señor solo, María Fernández. Calle del Gobernador, número 9, piso bajo.

Joven de dieciocho años, culto e inteligente, ofrécese acompañar viajante o representar casa publicidad. A. Sanz. Segovia, 45.

Ofrécese profesor violín. Lecciones a domicilio. Sr. Castellanos. Plaza San Francisco, número 1, principal derecha.

Instalador competente en líneas alta, baja tensión, luz, timbres, teléfonos, con certificados de varias casas, sin pretensiones. Alvarado, 9, segundo centro.

Ofrécese modista, costurera económica, ropa de calle y artistas. Luna, 38, portería.

Ofrécese señora formal para regentar casa, acompañar señoras o cosa análoga. Razón: Luna, 29, portería.

Facilítanse colocaciones todas profesiones, pagando después. Montera, 10.

Cajas cartón «Pastor». Faltan oficial preparador, ayudantas, aprendizas. Almendro, 19.

Cajas cartón. Faltan ayudantas, aprendizas adelantadas. Paseo Delicias, 52.

Necesito chico taberna. Segovia, 44.

Aprendices catorce años faltan, ganando, oficio fácil. Esgrima, 1.

Constructor albañil, modesto, para diversas obras. Preséntese: Oficinas Ciudad Lineal.

Hacen falta buenas oficialas sombreros señora. Salud, número 16, tienda.

Faltan chicos cajas cartón. Calle de la Villa, número 4.

Señora mediana edad, para todo. Carolinas, 1, entresuelo. De dos a cuatro.

Faltan aprendices adelantados cajas cartón. Jesús y María, 17.

Asistenta joven y chica para todo faltan. Torrijos, 12.

Muchacha cuerpo de casa se necesita. Génova, 19.

Necesítanse mecánicos ajustadores para trabajo temporal (unos dos meses) para fábrica cerca Madrid. Dirigirse al Apartado 709, Madrid.

Partos. Consultas económicas. Jorge Juan, 55.

Estos anuncios son muy leídos por el público femenino, que siempre ha representado entre nuestros lectores un núcleo muy importante.

CONSULTAS MEDICAS

Rayos X. Radiografías, rayos ultravioleta, anemias, erupciones, ulceraciones, calvicie, niños débiles. San Bernardo, 23. Honorarios módicos.

Enfermos sífilis, venéreo, purgaciones, impotencia, matriz. Concepción Jerónima, 8. Diez dos, cinco diez, dos pesetas; especial, cinco.

Enfermedades sexuales, urinarias, secretas. — Consulta particular, módica. Hortaleza, 44. Siete-nueve.

Curación purgaciones, venéreo, sífilis, impotencia. Once-una, cuatro siete, dos pesetas; especial, cinco; obreros, siete-nueve, una. Fuencarral, 73 (entrada Santa Bárbara, 2).

Consultorio París, Conde de Romanones, 2. — Curaciones rápidas venéreo, sífilis, purgaciones, impotencia, espermatorrea, diez-una, cinco-nueve, 2 pesetas; especial, 5.

Especialista blenorragia, consulta gratuita los domingos, de cuatro a seis. Peligros, 5.

Los anuncios de esta sección son eficacísimos, pues llegan al público que a usted le interesa, a la juventud que estudia y se instruye, que lee nuestro periódico por las firmas que en él colaboran.

ESPECIFICOS

Neuralgias, jaquecas desaparecen con los sellos Calmez.

Bromo ferro hemostil, el mejor antineurasténico, fortificante del sistema nervioso y reconstituyente de las células empobrecidas.

Sudor, dureza, callos, tac. pies, polvos Levis, buenas droguerías.

Tónico nervioso y reconstituyente Fonqué. Venta: Centro específico.

Purgante Mabú. Inofensivo y muy agradable al paladar. No irrita el intestino. Farmacias.

Pastillas Banch. Higiene íntima, 2 pesetas cajita.

FINCAS

Colonias-Jardín. Situación única, tranvía puerta. Desde 0,25, plazos. Descuento mes actual 10-30 0/0. González. Pi Margall, 7, principal A 14. Once-una, seis-nueve.

HUESPEDES

Estos anuncios, Montera, 8.

Pensión para tres amigos. Pi Margall, 22, tercero B.

Pensión céntrica, habitaciones exteriores. León, 23, segundo derecha.

Cedo alcoba y gabinete exterior. Razón: Princesa, 55, comestibles.

Joven independiente cede alcoba a caballero de edad, dos pasos Metro, tranvía. Razón: Ríos Rosas, 25, panadería.

Gabinetes económicos, próximo tranvía. Ríos Rosas, 16, cuarto.

Fuencarral, 100, gabinetes exteriores, baño y ascensor, cama y ropa, 50 pesetas.

Pensión Castillo, para dos o tres amigos, hospedaje económico. — Arenal, 27.

Tanto para ofrecer alojamiento, como para solicitarlo, debe usted utilizar esta sección, en la seguridad de que rápidamente y por un precio muy económico, le proporcionará lo que desea.

MOTOCICLETAS

Indian un cilindro, nueva. San Bernardo, 48, tienda.

OPTICA Y OCULISTAS

Graduación vista gratis, técnico especializado. San Bernardo, 2. Espoz y Mina, 5.

Gratis graduación vista, técnico especializado. Félix Rodríguez. Caballero Gracia, 9.

El mejor resultado para estos anuncios se obtendrá cuanto mayor sea la circulación del periódico donde aparezcan. — LA LIBERTAD con su enorme difusión, es el que más le conviene.

PERDIDAS

Pérdida cartera conteniendo aparato médico en taxis. Gratificarán: portera, Calatrava, 28.

El mejor resultado para estos anuncios se obtendrá cuanto mayor sea la circulación del periódico donde aparezcan. — LA LIBERTAD con su enorme difusión, es el que más le conviene.

PRESTAMOS

Comerciantes. Si tenéis apuros en vuestros negocios los resuelve La Unica, Pez, 38.

Préstamos comerciantes, industriales, militares, empleados. Apartado 323. Agencia matriculada.

Para terminar magnífica casa preciso ochenta mil pesetas, segunda hipoteca, mitad presente, resto según precise semanalmente. Pablo. Carretas, 3, continental.

SASTRES

Hechura, forros, 40 pesetas. Casa Bajo. Magdalena, 1.

TRASPASOS

Traspaso taberna económica. Razón: Francos Rodríguez, 8 duplicado, portería.

Traspaso tienda céntrica, buen local, barata. Calderón de la Barca, 6, zapatero.

Bar restaurante, magnífica terraza, 8.000. Cava Baja, 30, principal.

Plazos taberna 13.000, vende diario 150. Dueño, Cava Baja, 30, principal.

Traspaso, Siete Julio, 3, sastrería espaciosa, 218 metros cuadrados, dos huecos, admítese otra industria. Tratar, siete, ocho, sastrería Gonzalo. Mayor, 40.

Urgente traspaso cachorrería, frutería. Fernández de los Ríos, 20.

Traspaso frutería con vivienda, valor enseres. Raimundo Lulio, 14.

Ganga. Traspaso tienda bien instalada en 1.000 pesetas, o vendo instalación. Duque Fernán Núñez, 14, relojería.

Urgentemente traspaso taberna muy económica, buena venta, poca renta, sitio inmejorable. Razón: plaza Pontejos, quiosco LA LIBERTAD.

Traspaso huevería, frutería, vivienda económica. Ancora, 15.

Traspaso taberna barata. Razón: Argumosa, 18, barbería.

Traspaso local céntrico, próximo plaza Cebada. Razón: Sierpe, 2, bodega.

Cualquier negocio será fácilmente traspasado si lo da a conocer por esta sección.

VARIOS

Estos anuncios, Montera, 8.

Abogado. Consulta, cinco pesetas. Testamentarías, anticipo gastos. Seis ocho. Carretas, 31.

Madre, cómpreme una cama de la fábrica Bravo Murillo, 48.

Ulloa, relojería, Carmen, 39. Composturas garantizadas.

Desearía socio con pequeño capital para ampliar industria. Valverde, 46, tienda.

Vigka, el preparado científico y eficaz contra la calvicie. Se vende en farmacias, droguerías y perfumerías de España y América.

Musical. Negrita. Cariño. Oliva.

Necesito socio con 20.000 pesetas, administrándolas interesado, garantizándole ganará 1.000 mensuales sin riesgo. — Pez, 38. Sr. Miranda.

Ofrécese explotación patente 103.074 expedida a Michel Daicnas por «Una máquina para blanquear». Dirigirse Casa Agustín Ungría, plaza Encarnación, 2, Madrid.

Relojes y cronómetros «Nonesu», económicos y de duración garantizada.

Conservas y salazones de pescados, anchoas, etcétera, marca Garaya. Pídanse en ultramarinos.

He U. M. O., prodigiosa creación de laboratorio que ha de producir una verdadera revolución industrial. Indispensable en fábricas y talleres. Agente mecánico insuperable: Usines, laboratoires. — Seine et-Oise (Francia).

Calvos. ¡Gran invento! Usad el prodigioso regenerador «Universal», volveréis a tener pelo. Droguerías y perfumerías de importancia.

VENTAS

Vendo carpintería mecánica, con vivienda de dos pisos. Razón: plaza de la Cebada, número 16. De dos a cinco. C. Ruiz.

Camas desde quince hasta mil pesetas, en la fábrica Bravo Murillo, 48. Teléfono 33.804.

Derribo vendo maderas, tirantillas, puertas, ventanas, balcones, baldosines, escalera caracol, leña, barato. Oso, 1.

Camas con sommier acero, 34 pesetas. Espíritu Santo, 31.

Enseres bares. Mesas bar, 20 pesetas; sillas, 6. Trust Cafetero. Santa María, 3.

Conoce la cama dorada que regalan por 75 pesetas en Valverde, 8, rinconada?

Armarios luna, 80 pesetas. Muebles todas clases, baratísimos. Valverde, 8, rinconada.

Máquinas Underwood, Royal, 400 pesetas. — Marqués Cubas, 8.

Underwood super Narvel, a 6 pesetas semanales. Apartado 1.029 (Barcelona).

Véndese prensa copiar, nueva, y colección «Gaceta Madrid» desde 1912 al 29. Pelayo, 6, principal izquierda.

Electromotores. Limpieza, conservación, reparación, compraventa. Móstoles. Cabestreros, 5. Teléfono 71.742.

Vendo barriles chapa, baratos. Malasaña, 33, fábrica.

Caucholina goma ebonita. — Miguel Moya, 8 (plaza Callao). Sucursal, Orellana, 19.

René Daloze, propietario de la patente número 103.329 por «Procedimiento de producción de carbonato o de hidrato de plomo puro a partir de sulfato de plomo impuro», cedería licencia de explotación de la misma. Dirigirse a Roeb y Compañía, oficina de patentes y marcas, Moreto, 8. Apartado 365, Madrid.

Anisete Venus. Licor Benedetto. Exquisitos productos de la casa Fuster Molinas de Santa Margarita (Mallorca). De venta en ultramarinos y bares.

Habéis usado el Policromo hrill? Insuperable para pisos, muebles, maderas de arte, etcétera. Vende su patente fabricación. Pedidlo en todos los países del Mundo

Venta segura y rápida la obtendrá si utiliza usted esta sección económica.

BANCA MARCH

JUAN MARCH ORDINAS

CASA CENTRAL: PALMA DE MALLORCA

San Miguel, 17, y Cofradía, 2

Sucursales en FELANITX, INCA, LLUCHMAYOR Y MANACOR

Entidad personal de la que es único propietario su titular DON JUAN MARCH ORDINAS

OPERACIONES A QUE SE DEDICA

Cuentas corrientes con interés en pesetas y monedas extranjeras. Préstamos y créditos con garantía. Cobro y descuento de letras, cupones y títulos amortizados. Giros y cartas de crédito. Compraventa de valores en España y el Extranjero. Compraventa de toda clase de monedas y billetes extranjeros. Depósito de valores. Seguros de cambio. Aceptaciones y domiciliaciones. Suscripciones a empréstitos, y, en general, a toda clase de operaciones de BANCA, BOLSA Y CAMBIO

La Banca March presta preferente atención a la compra de terrenos para subdividirlos en parcelas y efectuar la venta de éstas, a plazos, hasta diez años, y al interés corriente.

Cuenta con corresponsales en todas las plazas de Baleares, y sostiene relaciones directas de corresponsalía con los principales Bancos y banqueros de España y del Extranjero.

Asistenta se ofrece o para lavar. Calle del Barco, 36 sencillo. Patrocinio.

Joven dieciocho años ofrécese para oficinas, mecanógrafo, ordenanza o análogo, buenas referencias. Alburquerque, 17. Alfredo Torres.

Joven ebanista conociendo máquinas ofrécese provincias. Julián Fernández. Don Quijote, 34.

Pintor hoteles. Habitaciones desde 4 pesetas; respondo trabajo.—Avisos: Calle Dos de Mayo, 5, tienda.

Modista, buen corte y elegantes figurines, a domicilio y en su casa. Madera, 3, primero derecha.

Se ofrece hombre formal para ordenanza o cosa análoga, con garantías; entiende el italiano y el portugués. — Calle San Leonardo, 4, tercero derecha C. Pedro Esgueva.

Joven licenciado del Ejército se ofrece como lacayo, ordenanza, guarda o cosa análoga para Madrid o provincias. Señas: Sombrerete, núm. 9. Ignacio López.

Señora formal desea colocación de día; sabe cumplir con su obligación. Minas, 9 y 11, portería.

Se ofrece asistenta joven; sabe cocina, brillo y coser o para limpieza de oficina. — Palma, núm. 6, escalera interior, principal izquierda.

OFERTAS

Destinos públicos para licenciados, fácil adquirirlos. Informes gratis. Centro Gestor. Carretas, 31.

Destinos públicos, expediente gratuito. Esgrima, 11.

Obreros. Encontraréis bonísimas colocaciones aprendiendo conducir automóviles en Real Escuela Automovilistas. Alfonso XII, 56.

Tanguistas y camareras. Necesito muchísimas, siempre aquí los mejores contratos. Agencia Artística Legalizada (única). Pepe Rubio. Juanelo, 13-15, principal.

Facilítanse colocaciones todas profesiones, pagando después. Arenal, 8.

Necesítanse cuerpo casa, niñera, doncella, urgentemente. Arenal, 8.

Necesito buenos instaladores de calefacción. José María Iñurrieta. — Texifonte Gallego, 5 (Albacete).

Gratis enseñamos conducción, mecánica, reglamento; coches europeos, americanos. — No confundirse: Arenal, 27.

Enseñamos gratis conducción, mecánica y reglamento automóviles. Academia Automovilista. Arenal, 26, entresuelo.

Colocación porvenir para jóvenes buena presencia, cultura, trato social; sueldo, participación. Escrigid detalladamente: Apartado 891.

Criada se necesita. Augusto Figueroa, 9, segundo izquierda.

Modista. Faltan aprendizas. Velarde, 20, tercero 10.

Precisan cocinera y doncella. Cava Baja, 13.

Becerrada. Precisamos toreros. — Torrecilla Leal, 8, panadería. Nueve noche.

COMADRONAS MANICURAS

Partos. Celestina López. Consulta embarazadas. Fuencarral, 138.

Asunción García, profesora autorizada, hospedaje, consultas reservadas. Felipe V, 4 (final Arenal).

Margarita Pantiga. Consulta reservada. Fernando Católico, 25 moderno.

Ex profesora Maternidad. Consultas reservadas. Plaza Lavapiés, 4. Teléfono 70.603.

Acreditada profesora partos, embarazos, consulta reservada. General Pardiñas, 16.

Partos. Estefanía Raso. Asistencias esmeradas, económicas. Mayor, 42, primero izquierda.

Partos. Luisa Veira, profesora. Consulta. Plaza Progreso, 10.

Partos. Profesora, consultas reservadas. — Huertas, 29, principal.

Piel, venéreo, sífilis, procedimientos electroterápicos; gratis, siete a ocho. Méndez Alvaro, 4.

Alvarez Gutiérrez. Consulta vías urinarias, venéreo, sífilis, blenorragia, impotencia, estrecheces. Preciados, 9. Diez una, siete nueve.

El obrero, el modesto empleado, etc., que no puede satisfacer una cantidad crecida por una consulta médica, se orientan por este consultorio económico nuestro que, si usted utiliza le proporcionará una gran clientela.

DENTISTAS

Dentista, plaza Progreso, 16, mañanas. Dentista, plaza Santa Cruz, 4, tarde.

ENSEÑANZAS

Estos anuncios, Montera, 8.

Solfeo, piano. Lecciones domicilio profesora.—Almansa, 11, principal.

Contabilidad, taquimecanografía, idiomas, dibujo. Atocha, 41.

Taquimecanógrafos Ayuntamiento. Auxiliares Instrucción pública, interventores fondos, cultura general, idiomas, taquigrafía, mecanografía. Centro estudios y oposiciones. Puebla, 14.

Academia-colegio Alba, taquimecanografía, idiomas, contabilidad. — Malasaña, 11.

ESTOS ANUNCIOS SE ADMITEN EN TODAS LAS AGENCIAS DE PUBLICIDAD; EN NUESTRAS OFICINAS, DE NUEVE DE LA MAÑANA EN ADELANTE; EN LOS

Quioscos de LA LIBERTAD

PLAZA DE PONTEJOS, GLORIETA DE RUIZ JIMENEZ (Cuatro Caminos), Y EN LOS DE VENTA DE PERIODICOS DE LA CALLE DE ALCALA (frente a Apolo), ALCALA (frente al Banco Español del Río de la Plata) Y CASA ATIENZA, AVENIDA ALFONSO XIII, 9 (Puente de Vallecas)

Ministerio de Educación, Cultura y Deporte 2012