NUEVA RIOJA

Director: JOSE MARIA LOPE TOLEDO

Edita NUEVA RIOJA S A Apdo 28 Dpto Legal: LO-2 Redacción, Administración y Talleres Vara de Rey 66 Teléfono 21-31-00

Número 10.868. Año XXXIII. Martes, 28 de noviembre de 1972. 20 páginas. 5 pesetas.

Egipto ha últimado su preparación para la guerra

EL CAIRO, 27. (Efe). — El primer ministro egipcio, Aziz Sidki, ha declarado hoy ante el Parlamento (Asamblea del Pueblo) que el Gobierno ha ultimado un plan de preparación del país para la guerra, informa la Agencia «Oriente Medio».

RADIOGRAMA DE LANUSSE A LOS MANDOS DEL EJERCITO

Señala el desagrado por expresiones de Perón

Campora afirma que el expresidente tiene un «plan revolucionario»

BUENOS AIRES, 27. (Efe). — El presidente Lanusse, en su carácter de comandante en jefe del Ejército, cursó un radiograma a todos los mandos, unidades, institutos y organismos de la fuerza, según se supo hoy en medios militares, señalando su desagrado por recientes expresiones de Perón ante representantes de la Prensa extranjera.

Su texto es el siguiente:

«Ante manifestaciones que el señor Juan Domingo Perón formulara a la Prensa extranjera el sábado 25 del corriente, calificando al Ejército de un país vecino como «el más glorioso de todo el continente», el mando en jefe del Ejercito señala su profundo desagrado frente a tal actitud, sin que ello importe menoscabo alguno respecto de la hidalga tradición de todos los Ejércitos americanos.

Considera que ningún sentimiento de gratitud puede justificar un agravio al Ejército de su país y menos aún de parte de quien perteneció a sus filas

En razón de que el causante fue excluido del Ejército argentino con motivo de su descalificación y baja, no se adoptan las medidas que establece la ley para el personal militar y su reglamentación».

LANUSSE, PRESIDENTE HASTA EL FIN DE LA INSTITUCIONALIZACION

BUENOS AIRES, 27. (Efe). — El teniente general Lanusse continuará al frente del Gobierno militar hasta que finalice el proceso de institucionalización. Así lo afirmaron anoche portavoces oficiosos al ser consultados por los periodistas.

PLAN REVOLUCIONARIO

BUENOS AIRES, 27. (Efe). — «Perón tiene un plan verdaderamente revolucionario para poner en práctica en Argentina», dijo Héctor Campora, delegado personal de Perón, a los periodistas, al término de una reunión. Campora no dio ninguna información nueva respecto a la fórmula que presentará el movimiento. Repitió: «El candidato natural es Perón», y dijo que si mediara una alianza con otros partidos, formando un frente, el justicialismo propondría a Perón como candidato a la Presidencia, pero que la decisión final quedaría a cargo de la mesa ejecutoria de ese hipotético frente político.

BALBIN, CANDIDATO POR LA UNION CIVICA RADICAL

BUENOS AIRES, 27. (Efe). — Ricardo Balbín fue elegido anoche candidato a la Presidencia de la República Argentina en representación de la Unión Cívica Radical —la primera fuerza política no peronista del país— para los comicios generales del once de marzo de 1973.

A los 68 años, Balbín intentará por tercera vez llegar a la Jefatura del Estado argentino. En 1952 y 1958 fue derrotado por Perón y Frondizzi, respectivamente.

IMPORTANTE INCENDIO EN ARNEDO

Algunos vecinos tuvieron que arrojarse por las ventanas

Arnedo vivió ayer horas de angustia. Sobre las ocho menos cuarto de la mañana, uno de los obreros de la fábrica de calzado «Kan» sintió que algo se quemaba. Pese a dar la alarma inmediata, la inflamabilidad de los materiales empleados hizo que el incendio —comenzado en la planta baja por causas desconocidas— alcanzara proporciones inusitadas.

Los vecinos de los pisos situados sobre la fábrica debieron an algunos casos arrojarse sobre lonas preparadas en la calle.

Sofocado el incendio, pudo apreciarse que, gracias a Dios, no hubo daños personales, si bien los materiales son incalculables. — (Foto MUR).

(Información en página 5)

VIETNAM

EL PERIODICO OFICIAL DE SAIGON VATICINA PRONTA PAZ

SAIGON, 27. (Efe). — El periódico «Tin Song» vaticina hoy que las conversaciones de paz de París «progresarán enormemente en los próximos días». Hoang Duc Nha, sobrino del presidente Neguyen Van Thieu y consejero suyo, es uno de los financiadores de este periódico.

INTERCAMBIO DE OPINIONES

PARIS, 27. (Efe). — De «intercambio de opiniones y apreciación sobre la situación de las negociaciones», califica un comunicado del Gobierno Revolucionario Provisional sudvietnamita (GRP) la entrevista que mantuvo hoy en París el delegado especial norvietnamita, Le Duc Tho, con la señora Nguyen Thi Binh, ministro de Asuntos Exteriores del ex-Frente Nacional de Liberación.

Le Duc Tho estaba acompañado por el jefe de la delegación norvietnamita en la conferencia de París, Xuan Thuy, y la entrevista se desarrolló en la representación del G. R. P. en la capital francesa.

El negociador especial de Hanoi informó, según el G. R. P., sobre las perspectivas que se derivan de las últimas entrevistas privadas entre Le Duc Tho y el consejero presidencial norteamericano, Henry Kissinger

EL SECRETARIO DEL PRESIDENTE SUDVIETNAMITA, A PARIS

SAIGON, 27. (Efe). — Hoang Duc Nha, uno de los principales consejeros del presidente Van Thieu, salió anoche de Saigón en dirección a París, en cumplimiento de una misión que no ha sido revelada, ha dicho hoy un portavoz gubernamental.

Nha es secretario privado del presidente y portavoz de Prensa.

Fuentes bien informadas dicen que Nha reemplazará en París al enviado especial sudvietnamita, que se dirigirá a Wáshington para entrevistarse con el presidente Nixon.

Los avances en la lucha contra el cáncer

WASHINGTON, 27. (Efe). — Puede que esté próximo el día en que el simple análisis de una gota de sangre del dedo de un paciente baste para diagnosticar el cáncer, dijo hoy el director del Instituto del Cáncer de los Estados Unidos, Frank Rauscher.

Basó esa predicción optimista en el «gran impulso» dado en los Estados Unidos a las investigaciones sobre el cáncer y a que «se está logrando un gran progreso en esas investigaciones».

«De hecho, diría que nuestro conocimiento de las causas del cáncer, cómo prevenirlo, cómo detectarlo en sus primeras fases y cómo tratarlo, ha avanzado más en los últimos dos años que en los cincuenta anteriores», dijo el doctor Rauscher.

Posible reunión Nixon - Fidel Castro

WASHINGTON, 27. (Efe). — Un diario de la capital federal afirma hoy que existe la posibilidad de que el presidente Nixon se reúna con el primer ministro cubano, Fidel Castro, en Cuba, el próximo año.

En un artículo firmado por Clayton Fritchey, el periódico asegura que ha surgido un nuevo entendimiento entre La Habana y Wáshington. El periódico añade que la reunión estaría precedida por varias visitas secretas de Kissinger a la capital cubana.

Ministro de Defensa soviético en París

PARIS, 27. (Efe). — El ministro de Defensa de la Unión Soviética, mariscal Gretchenko, ha llegado hoy a París por vía aérea, procedente de Moscú, en visita oficial de una semana de duración, durante la cual se entrevistará con su colega francés, Michel Debré, que acudió a recibirle al aeropuerto.

Es la primera vez que un ministro soviético de Defensa visita un país occidental desde la revolución de octubre en Rusia.

Jacqueline Onassis, desmiente

NUEVA YORK, 27. (Efe). — Jacqueline Onassis desmintió que fueran suyas las fotografías de una mujer desnuda en el agua, aparecidas en una revista italiana, según las revista norteamericana «Newsweek».

«Me parece bastante extraño», dijo la señora Kennedy Onassis, al comentar las 14 fotos en color que se dicen fueron tomadas por hombres rana en la isla de Escorpios (Grecia) mientras se bañaba.

Según la revista «Newsweek», la publicación italiana pagó 50.000 dólares por los derechos de las fotografías, en las que no se puede comprobar la identidad de la señora Onassis

SGCB2021

TEMA VIVO

Lord Longford y la pornografía

LA MAS BRUTAL DE LAS DESHUMANIZACIONES

Lord Longford es un poco la voz que clama en el desierto. Sólo las piedras la escuchan. Este aristócrata sesentón se pasó dos años estudiando todo lo referente a la pornografía. Con ello enebró un informe, que se ha convertido en el libro del otoño en Londres un auténtico "best seller". La Prensa, en su mayoría, desfenestró el "informe Longford". Dijo que era inexacto y que carecía de rigor científico. El "Daily Mirror" colocó a lord Longford en la picota al que llegó a acusar de "viejo verde". Lindezas por el estilo hubo de escuchar éste, pero ninguna de las invectivas, en cambio, fue en detrimento de la buena venta del libro, el cual, a 70 pesetas el ejemplar, ha engordado los dividendos del editor. Está visto que la pornografía o cuanto atañe a ella se vende bien, y a lord Longford no le deben de doler prendas a estas horas, porque la campaña contra la desvergüenza y el desnudismo, aunque sus logros hayan sido discutibles, debe de haber dejado buenos réditos. No era la primera campaña de este letrado, uno de los más famosos del país, con reputación de hombre humanitario que ganó muchas causas perdidas, que defendió en los tribunales a los criminales más indefendibles y que batalló en pro de la abolición de la pena de muerte. Si no la más gloriosa, acaso la presente campaña contra al pornografía haya sido la más fructífera desde el punto de vista de las ganancias. Y amén de todo esto, lord Longford se ha sabido hacer la propaganda a sí mismo. Raro era el día que su fotografía no aparecía en los periódicos, y, aunque sólo fuese para darle guindilla o zurriagazos, a la larga la cosa compensaba.

Hablar de pornografía, por otra parte, como hablar del oficio más viejo del mundo de casi grima. No hay nada en este campo que no haya sido dicho o descubierto desde el "Ars Amandi" o los bajorrelieves de Pompeya pero sería un anacronismo no tocar el tema, cuando se escribe desde Londres.

La secretaria de lord Porno es una señora muy amable de ademanes victorianos.

—El señor conde está ahora muy ocupado. ¿Le importaría esperar? Espero, y mientras tanto el teléfono no para un momento. Parece un grillo frenético rompiéndose a cada instante todas las cuerdas vocales. A lord Longford le llaman desde de Casa de los Lores, desde Edimburgo y Copenhague en poco menos de cinco minutos. Por fin, me manda pasar.

La entrevista va a ser muy breve, porque lord Longford tiene que ir a la Casa de los Lores. Ahora telefonean desde el otro lado del Atlántico. Detrás del hilo está un editor de San Francisco. Lord Longford parece haber extendido bien los tentáculos para limpiar toda la cochambre del mundo anglosajón.

—¿Pero valdrá para algo tanta ofensiva, mi lord? ¿Cree usted que Inglaterra le está haciendo caso?

—Yo no pensaría eso —dice—. Nuestro llamamiento no ha caído en el vacío. Coontamos con el apoyo de las tres cuartas partes del público.

El informe, desde luego, no es una futilidad. Consta de 520 páginas de apretada literatura, a través de las cuales se echa un vistazo a los horrores que pueden derivar de un relajamiento de las costumbres. La promiscuidad y la libertad sexual han originado un tipo de enfermedades nuevas, especialmente entre la juventud.

—¿No habrá utilizado esta campaña para hacerse un hombre?

—No, mi querido amigo. Creo que ya lo tenía. Con campaña anti-pornografía o sin ella, pienso que todo el mundo sabe quién soy yo.

Y dice eso de "mi querido amigo" con el mismo sarcasmo con que Sherlock Holmes debió de decir aquello de "elemental querido Watson". Luego mira fríamente, se atusa las guedejas y como compadecido por haberse mostrado implacable, añade:

—Naturalmente que sería presunción no admitir que a los humanos nos agrada la publicidad. No era éste el fin primordial que buscábamos, sino que nos ha venido de rechazo. Se trataba de causar impacto entre la gente. El gran público no se había dado cuenta de la magnitud del problema y había que "agarrarle" de la manera que fuese. El sensacionalismo podía ser entonces uno de los caminos. En la comisión presidida por mí había obispos, periodistas, médicos, abogados y cantantes de músca "pop".

—¿Cuál ha sido la cualidad más importante a que se ha llegado tras el sondeo?

—Creo que no hemos pretendido agotar la materia —nunca nos lo propusimos—, pero considero que con el informe hemos probado que la pornografía da la clave de por qué están cambiando tantas cosas en nuestra sociedad. Intentamos con ello orientar a los educadores.

ANTONIO PARRA

ANUNCIOS OFICIALES

CONCURSO PARA EJECUCION DE OBRAS

El Grupo Sindical de Colonización número 12.021, de AZAGRA (Navarra), saca a concurso, por el procedimiento de pliego cerrado, la ejecución de las obras consistentes en la construcción con cemento de las acequias del regadío de Azagra, con una longitud de 10.183 metros y un presupuesto de 4.560.000 pesetas, según pliego de condiciones y demás documentos del proyecto a disposición de los interesados en las oficinas de la Hermandad Sindical. La adjudicación se efectuará el día ocho de diciembre próximo.

Delegación de Industria de Logroño

Expediente núm. AT-18.635

Por resolución de la Dirección General de Energía y Combustibles de fecha 16 de marzo de 1971 fue autorizada Electra de Logroño, S. A., con domicilio en Logroño, c/ Duquesa de la Victoria núm. 3, a la instalación de línea eléctrica aérea a 13,2 kv., y estación transformadora denominada «Ermita», en Villamediana, declarándose por resolución de esta Delegación Provincial de fecha 2 de agosto de 1971 la utilidad pública de la instalación a los efectos señalados en la ley 10/1966 de 18 de marzo sobre expropiación forzosa y sanciones en materia de instalaciones eléctricas.

En aplicación de la resolución citada, la empresa peticionaria solicita la imposición de servidumbre sobre los predios que seguidamente se citan:

Parcela número 5 — Manuel Fernández Garbayo. Vuelo de conductores Término municipal de Villamediana de Iregua.

Se hace pública esta petición para que cuantos se consideren interesados puedan aportar **por escrito triplicado**, los datos oportunos para rectificar posibles errores en la relación indicada, así como formular las alegaciones que estimen procedentes, todo ello dentro del plazo de quince días hábiles desde la publicación de la presente.

Logroño, 23 noviembre 1972.
El Ingeniero Jefe Accidental

Ayuntamiento de Logroño

CONCURSO

OBJETO DEL CONTRATO: Obras de ampliación del proyecto de alumbrado público en Cra. de Navarra, hasta rebasar la Cuesta de Pavía.
TIPO DE LICITACION: 480.628 Ptas.
PLAZO DE EJECUCION: 45 días.
PRESENTACION DE PLICAS: En la Secretaría General del Ayuntamiento de Logroño, en las horas de 10 a 13, hasta el día 15 de diciembre.
OTROS DETALLES: En el anuncio publicado en el «Boletín Oficial» de la provincia de fecha 21 de noviembre de 1972.

Logroño, 24 de noviembre de 1972.
EL ALCALDE

Resolución de la Dirección General de Transportes Terrestres de 16 de noviembre de 1972

La solicitud y entrega de visados anuales está regulada con carácter general por la resolución directiva de fecha 10 de diciembre de 1969 publicada en el «Boletín Oficial del Estado» de 19 del mismo mes.

A la vista de la próxima operación de visados del año 1973, y con objeto de que los interesados tengan la posibilidad, para dicho año, de acogerse a la orden ministerial de 27 de octubre de 1972 («Boletín Oficial del Estado» de 8 de noviembre) que establece los radios de acción para las autorizaciones de servicios discrecionales de transporte de viajeros, con vehículos de 10 ó más plazas, esta Dirección General ha resuelto lo siguiente:

1.º—Los plazos de solicitud y entrega de los visados para el año 1973 correspondientes a las autorizaciones de transporte de series VDL, VDC y VDN serán:

a) Las solicitudes de visado, cursadas en el impreso MT-1, se efectuarán únicamente durante el mes de diciembre próximo.

b) La entrega de los correspondientes visados se realizará de 15 de marzo a 15 de abril de 1973.

2.º—En los mencionados impresos MT-1 se solicitará por los titulares el radio de acción que desean, consignando esta elección, precisamente, en el espacio en blanco que queda en el centro del impreso.

3.º—La solicitud de este tipo de autorizaciones series VD, se hará por TRIPLICADO; a) un ejemplar para la Oficina provincial; b) un segundo ejemplar para la Sección de Mecanización (Servicios Centrales); c) un tercero que una vez sellado por la Oficina provincial conservará el interesado.

4.º—Las copias destinadas a la Sección de Mecanización de la Dirección General serán enviadas con toda URGENCIA, a medida que se vayan presentando, y nunca más tarde del 15 de enero del próximo año, a fin de que ésta introduzca las oportunas correcciones en los respectivos visados para que figuren en los mismos el RADIO DE ACCION.

VENDO

libre de cargas sociales, hipotecas y en una sola FINCA

SERRERIA MECANICA de tres sierras de cinta, carro automático, afiladora, salto de agua propio y fuerza eléctrica, dos pabellones y vivienda, y carnet de empresa responsable actualizado.

CAMIONES Pegaso 170, con basculante G. M. C., todo terreno, con grúa Super-Saeta 75, con basculante —tarjeta nacional—

EXPLOTACION GANADERA, pabellón para 200 vacunos, otro porcino de 250 animales, henil-pajar con planta baja y dos pisos, molino, báscula, ordeñadora y vivienda.

A 40 km. de Burgos, a pie de carretera.
Todo ello en conjunto o por lotes.

Informes: Publicidad Alas. Almirante Bonifaz, 3, BURGOS.

ECONOMIA

¿VIENE POR FIN FORD A ESPAÑA?

MADRID, 27. (Por el redactor económico de «Pyresa», Fernando Fernández Sanz).

Podría pensarse que la economía se ha estudiado tanto y se han ensayado tantas teorías que esta ciencia ha alcanzado un estado de perfección. Pero los síntomas y problemas que se manifiestan en las distintas sociedades y en las grandes naciones industrializadas indican todo lo contrario. Es decir, que estamos en el umbral de una serie de nuevos problemas que hay que resolver. A esta conclusión llegó ayer en Madrid Galbraith, el famoso profesor de Economía americano, uno de los grandes santones de esta ciencia en la década de los años sesenta, que con sus certeros análisis de la sociedad estadounidense ha puesto de relieve los puntos débiles y contrradictorios de las sociedades altamente desarrolladas.

Su visita a España con objeto de pronunciar una conferencia sobre la pequeña y mediana empresa fue seguida por una nutrida representación de los hombres de empresa españoles, quienes escucharon su tesis con interés, aunque sus argumentos, tal vez demasiado generalizados y sobre todo a largo plazo, todavía tardarán en tener confirmación en nuestro país.

Galbraith sostuvo también un diálogo con los periodistas y contestó a las preguntas de los asistentes al Seminario en que participó, mostrando su habilidad dialéctica para zafarse del compromiso concreto de una toma de posición particular con respecto a todos y cada uno de los temas que se le plantearon. Pero es evidente que su teoría de la tecnoestructura (la nueva clase dominante en las sociedades desarrolladas) y sus análisis de la economía capitalista americana unida a la ya citada atractiva capacidad de diálogo, en el que la anécdota supera a veces a la categoría, captaron a su auditorio de expertos.

Probablemente cuando éstos salieron del Seminario, muchos se dirían que habían ido con el ánimo de aprender y habían tenido que conformarse con pasar un buen rato.

¿LA «FORD» EN ESPAÑA?

Los rumores de que «Ford» se instalará en España parecen encontrar ahora nueva base y posibilidades de realización práctica (que algunos periódicos extranjeros dan ya como seguros), tras el decreto de regulación de las fábricas de automóviles en nuestro país, aprobado ayer por el Consejo de Ministros, a propuesta del ministro de Industria. La fabricación de automóviles ha alcanzado ya su mayoría de edad y este año llegaremos (según la ampliación de referencia del citado complejo) a la cifra de 600.000 unidades de producción al año.

El decreto prevé no sólo la posibilidad de ampliar el número de fábricas, sino de potenciar la independencia de las existentes mediante la ampliación del porcentaje de capital español. Al mismo tiempo busca la racionalización del sector con la potenciación de la industria auxiliar, la exportación y la creación de nuevos puestos de trabajo. El automóvil se ha convertido, pues, en uno de los primeros motores de nuestro desarrollo industrial.

ASAMBLEA DE COMERCIO IBEROAMERICANO

Es rara la semana que no tenemos que recoger alguna noticia importante relativa a los contactos comerciales entre España y los países hermanos de América, lo que demuestra el interés creciente que estos mercados tienen para nuestra economía. En esta ocasión, la inauguración de la Asamblea de Comercio Iberoamericano y Filipino que se ha celebrado en Sevilla, nos permite poner de relieve de acuerdo con el discurso pronunciado por el ministro de Comercio en el acto inaugural, la importante contribución de la inversión financiera española en dicho continente, que en evaluación del señor Fontana Codina ha sido desde 1959 del orden de los mil millones de dólares, cifra ya importante dentro del marco de nuestras posibilidades. Pero, con todo, la aportación más interesante que puede hacer nuestro país al desarrollo de América Latina, según palabras del ministro, es la de servir de puente entre dichas naciones y Europa.

OBRAS PUBLICAS

El ministro de Obras Públicas ha visitado en Valencia diversas obras que realiza su Departamento, y dicha visita le ha servido para informar que dentro de seis años, España dispondrá de una de las principales redes viarias de Europa y de la mejor infraestructura sanitaria del Mediterráneo, cuyas características ya anunciábamos en anteriores comentarios.

Las Obras Públicas han alcanzado una nueva cota, ya que el valor de los proyectos en marcha aprobados desde febrero del presente año están ya prácticamente en los 80.000 millones de pesetas, que es algo más de la tercera arte del total previsto para el III Plan de Desarrollo en dicho sector.

La agricultura ha tenido dos protagonistas en la presente semana. Las aceitunas y las naranjas. Las primeras, con motivo de celebrarse en Madrid las reuniones del XXVII Consejo Oleícola Internacional, que, entre otras informaciones, ha dado a conocer las favorables perspectivas de la próxima campaña oleícola española, lo que permitirá reanudar las exportaciones de aceite de oliva, casi suspendidas en la presente temporada, debido a la mala cosecha anterior.

En cuanto a las naranjas, se siguen superando records de exportación, pero el panorama no es tan alentador de cara al futuro, según ha puesto de relieve don Julio de Miguel, presidente de la Unión Nacional de Empresarios del Sindicato de Frutos, en una conferencia celebrada en la Cámara de Comercio de Valencia. El 86 por ciento de nuestras exportaciones de mandarinas y el 87,7 por ciento de naranjas en la pasada campaña se destinaron a la CEE. De ahí, la inquietud del sector ante cualquier medida de endurecimiento del proteccionismo comunitario, que tanto perjudica a estas exportaciones.

DIEZ AÑOS DEL BANCO DE CREDITO A LA CONSTRUCCION

En una exhaustiva información que acaba de publicarse, el Banco de Crédito a la Construcción recoge la actuación de este organismo oficial en los diez últimos años. Creado en 1962 por la reconversión de Antiguo Instituto de Crédito para la Reconstrucción Nacional, el Banco ha concedido préstamos por valor de casi cien mil millones de pesetas, y ha financiado nuestra industria naval, la construcción de viviendas, centros docentes, hospitales y servicios públicos, lo que en definitiva supone una interesante aportación a la creación de viviendas sociales.

Indice Bursátil Gesfondo

SEMANA DEL 21 AL 24-11-72
BASE 31-12-69=100
GENERAL DE LAS TRES BOLSAS OFICIALES

Cierre semana anterior	136,961
Martes	138,764
Miércoles	138,868
Jueves	137,902
Viernes	137,924
Diferencia semanal	+0,963

Indice sectores	Anterior	Actual
Alimentación	76,032	74,828
Automóviles	74,400	74,158
Bancos comerciales	134,441	135,070
Bancos industriales	165,892	167,813
Cementos	97,483	99,061
Construcción e inmobiliarias	98,516	99,082
Eléctricas	149,108	150,253
Inversión mobiliaria	140,084	141,648
Monopolios	186,933	188,858
Químicas y textiles	74,423	74,909
Siderúrgicas y mineras	108,928	108,894
Varios	109,024	110,015
Valores industriales	84.127	84,367
General	136,961	137,924

COMENTARIO DE BOLSA

Confirmándose la buena disposición de la semana anterior, el inicio ha sido de clara tendencia compradora, acudiendo dinero incluso de los mercados externos, todo lo cual no puede suietar las jornadas siguientes en las que se produce un deslizamiento en los cambios y una baja sensible en el volumen operativo. A pesar de ello la oferta no presiona en exceso a la demanda. Y en la sesión de cierre notamos que a pesar del ambiente pesado se produce una consistencia en las cotizaciones, llegándose al final con mejores resultados que los tres días anteriores, pero sin expectativas tan favorables como se esperaban al comienzo.

Los sectores más favorecidos han sido: Monopolios +1,925 (188,858), Bancos industriales +1,921 (167,813), y cementos +1,578 (99,061), mientras que alimentación, 74,828; automóviles, 74,158, y Siderúrgicas y Mineras, 108,894 son los tres únicos sectores que bajan respectivamente 1,204, 0,242 y 0,034. El índice general Gesfondo (base 31-12-69=100) sube 0,963, quedando a 137,924 y el de valores industriales +0,240 (84,367).

MAQUINAS DE OFICINA OLYMPIA Pancorbo AGENCIA OFICIAL

CARTAS desde MADRID

DELEGACIONES NACIONALES

Por un decreto ordenador de la Secretaría General del Movimiento, la Delegación Nacional de Asociaciones se escindió en dos: la Delegación Nacional de la Familia y la de Acción Política y Participación; en estos días, ambas han sido motivo de noticia.

Una de las actividades de la primera, que más resonancia ha tenido dentro y fuera del país, ha sido la convocatoria de las jornadas de subnormales, en la que han intervenido las más destacadas figuras de la medicina, la sociología y la enseñanza. La expectación ha sido grande, dado que en España existen más de 250.000 subnormales, constituyendo la gran preocupación del Estado para dar una salida cultural y profesional, a quienes la naturaleza ha hecho desiguales con el resto de sus contemporáneos. La inauguración de las jornadas corrió a cargo del ministro de Justicia, que, en un discurso realista, desprovisto de toda retórica estableció las bases de una política nacional para los subnormales.

Las Jornadas de Subnormales es otro éxito que puede apuntarse la Delegación Nacional de la Familia por el que su delegado Carlos Bonet puede sentirse realmente satisfecho.

La otra noticia se refiere al comunicado de la Secretaría General del Movimiento, desmintiendo los rumores de que se había suprimido la Delegación Nacional de Acción Política y Participación.

A raíz del cese del joven notario Rafael Ruiz Gallardón, los que anticipan sus deseos a la realidad, propagaron la teoría de que, al no tener una materialización inmediata el asocianismo político, este departamento quedaba sin efectividad y borrado, por tanto, del esquema orgánico de la Secretaría.

Los que así se expresaban, no se habían tomado la molestia de leer la Norma Orgánica, en la que se establece que, además del acoplamiento del contraste de pareceres, dentro del Movimiento también se dan por derecho propio, una serie de hermandades, círculos y organizaciones de matiz o de antecedentes claramente falangistas, cuyo emmarque no es otro que la Delegación Nacional que se decía suprimida.

La Delegación Nacional de Acción Política y Participación no tiene únicamente como cometido, ni mucho menos, el montaje del asociacionismo político, aunque pudiera concebirse como una de sus principales misiones; también el Movimiento debe dar respuesta participativa a todos aquellos que ideológicamente convergen en esas líneas originales.

Nos parece oportuno el mentís de la Secretaría General, al indicar que, en ningún momento, esta Delegación hubiera sido objeto de estudio para su supresión.

ANDRES BLANCH

TIEMPO DE OPINION

SIN ESCUELAS

Todo el resto de los problemas —analfabetismo simple y derivado—, que puede afectar y de hecho afecta al corazón mismo de la sociedad en que vivimos, no vale un pimiento si los comparamos con el problema básico: la realidad de ese millón de niños sin escolarizar.

Parece una tontería, pero si resolviésemos enseguida la incognita de esos niños que suman un millón, probablemente se resolviesen muchos otros problemas que, en apariencia, no tienen nada que ver con la agilidad escolar, y sí, a lo peor con el estómago, las vías de comunicación y los polos de desarrollo. Ya ven ustedes lo que son las cosas...

Y es que la vida —mejor dicho, la existencia— es así de desconcertante.

(De «Ferrol-Diario»)

EN PUNTO MUERTO

La única vía válida parece ser los acuerdos parciales. Pero esto, al parecer va para largo: no parece que estos acuerdos parciales, tal como están las cosas, puedan alcanzarse en un futuro más o menos próximo. Dado que la Iglesia no tiene prisa, no parece aconsejable usar posiciones de fuerza, sino todo lo contrario. Las dificultades casi insuperables patentizadas en estos últimos años podrían inducirnos a pensar que la buena voluntad ha entrado en crisis.

(De «Informaciones»)

MAQUINA POLITICA

«La máquina política es el conjunto de piezas que, por medio de engranajes, contrapesos, compensaciones, compromisos presiones, suaves deslizamientos... debidamente ajustados, formando un todo, si no único, al menos relacionado, mantiene vivo y con eficaz presencia, para que pueda permanecer y marchar hacia adelante, el grupo social que forma la nación. Muchas veces esta máquina política es difícil de descubrir, aún por los más advertidos, porque está constituida de tal forma funciona con tal sigilo y precisión, que es casi imposible saber dónde están sus piezas, y, lo que es más importante, cuál es la clave que pone y mantiene en funcionamiento todo el sistema.

La dificultad de los españoles para contar con una máquina política independientemente de la constitución a la que sirva, es que nos empeñamos en que el funcionamiento debe ser un secreto a voces, y, además, si lo conocemos no nos callamos y gritamos que hemos visto las tripas al cacharro y ya no nos gusta. Algo así como el juguete, las muñecas, que los niños tiran y arrinconan cuando ya han visto lo que tenían dentro. Por eso los regímenes de compromiso han tenido tan poco acierto entre nosotros. Y, sin embargo, necesitamos, como toda comunidad nacional, de una máquina política».

(De Galindo Herrero, en «ABC»)

PRODUCTO AGRICOLA

Los productos agrícolas ocupan un lugar muy importante en las exportaciones de los países mediterráneos a la Comunidad ampliada. La participación de los mismos en el total de sus exportaciones totales es un efecto, en media, del 50 por 100, y alcanza en algunos casos el 60 por 100.

La Comisión estima que está prácticamente excluido que estos países puedan aceptar un desarme industrial incondicional si no se admite un reequilibrio recíproco del capítulo agrícola. Pero estos problemas no pueden reglamentarse más que progresivamente y siempre bajo la reserva de la instauración de organismos de mercado para la mayor parte de los productos.

De esta situación se desprende que las concesiones agrícolas de la Comunidad, en una primera etapa, no podrán ser más que limitadas en cuanto a su amplitud, y que los países mediterráneos deberán asegurar a la CEE contrapartidas agrícolas equilibradas en una medida compatible con su nivel de desarrollo y la estructura de sus producciones nacionales. Luego, a la vista de la experiencia adquirida y a través de revisiones comunes, se podrían estudiar nuevas modalidades destinadas a reforzar la eliminación de los obstáculos para lo esencial de los intercambios».

(De «Actualidad Económica»)

HABLANDO DEL PREMIO NOBEL

ESTIMULADO por una de las habituales encuestas sobre el tema, este año el Premio Nóbel —el de literatura, se entiende que para los otros carezco de la más mínima información y conocimientos —lo he contemplado con cierta mentalidad de quinielista. Como en el terreno de mis otras quinielas semanales, las del fútbol, he de confesar paladinamente que, como suele decirse, no he dado una aunque también es cierto que aproximadamente no estuve lejos de los aciertos. Me faltaron ciertas informaciones que, como ocurre con las alineaciones definitivas de los equipos de fútbol resultan bastante condicionantes.

El fallo mayor estuvo en mi hinchismo, igual que me ocurre tantas veces en las otras quinielas. En primer lugar, no cité a un escritor que pudiese agradar a los académicos suecos, conjeturando una vez más las posibles razones particulares que condicionan sus propuestas, sino que señalé el escritor impar a quien yo le concedería las más altas distinciones literarias; al argentino universal que se llama Jorge Luis Borges. Ciertamente se trataba de una quiniela desesperada, que pudiéramos decir, porque era muy difícil que, de nuevo el Nóbel fuese a parar a un escritor de lengua castellana, muy lejano además, en estilo, idiología y hasta religión a las constantes de los académicos suecos. Para compensar el arrebato, citaba a otro escritor, pero asegurando que no lo recibiría: Eugene Ionesco, aunque las razones para esta quiniela negativa venían a ser, paradójicamente, muy similares a las que apoyaban, por mi parte, la candidatura borgeana. Ciertamente tras ese uno y ese dos, o entre ese uno y ese dos, me movía en mi quiniela dentro de los márgenes de una supuesta lógica. Por eso, di los nombres de André Malraux, un escritor que escribiera alguna novela de cierto interés, zambullido más tarde en la crítica de arte, a quien un pasado comunista le hace gozar de indudable prestigio en los medios "avanzados", prestigio que atravesó incólume sus años de dedicación a la política, nada menos que en colaboración estrecha con De Gaulle, y a quien su vuelta al oficio parecían darle abundantes posibilidades. Hice otra quiniela de urgencia con el nombre de Louis Aragón, que aunque comunista militante, acababa de sufrir la condena de que el P. C. dejase de publicar su revista literaria, precisamente por "desviacionismo": no es la primera vez que la Academia Sueca compensa la heterodoxia marxista con el premio gordo del Nóbel. Aragón, además, fue uno de los fundadores del surrealismo, movimiento literario de vanguardia en tiempos, que ha resusitado con cierto vigor, tal vez a causa de ese asunto de lo "camp".

Pensando en la necesaria acomodación a ciertas corrientes más o menos "progres" del pensamiento político, anotaba también dos nombres de evidente universalidad, ambos de escritores negros: el poeta Senghor —Aimé Cesaire quedaba excluido por las inevitables razones políticas— y James Baldwin, que, además de negro, pertenece también a otra clase de las ahora llamadas "minorías oprimidas", además de ser un escritor de talento y de estar adscrito como militante en movimientos de liberación racial, sin pasarse a un nuevo racismo. E incluí un nombre alemán, el de Gunther Grass, precisamente —y al margen de su talento literario, de su talante corrosivo— porque su filiación política le acercaba bastante a eso que ciertos comentaristas políticos españoles suelen llamar el "modelo sueco". "Cité también a un escritor hispanoamericano de obra tan breve como extensa fama, y señalé que incluir a cualquier escritor español no hubiera pasado de ser un ejercicio inútil, aprovechando la ocasión para ironizar un poco sobre aquella candidatura Pemán postulada, para uso interno, hace unos años).

Como pueden ver mis supuestos lectores, no di una. Aunque, al incluir a Grass en la lista, demostrara que no anduve muy lejos de acertar. Pero se me olvidó que en Heinrich Böll se daban circunstancias políticas muy similares —adscripción a la social-democracia, cierto inconformismo político de carácter formal de esos que consisten en "meterse" con Grecia y con España, en formular ciertas protestas en nombre de la "conscience universelle", hacer una crítica superficial de los "sistemas" vigentes (que siempre suelen agradecer los "sistemas" vigentes), y demostrar tibias simpatías con algunas clases de terrorismo, que provocan tibio escándalo en los bien presentes—. A ello se añade, para estar más a la moda de 1972, su catolicismo de "vanguardia" como suele decirse. Todos estos datos los tenía al alcance de la mano, y los desprecié. Los desprecié, que es lo más triste por razones literarias particulares: sencillamente, porque Böll me resulta un escritor bastante aburrido, con un lenguaje sin sorpresas mucho más aburrido todavía. Y me lo sigue pareciendo, aunque sea Premio Nóbel de Literatura en el año 1972.

Del asunto he extraído una moraleja particular, para uso interno: soy lo menos profeta que pueda darse. Sin embargo y por razones también particulares, seguiré perseverando semanalmente en la quiniela y seguramente, el año que viene, volveré a equivocarme en la quiniela del Nóbel, si Dios me da salud para llegar hasta allí.

(Pyresa)

Marcelo Arroitia-Jauregui

LAS FRANCESAS

UNA LEYENDA

Señora, ¿qué haría usted si de repente se presentara en su casa un tipo y le preguntara, aparte de algunas otras cosas del mismo orden, si ha sido alguna vez infiel a su marido?

Caballero, ¿qué haría usted si ese mismo tipo, u otro con el mismo fin, le abordase para preguntarle cuántas veces le había sido infiel a su esposa?

Bueno, pues esto pasa por el mundo, porque las encuestas, los sondeos y las investigaciones científicas pueden llegar nada menos que hasta ahí.

Hace ya unos cuantos años, una encuesta de este género —que incluía muchas cosas, entre ellas lo masculino, lo femenino y hasta lo ambiguo— hizo famosísimo a un médico de los Estados Unidos, pues cuando el doctor Kinsey, que así se llamaba el hombre, publicó los resultados de sus averiguaciones, el escándalo fue mayúsculo, dentro y fuera de su país.

Ahora, según cuenta Lorenzo Bocchi, un doctor francés se ha lanzado tras las huellas de su colega Kinsey y, naturalmente, lo ha hecho en Francia, preguntando por sí mismo o por medio de sus encuestadores y sondeadores, todas esas cosas que antes y ahora han existido naturalmente, pero que se callaban. Esas cosas por las que nadie se hubiera atrevido a preguntar y que ahora salen a relucir convertidas en estadísticas, como si las privadísimas cosas de la sensualidad fueran igual que los libros leídos o los gramos de pescado consumidos por año y cápita, que es una palabra muy de moda.

Lo que más me ha asombrado de la encuesta, aparte de la propia encuesta, es la gran conclusión de Bocchi de que «la francesa es fiel a su marido», apoyada sin duda en el resultado del informe de que mientras el 30 por 100 de los hombres confiesa haber tenido alguna aventurilla durante el matrimonio, en las mujeres francesas encuestadas sólo el 10 por 100 han confesado lo mismo. Lo cual por paradoja da vencedoras por tres a uno a las francesas sobre los franceses, aunque, por otra parte agrega que «la infidelidad conyugal, en general ocasional, es menos frecuente entre los hombres de 20 a 30 años que entre las mujeres de la misma edad».

La verdad es que no sabe uno qué pensar. Siempre he estado convencido de que todas esas historias de franceses y francesas, especialmente las de francesas, eran una bonita leyenda. Una leyenda quizá cultivada por la picardía de París para atraer a turistas ingenuos que creían que todo era como en las películas de B. B., tan rentables ellas en riquísimas divisas.

Después de la encuesta, podrían deducirse muchas cosas. La primera, que nadie puede tirar ninguna piedra. La segunda, que estos famosos «estudios sociológicos» podrán ser muy sociológicos, pero por fuerza se hacen como máximo con unos pocos miles de personas, y generalizar a cuenta de unos miles podría engañar miserablemente a los sociólogos y a los que buscan ligue. Y la tercera, que ha confesado el propio doctor Simon, como padre de la criatura, es que en cuestiones de este tipo nunca existe absoluta confianza en la sinceridad de los interrogados.

En vista de lo cual, en vista de que el pudor es algo muy bonito, en vista de que puede armarse la tremolina y en vista de que estas fruslerías nunca llevan a ninguna parte, ¿por qué no dejar las intimidades para la intimidad?

Con lo peligroso que resulta el dichoso juego de la verdad...

(Pyresa)

CARMELO MARTINEZ

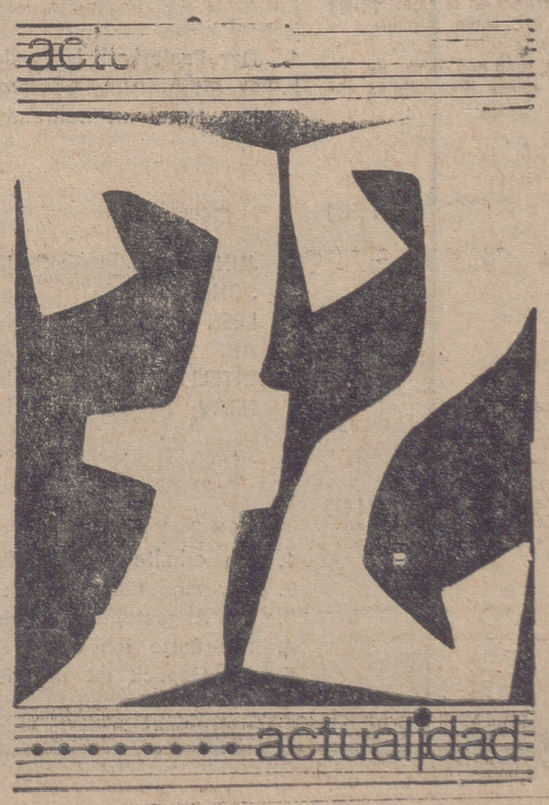

UN INVIDENTE DISEÑA Y CONSTRUYE SU CASA EN SAN ASENSIO

Sólo la fe y la confianza en sí mismo puede ayudar al ciego -dice don Humberto Arzúa

Hace diez años, en un desgraciado accidente minero, perdía la vista, al salvar a dos compañeros, don Humberto Urzúa Muñoz, de 34 años

Muchos meses de internamiento en clínicas de operaciones y sufrimiento siguieron a aquella fecha. Tras ellos don Humberto volvía a San Asensio para continuar su vida.

Muchos creen que la pérdida de uno de nuestros sentidos —principalmente la vista— convierten al hombre en ser necesitado de protección. Don Humberto nunca lo ha creído así. «El invidente es un hombre que necesita de reeducación, pero que puede seguir dentro de una sociedad, prestando a ella sus servicios, como si nada le hubiera ocurrido».

El Instituto Nacional de Previsión le concedió una ayuda de 24.000 pesetas, a fin de que se dedicara al cuidado y cría de animales Durante algún tiempo, éste fue su negocio, y la pensión y su trabajo le produjeron un remanente que le permitía vivir de forma normal.

Hace unos meses, don Humberto, ante las exclamaciones y comentarios del vecindario, compraba un solar y un gallinero con vistas a la edificación de su nuevo hogar.

El derribo, el transporte de los escombros, el clavado de los cimientos, el diseño de la casa... todo ha corrido por su cuenta

—Nadie sino yo y mi señora ha entrado en este lugar en el que ahora están ustedes. A ella, a la que tanto debo, estoy edificando esta casa, con la que quiero demostrar al mundo y a los compañeros de oscuridad que la ceguera es similar a la calvicie, si se cree en Dios y en uno mismo. Constantemente «leo» en Prensa noticias sobre ciegos que viven marginados y sufren accidentes por su defecto; yo quiero ayudarles con esta prueba para que comprendan que sólo la fe y la fortaleza puede ayudarles».

Don Humberto no puede recuperar sus ojos. ¡Lo sabe! Los mejores especialistas estudiaron su caso antes de confirmar el diagnóstico, pero esto no le asusta. «La Ciencia no puede ayudarme, como no puede hacerlo con muchos; es tonto mantener una esperanza. Lo único que puede ayudarnos es la fe».

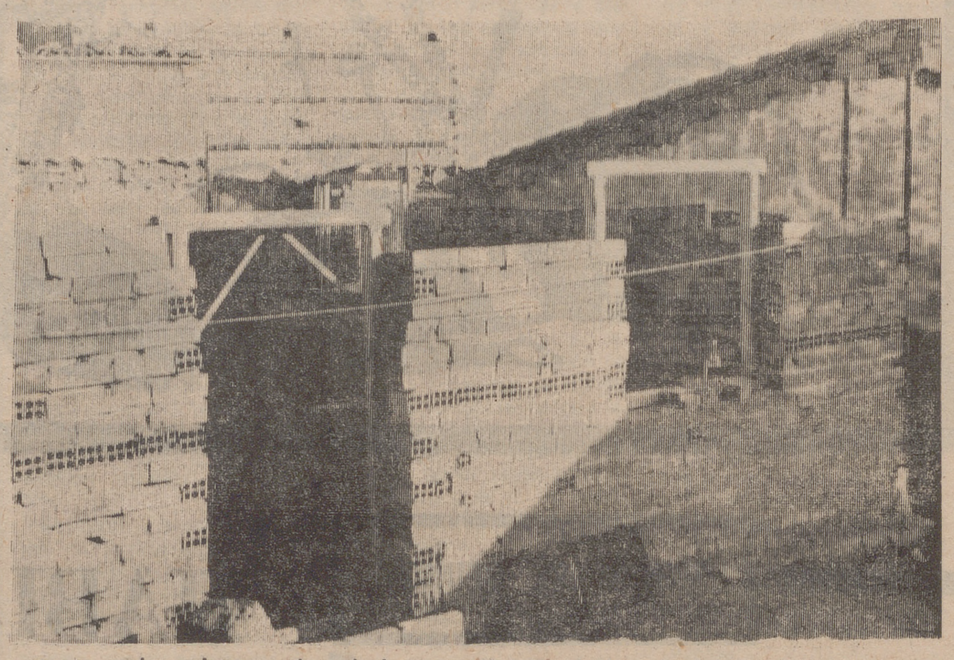

Cuando llegamos a Villa Presentación, don Humberto trabajaba en la elaboración del cemento. Esperamos unos minutos antes de que la puerta se abriera y él mismo nos enseñara su obra. Una verja circunda la casa, en su derredor, cuadras y eras. El sol, frío, da de pleno en la edificación.

—«Los vecinos decían que era absurdo comenzar una tarea como ésta, máxime cuando el agua no podría subir a esta altura. Ahora, cuando el agua está instalada, los cimientos colocados y las paredes han comenzado a subir, muchos se lamentan de no haber comprado el terreno.

Depósito de agua, tubería de desague, suelo, paredes, ventana, puerta... la casa se eleva sobre San Asensio poco a poco. Muchas horas de trabajo improbo han sido consumidas por este invidente, que se mueve entre escombros y vigas como «Pedro por su casa».

—¿Ven? Aquí he colocado la puerta; delante irá el jardín (el cemento señala el lugar de las plantas y la terraza parece lista para plantar las flores). El sol da de cara en invierno y verano. Aquí, el comedor; aquí, la sala de costura para mi esposa; aquí, la cocina; el cuarto de baño, los dormitorios... Todo está calculado.

—Díganos. ¿No le asusta colocar los marcos torcidos, fallar en la perpendicularidad de las paredes, equivocarse en el trazado de las vigas?

—La plomada ha sido inventada para algo; por otra parte, para que las paredes queden tan lisas como en cualquier otra edificación, he diseñado unos paneles de metro que colocaré contra ellas; el cemento líquido introducido entre ambos hará el resto.

Y don Humberto nos explica, paso por paso, los dados. Ocho remolques de escombro salieron de la excavación; él solo los cargó y solo excavó y metió el hormigón. Metro a metro conoce su futura casa; las vigas centrales tienen ya su lugar marcado, y las vigas del techo no serán necesarias porque... «yo no creo en la construcción moderna; las viguetas pueden romperse y caer. La ferralla sustituirá las viguetas en esta casa que ofrezco a mi esposa

—También el tejado será diferente. ¿No es así?

—Claro. «El tejado de tejas» necesita una continua reparación. Yo he diseñado un nuevo sistema de uralita sobre el que colocaré ferralla y cemento. El tejado quedará liso y el agua caerá sin producirle el menor deterioro. Tampoco hay miedo a las heladas.

—¿Cómo es posible que pueda colocar ladrillos y techo?

—Para eso me he construido un andamio con el que «puedo llegar a la Luna antes que los americanos esos». Sí, se mueve, pero todos se mueven y nadie se cae. ¿Por qué habría de hacerlo yo? A mi esposa le dicen que por qué me deja hacer estas locuras. Ella, que me ha ayudado desde que quedé ciego, confía y sabe que la hora de todos está señalada Mire, hace algún tiempo, un señor, que solía pasar aquí sus veranos, estaba tumbado en una hamaca, las patas fallaron y el señor se mató. ¿No puede ocurrirme a mí? Creo que debe dársenos una oportunidad, no cercarnos en un mundo diferente y tenérsenos lástima. El ciego es el único que puede ayudar a los otros ciegos. Nadie más. A mí me dieron una ayuda y siete mil pesetas al mes Con ellas he comprado, construido y vivido estos años, y soy feliz.

Don Humberto sube al andamio, nos muestra los ladrillos, nos mide con sus manos las dimensiones de cada cosa «¿Sabe? La vista es el peor de los sentidos; por él robamos, matamos, engañamos y pecamos. No puedo decir que me alegre de haberme quedado ciego, pero sí que he aprendido mucho y que estoy contento con lo que hice entonces. Ahora volvería a hacerlo. Creo que debemos a nuestros semejantes mucho más de lo que normalmente les damos, y la justicia es algo muy importante para vivir feliz y tranquilo consigo mismo».

—¿Cuándo terminará la casa?

—Creo que dentro de un año y medio podremos ocuparla. Puede que me retrase un poco la terminación, pero en el 74, mi señora y yo estaremos instalados aquí, con agua y luz, con sol y todas las comodidades naturales y artificiales.

—¿Y después?

—El trabajo es lo único que puede hacer que el hombre se sienta persona. El que se dedica a lamentarse sobre sus desgracias, se amarga progresivamente; por eso, yo hago una cosa y otra sin parar. Compongo música, hago poesía (precisamente, nuestro hombre mandó su poesía al concurso de Haro celebrado hace poco tiempo), invento... Cuando acabe la vivienda, empezaré otra cosa, no le quepa duda.

Don Humberto sueña con el día de la inauguración; él espera que las más altas personalidades españolas acudan a felicitarle y agradecerle este rayo de esperanza que envía a los demás invidentes Su obra es única en la historia. Nunca —hasta ahora— un ciego ha diseñado, convertido en maqueta y más tarde en realidad una casa segura y fuerte como la que él construye.

Su seguridad y la fe que tiene en Dios harán que dentro de dos años podamos acudir a la inauguración de su hogar.

ESPERANZA

Foto: Herce

APRENDA ALEMAN CON NUEVA RIOJA

Y PATROCINADO POR LA CAJA DE AHORROS Y MONTE DE PIEDAD DE ZARAGOZA, ARAGÓN Y RIOJA

CLASE DE ALEMAN

Curso de alemán presentado por:
IDIOMAS CAMPO
1.ª Medalla Oro Bruselas — Alemán - Francés - Inglés
DEUTSCH DURCH DIE ZEITUNG
Método y sistema patentados — Prohibida la reproducción
CAMPO: MENDEZ NUÑEZ, 31 - ZARAGOZA

RESPUESTAS AL EXAMEN N.° 11

11-A)

a) Haben Sie ein Zimmer für fünf Tage?
b) Wieviel kostet das Zimmer mit Bad?
c) Wo ist der Restaurant?
d) Ist das der grösste Briefumschlag?
e) Ist der Briefträger in dem Postamt?
f) Haben Sie einen Brief für Ferdinand?

11-B)

1. Der Papierkorb ist voller Papier.
2. Wer liefert die Pakete?
3. Das Hotel ist während des Sommers voll.

11-C)

JUNG	jünger	jüngste
SCHÖN	schöner	schönste
LEER	leerer	leerste
ALT	älter	älteste
INTELLIGENT	intelligenter	intelligenteste
BRAV	bräver	brävste

11-D)

1. Ich erhalte weniger Briefe als du.
2. Wir sind nicht so reich wie du.
3. Die Angestellten des Hotels sind sehr aufmerksam.
4. Nie hatte ich einen Briefträger ohne Brieftasche gesehen!
5. Ihr Gepäck ist im vierten Stock (piso).

ARNEDO

UNA FABRICA DE CALZADO DESTRUIDA POR EL FUEGO

ARNEDO. (De nuestro corresponsal, PACO PORTILLO).

Los obreros (unos cinco) que entran a trabajar en el turno de las seis de la mañana, cuando ya se marcha el sereno de la fábrica, no notaron ninguna anomalía. Pero uno de los obreros que llegó a las ocho menos cuarto notó que se quemaba algo. Era en el almacén, planta situada al nivel de la calle. Los obreros antes mencionados trabajan en otra planta más baja o de sótano. Lo que parecía de momento algo insignificante, que se podía haber dominado fácilmente, tomó tal incremento en pocos minutos que, a pesar de que se dio la alarma con premura y todos los que se enteraron acudieron diligentes, los esfuerzos que se hicieron para sofocarlo con rapidez fueron inútiles. Y como la fatalidad hace estragos cuando se ceba en la desgracia, una acequia de riego que normalmente suele llevar bastante caudal de agua, se encontraba tan seca que no se podía acoplar una motobomba.

Los minutos pasaban y el fuego seguía avanzando. Obreros de las fábrica de Calzados TAO llevaron una escalera para rescatar a los que se encontraban en los pisos vivienda, y el nerviosismo crítico del momento les impide colocarla a tiempo. La señora Pilar, encargada de la limpieza de la fábrica, desafiando llamas y humo de la escalera, sube a llamar a los pisos superiores, ya que todavía, por lo temprano de la hora, los que se hallaban en las habitaciones estaban dormidos. Insiste en la llamada y tienen que recurrir, para salvar sus vidas, a tirarse por la ventana, a una altura de más de quince metros, a una lona que les estaba esperando, sostenida por viriles manos. Esto es lo que puede decirse con bastante propiedad «estar entre la espada y la pared».

Y echaron un perro, los niños María Luisa, de 12 años; María Jesús, de nueve, y Octavio, de ocho. Después, la madre de éstos y esposa del jefe de la fábrica, doña María Luisa Pérez Jiménez; los inquilinos hermanos Visitación y José Arancón, de 71 y 61 años, respectivamente, y la encargada de la limpieza, a la que ya hemos aludido.

Se requirió el auxilio de los bomberos de Calahorra y Logroño, que llegaron con la máxima rapidez. El alcalde, don Domingo Sobrón, estuvo en continuo contacto con su colega de Logroño, que se ofreció a prestar toda la ayuda posible, y todas las empresas arnedanas se solidarizaron para ofrecer todos sus extintores, que se calcula se acumularían más de 300, y los obreros que hiciesen falta, además de los propios jefes. También colaboraron intensamente los empleados del Municipio, jefes y fuerzas de la Guardia Civil, sacerdotes, médicos, albañiles, carpinteros, herreros y todos los que supusieron poder ser útiles para aminorar las consecuencias del siniestro. A pesar de tanta colaboración, todavía no se había sofocado totalmente el fuego pasado el mediodía.

El jefe de la fábrica de calzado, marca KAN, don Antonio Abad Torrecilla, se halla muy afectado, como es natural, y se encontraba en el momento de notarse el fuego en las oficinas, que se encuentran cerca de donde se inició el incendio y sus padres, que también viven en la casa, como se encontraban vestidos, todavía les dio tiempo de bajar por la escalera.

Los jefes de importantes fábricas arnedanas le han ofrecido su incondicional ayuda para poder seguir trabajando lo antes posible y que pueda cumplir con la clientela que tiene pedidos pendientes.

Las pérdidas son incalculables, pues además del considerable deterioro del inmueble, de los materiales de fabricación destruidos y de gran cantidad de enseres domésticos, hay que contar lo que supone poner de nuevo en marcha la fábrica para producir con normalidad, pues se descabalan fácilmente dos temporadas, y se quedan en paro forzoso unos 40 obreros.

En medio de la desgracia, todavía queda el consuelo de no tener que lamentar ninguna defunción, pues en la parte humana además del disgusto, sólo hay algún magullamiento y fractura de poca importancia de dos personas que cayeron a la lona.

Los materiales inflamables utilizados en el trabajo de la fábrica hicieron el resto: tejidos, foam, gomas y pegamentos, cartón, etc., propagaron a gran velocidad el fuego. Queremos señalar aquí el acierto de las primeras personas que llegaron a los pisos al arrojar por las ventanas las bombonas de butano almacenadas. La explosión —de no haberlo hecho así— hubiera podido llegar en un momento.

Siete personas debieron arrojarse por las ventanas de una altura superior a los quince metros

Nuestro corresponsal en Arnedo conversa sobre lo sucedido con el jefe de la fábrica, don Antonio Abad Torrecilla. El fuego estaba ya dominado.

Y COMO NADIE SE ACUERDA DE SANTA BARBARA...

Todos los comentarios se centran en la falta que en nuestra ciudad hace crear un Cuerpo de Bomberos, con buenos elementos, ya que en pasados tiempos lo hubo y hacían prácticas con cierta frecuencia sus componentes. Ahora es mucho más necesario. Hay más fábricas, más elementos de peligro, más calles, más habitantes... y, sin embargo, hay menos solidaridad. Y los deseos de que estos pensamientos se lleven a la práctica, de que sean iniciados por el Ayuntamiento en colaboración con todos, sólo salen a relucir cuando sucede uno de estos lamentables percances.

Nada de que se enfríen las cosas. Nada de contar para un por si acaso con echar mano a ciertas empresas ejemplares que están bastante bien provistas de elementos. Esto debe considerarse como una necesidad municipal y se debe poner en práctica, con eficacia, lo antes posible. No es que critique que autoridades y empleados municipales no han cumplido con su deber, pero hace falta algo más: buena organización y elementos eficaces. El caso es que los de Arnedo llevamos fama de ayudar a los de fuera, y lo demostramos además, ya que recientemente hemos sido campeones en la «Operación Abuelo», y no tenemos lo más preciso, una ayuda mutua y efectiva para estos casos tan lamentables.

Tengo noticias fidedignas y de última hora de que se reunirán fabricantes y cabezas de familia en breve para tratar de dar solución a este asunto con efectividad. Si es así, seguiremos informando.

Foto: MLLP

Inauguración en Cenicero de nuevas oficinas de la Caja de Ahorros de Zaragoza, Aragón y Rioja

Fachada exterior de las magníficas oficinas inauguradas.

Gran jornada el pasado viernes en Cenicero, donde ésta tan nuestra Institución, inauguró nuevas oficinas ubicadas en los bajos de la nueva Casa Parroquial con la amplitud comodidad y ornato necesarios, como corresponde a tan importante localidad.

Tuvo lugar a las cinco de la tarde del, repetimos, pasado viernes, día 24. Asistieron las primeras autoridades locales, eclesiásticas y civiles encabezadas por los señores cura párroco don Higinio Ortiz y alcalde, don Anselmo Espiga y alta representación de la entidad, consejero Iltmo. señor don Julio Pernas Heredia; subdirector general, don Jesús Gracia Carrión; subdirector jefe de Sucursales, don Benito Gil Cirez, y director provincial de Logroño, don Francisco Palos Pérez, acompañados como es natural del director de Cenicero, don Jesús Berges Celiméndiz.

Bendijo las amplias y alegres instalaciones el reverendo señor cura párroco señor Ortiz, quien con excelente estilo y dotes de gran orador puso de relieve la postura de las Cajas de Ahorros y la prestación de servicio de esta entidad en la Rioja y, en particular, en Cenicero. Animó a seguir el camino programado de antemano e invocó la bendición de Dios para que el acierto y el éxito les acompañe en su labor social y económica en favor de la provincia.

A continuación tomó la palabra el director provincial don Francisco Palos. Este se refirió al desarrollo económico de la provincia de Logroño, facilitó datos de la importancia de la ayuda de la Caja en los años pasados y prometió continuar en esta línea de facilidades en operaciones crediticias para conseguir el lugar que Cenicero debe ocupar en el progreso de la Rioja, en el que dadas las perspectivas que se vislumbran por la preparación de todos sus sectores económicos y estamentos sociales augura un esperanzador futuro y ayudando a Cenicero y a la Rioja se ayuda, en definitiva a España. Terminó poniendo a disposición de todos nuestros clientes actuales y futuros las instalaciones que se inauguraban, y dio las gracias por la confianza que, hasta el presente han demostrado a la Institución que representa.

Finalmente, el subdirector general don Jesús Gracia Carrión, hizo ante los asistentes un somero balance de las actividades de la Caja de Ahorros de Zaragoza, Aragón y Rioja en los últimos diez años en la provincia de Logroño, en general, y en Cenicero en particular. Se refirió a las directrices seguidas últimamente concediendo más preferencia a la proyección cultural y mencionó las inauguraciones recientes en Logroño de la Escuela de Idiomas Gonzalo de Berceo y la Escuela de Asistentes Sociales más la labor que se viene programando y desarrollando en favor de nuestros mayores mediante la instalación del Hogar del Jubilado Virgen de la Esperanza y el hacer posible la creación de otros hogares al proceder a la cesión gratuita al Ministerio de Trabajo de los locales ubicados en la calle de la Manzanera, de Logroño.

Haciéndose eco de las palabras del señor director provincial, ofreció estas instalaciones al pueblo de Cenicero y reiteró las gracias por la confianza que, hasta ahora habían demostrado nuestros clientes al efectuar sus depósitos, que habían hecho posible que la Caja de Ahorros de Zaragoza, Aragón y Rioja alcanzara la cima y ocupara el primer puesto entre las entidades económicas de la provincia.

Sólo nos resta felicitar al pueblo de Cenicero porque a partir de ahora podrán disponer de unas magníficas instalaciones que permitirán realizar operaciones con total comodidad al mismo tiempo que agradecemos a la Caja de Ahorros de Zaragoza, Aragón y Rioja por el prestigio que oficinas de tal categoría proporcionan a la localidad.

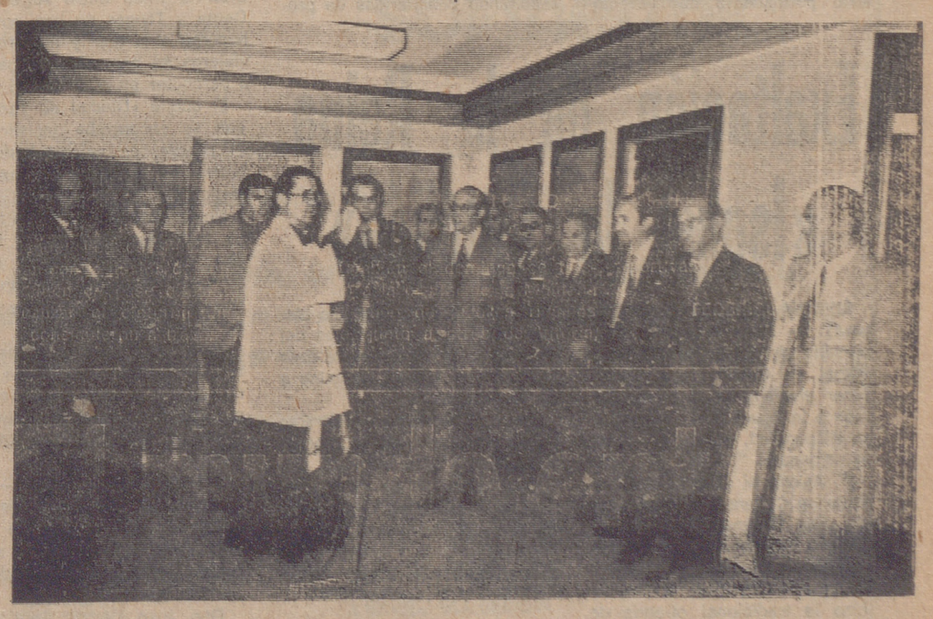

Momento que refleja la bendición de los locales, por el reverendo cura párroco de Cenicero.

Douglas Home en Madrid:

«El Reino Unido y España tienen muchos intereses comunes»

Continuaremos con nuestro trabajo sobre la cuestión de Gibraltar

MADRID, 27 (Pyresa). — «Cuando tuve, últimamente, el placer de venir a Madrid en febrero —ha dicho poco después de su llegada al aeropuerto internacional de Barajas, a la una y media de la tarde de hoy, el ministro inglés de Relaciones Exteriores, sir Alex Douglas Home—, dije que aquella era la primera visita a España de un ministro británico de Relaciones Exteriores, en casi once años. Han transcurrido menos de once meses desde entonces y entretanto el señor López Bravo nos ha complacido con una visita al Reino Unido y también yo me he reunido con él en Nueva York».

«Esta práctica de mantener un contacto regular, que ahora tenemos establecida —dijo—, me parece personalmente tan apropiada como correcta. El Reino Unido y España tienen muchos intereses que les son comunes en el campo de los asuntos internacionales y en particular en lo que atañe a los acontecimientos importantes relacionados con la política y la economía que está desarrollándose en Europa. Trabajando conjunta y estrechamente, ambos podemos contribuir más eficazmente al logro de los objetivos que uno y otro deseamos».

«Naturalmente —prosigue el señor Douglas Home—, también continuaremos con nuestro trabajar juntos en la cuestión de Gibraltar. También en este asunto me parece a mí que nuestra búsqueda de una solución aceptable a todos los interesaados puede ser mejor proseguida mediante una paciente y sincera discusión. Pienso con agrado en mis conversaciones con el señor López Bravo sobre todos estos asuntos».

«Les agradezco —terminó el ministro británico— el que hayan venido a verme hoy que empiezo a sentirme tan a gusto en Madrid, y aprovecho la ocasión para rogarles transmitan mis mejores deseos a sus lectores, oyentes y tele-espectadores españoles».

En el aeropuerto de Barajas, sir Alexandre Home fue recibido por su colega espñaol, señor López Bravo; el director general de Política Exterior del Ministerio de Asuntos Exteriores, señor Rodríguez Borreo; el subdirector de Asuntos de Europa, señor Solano; el introductor de embajadores, señor Pan de Soraluce; los embajadores de Gran Bretaña en Madrid y de Madrid en el Reino Unido, señor Jhon Russetl y don Jaime de Piniés, y otras altas personalidades.

Acompañan al ministro británico en este viaje el subsecretario permanente del Foreing Office, sir Denis Green Hill; su secretario particular, Anthony Aclant, y los jefes de los Departamentos de Información y de Asuntos Europeos del Sur, señores Couwell y Thomas, que llegaron en vuelo comercial.

Mañana, el ministro británico será recibido por el Jefe del Estado, el Príncipe de España y el vicepresidente del Gobierno. A las 12,45 tendrá lugar en el Ministerio de Asuntos Exteriores la segunda sesión de trabajo y a las dos de la tarde el señor Alexandre Home ofrecerá un almuerzo a su colega español en la Embajada inglesa, regresando a su país a las cinco en el mismo aparato especial que le ha traído a Madrid.

DOS HORAS DE CONVERSACIONES HISPANO-BRITANICAS

MADRID, 27 (Cifra). — El Palacio de Santa Cruz, sede del Ministerio de Asuntos Exteriores, ha sido marco en la tarde de hoy de un diálogo hispano-británico de dos horas de duración, protagonizado por los ministros de Asuntos Exteriores de España, Gregorio López Bravo, ye de Gran Bretaña, sir Alex Douglas Home.

El señor Douglas Home llegó a Santa Cruz a las cinco de la tarde e inmediatamente pasó al despacho oficial de su colega español, a quien cumplimentó y con quien mantuvo una entrevista privada de media hora de duración.

Seguidamente se incorporaron a los ministros los embajadores de Gran Bretaña en Madrid, sir Jhon Russetl, y y de España en Londres, Jaime de Piniés; altos funcionarios de los Ministerios, etc.

La sesión de trabajo se prolongó hasta las siete de la tarde.

El señor López Bravo ofreció esta noche una cena de gala al ministro británico y a su séquito en el Palacio de Viana.

SUCESOS

Cuarenta muertos y 25 heridos graves en este fin de semana

Tiros en Estella a varios prófugos

MADRID, 28. (Pyresa).—Cuarenta muertos y veinticinco heridos graves es el trágico balance de los treinta y dos accidentes de circulación registrados en el último fin de semana —días 25 y 26— en las carreteras españolas. El domingo se produjeron diecisiete accidentes, en los que perdieron la vida 24 personas, resultando con heridas de gravedad otras ocho, según datos facilitados por la Jefatura Central de Tráfico.

TIROS EN ESTELLA

PAMPLONA, 27. (Cifra). — Sobre las 18 horas de ayer, en las proximidades de Estella, una pareja de la Guardia Civil trató de detener a un coche sospechoso «Mini-Morris», blanco, matrícula NA-5.680-A, dándose a la fuga. La Guardia Civil se vio obligada a efectuar unos disparos contra el automóvil y se cree fue alcanzado por algunos de los proyectiles. Estaba ocupado por cuatro individuos y se tiene la certeza de que uno de ellos es un prófugo reclamado, Domingo Suso Gomar, de 21 años de edad.

CONDUCTOR DE CINCO AÑOS

BILBAO, 27. (Pyresa). — Un coche se cayó por un desnivel, resultando con heridas de pronóstico reservado su conductor, un niño de cinco años, José Zabala Tejada, que vive en Portugalete.

El improvisado conductor se introdujo en el vehículo con la intención de jugar un poco, y al manipular los mandos del turismo, éste se puso en marcha y se deslizó por el desnivel. El suceso ocurrió en La Arboleda (San Salvador del Valle) y el pequeño ingresó en la Residencia de Cruces para ser atendido de sus lesiones.

TEMPORAL

VALENCIA, 27. (Cifra). — Desde ayer se cierne sobre la región un fuerte temporal de lluvias, nieves y bajas temperaturas.

En Valencia, no obstante, el termómetro no llegó a bajo cero. La temperatura mínima registrada durante la pasada noche fue de 6,6 grados sobre cero. Ha llovido durante la pasada noche y esta mañana intensamente.

En las proximidades de Elda ha nevado. Las montañas próximas a Castalla, perfectamente visibles desde esta ciudad, aparecieron en la mañana de hoy cubiertas por una espesa capa de nieve.

En Munera (Albacete) ha caído la primera nevada, que aunque no ha sido muy copiosa ha cubierto los tejados.

La benigna temperatura de días pasados dio paso a una muy fría, que llegó a seis grados bajo cero.

NOTICIARIO

FORTISIMO TEMPORAL EN EL ESTRECHO DE GIBRALTAR

ALGECIRAS, 27. (Pyresa). — Un fortísimo temporal de Levante azotó desde primeras horas de la mañana las costas del Estrecho de Gibraltar. El viento llegó a alcanzar velocidades superiores a los cien kilómetros por hora. Los buques que cubren la línea entre Algeciras, Ceuta y Tánger no han podido hacerse a la mar y numerosos viajeros se han visto obligados a pernoctar en esta ciudad.

El buque «Ciudad de Tarifa», que se encontraba anclado en el muelle, se refugió ante la fuerza del viento en el Puente Mallorga.

Numerosos cristales, antenas de televisión, cornisas y tejados han sufrido roturas. Desde que oscureció, los apagones de energía eléctrica se suceden intermitentemente.

A las once de la noche, el temporal se encontraba en pleno apogeo y todo hace pensar que mañana no habrá amainado.

REGRESO DEL PRINCIPE DE ESPAÑA

MADRID, 27. (Cifra). — Su Alteza Real el Príncipe de España, don Juan Carlos de Borbón, llegó esta tarde al aeropuerto de Barajas, procedente de Londres.

Don Juan Carlos asistió en Londres, con su esposa, la Princesa Sofía, a los actos conmemorativos del 25 aniversario de la boda de la reina Isabel II de Inglaterra y el príncipe Felipe de Edimburgo. La Princesa regresó a Madrid a última hora del sábado día 25.

CORTES: PROXIMA DISCUSION DE PRESUPUESTOS

MADRID, 27. (Pyresa). — El próximo día cuatro de diciembre comenzarán a debatirse en las Cortes los presupuestos generales del Estado para 1973. La sesión dará comienzo a las cinco de la tarde y estará presidida por el titular de la Comisión de Presupuestos, don José García Hernández.

En el orden del día figuran, además, otros cuatro asuntos, entre ellos diversos créditos extraordinarios y suplementarios.

FALLECIO EL ALMIRANTE GUILLEN TATO

MADRID, 27. (Pyresa).—Víctima de complicaciones postoperatorias ha fallecido en la Policlínica Naval «Nuestra Señora del Carmen», en Madrid, el almirante don Julio Guillén Tato, director del Museo Naval y miembro de número de las Reales Academias de la Lengua y de la Historia.

Exaltación de la Reina «Isabel la Católica»

MEDINA DEL CAMPO, 27 (Pyresa). — Con motivo del aniversario de la Reina Católica, Isabel de Castilla, han tenido lugar diversos actos de exaltación a la figura de la reina y a la Hispanidad, organizados por el semanario "La Voz de Medina". Asistió el director del Instituto de Cultura Hispánica, don Gregorio Marañón Moya, acompañado de otros miembros del Instituto. Ante el monumento a la reina, en la Plaza Mayor, se hizo la tradicional ofrenda de coronas. Posteriormente se realizó una visita a los restos del Palacio Real, donde se piensa instaurar un Museo Isabelino y de la Hispanidad.

Después se celebró un acto poético-literario de exaltación de Isabel I. Pronunciaron discursos el alcalde de Medina del Campo y el letrado don José Benigno Valdunciel. El poeta don José García Nieto recitó versos dedicados a los Reyes Católicos y a la Hispanidad.

ENTRE ELLOS LOGROÑO

CONCURSO PARA BENEFICIOS EN POLOS DE DESARROLLO

MADRID, 27 (Cifra). — Se convoca concurso para la concesión a la iniciativa privada de los beneficios aplicables a las actividades económicas y sociales que se establezcan dentro de las demarcaciones de los polos de desarrollo industrial de Burgos, Huelva, Granada, Córdoba, Oviedo, LOGROÑO y Villagarcía de Arosa, por orden de la Presidencia del Gobierno que hoy inserta el "Boletín Oficial" del Estado.

Con arreglo a las bases, los beneficios que podrán concederse serán aplicables a las industrias de interés preferente, en las siguientes condiciones:

Expropiación forzosa de los terrenos necesarios para su instalación o ampliación e imposición de servidumbre de paso para las vías de acceso, líneas de transporte y distribución de energía y canalizaciones de líquidos y gases, en los casos en que sea preciso.

Reducción hasta el 95 por ciento de los impuestos siguientes:

Impuesto general sobre transmisiones patrimoniales y actos jurídicos documentados; impuesto general sobre tráfico de las empresas que grave las ventas por las que se adquieren los bienes de equipo y utillaje de primera instalación, cuando no se fabriquen en España; de los derechos arancelarios y del impuesto de compensación de gravámenes interiores que graven las importaciones de bienes de equipo y utillaje, cuando no se fabriquen en España. Estas importaciones exigirán certificado del Ministerio de Industria que acredite que dichos bienes no se producen en España, y otra clase de tipo de gravámenes.

Libertad de amortización durante el primer quinquenio. Subvenciones con cargo a las correspondientes partidas consignadas en el programa de inversiones públicas, con un importe de hasta el diez por ciento de la inversión. Preferencia en la obtención del crédito oficial, etc.

La solicitud para obtener estos beneficios se dirigirá por cuadruplicado a la Comisión delegada de Asuntos Económicos por conducto de la correspondiente Comisión Provincial de Servicios Téchicos donde constará el nombre y domicilio de la empresa, croquis acotado de emplazamiento, proyecto de instalación y memoria, presupuesto y estudio económico, etc.

El plazo de presentación de solicitudes finalizará el día 10 de abril de 1973.

En el anexo de la presente dosposición figuran la relación y actividades a las que podrán concederse beneficios en los polos de desarrollo industrial.

Las Cooperativas del Campo, dispuestas a luchar contra el fraude y en pro de la óptima calidad de los productos

MADRID, 27. (Pyresa).—«Los cooperativistas del campo están dispuestos a luchar con todas sus fuerzas en favor del consumidor para lograr la represión del fraude alimenticio y para lograr una óptima calidad de sus productos», ha declarado don Domingo Solís, presidente de la Unión Nacional dee. Cooperativas del Campo, con motivo del Seminario Cooperativo Agrario que hoy se ha iniciado en Madrid.

El señor Solís añadió que se puede calcular que en un cincuenta por ciento de la producción agraria interviene, de una forma u otra, el movimiento cooperativo.

SESION INAUGURAL

Más de 500 dirigentes de cooperativas campesinas de las provincias asisten al II Seminario Cooperativo Agrario, cuyas tareas se han iniciado esta mañana en la sede central de los Sindicatos y durarán hasta pasado mañana, miércoles, coincidiendo con la Asamblea nacional de estas entidades, a la que asistirán dos mil rectores de las mismas. El acto de apertura ha estado presidido por el director de la Obra Sindical de Cooperación, don Francisco de la Caballería; por el presidente de la Unión Nacional de Cooperativas del Campo, don Domingo Solís Ruiz; inspector general de la mencionada Unión, don José Pomares, con otros dirigentes centrales del cooperativismo.

El señor Solís dio la bienvenida a los asistentes y trazó un bosquejo de las tareas que se iniciaban, y diciendo que las mismas responden al deseo de perfeccionar al máximo el cooperativismo del campo, tanto para capitalizar este sector económico social como para potenciarlo, refiriéndose a que en sólo cinco años se ha duplicado el valor de las instalaciones de más de siete mil cooperativas, que agrupan a 1.264.320 familias campesinas.

El director de la Obra de Cooperación, señor De la Caballería, expresó su satisfacción por los resultados obtenidos en el I Seminario, celebrado el pasado año, lo que ha inducido a la Obra que dirige a celebrar esta segunda edición, anunciando que éstas serían sucesivas y que el Seminario funcionaría permanentemente como órgano de perfeccionamiento del cooperativismo de este sector, ya que es la voz de los asociados la que se escucha para el estudio y solución de los problemas que a los mismos afectan.

Inmediatamente comenzaron las sesiones de trabajo, en las que se tratan dos grandes ponencias: «Estudio de las bases para una nueva ley de cooperación» y «Planteamiento de repercusión de las cooperativas y sus Uniones ante la Ley de Agrupaciones de Productos Agrarios para Comercialización de sus Productos». Además, se sometieron a estudio catorce comunicaciones de otras tantas Juntas Nacionales de Cooperativas del Campo.

Inaugurada la XVII Asamblea de la Conferencia Episcopal

MADRID, 27 (Pyresa). — La XVII Asamblea Plenaria de la Conferencia Episcopal, a la que asisten 83 obispos, fue inaugurada a las once de la mañana de hoy en un acto que, bajo la presidencia del cardenal arzobispo de Madrid, monseñor Enrique y Tarancón, al que acompañaban el vicepresidente de la Conferencia, cardenal Bueno Monreal, y el nuncio de la Santa Sede en España, monseñor Dadaglio, tuvo lugar en la Casa de Ejercicios del Pinar de Chamartín.

En el acto pronunció unas palabras el presidente de la Conferencia, monseñor Enrique y Tarancón, quien se refirió a los temas objeto de estudio en esta reunión, entre ellos el del apostolado seglar, cuyo problema principal es la promoción apostólica pastoral de todo la comunidad eclesial, y el de las relaciones Iglesia-Estado, precisando que prefería llamarlo "colaboración entre la Iglesia, la sociedad y el Estado", toda vez que el Concilio recoge la palabra cooperación al referirse al particular. Se trata precisamente, añadió el presidente de la Conferencia, de buscar esa mejor cooperación, para bien de todos. Finalmente, manifestó que el tema de la promoción de vocaciones era quizá el más difícil, ya que el problema de las vocaciones no depende tanto de principios teológicos como de realidades psicológias y sociales.

Tras las palabras de monseñor Enrique y Tarancón habló brevemente el nuncio de la Santa Sede, monseñor Dadaglio, que agradeció la invitación de la Asamblea y deseó a los asistentes acierto en las deliberaciones. El nuncio dijo, asimismo, que la responsabilidad de los reunidos era grande y que debían obrar con profundo sentido de la misma y sobre todo con visión sobrenatural, ya que ello es lo que de manera particular debe caracterizar siempre a la misión de sacerdotes y obispos.

Las tareas de la Asamblea plenaria comenzaron seguidamente, con la elección de secretarios de actas y los informes del cardenal presidente y del obispo secretario, monseñor Yánez, obispo auxiliar de Oviedo.

Semana Iberoamericana de Prevención y Seguridad

MADRID, 27. (Pyresa). — «Os garantizo que el Gobierno español, que no se siente desinteresado de estos problemas, acogerá con verdadero deseo de hacerlas realidad aquellas resoluciones y conclusiones que le elevéis para llevarlas adelante en la medida de sus posibilidades», ha dicho el ministro de Relaciones Sindicales, don Enrique García-Ramal, en el acto de apertura de la Segunda Semana Iberoamericana de Prevención y Seguridad, que ha iniciado hoy sus tareas.

extranjero

BONN

EL 15 Ó EL 19 DE DICIEMBRE, FIRMA DEL TRATADO INTERALEMAN

BONN, 27. (Del corresponsal de "Pyresa", César Santos, para NUEVA RIOJA).

En el télex del secretario de Estado de Berlín Oriental, Michael Kohl, a su colega de la Cancillería en Bonn, Egon Bahr, se fijan el 15 o el 19 de diciembre como posibles fechas para la firma del tratado interalemán. Los días 21 ó 22 de diciembre, propuestos para Bahr, fueron rechazados porque el presidente Stoph no disponía durante ellos de tiempo para la ceremonia de la firma. Como el día 15, Brandt presentará a su nuevo Gabinete en Bonn, el tratado será firmado, con toda seguridad, el día 19. La estancia del canciller en la capital de la República Democrática Alemana será de unas horas, ya que ese mismo día da comienzo el debate en el Bundestag sobre el presupuesto gubernamental y Willy Brandt no quiere faltar el día 22 a la clausura de un debate decisivo para el Gobierno.

Resuelto el problema de fechas, a las delegaciones de la República Democrática Alemana y a la de la República Federal les quedan todavía unas cuantas horas de negociación para ponerse de acuerdo en varios puntos en relación con el viaje del canciller a Berlín Oriental. En efecto, parece ser que los comunistas alemanes están preocupados ante la visita del jefe del Gobierno de Bonn, la cual, como sucedió en 1970 en Erfurt, cuando Brandt celebró su primer encuentro con Stoph, puede despertar en la población berlinesa una explosión de entusiasmo. Los funcionarios comunistas quieren evitar a toda costa que el viaje de Brandt a la capital de la RDA se convierta en una manifestación de simpatías hacia la primera figura política de la Alemania capitalista. Asimismo, será objeto de discusión el camino que ha de hacer el canciller para llegar a Berlín Oriental.

BRANDT VIAJARA EN TREN, PROBABLEMENTE

Cuando hace casi tres años se acordó, tras un largo tira y afloja, la entrevista entre el canciller Brandt y el presidente Stoph, las autoridades comunistas se negaron en redondo a aceptar que Brandt entrara en Berlín Oriental a través del sector libre de la antigua capital alemana. Bien es cierto que el acuerdo cuatripartito ha dejado más o menos en claro la situación de Berlín Occidental y su vinculación a la República Federal. No obstante, es fácil que Pankow vuelva a insistir en esta ocasión en que, por razones de tacto político, el canciller evite una escala en el sector libre.

Lo más probable es que Brandt se decida por hacer el viaje en tren especial, como lo hizo a Erfurt. De este modo podría llegar directo a la capital de la RDA y se facilitaría el viaje de un mayor número de periodistas occidentales y, lo que para Berlín Oriental es de suma importancia, resultaría más fácil bloquear al público el trayecto entre la estación del ferrocarril y la sede del Gobierno, donde tendrá lugar el acto de la firma.

ESTOCOLMO

SE DEJO ESCAPAR AL SUBMARINO FANTASMA

ESTOCOLMO, 27.— (Del corresponsal de "Pyresa", Modesto de la Iglesia, para NUEVA RIOJA).

Sigue el Kremlin ironizando en torno al submarino fantasma detectado en el fiordo noruego de Sogne. En su edición dominical, el matutino «Pravda» insertaba una información de carácter cómico, en la que hacía constar que «un difícil caso de manía persecutoria frente a los sumergibles ha tenido lugar en las turbias aguas jurisdiccionales de la OTAN». El comentarista —el influyente Kusnetsov— profundizó en las circunstancias del misterioso hecho para lanzar la teoría de que se habría tratado de «un joven y alocado arenque» que, en época de celo, tendría la osadía de adentrarse en el fiordo y asomar la cabeza.

Para acabar de dorar la historia, el articulista avanza la idea de que podría tratarse de un verdadero submarino, de un provocador sumergible enviado por la OTAN vía Noruega y Suecia, para rendir viaje en Helsinki y «torpedear» las conversaciones preparatorias de la proyectada conferencia europea de seguridad y cooperación.

POLACO O DE ALEMANIA ORIENTAL

En la capital noruega, la cosa no ha sido enjuiciada con tanto regodeo. Ayer, domingo, el Alto Mando noruego se vio forzado a reconocer que, en efecto, un submarino extranjero se había estado paseando por Sognefjorden, si bien ya no se encontraba en dicha zona. En el comunicado oficial se decía que su búsqueda había sido muy difícil y se hacía nuevo relato de las circunstancias geográficas y naturales del fiordo. Sus dimensiones y decantación de capas de agua, que habrían obstaculizado sobremanera las labores de detección e identificación.

El ministro de Defensa, Kleppe, dijo anoche que se desconocía el origen del sumergible. De fuentes bien informadas, sin embargo, se dijo que existían fundadas razones para creer que se trataría de un submarino polaco o germano-oriental. Según ciertas señales electrónicas —la OTAN tiene codificados por respuesta electrónica a todos los tipos de submarinos en activo— pudiera ser una unidad del tipo «W». Estos navíos tienen una dotación de sesenta hombres y un radio de acción de unos 30.000 kilómetros. En el comunicado del Ministerio de Defensa se subraya que cualquier buque de guerra extranjero tiene que solicitar permiso para entrar en aguas territoriales noruegas y que tal permiso no había sido gestionado.

Por otra parte, confirmando rumores que circularon este fin de semana, el Alto Mando reconoció que había dejado escapar al invasor, afirmando indirectamente que el respeto a las vidas humanas en tiempo de paz obliga a ser muy restrictivos a la hora de utilizar los armamentos y que lo habitual en estos casos es advertir al submarino que ha sido detectado, lo que le da oportunidad para evadirse del cerco.

LONDRES

El «Daily Express» pretende demostrar que Bormann vive en Hispanoamérica

LONDRES, 27. (Efe). — La fotografía de un hombre tomada en Mendoza (Argentina) el pasado cinco de octubre y del que el diario londinense «Daily Express» asegura que se trata de Martín Bormann, aparece hoy en la primera plana de dicho rotativo.

Un agente del Servicio Secreto argentino, José Juan Velasco, que se halla en la fotografía, asegura: «Yo estaba frente a frente con Martín Bormann».

«Daily Express» inicia hoy una serie de artículos con lo que pretende demostrar, sin dejar lugar a dudas, que el hombre más importante de la Alemania nazi, después de Hitler, se halla vivo en Hispanoamérica.

Cuando el agente argentino vio al supuesto Bormann el pasado octubre, éste usaba el nombre de Ricardo Bauer; en el mes de agosto había sido visto también por Velasco en Mendoza con un pasaporte a nombre de Juan Gómez. Varias veces antes había sido visto en la misma zona, siempre con pasaporte diferente.

Velasco fue, según «Daily Express», el hombre que primero localizó a «Che» Guevara en Bolivia y condujo a las autoridades de La Paz a su captura.

Velasco, en sus declaraciones a Ladislas Farago, director del equipo de investigación que por encargo del periódico inglés ha seguido los pasos de Bormann por seis países de Sudamérica, expresó su pesar por no haber actuado por iniciativa propia y detenido al exlíder nazi cuando estuvo frente a frente con él.

Ladislas Farago, que firma los artículos sobre Bormann en unión del periodista Stewart Steven, fue durante la segunda guerra mundial uno de los máximos expertos del Servicio de Inteligencia norteamericano.

Según el informe de Ladislas Farago, Bormann llegó a Buenos Aires en 1948, para recoger un tesoro que él previamente había enviado a cuatro banqueros argentinos. Bormann se estableció en Argentina, sintiéndose seguro por contar con la protección. Después, en 1955, se esfumó.

«El nunca utiliza medios de transportes públicos como autobús, tren o avión. Siempre viaja en coches alquilados, conducidos por su guardaespaldas Higgins, un chileno de origen irlandés, o por su secretario Jiménez, de ascendencia mejicana y alemana. Nunca toca objeto alguno con sus manos por temor a ser descubierto a través de sus huellas dactilares. Siempre utiliza unos guantes de goma, aun cuando toma un vaso de cerveza en su cervecería favorita de la calle Lavalle, de Buenos Aires. Sus movimientos van desde una finca de las afueras de Valdivia (Chile) a Eldorado, en Argentina, y Asunción, en Paraguay, vía Mendoza y Córdoba. En Buenos Aires atiende a las reuniones exigidas por sus múltiples empresas. El último refugio en el que se le ha visto es la provincia de Salta, en una casa de «Rancho Grande».

Las conclusiones de Velasco en sus declaraciones a Ladislas Farago son que, con Chile como lugar prohibido y Argentina cada día más caliente por los últimos acontecimientos, Bormann va a encontrar cada vez más difícil el asentarse en un lugar seguro.

Vacaciones en España en cualquier mes del año

PARIS, 27. (Efe). — En un artículo publicado en el diario francés «Le Parisien», el periodista Pierre Boulanger, que estuvo recientemente de vacaciones en España, invita a los franceses a disfrutar sus vacaciones en cualquier mes del año que no sean los clásicos de verano, señalando que éstas pueden resultar extremadamente agradables si se elige un país adecuado, por ejemplo, España.

Después de destacar la belleza de la playa y la localidad de Miramar, en las proximidades de Valencia, en la Costa Blanca, el periodista elogia sus modernas y confortables residencias y analiza diversos aspectos de su vida cotidiana, para hacer un balance de lo que España puede ofrecer a un extranjero en vacaciones, en cualquier mes del año.

«En España solamente leo la Prensa española. Esta, en su conjunto, es seria, está bien hecha, un poco austera, y ampliamente abierta al mundo exterior», escribe Pierre Boulanger, señalando que se dedican grandes espacios a los deportes y añadiendo que las revistas semanales de actualidad, de moda, de artes, o de cualquier otra especialidad, tienen tanta calidad como cualquiera de las publicadas en el resto del mundo. También destaca el estilo moderno de algunas revistas de humor.

CRIE CHINCHILLAS incluso en su propia vivienda
comercializando su piel
LO OFRECEMOS BAJO CONTRATO JUNTO CON SEGUROS DE VIDA Y FECUNDIDAD
auténtica y firme base de este negocio
GANARA MUCHO DINERO
chinchilla La Alemana, S.L.
DOMICILIO SOCIAL
San Andrés, 40-10° Teléf. 222810 LA CORUÑA
sólo 90 céntimos diarios y 30 minutos de atención
PIDANOS INFORMACION SIN COMPROMISO
Nombre
Dirección
Población Teléf.
chinchilla La Alemana, S.L.
SAN ANDRES, 40, 10.º - LA CORUÑA
(2) alvi

OSABA electricidad
VENDEDOR OFICIAL DE CALEFACCION
sol-Thermic sa
LA CALIDAD DE UNA MARCA SE UNE AL PRESTIGIO DE UNA EMPRESA, QUE LE FACILITARA
— Asesoramiento sobre la Tarifa eléctrica más conveniente.
— La instalación completa con montadores especializados.
— Estudiarle el presupuesto más adecuado a sus necesidades.
VISITENOS EN:
General Mola, 36 Teléf. 21 18 11
San Antón, 16 Teléf. 21 32 89

extranjero

Conferencia de Seguridad Europea

A punto de terminarse las cuestiones de procedimiento

Reunión en la Embajada de España

HELSINKI, 27 (Efe). — A las 9,40 (hora española) se inició la cuarta jornada de conversaciones preparatorias de la Conferencia de Seguridad Europea, en el día de hoy, que terminó a las once y media de la mañana.

En la sesión de hoy, el embajador de Rumania ha insistido en que la definición de los Estados participantes en las consultas preparatorias de la Conferencia incluya la frase de "independientemente de que pertenezcan o no a una alianza militar".

La discusión de este punto ocupó la mayor parte de la sesión de esta mañana. La frase, tal y como querían los rumanos, no fue incluida en el escrito circulado por la presidencia de la reunión, debido a que, en la sesión del viernes, había sido considerada irrelevante, sobre todo por la delegación de la Unión Soviética.

En vista de la insistencia rumana, una serie de embajadores decidieron apoyar una propuesta belga de compromiso por la cual la fórmula rumana de "Estado participante en plena igualdad y soberanía, independientemente de que pertenezcan o no a alianzas militares", sea incluida no en las reglas de procedimiento, sino en una suerte de preámbulo a una declaración general de las consultas.

En favor de la propuesta belga hablaron los embajadores de España, Irlanda, Grecia, Estados Unidos, Yugoslavia Turquía, Gran Bretaña, Francia y Holanda.

En favor del texto del presidente (es decir, sin la mención de independientemente de que pertenezcan o no a alianzas militares) hablaron en cambio Checoslovaquia, Polonia, República Democrática Alemana y Hungría.

Pese a estas discrepancias, el escrito del presidente sobre las reglas de procedimiento (idiomas, ausencia de actas, reuniones a puerta cerrada, acuerdos por consenso, etc) ha obtenido una favorable acogida y reina un acuerdo básico sobre el mismo.

La sesión continuará mañana con algunas esperanzas de que se logre al fin terminar las cuestiones de procedimiento y comenzar ya las exposiciones de fondo de cada delegación.

REUNIONES EN LA EMBAJADA ESPAÑOLA

HELSINKI, 27 (Efe). — Un grupo de representantes de las delegaciones que toman parte en las consultas multilaterales europeas se ha reunido esta tarde en la Embajada de España con los embajadores Aguirre de Cácer y Jaime Argüelles, para intercambiar impresiones sobre el desarrollo de las conversaciones.

Asistieron, entre otros, el segundo representante de los Estados Unidos, embajador de Austria, consejero de la delegación de Francia, consejero de Suiza y primer secretario del "Foreign and Commonwealth Office", de Gran Bretaña.

Ratones a la Luna

HOUSTON (Tejas-EE. UU.), 27. (Efe-Reuter). — Cinco ratones serán los primeros animales que abandonarán la órbita de la Tierra. Los cinco singulares pasajeros penetrarán en los últimos momentos en la nave espacial que el día seis de diciembre serán lanzada a la Luna, completándose con esta prueba el programa lunar «Apolo».

Con estos ratones se inician los preparativos del asalto del hombre hacia Marte y otros planetas. Cada uno de los roedores llevará adosado un aparato que servirá a los científicos para determinar los efectos de los rayos cósmicos en las células de los seres humanos en sus futuros viajes espaciales de meses y quizás años de duración.

Acusación de Hussein contra Libia

BEIRUT, 27. (Efe). — El rey Hussein de Jordania ha acusado a Libia y al movimiento guerrillero palestino de intentar llevar a cabo un golpe militar contra su régimen, según se desprende de una entrevista publicada hoy en la capital jordana por el periódico libanés «An-Nahar».

El intento de golpe fue organizado, al parecer, por el movimiento de la resistencia palestina y auspiciado por el Gobierno libio. Según el rey jordano, únicamente estaba implicado en el mismo un miembro de las Fuerzas Armadas, el comandante Hindawi, jefe de una unidad blindada, que permaneció bajo vigilancia desde el pasado año, en que se sospechó que mantenía contacto con Libia y con los dirigentes de los comandos palestinos, incluido el propio Yasser Arafat.

Hindawi fue llamado a declarar y admitió poseer unos tres millones y medio de pesetas, así como haber recibido seguridades en el sentido de que contaría con apoyo de otras potencias.

Según el diario, el monarca hachemita manifestó que en el caso de que el golpe de Estado hubiera prosperado, el presidente libio, Muammar El Gaddafi, habría volado a Damasco para persuadir al Gobierno sirio a que pusiera sus Fuerzas Aéreas al servicio de Hindawi para «bombardear mi palacio».

Evadidos de prisión llevan como rehén a una familia japonesa

RIO DE JANEIRO, 27. (Efe).— Tres de los once presos que ayer lograron evadirse de la prisión de Río de Janeiro tomaron como rehenes a un matrimonio japonés y a sus tres hijos, que en el momento de la fuga pasaban en un taxímetro por la puerta de la cárcel. El taxista fue herido con un cuchillo en el brazo, obligándosele a abandonar el vehículo, en el que parte de los fugitivos desaparecieron. Hasta el momento no existe la menor pista sobre el paradero de los fugados y de sus rehenes.

Dos policías resultaron gravemente heridos cuando los presos abrieron fuego contra los agentes que vigilaban la puerta de salida. Varios de los evadidos fueron recogidos por cómplices suyos que les esperaban en varios automóviles. Los delincuentes habían recibido clandestinamente dos revólveres, con los que inmovilizaron a los guardias y luego atacaron a los agentes de la puerta de salida.

PISTOLEROS Y REHEN

TREVERIS (Alemania Federal) 27. (Efe-Upi). — Dos individuos armados han herido hoy a tiros al propietario de una tienda de armas y han tomado a su esposa como rehén, según ha informado la Policía.

Un portavoz de la Policía ha dicho que dos agentes han resultado heridos en un intercambio de disparos entre los pistoleros y la Policía. Aquéllos se han parapetado en la tienda.

Los dos sujetos han pedido por teléfono —en un acento luxemburgués— dos chalecos a prueba de balas a cambio del rehén, según el portavoz.

ULTIMA HORA

NOTA DE LOS PARTIDOS ARGENTINOS A LA JUNTA DE COMANDANTES EN JEFE

BUENOS AIRES, 27. (Efe). — La reunión interpartidaria realizada hoy en esta capital, de la que participaron los representantes del justicialismo, del radicalismo y de otros partidos menores, resolvió entregar una nota a la Junta de comandantes en jefe, en respuesta a la cursada por ese organismo, citando para la fecha a una entrevista con la Comisión coordinadora del plan político que preside el ministro del Interior, Arturo Mor Roig.

En la nota constan las siguientes reclamaciones:

1) Derogación de la cláusula proscriptiva que no admite como candidato a quien no se hallara en el país antes del 25 de agosto último.

2) Derogación de leyes represivas.

3) Liberación de presos políticos.

4) Adopción de medidas para «arribar a una pureza política».

5) Utilización en igualdad de condiciones para todos los partidos políticos, de los medios masivos de comunicación, y

6) Adopción de medidas económicas «para hacer menos grave la situación de la clase trabajadora».

Este último punto fue incluido a petición de la C. G. T. y contó con el apoyo de la Confederación General Económica y de varios partidos políticos.

EL LIDER DEL I. R. A., TRASLADADO A UN CUARTEL

Hoy, décimo día de su huelga de hambre

LONDRES, 27 (Del corresponsal de "Pyresa", Antonio Parra, para NUEVA RIOJA).

Sean Mac Stiofain ha sido trasladado en helicóptero desde el Hospital «Mater Dei», de Dublín, a las instalaciones militares de Curragh, donde se halla el grueso del Ejército de Jack Lynch, poco después de celebrarse una entrevista entre el líder de los provisionales y el arzobispo de Dublín, monseñor Ryan, a petición del propio enfermo. Las condiciones de salud de éste parecen haber mejorado y en un parte facultativo dado a conocer esta tarde eran calificadas de «buenas dentro de lo que cabe».

La calma parece estar volviendo a Dublín, donde, según todas las opiniones, las cosas dieron la impresión de haber ido demasiado lejos. Esta mañana habían visitado al enfermo, que conserva su lucidez a pesar de haber permanecido inconsciente durante varios minutos, el presidente del Sinn Fein, Rory O'Brady, y su lugarteniente del IRA, David O'Conell. Ambos líderes, se dice hoy en Londres, evitaron el que se produjese una gran matanza ayer en Dublín, haciendo uso de su sangre fría y de su influencia y autoridad sobre las turbas

UN POCO DE AGUA

El misterio sobre el estado de Mac Stiofain continúa, así como la discusión entre quienes piensan que se le debe dejar morir y aquellos que, por el contrario, son de la opinión de que hay que alimentarle a la fuerza. Pero según se ha revelado, el paciente ha aceptado un vaso de agua que le ha dado una enfermera, al objeto de poder digerir unas pastillas que los médicos le han recetado para aliviarle los dolores de espalda y de riñones. Un facultativo del hospital declaró: «Mac Stiofain ha ingerido un poco de agua. Está bien dentro de lo que cabe. Es un hombre de gran entereza moral y física para aguantar como está aguantando una huelga de hambre de tan larga duración». También añadió que los médicos del hospital, siguiendo el consejo de sus superiores, se habían negado a alimentar al paciente por vía artificial.

El estado de su salud dependerá sobre todo de la cantidad de agua que tenga en el cuerpo. Según los médicos, la muerte por deshidratación suele llegar dos semanas después de no haber ingerido ningún alimento.

La huelga del hambre cuenta con una larga tradición en la historia de los que lucharon por la libertad de Irlanda. En 1920, se recuerda, se produjeron varios casos de prisioneros que estuvieron semanas enteras sin probar alimento y se dejaron morir en las cárceles de Dublín. Uno de ellos fue Thomas Nashe, el conocido mártir de la libertad.

Esta tarde, el Gobierno de Jack Lynch daba a conocer una ley que lleva por nombre «Justice Bill», en virtud de la cual puede resultar un delito el pertenecer al IRA, y cualquier miembro de dicha organización será llevado ante los tribunales, si así lo desea la Policía. Es una prueba de la mano dura que está imponiendo el Gobierno de Jack Lynch, quien esta tarde hacía saber a todo el mundo que no entra en sus planes el que se derrame la sangre inútilmente, ni haya más mártires en Irlanda.

OTRA VICTIMA

BELFAST, 27. Efe). — Un muchacho de 14 años ha resultado muerto hoy, su padre y su hermano heridos, en una emboscada que extremistas protestantes tendieron al coche que los conducía, el cual fue ametrallado con armas automáticas.

El oculista Peter Gormley, de 52 años, católico, conducía a sus dos hijos, Paul, de 17 años, y Rory, de 14, al Instituto, a través de la zona protestante de Shankill Road, cuando un grupo de extremistas, que esperaban el vehículo, abrieron fuego contra él.

La muerte del joven Rory Gormley hace el número 100 de las denominadas «ejecuciones» o muertes sectarias que se han producido este año.

DUBLIN. — Los camilleros conducen a una joven que resultó herida como consecuencia de la explosión de una bomba en un cine de esta capital. — (Telefoto «Cifra Gráfica-Upi»).

OLCASA

AVDA. DE ESPAÑA, 16. - TELEFONO 22-50-55.

¡EL ESTABLECIMIENTO 4 VECES ACTUAL!

★ ACTUALIDAD EN DECORACION
★ ACTUALIDAD EN PAPELES PINTADOS
★ ACTUALIDAD EN MOQUETAS
★ ACTUALIDAD EN FORMA DE PAGO

FINANCIA TODOS LOS TRABAJOS HASTA 18 MESES

PRESUPUESTOS SIN COMPROMISO

VISITE SU AMPLIA EXPOSICION EN

AVDA. DE ESPAÑA, 16.

GALIANA Publicidad.

HOY FIRMA:
F. MARTIN LOSA

DOS CUESTIONES DE ACTUALIDAD

Ante el rumor cada día más extendido y con más visos de realidad de la futura instalación de Ford en España, organismos oficiales, entidades particulares, Banca y organizaciones de las cuatro esquinas del país se han movilizado, pidiendo unos la instalación del gran monstruo americano en su feudo, ofreciendo terrenos gratis los otros, alargando facilidades los menos y enseñando necesidades de trabajo los más. Uno que sepa, a menos a nivel oficial, nadie de la provincia ha movido un dedo. No sabe uno si es porque nuestro Polo tiene cubiertas todas las ofertas o porque no va a caernos «ese gordo» yanqui, aunque llorar no cuesta mucho.

En un principio, todos los tiros iban a Santander, y los montañeses estaban más contentos que unas castañuelas. Ahora parece que el sitio más idóneo es Levante, y hasta «El Economista» asegura que será Sagunto el emplazamiento. Todo hace pensar que el señor Ford II no tiene nada decidido y anda en estudio el establecimiento definitivo de su factoría, que va a cubrir las necesidades interiores y una producción exportadora a Europa y Africa. El tema, como ven, hace surgir preocupaciones en la nación y desde cualquier esquina se presiona aunando criterios y actuando con rapidez, por lo que pueda pasar. Nosotros, tranquilos.

Y ahora que el INDIME ha escalado las más altas cotas de popularidad, las últimas medidas en materia de precios vienen que ni pintadas, con las Navidades a la vuelta de la esquina. Era hora de que se pusieran las cosas en su verdadero sitio, y ojalá el palo de la Administración no descanse hasta zurrar de lo lindo a tanto especulador que no encuentra sosiego a su ambición de atiborrarse de caudales a costa del prójimo. El firme propósito del Gobierno y las severas medidas en precios hacen más tranquilizador el panorama del pobre consumidor que depende de un sueldo, sin que negocio alguno lo respalde. Poner coto a esta escalada que sube imparable no es tarea de un día. Lo importante es que se ha puesto un «stop» al palpable malestar del ama de casa.

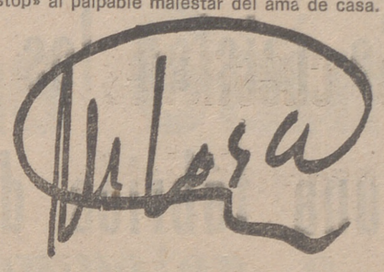

HUCHA POPULAR

En el día de ayer no fue atendido ningún caso.

De donativos tampoco hemos recibido ninguno.

Por lo tanto el fondo sigue siendo de siete mil seiscientas diez (7.610) pesetas.

Para el caso del matrimonio anciano que se encuentra en situación muy precaria, tampoco se ha recibido donativo alguno.

AGENDA DEL DIA

SANTORAL

Gregorio, Esteban y Catalina.

NACIMIENTOS

Juan José, de Alberico Vega Ordaz y Tomasa Alonso Marcos; Marta Emilia, de Angel Barrios García y Ana María Miguelez Ibáñez; Julia, de Gregorio Blanco Barriobero y Silvina Corral García; Carlos, de Angel Amorós Per y María Candelas Mate Gutiérrez; María Elsa, de Emilio Lorenzo Gimeno y María Rosa Pérez Laso; Francisca, de Alfonso Jiménez Valdivia y María Carmona Rodríguez, María del Pilar, de José Juan Abanto Pozancos y María del Pilar Estella Laviña y José Félix, de Vicente Lasheras Munárriz y Cesárea López Ezquerro.

SERVICIO FARMACEUTICO

Doña María Angeles Alonso Martínez, Duquesa de la Victoria, 12.

Don Bernardo Velasco Prieto, San Antón, 10.

TELEFONOS DE URGENCIA

Servicio de urgencia de la Seguridad Social	223984
Cuerpo de Bomberos	211010
Cuerpo de Bomberos	211019
Comisaría de Policía	211610
Taxis:	
Estación de Autobuses	220829
Espolón	212299
Murrieta	222626
General Franco	222333
Estación Ferrocarril	221060
Guardia Civil	211310
Urgencia nocturno de la Policía Municipal	211210
Casa de Socorro	211410
RENFE	213856
RENFE (información)	214394
Cruz Roja (ambul.)	212426
Cruz Roja (chófer)	222710
Hospital Provincial	211410
Seguridad Social Residencia Sanitaria	213600

CUPON PRO CIEGOS

Número premiado ayer:

408

EMPRESA DE AMBITO NACIONAL
del ramo de la construcción
precisa

DOS VENDEDORES

Para la provincia de Logroño, con conocimientos a nivel de técnico grado medio o similar. Interesados, escribir indicando "curriculum vitae" a la atención del Sr. Vázquez. "Hostal Rodrigo".

Avenida del Cid, 42. BURGOS.

Se garantiza absoluta reserva a colocados.

Mantequerías Sorianas
Gayalerín

Interesa almacenista distribuidor para reparto en exclusiva en Logroño y provincia de sus elaboraciones de MANTEQUILLA DE SORIA

Imprescindible disponer de cámara y vehículo

Dirigirse: C/ Las Fuentes, 3. SORIA.

NOTAS - COMUNICADOS - AVISOS GACETILLAS - INFORMACIONES

Delegación Provincial de Trabajo

PLAZAS PARA EXPERTOS DE ASISTENCIA TECNICA EN EL EXTRANJERO

Por resolución de la Subsecretaría del Ministerio de Trabajo de fecha 10 de los corrientes, se anuncian para expertos de asistencia técnica, las vacantes que seguidamente se detallan, para desempeñar las funciones que se indican, en cada uno de los países que asimismo se mencionan:

Bolivia.—Una de experto en formación de adultos (sector agrícola).

Costa Rica.—Una de experto planificador (sector marítimo-pesquero). Otra de experto en carpintería de Ribera. Otra de experto en frío industrial.

Ecuador.—Una de experto en recursos humanos y otra de experto en formación de adultos.

Honduras.—Una de experto planificador (hostelería).

Guatemala.—Una de experto en ganadería.

Perú.—Una de experto en practicultura.

Las instancias deben dirigirlas al Iltmo. señor subsecretario del Ministerio de Trabajo (Subdirección General de Asuntos Internacionales), acompañando detallado «curriculum vitae», antes del día 14 de diciembre próximo.

Para cuanta información precisen, sobre las condiciones generales y especiales de estas convocatorias pueden personarse en la Delegación Provincial de Trabajo, calle Once de Junio número 9, durante las horas de oficina.

INSTITUTO DE PREVISION
ASISTENCIA SANITARIA

Se pone en conocimiento de los asegurados y beneficiarios de la Seguridad Social y de los de la «Obra 18 de Julio» que reciben asistencia en el Ambulatorio de la calle de Milicias número 1 que, a partir de primero de diciembre próximo se integran todos en el Ambulatorio «Virgen del Perpetuo Socorro» de la Seguridad Social (calle 19 de Julio) ha sido necesario un reajuste de horarios de consulta que ha quedado reflejado en el cuadro que se exhibe en el tablón de anuncios de la Delegación Provincial —Sagasta, 2—, Ambulatorio y Residencia de Logroño y en todos los ambulatorios de la provincia, así como obra ya un ejemplar en poder de cada uno de los señores médicos.

Delegación de Hacienda

LIBRAMIENTOS PUESTOS AL COBRO

PERCEPTORES

Antolín Ezquerro Martínez.
Antonio Castillo Milagro.

Delegado provincial de Educación y Ciencia.

Francisca Tutor González.
Guillermo Alvarez Romero.
María Carmen Rubio del Valle.
Mario Mangado Barragán.
Melchor Arbizu Aranguren.
Pascual Ayala Domínguez.
Santiago Estefanía Berceo.

PENSIONES

Bernardo García Sáez
Patrocinio Morales de Setién Soldevilla.
Juan Peña Aguado.

Mutualidad de Enseñanza Primaria

Como consecuencia del nuevo sistema de nómina mecanizada, últimamente establecido por el Estado, para el abono de haberes a sus funcionarios, son numerosos los afiliados a la Mutualidad a quienes, por la Administración, no se les descuenta de los haberes el 4,60 por ciento de cuota por diversas causas.

El hecho no sólo afecta a los Cuerpos integrantes del campo de aplicación de la Mutualidad, sino también a los funcionarios del Ministerio de Educación y Ciencia que pudieron conseguir la cualidad de mutualistas voluntarios, al amparo de Reglamentos anteriores que les permitían su afiliación voluntaria a la Mutualidad.

Con objeto de que los interesados puedan conservar, en todo momento, los plenos derechos adquiridos, deben tener en cuenta la necesidad de continuar abonando sus cuotas por Administración, en consonancia con el punto dos del Artículo noveno del Reglamento.

Los maestros excedentes y cuantos en lo sucesivo soliciten la excedencia, pueden acogerse a los beneficios de la Mutualidad, poniéndose inmediatamente de la concesión, en contacto con esta Junta Provincial, Muro de la Mata, 12, primero, donde se les informará ampliamente de los trámites a realizar.

Colisión de coche contra moto

A las 19 horas del pasado domingo, en el cruce de las calles Jorge Vigón Avenida de Colón, el turismo matrícula M-507.177, conducido por Alejandro Montaña Benito, de 41 años, vecino de Logroño colisionó con la motocicleta matrícula B—354.280, guiada por Miguel Vaquedano González, de 24 años de edad, vecino de Viana.

A consecuencia del choque el conductor de la motocicleta y su hermano gemelo Angel que le acompañaba debieron ser internados en la Residencia Sanitaria, siéndoles apreciadas heridas de carácter reservado.

Los Escolapios, de fiesta

El Colegio de los Padres Escolapios ha tenido sus días de fiesta, en honor de San José de Calasanz. Las fechas han pasado entre actos religiosos y profanos, con ese específico cariz de los años estudiantiles. Ayer fue su especial día grande, con cine, ciclismo, fútbol y fuegos artificiales como remate de las jornadas festivas.

Nuestra enhorabuena.

CONFERENCIAS SOBRE ARTE DECORATIVO

Organizadas por el Círculo Cultural Medina, de la Sección Femenina, los próximos días 30 de noviembre y primero de diciembre tendrán lugar sendas conferencias sobre arte decorativo, a cargo del profesor Raúl Viglierchio. El lugar será el salón de actos de la Jefatura Provincial del Movimiento, y la hora, las ocho menos cuarto de la noche

Hace 25 años

VIERNES, 28 DE NOVIEMBRE DE 1947

FINAL DE NOVENA

Dio final ayer la solemne novena de la Milagrosa, que se vino desarrollando en la Colegiata de la Redonda, durante la cual una muchedumbre de fieles llenaba las naves del templo para oír la elocuente palabra del R. P. Alfonso Gúrpide. Como último día, hubo bendición y reserva del Santísimo, así como procesión.

—En la Imperial Iglesia de Palacio dio comienzo la novena a San Nicolás de Bari, con un lleno de fieles completo. Inició los sermones el doctor don Francisco Prado Lerena, tan conocido en Logroño como orador sagrado.

—En Vitoria contrajeron matrimonio la señorita María Luisa Picatoste y González de Echévarri, hija de don Luis, director del Banco de España en nuestra ciudad, con don Juan Esteban del Valle García.

—En Santo Domingo dio a luz un niño doña Inés Lázaro Martínez, joven esposa de don Julián Díez del Campo.

Hace 50 años

JUNTA DEL «CLUB DEPORTIVO LOGROÑO»

En los salones del Gran Casino celebró Junta general la Sociedad «Club Deportivo Logroño», aprobándose los estatutos, y se nombró nuevo vocal de la misma al capitán de Infantería don Fortunato Jimeno. También se acordó que hasta fin del año próximo pudieran inscribirse socios fundadores, previo pago de 25 pesetas, y desde primero del año próximo fuera la cuota para los socios propietarios de 40 pesetas, y se admitieran socios accidentales y femeninos sin cuota de entrada.

—Debutó en el Teatro Bretón la compañía de zarzuela del notable barítono señor Caballé, representando «Los calabreses», y por la noche el sainete «La cara del ministro» y «Los cadetes de la reina». Los intérpretes fueron muy aplaudidos.

—En El Villar de Arnedo, los sembrados no nacían a causa de la pertinaz sequía.

Hace 75 años

FERROCARRIL

La Comisión gestora del ferrocarril eléctrico entre Logroño y Pamplona llevaba muy adelantados sus trabajos. La Diputación navarra exigió que informase el proyecto la Escuela de Ingenieros de Caminos antes de prestarle su apoyo, y aquel Centro dio un dictamen sumamente favorable.

Divina de los Angeles
Marín Galarreta

MEDICO - ESTOMATOLOGO

Suspende la consulta hasta el día 2 de diciembre inclusive

C. S. P. núm. 1.157

PRECIO DE VENTA DE LOS HUEVOS

Precios al mayorista facilitados por ANSA:

Clase extra, 30 ptas. docena.
Primera, 29 ptas.
Segunda, 27 ptas.
Tercera, 25 ptas.
Cuarta, 23 ptas.

PALACIO

SELLADO DE JUNTAS

Teléfono núm. 21-41-46

Construcción de cuadros automáticos
y montajes eléctricos
VALDOVINOS

Exposición y venta: Calvo Sotelo, 34.

Talleres: Avda. de España, 14

LOGROÑO: CIUDAD

Se inician los estudios para instalar una fábrica de piensos compuestos

Ayer, reunión de las cooperativas de los cereales, piensos, patatas, forrajeras y el sector de ganadería

Dentro de las jornadas de trabajo, programadas por la Unión Territorial de Cooperativas del Campo, se reunieron ayer bajo la presidencia del señor Fernández Sevilla, las dedicadas a cereales, piensos, forrajeras, ganadería y patatas. Ambiente muy animado en la primera planta de la Casa Sindical.

En cereales, los representantes de las cooperativas se refirieron al problema de los excedentes. El Servicio Nacional de Productos Agrarios no puede absorber toda la producción y el «déficit» de almacenaje se traduce, entre otras cosas, en la baja de precio. La cebada, concretamente, se ha pagado bastante por debajo del precio de garantía. De esta situación el único que se beneficia resulta ser el intermediario.

Las soluciones que se citaron en la Asamblea de ayer abordaron dos vertientes. Por una parte, el cambio de cultivo en aquellas zonas donde la transformación sea posible; por otra, una red de silos de almacenamiento en colaboración con el SENPA.

El paso siguiente, que enlaza con el temario del segundo tipo de cooperativas, se basa en la derivación de dichos excedentes hacia piensos compuestos. Se planteó el proyecto de instalación de una fábrica a nivel cooperativa que, dado el mercado existente, habría de ser única en la provincia. Los primeros estudios determinarán su rentabilidad. De momento, los suministros procederán, en parte, de la fábrica instalada en Alfaro y de las que funcionan en las provincias limítrofes. Las cooperativas forrajeras suministrarían también sus materiales.

El sector ganadero, destinatario de estos productos ocupa la tercera parte del ciclo. Por lo que respecta a su situación, se hizo ver en la Asamblea la existencia de un acusado minifundio que recorta enormemente sus posibilidades. Resulta tristemente paradójico que, siendo el valle del Ebro una zona de producción excepcional de cereales y forrajeras, ofrezca, en cambio, un notable «déficit» ganadero.

Las consecuencias del minifundio se traducen en diversas consecuencias negativas. La primera de ellas, las dificultades que ofrece esta situación para un adecuado control sanitario. Las instalaciones individuales presentan numerosas deficiencias. En segundo lugar, esta misma individualidad incide directamente sobre el nivel de rentabilidad de la «mini-explotación»

De ahí que, en la reunión de ayer, se hablase de una línea orientada hacia la comarcalización. La organización de este sector precisamente, prevé unas reuniones comarcales de cooperativas de las cuales habrá de salir los futuros planes de actuación.

Un punto que nos interesa destacar particularmente porque está demostrado que incide directamente en la forma de actuar de los ganaderos estriba en esa especie de «bandazos» que está dando la Administración, particularmente en lo que se refiere a las importaciones, habiendo «déficit» de producción interior. Esta inseguridad en la planificación, aún comprendiendo las dificultades que entraña el control de las evoluciones del sector, impresiona desfavorablemente al ganadero y le hace ser bastante más reacio a las innovaciones en la explotación de lo que sería de desear.

Por otra parte, a través de las impresiones de ayer, hemos podido observar que actualmente, debido al «déficit» de producción, no resulta difícil en absoluto la operación de comercializar. Aunque, en algunas operaciones, sí sería de desear un mayor grado de seriedad. Pero las explotaciones individuales tienen también, entre otras muchas, esta desventaja.

Este minifundio se vio gráficamente contrastado con la exposición de uno de los asistentes que aseguró que había visto, en una granja alemana, cómo solamente dos obreros atendían a una gran explotación ganadera.

Finalmente, resumamos en unas líneas el problema fundamental de la producción de patata. Ocurre que este producto se ve atacado, en la parte de Santo Domingo de la Calzada, por el problema de los nematodos. Además, están las dificultades de comercialización. Lo más aconsejable seguramente, como ocurre en el caso de los cereales, es ir hacia otro cultivo, en aquellas zonas donde esto sea posible.

La Caja Rural, que ha alcanzado ya su mayoría de edad, se ofreció a prestar su apoyo económico en aquellas realizaciones que se estimen necesarias para el mejor ritmo en la expansión de la riqueza de aquellos sectores que ayer concurrieron a la Asamblea. Un detalle que nos complace destacar.

Queda ya una sola reunión de las programadas por la Unión Territorial de Cooperativas del Campo, bajo la dinámica presidencia de Julio Fernández Sevilla. Será la referente al tema de los suministros, llamados a jugar un papel importante, con un matiz de coordinación general. En la primera quincena de diciembre, según hemos venido anunciando repetidamente, se celebrará un seminario en el que serán dadas a conocer las conclusiones que se han venido determinando en cada jornada. No cabe duda que estas Asambleas están resultando provechosas y que demuestran bien a las claras el interés de los hombres del campo en su promoción.

SAR: el 7 de diciembre, su «Festival de la jota»

Sociedad Artística Riojana comienza ya a preparar sus huestes. De momento, su presidente Pedro Santolaya nos acaba de ofrecer dos noticias, que supondrán dos importantes actuaciones a las que sin duda ha de responder positivamente el público logroñés.

Le preguntamos a Pedro:

—¿Cuáles son esas actuaciones programadas?

—Se trata, en primer lugar, del Festival de la Jota, que ya va siendo tradicional en este período prenavideño. Con él tratamos de cumplir una función benéfica.

—¿Destinaréis las ganancias a los establecimientos benéficos de la ciudad?

—En efecto. Con ello preparamos la "Ronda de Navidad" que como sabes trata de llevar un poco de alegría y un aguinaldo por los distintos centros logroñeses dedicados, de uno u otro modo, a los enfermos y a los necesitados.

—¿Cuándo y dónde va a ser el Festival de la Jota?

—Tendrá lugar el día 7 de diciembre, víspera de la Inmaculada, en el Teatro Bretón de los Herreros, a las siete cuarenta y cinco de la tarde.

—¿Figuras que intervendrán?

—Prácticamente, todas las que hoy destacan en la jota. Vienen, como el pasado año, desde Navarra, Aragón y Rioja. Estarán Mariano Fon y Josefina Ventura. Estarán las Hermanas Flamarique, que sólo actúan en este tipo de festivales benéficos, los joteros de Andosilla, etc. Será un auténtico "banquete" para los aficionados a la jota, que todavía son muchos. Y por ello esperamos un entradón en el teatro. De este modo conseguiremos que las ganancias sean mayores.

—¿Dónde se podrán recoger las invitaciones?

—En muebles "Anta", en Portales, y en el domicilio de la Sociedad, Cristo, 1, tercero.

—¿Algo más sobre ese Festival de la jota?

—Es interesante consignar que tendrá el sentido de "homenaje a la mujer", y que todas las mujeres que asistan recibirán un pequeño obsequio.

—¿Y el otro acto de que me hablabas al principio?

—El otro acto está programado para el 9 de diciembre, sábado, en la Parroquia de Valvanera.

—¿De qué se trata

—Se trata de la actuación del Coro "Ametxa", procedente de Irún.

—¿Por qué en Valvanera?

—La SAR y la Parroquia coinciden esta vez para hacer frente a los gastos de desplazamiento y estancia del Coro, que por cierto es uno de los más famosos de las provincias vascas. En la Parroquia quieren inaugurar de este modo el nuevo órgano. Y nosotros colaboramos con mucho gusto.

—¿Y qué va a hacer el coro "Ametxa"?

—Primero cantarán durante la misa, a las siete y media de la tarde. Y a continuación ofrecerán un concierto, del que todavía no tengo detalles de programación.

Estos son los actos prenavideños que, por ahora, ofrece la Sociedad Artística Riojana, alrededor de la fecha clave de la Inmaculada

M. RIVAS

FIEL A SU FAMA

BRILLANTE ACTUACION DE LA ORQUESTA DE CAMARA DE PARIS

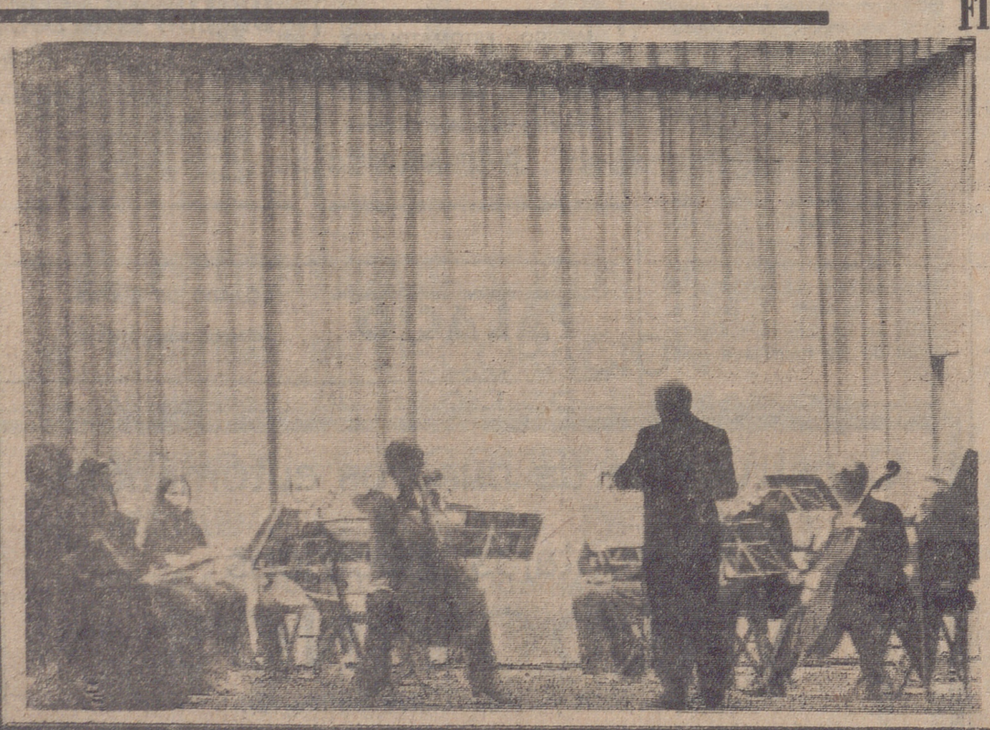

Inauguró ayer la sección musical del Instituto de Estudios Riojanos su temporada de conciertos con la intervención de la Orquesta de Cámara de París, dirigida por Pierre Duvauchelle. Fue, sin duda, un comienzo a la altura de las circunstancias y que dejó un muy grato sabor de boca entre los aficionados que llenaron la Sala «Gonzalo de Berceo». Un comienzo además, de relativa novedad, dada la procedencia de la orquesta, por la inserción de compositores franceses del barroco y rococó entre los que destacaron Couperin, en un delicioso concierto para violoncello y orquesta, sobradamente conocido entre los melómanos, pero lleno de interés para el aficionado que comienza, y nada menos que una cantata de Rameau, el músico dieciochesco por excelencia, compañero musical de Lully, y que recuerda con sus melodías una pastorela de Watteau. El mundo de la música barroca y pre-romántica francesa tiene bastante polvo de olvido en sus notas, especialmente desde el oyente español, que suele haber dedicado más sus ocios a las audiciones italianas. Pero eso no obsta para reconocer la necesidad de ampliación del campo de conocimientos, y en verdad que el concierto de ayer resultó una bella lección, original y ejecutada con auténtico dominio de los medios expresivos.

Aparte las dos piezas a que acabamos de referirnos, hemos de subrayar las tres de Juan Sebastián Bach, una Coral, una hermosa cantata para trompeta y un concierto de violín, y la sonata final, extraordinaria de riqueza melódica, también muy conocida, del compositor Teleman, también para trompeta, y que fue recibida por los oyentes con verdadero entusiasmo

Hemos de citar a los diversos solistas, porque todos ellos merecieron ser destacados. En primer término, Monique de Wint, una excelente soprano, que «bordó» la cantata en do mayor de Bach, y nos encantó en «El pastor fiel», de Rameau, demostrando excelente preparación como cantante de «Oratorios» aunque creo que también se dedica a la ópera. André Bernard, a la trompeta, magnífico en la sonata de Teleman, Maryvonne le Dizés, violinista, y un buen violoncellista, Martine Bailly, que intervino en el concierto de Couperin con gran acierto.

Por último, medida y completa la dirección de Pierre Duvauchelle, madura y experimentada batuta, que ha sido el mantenedor de la Orquesta de Cámara desde su fundación el año 1934.

Creemos que el Instituto ha comenzado con fuerza su ciclo, primer ciclo según parece, de conciertos para este curso. Supone esta una aportación decisiva al mundo melómano logroñés, y deseamos que se mantenga en la brecha con la periodicidad prometida.

(FOTO: HERCE)

Y VAN...

1-1

Páginas de deportes

Otro punto se escapa de Las Gaunas

Logroñés y Tarragona hicieron méritos para empatar a uno

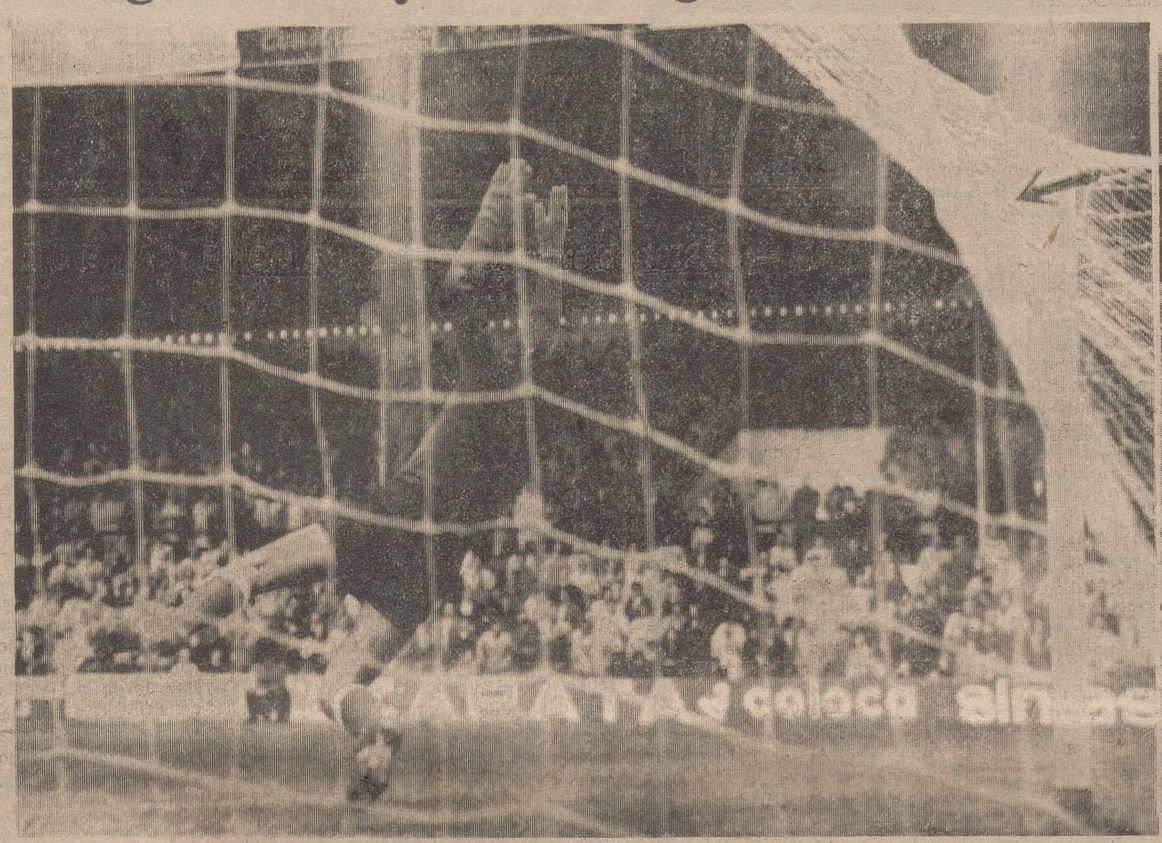

He aquí los dos momentos más importantes del partido para el Logroñés. La fotografía en la que el balón es señalado por una flecha corresponde al gol marcado por Tinín. La otra corresponde al disparo de Cenitagoya contra el larguero. Si llega a entrar este balón...

Fotos HERCE

Sigue el Logroñés sin entonar su marcha en la presente temporada. Hasta el momento, el conjunto blanqurirojo ha venido ofreciendo a sus aficionados actuaciones de cal y arena. Más o menos, dichas actuaciones se encasillan de forma en que las de cal son las que juega en feudo contrario, y las de arena las que juega en su propio campo de «Las Gaunas». Para no ser excepción, el domingo al «once» de León Lasa le tocó flotar sobre el terreno de juego frente a un rival, el Gimnástico de Tarragona, que dio una muy buena impresión por su forma de correr y de tocar el balón.

El resultado de empate a uno es más que justo, debido a que cada equipo tuvo el premio de un gol por los méritos que hizo. El Logroñés, por dominar y presionar insistentemente sobre el marco de José Luis, y el Tarragona, por mostrarse muy efectivo en la defensa y en el rápido contraataque.

Aunque el encuentro careciera de cierta calidad, sobre todo por el bajo rendimiento de los jugadores blanquirrojos, hay que decir también que en algunos momentos hubo emoción. Durante el primer tiempo se jugó con dominio alterno, como consecuencia de los dos goles que se marcaron en estos minutos. Después, en la continuación, el juego quedó congelado. Se dio la paradoja de que el Logroñés dominaba territorialmente, pero el Gimnástico atacaba.

Así se llegó al final.

LOS «HINCHAS» PESCADORES

Para presenciar el encuentro llegó a nuestra ciudad una expedición de tres autocares con pescadores del barrio marítimo de Serrallo. Nos comunicaron que a las cinco de la mañana del sábado regresaban de sus tareas del mar, cambiándose de ropa y subiendo al autocar que les llevó a Logroño. El regreso sería lo mismo. Llegar a Serrallo, cambiarse y montar nuevamente en la barca.

Tarde fría, campo en buenas condiciones. El Gimnástico salió con camiseta y pantalón blancos. Había una buena entrada en los graderíos, sin llegar a llenarse.

ALINEACIONES

LOGROÑES: Chomin; Cenitagoya, Abiega, Avila; Arana, Ferrero; Guesalaga, Berasategui Bilbao, Tinín y Simarro.

Los cambios del Logroñés tuvieron lugar en la segunda parte. En el minuto 13 sale Lavernia por Bilbao, y en el minuto 33, Hernáez sustituye a Berasategui.

GIMNASTICO: José Luis; Company, Robles, Lolín; Nebot, Laguna; Alarcón, Reina, Gallastegui, Solé y Diego.

En el minuto 38 de la segunda parte, Cayuela sustituye a Diego.

Dirigió el encuentro el colegiado castellano señor Melero, ayudado en las bandas por los señores Urosas y Blaya.

LOS DOS GOLES

Comienza el encuentro estableciéndose un despliegue del Logroñés hacia la portería contraria en busca del gol. El Tarragona, por su parte, se queda replegado, dejando a Alarcón y a Gallastegui en punta. Esta postura de los catalanes dio varios sustos a sus rivales. Por ejemplo, en el minuto 10, cuando Alarcón marca un gol que el señor Melero anuló por fuera de juego. Era, efectivamente, fuera de juego, pero era también el aviso de que había que vigilar estos contraataques.

El Logroñés, sin embargo, continúa en su constante presión sobre el marco de José Luis. Cenitago se adelanta mucho, marcando a su par, Diego.

En el minuto 24, en el momento en que los defensas catalanes repelían un balón sobre el semicírculo del área grande, Tinín se adelantó y tiró a puerta muy colocado, consiguiendo el gol riojano.

Vino entonces la gran oportunidad del Logroñés, que dobló sus efectivos de ataque aprovechando el desconcierto del rival. En este momento, Cenitagoya estrelló un balón en el larguero.

Una vez repuestos, vuelve el Gimnástico a mostrarse correoso. En el minuto 34, Alarcón cede una pelota sobre Gallastegui y desborda la defensa local. Después, Gallastegui le devuelve el esférico, marcando Alarcón a placer el gol del empate.

UN SEGUNDO TIEMPO DE TIRA Y AFLOJA

Tras este tanto, el marcador no se volvió a mover. Decayó el juego, aunque persistían las mismas características que en los cuarenta y cinco primeros minutos. Lógicamente, el Logroñés, que había bregado con más o menos fortuna, bajó su ritmo y esto lo aprovechó su rival que, se mostró siempre ágil y correoso.

Cuando faltaban unos quince minutos para que finalizara el encuentro, no se veían posibilidades de que el marcador se inclinara hacia algún bando. Y, efectivamente, así ocurrió. Llevándose el Tarragona un valioso punto.

Zósimo GARCIA

JERINGAZOS

- ¡Creador del Universo, te damos gracia, oh Dios! por perder tan sólo un punto, debiendo perder los dos.
- El punto que el Tarragona se llevó no fue sorpresa, lo decía don Arturo y también doña Teresa.
- ¿No recuerdan que el verano nos «endilgó» cuatro goles?, pongámonos bien las gafas... y veamos, ¡caracoles!
- Cuando vayas a Las Gaunas, no te vistas de postín, que te mancharás el traje y también el calcetín.
- ¡Ay, Logroñés, Logroñés, no vuelvas a las andadas! que aún te quedan cicatrices de la operación pasada.
- Si el Logroñés fuera Urtain y Frazier el Tarragona, no es extraño suponer que Urtain besara la lona.
- ¡Hay que cambiar de baraja! Sin Marín y sin Belaza, aunque cante las cuarenta, el equipo no entra en baza.
- Unas veces por mal juego, otras veces por lesiones, el caso es que a la afición ya le duelen los «riñones».
- La cabra tira hacia el monte, las ovejas al corral, y el Logroñés, como siempre, camina bastante mal.
- Hay quien dice que Jaén no es una tierra andaluza; hay quien dice que en Las Gaunas no se hacen más que [chapuzas.
- «Pa» coger peces del río hay que mojarse el «trasero», y para ganar partidos, chutar bien los delanteros.
- El domingo... ¡¡¡DEFENSIVA!!!, que ataque la Leonesa y nosotros ¡¡¡CERROJAZO!!!, que es lo que nos interesa.

GATO ROJO

Los catalanes, que jugaron al contraataque, se mostraron muy peligrosos

EL ARBITRO, A JUICIO

Presentación en Las Gaunas del colegiado castellano Ricardo Melero Guaza. Encuentro fácil de dirigir, ya que se jugó con codicia, pero con nobleza. No hubo nada punible en el campo y se limitó a pitar los pequeños castigos que se dan en todos los encuentros. Se le pasó algún que otro empujoncito, pero sin mucha importancia.

En suma, aceptable arbitraje de Melero.

VELASCO

(Foto Herce)

deportes

Gracias al Gijón, de nuevo el Barcelona en cabeza

Continúa el Santander al mando en Segunda

Ya está de nuevo el Barcelona en cabeza merced a su igualada en Gijón. Y la verdad es que, tras ver a los azulgranas no hay más remedio que reconocer que el fútbol español está de capa caída pues sumamente pobre fue su actuación, con una delantera plenamente ineficaz, dado que ambos tantos fueron marcados por su adversario.

No fue muy voluminosa la sorpresa que se produjo en Sarriá, si tenemos en cuenta que el Betis, que parecía irremisiblemente condenado a descenso, hace dos jornadas que había como resucitado obteniendo espléndidos triunfos. Continúa, eso sí, el Español, ostentando el título de imbatido, no siendo de esperar que ese su medio tropiezo sea señal de inicio de cuesta abajo. Desde luego, es muy meritoria la reacción del conjunto sevillano, que de ostentar en solitario el farolillo rojo ha dejado ya atrás a cuatro equipos.

La auténtica sorpresa se produjo en Balaidos, donde el Zaragoza, que venía flojeando ostensiblemente, venció a un Celta que daba claras señales de refortalecimiento. Con este resultado torna el equipo «maño» a situarse en el lote de los terceros, igualado en positivos y reales con el Málaga, fácil vencedor en La Rosaleda, del Coruña, con el Real Madrid que no pasó dificultades para derrotar al Burgos en el Bernabeu, y con el Atlético madrileño que se aprovechó de esa media costumbre de Las Palmas de «regalar» algo al visitante.

También sorpresa de grueso calibre en San Mamés más que por el empate por encajar el Atlético vizcaíno nada menos que tres tantos. Si bien es cierto que muy pocos esperaban que fuera a igualar en tierra vasca el colista Oviedo, el empate no tiene mucho de extraordinario, vista y probada la muy baja forma de los «colchoneros de la ciudad del Nervión»; lo realmente sorprendente, vale repetir, es ese tres, que sumados a los cuatro sufridos en Valencia indican, además de debilidad defensiva, un notorio declive en el gran internacional Iribar. Mal van las «cosas» para e histórico Athletic, que ha entrado en zona negativista con peligro de pleno hundimiento si no se ventilan pronto y bien sus líos internos.

Sigue la Real Sociedad su regular excelente campaña Esta vez fue el Valencia, que iba a la capital donostiarra con la gran inmediata moral que le había dado su «escandaloso» triunfo sobre los «ex-leones», el que sucumbió en Atocha.

Y plenamente normal esa igualada del Granada en Castellón Plenamente normal, pues el titular de la ciudad del Alhambra, es el gran empatador de la División, y el conjunto levantino está en la zona de los débiles.

SEGUNDA DIVISION

Continúa el Santander en cabeza, siendo comprensible fuera mínima su victoria casera sobre el antecolista Pontevedra, por la «furia» que tiene que emplear el equipo gallego para intentar salir de su muy difícil situación. Sigue al mando el conjunto de la Montaña, pero amenazado de cerca por dos muy temibles rivales, que en la jornada han vuelto a demostrar su gran valía, por el Murcia, que en la Condomina goleó al Tenerife, y por el Sevilla, que a la vera de la Giralda ganó claramente a otro candidato al ascenso, al Elche.

Especialista es el San Andrés en empates fuera de su campo, pero esta vez es sorprendente la igualada que consiguió en el Zorrilla, dado que el Valladolid se había convertido en uno de los grandes «cocos» y en posesión estaba de una gran moral, especialmente por su magnífica actuación en la jornada precedente. Traspiés importante para los vallisoletanos, que se alejan un tanto del lote de los favoritos.

El Mestalla, «dejándose» ganar por el Baracaldo en propio feudo, requetedemuestra su excepcional flojedad, sin conocer todavía lo que es triunfo.

Normales las victorias caseras del Hércules sobre Osasuna, del Sabadell sobre la Leonesa, del Córdoba sobre el Rayo Vallecano y del Cádiz a costa del Mallorca.

Y nuestro Logroñés... Es realmente incomprensible que luzca fortaleza en campos extraños y en casa haga el ridículo. El ridículo completo, pues aún con la ausencia de Marín, había motivos para que e equipo diera sensación, aunque escasa fuera, de que es equipo apto para Segunda División. El domingo demostró no ser apto ni para militar dignamente en categoría inferior. Sin fuerza, sin garra, deslabazado... nos dio una pena tremenda. Ya no sólo acusó la falta en sus filas de ataque de un «ejecutivo» y en general de un hombre que ordene el juego, acusó la plena endeblez de casi todos sus elementos, agudísima endeblez que a endeblez conduce por fuerza a los que forman insignificante excepción en cuanto a valía. En trece jornadas una sola victoria, es como para echar las campanas a duelo, pues lo malo, lo muy peligroso, no es precisamente ese ceder puntos en Las Gaunas, es esa demostración palpable, agudísima, de flojedad individual y colectiva, esa negación absoluta de quehacer tanto vistoso como efectivo. En esto, sí, está el gran peligro, que una afición por buena que sea, aunque tenga recio el corazón para los sinsabores, termina por congelársele el ánimo, y si esto ocurre, ya síntomas de gelidez aparecieron el domingo, le cuesta abajo no hay quien la evite. Ahora bien, como suele decirse «en este mundo todo tiene remedio menos la muerte», tengamos confianza, no en que flojeen al máximo el pequeño lote de equipos flojos, sino en el reforzamiento de la plantilla con la consiguiente eliminación de aquellos jugadores que de sobra está demostrado no son aptos para militar en Segunda División.

DEL CAMPO

Resultados y Clasificaciones

PRIMERA DIVISION

Real Madrid-Burgos	2—0
Español-Betis	2—2
Athletic de Bilbao-Oviedo	3—3
Real Sociedad-Valencia	2—1
Málaga-Coruña	4—1
Celta Zaragoza	1—2
Castellón-Granada	0—0
Gijón-Barcelona	1—1
Las Palmas-Atlético de Madrid	2—2

	J.	G.	E.	P.	F.	C.	P.
Barcelona	12	7	4	1	16	7	18+ 6
Español	12	5	7	0	19	8	17+ 5
Málaga	12	5	5	2	16	8	15+ 3
Real Madrid	12	6	3	3	14	8	15+ 3
Zaragoza	12	5	5	2	18	11	15+ 3
At. Madrid	12	6	3	3	17	11	15+ 3
Real Sociedad	12	6	2	4	13	11	14+ 2
Granada	12	3	6	3	8	11	12
Valencia	12	3	5	4	15	13	11— 1
At. Bilbao	12	4	3	5	17	15	11— 1
Gijón	12	4	3	5	12	11	11— 1
Las Palmas	12	3	4	5	15	21	10— 2
Betis	12	2	5	5	11	14	9— 3
Castellón	12	3	3	6	9	16	9— 3
Burgos	12	3	3	6	12	22	9— 3
Coruña	12	2	5	5	8	19	9— 3
Celta	12	2	4	6	10	16	8— 4
Oviedo	12	2	4	6	12	20	8— 4

PROXIMOS PARTIDOS

Real Madrid-Español
Betis-Athletic de Bilbao
Oviedo-Real Sociedad
Valencia-Málaga
Coruña-Celta
Zaragoza-Castellón
Granada-Gijón
Barcelona-Las Palmas
Burgos-Atlético de Madrid

SEGUNDA DIVISION

Hércules-Osasuna	2—0
Murcia-Tenerife	3—0
Sabadell-Leonesa	2—0
LOGROÑES-Tarragona	1—1
Santander-Pontevedra	1—0
Córdoba-Rayo Vallecano	2—0
Cádiz-Mallorca	2—0
Mestalla-Baracaldo	0—1
Valladolid-San Andrés	1—1
Sevilla-Elche	2—0

	J.	G.	E.	P.	F.	C.	P.
Santander	13	8	4	1	13	4	20+ 8
Murcia	13	9	2	2	27	10	20+ 6
Sevilla	13	6	6	1	19	8	18+ 6
Mallorca	13	8	2	3	15	7	18+ 4
Elche	13	7	3	3	19	10	17+ 5
Tarragona	13	7	2	4	17	13	16+ 2
Valladolid	13	4	7	2	13	11	15+ 3
Hércules	13	6	2	5	14	15	14
San Andrés	13	4	6	3	12	16	14+ 2
Tenerife	13	5	3	5	9	12	13— 1
Baracaldo	13	4	5	4	12	16	13+ 1
Córdoba	13	5	2	6	18	18	12
Rayo Vallecano	13	4	3	6	21	17	11— 3
Cádiz	13	3	4	6	18	17	10— 2
LOGROÑES	13	1	8	4	12	16	10— 4
Sabadell	13	3	3	7	14	19	9— 5
Osasuna	13	3	3	7	7	19	9— 3
Pontevedra	13	2	4	7	13	20	8— 6
Leonesa	13	2	4	7	11	22	8— 6
Mestalla	13	0	5	8	5	16	5— 7

PROXIMOS PARTIDOS

Hércules-Murcia
Tenerife-Sabadell
Leonesa-LOGROÑES
Tarragona-Santander
Pontevedra-Córdoba
Rayo Vallecano-Cádiz
Mallorca-Mestalla
Baracaldo-Valladolid
San Andrés-Sevilla
Osasuna-Elche

TERCERA DIVISION

At. Madrileño-Eibar	1—0
Osasuna Promesas-Castilla	1—1
Chantrea-Arechavaleta	0—0
Getafe-Ejea	2—0
Tudelano-Torrejón	1—0
Huesca-Sanse	3—0
Calvo Sotelo (A)-Calvo Sotelo (P)	2—2
Pegaso-Salamanca	1—1
Alavés-Moscardó	4—0
Béjar-Mirandés	3—0

	J.	G.	E.	P.	F.	C.	P.
Salamanca	13	9	4	0	31	7	22+10
At. Madrileño	13	8	3	2	19	10	19+ 5
Alavés	13	7	4	2	18	9	18+ 6
Castilla	13	6	5	2	23	8	17+ 3
Sanse	13	8	0	5	27	18	16+ 2
Tudelano	13	6	3	4	16	11	15+ 3
Pegase	13	5	4	4	21	16	14+ 2
Calvo Sotelo (P)	13	4	6	3	14	12	14+ 2
Eibar	13	4	5	4	16	15	13+ 1
Osasuna Pr.	13	4	5	4	15	16	13— 1
Calvo Sotelo (A)	13	5	2	6	13	16	12
Moscardó	13	5	2	6	12	17	12
Arechavaleta	13	3	6	4	13	18	12— 2
Huesca	13	4	2	7	18	20	10+ 2
Torrejón	13	3	4	6	9	10	10— 4
Ejea	13	3	4	6	15	22	10— 4
Getafe	13	5	0	8	10	16	10— 2
Mirandés	13	2	4	7	9	24	8— 6
Béjar	13	3	2	8	10	30	8—6
Chantrea	13	1	5	7	8	22	7— 7

PROXIMOS PARTIDOS

At. Madrileño-Béjar
Mirandés-Osasuna Promesas
Castilla-Chantrea
Arechavaleta-Getafe
Ejea-Tudelano
Torrejón-Huesca
Sanse-Calvo Sotelo (A)
Calvo Sotelo (P)-Pegaso
Salamanca-Alavés
Eibar-Moscardó

PRIMERA REGIONAL

Artajonés-Alfaro	3—2
Haro-Calahorra	4—2
Sangüesa-Muskaria	0—0
Peña Sport-Náxara	4—1
Cortes-La Calzada	3—1
Azkoyen-San Juan	2—0
Alesves-Logroñés Promesas	1—1
Burladés-Arnedo	2—0
Izarra-Oberena	1—0
River Ebro-Pamplona	0—0

	J.	G.	E.	P.	F.	C.	P.
LOGROÑES PR.	13	10	1	2	34	9	21+ 9
Peña Sport	13	8	4	1	25	10	20+ 6
Artajonés	13	7	4	2	18	9	18+ 4
Burladés	13	7	2	4	21	18	16+ 2
Sangüesa	13	6	4	3	22	13	16+ 2
Izarra	13	6	3	4	20	15	15+ 1
Cortes	13	6	3	4	20	22	15+ 1
Arnedo	13	5	4	4	19	20	14
Alesves	13	4	5	4	24	18	13— 1
La Calzada	13	6	1	6	18	25	13+ 1
Calahorra	13	4	4	5	19	20	12
Muskaria	13	4	4	5	11	14	12
Oberena	13	5	2	6	11	14	12
Azkoyen	13	4	4	5	12	16	12— 2
San Juan	13	5	1	7	14	[illegible]	11+ 1
Haro	13	4	2	7	14	22	10— 4
Náxara	13	4	1	8	12	20	9— 3
Pamplona	13	3	2	8	16	27	8— 4
Alfaro	13	3	1	9	19	31	7— 5
River Ebro	13	2	2	9	13	28	6— 8

PROXIMOS PARTIDOS

Alfaro-River Ebro
Calahorra-Artajonés
Muskaria-Haro
Náxara-Sangüesa
La Calzada-Peña Sport
San Juan-Cortes
Logroñés Pr.-Azkoyen

Arnedo-Alesves	
Oberena-Burladés (2)	
Pamplona-Izarra (2)	

SEGUNDA REGIONAL

Lodosa-Zarramonza	2—1
Peña Azagresa-Vianés	3—1
Berceo-At. Riojano	3—2
Yagüe-River Ega	1—0
Loyola-Alberite	(A.)
Balsamaiso-Varea	3—1
Calahorra Ind. Pradejón	0—1

	J.	G.	E.	P.	F.	C.	P.
Peña Azagresa	13	9	2	2	32	14	20+ 6
Balsamaiso	13	7	5	1	28	13	19+ 5
Berceo	13	9	1	3	36	29	19+ 5
River Ega	13	7	2	4	21	12	16+ 4
Calahorra Ind.	13	6	1	6	20	18	13— 1
Zarramonza	13	6	1	6	28	25	13+ 1
Yagüe	13	6	1	6	23	23	13— 1
At. Riojano	13	5	2	6	20	23	12
Pradejón	13	4	4	5	22	25	12— 2
Lodosa	13	5	2	6	12	18	12
Varea	13	2	5	6	17	22	9— 3
Loyola	12	2	4	6	15	25	8— 4
Vianés	13	2	4	7	13	25	8— 4
Alberite	12	2	2	8	19	34	6— 6

TERCERA REGIONAL

Injerto-Estrella	(S.)
Salvat-La Unión	5—0

JUVENILES

PRIMERA CATEGORIA

At Riojano-Yagüe	1—1

	J.	G.	E.	P.	F.	C.	P.
Iti-Mirandés	13	8	3	2	20	12	19+ 7
Balsamaiso	13	8	2	3	17	15	18+ 6
Berceo	13	8	1	4	19	12	17+ 3
Logroñés	13	5	6	2	17	8	16+ 2
Arnedo	13	4	6	3	17	16	14+ 2
Yagüe	13	6	1	6	19	12	13+ 1
Náxara	13	5	2	6	26	19	12— 2
At. Riojano	13	3	2	8	17	22	8— 4
La Unión	13	1	5	7	9	28	7— 7
Loyola	13	1	4	8	10	27	6— 8

SEGUNDA CATEGORIA

Haro-Berceo B	4—0
La Calzada-Logroñés B	2—1
Alberite-Balsamaiso B	0—2
Deóbriga-Radio Juventud	0—0
Estrella-Rápid	1—2

	J.	G.	E.	P.	F.	C.	P.
Deóbriga	11	8	3	0	34	9	19+ 9
Radio Juventud	11	7	2	2	24	11	16+ 6
Haro	11	7	1	3	25	10	15+ 3
Logroñés B	11	7	1	3	19	11	15+ 3
La Calzada	11	5	3	3	16	14	13+ 1
Rápid	11	6	1	4	18	17	13+ 3
Balsamaiso B	11	3	1	7	11	26	7— 5
Berceo B	11	2	2	7	10	23	6— 6
Estrella	11	1	3	7	12	24	3— 5
Alberite	11	0	1	10	2	33	1— 9

NOTA.—Estrella figura con dos puntos menos por sanción federativa.

LA QUINIELA GANADORA

REAL MADRID-BURGOS	1
ESPAÑOL-BETIS	x
At. BILBAO-OVIEDO	x
REAL SOCIEDAD-VALENCIA	1
MALAGA-CORUÑA	1
CELTA-ZARAGOZA	2
CASTELLON-GRANADA	x
GIJON-BARCELONA	x
SABADELL-LEONESA	1
LOGROÑES-TARRAGONA	x
SANTANDER-PONTEVEDRA	1
CÁDIZ-MALLORCA	1
VALLADOLID-SAN ANDRES	x
SEVILLA-ELCHE	1

PRIMERA REGIONAL

Sigue de líder el Logroñés Promesas, que empató en Villafranca

Una jornada más y sigue con el liderato el Logroñés Promesas, que consiguió un valioso positivo en Villafranca frente al Alesves.

Continúa en segunda posición la Peña Sport, que batió al Náxara con claridad. Los de La Salera los tenemos ya en posición de descenso.

A punto estuvo el Alfaro de alcanzar algo positivo en Artajona, donde perdió por un apretado 3-2. Vamos a ver si los alfareños reaccionan de una vez y van saliendo de esa zona negra en la que se encuentran metidos.

Brillante triunfo del Haro sobre el Calahorra. Los jarreros otra vez de la mano de Grijuela batieron bien a los rojillos, que siguen sin cuajar y no parece habrá que contar con ellos para los lugares de altura.

El Arnedo perdió en Burlada ante un Burladés que se mantiene en buena línea. Derrota, pues, lógica de los arnedanos, teniendo en cuenta la valía del rival.

No pudo La Calzada puntuar en su desplazamiento a Cortes y le hubiese venido muy bien al conjunto del Rollo, ya que el próximo domingo visita Santo Domingo la peligrosa Peña Sport.

En Peralta, el Azkoyen batió con claridad al siempre peligroso San Juan. El triunfo permite a los peralteses mantenerse en zona más bien cómoda.

Quien continúa fuerte en su feudo es el Izarra que batió por un solitario tanto al Oberena. Los estellicas marchan por la zona alta y los mangas verdes por la parte templada

No ratificó el River Ebro su recuperación al dejarse llevar un punto por el Pamplona en San Miguel. Los rinconeros siguen aferrados al farolillo rojo de la clasificación de donde será difícil salir si no se ganan los partidos de casa.

Reparto de puntos en Sangüesa entre dos conjuntos de los más calificados del lote como son el titular de aquella población navarra y el Muskaria, de Tudela.

VELASCO

Así actuaron los equipos

EL TARRAGONA

Buena, muy buena la impresión que ha dejado el Tarragona a su paso por Las Gaunas. Montó un dispositivo táctico de contención, dejando únicamente en punta a dos hombres: Alarcón y Gallastegui. Claro que estos dos hombres, con gran habilidad, traían en jaque constante a la zaga local, y además el resto de sus compañeros se desdoblaron perfectamente, apoyando sus acciones de ataque muy bien.

En estos menesteres de salir desde atrás destacó la gran labor de Reina, que corrió el campo muchas veces en una labor tremendamente efectiva para su equipo. También Nebot fue otro de los que trabajó mucho

Atrás jugó el Tarragona con tranquilidad y serenidad dominando sus hombres el área y no permitiendo al contraro muchas oportunidades de gol, de tal forma que el tanto encajado por José Luis fue como consecuencia de un disparo afortunado de Tinín desde muy lejos.

Buena nota para este Tarragona que, siguiendo en esa línea de juego, tendrá una campaña muy tranquila. Se llevó justamente una igualada, que muy bien pudo ser victoria, pues dicho queda que contragolpeó muchas veces y bien. Importante tomar nota de que defendió con muchos hombres, pero atacó también con muchos, pues incluso el central Robles subió en muchas ocasiones al remate

EL LOGROÑES

Paso atrás del Logroñés en esta carrera para escapar de los puestos peligrosos de la tabla. Como es normal ya esta temporada, el equipo juega con excesiva responsabilidad con miedo, y ello se deja sentir en el rendimiento; se quieren hacer las cosas deprisa, se bombea con exceso el balón y con ello se dan facilidades al rival.

Fue una pena no aprovechar aquellos minutos de euforia tras conseguir el gol que pudieron dejar sentenciado el encuentro. Tras conseguir la igualada el Tarragona, el equipo se desconcertó un tanto y ya nunca pudieron con el rival que, más tranquilo y sosegado, dominaba la situación porque aunque territorialmente dominaba el cuadro local la verdad es que el timón del encuentro lo llevaba el Tarragona. En el centro no se mandaba, porque Ferrero sigue lento y sin coger forma; no hizo más que una jugada individual con disparo alto; Berasategui no entregó un balón en condiciones nunca, y Tinín, con mucho genio y ganas de luchar, poco podía ordenar en esa zona la salida de Lavernia no arregló nada. Atrás hubo algún que otro titubeo, y es que Abiega sigue actuando sin confianza. Cenitagoya se lanzó al ataque, pero se olvidó algo de su par, y Avila mantuvo una constante lucha con Alarcón, en las que unas veces salió airoso y otras no.

Chomin se despistó un poco en el gol, al creer que Alarcón iba a cruzar el balón, pero tuvo una intervención muy buena en la segunda parte cuando Lolín se coló y estuvo en buena posición de disparo.

Los hombres de ataque muy poco hicieron en esta ocasión. Guesalaga y Bilbao prácticamente nada, y Simarro tuvo la más floja actuación desde que milita en las filas rojiblancas.

Total, muy flojo encuentro del Logroñés, que notó mucho las ausencias de algunos jugadores Esperemos que ello no influya en la moral y en los desplazamientos se siga la buena racha, ya que mientras se puntúe fuera, las posibilidades de mantener el tipo son muchas, pues en Las Gaunas se ganará algún partido.

J. M. FERNANDEZ

Los delanteros blanquirrojos tuvieron mala fortuna en el remate. (Foto HERCE)

EL LOGROÑES PROMESAS EMPATO DE PENALTY EN VILLAFRANCA

El Logroñés Promesas sumó un positivo a su casillero después de rendir visita a Villafranca de Navarra, donde el Alesves presentó cara para lograr el triunfo, pero los blanquirrojos, aunque a última hora, lograban la igualada.

Sigue así el Logroñés Promesas su carrera hacia la ansiada Tercera División, aunque está bien claro que no es un camino de rosas.

El domingo, tras un primer tiempo infructuoso por ambas parte, a los 27 minutos de la segunda conseguían los navarros su primer gol al lanzar el veterano Serafín un saque de esquina que despejado por Rituerto dio en la espalda de Olalde, entrando al interior del portal riojano.

Seis minutos más tarde se produce una jugada confusa en el área navarra. Entre Fidel al remate y coloca la pelota de cabeza fuera del alcance del portero navarro, pero cuando atravesaba la línea un defensa la detiene con las manos. El penalty lo transforma Chirri en el gol del empate.

Dirigió el estellica Martínez Laplaza. Aceptable su labor.

Señalemos el incidente de que en una jugada cercana a la banda y a resultas de una carga que Chirri dio a un contrario, un espectador acundo saltó al rectángulo y agredió al jugador blanquirrojo.

El equipo riojano alineó a Rituerto; Izquierdo, Bermúdez, Olalde; Fidel, Corral; Antón, Chirri, Magaña, Cámara e Iriarte.

En el segundo tiempo apareció Isi por [illegible] cas al final salió López a sustituir a Antón.

LOPETEGUI

Chirri, autor del gol del Logroñés Promesas al ejecutar un penalty y víctima de las iras de un espectador que saltó a agredirle.

(Foto Herce)

CASETAS

DAUDER: «En el gol anulado no había falta»

Vicente Dauder, entrenador del Gimnástico de Tarragona, contestó a las preguntas que le formularon. Entre otras cosas, dijo:

—Ha sido un partido en qus los dos equipos han derrochado facultades y energías Unas veces ha salido bien; otras, mal, pero, en resumen, ha sido un buen encuentro.

—Ya conocíamos al Logroñés por los partidos que jugamos antes de que diera comienzo la Liga. Por ello, nuestra táctica se ha limitado a contrastar su fuerza y contraatacar.

—El Logroñés es el mismo equipo del año pasado, aunque en esta ocasión faltaban buenos jugadores, como Belaza. Marín y Juan Fermín.

—El Gimnástico es un equipo modesto, que juega sobre la base de que debe anticiparse a las jugadas.

—En el gol anulado no había falta.

—El Tarragona juega siempre con este sistema, aunque esta vez nos hemos replegado porque empujaba el rival

—Es más fácil jugar fuera de casa que en casa, por la sencilla razón de que es más fácil destruir que crear.

—En Segunda División, los equipos están muy igualados, salvo el Elche, que es el equipo que más me ha gustado. El resto poseen igualdad de fuerzas.

—Arana ha sido el mejor jugador del Logroñés.

LASA: «Es iluso pensar que vamos a ganar todos los partidos de casa»

Por su parte, León Lasa, preparador blanquirrojo, dijo:

—No es un paso atrás. Hay que contar con que en casa se pueden empatar partidos. Sería iluso pensar que todos los partidos que vayamos a jugar en Las Gaunas iban a ser victorias.

—El partido no ha sido muy bueno.

—En el primer tiempo tras nuestro gol, tuvimos dos buenas oportunidades. Si hubieran entrado...

—Pero ellos empataron y crearon peligros a través de sus jugadores en punta: Gallastegui y Alarcón.

—Cuando se domina mucho, los contraataques son más peligrosos.

—Es más cómodo jugar al contraataque Los que atacan se cansan más

—Hay que contar con los titulares y con los que no lo son. De lo contrario, en una plantilla sólo harían falta once jugadores.

—¿Sorprender el Tarragona? No. Temo a todos los equipos en casa. Todos nos crearán problemas, de la misma forma que nosotros fuera.

—Los lesionados siguen en período de recuperación Quizá para el próximo desplazamiento quien se encuentre mejor sea García Fernández.

JORGE SAULEDA

Resultados de balonmano

En la jornada del domingo, de balonmano de primera catego guientes resultados:

Alberite-OJE 13-12
Berceo-Yagüe 5-9
Juval-Estrella del Norte 14-20

correspondiente al campeonato ría provincial, se dieron los si-

—. D. Forofo; ¿a que no sabe cómo le llaman al Logroñés?

—. ¿...?

—. Sí hombre sí; Atila el rey de los «1», porque es el equipo de 2.ª División que más veces ha empatado.

GARCIA
ACADEMIA DE CONDUCTORES
MAS DE 20 AÑOS DE EXPERIENCIA. MILES DE ALUMNOS DE DOS GENERACIONES.
ENSEÑANZA COMODA Y COMPLETA Gran Vía 16 Tel. 22-07-00

CALZADOS ANTON
ES EL CAMPEON

Un nuevo concepto de vestir:

géneros de punto
crilenka®

CRILENKA,
La fibra acrílica
producida en España
por Cyanenka, S.A.
de venta en:
LA IDEAL

PARA SU CHALET forlady PARA SU PISO

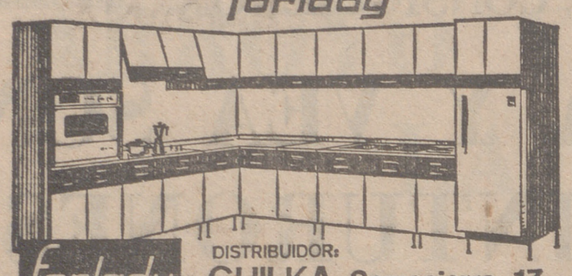

forlady DISTRIBUIDOR: GUILKA-Somosierra, 17.

PHILIPS modelos 1973
por 795 pts. al mes

	p.v.p.	plazos
TIPO 20"	22.977	795 pts.
TIPO 24"	26.450	895 pts.

¡LOS MEJORES PRECIOS AL CONTADO!
¡¡cambiamos su viejo televisor!!
RADIO MORENO
GRAN VIA, 40 BILBAO | VARA REY, 7 LOGROÑO

ALTAMENTE deportivas

SUS VACACIONES otoño-invierno
ESQUI
CANDANCHU-FORMIGAL
SUPERMOLINA-ANDORRA
una semana DESDE 3.610 Ptas.
Incluye este precio:
Pensión completa en hotel. Clases diarias de esquí por profesores titulados. Utilización gratuita de remontes mecánicos.
TEMPORADA: Del 3 de diciembre al 22 de abril.
OTRAS PROGRAMACIONES A LAS MEJORES PISTAS DE ESQUI DE EUROPA
SOLICITE INFORMACION EN:
VIAJES ECUADOR
"CREAMOS TURISMO"
Agencia Internacional de Viajes (G. A. T. n.º 68)
Avda. España, 2 - Teléfono 22 04 54 - LOGROÑO
32 OFICINAS AL SERVICIO DE NUESTROS CLIENTES

AJEDREZ

Torneo internacional

PALMA DE MALLORCA, 27 (Alfil). — Ha comenzado en esta ciudad el octavo gran torneo internacional de ajedrez, que patrocina el Ayuntamiento de Palma de Mallorca y organiza la Federación Balear.

El gran maestro Boris Spassky, ha sido "forfait" a última hora por no encontrarse físicamente en condiciones de ofrecer resistencia a los grandes maestros internacionales que participan.

En la primera ronda, Bellón (España) perdió ante el rumano Gueorgui, en la jugada 25.

El yugoslavo Lubóyevic venció al español Medina, en la jugada 40, con sistema catalán.

Hicieron tablas Adervaj (URSS) y el español Pomar en la 38, con defensa siciliana de Pomar.

QUINIELAS

66 DE CATORCE, A 1.062.830 PESETAS

MADRID, 27 (Alfil). — Resultado provisional del escrutinio de las Apuestas Mutuas Deportivas Benéficas correspondientes a las XIII jornada, del día 26 de noviembre de 1972.

Columnas: 76.523.780.

Recaudación: 382.618.900 pesetas.

55 por ciento de premios: 210.440.395 pesetas.

70.146.798 pesetas a repartir entre 66 de 14 aciertos, a pesetas 1.062.830.

Igual cantidad a repartir entre 2.174 de 13, a 32.266 pts.

Igual cantidad a repartir entre 29.719 de 12, a 2.360 pts.

En Inglaterra, los «amateurs» en fútbol desaparecen

LONDRES, 27 (Alfil). — El Consejo de la Asociación de Fútbol de Inglaterra ha decidido hoy suprimir la distinción entre amateurs y profesionales en el fútbol inglés.

La decisión de que todos los futbolistas, pagados o no, fuesen calificados sencillamente como "jugdaores", y que fue aprobada por casi absoluta unanimidad, entrará en vigor a más tardar en la temporada 1974-75.

El secretario de Asociación de Fútbol, Denis Follow, subrayó esta tarde que los reglamentos relativos a la condición de "amateur" en Inglaterra no siempre han sido respetados y que se han producido "irregularidades". En consecuencia, la Asociación de Fútbol suprimirá el estado de "amateur".

San Román, nuevo director de Deportes

MADRID, 27 (Pyresa).— Ha sido nombrado director de Deportes de la Delegación Nacional de Educación Física y Deportes don Alberto San Román y de la Fuente, quien sustituye en el cargo a don Anselmo López.

El señor San Román y de la Fuente nació en Madrid el 15 de febrero de 1923. Es abogado.

Jugador de baloncesto del equipo infantil del Real Madrid, pasó luego a equipos de primera categoría, como el Ateneo y el equipo del SEU.

Como jugador de balonmano formó parte de los equipos del Frente de Juventudes de Madrid, equipo nacional del SEU, Atlético de Madrid y Club San Fernando.

Practicó asimismo el hockey sobre hierba, especialidad en la que formó en las filas de los equipos Real Madrid, Imperio y Atlético de Madrid.

Como nadador y atleta, tomó parte en competiciones oficiales del Frente de Juventudes.

Fue internacional absoluto de balonmano e internacional universitario en las selecciones nacionales de baloncesto y hockey sobre hierba.

El señor San Román inició sus actividades directivas en el año 1942 en el seno del Frente de Juventudes. Durante nueve años y desde su fundación fue miembro del Comité Técnico Nacional de Competiciones Escolares.

En 1949 es nombrado vocal de las Federaciones Nacionales de Balonmano y Hockey sobre Hierba.

A partir de 1955 queda vinculado a la Federación de Balonmano, de la que es nombrado presidente en 1965.

En septiembre de 1970 es elegido vicepresidente 2.º de la Federación Internacional de Balonmano y en agosto de 1972 pasa a ser vicepresidente 1.º de dicho organismo. En los recientes Juegos Olímpicos de Munich actuó como miembro del Jurado olímpico de balonmano.

Es miembro del Comité Olímpico Español desde 1965.

Está en posesión de la Medalla de Plata al Mérito Deportivo y de la Medalla de Oro al Mérito en Balonmano.

En 1953 se le concedió la Medalla de la Juventud y del Deporte de Francia, y en 1967 la Copa "García Doctor".

AUTOMOVILISMO

EL DOMINGO, UNA IMPORTANTE PRUEBA: I TROFEO SYLVIA

El incremento que está tomando el automovilismo deportivo en nuestra provincia es una nota bien clara de la importancia que hoy en día tiene este deporte que pronto dejará de ser de minorías, por lo menos en lo que a espectadores se refiere.

Varias firmas comerciales de nuestra capital se han dado cuenta de que esto es una manera más y muy efectiva para darse a conocer al público y dado que la propaganda es muy efectiva. Ahora bien, Sylvia, Arte y Decoración, no se ha querido limitar a conocer por medio de los clásicos «cartelitos» en el coche, sino que como empresa joven, consciente y emprededora, ha cogido para sí, ayudada por el A. C. R., la difícil responsabilidad de organizar toda una prueba de velocidad.

Esta prueba es la denominada "I Trofeo Sylvia" y su trazado es desde la cercana villa de Oyón hasta Barriobusto (8,400 Km.), una carretera difícil, sinuosa y muy peligrosa por la rapidez, pero no dudamos que tendrá mucha aceptación entre los pilotos, dado que éstos no quieren las cosas fáciles, sino todo lo contrario, el clásico "más difícil todavía", que es lo que aumenta el prestigio de un piloto y de una prueba.

En cuanto a las inscripciones, es pronto todavía para adelantar una lista, pero en el A. C. R. son muchas las llamadas de toda España pidiendo información sobre esta prueba, lo que hace suponer que se verá coronada con el éxito en lo que a inscripciones se refiere.

Merece especial interés dentro de este "I Trofeo Sylvia" la lucha que los dos jóvenes pilotos locales: E. Villar y J. Mendizábal, llevarán a cabo por dilucidar el primer puesto en el campeonato provincial, dado que la diferencia de puntos es mínima (Mendizábal, 127, y Villar, 126) y cualquier pequeño fallo de uno de estos pilotos puede darle la victoria al otro.

Desde estas líneas el A.C.R. quiere agradecer a Sylvia, Arte y Decoración, el interés que ha demostrado por el automovilismo riojano y desea que esta prueba sirva de estímulo a las demás firmas comerciales para que colaboren en futuras pruebas, contribuyendo al crecimiento del automovilismo riojano.

J. FORONDA

BOXEO

RONDON-URTAIN

MADRID, 27 (Alfil). — "Una victoria sobre Urtain revalorizaría mucho mi carrera en este momento", ha declarado esta noche a "Alfil" el venezolano Vicente Raúl Rondón, ex-campeón mundial de los pesos semipesados, que el viernes próximo se enfrentará a José Manuel Ibar "Urtain", en el Pabellón de Deportes del Real Madrid, dentro de la categoría de los pesos pesados.

Rondón llegó esta mañana a Madrid, a primera hora, y esta tarde efectuó su primer entrenamiento en el gimnasio del Palacio de los Deportes.

Lucha

Equipo que regresa

MADRID, 27 (Alfil). — Ha regresado esta noche de Rusia el equipo español de lucha que intervino en el primer campeonato de Europa de este deporte, en modalidad de sambo.

España consiguió tres medallas de bronce y en la clasificación general por equipos logró el quinto puesto.

REGALO DE «200 PLATOS DE ARROZ»
A TODA COMPRADORA DE
EL LIBRO DEL PUNTO

¡LA OBRA IDEAL PARA TODA MUJER HACENDOSA! ¡SEPA HACER LOS MAS MODERNOS JERSEYS PARA USTED, SU MARIDO Y SUS HIJOS!
La obra explica, además de toda la confección de prendas de punto para el hombre, la mujer y el niño, todo lo que hace referencia al arte de tejer a mano: tapetes, alfombras, mantelitos, colchas, etc., etc.
¡240 MUESTRAS! ¡DOMINE LA LANA Y EL GANCHILLO!
Encuadernación en tela y oro fino, 445 páginas, 30 hojas especiales de fotografías, 240 fotografías de muestras de punto con sus respectivas explicaciones, 24 láminas con modelos de jerseys, vestidos, faldas de punto, etc., etc.
VALE 500 PESETAS
¡SOLO POR 248 PTAS.! (más 20 ptas. de gastos)

Sírvanse enviarme «EL LIBRO DEL PUNTO» a reembolso de 268 pesetas, acompañado del REGALO del libro «200 PLATOS DE ARROZ» (doscientas maneras distintas de condimentar el arroz). Edición bien presentada. 128 páginas. Cubierta en colores.
Doña ... ...
Calle ... ...
Población ... ... Provincia ... ...
Además, REGALAMOS el tomo que pueden leer usted y sus hijos: «LOS REYES CATOLICOS». La vida de la Reina Isabel y del Rey don Fernando, que han de conocer todos los españoles. Portada en colores.
Si nos envía el pedido antes de diez días, le REGALAREMOS, además, el tomo «PARA SER JOVEN». Vd., señora, con las experiencias y consejos de este libro, permanecerá siempre bella, joven y atractiva. 128 págs. Portada en colores. Asimismo le enviaremos de REGALO la interesante novela de 130 págs. de M. García Viño titulada: «EL PEDESTAL». ¿Y por qué aquel joven que llegaba de Madrid al tranquilo pueblo de Encinares enamoró de pronto a Isabel? ¿No era ella la novia de Mario?
Y, por último, le enviaremos un magnífico reportaje sobre «PAGINAS DE LA HISTORIA DE ESPAÑA» y diez cuentos infantiles surtidos (tamaño 13,5 x 9,5 cms.)
N. R.

Envíe este cupón a LIBROS ALVEO. Dpt°. 1.° Aragón, 387. - BARCELONA-13

Coyuntura industrial

Hay continuidad en el proceso expansivo del sector industrial

MADRID, 27. (Pyresa).—La encuesta de coyuntura del Ministerio de Industria correspondiente al mes de octubre ha puesto de relieve la continuidad del proceso expansivo de la actividad del sector industrial que, de forma prácticamente ininterrumpida, se viene registrando desde marzo de 1971.

La cartera de pedidos del sector industrial —excluida la construcción— ha vuelto a experimentar un nuevo y considerable aumento con respecto al nivel existente en el mes precedente.

La intensidad en la variación de la demanda ha sido muy diferente en las tres agrupaciones del sector industrial. La demanda de bienes de consumo —que venía mostrando una cierta atonía— ha dado un fuerte tirón; la de bienes intermedios ha experimentado asimismo una sensible mejoría; en cambio, la presión de la demanda de bienes de inversión —excluida la construcción— ha cedido ligeramente para situarse a niveles más en consonancia con los de las otras dos agrupaciones.

El nivel de «stokcs» de productos terminados ha proseguido su suave tendencia, decreciendo, manteniéndose a una cota ligeramente inferior a la normal —la más baja del último quinquenio—. Han influido en este descenso las tres agrupaciones, sobre todo la de bienes de consumo —cuyo nivel de «stocks», que se encontraba encima del normal, ha pasado a situarse por debajo del mismo—, seguida de la de bienes intermedios y bienes de inversión —excluida la construcción—. Las tres agrupaciones ofrecen un nivel de «stocks» de productos acabados inferior al normal, siendo el más bajo el correspondiente a la agrupación de bienes de inversión.

Las previsiones de los empresarios sobre la tendencia de la producción del sector industrial, en su conjunto —excluida la construcción—, han empeorado ligeramente, rompiendo la tendencia del último trimestre. No obstante, las expectativas son todavía más optimistas que las apuntadas en junio y julio últimos, con lo que debe hablarse de estabilización a niveles altos, más bien que de empeoramiento. Puede decirse que las expectativas en las tres agrupaciones son francamente favorables.

Las previsiones de los empresarios sobre la tendencia de los precios en los próximos tres meses se han mantenido estacionarias, después de un ininterrumpido aumento de la presión alcista iniciada en junio del presente año. Mientras se ha reforzado la presión alcista en la agrupación de bienes de inversión —excluida la construcción—, ha cedido en la de bienes de consumo y se ha mantenido estacionaria en la de bienes intermedios. Las mayores tensiones de precios siguen registrándose, como ha venido ocurriendo a lo largo de todo el año, en la agrupación de bienes de inversión, seguida de la de bienes de consumo.

Los resultados de la encuesta relativos al sector de la construcción muestran una sustancial melora en el nivel de contratación con respecto a la situación del mes precedente, alcanzándose prácticamente el nivel considerado como normal por los empresarios del sector. Este resultado ha sido alcanzado como consecuencia del fuerte aumento de la contratación en el sector de las construcciones industriales y un incremento regular en el de la vivienda, pese a lo cual ambos sectores siguen situados por debajo del nivel normal. Por lo que se refiere al sector de obras públicas, el nivel de contratación se ha mantenido estabilizado y bastante por encima de la normalidad.

El volumen de obra ejecutada ha mejorado también en forma sustancial, alcanzándose de igual modo el nivel considerado como normal por las empresas constructoras. La mejoría se ha debido fundamentalmente a la registrada en el sector de las construcciones industriales. El volumen de obra ejecutada ha mejorado también en el sector de la vivienda y algo menos en el de obras públicas, único sector que sigue situado por debajo de la normalidad.

La previsión de los empresarios sobre la tendencia de los precios en el sector de la construcción apunta hacia el alza con intensidad superior a la del mes precedente. Dicha situación es el resultado del comportamiento de los diversos componentes del coste de la construcción —mano de obra y materiales.

La adquisición de maquinaria ha vuelto a recuperar los elevados niveles que la caracterizaron en meses anteriores, después del fuerte retroceso registrado en el último mes. Ello es consecuencia lógica de la notable mejora experimentada en el nivel de contratación de obras.

El tiempo en España

FRIO

Tiempo previsto para hoy: Los mapas para hoy dan el anticiclón en el Mediterráneo Central y otro núcleo de altas presiones en Azores. Al Norte de Escocia hay una borrasca muy profunda, con una secundaria sobre el Oeste de Francia. Hay bajas presiones en el Norte de Africa. Los vientos en la Península soplarán de componente Este, más flojos, y para hoy se espera un empeoramiento del tiempo en Galicia, con chubascos, que por la tarde se extenderán al Cantábrico. Continuará el cielo nuboso o cubierto, con chubascos, en Levante, Segura, Sur y Este de Andalucía y comarcas de la Mancha, Centro y Extremadura, donde se registrarán chubascos, que podrán ser de nieve en la divisoria ibérica y sistema central. En Baleares y Canarias, nuboso, con chubascos En el resto de España, poco nuboso, esperándose fuertes heladas

EN LA RIOJA

DATOS FACILITADOS POR EL OBSERVATORIO DE LOGROÑO

Máxima, 9'4 grados, a las 15,15 horas. Mínima, 3'4 grados, a las 8 horas. Media. 3 grados. Presión atmosférica 740, estacionaria. Humedad relativa: Máxima, 92 por ciento, a las 8 horas, y mínima, 44 or ciento, a las 15'20 horas. Lució el Sol 7 horas. Sale el Sol a las 6,54 horas y se pone a las 4'24.

Delegación de Agricultura

NORMAS PARA LA CAMPAÑA VINICO - ALCOHOLERA

En el "Boletín Oficial del Estado" núm. 280 página 20.809, de 22 de noviembre de 1972 se inserta una resolución del FORPPA, por la que se dan normas para el cumplimiento de la entrega vínica obligatoria establecida por la campaña vinico-alcoholera 1972-1973, de la que entresacamos los puntos principales para los productos de vinos, mostos y / o mistelas y para las Juntas Locales Vitivinícolas.

Primera.—De acuerdo con lo establecido en el artículo 10, punto uno del decreto 2324/1972 todo productor de vino o mosto destinado a vinificación, así como los elaboradores de mistelas, durante la presente campaña quedan obligados a la entrega de un diez por ciento, en grados absolutos, de la riqueza alcohólica natural (efectiva y en potencia) contenida en los, vinos, mostos y /o mistelas por él elaborados.

Segunda.—Cada bodega elaboradora utilizará para la declaración de entrega vínica obligatoria los partes del "Declaración de bodega elaboradora de vinos, mostos y / o mistelas", cuyo modelo figura en el anexo número 1 de esta disposición, y que serán facilitados a través de la Delegación Provincial del Ministerio de Agricultura.

Tercera.—Esta declaración, debidamente cumplimentada en ejemplar cuadruplicado, será entregada por las bodegas elaboradoras, de acuerdo con lo dispuesto en la Orden del Ministerio de Agricultura de 9 de noviembre de 1972, en la Junta Local Vitivinícola correspondiente al término municipal donde radique la bodega, antes del 15 de diciembre de 1972.

Cuarta.—Las Juntas Locales Vitivinícolas, una vez visados los cuatro ejemplares, remitirán el primero (de la "Declaración de bodega elaboradora de vinos, mostos y / o mistelas") a la Comisión de Compra de Excedentes de Vino (en lo sucesivo C. C. E. V.), calle de Almagro número 33, Madrid-6, y el cuarto, a la Delegación Provincial de Abastecimientos y Transportes (C. A. T.), como Delegación Provincial de la C. C. E. V., con anterioridad al 31 de diciembre de 1972.

El segundo ejemplar de esta declaración quedará en poder de la Junta Local Vitivinícola, devolviendo el tercero a la bodega elaboradora.

Décima.—Cada bodega elaboradora comunicará por escrito a la C. C. E. V., antes del 30 de junio de 1973 y dentro de los quince días siguientes a la entrega, el nombre y domicilio de la fábrica de alcohol colaboradora, libremente elegida por ella, en que hayan sido entregados los productos o subproductos necesarios para cumplimentar la obligación de entrega a alcohol vínico de un 10 por 100 en grados absolutos, de la riqueza alcohólica natural (efectiva y en potencia) contenida en los vinos, mostos y / o mistelas elaborados por cada bodega.

Undécima.—La operación de entrega se justificará en un "Parte de entrega de subproductos", cuyo modelo figura en el anexo número 3. Este parte se extenderá por la Entidad colaboradora en ejemplar cuadruplicado, remitiendo el primero a la C. C. E. V. (Almagro número 33, Madrid), el segundo se entregará a la bodega elaboradora, el tercero quedará en poder de la entidad colaboradora, remitiéndose el cuarto ejemplar a la Delegación Provincial de a C. C. E. V.

✝

EL SEÑOR

DON JULIAN RODRIGUEZ MURO

FALLECIO EN EL DIA DE AYER EN MURILLO DE RIO LEZA, A LOS 41 AÑOS DE EDAD
habiendo recibido los Santos Sacramentos y la Bendición Apostólica de Su Santidad
R. I. P.

Su resignada esposa, doña Francisca Serón Olarte; hijos, Isabel y Julián; padres, don Julián y doña Ildefonsa; padres políticos, don Sabino y doña Isabel; hermanos, don Germán, doña Teresa, doña Carmen y don Fernando; hermanos políticos, doña Daniela y don Javier Serón; tíos, sobrinos, primos y demás familia, participan a sus amistades tan sensible pérdida y les ruegan una oración por el eterno descanso de su alma, por cuyo piadoso favor les quedarán muy agradecidos.

Murillo de Río Leza, 28 de noviembre de 1972.

IGLESIA PARROQUIAL. — San Esteban.
FUNERAL Y MISA DE REQUIEM. — HOY, MARTES, a das CUATRO.
CONDUCCION DEL CADAVER. — A continuación.
Nota. — De la Estación de Autobuses de Logroño saldrá un coche de la Empresa Del Campo a las tres y media para los que deseen asistir a los actos.

✝

LA SEÑORITA

Doña Cesárea Arnedo Cadarso

FALLECIO EN EL DIA DE AYER, A LOS 62 AÑOS DE EDAD
habiendo recibido los Santos Sacramentos
R. I. P.

Sus resignados hermanos, doña Felisa, doña Elena y don Pablo (Capataz de Obras Públicas); hermanas políticas, sobrinos, y demás familia, y su estimada amiga Paca, participan a sus amistades tan sensible pérdida y les ruegan una oración por el eterno descanso de su alma y la asistencia a los actos que a continuación se detallan, por cuyo favor les quedarán muy agradecidos.

Logroño, 28 de noviembre de 1972.

IGLESIA PARROQUIAL.—Corazón de María.
FUNERAL Y MISA DE REQUIEM.—HOY, MARTES, a las CINCO.
CONDUCCION DEL CADAVER.—A continuación.
CASA MORTUORIA. — General Franco, 37.
Nota. — A las cuatro saldrá un autobús de Corera de la Empresa Marino de Torre para los quedeseen asistir a los actos.

✝

EL SEÑOR

DON JULIAN RODRIGUEZ MURO

Empleado de RIAUTO, S. A.

FALLECIO EN EL DIA DE AYER EN MURILLO DE RIO LEZA, A LOS 41 AÑOS DE EDAD
habiendo recibido los Santos Sacramentos y la Bendición Apostólica de Su Santidad
R. I. P.

La Razón Social Riojana de Automoción y sus compañeros de trabajo, participan a sus amistades tan sensible pérdida y les ruegan una oración por el eterno descanso de su alma y la asistencia a los actos que a continuación se detallan, por cuyo piadoso favor les quedarán muy agradecidos.

Logroño, 28 de noviembre de 1972.

IGLESIA PARROQUIAL. — San Esteban, de Murillo de Río Leza.
FUNERAL Y MISA DE REQUIEM. — HOY, MARTES, a las CUATRO.
CONDUCCION DEL CADAVER. — A continuación.
Nota. — De la Estación de Autobuses saldrá un coche de la Empresa Del Campo a las tres y media para los que deseen asistir a los actos.

✝

Primer Aniversario

EL SEÑOR

Don Víctor Manuel Bergasa Gómara

QUE FALLECIO EL DIA 29 DE NOVIEMBRE DE 1971

R. I. P.

Su viuda, doña María Luisa Aranzabe Sáenz; hermanos, don Néstor y don Francisco; hermanas políticas, doña Ana María Alegría González, doña María del Rosario González Pueyo y doña Joaquina Fuente (viuda de Aranzabe); sobrinos, primos y demás familia, suplican una oración por el eterno descanso de su alma y la asistencia a la MISA FUNERAL DE CABO DE AÑO que se celebrará en la Catedral de la Redonda MAÑANA, MIERCOLES, día 29, a las 12, en el altar de los Angeles, y al Novenario que comenzará el día 30, a las 11 horas, en la misma iglesia y altar citados.

Logroño, 28 de noviembre de 1972.

✝

EL SEÑOR

DON PASCUAL SALCEDO CALVO

FALLECIO EN EL DIA DE AYER, A LOS 58 AÑOS DE EDAD

habiendo recibido los Santos Sacramentos
R. I. P.

Su resignado hermano, don José Salcedo; hermanas políticas, doña Matilde Pardo y doña Martina Martínez (viuda de Salas); sobrinos, primos y demás familia, participan a sus amistades tan sensible pérdida y les ruegan una oración por el eterno descanso de su alma, por cuyo piadoso favor les quedarán muy agradecidos.

Logroño, 28 de noviembre de 1972.

Iglesia parroquial. — Santa María de la Redonda.
Funeral y misa de réquiem. — HOY, MARTES, a las CINCO
Conducción del cadáver. — A continuación.
Casa mortuoria. — Bretón de los Herreros, 19.
La familia no recibe.

✝

LA SEÑORA

Doña Amparo Gayangos Barahona

FALLECIO EN EL DIA DE AYER EN CASALARREINA, A LOS 65 AÑOS DE EDAD

habiendo recibido los Santos Sacramentos y la Bendición Apostólica de Su Santidad

R. I. P.

Su resignado esposo, don Basilio Casillas; hijas, doña María Luisa, doña María Teresa, doña Gloria, doña Montserrat y doña María del Carmen; hijos políticos, don Eustasio Ruiz, don Antonio Peñamaría, don Martín Ugarte, don Jesús Corral y don Mariano Herrero; hermano, don José; hermana política, doña Esther Pisón; nietos, sobrinos, primos y demás familia, participan a sus amistades tan sensible pérdida y les ruegan una oración por el eterno descanso de su alma, por cuyo piadoso favor les quedarán muy agradecidos.

Casalarreina, 28 de noviembre de 1972.

FUNERAL Y MISA DE REQUIEM. — HOY, MARTES, a las CINCO.
CONDUCCION DEL CADAVER. — A continuación.

«Los Tres Sudamericanos»: un estilo, para una música actual

Casto Darío, Alma María y Johnny, tres nombres que unidos llevan más de diez años, en los que han creado un sello y un estilo propio: el estilo de «Los 3 Sudamericanos».

Diez años son muchos en un mundo tan fluctuante como es el del disco, y en este tiempo, siempre les ha acompañado el éxito. En estos días aparece en el mercado español la más ambiciosa grabación de su carrera discográfica; sin embargo, no reside ahí todo el interés de la nueva incursión discográfica de este popular trío, con su asombrosa creación del éxito de Lynsey de Paul «Endúlzame». Entonces, si a «Los 3 Sudamericanos» les han ido, hasta ahora, las cosas bien en el mundo artístico, ¿por qué piensan cambiar?

—Si eres sincero contigo mismo te ves obligado, no a cambiar, sino a evolucionar, confiesa Casto Darío, el más simpático del grupo, y también en este caso el más serio y responsable. Alma María y Johnny comparten plenamente su opinión.

—Personalmente, no podíamos continuar cantando como hace diez años —dice Johnny— Hacerlo era injusto y adoptar una postura cobarde o, si se quiere, demasiado cómoda, ya que nosotros tenemos un público adicto y un estilo muy definido. Partiendo de esta base, teníamos que evolucionar.

—Evolucionar ¿cómo?

—Hay un límite —interviene Alma María—. Ni tiramos por la borda diez años de profesión, ni rompemos con nuestro estilo. Un estilo no se improvisa, porque cuesta mucho esfuerzo conseguirlo. Por eso, cuando se tiene éxito, se vuelve uno conservador y reacio a la búsqueda de nuevas formas musicales y de nuevos caminos, pero no hay más remedio que hacerlo y lo nuestro es una renovación.

—¿Se puede calificar de un cambio total y a fondo?

—Creo que sí —responde Casto Darío—. Algunos profesionales de la radio y de la televisión han quedado verdaderamente sorprendidos cuando nos han escuchado. Tanto que incluso alguno de ellos ha creído que no éramos nosotros Después, escuchando este nuevo disco, han admitido que eran verdaderamente «Los 3 Sudamericanos», pero que sonábamos distintos.

—Precisamente, lo que nos interesaba era seguir siendo nosotros —puntualiza Johnny—, pero con una música rabiosamente actual. Continuar en nuestra línea de siempre, sin cambiar un ápice de la misma, era, desde luego, lo más cómodo, pero en esto de la música hay que jugársela un poco, y lo cierto es que nunca hemos sonado tan diferentes como en «Endúlzame». Es ésta una transición importante, que se ve compensada por otros temas que ya entran más de lleno en nuestro estilo habitual.

—A lo largo de vuestra etapa artística, ¿cuál ha sido el éxito más importante?

—Ha habido varias canciones que nos han dado gran popularidad, pero la que más, sin duda alguna, «Cartagenera». Fue nuestro total triunfo en España y fuera de ella.

«Los 3 Sudamericanos» vuelven a intentar él éxito sonando diferente y con la potencia de un verdadero conjunto, demostrando su capacidad para hacer música actual, de ahora mismo, pero con ese encanto distinto que ellos saben poner en cada una de sus canciones. Más de diez años de experiencia y de éxito se conjugan ahora en ese «Endúlzame», en el que han puesto todas sus esperanzas.

WENCESLAO PEREZ GOMEZ
(PYRESA)

REPRESENTANTE

en zona para adhesivos, etiquetas, expositores y promociones publicitarias. Experiencia en ventas, comisiones muy elevadas. Escribir: AFIDIS. PUBLICIDAD. Edificio Parking. Plaza de los Mostenses, s/n. MADRID.

Anúnciese en NUEVA RIOJA

CALEFACCION sol-Thermic sa

VENDEDOR OFICIAL PRIETO

GALLARZA, 15
VARA DE REY, 10

- LE FACILITAREMOS PRESUPUESTO SIN COMPROMISO.
- LE ESTUDIAREMOS LA TARIFA ELECTRICA MAS IDONEA A SUS NECESIDADES.
- PONEMOS A SU DISPOSICION LAS MEJORES CONDICIONES DE PAGO.
- DISPONEMOS DE ESPECIALISTAS PARA SU INSTALACION.

★★★★★ PRIETO le da calidad, experiencia y servicio.

RADIO TV

RADIO RIOJA

8,00: Matinal Cadena SER.
10,00: Aires del Ebro.
12,00: Mediodía Cadena SER.
12,30: Meridiano en la radio.
2,30: Radio Nacional.
3,00: Cita a las quince horas.
4,00: "La noche de los besos perdidos".
5,00: "Cumbres borrascosas".
5,30: De todo un poco.
6,00: Cadena SER.
7,00: "La pantera negra".
7,40: Santo Rosario.
8,00: Entre amigos.
9,30: Antena de alcance.
10,00: Radio Nacional.
10,30: Música para la cena.
11,00: Premio Holanda.
11,30: Música de media noche.
12,00: Hora 25 en la Cadena SER.

T. V. E.

13,45	CARTA DE AJUSTE	20,30	NOVELA
14,00	APERTURA Y PRESENTACION	21,00	TELEDIARIO
14,01	ALMANAQUE	21,35	MOMENTOS MUSICALES
14,30	PRIMERA EDICION	22,00	EL CINE
15,00	NOTICIAS	23,30	VEINTICUATRO HORAS
15,35	JUEGO DE LETRAS	24,00	ORACION, DESPEDIDA Y CIERRE
16,00	EL FANTASMA Y LA SEÑORA MUIR		UHF
16,30	DESPEDIDA Y CIERRE	20,25	PRESENTACION Y AVANCES
17,45	CARTA DE AJUSTE	20,30	¡MAS LEJOS!
18,00	APERTURA Y PRESENTACION	21,30	TELEDIARIO 2
18,01	AVANCE INFORMATIVO	22,00	PATRULLA JUVENIL
18,05	LA CASA DEL RELOJ	23,00	ENCUENTRO CON LA MUSICA
18,25	TENIS	24,00	ULTIMA IMAGEN

GALIANA PUBLICIDAD. Telf. 21-22-30.

Radio Calahorra

Martes

8,03: Buenos días.
10,00: Radio Club.
11,00: Cita en la mañana.
11,30: Hermana Radio.
12,00: Angelus.
12,15: Canción de Hispanoamérica
12,30: Discos dedicados.
13,30: Deportes.
13,40: Boletín de Información.
13,50: Puente con música.
14,00: Super Ding Dong.
14,25: Compases de espera.
14,30: Diario hablado.
15,30: Super musical.
16,00: Cien sonrisas
16,15: Cada día un intérprete.
16,30: Simplemente, María.
17,30: Pida y escuche
18,03: Concierto en la tarde.
19,00: La Ballena Alegre.
19,15: Una orquesta famosa.
19,30: Sorpresa musical.
19,55: Boletín de Información.
20,00: Santo Rosario.
20,25: Notas locales.
21,00: Disco Bum.
21,30: Voces famosas.
22,00: Diario hablado.
22,30: Cierre.

CARTELERA

ASTORIA De 4,30 a 12,30 Mayores 14 años y menores con padres o tutor
Fabuloso estreno
El más grandioso de todos los westerns
LOS COWBOYS
TECHNICOLOR. 70 mm. Todd-Ao Sonido estereofónico
Jhon Wayne y Colleen Dewhurst
Una historia gigantesca, hecha de sangre y sudor, como la dura vida de los cowboys
P. aprox.: 4,30-6,30-8,30 y 10,40.

AVENIDA De 4,30 a 12,30 Mayores 18 años
COLOSAL ESTRENO
Jamás se habrá reído Vd. tanto con motivos tan serios
EL CLUB DE LOS ASESINOS
TECHNICOLOR
Oliver Reed, Diana Rigg, Telly Savalas, Curt Jurgens
Y el excepcional reestreno
DONDE LA CIUDAD TERMINA
Sidney Poitier, Ruby Dee
Pases aprox.: Estreno, 4,30-7,45-10,45. Reestr., 6,15 y 9,15.

BRETON De 4,30 a 12,30 TODOS PUBLICOS
¡¡ULTIMOS DIAS!!
Fantásticas aventuras y especulares batallas. El héroe legendario más fuerte del mundo
«MACISTE EL INVENCIBLE»
(CinemaScope - TechniColor)
Mark Forrest, Moira Orfei, Paul Winter y Gianni Garko
Y risas, carcajadas y diversión
«07 CON EL 2 DELANTE»
(COLOR) **Cassen, Encarnita Polo, Mónica Kolpek, Gustavo Re**
Estr. aprox.: 4,30-7,45 y 11,00.
Reestr. aprox.: 6,00 y 9,30.

DIANA De 4,30 a 12,30 Todos públicos
¡¡SEGUNDA SEMANA!!
Aún más diversión, más ingenio, más aventuras y más acción con los más simpáticos y más bestias hermanos
LE SEGUIAN... LLAMANDO TRINIDAD
(CinemaScope - TechniColor)
Terence Hill, Bud Spencer, Yanti Somer y Harry Carey
¡¡EL MAYOR EXITO MUNDIAL!!
Pases aprox. de la película:
A las 4,30-6,30-8,30 y 10,35.
ANULADOS PASES DE FAVOR

MODERNO Mayores 14 años y MENORES con padres o tutores. De 4,30 a 12,30
¡¡GRAN ACONTECIMIENTO!!
La más portentosa aventura con el más gigantesco y fabuloso reparto como jamás se ha visto
" ¿ARDE PARIS? "
Kirk Douglas, Glenn Ford, Jean Paul Belmondo, Alain Delon, Anthony Perkins, Robert Stack, Orson Welles, Yves Montand, Charles Boyer, Simone Signoret, Leslie Caron y George Chakiris
Duración: DOS HORAS y MEDIA
Pases film aprox: 4-40-7,20-10,00

SAHOR De 4,30 a 12,30 Mayores 18 años
Monumental estreno
El mayor suceso cinematográfico del año en el mundo
KLUTE
TECHNICOLOR CINEMASCOPE
Jane Fonda y Donald Sutherland
(Oscar 1972 a Jane Fonda como la mejor actriz)
La azarosa historia de una chica a la que se podía llamar a cualquier hora del día o de la noche
P. aprox.: 4,30-6,30-8,30 y 10,45.

SUS HORAS LIBRES

Pueden producirle ingresos superiores a su sueldo. Funcionarios, estudiantes y empleados ambos sexos, en horas extras y dedicación amena. Solicite información **Sr. Bonet. Editorial Noguer. C/ Rosellón, 253, Ppal. BARCELONA-8.**

UN... DOS... TRES...

¡HASTA 3 VECES PAGARA MENOS!

SI VD. SE APROVECHA DE LA

GRAN VENTA DE OCASION

EN

MOBILIARIO

QUEREMOS VENDER TODOS LOS MUEBLES DE NUESTRO ESTABLECIMIENTO DE LA CALLE

BRETON DE LOS HERREROS, 13

PORQUE VAMOS A MODERNIZAR LAS INSTALACIONES PARA MEJOR ATENDER AL PUBLICO DE LOGROÑO

BENEFICIESE DE ESTA GRAN VENTA

muebles ORUE

BRETON DE LOS HERREROS, 13. LOGROÑO.

GALIANA Publicidad.

FUTURAS PELUQUERAS

GRAN PORVENIR

Aprenda el OFICIO en una Academia de prestigio.
Con la garantía y seriedad que le ofrece, en el mínimo de tiempo

ACADEMIA ALFRED

En Logroño: CALLE LABRADORES (Esquina Gran Vía, núm. 67)
Central Zaragoza: PASEO FERNANDO EL CATOLICO, 30, y TENOR FLETA, 71.
NUESTRO LEMA: «EN VANGUARDIA SIEMPRE LA PROFESION»

El cine de verano y de invierno

La gente opina, y muchas veces con razón, que a cada estación le corresponde un tipo de espectáculo. Y no es que con esto quieran encasillar, pongamos por ejemplo, el teatro o el cine durante el invierno, y el circo, las regatas o las carreras de caballos dejarlas para tiempos primaverales y veraniegos. No, ni mucho menos. Todos sabemos que ese divertido, fantástico y heterogéneo mundo del espectáculo, en el que tienen cabida la sorpresa y el miedo, la sonrisa y la lágrima, el llanto y la carcajada, se reparte por igual o— al menos lo intenta— haga el tiempo que haga. Pero, y esto si que es verdad, todos hemos sufrido, sin saber a qué obedece, en plena temporada estival, el implacable azote de esos lotes de películas baratas, ramplonas y de desecho. Tendríamos que añadir para no pecar de exagerados e injustos, que en ocasiones en medio de tanta mediocridad surge el hallazgo. Y muchas veces, ante la posibilidad de dar con ese algo que merezca la pena, nos dejamos arrastrar de la curiosidad y picamos, convencidos de que poco más o menos vamos a sacar a la luz o a redescubrir una rancia reliquia del celuloide

Precisamente un día húmedo del dulce verano, de esos en los que no cabe hacer otra cosa que meterse en el cine del pueblo cuando se ha agotado ya, por culpa de las inclemencias del tiempo, el quedarse en casa a leer un buen libro, a escuchar música o a tomar una copa acompañado de los amigos, dimos con "Psiche 69". Dramática y archirrepetida historia, rodada en los años 60 por el premioso realizador alemán Alexander Singer, cuyo interés merecía un tratamiento más adecuado.

Creemos que Singer puede ser un perfecto cerebro para los films policíacos en los que tanta falta hace el detallismo. Pero en "Psyche" no. La obra nos plantea el problema de un matrimonio —ella ciega, él un maduro de buen porte— distanciado por las circunstancias y por la frivolidad de una hermana de ella que, al separarse de su marido, se va a vivir a casa del cuñado. Triángulo clásico con la variante del domicilio único. Todo lo que sucede en aquella casa no roza, ni de lejos, nada que tenga que ver con la psicología, ni con nada que se le parezca. Nada, absolutamente nada. Nos atreveríamos a decir que la vulgaridad, el melodrama y el folletín presiden un desenvolvimiento de gran lentitud en el que se trata de ir estirando una narración, a la que falta soporte en el que apoyarse. Singer, no ha acertado ni con el ritmo ni con el resorte para dotar al film de esa chispa imprescindible que anime el interés del espectador.

Sólo se salvan Curt Jürgens, Patricia Neal y Samantha Eggar, gracias a una colosal interpretación. Eso y la fotografía; pero especialmente los actores, su trabajo, su matiz su expresividad. Componen un trio de una seguridad perfecta, de una serenidad y un aplomo absolutos. Todo va como sobre ruedas en esa importante parcela. No es todo, pero si algo que, para ser justos, hay que destacar.

JOSE LUIS DE ECHARRI
(Agencia SIS)

El minifundismo en la industria del mueble

Uno ha cometido muchas veces en el saco de los males que padece aún nuestro campo, al excesivo minifundio dominante en amplias regiones del país y que está siendo fuertemente atacado por la concentración parcelaria, la ordenación rural, la legislación que prohibe la división de fincas en caso de herencia, etc. Desde luego, quien más acabará haciendo por la desaparición del minifundio es su imposible vigencia económica y la emigración masiva de las gentes de la tierra a los suburbios de la ciudad que, con todo y no ser ningún apetecible "paraíso", resultan bastante atractivos para quienes, por largas generaciones, han debido vivir en unos pueblos horripilantes, tristes y miserables —pese a su tipismo y tal— y poco menos que dejados de la mano de Dios. Este negocio del campo está ya en proceso de cambio acelerado y según sociólogos y futurólogos de mucho fuste y prestigio, dentro de veinte años el número de labradores y ganaderos se situará muy cerca de los dos millones y vivirá bárbaramente en cómodas casa de campo y en las cabeceras de comarca, especie de pequeñas ciudades dotadas de todo lo que tienen las grandes, pero más al alcance. Para entonces —total está a un paso— uno de cada cinco españoles residirá en las aglomeraciones o áreas metropolitanas de Madrid, Barcelona Bilbao, Valencia y Sevilla.

Todo quiere decir que el dichoso y trasteado minifundio ya empieza a no servir para tema de debate, pues se está resolviendo sólo y a base de tiempo, factor muy a tener en cuenta cuando los problemas son excesivos y embrollados para entrarles con rápidas soluciones. El caso es que ahora en que lo del minifundio campesino ya no es motivo de seria preocupación, saltan datos reveladores de que algo semejante se nos da en variadas actividades industriales, donde proliferan pequeñas empresas. El fenómeno es tal vez más agudo en el sector de los servicios y en especial en el comercio.

Concretamente en lo que se refiere a la industria del mueble, al inaugurar la Feria de Valencia, el ministro de Relaciones Sindicales ha dicho "que en el último censo se registraban 11.005 empresas, con 63.143 personas, de las que unas 8.000 tienen cinco o menos trabajadores, no llegando a 450 las empresas que tienen 100 a más puestos de trabajo". Estas cifras son elocuentes; más de las tres cuartas partes de los talleres y "fábricas" dedicadas a producir sillas, mesas, armarios y demás son casi de artesanía familiar. Y bien está la producción artesana en éste campo, para ciertos consumidores pero lo cierto es que es mucho mayor la clientela que sólo desea muebles sólidos y duraderos, de buen gusto y generalmente hechos en serie y a precios convenientes y asequibles. Este es el gran mercado que realmente interesa y para él —volvemos a las palabras de García-Ramal— "las expectativas son favorables, si se logra superar ese individualismo nacional, que se traduce en nuestro caso en la pequeña dimensión de estas empresas, que impide racionalizar costes y normalizar la producción". El ministro orienta esta necesidad de concentración con vistas a "una mayor agresividad en los mercados extranjeros", en los que más pronto o más tarde toda la industria del país estará abocada a batirse y para ello hay que irse armando.

V. DOMINGUES ISLA

(Agencia SIS)

ANUNCIOS POR PALABRAS

TARIFA PARA ESTA SECCION

Precio por palabra ... ... 2,— Pts

Se admiten solamente en ventanilla

ALQUILERES

GRUAS GARTE giratorias y telescópicas servicio permanente. Tlfs. 222203 y 212877.

LONJA, 150 m.2. Teléfono 224273.

ALQUILO lonjas. Telf. 224761.

ALQUILO piso amueblado, con portable, temporada. Teléfono 214238.

ALQUILO piso. Pérez Galdós, 6, primero «D».

PISO nuevo, ático, buena ubicación, deseo en alquiler. Informes, teléfonos 214605 y 212972.

PISO grande, amueblado, céntrico. Teléfono 211253.

ALQUILO piso céntrico, amueblado. Teléfono 220480.

INTERESA piso céntrico, en alquiler, calefacción central, con siete habitaciones. Razón, teléfono 222124.

PISO amueblado, barato. Razón, Ensenada, 34, séptimo derecha. Teléfono 221902.

CEDO piso amueblado, calefacción. Teléfono 223096.

PISO amueblado, calefacción, todo exterior. Tlf. 222867.

BUHARDILLA para estudio, preciso. Tlf. 212926. De 9 a 2.

SE VENDE o arrienda piso de 3 habitaciones y cocina-comedor, Razón, Villegas, 9, primero «B».

SE ALQUILA piso en calle Beriatúa. Razón, Gran Vía, 51, tercero izqda.

AUTOMOVILES

AUTOLOSA
COMPRA-VENTA-CAMBIO
TODA CLASE DE VEHICULOS
Av. Colón, 22. Tel. 214005

COMPRO automóviles, contado. Superunda, 14, primero. Martínez.

AUTOCASION, S. A. Camión para carnet segunda, carga máxima 2.500 kilos. Muy barato.
AUTOCASION, S. A. Vehículos usados, todas marcas y modelos. Facilidades de pago. Consúltenos sin compromiso. Avenida Portugal, 35. Tlf. 225300.

HERGUETA, Calvo Sotelo, 39
Vende:
SEAT 600 D, en buen uso.
RENAULT R-8 en buen uso
RENAULT 4F en buen uso.
LAND ROVER en buen uso.
Varios tractores procedentes de cambio

AUTOMOVILES RIOJA. El salón del automóvil usado en Logroño. Todas marcas. Facilidades de pago Jorge Vigón, 36. Teléfono 224990.

COCHE DKW Junior, buen uso, barato. Informes, Agencia DKW. Teléfono 21-37-40.

FURGONETAS «Citroen», varias. Precios especiales verdad. Como nuevas. Véalas. Superunda, 14, primero. Martínez.

4L, vendo, reparado. Vélez de Guevara, 17, bajo.

TURISMO Dodge GT, perfectas condiciones mecánicas y conservación, Pérez, Repuestos y T., S. A. Murrieta, 52. Teléfono 222350.

COLOCACIONES

TORNEROS, se precisan. Razón, Oficina de Colocación, de 5 a 7 tarde, excepto miércoles. Oficina Colocación. Reference número 330.

SE NECESITAN ayudantes de torneros oficiales de primera y segunda y pintores oficiales de segunda para maquinaria. Razón, Servicio de Colocación número 755. de 5 a 8.

AVON llama a la señora o señorita que desea ganar buenos ingresos, en negocio propio. Oportunidad cerca de su casa. No requiere experiencia previa. Si reside en Logroño y en toda la provincia, infórmese ahora llamando al 225674 de Logroño, o escriba al Apartado Postal 14.875. Madrid.

PARA hotel en Logroño, se necesita personal femenino para limpieza. Informes, O. Colocación núm. 2.384, de 5 a 8.

APRENDIZAS, se necesitan para estampaciones metálicas. Razón, Oficina Colocación 2.383, de 5 a 8 tarde.

SE PRECISAN conductores mecánicos con carnet de primera. Razón, Servicio Colocación 2.529, de 5 a 8

PERSONAL femenino, se necesita en Conservas Roldán, en Oyón, trabajo todo el año, viajes pagados, sábados jornada 6 horas, mínimo mensual asegurado 5.900 pesetas, aparte primas, incentivos, etc., temperatura pabellón trabajo, 20 grados. Ref. Oficina Colocación número 68. Oyón.

SOLDADOR de primero o segundo, se precisa. Razón Servicio Colocación 2.442 De 5 a 8.

CHICO, repartidor, con carnet de segunda. Razón, Servicio Colocación 2.522. De 5 a 8.

SE NECESITAN oficiales soldadores en eléctrica. Peones a especializar en soldadura eléctrica y aprendices en cerrajería. Razón, Servicio de Colocación, de 5 a 8. Ref. 2.471.

APRENDIZAS de primer año para taller confección. Oficina Colocación 2.549. De 5 a 8.

SE NECESITA aprendiz de mostrador. Razón, Oficina Colocación 2.530. De 5 a 8.

SE PRECISA pintor de coches. Aprendiz segundo año. Razón, Servicio Colocación 2.513. De 5 a 8.

TEJEDORAS. Taller punto. Se precisan. Razón, Servicio Colocación 2.439, de 5 a 8.

CAJISTA y minervista, oficiales, se necesitan. Razón, Servicio Colocación. Referencia 2.565. De 5 a 8.

SE NECESITAN oficiales aserradores. Razón, Servicio Colocación 2.580. DOe 5 a 8.

SE PRECISA peón para trapería. Razón, Servicio Colocación 2.563. De 5 a 8.

MANICURA, se necesita. Peluquería «Charito». Jorge Vigón, 17, primero derecha.

MEPLA, S. A., precisa técnicos en medición para provincia Logroño. Interesados, presentarse jueves, 12 horas, Gran Hotel. Preguntar por señores Sánchez o Bengochea.

SOLICITAMOS vendedor con carnet de conducir segunda clase, libre servicio militar, para el ramo de maquinaria industrial. Razón, Servicio Colocación 2.347, de 5 a 8.

APRENDIZA para comercio, Oficina de Colocación 2.457.

SE NECESITAN repartidores con vehículo propio para reparto butano, en López Romero, S. A. Miguel Villanueva, 6, primero.

CHICO para mostrador, se necesita. Razón, Servicio Colocación 2.548. De 5 a 8.

SERVICIO DOMESTICO

SE NECESITA chica, domingos libres. Dormir en su casa. Bretón de los Herreros, 8, entlo. derecha.

SE NECESITA chica. Salidas tardes. Razón, Víctor Pradera, 6, noveno.

EMPLEADA hogar, necesito. Salidas tardes. Avda Portugal, 27, segundo izqda.

ASISTENTA, necesito. Jorge Vigón, 17, primero derecha.

EMPLEADA de hogar, se necesita. Tiene compañera. Gran Vía, 22, quinto d.

ASISTENTA, de 8,30 de la mañana a 6 de la tarde, o fija. Víctor Pradera, 11, séptimo izq.

ASISTENTA, se necesita, de 9 a 5. Duquesa Victoria, 18, quinto izqda.

CHICA hasta media tarde. Teléfono 223447.

COMPRAS

COLMENAS Layens, perfección, y cubos. Justiniano Fernández. Apartado 67. Teléfono 211880. Soria.

TRACTOR viñedo o normal, bajo, compro. Pago bien. Teléfono 214876.

ALMENDRUCOS. Ultramarinos Bastida. Martínez Zaporta, 7. Teléfono 211022.

ENSEÑANZA

INGLES, francés. Aprenda por método totalmente nuevo. Garantía de que aprenderá a hablar correctamente primero y después las reglas gramaticales. Información por escrito o personalmente en General Franco, 47, octavo izqda. Logroño. Teléfono 224399.

CLASES contabilidad por profesor mercantil Informes, teléfono 222723 De 2 a 4.

GRADUADO escolar (equivalente a Bachiller Elemental). Asegúrase su aprobado con nuestra enseñanza. Información por escrito o personalmente en General Franco, 47, octavo izquierda. Logroño. Teléfono 224399.

PROFESORES titulados dan clases de trompeta, solfeo y piano. Mayor, 128, segundo d.

CLASES particulares. Letras Bachillerato. Teléfono 213889. De 3 a 7.

CLASES Matemáticas, Física, Química, Bachillerato Superior. Informes, Tlf. 222723. De 2 a 4.

AGENTES DE LA PROPIEDAD

BLAZQUEZ. Alquilo lonjas de varias superficies en Santos Ascarza, esquina Madre de Dios. Informes, Calvo Sotelo, 16, primero izqda. Teléfonos 214605 y 212972.

BLAZQUEZ, vende piso en Calvo Sotelo número 13, orientación mediodía, 6 habitaciones más servicios, 2 maravillosas terrazas, ascensor nuevo, precio muy interesante. Informes, Calvo Sotelo, 16, primero. Teléfonos 214605 y 212972.

FINCAS

CASA con cuadras. Calle Valderúa, 29. La Estrella.

VENDO 3 fincas de 1,50, 1,25 y 4 fanegas. San Miguel número 11, segundo. Haro.

PISO primero, vendo en calle Lardero, esquina Pérez Galdós, 18. Razón, portería.

¡DESCUBRA!

La comodidad, lujo y confort que le ofrecemos:

en
EDIFICIO «GRAN VIA»
Pisos de 4 y 5 habitaciones

CALEFACCION Y AGUA CALIENTE CENTRALES A FUEL-OIL

PORTERO AUTOMATICO

FACILIDADES DE PAGO EN 120 MESES

DIRECTAMENTE

Informa: Su tienda de pisos, en Avda. Portugal núm 1, entreplanta núm. 4.

PISO. Ocasión, 5 habitaciones, cocina, despensa, cuarto baño, armarios empotrados, soleado. Teléfono 214238. También se alquila piso amueblado.

PISO de porvenir, urge venta. Teléfono 21-49-34.

VENDO finca y chopos, 7 fanegas, en Najerilla, término del Arcediano de Nájera. Teléfono 21-36-21.

LEA...

¡LE INTERESARA!
¡OFERTA LIMITADA!
¡SOLO PARA 3 PISOS!
Vendemos, de 6 habitaciones, todas exteriores.

CALEFACCION Y AGUA CALIENTE CENTRALES

FACILIDADES DE PAGO EN 120 MESES

DE PARTICULAR A PARTICULAR

IDEAL PARA PROFESIONALES

Informa: Su tienda de pisos, en Avda. Portugal núm 1, entreplanta núm. 4

SOLOZABAL. Pisos de 3 habitaciones, en Pérez Galdós, Tricio, Quintiliano, Laurel, Cristo, Mayor, Santos Ascarza (sin calefacción) y M. de Murrieta y Huesca, a estrenar (con calefacción).
SOLOZABAL. Pisos de 4 habitaciones, en D. Victoria, Gral. Franco, Avda. Bailén, Ingeniero de la Cierva, Barriocepo, Defensores de Villarreal, Rey Pastor, Prolongación Gran Vía, Castroviejo, Murrieta, Santos Ascarza, Campa, Calvo Sotelo, Milicias, Canalejas, Rep. Argentina, García Morato y Gral. Franco.
SOLOZABAL. Pisos de 4 habitaciones, con calefacción, en Vara de Rey, Vitoria y Gran Vía.
SOLOZABAL. Pisos de 5 habitaciones, en D. Castroviejo, Huesca, Guillén de Brocar, Av. Portugal, Av. Colón, Carnicerías, Calvo Sotelo y R. Paterna.
SOLOZABAL. Pisos de 5 habitaciones, con calefacción, en Gral. Franco, Vara de Rey, Pino y Amorena, Miguel Villanueva, Gran Vía, Murrieta y Múgica.
SOLOZABAL. Pisos de 6 habitaciones, en Gral. Franco, Villamediana, Vara de Rey, Calvo Sotelo, Huesca, J. A. P. de Rivera, Samalar y Avda. Portugal.
SOLOZABAL. Pisos de 8 habitaciones, en Gral. Mola, y de 12 habitaciones, en Vara de Rey, propios para fonda o similar.
SOLOZABAL. Pisos de 4 habitaciones. 100.000 pesetas de entrada y resto en 10 años.
SOLOZABAL. Local de 120 m.2 en Calvo Sotelo y de 500 m.2 en J. Vigón.
SOLOZABAL. Le ofrece viviendas unifamiliares en Baños de Río Tobía.
SOLOZABAL. Casa en Villanueva de Cameros.
SOLOZABAL. Traspasa local de comestibles, perfumería, peluquería, fábrica de pinturas, bar, y vende carnicería.
SOLOZABAL. Locales de alquiler en Pasaje de Dres. Castroviejo a Ciriaco Garrido.
SOLOZABAL. Lonjas comerciales y para almacén.
SOLOZABAL. Fincas rústicas y urbanas.
SOLOZABAL. Consúltenos. Estamos a su disposición. Muro de la Mata, 6, primero. Teléfono 215007 y 221420.

SUBASTA de un solar en Cenicero. El día tres de diciembre, en el salón del Ayuntamiento, a las 12 horas, se subastará un solar sito en la Plaza de España, con una superficie aproximada de 145 m.2. Tratar personalmente sobre ello con Angel Olano. Teléfono 211, en Cenicero.

PISO. República Argentina, 46, sexto «A». Calefacción central, 5 habitaciones, libre. Para verlo, razón, portería.

FINCA 15 celemines aproximadamente, jurisdicción Lardero, Jesús López. Villamediana.

ENTRESUELO para tienda; piso tercero. Baratos, céntricos. Razón, San Antón, 7, tercero D De 1 a 2.

COMPRO o alquilo local céntrico. Interesados, llamar teléfono 215102.

PISO céntrico, libre. 200.000. Bretón, 3, octavo.

SE VENDE piso. Razón, Escuelas Pías, 21.

SE VENDE terreno edificable y locales Razón, San Antón, 7, tercero «C».

VENTA DE PISOS

Información, calle Vitoria, 10, quinto izquierda y portería.
Acog.dos, calefacción central, 5 habitaciones, orientación mediodía. Trato directo con el promotor.

¡NO PAGUE ALQUILER!

POR SU OFICINA. ADQUIERALA

En propiedad y con facilidades
Emplazamiento: GRAN VIA.
Estudiamos cada caso
¡CONVENZASE!

TAMBIEN TENEMOS PLANTAS BAJAS EN VARIAS ZONAS Y CON DIFERENTES PRECIOS

Informa: Su tienda de pisos, en Avda Portugal núm. 1, entreplanta núm. 4.

VENDO o alquilo en Bilbao negocio en marcha. Venta detall confección. Informes, Galerías Roal. Calle Franco, 25. Bilbao.

VENTA DE PISOS en:

Gran Vía, Vara de Rey, Calvo Sotelo, La Cierva, Murrieta, Pérez Galdós, Castroviejo, Múgica, Gral Franco y Víctor Pradera.

VENTA DE LOCALES en:

Gran Vía con Rep. Argentina, Gran Vía con San Antón, Vara de Rey, General Franco, Rep. Argentina, San Antón, Avda. Portugal y Murrieta.

VENTA DE SOLARES en:

Gran Vía (Olympia), Avenida de Portugal y Rep. Argentina.

VENTA DE CHALETS en:

Ctra. Soria (desde kilómetro 4), de 3, 4 y 5 habitaciones, más salón-comedor, etc., piscina, etc., etc.

FACILIDAD (hasta 10 años)

AGENCIA GENERAL DE NEGOCIOS
REMON
MURO DE LA MATA, 2-2º

VENDO huerta, 3.000 m.2, a 500 metros campo de fútbol, ideal finca recreo. Razón, Labradores, 8, tercero d. Logroño.

VENDO pisos, primeros, derecha, izquierda, libres. Amplios, calefacción individual, galería mediodía, situados General Franco, 44. Informes, Víctor Pradera. 11, sexto A.

SE VENDE piso con calefacción y lonja para negocio, librería, bar o tienda. Razón, teléfono 225380.

GANADOS

MACHO, por abandonar las faenas agrícolas, vende Victoriano Güemes, en Cuzcurrita.

VACAS, dos, recién paridas del primero, vende Máximo Martínez, en Castañares de Rioja.

OVEJAS, vende 130 Constantino Díaz, en Hormilla.

PERRA de ovejas, de dos años, vendo a toda prueba Carlos Portillo, en Cripán (Alava).

TERNEROS de recría José María Vega «El Chiqui» Cabo Noval, 11 Teléfono 215322

TERNEROS de recría, vende Angel Ortiz Ctra. de Burgos. Camino Carretil. Tlf 212831

PIENSOS pulpa blanca alfalfa, empacada Avda de Navarra, 14 Santiago Zulueta.

SEMILLA de alfalfa, compra, aventándola. Zulueta. Avda. Navarra, 14.

VENDO 22 ovejas, 6 con 2 corderos cada una, 3 con 1 y las demás pariendo, y una cabra con dos cabritos Angel Latorre, en Agoncillo.

HUESPEDES

DORMIR o convenir. Queipo Llano, 2, cuarto derecha.

SE ADMITEN dos chicos. Queipo Llano, 3, segundo dcha.

COMPLETA o dormir. Pérez Galdós, 31, tercero «A».

MAQUINARIA AGRICOLA

TRACTORES DAVID-BROWN
ULTIMOS MODELOS
ENTREGA INMEDIATA
Exposición y venta:
Calvo Sotelo, 39. Logroño

TRACTORES. Ocasión. Varias marcas. Gartéiz Hermanos y Cía. Avda. de Burgos, 43-45.

TRACTORES usados, reacondicionados, David Brown, Barreiros, John Deere, Deutz, Holder, Nuffield, Massey-Ferguson, Ebro, Gartéiz Hermanos y Cía. Avda de Burgos, 43-45.

PERDIDAS

MONEDERO, extraviado el jueves, conteniendo unas 570 pesetas y llave. Gratificarán, Bretón Herreros, 1, quinto derecha.

PERRO «setter» rojo, con pelo largo en patas. Avda Colón, 22. Ultramarinos.

TRASPASOS

IMPRENTA bien situada. Facilidades. Informes. Rep. Argentina, 14, principal dcha.

PELUQUERIA de señoras. Teléfono 223442.

COMESTIBLES y local propio chucherías, barato, poca renta. Teléfono 222435.

VEHICULOS

REMOLQUE en buen estado, vende Angel del Río, en Bañares.

VENTAS

BASCULA «Celi» de 5 Kgs., seminueva Teléfono 213447, de 1 en adelante.

SE VENDE dormitorio de matrimonio. Gran Vía, 43, quinto «B».

MOBILIARIO de Bar La Mata, con frigorífico, junto o separado. Razón, en el mismo.

DESPELLEJADORAS de almendras, entrega inmediata. Cabinas de lona para todos modelos de tractor. Victoriano Ochoa. Calvo Sotelo, 29. Teléfono 215106.

ORGANO y amplificador. Buen estado. Mayor, 128, segundo d.

ESTUFAS butano, eléctrica. Teléfono 213259.

TOLDOS RUFERGA. Carretera Villamediana 19 Teléfono 222644

MOSTRADOR frigorífico, congeladores y utensilios, comestibles. Teléfono 222435.

SE VENDEN tejas y material de derribo. Vara de Rey, 25 y 27.

SE VENDE máquina de coger puntos de media, un hornillo de butano. Víctor Pradera, 11, décimo.

MAQUINA coser «Alfa», poco uso. Teléfono 213532.

CERCAS especiales y enrejados de todas las medidas para fincas, alambre galvanizado para viñedos y frutales, macarrón para guiar arbolados; espino artificial galvanizado, toldos para grandes cubiertos. Precios y presupuestos muy afinados. Ferretería Mendi. Teléfono 220295. Logroño.

CONEJOS. Conejales, instalaciones ganaderas. Esperamos seguidamente la visita del personal especializado de la Granja Masalles de Barcelona, que le resolverá cualquier problema de instalación. Llame al teléfono 220295. Ferretería Mendi. Logroño.

JAULAS metálicas de gallinas, 925 pesetas. Jaulas para conejos para interiores y para el aire libre. Comederos y bebederos para cerdos y vacas. Tolvas y parideras, así como toda clase de materiales de ganadería. Pida información y precios a Ferretería Mendi. Teléfono 220295. Logroño.

ESTUFAS de serrín, leña y carbón para pisos y grandes naves. Estufas de petróleo, aceite, gas-oil. Estufas de butano desde 900 pesetas. Estufas, braseros, radiadores verano en casa con Ferretería Mendi. Logroño.

VARIOS

PINTAMOS, empapelamos, llamando teléfono 224272.

SOCIO, aportación personal y capital, necesito para negocio en marcha. Tienda confección en Bilbao. Escribir, Sr. Alberto Lazcano, en Calixto Díez núm. 11, quinto «B». Bilbao. 1

LABOR a domicilio para tejer. Enseñanza completa, incluso confección. Razón, Pino y Amorena, 17, primero izqda.

DISPONEMOS de personal especializado para la reparación a domicilio de persianas y cerraduras, colocación de cristales, rieles, persianas y cerraduras estilo moderno. Se hacen llaves en el acto. Precio, 12 pesetas. Teléfono 220295. Ferretería Mendi. Logroño.

Ayer se celebró, con toda brillantez, el Día del Maestro. En torno a la querida figura del hombre Santo que dedicó su vida a la enseñanza popular, San José de Calasanz, el Magisterio riojano se apretó y desgranó a lo largo del día un programa lleno de actos sencillos y emotivos.

A las once de la mañana se juntaron en la iglesia de Santiago el Real para asistir a la misa que abriría las fiestas. A las doce y media empezó el acto en la Escuela Normal del Magisterio. Y hoy, a las siete y media de la tarde, también en Santiago el Real, se rezará la misa en sufragio de los asociados y familiares de los mismos fallecidos.

El día tuvo un protagonista:

EL MAESTRO

La Caja Provincial entregó un premio a los maestros jubilados y subvención al SEM

EL ACTO

A las doce y media se llenó completamente el salón de actos de la Escuela Normal del Magisterio. En la mesa presidencial estaban las primeras autoridades, presididas por el gobernador civil de la provincia, el presidente de la Diputación, el coronel del Sector Aéreo de la base de Agoncillo, el alcalde de Logroño, la delegada de Educación y Ciencia y otras representaciones de las distintas delegaciones.

El jefe provincial del S. E. M. abrió el acto con unas palabras, en las que dio cuenta de algunas de las actividades desarrolladas por su organismo, de unas jornadas pedagógicas que próximamente tendrán lugar, de la realidad que viven hoy los maestros, convertidos en profesores de educación general básica. Fue un resumen rápido y esbozado de la realidad viva que es el Servicio Español del Magisterio.

Presentó, antes de terminar, a don Basilio Vallés, director del Colegio San Bernabé.

EL AJEDREZ

La verdad es que nos sorprendió el tema cuando lo vimos reseñado en el programa. No acabábamos de ver la relación entre este juego y la labor específica del maestro o sus problemas más acuciantes. Luego nos lo haría entender, más o menos verosímilmente, el señor Vallés.

Antes de entrar propiamente en el tema, el conferenciante habló largamente del Patrón, San José de Calasanz. Hace trescientos cincuenta años se adelantó a las técnicas y sobre todo a las directrices y normas que impondrían los posteriores reformadores.

«Lleva sobre sus hombros la educación de hoy», dijo el señor Vallés. Hizo un largo repaso de todos los hombres importantes que pusieron algo en esta evolución gradual por la que ha pasado la educación en los últimos siglos. El Santo, en palabras del conferenciante, fue pionero en casi todo y anunció lo que el tiempo confirmaría.

Para entrar en el tema del ajedrez, que don Basilio Vallés no encontraba modo de empalmar con lo anteriormente dicho ni con el momento, en general, nos habló del ocio y del tiempo libre. Fue un acierto y el camino único dentro del que el tema tenía cabida.

El ocio griego se ha convertido, dijo el conferenciante, en tiempo libre, porque hoy ya no hay ocio. El tiempo libre faculta para desarrollar aficiones o vacaciones que el trabajo ordinario arrincona. En los nuevos planes de la educación hay unos tiempos libres, que el maestro y los alumnos deben llenar. Aquí cabe el ajedrez como un «deporte de la mente».

En este sentido de difusión de la práctica del ajedrez se hizo el pasado año mucho en Logroño. Se distribuyeron cartillas y tableros en las escuelas, se organizaron campeonatos y se estimuló, en general, la afición.

Don Basilio Vallés, aficionado a este noble deporte de la inteligencia como el que más, no tuvo empacho en afirmar que los detractores sumaban, seguramente, mayor número que los defensores del ajedrez. Pero también es cierto que los aficionados, cada día son más y que este difícil juego encuentra adeptos en los más diversos estamentos y pasa hoy, después del famoso campeonato en Islandia, por el momento de mayor esplendor en todos los siglos de su historia.

El señor Vallés trató el tema con conocimiento y con amenidad. No faltó la anécdota oportuna ni estuvo ausente la consecuencia aleccionadora. Echamos en falta, sin embargo, algo más directamente ajedrecístico, más concreto, nuevo, dirigido a quienes nos juntamos allí para oír hablar del ajedrez, que es lo que rezaba en el programa.

Al final de la amena charla se leyó la larga lista de los maestros distinguidos por los más diversos méritos. A todos ellos, desde estas páginas, nuestra más cordial felicitación.

Dato agradable: la Caja Provincial de Ahorros hizo entrega a los maestros jubilados de un premio en metálico, así como una subvención importante para el SEM.

(Foto HERCE)