EL DIARIO PALENTINO

(Depósito Legal: P-2-1958)
Razón Social: «El Diario Palentino-El Día de Palencia, S. L.». Mayor, 99

(Franqueo Concertado)

EL DIA DE PALENCIA

Director: ANTONIO ALAMO SALAZAR

Teléfonos: Oficinas 722690; Redacción: 723942; Administración: 722333

Mayor, 99

Apartado de Correos, 17

JUEVES 3 MAYO 1979

N.º REFUNDIDO 11.654
Fundado en 1882 y 1890

15 PESETAS

ELECCIONES EN GRAN BRETAÑA

CARDIFF (País de Gales). — El primer ministro británico, James Callaghan, rodeado de niños de escuela durante su gira electoral. Hoy Inglaterra acude a las urnas para elegir nuevo Gobierno. A la derecha, la líder del Partido Conservador británico, Margaret Thatcher, sonríe en el transcurso de la rueda de prensa que celebró ayer en la sede del Partido, en la que manifestó su absoluta seguridad en su victoria.

(PAGINA 10)

FIN DE LA VISITA DEL PRESIDENTE DE PANAMA

MADRID. — El Presidente del Gobierno, don Adolfo Suárez ofreció ayer en el Palacio de la Moncloa, un almuerzo al Presidente panameño don Arístides Royo. En la foto el Presidente del Gobierno, don Adolfo Suárez y el Presidente panameño, momentos antes de la comida. El señor Royo abandonó hoy Madrid, dando por finalizada su visita oficial a España. En el aeropuerto de Barajas fue despedido por los Reyes de España.—(Foto Europa Press)

(PAGINA 8)

LABORAL

SIGUEN LAS HUELGAS

(PAGINA 6)

PARLAMENTO

CONSTITUCION DEFINITIVA DEL CONGRESO

(PAGINA 9)

M.C.D.2022

Dietario

VIERNES, 4 MAYO 1979

SANTORAL. — Santos: Silvano, Ciriaco, obispos; Pelagia, virgen; Antonio, Porfirio, Paulino, mártires; Sacerdote, Venerio, Godeberto, obispos; Corcódomo, doctor; Florián, confesor; Nicéforo, fundador.

(Misa: De Feria).

Día de Penitencia. — Mañana, Primer Sábado.

Sale el sol a las 7,11 horas y se pone a las 21,12 horas. — Sale la luna a las 13,55 horas y se pone a las 3,12 horas. — Cuarto creciente a las 6,25 horas.

REFRAN: Mayo tiene las llaves del año.

Escribanías de lujo, artísticos modelos, en I. G. DIARIO-DIA

EFEMERIDES

1422: Batalla de Tewkesbury, en las guerras de las dos rosas, que aseguró la corona de Inglaterra para la Casa de York.

1502: Parte Cristóbal Colón de Sanlúcar de Barrameda, para su cuarto viaje.

1622: En la parroquia de San Esteban, de Sevilla, es bautizado el pintor Juan Valdés Leal.

1675: Creación del Observatorio de Greenwich en Inglaterra.

1757: En Enguera (Valencia), nace el escultor y arquitecto Manuel Tolsa, fecundo propulsor del arte colonial en Méjico.

1780: Córrese por primera vez la famosa prueba hípica inglesa «Derby».

1808: Nace el apuesto guardia de corps que llegara a ser marido de la reina de España, María Cristina, viuda de Fernando VII.

1818: Nace el erudito escritor, Manuel Mila y Fontanals, en Villafranca del Panadés (Barcelona).

1846: Una veintena de obreros inician las obras de construcción del ferrocarril Madrid - Aranjuez.

1875: Nace en Vitoria el escritor y político Ramiro de Maeztu, hijo de vasco y de inglesa.

1877: Discurso de León Gambetta, en la Cámara Francesa, en la cual pronunció la frase «el clericalismo, ¡He ahí el enemigo!».

1879: Comienza a publicarse en Barcelona «Diari Català», primer diario escrito en dicha lengua vernácula. Publicóse hasta 1881.

1880: Primer número del londinense «Daily Mail».

1889: Nace el futuro cardenal Spellman, arzobispo de Nueva York.

1904: Nace el aviador Joaquín García Morato, que alcanzó la Laureada de San Fernando por su actuación durante la Guerra Civil.

1972: El cantante Raphael anunció su boda con Natalia Figueroa.

1929: Nace en Bruselas la actriz Andrey Hepburn.

1977: El presidente de la Internacional Socialista, Willy Brandt, afirmó que los socialistas se presentarán a las elecciones en Europa sin alianza con el eurocomunismo.

PALENCIA AL DIA

CENSO DE RESIDENTES

Ser residente de una ciudad y no figurar como tal en ella, es un caso que, aunque no muy frecuente, suele ocurrir. Para el que se halla en estas condiciones no le resultan fáciles muchas cosas; pues siempre el hecho de ser y no estar, no es plato de gusto, y tiene sus problemas.

En Palencia, como en cualquier ciudad española, hay vecinos que, por motivos raros, inexplicables, si se quiere, pero ciertos, no se encuentran registrados como tales en el Censo Electoral de Residentes. Son esos que al ir a votar o a hacer alguna gestión de vecindad, se encuentran con que su nombre no figura; y, por eso, han de andar de la Ceca a la Meca, pidiendo o diligenciando esto o lo de más allá, para quedar las cosas claras.

Pues bien, para estos afectados; o para aquellos que tienen equivocados datos y los deseen corregir, es la medida acabada de poner en vigor en el Ayuntamiento, según se ha hecho otras veces y en condiciones semejantes. Es decir, desde primero de mes y hasta el 14, estarán expuestas al público, en el pórtico del Ayuntamiento, las listas del Censo Electoral anterior (de 1975), junto con las adicionales de su ratificación al 31 de diciembre de 1978, para que puedan ser examinadas y quieran alegar aquellas reclamaciones que se consideren pertinentes por cuantas personas no estén incluidas en dichas listas o tengan errores en su inscripción. En este caso, podrán verificar la reclamación correspondiente, en los impresos que en el Negociado de Estadística del Ayuntamiento, se les facilite a este efecto.

He aquí, pues, una exposición pública y un plazo realmente interesantes, para cuantos estén implicados en estas omisiones o errores censales, puedan corregir los observados, a menudo tan perjudiciales y hasta lesivos.

Aunque la Semana Manriqueña ya quedó atrás, otros actos dedicados al poeta de «Las Coplas» siguen (y suponemos que seguirán, mientras la literatura y el interés por ella existan), por todos los ámbitos.

En el más próximo a nosotros, que es el de Palencia, por ejemplo, en esta fecha se ofrece otro acto manriqueño, en el Instituto Nacional de Bachillerato que lleva el nombre del poeta paredeño. Se trata de una conferencia del catedrático de Historia Medieval de la Universidad de Valladolid, don Julio Valdeón, que hablará de «La época histórica de Jorge Manrique».

LEA TODAS LAS SEMANAS NUESTRO "SUPLEMENTO DEPORTIVO"

DIARIO GACETA

Cartelera

TEATRO PRINCIPAL

Hoy: 5-8 y 10,45 noche
Ultimo día del gran éxito
«EL CAZADOR DE HOMBRES»
Mayores 14 años
Desde mañana:
¡¡El mayor éxito del cine español!!
Alfredo Landa, en
«LAS VERDES PRADERAS»
Mayores 16

CINE REY DON SANCHO

Hoy: 5-8 y 10,45 noche
Dustin Hoffman, en
«LIBERTAD CONDICIONAL»
Mayores 18 años
Próximo estreno:
«PORTERO DE NOCHE»
Un gran éxito mundial

ORTEGA

5-8 y 10,30. Mayores 14 años
Tony Musante, y Claudia Cardinale, en:
«AGENTE DOBLE»
Tras un simple secuestro se esconde toda la poderosa organización de la CIA

AVENIDA

5-8 y 10,30. Mayores 18 años
Edwige Fenech, en
«VICIOS PROHIBIDOS»
Un plan muy serio para distraer la vista y reírse del «suspense»

PROYECCIONES

Desde las 4. 18 y 14 años
«CITA AL FINAL DEL CAMINO»
y
«AMAZONAS PARA DOS AVENTUREROS»

CALIFICACION MORAL:

"El cazador de hombres" (3); "Libertad condicional" (S. C.); "Agente doble" (S. C.); "Vicios prohibidos" (S. C.); "Cita al final del camino" (S. C.); "Amazonas para dos aventureros" (S. C.).

DIARIO DE AVISOS

FARMACIAS DE GUARDIA

Jueves, 3: D. Alberto Torres (Avda. Calvo Sotelo, 1), y D. Enrique Junco (Avda. Valladolid, 4).

Viernes, 4: Dña. Victoria Manteca (Mayor, 120), y D. Gonzalo Massa (Hermanos López Francos, 3).

Sábado, 5: D. Manuel Arangüena (Barrio y Mier, 8), y doña Soledad Gutiérrez (Avda. Modesto Lafuente, 23).

Servicio nocturno: Todos los días, a partir de las once de la noche: D. Agricio Herrero (Mayor, 34).

CUPON PRO CIEGOS

En el sorteo celebrado el día 2 de mayo, ha resultado premiado con 2.500 pesetas, el número 189 y con 250 pesetas, todos los números terminados en 89.

PROGRAMAS DE TVE

DIA 3

18,45: Carta de ajuste.
The Ramsey Lewis trío.
19,00: Apertura y presentación.
19,01: Un globo, dos globos, tres globos.
— Especial dibujos animados.
20,00: Perfiles.
Programa informativo.
20,30: Un mito llamado "Gea" (I).
21,30: Telediario.
—Segunda edición.
22,20: Sesión de noche.
"Fedra" (1961).
Dirección: Jules Dassin.
00,15: Ultimas noticias.
Buenas noches.
Despedida y cierre.

U H F

19,00: Carta de ajuste.
19,30: Presentación y avances.
19,31: Polideportivo.
20,00: Redacción de noche.
22,30: Tribuna de la cultura.
Buenas noches.
Despedida y cierre.

DIA 4

PRIMERA CADENA

13,45: Carta de ajuste.
«Bocetos pianísticos», Pedro Lerma.
14,00: Apertura y presentación.
14,01: Avance informativo.
14,05: Programa regional simultáneo.
14,30: Gente hoy.
15,00: Telediario.
— Primera edición.
casa?».
15,45: Los espectáculos.
16,15: TENIS.
Desde el Club de Campo de Madrid, retransmisión de los cuartos de final de la Copa Federación d Tenis Femenino.
19,00: Un globo, dos globo tres globos.
— Dibujos animados.
— Los cinco: «Los Cinc sobre la pista secreta»
20,00: Con ocho basta.
«¿Hay un médico en casa?».
21,00: 365 días de la vida d un niño.
«El bebé tiene seis m ses».
21,30: Telediario.
— Segunda edición.
22,05: Vuelta Ciclista a Españ
— Resumen de la etapa d día.
22,20: El hombre y la Tierra.
«Aves esteparias» (II)
Dirección y presentación Félix Rodríguez de Fuente.
22,55: Investigación O. V. N. I.
«Incidente de creérselo no creérselo».
23,50: Ultimas noticias.
Despedida y cierre.

U. H. F.

19,00: Carta de ajuste.
Oswaldo Pugliese y s orquesta típica.
19,30: Presentación y avances
19,31: Polideportivo.
20,00: Redacción de noche.
20,30: Cine Club. Ciclo Bush Berkely.
«Vampiresas 1933».
Dirección: Mervyn L Roy.
Intérpretes: Joan Blo dell, Ruby Keeler, Dic Powell.
22,30: Opinión pública.
Buenas noches.
Despedida y cierre.

LETRAS DE LUTO

—Confortado con los Santos Sacramentos, ha entregado su alma a Dios, en Palencia, D. Hipólito Cuesta Rubio, industrial de esta plaza a los 69 años de edad.

Proverbiales fueron en el finado su dedicación, competencia profesional y providad en los negocios así como trato afectuoso y caballerosidad personal, que le granjearon generales aprecios.

Expresamos nuestro pésame a su afligida esposa doña Teodora Andrés Arenillas; hijos Agustín y María Concepción Cuesta Andrés; hijos políticos, hermanos Marcela, Ignacio y Rufino; hermanos políticos, nietos, primos, sobrinos y demás familia.

—Tras recibir los auxilios espirituales, ha fallecido en Villalumbroso, D. Baldomero Santiago Matía.

El finado destacó por su laboriosidad e iniciativa personal, así como por su trato abierto y sencillo y hombría de bien, que le hicieron acreedor al afecto de cuantos le conocieron.

Testimoniamos nuestra condolencia a su apenada esposa doña Antolina Pastor Pérez; hijos José Luis, Miguel Angel, Javier, María del Pilar, Juan Carlos y María de la Paloma Santiago Pastor; hijos políticos, nieto, hermanos, primos, sobrinos y demás parientes.

—Se cumple el primer aniversario de la muerte de don Antonio Salvador Herrero, ocurrido en Palencia, el día 3 de mayo de 1978.

Perdura el recuerdo del finado en la memoria de los que le conocieron y supieron de su trato abierto y afable, natural caballeroso y dedicación profesional, que tantos aprecios y simpatías le hicieron gozar en vida.

En esta triste fecha renovamos nuestro sentimiento a su apenada esposa doña Encarnación Sáiz Gómez; hijos Encarnación, María del Carmen, María Antonia y Antonio Salvador Sáiz; hijos políticos, hermanos Lucía, Rufino y Carmen Salvador Herrero; hermanos políticos, nietos, sobrinos, primos y otros familiares.

—Se cumple el cuarto aniversario de la muerte de don Félix Moreno Caballero, industrial de esta plaza, ocurrida en Palencia, el día 3 de mayo de 1975.

El recuerdo del finado pervive en la memoria de los que le conocieron y supieron de su laboriosidad y ejemplar conducta r fesional, así como afectuoso rácter y hombría de bien, tantos afectos le hicieron mer en vida.

En esta triste fecha renova nuestro sentimiento a su ap da esposa doña María de los geles Villa Suárez; hijos ría de los Angeles, María sús, Félix Antonio, María del men y Miguel Angel Moreno lla; hijos políticos; hermano bastián; hermanos políticos, tos, tíos, primos, sobrinos y d familiares.

—Confortado con los Sa Sacramentos, ha entregado alma a Dios, en Palencia, don sé Gil Guerra, médico jubila

Su muerte ha sido muy sen pues el finado destacó por competencia y vocación profe nal, así como su trato afab abierto y caballerosa condu que le granjearon generales conocimientos y aprecios.

Expresamos nuestro pésam sus apenadas hermanas Elad Anita Gil Guerra; hermanos liticos, sobrinos, primos y de familia.

ASOCIACION PROVINCIAL DE PROFESORES DE PRACTICAS DE FORMACION PROFESIONAL

REUNION PARA TRATAR DE SUS PROBLEMAS Y LOGRO DE ASPIRACIONES DEL COLECTIVO

Se ha celebrado recientemente, en nuestra ciudad, una reunión de la Asociación Provincial de Profesores de Prácticas de Centros Oficiales de Formación Profesional, con la asistencia del presidente y del secretario de la Nacional.

El objeto de esta reunión fue estudiar la actual problemática de todos los profesores de Prácticas pertenecientes al Ministerio de Educación ante la actual y futura Formación Profesional.

En ésta reunión, como en las realizadas en las demás provincias, quedó de manifiesto la inquitud del colectivo profesional por el logro de las metas que se consideran justas y que se cree se lograrán, lo que llevaría a elevar la dignificación del citado profesorado de la Formación Profesional.

COLEGIO MISIONE DE MARIANNHIL

Se celebró la Asamb de Ex-Alumnos

Como estaba previsto, el di de abril se celebró la asam general de exalumnos del col Acudieron desde muy dist provincias españolas, cada ostentando los más variados bajos y profesiones que ac mente están desarrollando.

Algunos vinieron acompañ de sus esposas, para que ellas mas conocieron la «fuente» d formación humana y cristiana gesto no sólo bonito, sino resante y de gran significad

El buen tiempo contribuy éxito de la reunión. La ale amistad, recuerdo y sencillez, sido las notas más caracteris que han adornado esta pri asamblea general.

Diversos actos deportivos, turales y religiosos ocuparon programa. Principio requieren cosas y éste ha sido un principio. Adelante, que semb do es como se recoge.

M.C.D.2022

ACTUALIDAD LOCAL

RETABLILLO

DE «GUERRA», NADA

Comentábamos aquí recientemente la ya denominada «guerra de las tintorerías». También hacíamos votos por el pronto restablecimiento de la paz, si bien decíamos que la firma del armisticio iría contra los intereses de las amas de casa.

Pues, bien, nos han manifestado algunas amas de casa que de «guerra», nada de nada, que lo ocurrido apenas si pasa de batallita.

Efectivamente, nos aseguran, han surgido algunas diferencias, pero sin llegar la sangre al río.

—¿Entonces esos precios? —hemos preguntado nosotros.

—Efectivamente, ahí están para quienes los quieran; pero apenas si te dan derecho a algo más que acercarte a la máquina limpiadora. Si quieres un trabajo de calidad, como habitualmente lo han rendido las tintorerías, esos precios no sirven. Lo dicho: de «guerra», nada.

Nuestras interlocutoras se alejaron indignadas.

MOSTOLES

Desconocemos el color político del nuevo alcalde de Móstoles; sí sabemos, empero, el significado, que sentimientos y costumbres han venido dando a lo largo de más de siglo y medio al insólito acto de aquel regidor municipal, que no hizo ni más ni menos que declarar la guerra a Napoleón.

Si recordamos aquí y ahora a don Andrés Torrejón, «el bueno», es porque este 2 de mayo, según noticia, que anoche nos traían los teletipos, no se ha oficiado la tradicional misa, ni se han depositado flores ante el monumento al alcalde de Móstoles.

Virajes en la Historia, que causan pena. Sin misa y sin flores, ojalá que el nuevo alcalde de Móstoles sea capaz de parecerse un poco en decisión y en espíritu a su antecesor. Aunque lo ocurrido ahora nos lo haga poner en duda.

DINERITO

Ayer se reunieron los subsecretarios, como siempre, para dejar los temas a punto para el próximo Consejo de Ministros. La responsabilidad final de los acuerdos corresponde a los miembros del Gobierno; los subsecretarios llevan a cabo una especie de desbroce y roturación del terreno, con el fin de que el avance ministerial resulte más efectivo. Dicho con menos palabras: que lo que digan los subsecretarios va a misa...

Pues, bien, hablaron de dinerito los subsecretarios. Por ejemplo, aprobaron expedientes por más de once mil millones de pesetas para atender a los partidos políticos y a los gastos de las elecciones.

Sobre el particular se podrían añadir muchas cosas y formular incontables consideraciones. Sería perder lastimosamente el tiempo. Por eso vamos a dejar el tema a un lado y a rogar a San Felipe y Santiago el Menor, San Evencio y San Teódulo, San Elpidio y San Hermógenes, San Timoteo y Santa Maura, San Diodoro y San Rodapiano, que forman el Santoral del día, que el gasto de esa millonada sirva para algo práctico y beneficioso para los españoitos de a pie...

EXPECTACION

De vez en cuando alguien pregunta estos días:

—¿Cuándo «salen» las Comisiones Municipales?

La Ley concede algún tiempo para estos menesteres. Importante tarea la de formar las Comisiones, pues si ellas funcionan, el Ayuntamiento puede ser eficaz. Un día nos dijo el alcalde que era tema que la preocupaba seriamente. Intentaba acertar, consciente de que lográndolo prestaría el primer servicio a los intereses de la ciudad.

Vivimos, pues, tiempos de expectación, esperando a ver cuando «salen» las Comisiones. Según nuestras noticias, se han producido algunas divergencias y puntos de vista encontrados. Quieren el alcalde y su grupo de UCD que haya tantas Comisiones como tenientes de alcaldes, para que cada uno de éstos esté al frente de ellas y, al parecer, los socialistas pretenden aumentarlas con tres o cuatro más Comisiones. En los primeros «encuentros» se han mantenido irreductibles las posiciones. El caso es que el tiempo apremia.

En fin, seamos optimistas y no veamos en estos iniciales escarceos premonición alguna de cómo puede presentarse y transcurrir la gestión municipal.

LA IGLESIA EN PALENCIA

SEMANA JUVENIL VOCACIONAL

Entre los días 3 al 13 de mayo, se celebra en Palencia, la Semana Juvenil Vocacional. Son unas jornadas pensadas y preparadas esencialmente por un grupo de jóvenes, chicos y chicas, quienes, desde una perspectiva de fe cristiana, trabajan entusiásticamente.

No resulta ya novedad en Palencia el hecho de esta Semana, puesto que se viene realizando desde hace varios años. En torno a un tema que ilumina todas las programaciones, tratan de llegar a todos, pero especialmente a los jóvenes de Palencia. De esta manera, quieren suscitar y despertar en las mentes juveniles unos interrogantes que les ayuden a dar un enfoque y una realización a su vida cristiana. O lo que es lo mismo, a tratar de proyectar la vida en una actitud generosa y valiente, en una decisión de entrega y servicio a los demás. Y más concretamente, en una respuesta a la llamada que el hombre de hoy, de este mundo, y Jesús de Nazaret, el Hombre y Dios de ayer, de hoy y de siempre, les hacen.

El tema o slogan de la Semana de este año, es precisamente: "Hombre Nuevo-Cristo". Y los actos que estos días van a celebrarse, quedan especificados en un programa que se está repartiendo entre muchos jóvenes de Palencia. A través de estas jornadas, se pretende ayudar a todos los muchachos y muchachas, de manera que sepan y puedan hacer un análisis de nuestra sociedad, en la que nos toca vivir: sociedad materialista, alineada, llena de apariencias y con una jerarquía de valores alterados desde el punto de vista evangélico.

Pero dentro de esta sociedad, es el hombre, cada hombre quien puede sentirse y se siente alienado, arrastrado, masificado. Es el hombre quien se siente desorientado y observado solamente por las apariencias, por lo que posee, por lo que brilla, y no por lo que es. De este encuentro del hombre consigo mismo, de este conocerse y aceptarse, nacerá también un acercamiento al otro, a los otros tú. Y en definitiva, gracias a una actitud de reflexión, de escucha y oración, surgirá el descubrimiento del hombre nuevo, de la sociedad nueva, que se basa y apoya en Jesús de Nazaret. Es más, Cristo es ese Hombre Nuevo que hace y nos llama a hacer con El, una Humanidad Nueva.

Todo esto —y no es poco— es lo que pretende hacer sentir y querer en el corazón a los jóvenes palentinos, esta Semana Juvenil Vocacional. Ojalá que muchos jóvenes quieran participar y colaborar.

Delegación Diocesana de Vocaciones.

ARTE

Exposición colectiva de destacados artistas en el "Jorge Manrique"

Organizada por la Galería Alep Madrid, se ofrece, en el Hotel Jorge Manrique, de nuestra ciudad, y por sólo un día, en esta fecha de hoy jueves, una exposición colectiva de destacados pintores españoles.

Figuran en la misma cuadros de Alberquilla, E. Cañas, Fernán, Cózar, Gustavo, Díez Santiago, Chávarri, López-Mozos, Magar, Morán, Romeral, María Sejó y Zaballos.

Esta exposición, por su carácter cultural, se celebra exclusivamente durante cinco horas (desde las cinco de la tarde hasta las 10 de la noche), durante cuyo periodo los cuadros se venderán a un único precio, sin excepción, de 20.000 pesetas, volviendo a sus precios normales a partir de las 10 de la noche.

La exposición muestra la rica variedad y calidad de estos artistas, que, en forma colectiva, raramente aparecen, y que, por iniciativa de dicha galería madrileña componen esta exposición itinerante, ya que ha venido desfilando, con éstas u otras obras de los mismos autores, por distintas ciudades españolas, constituyendo una interesante muestra, avalada por destacados críticos de arte españoles.

DELEGACION DE CULTURA

INSTITUTO DE LA JUVENTUD

El Colegio Mayor Universitario «José Antonio», de Madrid, convoca para el próximo curso académico 100 plazas para residentes. El plazo de presentación de instancias concluirá el 15 de julio próximo. Más información, en la secretaría del Colegio Mayor, Avenida de Séneca, número 2, Madrid-3.

La Delegación de Cultura de Avila por mediación del Colegio Menor "Duperier", organiza en los meses de julio y agosto cursos internacionales de inglés - español y francés - español. Son cursos mixtos, abiertos a jóvenes de España y del extranjero, con plazas limitadas. En el Instituto de la Juventud (Delegación de Cultura, calle de Onesimo Redondo), facilitarán más información.

La Dirección General de la Juventud convoca cursos de nivel medio para capacitar jefes de campamentos y de campos de trabajo, que se celebrarán este mes de mayo y en los que pueden participar españoles, de ambos sexos, mayores de 18 años, sin enfermedad ni defecto físico que les incapacite para la práctica de actividades al aire libre y que poseen un nivel cultural suficiente.

También en el Instituto de la Juventud se ampliarán más de-

CONVOCADA POR EL CONSEJO GENERAL DE CASTILLA Y LEON

REUNION DE CAJAS DE AHORRO, DIPUTACIONES Y CAMARAS DE COMERCIO

El viernes, día 4, tendrá lugar en el Salón de Convenciones de la Feria de Muestras de Castilla y León una reunión que, convocada por la Consejería de Economía y Hacienda, aglutinará a representantes cualificados de las Cajas de Ahorro, Diputaciones y Cámaras de Comercio de la Región.

A la sesión de trabajo asistirá también el presidente Recl y el Consejero de Economía y Hacienda, Eduardo Moreno Díez, así como la vicepresidente de la Comisión Mixta de Transferencias, Gloria Begué Cantón.

En el transcurso de la jornada —sesiones de mañana y tarde— se analizarán diversos aspectos relacionados con los Estatutos de lo que será Instituto de Desarrollo Regional.

Por otra parte, hay que reseñar que este mismo día llegarán a Valladolid autoridades económicas de la Embajada alemana, que visitarán el Polígono Industrial de Argales y se incorporarán, por la tarde, a la reunión antes mencionada. El asesor jurídico de la Cámara de Comercio Alemana y el delegado para asuntos económicos de dicha Embajada se entrevistarán con el consejero de Economía, quien desde hace tiempo —como es sabido— mantiene continuos contactos con autoridades y empresarios alemanes.

EL TIEMPO EN LA PROVINCIA DE PALENCIA

ES UNA ATENCION DE
Caja de Ahorros y Préstamos de Palencia

POR AHORA, SECO Y SOLEADO

En exclusiva a DIARIO-DIA el Servicio Nacional de Meteorología facilitó el siguiente parte relativo al estado del tiempo en la provincia de Palencia. Se recibió en este mediodía del jueves, y dice así:

La noche ha sido de tiempo bueno con cielos despejados o muy poco nuosos y con temperaturas mínimas de 2 a 3 grados en las zonas llanas de la provincia. Los vientos se mantuvieron en calma o soplaron flojos de dirección norte, de unos 5 a 10 kilómetros por hora.

La situación del tiempo es de las denominadas del noroeste con profunda depresión en Escandinavia y anticición de 1.030 milibares al nordeste de Las Azores.

Un frente frío se extendía a primeras horas de la madrugada desde Barcelona a Toledo y de ahí a Vigo, produciendo precipitaciones en el País Vasco y continuando posteriormente hacia el sureste.

El tiempo del noroeste, seco, se mantendrá durante los dos próximos días.

DATOS DE LA CAPITAL

Parte meteorológico recibido en nuestra redacción este mediodía y que ha sido facilitado por el Observatorio Provincial. Hace referencia al estado del tiempo en la capital.

Barómetro: A las 18 horas del miércoles, 698,3. A las ocho horas del jueves, 700,1.

Temperaturas: Máxima del miércoles, 16,0 grados. Mínima del jueves, 3,0 grados.

Dirección del viento: A las 18 horas del miércoles, O. A las 8 horas del jueves, NE.

No se registraron precipitaciones y la humedad relativa media del aire es del 67 por ciento.

DESDE MAÑANA VIERNES
LLEGA A NUESTRAS PANTALLAS EL MAYOR EXITO DEL CINE ESPAÑOL

TEATRO PRINCIPAL
5 - 8 - 10,45 noche. — Mayores 16 años

M.C.D.2022

ACTUALIDAD LOCAL

BOLSA Y FINANZAS

Cotizaciones de los mercados de valores e impresiones de la jornada

Correspondiente al día 3 de Mayo de 1979

BOLSA DE MADRID

Madrid, 3. (Efe). — Sesión más entonada la de hoy jueves, con pequeños brotes alcistas que afectaron a diversos sectores del mercado. Las revalorizaciones se efectuaron en forma irregular, destacando los grupos de monopolios y químicas - textiles, que sobrepasaron el entero en más, esta mejor disposición se vio reflejada en pequeña cuantía en el índice general de la sesión.

Los títulos bancarios no se unieron al concierto alcista en toda su plenitud, desmereciendo en sus índices parciales en pequeña proporción.

De un total de 162 valores contratados en Renta Variable, 36 suben, 55 bajan y 71 no varían.

Indice general de la sesión: 100'17 frente a 100'08.

En base al 31-12-70, 69'09 +0'06.

BANCOS Y SEGUROS: Bilbao, 260—2. Central, 316=. Español de Crédito, 250=. Exterior de España, 278—2. Hispano Americano, 272—2. López Quesada, 19=. Banco Pastor, 299. Popular Español, 246—4. Banco Rural y Mediterráneo, 294. Santander, 307=. Banco de Vizcaya, 273—2. B. Zaragozano, 248=. Banco Fomento, 195=. Banco Urquijo, 263—2. Bankinter, 166=. Bankunión, 143—3. U. y Fénix Español, 360—5.

BOLSA DE BILBAO

Bilbao, 3. (Efe). — Continúa el mercado manifestándose a la baja. Prosigue la oferta, mientras el dinero permanece totalmente inhibido.

Negocio cortísimo, sesión completamente desvaída y sólo dos o tres notas positivas. Destaca la mejora de Petróleos, valor éste con su junta general en puertas.

Los bancos operaron recogiendo su papel a prorrateo, con lo que el índice no refleja la verdadera situación.

Al término de la sesión, algún dinero para unos cuantos valores.

Indice general: 98'71 —0'22.

Suben 11, bajan 34 y repiten 24.

BANCOS Y SEGUROS: Bilbao, 260—2. Central, 309—1. Español de Crédito, 245—1,5. Guipuzcoano, 265+2. Hispano Americano, 271=. López Quesada, 219=. P. Español, 230=. Santander, 301+1. Vizcaya, 272—2. Banco Occidental, 176=. Bankunión, 142—3. Seguros Aurora, 400=.

BOLSA DE BARCELONA

Barcelona, 3. (Efe). — El mercado bursátil no ha acogido precisamente con optimismo el paquete de medidas de política económica anunciadas por el Gobierno. En la sesión de hoy, de características muy similares a sus precedentes, se ha acusado mayor debilidad, con predominio general de la oferta.

Al cierre continuaba el predominio vendedor, aunque con poca insistencia.

En total se han contratado 11 clases de acciones de las que 20 suben, 51 bajan y 40 no experimentan variación.

El índice general ponderado en base 1-1-79=100, pierde 0'60 puntos y se sitúa a 97'03 y en base 1-1-63=100, cede 0'76 puntos y cierra a 123'41.

BB BANCO DE BILBAO

LEA TODAS LAS SEMANAS NUESTRO SUPLEMENTO AGRICOLA

NOTAS Y COMUNICADOS

CONVENIO PROVINCIAL DE AUTO - ESCUELAS

"Después de la avenencia habida ante la Delegación Provincial de Trabajo resolviendo conflicto colectivo de trabajo formulado por los trabajadores del sector de Auto-Escuelas en esta C. G. T.-Independiente, plasmándose el acuerdo de iniciar las deliberaciones del Convenio Colectivo de trabajo solicitado y al que en principio la patronal se había negado, se pone en conocimiento de todo el colectivo de trabajadores de dicho sector que la representación empresarial ha aceptado negociar el mencionado Convenio Provincial.

Esta C. G. T.-Independiente, convoca a todos los trabajadores del sector de Auto-Escuelas, a la Asamblea que tendrá lugar el día 8 de mayo, a las 21 horas, en la sede de la mencionada Central Independiente, calle Avda. República Argentina, 16, entreplanta (entrada por Batán de San Sebastián, 2).

Trataremos de las reivindicaciones que vamos a defender en el Convenio".

MESA REDONDA SOBRE CENTROS DE F. PROFESIONAL

«Como consecuencia del paro efectuado por el profesorado de los centros de formación profesional dependientes del INEM y ante la gravedad del mismo de cara al alumnado por la posible pérdida del curso y siendo conscientes de que por las fuerzas político - sociales pueda llegar a darse una solución rápida al problema, se va a celebrar una mesa redonda con las partes afectadas por el conflicto».

Lugar, Centro de F. P. Virgen de la Calle; viernes, día 4; hora, 7,30.

El Comité de Huelga

PROFESORADO DE LOS CENTROS DE FORMACION PROFESIONAL «VIRGEN DE LA CALLE» DE PALENCIA Y DE BARRUELO DE SANTULLAN

«Como consecuencia del incumplimiento por parte de la Administración de los acuerdos entre ésta y la Intersindical (CC.OO., UGT, CGT y SI), del mes de febrero y ante la postura incomprensible de la misma, hemos decidido en apoyo de nuestras reivindicaciones acudir como única vía de diálogo al paro indefinido».

El Comité de Prensa

HOMENAJE A ESTUDIANTES Y PROFESORES EXTRANJEROS

«Con motivo de la estancia en nuestra ciudad de un grupo de estudiantes y profesores de Carcasone, en régimen de intercambio con el Instituto «Jorge Manrique», se celebrará mañana, viernes, a la una de la tarde, un acto de homenaje a dicho grupo de escolares y profesores galos, organizado por la Conserjería de Cultura del Consejo General de Castilla y León, en la sede de dicha Consejería, Diputación Provincial, entrada por calle Berruguete. En dicho acto se hará entrega a los escolares y profesores de sendos libros relativos a la historia de Palencia. El acto finalizará con un vino español».

El Consejo de Cultura

EL DIA 8 COMIENZA EL VIGESIMO CAMPEONATO PROVINCIAL DE MUS

Está a punto de iniciarse el XX Campeonato Provincial de Mus, organizado por la "Peña Marcelo", que promete superar este año el éxito de los anteriores. Dará comienzo el próximo martes día 8 a las ocho de la tarde, en el domicilio social de la entidad organizadora.

Debido a que en algunas sociedades y establecimientos no han finalizado los torneos particulares de mus por las mismas llevados a cabo, la organización de este otro provincial de "Peña Marcelo" ha prorrogado hasta hoy, día 3, el cierre de la inscripción de parejas, con el fin de dar facilidades a todos los aficionados y entidades en este torneo musístico, que viene acaparando, año tras año, el interés de peñas y aficionados.

El sábado, día 5, se celebrará el sorteo de las primeras eliminatorias, sin más dilaciones; por lo que se ruega por los organizadores que los bares, cafeterías, sociedades o grupos de empresa que deseen participar con sus representantes, procedan a inscribirse rápidamente, si no lo hubieren ya hecho; pues, de lo contrario, quedarían descartados de este importante torneo. La inscripción puede hacerse en el domicilio social de "Peña Marcelo" (calle Ignacio Martínez de Azcoitia, 5) o llamando al teléfono 71 17 71, de 8 a 10 de la noche.

El interés por este torneo crece de día en día. Son ya muchas las inscripciones, por lo que la presencia y la calidad de parejas estarán garantizadas plenamente, a lo largo de estos 22 días que durará el torneo.

Se están recibiendo trofeos y premios para los ganadores y primeros clasificados. Por el momento, pueden destacarse los siguientes:

Primero, tres trofeos y 16.000 pesetas; segundo, dos trofeos y 12.000; tercero, dos trofeos y 8.000; cuarto, dos trofeos y 6.000.

También habrá premio para los 8 primeros clasificados, de la clase y cuantía que oportunamente se indicarán.

También habrá trofeos de las primeras autoridades palentinas, que ya se anunciarán igualmente; y serán, como en otros años ha sucedido, numerosos los que se reciban del comercio e industria palentinos, cuya colaboración, siempre tan valiosa para la brillantez de este torneo provincial, se espera, rogándose que la remisión de tales premios y trofeos lo hagan cuanto antes, para la distribución oportuna.

Al sorteo de las primeras partidas, del próximo sábado, a las nueve de la noche se invita públicamente a cuantos quieran presenciarlo. Y las partidas del torneo, también pueden ser presenciadas por cuantos aficionados lo deseen; "Peña Marcelo", a este respecto, tendrá, como siempre, abiertas sus puertas al público.

SUCESOS LOCALES

DOS NIÑOS, A PUNTO DE PERECER ASFIXIADOS

Les salvó la intervención de los vecinos

Mientras la madre efectuaba algunos recados y gestiones, quedaron solos en el domicilio de Jesús de Juana González, en el número 22 de la calle de Miguel de Unamuno, 5.º, izquierda, dos hijos del matrimonio: un niño de un año de edad y una chiquilla de tres.

En la sala de estar había una estufa eléctrica. El calor afectó al skay de un sillón, tomando el material mucha temperatura y produciendo una gran cantidad de humo. Dentro, los chiquillos.

Afortunadamente, algún vecino se percató del gran calor que despedía la puerta del piso y al tiempo que se daba aviso a la Policía y a los Bomberos, forzaron la entrada, encontrándose con un verdadero horno y una impresionante humareda, densa y nociva. Cogieron a los chiquillos, trasladándolos inmediatamente a la Residencia, ambos con señales de asfixia. Peor el niño, que su hermana; el chiquillo muy afectado ya, su estado es preocupante.

El suceso, con su origen, desenlace y temibles consecuencias, ha constituido el gran tema en los comentarios de vecindad de toda aquella zona, situada en la prolongación de la calle de Balmes.

ROBO DE PERROS. — Félix Rafael Sanguino Macías, profesor de E.G.B., ha denunciado que de unos corrales, ubicados en la zona de "La Balastera", le han robado cinco perros de caza, de raza «Hispaniel Bretón». Los vecinos han visto merodeando por los alrededores un turismo, cuyos ocupantes se insolentaron con ellos; luego se oyó ladrar más de lo habitual a los perros.

AL JUZGADO. — Acusado de presunto delito de tráfico y consumo de estupefacientes ha pasado a disposición del Juzgado José María Redondo Diez.

†

EL SEÑOR

DON JOSE GIL GUERRA

(Médico jubilado)

FALLECIO EN PALENCIA EL DIA 2 DE MAYO DE 1979

después de recibir los Santos Sacramentos

— D. E. P. —

Sus apenadas hermanas Eladia y Anita Gil Guerra; hermanos políticos, sobrinos, primos y demás familia,

Suplican una oración por el eterno descanso de su alma.

FUNERAL: Tuvo lugar hoy, día 3, a las 6,30 de la tarde en la iglesia parroquial de Ntra. Sra. de la Calle, y a continuación la conducción del cadáver al panteón familiar de Boadillo del Camino.

MISA DE FAMILIA: Día 4, a las 10,30 de la mañana, en la iglesia parroquial de Ntra. Sra. de la Calle.

CASA MORTUORIA: C/. Menéndez Pelayo, núm. 5, 4.º-B.

Pompas Fúnebres Ntra. Sra. de la Calle. — Plaza, Mayor, 12, 2.º

M.C.D.2022

INFORMACION PROVINCIAL

DESDE HERRERA DE PISUERGA

Noticias municipales

El pasado día 25 de abril se celebró la primera sesión de la Corporación Municipal surgida de las elecciones del 3 de abril último.

Leída el acta de la sesión anterior, se dio lectura a la correspondencia oficial recibida, felicitando a la nueva Corporación y deseándole acierto y éxito en el importante desempeño de misión.

Entre otras cartas recibidas, hay que destacar la del señor gobernador civil de la provincia; la de parlamentarios provinciales y las de varios vecinos de la ciudad.

Se acordó el régimen de sesiones y se nombraron las diferentes Camisiones, que han quedado constituidas de la siguiente forma:

COMISION DE GOBIERNO: Don José Rubio García; don Juan Ignacio González Martín, don Angel Carpintero Gutiérrez y don Pedro González Sánchez.

COMISION DE HACIENDA: Don Lucinio Fernández Vicente; don Pedro González Sánchez y don Angel Carpintero Gutiérrez.

COMISION DE URBANISMO: Don Ignacio Herrero Vallejo; don Romualdo Vallejo Maestro y don Victorino Puebla Puertas.

COMISION DE FOMENTO: Don Lucinio Fernández Vicente, don Mariano San Millán Martín y don José María Andrés Moral.

En cuanto a la elección de los vocales de la Junta Vecinal de Naveros de Pisuerga y de los adjuntos de Villabermudo de Ojeda, Ventosa de Pisuerga y Olmos de Ojeda, se acordó que sean elegidos por los vecinos de las respectivas localidades mediante votación democrática, libre y secreta.

Importante y acertado bando de la Alcaldía

Nos referíamos en una crónica publicada en estas mismas columnas con antelación a la celebración de las elecciones municipales al lamentable estado de suciedad, en que se encontraban muchas de nuestras principales avenidas y calles, lo que añadíamos, resaltamas en una población como Herrera, que siempre se ha distinguido por su pulcritud.

Aludíamos, también, a la cantidad de perros vagabundos, que se veían por todas partes con los graves inconvenientes que ello representaba.

Pues bien; con satisfacción podemos hoy informar que una de las primeras medidas tomadas por la actual Corporación han sido las pertinentes para solucionar estas anomalías y, en efecto, las calles herrerenses han experimentado una profunda y notoria transformación, volviendo a recobrar ese estado de limpieza y pulcritud, que siempre han sido norma de la Ciudad.

¡Muy bien; así se empieza!

Además: la Alcaldía ha publicado y difundido un bando muy acertado y oportuno que afecta a perros vagabundos; circulación urbana; edificios ruinosos y en mal estado de conservación, expresando las normas a observar y advirtiendo que la Alcaldía está dispuesta a sancionar severamente las contravenciones de las normas que se especifican y que son de obligado cumplimiento.

Nuestra enhorabuena, ya que los inicios son halagüeños, optimistas, prometedores.

Continuar en esta misma línea, hasta concluir, será éxito seguro y motivo de bienestar para los moradores de nuestra localidad.

El señor Alcalde, don Ramón Pereira, recibe a la junta directiva de la Asociación de Jubilados, Pensionistas, Veteranos y Accidentados del Trabajo, cuyos directivos le expusieron los problemas más importantes, que afectan a los asociados y cuya solución está dentro de las facultades municipales

El pasado lunes, día 30 del ppd. mes de abril y hora de las doce, el señor alcalde de la ciudad recibió en su despacho de la Alcaldía a la junta directiva de la Asociación de Jubilados, Pensionistas, Veteranos y Accidentados de Trabajo de Herrera de Pisuerga.

En primer término, el presidente de la misma, en nombre propio, en el de la junta directiva y en el de todos los asociados, dio la enhorabuena al señor Pereira por su designación como alcalde de la ciudad, deseándole que el acierto y el éxito le acompañen ahora y siempre en el ejercicio de su transcendental misión, prometiéndole la ayuda incondicional de todos los asociados para cuantos represente y signifique prosperidad y progreso para nuestra población.

Seguidamente, pasó a exponerle las necesidades más perentorias de la mayoría de los Jubilados, Pensionistas, Veteranos y Accidentados del Trabajo, cuya solución está dentro de las facultades municipales y que las redujo a las siguientes:

Primero: Que sin dilación se realicen los trámites y gestiones oportunos, a fin de que en nuestra ciudad, en el menor plazo posible, sea realidad el proyectado Hogar del Pensionista de vital importancia para Herrera, cuya población de Veteranos, Pensionistas, Jubilados y Accidentados del Trabajo es muy numerosa.

Segundo: Que, como ya se viene haciendo en otros Ayuntamientos, se exima a los Jubilados, Pensionistas, Veteranos y Accidentados del Trabajo del pago del impuestos municipal de recogida de basuras; del correspondiente al consumo normal de agua y que se dicten las normas adecuadas, a fin de que los Veteranos, Jubilados, Pensionistas y accidentados del Trabajo tengan gratuidad en actos culturales organizados por el Ayuntamiento o en el que tenga intervención más o menos directa.

A este respecto, añadió, el Ministerio de Cultura en la Orden de 10 de mayo de 1977 ha dispuesto que tendrán acceso gratuito a museos, centros artísticos e históricos, exposiciones y bibliotecas dependientes del Ministerio de Cultura quienes acrediten haber cumplido 65 años.

Tercero: Problema de la vivienda. Es triste, es lamentable, que muchos jubilados habiten viviendas que no reúnen las mínimas condiciones de habitabilidad.

Otros varios asuntos le fueron planteados a nuestra primera autoridad por los componentes de la junta directiva, de todos los cuales ha tomado muy buena nota el señor Alcalde.

La entrevista se desarrolló dentro de los términos más cordiales y afectuosos y se espera de ella resultados positivos, pues el señor alcalde nos prometió estudiar a fondo los asuntos planteados, para ver la manera de darles solución.

M. C.

BC Banco Central, S. A.

JUNTA GENERAL ORDINARIA DE ACCIONISTAS

El Consejo de Administración del Banco Central, S. A., en cumplimiento de lo dispuesto en el art. 28 de los Estatutos sociales y por la Ley de Régimen Jurídico de las Sociedades Anónimas, ha acordado convocar Junta General ordinaria de señores accionistas:

FECHA

— 25 de mayo de 1979, viernes, a las 12,00 horas, en primera convocatoria, o para el

— 26 de mayo de 1979, sábado, a las 12,00 hora, en segunda convocatoria.

LUGAR

— Pabellón X (Palacio de Cristal) de la Casa de Campo, de Madrid.

ORDEN DEL DIA

1.° Examen y aprobación, en su caso, de la gestión social, Memoria, Balance, Cuenta de Pérdidas y Ganancias, amortizaciones y distribución de beneficios, todo ello correspondiente al ejercicio de 1978.

2.° Ratificación de nombramientos de Consejeros.

3.° Nombramiento de accionistas censores de cuentas titulares y suplentes para el ejercicio de 1979. Conforme a lo establecido en el Real Decreto 2.288/1977, de 5 de agosto, el Consejo de Administración ha sido asesorado por el Letrado del mismo a los efectos de lo dispuesto en el artículo 1.° de tal disposición legal y de la presente convocatoria.

ASISTENCIA

Tendrán derecho de asistencia los poseedores de 20 o más acciones inscritas con cinco días de antelación en el Libro Registro de las mismas, o por agrupación con otros accionistas, los que juntos reúnan este número y confíen su representación a uno de ellos.

EXPEDICION DE TARJETAS

En el domicilio social (Alcalá, 49, 4.ª planta) Para facilitar el cumplimiento del trámite, la Secretaría General se dirige directamente a todos los señores accionistas.

Madrid, 30 de abril de 1979

El Secretario General,

JUAN BULE HOMBRE

CRONICA DE PAREDES DE NAVA

Clausura de los cursos de Reparador de Maquinaria Agrícola y Reparador de Automóviles

PRESIDIO EL ACTO EL DELEGADO PROVINCIAL DE TRABAJO

El pasado viernes, 27, se han clausurado dos cursos. Uno de mecánico reparador de maquinaria agrícola y otro de mecánico reparador de automóviles.

Estos cursos comenzaron el día 28 de septiembre de 1978 y el 5 de julio del mismo año, respectivamente.

Como todos sabemos el Instituto Nacional de Empleo, INEM, de reciente creación, siguiendo una línea ya marcada hace quince años, viene dedicando especial atención a la formación profesional de los adultos, en principio y en la actualidad de todos aquellos que encontrándose en la edad requerida, quieran realizar cualquiera de los cursos que de manera continua se están impartiendo.

El primero de los cursos que hoy termina, es decir, el de mecánico reparador de maquinaria, con una duración de 500 horas lectivas aproximadamente, se desarrolló en base a unas necesidades y acudiendo a la demanda de formación de este tipo, solicitada por las autoridades locales y por los propios participantes que cumpliendo así un deseo y una inquietud, han venido, día a día a recibir los conocimientos y realizar las prácticas que conforman el programa de este curso y que podríamos resumir así:

Ajuste: Con limado, taladrado, roscado, construcción de piezas, medición, verificación, trazado, manejo de instrumentos de precisión y herramientas.

Soldadura: Ejecución de diversos ejercicios con soplete en posiciones diversas, prácticas de oxicorto, soldadura eléctrica en posiciones: horizontal, vertical ascendente, rincón, solape y cornisa, ejecutadas con diversos electrodos y materiales.

Mecánica: Conocimientos de motores, sus piezas y funcionamiento, puestas a punto, reglajes y averías.

Para el desarrollo de todas las plácticas se dispone del material necesario tanto de máquinas, instrumentos y herramientas, como de consumo para el ajuste y soldadura.

Como complemento necesario de toda práctica reciben los conocimientos profesionales de forma gradual, profundizando más a medida que el nivel de los alumnos va incrementándose.

Igualmente, se dispone de recursos didácticos, como cuadernos de la especialidad, transparencias, láminas y medios audiovisuales, todos ellos necesarios para una mejor asimilación de las enseñanzas.

Respecto al curso de mecánico reparador de automóviles debo decir que ha despertado interés. Es por todos conocido el deseo de gran parte de nuestra juventud de acceder a un puesto de trabajo en la factoría que Fasa-Renault tiene montada en las proximidades de Palencia.

Este curso ha sido posible entre otras cosas, gracias a la aportación de seis motores y un automóvil que fueron entregados por dicha factoría, completando así la dotación necesaria para la importación de las enseñanzas que comprende esta especialidad.

Los alumnos, procedentes en su mayoría de Palencia y en situación de paro, han realizado este curso durante siete meses, unas 600 horas lectivas aproximadamente, siguiendo el programa establecido desarrollado sobre las siguientes materias:

Tecnología del motor: Descripción, funcionamiento, materiales.

Desarmado del motor: Revisión, verificación, montaje, puestas a punto, reglajes, observaciones y precauciones.

Nociones de electricidad: Dínamo, alternador, motor de arranque.

Circuito de encendido, delco, puesta a punto.

Circuitos de alimentación (carburador), engrase y refrigeración.

Desmontaje y montaje de los elementos que componen estos circuitos.

Transmisión: Caja de velocidades, embrague, frenos - ruedas, dirección.

Averías: Investigación de averías en carburación, encendido y distribución, localización de ruidos, diagnóstico de averías, reparaciones.

El desarmado de motores se realiza varias veces a lo largo del curso hasta adquirir el dominio suficiente, repitiendo así todas las operaciones al máximo posible.

Hoy, pues, clausuramos dos cursos más, que bajo la dirección de nuestra Delegación Provincial e impartidos por el monitor, Avelino Cuñado, ponen de manifiesto una vez más cuál es nuestra labor. Tarea que venimos realizando en Paredes de Nava desde el 25 de abril de 1977.

Dos años en estas aulas por las que han pasado ya casi 50 jóvenes paredeños.

De la misma forma que con los anteriores alumnos quiero para los presentes poner de manifiesto que nuestro deseo ha sido hacer todo cuanto ha estado a nuestro alcance para conseguir que todos sacaran el máximo provecho del curso.

Felicitamos a estos jóvenes que durante tanto tiempo se esforzaron por aprender sacrificando sus horas de asueto e incluso en algunos casos, robando horas a su merecido descanso.

Agradecemos a todos los que nos han ayudado apoyando nuestro trabajo con recursos materiales. Agradezco a los alumnos el apoyo moral que me han prestado con su asistencia y aprovechamiento y les animo a seguir adelante en el camino emprendido.

Al finalizar esta crónica queremos hacer constar la cooperación prestada por el Ayuntamiento de Paredes de Nava con la cesión de locales para el desarrollo de estos cursos.

Presidieron esta clausura el ilustrísimo señor delegado provincial de Trabajo y el director provincial del INEM, don Pablo Montenegro Duque, quienes al final del acto felicitaron a los alumnos por el aprovechamiento y conducta ejemplar en estos cursos de formación profesional.

Se dio por terminado el acto con la entrega de los carnets correspondientes a cada uno de los alumnos, cuya lista damos a continuación:

Alumnos de curso mecánico reparador de maquinaria agrícola: Mariano Calvo, José Luis García, Jesús García, José Luis Lobete, Raimundo Lagunilla, Jesús Angel Barón, Gregorio Olea, Javier Bermúdez, Teófilo Cardeñoso, Antonio León, Angel Barón.

Alumnos del curso de mecánico del automóvil: Emilio Aguado Pastor, Anastasio Rejón, José Braulio Chico, Anastasio Alvarez, Salvador Martín, Ezequiel Vega, Secundino Corral, Jesús Carmelo Blanco.

El Corresponsal

M.C.D.2022

NACIONAL

INTENSIFICAREMOS LA PRESENCIA POLICIAL EN LAS CALLES

DECLARACIONES DEL MINISTRO DEL INTERIOR

Madrid, 3. (Efe). — El ministro del Interior, teniente general Antonio Ibáñez Freire, ha afirmado que «en el plazo de pocos días, intensificaremos notablemente la presencia policial en Madrid, con carácter permanente».

En el curso de un almuerzo en «ABC», —del que dicho diario informa hoy ampliamente—, el ministro añadió: «Se trata, además, de que nuestra Policía pase, de la actitud defensiva de respuesta al hecho consumado, a otra de mayor iniciativa; tenemos que ir a la búsqueda del posible delincuente, y a evitar el delito. Quiero que sea el peso de la Ley, y no los procedimientos policiales, la salvaguarda eficaz de la seguridad ciudadana».

Seguidamente señaló tres puntos de actuación:

—Reforma del Código Penal: Si se quiere disuadir al posible delincuente, hay que imponer penas mayores.

—No prodigar la concesión de libertad condicional: si no caben en las prisiones, que se hagan más, que las amplíen. Eso no es de mi incumbencia. Lo de la reforma del Código tampoco es cosa mía.

—Delincuencia juvenil: Habrá que enjuiciarla según su peligrosidad, y no según la fecha de nacimiento del muchacho delincuente. Y crear, urgentemente, centros correctores adecuados para ellos.

El ministro del Interior insistió: «Vamos a intensificar la presencia y acción policial en la calle y en los centros de información. Nuestras calles necesitan más policías. Y hace falta esa especie «doméstica», diría yo, de la Policía de barrio, que conozca a los vecinos, que les inspire confianza: el «agente Gutiérrez», a quien acude sin recelos porque es «el hombre que a uno le va a defender». Y vamos a incrementar el número de patrullas, motorizadas y de a pie. Se adscribirá un jefe de la Policía Nacional, con sus hombres, a cada Comisaría de distrito».

Finalmente, el teniente general Ibáñez Freire, que anunció que próximamente visitará el País Vasco, para el que se va a definir por una acción concreta, dijo: «En el País Vasco se requiere una muy específica acción policial y unas fuentes informativas bien documentadas, ágiles y siempre al día. El Gobierno está en ello y va a abordar los tres frentes de solución sin arredrarse».

LA POLICIA INSULTADA CUANDO DETENIA A UNOS LADRONES

Sevilla, 3. (Efe). — Por dos veces, en el mismo día y en distintas zonas de la ciudad, la Policía ha sido objeto de insultos y vejaciones mientras procedía a la detención de unos ladrones.

La primera de ellas fue en la zona de Calle Pegaso, donde un vehículo del 091 descubrió un coche que le infundió sospechas, por lo que inició su persecución, logrando darle alcance al chocar el coche de los fugitivos y emprendiendo éstos la huida a pie.

No obstante, las Fuerzas de la Policía Nacional consiguieron localizar a uno de ellos, José Galiardo Japón, de 19 años, en un bar en el que se había refugiado, deteniéndole, momento en el que un grupo de personas comenzó a insultar a las fuerzas actuantes.

Poco después, en la zona de Nervión, la Policía logró detener a dos individuos a los que sorprendió robando un coche, viéndose los inspectores que actuaban insultados por algunos transeúntes y conductores de vehículos que circulaban por la zona.

En torno a estos hechos, la Jefatura Superior de Policía ha hecho pública una nota en la que manifiesta que «en estas condiciones difícilmente la Policía puede cumplir su misión de salvaguardar la seguridad ciudadana y prevenir el delito».

«No se puede demandar seguridad en las calles por las diferentes fuerzas sociales —concluye la Jefatura— si ello no va acompañado del mejor espíritu de colaboración de los movimientos ciudadanos y asociaciones de vecinos, los cuales deben formar a sus asociados en las tradicionales virtudes del pueblo andaluz».

Vacante de profesor de E. G. B.

Se abre el plazo de presentación de solicitudes para cubrir una vacante de Profesor de E. G. B. (Especialidad Filológicas, idioma inglés) en el Colegio Nacional «General Varela», de Quintana del Puente (Palencia), en Comisión de Servicio, prorrogable por 6 años. Las instancias, acompañadas de Hoja de Servicios y Título acreditativo de la especialidad, deberán dirigirse al Sr. Coronel Director del Colegio. Dicho plazo finaliza el 25 de mayo.

EL ORBIGO

Perdidas las esperanzas de recuperar los cadáveres de los 4 niños ahogados

Benavente (Zamora), 3. (Efe).— Los cadáveres de los cuatro niños que no pudieron ser rescatados de las aguas del río Orbigo, a su paso por la localidad zamorana de Santa Cristina de la Polvorosa, continúan sin aparecer a pesar de que un retén de la Guardia Civil continúa vigilando las riberas del río.

Las esperanzas de encontrar los cuerpos de José Manuel Alonso González, Cristóbal Pérez Amoedo, Benito Vila Cameselle y Antonio González Carrera son, según los expertos, prácticamente nulas.

LABORAL

COMENZO LA HUELGA NACIONAL DE ARTES GRAFICAS QUE AFECTA SOLO A ALGUNAS PROVINCIAS

SIN VARIACION EN EL CONFLICTO DE LOS PILOTOS DE IBERIA

COMIENZA LA HUELGA NACIONAL DE ARTES GRAFICAS

Madrid, 3. (Efe). — A primeras horas de hoy se ha iniciado la huelga nacional de Artes Gráficas, convocada por las Centrales Sindicales CC.OO. y UGT para presionar en las negociaciones del convenio colectivo del sector.

Según datos del Comité de Huelga, hasta el momento ésta afecta a las localidades de Gandía, Sueca, Alcira y Játiva, en Valencia, donde la huelga es total; a Tarrasa, Mataró, Sabadell y Granollers, en Barcelona, también con el 100 por 100; Almería y Córdoba, con huelga total, y León, Logroño, Huelva y Málaga, con cifras que oscilan alrededor del 80 por 100. En Madrid también han parado el 80 por 100, y en Barcelona capital, únicamente han parado el 60 por 100 —fundamentalmente pequeñas empresas— ya que las grandes tienen convenio propio.

El motivo del conflicto es la ruptura de negociaciones, el pasado día 27, al llegar éstas a un punto muerto. Según los trabajadores pese a haber reducido la plataforma reivindicativa a 5 puntos, los empresarios únicamente aceptaron el relativo a elevación de salarios en un 14 por 100, dejando el resto de las reivindicaciones (equiparación de la mujer trabajadora, la normalización de los distintos conceptos que componen la nómina) para marzo de 1980, fecha en que finaliza el convenio y el de reclasificación de personal para dentro de seis meses.

La Patronal, por su parte, considera que ha agotado todos los caminos, ya que las condiciones económicas ofrecidas superan incluso las posibilidades de muchas empresas.

La huelga que tiene carácter intermitente, está convocada para los días 3 y 4, 9 y 10 y 15, 16 y 17.

SIN VARIACION EN EL CONFLICTO DE LOS PILOTOS DE IBERIA

Madrid, 3. (Efe). — Por segundo día consecutivo, los 850 pilotos de la Compañía «Iberia» continúan cumpliendo el contrato de trabajo que establece un número menor de vuelos que el que en la actualidad realizan, por lo que los retrasos se irán incrementando a lo largo de la semana.

Se ha llegado a esta situación tras la ruptura de las conversaciones con la dirección de «Iberia», referentes al régimen de trabajo y descanso de los pilotos.

Fuentes del Sindicato Español de Pilotos de Líneas Aéreas (SEPLA), han señalado a «Efe» que el contrato establece que sólo pueden hacer cinco vuelos en 24 horas y que no podrán trabajar dos noches seguidas, por lo que los atrasos, que hasta ahora son pequeños, se irán acumulando si no se soluciona pronto el problema.

Las mismas fuentes han afirmado que en «Iberia» existe un grave problema de falta de pilotos, ya que en los últimos cuatro o cinco años mientras la plantilla de tierra ha aumentado en gran número debido al aumento de pasajeros, no lo ha hecho en la misma proporción el número de pilotos, por lo que existe un desfase importante.

Añadieron que en relación con Europa, Lufthansa tiene el doble de pilotos así como France y los ingleses tienen cinco veces más pilotos.

En cuanto a las conversaciones con «Iberia», continúan rotas aunque, al parecer, ha habido algún contacto informal.

FINALIZA LA HUELGA DEL METAL EN LA RIOJA

Logroño, 3. (Efe). — La huelga del metal de la Rioja ha finalizado al aceptar los trabajadores la última oferta de la Patronal y firmarse el convenio.

El convenio supone, entre otras mejoras, un incremento salarial del 14,5 por 100 y con él finaliza una huelga de 40 días. La aceptación del acuerdo se tomó en una asamblea convocada por CC.OO. y UGT, en la que 1.091 trabajadores votaron a favor y 902 en contra.

Para hoy estaba convocada una huelga general en la Rioja, que no había sido apoyada por las dos Centrales citadas, en solidaridad con los trabajadores del metal.

26 DIAS DE PARO EN «AUTOMOVILES PORTILLO»

Málaga, 3. (Efe). — Continúa sin producirse un acuerdo en la huelga de «Automóviles Portillo», cuyos 600 trabajadores se mantienen en paro desde hace 26 días.

Según un portavoz del Comité de Empresa, no se ha vuelto a producir ninguna negociación con la Patronal, por lo que los trabajadores mantendrán la huelga en tanto la empresa no negocie la oferta que hizo de palabra de aumento de un 13 por 100 sobre la masa salarial.

Esta mañana se han instalado dos mesas petitorias, una en la calle Córdoba y otra en la Carretera de Cádiz, para solicitar del pueblo de Málaga ayuda alimenticia, principalmente para los hijos de los trabajadores.

ANUNCIO DE HUELGA ESTATAL EN FRIO INDUSTRIAL

Madrid, 3. (Efe). — Las Centrales Sindicales CC.OO., UGT y USO han presentado la solicitud para realizar una huelga legal en el sector de frío industrial, a nivel estatal, para los próximos días 16, 21 y 29.

La huelga afectará a los veinte mil trabajadores con los que cuenta el sector y está motivada por no llegarse a un acuerdo en el convenio colectivo.

Las Centrales convocantes han presentado también un informe al Ministerio del Interior en el que comunican que los días de huelga realizarán actos informativos en el interior de las empresas.

HUELGA EN ASTILLEROS

Madrid, 3. (Efe). — Los trabajadores de los Astilleros con capital estatal han iniciado esta mañana una huelga de 24 horas para forzar una reunión de las partes firmantes de los acuerdos del sector, convocada por CC.OO., UGT, USO y ELA.

Según fuentes sindicales, la huelga es prácticamente general en todos los Astilleros públicos del país, aunque por el momento no se conocen datos concretos sobre los porcentajes de participación en las diferentes zonas y habrá que esperar a la conclusión de las asambleas que se celebren esta mañana en los centros de trabajo.

Por lo que respecta al País Vasco y Santander, únicos datos conocidos hasta el momento, las mismas fuentes han confirmado a «Efe» las huelgas de «La Naval» (5.200 trabajadores), «Euskalduna» (3.000), Asua (500) y Reinosa, con (2.500).

ONOMASTICA DEL PRINCIPE DE ASTURIAS

Madrid, 3 (Efe). — Hoy, tres de mayo, S. A. R. el Príncipe de Asturias, don Felipe de Borbón y Grecia, celebra su onomástica.

El Príncipe de Asturias es el tercero de los hijos de SS. MM. los Reyes de España y el heredero del Trono.

Don Felipe de Borbón celebrará esta fecha en la mayor intimidad.

DETENIDO EL PRESUNTO AUTOR DE LA MUERTE DEL JOVEN COMUNISTA ANDRES GARCIA

Madrid, 3. (Efe). — El presunto autor de la muerte del miembro de las Juventudes Comunistas, Andrés García Fernández, se encuentra detenido en las dependencias de la Jefatura Superior de Policía, según ha podido saber «Efe».

Se trata de José Luis Martínez Marino, de 16 años, quien se ha confesado autor material del hecho.

También se encuentran detenidos dos jóvenes más, como presuntos implicados en los hechos que costaron la vida a Andrés García, faltando aún por detener otras dos personas.

La labor efectuada por la Brigada Regional de Información, de la Jefatura Superior de Policía, ha sido muy laboriosa, según se ha señalado a «Efe». Al parecer, los tres detenidos se encubrían unos a otros.

Como se recordará, Andrés García Fernández fue muerto a puñaladas en la noche del pasado 29 de abril, en la calle Goya, por un grupo de jóvenes, alguno de los cuales llevaba brazalete nazi, con la cruz gamada.

100 PLAZAS-997.100 PTS.

LICENCIADOS EN DERECHO-AMBOS SEXOS

CUERPO DE JUECES DE DISTRITO. Convocatoria del Ministerio de Justicia («B. O. del Estado» 17-4-1979). Españoles de **AMBOS SEXOS**, mayores de edad (sin ningún límite máximo). Título: **LICENCIADO EN DERECHO** (ningún otro). Interesantes retribuciones (véase **GUIA GENERAL DE INFORMACION**). Destinos: exclusivamente en Madrid, capitales de Provincia y poblaciones importantes (Elche, Vigo, Marbella, Béjar, Gijón, etc., etc.). Sólo **DOS EJERCICIOS** sobre materias de Derecho **(la oposición con MAS POSIBILIDADES). ¡¡EXCEPCIONAL Y UNICA OPORTUNIDAD!!** Infórmese sin compromiso: urgente **(HOY MISMO)** pídanos la **GUIA GENERAL DE INFORMACION** con convocatoria, programa, instancia y amplios informes. Diríjase a:

CENTRO DE ESTUDIOS ADAMS — Sagasta, 23 — MADRID - 4

M.C.D.2022

NACIONAL

REUNION DE SUBSECRETARIOS

CAPITAL EXTRANJERO EN AUTOPISTAS ESPAÑOLAS

RETIRADO EL PROYECTO DE LEY SOBRE VALORACION DEL SUELO

Madrid. (Efe). — Según ha podido saber «Efe» de fuentes solventes, los temas más destacados tratados en la reunión de los subsecretarios, celebrada ayer han sido los siguientes:

JUSTICIA. — Cambio de denominación de la Dirección General de Asuntos Eclesiásticos.

HACIENDA. — Proyecto de Ley sobre concesión de un crédito extraordinario para cubrir la diferencia entre el déficit de explotación de Renfe y el importe del elemento de crédito aprobado

Proyecto de Ley sobre concesión de un crédito extraordinario de 1.651 millones de pesetas para satisfacer a los partidos políticos las subvenciones previstas en el Art. 6 FR, la Ley 54-78 de 4 de diciembre.

Proyecto de Ley sobre concesión de un crédito extraordinario por importe de 5.936 millones de pesetas con destino a satisfacer los gastos de las elecciones generales y locales.

Proyecto de Ley sobre concesión de un crédito extraordinario por importe de 3.458 millones de pesetas para satisfacer las subvenciones previstas en el Real Decreto Ley 20-77 de elecciones generales y en la Ley 39-78 de elecciones generales y en la Ley 39-78, de elecciones locales.

Concesión de garantía del Estado sobre la operación financiera de emisión pública de bonos por importe de 80 millones de francos suizos proyectada por autopistas del Mare Nostrum con la unión de bancos suizos.

Concesión de la garantía del Estado al 60 por 100 de la operación de préstamo por un importe total de 70 millones de dólares USA proyectada por Autopistas del Atlántico con un grupo de bancos extranjeros.

Expediente por el que se autoriza al Ministerio de Hacienda para iniciar la tramitación de suplementos de crédito en adición a los consignados en el presupuesto inicial de gastos del Estado de 1979 para financiar el déficit de explotación de Renfe y Hunosa.

Expediente por el que se autoriza al Ministerio de Hacienda para tramitar un crédito extraordinario al presupuesto de gastos del Estado para 1979 con destino a subvencionar determinados consumos de gasóleo «B», la producción de gas, los gases licuados de petróleo y otros productos que actualmente lo son con cargo a la renta del monopolio de petróleos.

OBRAS PUBLICAS Y URBANISMO. — Se retira del Congreso de los Diputados el proyecto de Ley sobre valoración del suelo y medidas para la ejecución del planeamiento urbanístico.

SANIDAD Y SEGURIDAD SOCIAL. — Proyecto de Real Decreto sobre modificación de tipos de cotización en el régimen especial agrario.

ADMINISTRACION TERRITORIAL. — Proyecto de Real Decreto sobre renovación de los órganos de Gobierno de los entes preautonómicos.

AGRICULTURA. — Proyecto de Real Decreto por el que se establece el sistema de ordenación de la patata.

EDUCACION. — Varios proyectos de Real Decreto por los que se crean diez centros de EGB y dos de Educación Preescolar.

TRANSPORTES Y COMUNICACIONES. — Varios proyectos de Real Decreto por los que se declaran de utilidad pública y urgente ocupación de terrenos en el aeropuerto de Vigo y en el lugar donde se instalará próximamente el de Alava.

La familia de

DOÑA LUCIANA TOQUERO BARANDA

(q. e. p. d.), cientemente fallecida, agradece por este conducto en la imposibilidad de hacerlo personalmente, las muestras de aprecio y condolencia recibidas de sus amistades con motivo de la triste desgracia que les aflige.

EN LOS ACTOS DEL CENTENARIO

FELIPE GONZALEZ PIDIO LA ACTUALIZACION DEL MENSAJE HISTORICO DEL SOCIALISMO"

Madrid, 3 (Efe).—Felipe González, primer secretario del Partido Socialista Obrero Español, afirmó anoche, en una intervención ante dos mil militantes, que los socialistas tienen que ser capaces de actualizar el mensaje histórico del socialismo, constantemente, al paso de la historia".

"Los niveles de responsabilidad, las cotas de poder alcanzadas tanto a nivel local, como social, a través de la UGT o de los parlamentarios del PSOE— añadió Felipe González— exigen un planteamiento riguroso y actual de lo que tiene que ser el socialismo hoy y ahora, con toda su carga histórica, pero respondiendo a la realidad".

Después de referirse a algunos asistentes presentes, como la viuda de Jiménez de Asúa, y otros ausentes, así como a los que no han podido llegar a ver el centenario, señaló Felipe González que "aunque hace cinco años ya se pensaba que se iba a celebrar plenamente, con alegría, ahora se celebra también en libertad, que no es todo pero que es una gran parte para que el socialismo vuelva a renacer en el pueblo español con nuevo impulso".

"Cien años de historia son suficientes para hacer balance, dirigirse adelante, porque la historia del socialismo es una parte importante de la historia de nuestro país, sin autocomplacencia, siendo crítica de nuestra propia historia, que supone un siglo medio de lucha por la libertad de la clase trabajadora frente a la derecha más peligrosa y dura que la de cualquier país vecino.

"No nos dedicaremos ni a la autocomplacencia ni a la autoflagelación, sino que haremos un análisis crítico intentando alumbrar el porvenir del partido, con análisis importantes".

"Pienso que a veces se ha perdido la experiencia de la libertad no por detalles fundamentales sino por los accesorios. Este es un pueblo en el que la regla es la dictadura y la excepción la democracia; sólo 7 años de libertad en medio siglo. Por eso ante una burguesía que nunca amó la libertad y la democracia es nuestro deber defenderlas como la única forma de caminar hacia el socialismo".

El alcalde de Madrid y presidente honorario del PSOE excusó su inasistencia por razones de trabajo. El secretario general de la UGT, Nicolás Redondo, señaló que el PSOE es el mejor instrumento para la lucha de la clase trabajadora.

LOS 20 CARTELES DE LA FERIA DE SAN ISIDRO

SE INICIA EL DIA 12 CON UNA CORRIDA DE REJONES Y FINALIZA CON UNA NOVILLADA EL DOMINGO 3 DE JUNIO

Madrid, 2 (Efe). — Diodoro Canorea ha dado esta mañana a conocer, en una rueda de prensa en el hotel Wellington, los carteles de la feria de San Isidro, que serán los siguientes:

1.—Sábado 12 de mayo. Corrida de rejones. Seis toros de Luis Albarrán. Alvaro Domecq, Manuel Vidrié, Antonio Ignacio Vargas y Joao Moura.

2.—Domingo 13: Un toro del marqués de Ruchena para el rejoneador Luis Valdenebro. Seis toros de Sepulveda de Yeltes para Jaime González "El Puno", Carlos Escolar "Frascuelo" y Juanito Martínez.

3.—Lunes 14: Seis toros de don Ramón Sánchez, Andrés Vázquez, Sebastián Cortés y Antonio Rubio "Mecandro", que confirmará la alternativa.

4.—Martes 15 (San Isidro): Un toro de Carlos Urquijo para el rejoneador Alvaro Domecq y seis toros de Rafael Peralta para Antonio José Galán, Francisco Núñez "Currillo" y Alfonso Galán, que confirmará la alternativa.

5.—Miércoles 16: Seis toros de Cristino Cuadri. Manuel Amador, Dámaso González y Manuel Ruiz "Manili".

6 Jueves 17: Dos toros de "El Campillo" para los rejoneadores Manuel Vidrié y Joao Moura. Seis toros de José Murube, para Gabriel de la Casa, Ortega Cano y Curro Luque, que confirmará la alternativa.

7.—Viernes 18: Seis toros de Antonio Pérez de San Fernando. Paco Alcalde, Manuel Ruiz "Manili" y Luis Francisco Esplá.

8.—Sábado 19: Seis toros de Fermín Bohórquez. Andrés Vázquez, Manuel Amador y Raúl Aranda.

9.—Domingo 20. Seis toros de los herederos de Salvador Guardiola. Manuel Rodríguez, Antonio Rojas y Curro Fuentes.

10.—Lunes 21. Seis toros de Luis Algarra. Rafael de Paula, Angel Teruel y Cristian Montcouquiol que confirmará la alternativa.

11.—Martes 22: Seis toros de los herederos de Baltasar Ibán Valdés. Santiago Martín "El Viti", Angel Teruel y Pedro Gutiérrez Moya "Niño de la Capea".

12.—Miércoles 23: Seis toros de Manolo González, Francisco Rivera "Paquirri", José Mari Manzanares y Pedro Gutiérrez Moya "Niño de la Capea".

13.—Jueves 24: Seis toros de Alvaro Domecq («Torrestrella»), Santiago Martín "El Viti", Sebastián Palomo Linares y Francisco Rivera "Paquirri".

14.—Viernes 25: Seis toros de Samuel Flores. Sebastián Palomo Linares, Dámaro González y José Mari Manzanares.

15.—Sábado 26: Seis toros del marqués de Domecq. Rafael de Paula, Manolo Cortés y Francisco Ruiz Miguel.

16.—Domingo 27: Corrida de rejones: Seis toros de Manuel Sánchez Cobaleda. Angel Peralta, Rafael Peralta, João Zoio y Mael Jorge de Oliveira.

17: Lunes 28: Seis toros de Victorino Martín. Francisco Ruiz Miguel, Paco Alcalde y Ortega Cano.

18: Martes 29: Seis toros de los señores hijos de Pablo Romero. Manolo Cortés, Antonio José Galán y Luis Francisco Esplá.

19.—Sábado 2 de junio: Seis novillos de Julio Aguirre, Antonio Ramón Jiménez, Fernando Vera y Mario Triana.

20.—Domingo 3: Seis novillos de Antonio Arribas. Luis Reina, Manuel Rodríguez "El Mangui" y "Josele".

Félix
OPTICO DIPLOMADO
CONTACTOLOGO
le ofrece el cristal científico que varía según la intensidad de la luz
C/MAYOR, 93

PROXIMA VISITA DE CEAUCESCU

Madrid, 2. (Efe). — El presidente de Rumania, Nicolai Ceaucescu, llegará próximamente a España en visita oficial invitado por los Reyes de España, según ha podido confirmar «Efe» en fuentes diplomáticas.

La visita del político rumano se realizará a finales del presente mes de mayo o en los primeros días de junio. No se ha concretado la fecha exacta de esta visita oficial.

El señor Ceaucescu tenía prevista una visita oficial a nuestro país el pasado año, pero tuvo que ser aplazada a causa de los terremotos que afectaron a su país.

TRACTORES BARREIROS PARA OBTENER LOS MEJORES FRUTOS DE LA TIERRA.

Vea nuestra completísima gama

AUPASA

Avda. de Madrid, 2 - Becerro de Bengoa, 24 PALENCIA
Avda. del Generalísimo, 20 AGUILAR DE CAMPOO

CONCESIONARIO DE CHRYSLER ESPAÑA

M.C.D.2022

NACIONAL

LOS REYES DESPIDIERON EN BARAJAS AL PRESIDENTE DE PANAMA Y ESPOSA

Comunicado conjunto HISPANO-PANAMEÑO

Madrid, 3 (Efe).—SS. MM. los Reyes han asistido anoche a una cena de gala que en su honor han ofrecido el presidente de Panamá, Aristides Royo, y su esposa, señora de Royo.

La cena fue el último acto oficial de la visita del presidente panameño a España.

En el curso de la cena, iniciada a las nueve, S. M. D. Juan Carlos y el presidente Arístides Royo, han brindado por la prosperidad de ambas naciones.

Además de los Reyes de España y del presidente panameño y señora de Royo, han asistido a la cena el presidente del Gobierno, Adolfo Suárez; el séquito que acompaña al presidente Royo, representantes del Cuerpo Diplomático acreditado en Madrid y diversas personalidades políticas españolas.

COMUNICADO CONJUNTO HISPANO-PANAMEÑO

Madrid, 3 (Efe).—Los ministros de Asuntos Exteriores de Panamá y España señores Ozores Typaldos y Oreja Aguirre han firmado ayer tarde un comunicado conjunto con motivo de la visita oficial del presidente de la República de Panamá a España.

El comunicado señala entre otros aspectos, que "los dos jefes de Estado comparten el criterio de que las relaciones internacionales deben fundarse en los objetivos y normas del derecho internacional que sustenta la ONU, y en los postulados concernientes a la igualdad soberana e integridad territorial de los Estados".

Asimismo, ambos Gobiernos apoyan «la no injerencia en los asuntos internos de los Estados, el repudio al uso de la fuerza en las diferencias entre naciones y la adhesión a los medios pacíficos para la solución de las controversias internacionales".

En otro apartado del comunicado se dice que tanto Panamá como España consideran fundamental "el respeto a la absoluta libertad de los pueblos para escoger el sistema económico, social y político más acorde con sus propias características". Asimismo se oponen "a la subsistencia de residuos colonialistas y a toda suerte de discriminación".

El comunicado añade que durante las conversaciones que Arístides Royo ha mantenido con el Rey, el presidente del Gobierno y el ministro de Asuntos Exteriores, se trataron temas de interés comun "en el campo de las relaciones bilaterales y de las relaciones iberoamericanas consideradas en sus vinculaciones con la situación internacional".

El presidente de Panamá resaltó en estas conversaciones la importancia de España en el concierto europeo y la necesidad de la plena integración de la España democrática en Europa. Expresó también su deseo de que se solucione pronto el problema "del territorio Español de Gibraltar". Por otra parte, Su Majestad el Rey y el señor Royo, han expresado sus comunes puntos de vista de realizar la idea de la Comunidad Iberoamericana de Naciones. nes.

El comunicado trata más adelante del convenio cultural firmado entre ambos paises durante esta visita, de las conversaciones sobre las relaciones económicas y comerciales hispano panameñas y de la puesta en marcha del "plan del análisis de la incidencia del transporte aéreo en el desarrollo social de Panamá". Para iniciar la puesta en marcha del citado plan, el Gobierno panameño contempla —según el comunicado— la futura incorporación a su flota de transporte aéreo de aviones C.A.S.A. - 212 u otros semejantes.

Finalmente, se hace referencia a los contactos que el ministro de Comercio e Industria de Panamá ha mantenido con las diferentes ramas de la empresa española, prueba de las óptimas relaciones económicas existentes entre ambos paises.

El comunicado conjunto termina destacando "el sincero y hondo agradecimiento del presidente panameño y de su esposa por la hospitalidad que se les ha dispensado y por las atenciones de que han sido objeto por parte de Sus Majestades los Reyes, del Gobierno, de las autoridades y del pueblo español".

EN BARAJAS FUERON DESPEDIDOS POR SS. MM. LOS REYES DE ESPAÑA

Madrid, 3 (Efe).—El presidente de Panamá, Arístides Royo, y su esposa, Adela Ruiz de Royo, han salido a las diez menos cuarto de la mañana de hoy con destino a Roma, dando así por finalizada su visita oficial a España.

El presidente panameño y su esposa llegaron al aeropuerto de Barajas acompañados por Sus Majestades los Reyes de España. Tras saludar a las autoridades que habían acudido a despedirles, Sus Majestades los Reyes y el presidente de Panamá y su esposa subieron a un podium desde donde escucharon los himnos nacionales de ambos países.

A continuación don Juan Carlos y Arístides Royo pasaron revista a la undécima escuadrilla del Ejército del Aire, que le rindió los honores de ordenanza.

Después don Juan Carlos y doña Sofía acompañaron al presidente de Panamá y a su esposa hasta la escalerilla del avión que los conducirá a Roma, segunda etapa de su gira por varios países europeos, donde los despidieron.

En el aeropuerto se encontraban presentes el presidente del Gobierno, Adolfo Suárez; ministros del gabinete, el alcalde de Madrid, el gobernador civil y otras autoridades civiles y militares.

Los señores Royo llegaron a Madrid en visita oficial el pasado día 27 de abril, correspondiendo así a la invitación que le hicieron SS. MM. los Reyes de España durante su visita a Panama.

SUAREZ VISITARA OFICIALMENTE PANAMA EL PRIMERO DE OCTUBRE

Madrid, 3 (Efe).—Adolfo Suárez, visitará oficialmente Panamá el primero de octubre próximo, invitado por el presidente de este país, Arístides Royo, según ha confirmado a "Efe" el canciller panameño, Carlos Ozores.

El presidente Royo, que ha finalizado esta mañana su visita oficial a España, le había expresado a Adolfo Suárez el deseo del pueblo y del Gobierno panameño para que los acompañara en los actos programados para el primero de octubre próximo, fecha en que Panamá comenzará a ejercer su plena soberanía sobre el territorio del canal.

El presidente del Gobierno, en el almuerzo que le ofreció ayer en el Palacio de la Moncloa a Arístides Royo, le confirmó que aceptaba su invitación.

Por su parte, Arístides Royo hizo alusión al viaje de Adolfo Suárez a Panamá en el discurso que pronunció anoche en la cena que ofreció en honor de SS. MM. los Reyes de España.

Importante Empresa dedicada a la importación de artículos de regalo de Extremo Oriente

PRECISA

ALMACENISTA

DISTRIBUIDOR OFICIAL

SE REQUIERE:

- Tener almacén y ser un auténtico profesional en ventas, con experiencia mínima de 4/5 años.
- Solvencia económica.
- Buenos informes comerciales y bancarios (referente a solvencia y seriedad).
- Red comercial en PALENCIA y su provincia.

SE OFRECE:

- Empresa de gran seriedad y solvencia, en continua expansión.
- Artículos de fácil venta durante todo el año.
- Grandes beneficios con la venta de nuestros artículos.

INTERESADOS: Dirigirse enviando historial comercial, datos personales, teléfono y domicilio al

Apartado de Correos, n.º 19.212. — MADRID

LAS PALMAS

EL TENIENTE CORONEL MURIO AL DISPARARSELE ACCIDENTALMENTE EL ARMA

Las Palmas de Gran Canaria, 3. (Efe).—«Existe el 99 por ciento de posibilidades de que la muerte del teniente coronel de Artillería Jorge Mateos de Villegas se produjera como consecuencia de un desgraciado accidente cuando manipulaba su arma ,segun se desprende de la autopsia que se le ha practicado», manifestaron a Efe fuentes próximas a la Comandancia de la Guardia Civil de Las Palmas.

El cadáver del teniente coronel Mateos de Villegas fue descubierto anteayer en un «bungalow» de una playa del sur de esta isla, con un tiro en el pecho. El fallecido solía pasar los fines de semana en este apartamento, en compañía de su mujer y su hijo.

El pasado domingo el señor Mateos quedó solo en el apartamento, cuando su mujer y su hijo tuvieron que regresar a la capital y se supone que, en la noche del lunes al martes, mientras manipulaba la pistola, ésta se le disparó, ya que quedó en la recámara el casquillo correspondiente.

Fuentes de la Guardia Civil han confirmado que una persona que fue detenida ayer, mientras se seguían las investigaciones, fue puesta en libertad cuando a raiz de la autopsia se comprobó que, según la trayectoria de la bala, la muerte del militar se debió a un accidente.

Anoche se ofició una misa funeral en el Hospital Militar, donde se había instalado la capilla ardiente, al que asistieron familiares del fallecido y autoridades militares.

Al parecer, el cadáver del teniente coronel será trasladado a Logroño, ciudad de donde es natural el fallecido, para recibir cristiana sepultura.

VENTA DE PARCELAS

EN

CARRETERA DE CARRION

— A 8 kilómetros de Palencia
— Desde 2.000 m² en adelante
— Precio muy interesante

República Argentina, 22, entreplanta
Dto. 3.º - De 5 a 9 horas.

NO HAY PISTAS DE LOS ATRACADORES DE LOS CIEN MILLONES

Se estudian medidas de seguridad y control en Correos

Madrid, 3. (Efe). — Los máximos responsables de la Dirección General de Correos están estudiando medidas de seguridad y control que se aplicarán urgentemente en el Palacio de Telecomunicaciones, a raiz del atraco perpetrado el pasado lunes por cinco individuos, que se llevaron casi 102 millones de pesetas.

Por el momento, únicamente se han adoptado medidas de tipo interno, de circulación por la sede central de Correos, mientras se concreta un plan amplio y efectivo, según se ha señalado a «Efe» en fuentes relacionadas con el tema.

En breve plazo se dotará a todo el personal de una tarjeta de identificación, ya que muchos de los funcionarios carecen de ella, que será exigida para entrar a trabajar.

Una de las posibles medidas a adoptar sería la de mayor presencia de fuerza armada, decisión que no depende de la Dirección General de Correos y que será planteada a la autoridad competente.

En lo referente al transporte del dinero, se ha apuntado a «Efe» la posibilidad de una descentralización en estos servicios, a fin de que no coincidan grandes sumas, como ocurrió el día del atraco.

Por otra parte, prosiguen con intensidad las investigaciones policiales para esclarecer uno de los más importantes atracos de la historia española.

Al parecer, todavía no hay pistas concretas que puedan poner a los funcionarios de la Brigada Judicial que llevan el caso en una pista segura. Ahora se trabaja en los datos que sobre personas vinculadas a la Casa se manejaban en Correos, especialmente entre contratados eventuales que hayan trabajado allí últimamente.

Asimismo, se busca activamente el coche «Simca 1200», matrícula de Soria, en el que huyeron tres de los atracadores por la calle Montalbán.

AHORA SI QUE PUEDE VD. CASARSE

Disponemos para Vd. clientes residentes en todas las provincias, de 18 a 65 años, que desean contraer matrimonio.
Solicite información indicando edad y estado civil.
CONYUGAL. — Apartado, 885 — SAN SEBASTIAN (GUIPUZCOA)

M.C.D.2022

NACIONAL

EL DIA 9 EN EL PALACIO DE LAS CORTES

El REY se limitará a unas palabras de salutación al PARLAMENTO

La sesión conjunta CONGRESO-SENADO durará, a lo sumo media hora

Madrid, 3. (Efe). — Media hora a lo sumo durará la solemne sesión conjunta Congreso - Senado, que se celebrará el próximo día 9, en el Palacio de las Cortes, en la que intervendrá S. M. el Rey Don Juan Carlos, según ha sabido «Efe» de fuentes parlamentarias competentes.

En esta sesión de apertura de la nueva Legislatura, cuyo comienzo está previsto para las doce y media de la mañana, no intervendrán los portavoces de las distintas formaciones parlamentarias

Según ha manifestado a «Efe» el secretario general del Congreso, Nicolás Pérez-Serrano, el discurso que pronunciará ante las Cortes Generales en esta fecha el Rey con Juan Carlos será «una simple salutación al Parlamento». El señor Pérez-Serrano dijo también que se trataba de «un acto de cortesía».

Los diferentes detalles de la sesión, así como la relación de personalidades que vayan a ser invitadas a la misma, serán estudiados hoy jueves en una reunión que mantiene en el Palacio de las Cortes, a las diez de la mañana, el presidente del Congreso y de las Cortes Generales, Landelino Lavilla, con el vicepresidente segundo, señor Gómez Llorente, y el secretario primero, Víctor Carrascal.

HOY Y MAÑANA, PLENOS Y CONSTITUCION DEFINITIVA DE AMBAS CAMARAS

ESTA TARDE SE REUNE EL PLENO DEL CONGRESO Y LA CAMARA QUEDARA CONSTITUIDA DEFINITIVAMENTE

Madrid, 3. (Efe). — Esta tarde se reúne el Pleno del Congreso, en el que quedará constituida definitivamente la Cámara, según establece el tercer punto del orden del día fijado para la sesión.

En el orden del día, que fue fijado ayer por la Mesa en una reunión con los líderes de las fuerzas políticas parlamentarias, esta previsto que se estudien los siguientes temas:

—Debate sobre el dictamen de la Comisión de Incompatibilidades.

—Modificación del artículo 20 del reglamento, para rebajar a cinco el número mínimo de diputados a fin de que se constituyan en grupo parlamentario.

—Constitución definitiva de la Cámara.

Según el portavoz del Grupo Parlamentario de UCD, Antonio Jiménez Blanco, en declaraciones realizadas a «Efe», en la reunión de ayer se planteó por parte de algunos grupos el que en el Pleno se celebrase un debate sobre la fuga de Fernando Lerdo de Tejada, lo que —dijo— tendrá lugar en otra sesión plenaria que no sea la de esta tarde, de cara a estar en posesión de un mayor número de datos que permita facilitar a la Cámara una respuesta más completa.

Señaló, por otro lado que el representante del Gobierno, señor Arias Salgado, se comprometió a facilitar en el plazo de dos o tres días un plan de trabajo para la presente legislatura. con indicación de fechas para este mes de mayo, iniciándose dicho plan el próximo día 9, con un debate sobre la situación económica y de empleo.

CONSTITUCION DEL SENADO

Madrid, 3. (Efe). — Mañana viernes el Senado quedará definitivamente constituido en el curso de una sesión plenaria que la Cámara Alta celebrará en el Palacio de la Marina Española.

En el orden del día de dicho Pleno, que será definitivamente fijado por la Mesa en su reunión de esta tarde, se debatirá el dictamen de la Comisión de Incompatibilidades y la constitución definitiva de la Cámara una vez resueltos los recursos contencioso-electorales presentados tras las elecciones del 1 de marzo.

En el orden del día figura también la formación de las comisiones constitucional, de reglamento y de presupuestos.

Previo al Pleno del Senado, se reunirán los grupos parlamentarios para elaborar la estrategia de cara a la sesión, así como la Mesa y la Junta de Portavoces.

NUMERO DE DIPUTADOS PARA FORMAR GRUPO PARLAMENTARIO

Madrid, 3. (Efe). — La Comisión de Reglamento del Congreso de los Diputados ha acordado por unanimidad modificar el artículo 20 del reglamento provisional de la Cámara, de manera que podrán contar con grupo parlamentario propio todas aquellas formaciones políticas que tengan al menos cinco diputados.

La Comisión ha adoptado este acuerdo, que rebaja en el sentido indicado la cifra mínima de 15 diputados exigida hasta ahora, en una breve reunión celebrada esta tarde en el Palacio de las Cortes, bajo la presidencia de Landelino Lavilla, presidente del Congreso.

Según dice el dictamen leído por el secretario general, señor Pérez-Serrano, y elaborado con arreglo a lo manifestado en sesiones de la Mesa y la Junta de Portavoces, la modificación por unanimidad del artículo 20, permitirá acomodar la estructura del Congreso a la realidad de las fuerzas políticas que integran la Cámara. Este dictamen, para suyo trámite se ha seguido un procedimiento atípico de urgencia, será sometido mañana a consideración del Pleno del Congreso y aprobado.

INTERPELACION COMUNISTA

Madrid, 3. (Efe). — El grupo parlamentario comunista presentó ayer ante la Mesa del Congreso de los Diputados una interpelación, firmada por Simón Sánchez Montero, en torno a la fuga de la prisión de Ciudad Real del señor Lerdo de Tejada, uno de los implicados en el sumario por la «matanza de Atocha», solicitando que esta interpelación sea tramitada hoy en el Pleno que celebrará esta tarde la Cámara.

Enrique Curiel, secretario general del grupo, al informar esta tarde a los periodistas sobre el tema, señaló que los comunistas no buscan un «incidente procedimental» ni forzar el reglamento de la Cámara, pero estiman que, a la vista de que «la violencia se ha vuelto a disparar en los últimos días», consideran que un debate sobre la cuestión permitiría al Gobierno hablar sobre las medidas que se están tomando y a la Cámara manifestarse sobre el particular.

En opinión del señor Curiel, el país «siente la necesidad» de conocer lo que realmente ocurrió con la fuga del señor Lerdo de Tejada y las medidas gubernamentales en torno a este caso y en general para el mantenimiento del orden público, en tanto que los comunistas están dispuestos «a mantener la calma como sea».

En consecuencia —dijo el señor Curiel— el grupo comunista no desea «atosigar al Gobierno» con su interpelación, pero defenderá la tramitación de la interpelación presentada en la reunión que la Mesa del Congreso y los representantes de las fuerzas parlamentarias.

La formulación de la interpelación al Gobierno sobre la fuga del señor Lerdo de Tejada —manifestó Enrique Curiel— no puede interpretarse como una acusación de responsabilidades al Ejecutivo por lo ocurrido. «No tenemos ninguna posición previa sobre el caso, dijo el señor Curiel y esperaremos a conocer el «dossier» que, al parecer, ha elaborado el ministro de Justicia. De todas formas, resulta extrana la tardanza con que se facilitó la noticia de la fuga».

Por otra parte, el secretario general del grupo comunista indicó a los informadores que no se opondrían a que en la sesión plenaria y de acuerdo con el Art. 60 del reglamento del Congreso, el Gobierno informará sobre hechos como la muerte del militante de Juventudes Comunistas, Andrés García y otros referidos al Orden Público. Recordó finalmente el señor Curiel que los comunistas habían presentado una proposición no de ley para que, transcurridos ya tres meses de la publicación en el «BOE» de la Ley Antiterrorista, el Gobierno informe sobre la aplicación de este texto legal.

¡No más problemas con su cabello!

ahora REGENERADOR CAPILAR

S y G38

y también CHAMPU "S y G38" en su gama para cabellos grasos, normales y secos, complemento del Regenerador.

- Eficaz
- Cómodo
- Activo
- Económico
- Fortalece
- Regenera
- Evita la caída del cabello
- Elimina la caspa y seborrea

Laboratorios FORTKAN, S.A.

Alcalá, 204 · Teléfono 2557602 · MADRID-28

Envíenme, contra reembolso, ... frascos de Regenerador Capilar S y G38 al precio de 500 Pts. frasco.

Envíenme, contra reembolso ..... tubos de Champu graso, normal, seco (táchese lo que no proceda), al precio de 125 Pts. tubo.

D. _____

Calle _____

Localidad _____

Provincia _____ Telf: _____

Si desea más información, no dude en llamarnos por teléfono o escribir a LABORATORIOS FORTKAN, S.A. c/ Alcalá -204- MADRID-28, desde donde ser atendido ampliamente.

ENSEÑANZA

HUELGA DE LOS PROFESORES DE F. P., ADJUNTOS Y PNN DE UNIVERSIDAD

Madrid, 3. (Efe). — Las huelgas en diversos sectores docentes afectan a unos 3.000 profesores de Formación Profesional, 2.000 profesores adjuntos y a cerca de 20.000 profesores no numerarios de Universidad, según han informado a "Efe" en la Federación de Enseñanza de FETE-UGT.

Los profesores de Formación Profesional, iniciaron ayer, la huelga apoyados por la casi totalidad de los 60.000 alumnos que de ellos dependen. Están en contra de la congelación de sus salarios, desde el año 1977, y piden que el Ministerio de Trabajo cumpla lo prometido sobre aumento de haberes. Es muy posible que el subsecretario de Trabajo, Gerardo Harguindey, reciba a una comisión de estos profesores.

Los profesores adjuntos de Universidad iniciaron un paro indefinido, el pasado día 19, para apoyar sus peticiones de equiparación salarial y en contra del decreto de acceso a la docencia universitaria de los catedráticos de Institutos d eBachillerato.

CONTINUA EL PARO DE LOS ADJUNTOS DE LA UNIVERSIDAD MALAGUEÑA

Málaga, 3. (Efe). — Continúa por cuarto día consecutivo el paro de los profesores adjuntos de Universidad, que afecta ya a las cuatro facultades malagueñas.

Este paro se lleva a cabo a nivel nacional e incide en catorce distritos universitarios, mientras que en el resto continúan las deliberaciones.

De momento, según un comunicado hecho público, se ha conseguido un objetivo inmediato que consiste en que mañana viernes la coordinadora estatal de este profesorado será recibida por el subsecretario de Universidades e Investigaciones.

La evolución del conflicto planteado dependerá de los resultados de esta entrevista.

HUELGA DE LOS P.N.N. DE E.G.B.

Málaga, 3. (Efe). — Continúan en Huelga los profesores no numerarios de la Escuela del Profesorado de E.G.B., haciéndose eco del paro convocado a nivel nacional.

Según manifestaciones de la asamblea malagueña del P.N.N. esta huelga, revisable según la marcha de las negociaciones, se ha convocado como medida extrema, por la falta de atención de la Administración ante unos problemas que tienen su inicio desde hace muchos años atrás y que, según los profesores, repercuten negativamente en las actividades docentes.

Las reivindicaciones que tienen planteadas son la estabilidad en el puesto de trabajo a través de fórmulas de acceso negociadas, congelación de otras fórmulas e integración de otros cuerpos docentes ajenos al resultado de estas negociaciones.

Señalaron asimismo los profesores que a lo largo de todo el curso académico se han intentado las negociaciones con el Ministerio a través de la coordinadora estatal en un deseo de encontrar soluciones a los problemas planteados.

M.C.D.2022

EXTRANJERO

HOY, ELECCIONES EN INGLATERRA

Se eligen 635 diputados para la Cámara de los Comunes

Londres, 3. (Efe). — Ya ha concluido la campaña electoral y ha llegado la hora de la verdad.

Cuando esta compilación esté en la prensa de hoy, tres de mayo, los casi cuarenta y un millones cien mil electores británicos estarán acudiendo a los colegios electorales para elegir 635 diputados para la Cámara de los Comunes de un total de 2.570 candidatos que se presentan por 110 partidos. De esos 110 partidos y fuera del Laborista, Conservador y Liberal, más los diversos grupos nacionalistas escoceses, galeses, la mayoría son agrupaciones pequeñas que presentan uno o dos candidatos.

Conforme es tradicional, todo candidato debe hacer un depósito de 150 libras esterlinas, que pierde si no alcanza la octava parte de los votos emitidos en su distrito. El sistema permite que se presenten a diputados personas independientes, de los que en el último Parlamento había dos.

La división electoral no se ha modificado. Son 635 distritos en los que se divide Gran Bretaña y de cada uno sale un único miembro del Parlamento (MP), que lo representará en la Cámara de los Comunes. El elector sólo puede dar su voto a un candidato.

También ha llegado el momento en que se vea si los numerosos sondeos de la opinión pública han estado acertados o no. La campaña ha sido larga, un mes, y dura. Lo que la diferencia de otras anteriores es que, por primera vez en Inglatera y en Europa, una mujer aspira al cargo de primer ministro. Y de una gran nación del mundo libre.

Los últimos sondeos parecen señalar una victoria escasa de la aspirante del Partido Conservador, señora Thatcher; pero también muestran que los laboristas del primer ministro saliente Callaghan han recuperado en los sondeos parte del terreno que parecían perder en los primeros.

PRECIOS, TRABAJO E IMPUESTOS

La campaña ha estado dominada por temas de interés inmediato para las familias del Reino Unido: los precios, el trabajo. Los primeros se multiplicaron por dos en los últimos cinco años y el paro anda ahora en torno al millón trescientos mil. También los impuestos cuentan. Los británicos están abrumados por un 33 por ciento, que puede llegar al 83 por ciento en los ingresos por encima de las 24.000 libras. Los beneficios de inversiones pueden ser gravados hasta con un 93 por ciento, aunque en este apartado sólo entran las estrellas de cine, grandes financieros y en algunos casos la quebrantada aristocracia.

Hubo alguna refriega anoche cuando la candidata Thatcher hablaba en su distrito de Finchley (norte de Londres). Un grupo de mujeres izquierdistas lanzaba gritos de «queremos los derechos de la mujer, no mujeres de derechas».

LO ULTIMO DE LOS SONDEOS

Uno que se publica en el «Daily Mail» de hoy pone a los conservadores un siete por ciento sobre los laboristas.

Otros dos de anoche daban ventaja a los conservadores sobre los laboristas del seis y del 5'6 por ciento.

Si 4.150.000 votantes se pronuncian de ese modo, los conservadores tendrían una mayoría suficiente en la Cámara de los Comunes, aunque no tan grande como señalaban los sondeos de opinión al iniciarse hace un mes la campaña.

Mientras, el dirigente liberal David Steel sueña con un Parlamento en que ninguno de los dos grandes partidos tenga mayoría. Ese sería el momento en que, otra vez, sus pocos diputados podrían quitar o poner..., primer ministro.

AÑO INTERNACIONAL DEL NIÑO Y DIA DE LA MADRE

LA ORQUIDEA

Establecimientos de flores y plantas en Don Sancho, 14, y Estrada, 24, el sábado, 5 de mayo, hará **DESCUENTOS ESPECIALES** a todos los niños para que ninguna mamá se quede sin flores y además

SERAN OBSEQUIADOS CON DULCES

¡Niños! ¡Todos a por flores para la mamá el sábado, 5!

OS ESPERAMOS EN LA ORQUIDEA

LA CUESTION DEL SAHARA

Honda preocupación del Frente Polisario

TEME LA RESOLUCION DEL CONFLICTO SIN CONTAR CON SU PRESENCIA

Argel, 3. (Efe).—Tras el fundado optimismo generado por la entrevista del presidente del Gobierno español, Adolfo Suárez, con una delegación del Frente Polisario en Argel, empieza a cundir la preocupación en el Movimiento Sahariano.

El índice más claro de esta preocupación, aunque inconfesada, es la advertencia que ayer hizo en París el representante para Europa del Frente Polisario, Mahmud Abdel Fetah.

De sus palabras se deduce claramente que al Polisario le preocupa, en primer lugar, la posibilidad de que la cuestión sahariana se resuelva prescindiendo de él.

Esta posibilidad la ve encubierta el Polisario en el hecho de que el primer ministro mauritano, Ahmed Uld Buceif, se entrevista a ayer en Fez con el Rey Hassan de Marruecos y hoy lo haga con los dirigentes gubernamentales franceses, como si Mauritania, Marruecos y Francia intentaran dar algún paso importante por cuenta propia.

La segunda fuente de preocupaciones se la proporciona el «Comité de Sabios» de la Organización de la Unidad Africana que, bajo la jefatura del presidente de Nigeria, general Olesegún Obasanajo, visitó ayer Mauritania, tras lo cual se trasladará a Argel y Rabat.

Para colmo de males, anoche surgió otra tercera causa de preocupación, que en este caso reviste el carácter de constelación.

El representante del Polisario en Madrid y miembro del Comité Político del Movimiento, Ahmed Bujari declaró anoche en Argel que el Polisario «tiene noticia de que los «Jaguar» están a punto de sobrevolar de nuevo el Sahara, para «impedir la solución política y la descolonización del Sahara Occidental».

Con el agravante de que las palabras de Bujari parecen más bien un eufemismo, puesto que otras fuentes saharauis han dicho que los «Jaguar», tras despegar de Dakar y de Nuakchott, sobrevolaron ya el Sahara el martes y el miércoles.

Si la acción de los «Jaguar» franceses, que ya en ocasiones anteriores castigaron duramente a las columnas polisarias, ha sido o llega a ser una realidad, el Frente Polisario tiene motivo de sobra para preocuparse, porque sería un claro signo del endurecimiento de posturas.

COMUNICADO DEL FRENTE POLISARIO

Argel, 3. (Efe-AFP).—El ejército saharaui ha «destruido totalmente la estación número 2 de la cinta transportadora del yacimiento de fosfatos de Bucraa», en el Sahara Occidental», después de «haber hecho huir a las tropas marroquíes que la custodiaban», anunció anoche el Ministerio saharaui de Defensa en un comunicado hecho público en Argel.

Durante este ataque, que tuvo lugar el 24 del mes pasado, diez militares marroquíes resultaron muertos.

En el mismo comunicado se añade que otros doce militares marroquíes fueron muertos en el sur de Marruecos a finales del mes pasado, durante una operación lanzada por combatientes saharauis contra la guarnición de Lebuirat.

Por último, el Ministerio saharaui de Defensa ha comunicado haberse librado una serie de ataques contra las guarniciones marroquíes de Guelta Zemmur y Amgala en el Sahara occidental. En el ataque a Guelta Zemmur perecieron ocho soldados marroquíes.

MIENTRAS EGIPTO ES AISLADO POR LOS PAISES ARABES

BEGIN, CONTUNDENTE

Anunció que Israel no abandonará jamás el Golán

Tel Aviv, 3 (Efe). — El primer ministro Menahen Begin, animado por un discurso pronunciado por el presidente egipcio Anuar Sadat el uno de mayo, declaró ayer que Israel "jamás se retirará de los Altos del Golán".

Los países árabes reaccionaron de forma totalmente negativa al mismo discurso de Sadat, y Arabia Saudita, otrora máximo sostén económico de El Cairo, llamó "mentiroso" al líder egipcio.

Begin, en una entrevista a la radio estatal con motivo del 31 aniversario de la independencia de Israel, afirmó también que nunca aceptará la cesión del control israelí sobre Cisjordania.

En este territorio, una bala disparada desde un automóvil israelí hirió en el cuello a un estudiante árabe que participaba en una manifestación de protesta contra el día de la independencia del Estado judío.

Un entrevistador preguntó si a cambio de la paz con Siria, Begin devolvería los Altos del Golán, ocupados en la guerra de 1967.

El primer ministro respondió que "jamás nos retiraremos de los Altos del Golán. No hay paz sin seguridad y sin los Altos del Golán no hay seguridad".

Respecto a Cisjordania y Gaza, Begin indicó que el plan de autonomía para estos territorios concederá la administración total a sus residentes, al tiempo que garantiza la seguridad de Israel y el derecho a instalar colonias.

DAYAN: NO ES NECESARIA LA CREACION DE UN ESTADO PALESTINO

Una parte importante de las declaraciones de Begin fue dedicada al discurso pronunciado el uno de mayo por Anuar Sadat, quien aseguró a Israel que la reacción hostil de los árabes al tratado de paz no le apartará de cumplir sus compromisos.

Begin dijo que, después de este discurso y la firma de la paz con el estado árabe más poderoso, la supervivencia de Israel en la región deja de estar en peligro.

En Ryad, la radio estatal acusó a Sadat de ser "un mentiroso" y de perseguir la creación de una brecha entre Arabia Saudita y Siria, que encabeza el "frente de rechazo" árabe que se opone al tratado de paz egipcio-israelí.

Sadat acusó el martes a Arabia Saudita de haber utilizado su influencia y dinero para organizar la ruptura de relaciones diplomáticas entre la colectividad árabe y Egipto.

Por su parte Yasser Arafat, líder de la "Organización para la Liberación de Palestina", prometió arruinar las futuras negociaciones sobre la autonomía para Gaza y Cisjordania que Egipto mantendrá con Israel.

En relación a este tema, Menahen Begin dijo que las negociaciones serán difíciles y complicadas, pero confía en llegar a un acuerdo.

Mientras tanto, en Rangun, el ministro israelí de Asuntos Exteriores expresó su convencimiento de que con el tiempo "más y más países árabes apoyarán el proceso de paz en Oriente Medio.

Dayan, que se encuentra de visita oficial en Birmania, señaló en una conferencia de Prensa que los derechos legítimos de los palestinos deberán ser tenidos en cuenta, pero "no necesariamente creando un Estado palestino".

JOHN WAYNE, OPERADO DE NUEVO

Los Angeles (Estados Unidos), 3. (Efe-Reuter). — El actor John Wayne fue operado anoche en esta ciudad de obstrucción intestinal y su situación es estacionaria, informan fuentes hospitalarias.

Wayne, de 71 años, fue ya operado de cáncer en este mismo Hospital el pasado 12 de enero.

DIERON MUERTE A DOS BLANCOS

CINCO HOMBRES DE COLOR, AHORCADOS EN PRETORIA

Pretoria, 3. (Efe - AFP). — Cinco negros fueron ahorcados ayer en Pretoria, con lo que asciende a 42 el número de ejecuciones practicadas en Africa del Sur en lo que va de año.

Cuatro de los ahorcados estaban condenados a muerte por haber asesinado a dos blancos. El motivo de la condena del quinto se desconoce de momento.

M.C.D.2022

DEPORTES

FUTBOL INFANTIL Y ALEVIN

AN TELMO INFANTIL VENCE AL OLIDEPORTIVO Y CASTILLA

Las jornadas del domingo y rtes han sido de plenos éxitos ra el equipo infantil de la Ciud San Telmo. Once goles a fa- r y dos en contra ha sido el re- men de ambas jornadas que se sglosaron así:

an Telmo, 4; *Polideportivo*, 0

Alineaciones:

San Telmo: Raúl; Angel, Al- rto, Fabián, Ibáñez, Manolo, co, Michel, Nani, Góngora y la Hoz (Quique, César y Nie-).

Polideportivo: Valín; Aparicio, sé-Luis, Martínez, Javi, Martín, lo, Dito, Salas, Gil y Quique uarte).

Goles:

1-0.—Se pita un corner contra Polideportivo, saca Góngora y la Hoz remata muy bien de beza el primer gol santelmista, a el minuto 34.

2-0.—De nuevo es Góngora len saca un córner y después una serie de rechaces marca co el segundo gol.

3-0:.—Estamos en la segunda rte. De nuevo un córner sacado r Manolo, el balón da en el guero y Paco que dejaba sen- nciado el partido.

4-0.—Cuando aún faltaban diez nutos para terminar el parti- es Paco quien redondea el unfo y marca el último gol de la ñana después de una gran ju- da de Góngora.

Arbitró el Sr. Javier Blanco un co desorientado en líneas ge- rales pero con muy buena vo- ntud y sin influir para nada en resultado.

El San Telmo jugó un gran rtido ante un Polideportivo que po luchar y dar buena batalla desanimarse. Muy bien Paco De la Hoz, con la seguridad de mpre Fabián y Alberto sin que smerezca ninguno de los pupi- s de José Balbino que remata- n bien una mañana espléndida.

Castilla, 2; *San Telmo*, 7

El martes jugó de nuevo el San lmo en el Campo de la Juven- d ante un correoso Castilla que ndió cara su derrota pero que pudo con la avalancha de un uipo que tuvo en Paco y Ma- lo dos auténticos machacadores l gol puesto que el uno marcó es y el otro cuatro de los siete e campeaban al final en el rcador.

Genial mañana del día 1 y ge- al equipo el del San Telmo que demostrado una vez más me- cer un puesto mejor en la cla- icación sin que desmerezcamos valía de los contrarios. Descui- s y falta de acoplamiento en primeras jornadas fueron su- ientes para que al final todo ya quedado en buen juego pero opción al título de campeón.

La alineación santelmista fue mejante a la del día anterior reseñada y destacó la seguri- d de Raúl en la puerta, el jue- efectivo de Ibáñez lanzando la delantera, la buena labor de berto, Quique y Angel en la fensa y ese constante bregar César en uno de sus mejores rtidos.

El resultado final fue de 2-7 y goles fueron marcados por co, que se destaca como uno los grandes goleadores del tor- o y Manolo, en una mañana na de éxitos.

El alevín del Polideportivo, campeón del Torneo

El alevín San Telmo empató a o en el Polideportivo, pero los chachos de Alfonso se llevaron campeonato. Felicitamos al Po- eportivo por su éxito en la tegoría alevín y también al uipo santelmista que supo ga- r en casa y empatar fuera con campeón. En esta ocasión las neaciones fueron así:

San Telmo: Ramonín; Blanco, úl, Aurelio, Porro, César, Alberto, Eduardo, Hermoso, Luis y Santi (Andrés y Rubén).

Polideportivo: Nacho; Polo, Bodero, Domínguez, Garrote, Miguel, Nandi, Ignacio, Dani, Sito y Marcos (Alcántara, Villar, Menu y Real).

Los goles fueron marcados por Nandi el del Polideportivo y Porro el del San Telmo. El equipo santelmista hizo su mejor partido de la temporada ante un contrario digno campeón absoluto del torneo.—*A. S. J.*

FUTBOL

RESULTADOS EUROPEOS

Madrid, 2 (Efe). — Resultados de los partidos jugados hoy, correspondientes a la copa de Europa de Fútbol de naciones:

Grupo primero:

Eire, 2; Dinamarca, 0.

Irlanda del Norte, 2; Bulgaria, 0.

Grupo segundo:

Austria, 0; Bélgica, 0.

Grupo cuarto:

Polonia, 2; Holanda, 0.

Grupo sexto:

Hungría, 0; Grecia, 0.

Grupo séptimo:

País de Gales, 0; Alemania Federal, 2.

CUARTOS DE FINAL DE LA COPA DEL REY

BUEN RESULTADO DEL VALLADOLID FRENTE AL OSASUNA

Ganó el Valencia en Vitoria

Madrid, 2. (Efe). — Resultados de los partidos de fútbol jugados hoy correspondientes a los cuartos de final de la Copa del Rey:

Alavés, 0; Valencia, 1.

Sevilla, 2; Racing Santander, 1.

Valladolid, 2; Osasuna, 0.

ALAVES, 0; VALENCIA, 1

Vitoria (Efe). — En partido de ida de los cuartos de final de la Copa del Rey de Fútbol, disputado anoche en Vitoria, el Valencia se impuso al Alavés por un gol a cero.

Gran ambiente en Mendizorroza, casi 20.000 espectadores y una recaudación que se estima en unos 7 millones de pesetas.

Arbitró el colegiado catalán, señor Crespo Aurre, cuya labor fue muy protestada.

Alineaciones:

—D. Alavés: Basauri; Ferreira, Bea, Urdaci; Morgado, Astarbe (Marín); Quiles, Igartua, Salamanca (Eloy), Sánchez Martín y Badiola.

—Valencia: Manzanedo; Carrete, Botubot, Cervero; Dani, Castellanos; Felman, Saura, Diarte, Cabral y Kempes.

El único gol del partido se produjo en el minuto 22 de la segunda parte. Cuando mejor jugaba el Alavés, se registró un rápido contrataque valencianista, con pase de Saura a Diarte y éste batió a Basauri por bajo.

En el minuto 40 del segundo tiempo, Dani derribó a Eloy fuera del área, pero el árbitro, que esta noche amonestó a Cervero, señaló el penalty. La falta máxima la ejecutó Sánchez Martín, pero el lanzamiento salió fuera por encima del travesaño.

VALLADOLID, 2; OSASUNA, 0

Valladolid. (Efe). — El Real Valladolid ha vencido por dos goles a cero al Osasuna en partido de ida correspondiente a los cuartos de final de fútbol de la Copa del Rey, disputado esta noche en el Estadio José Zorrilla, que registró una buena entrada.

Dirigió el encuentro el colegiado Merino González, discreto, mostró tarjetas amarillas a Mina, Julián, e Iriguibel, del Osasuna, y a Santos y Estella, del Valladolid.

Alineaciones:

—Valladolid: Llacer; Cortés (Gile), Serrat, León; Tono, Santos; Gail, More, Botella, Estella y Rusky.

Osasuna: Vicuña; Mina, Sánchez Rubio, Gavari; Julián, Bayona (Torre); Dioni, Pascual, Iriarte, Soron e Iriguibel.

Goles:

1-0, minuto 22, Estella bota un corner, toca Botella de cabeza y Gail también de cabeza bombea el balón al poste contrario, consiguiendo así el 1-0.

2-0, minuto 56, jugada personal de Estella que tras driblar a tres contrarios disparó ajustado a la cepa del poste haciendo inútil la estirada de Vicuña.

El partido ha sido de claro dominio vallisoletano con un Osasuna que únicamente se limitó a destruir la avalancha de juego vallisoletano. El resultado es corto para los merecimientos del Valladolid puesto que dispuso de muchas ocasiones de gol.

DIA 5 DE MAYO

CON MOTIVO AL HOMENAJE DEL DIA DE LA MADRE.

"GRAN CENA MEDIEVAL"

EN MESON EL ARRIERO

Avisos: 78.01.53 - 78.01.94

DUEÑAS (Palencia)

MOSAICO DEPORTIVO

TORNEO DE MONTREAL DE AJEDREZ

Montreal. (Efe). — El soviético Mikhail Tahl se ha situado en la primera posición del torneo internacional de ajedrez "Tierra de Hombres" que se disputa en Montreal, gracias a su victoria sobre el húngaro Lajos Portisch.

Resultados:

V. Hort (Chec.), 0'5; A. Karpov (URSS), 0'5.

B. Spassky (URSS)-L. Ljubojevic (Yug.), aplazada.

J. Timman (Hol.)-R. Huebner (Alem. Oeste), aplazada.

L. Kavalek (EE. UU.), 1; B. Larsen (Din.), 0.

M. Tahl (URSS), 1; L. Portisch (Hungría), 0.

NIKI LAUDA NO SE VA

Milán (Italia). (Efe). — El excampeón del mundo de automovilismo, el austriaco Niki Lauda, desmintió hoy que se disponga, a fines del corriente año, a retirarse, por haberse cansado de las competiciones automovilísticas.

"Por otra parte, necesito seguir corriendo para poder financiar mis proyectos como empresario aeronáutico, pues desde hace algún tiempo ya funciona la compañía aérea "Lauda Air", que efectúa vuelos chartes y de aerotaxi dentro de Austria", aseguró Lauda.

Lauda continuará corriendo durante todo este año con la escudería inglesa "Braham".

PALOTAI, ARBITRO DEL BARCELONA-FORTUNA

Berna. (Efe).—El húngaro Karoly Palotai será el encargado de arbitrar la final de la Copa de Europa de vencedores de Copa, entre el Fortuna de Duseldorf y el Barcelona que se disputará en Basilea (Suiza), el 16 de mayo, según ha anunciado hoy la Unión Europea de Fútbol (U.E.F.A.).

El austríaco Erich Linemayer arbitrará la final de la Copa de Europa de Clubs Campeones, entre el conjunto inglés del Nottingham Forest y el Malmoe de Suecia, que se jugará en Munich (Alemania Oeste) el día 30 de mayo.

El escocés Ian Foote arbitrará el primer partido de la final, en Belgrado, el día 9 de mayo, entre el conjunto yugoslavo Estrella Roja y el Borussia de Moenchengladbach de Alemania Oeste. El colegiado para el segundo encuentro, en Dusseldorf, el 23 de mayo, no ha sido aún designado.

UN ESPAÑOL, CAMPEON DE MARCHA

Sesto San Giovanni (Italia). (Efe). — El español José Marín resultó triunfador de la vigésima edición de la "Copa Ciudad de Sesto San Giovanni" de marcha atlética.

El español estableció el nuevo récord de la carrera, con un tiempo de 2 horas, 19 minutos y 7 segundos, cuatro minutos menos que el anterior mejor tiempo, fijado por el alemán oriental Stadmueller en el año 1976.

Los tres siguientes clasificados, los alemanes Duda Bogustaw y Bulakowski Bohdan y el italiano Paolo Grecucci, rebajaron también el tiempo del récord de 1976.

El quinto clasificado fue otro español, Jordi Llopart, que colaboró en el triunfo de José Marín.

La competición internacional se celebró por la noche, en la ciudad de Sesto San Giovanni, en la periferia de Milán.

HA MUERTO URQUIDI

Vitoria. (Efe). — Repentinamente ha fallecido en esta capital, donde residía desde hace muchos años, el que fuera destacado jugador de fútbol y posteriormente entrenador de equipos punteros tales como At. de Madrid, Celta de Vigo, R. Oviedo, etc., Luis Urquidi.

Luis Urquidi contaba en la actualidad 72 años de edad, y estaba apartado totalmente del fútbol, y dedicado a sus negocios como industrial carbonero.

Según parece la muerte le sobrevino por un ataque cardíaco.

COLOMAN CASASNOVAS

MEDICINA Y CIRUGIA DE LA MUJER. PARTOS

Horas de consulta: De 12 a 2, excepto sábados

Teléfono 71 18 75 Plaza S. Lázaro, 2, primero derecha.

ARBITROS PARA EL DOMINGO

EN LA BALASTERA, GOMEZ RAMIREZ, DEL COLEGIO ANDALUZ

Madrid, 2. (Efe). — Arbitros designados para los partidos que se disputarán el próximo domingo:

Primera División:

Racing - Sevilla, Tomeo Palanqués.

Valencia - Rayo Vallecano, Condón Uriz.

Salamanca - Real Sociedad, Miguel Pérez.

Real Madrid - Zaragoza, Gallardo Fernández.

Barcelona - Español, Navarrete Antinolo.

Las Palmas - At. de Madrid, Orellana Alvarez.

Ath. de Bilbao - Gijón, De Sosa Martín.

Burgos - Celta, Alvarez Margueda.

Huelva - Hércules, Forés Barbero.

Segunda División:

Coruña - Alavés, Fernández Quirós.

Elche - Sabadell, Pérez Calvo.

Murcia - Baracaldo, Montes Espigares.

Algeciras - Granada, Benavente Garasa.

Getafe - Valladolid, Damín Rendón.

Málaga - Castilla, Pascual Tejerina.

Jaén - Almería, Molina Segovia.

Osasuna - Castellón, Enriquez Negreira.

Tarrasa - Ferrol, Bobé Frías.

Betis - Cádiz, García de Loza.

Segunda División «B»:

Grupo Primero:

Pontevedra - Lugo, Arroyo Zorrilla.

Orense - Sestao, Garagorri Langara.

Pegaso - Bilbao Ath., Riera Morro.

Oviedo - Langreo, Jiménez Muñoz.

At. Madrileño - Tenerife, Casajuana Rifa.

Palencia - Huesca, Gómez Ramírez.

Ensidesa - Zamora, Moreda Alejandre.

Real Unión - Logroñés, Canaleta Argemí.

Leonesa - Caudal, Rico Aroués.

Mirandés - Torrejón, Alcaide Crespín.

El encuentro Aragón-Venta de Baños, será dirigido por el colegiado señor Benitez Barrueco.

M.C.D.2022

DEPORTES

TERTULIA MORADA

TODOS A "LA BALASTERA"

EL PALENCIA... Y OTRO - EL DINERITO - EL FANTASMA AMARILLO - PRONOSTICO DE LOS JUGADORES - LA BARBA DE TEIXIDO - EL DOMINGO, A LAS CINCO

La victoria sobre el ZAMORA ha multiplicado la euforia de los aficionados. Que no decaiga, aunque en algún momento pudiera oscurecerse el panorama.

Existe conciencia en la «hinchada» de que el PALENCIA tiene el ascenso al alcance de la mano. Vamos a ver si entre todos consolidamos definitivamente esas posibilidades.

—oOo—

Decimos que «se palpa» la euforia. Hemos oído conversaciones como ésta:

—Desde luego, con el equipo en Segunda, yo me hago socio...

—Y hasta que ese día llegue, ¿por qué no pruebas a no faltar ni un solo domingo en «La Balastera»?

—También tienes razón.

—¡Claro que la tengo! El ascenso es una empresa colectiva, a la que algunos van a llegar un poco tarde...

—Yo, por ejemplo, pero llego.

—Pues que cunda el ejemplo.

—oOo—

Por principio rehuimos en la «tertulia» de hablar sobre cuestiones económicas, abordadas con algún detalle. Ahora, también. Diremos tan solo que las taquillas son buenas, pero no suficientes. Si el equipo está ahí arriba es porque vale, en todos los sentidos. No olvidemos que en lo que va de temporada únicamente se han perdido cuatro partidos y ese palmarés, traducido a primas, representa un dinerito.

—oOo—

También se hacen cábadas. He aquí algo, que a diario presenciamos: Se habla de fútbol y de posibilidades; siempre hay algún aficionado, que saca un papel con más números, que un tratado de Algebra, y nos habla de los puntos, que al final «tendrán» los equipos más directamente rivales del PALENCIA.

En una de esas tertulias se encontraba el presidente, que ¡naturalmente!, también ha hecho muchos números. Sentenció:

—No lo déis más vueltas: subirá el PALENCIA y otro.

—¿Cuál?

—Eso nos es indiferente, aunque por aquello de la taquilla y de la economía en los desplazamientos, nos gustaría que fuera la CULTURAL LEONESA o el MIRANDES.

Nos apuntamos al pronóstico del presidente.

—oOo—

La plantilla morada es más bien corta. Desde luego, ha dado hasta ahora un rendimiento extraordinario. A la vista está. Lo que preocupa seriamente es que en estos encuentros finales pudieran hacer estragos las cartulinas amarillas.

Ahora mismo varios jugadores «cuentan» con tres tarjetas...

—oOo—

Los jugadores han dicho:

—No vamos a perder un solo partido...

Capacitados sí están para ello, como lo vienen demostrando jornada tras jornada. Les preocupan, empero, los encuentros de «La Balastera», donde es más fácil que los nervios hagan su aparición. Vamos a ver si entre todos «ayudamos» del primero al último minuto y alejamos definitivamente el fantasma del nerviosismo.

De no perder ningún encuentro fuera de casa se van a encargar los propios jugadores. De darles tranquilidad aquí, los aficionados.

—oOo—

Veíamos el domingo a Teixidó evolucionar sobre el campo del ZAMORA. Tenía un principio de barba. Comentamos:

—A «Teixi» no le ha dado tiempo a afeitarse.

Alguien nos informó:

—Ha dicho que no vuelve a afeitarse hasta que el PALENCIA esté en Segunda.

Si «ascendemos», va Teixidó, subasta la barba y se hace rico...

—oOo—

Nos han argumentado:

—Si ponen esa valla metálica más cerrada, protegiendo el banquillo del equipo visitante, aquello va a parecer una conejera...

—Quizás, pero no existe otro remedio: Hay que acabar como sea con lo que ahí ocurre y que está echando sobre la afición palentina un sambenito inadmisible.

Punto final en la «tertulia» de hoy con una llamada tanto a los aficionados de pro, como a quienes lo son menos, pero sí muy palentinos: El domingo, todos a «La Balastera». Para que luego podamos decir que también todos tomamos parte en el ascenso del PALENCIA.

El encuentro, a las CINCO DE LA TARDE.

"FUTBITO" EN AGUILA

CAMBIO DE LIDER AL FIN DE LA PRIMERA VUELTA

Hemos llegado al Ecuador de este primer torneo local "Primavera" de fútbito. Concluyó el pasado domingo. Tiempo desapacible. Motivo éste, que restó afluencia en las tres canchas de juego. Aún a pesar de esto, bastantes aficionados, dispuestos a presenciar el partido por ellos elegido. En la cancha donde juega el líder, hay más ambiente. Tres pugnas nobles y deportivas.

Y al final de la jornada el equipo Seat pierde su primer encuentro, no sin antes dejar constancia de su tesón y lucha por conseguir algo positivo. Pienso que el marcaje estrecho de que fue objeto el peligroso Macho por parte de Martín Pérez del cuadro de Gullón, fue quizás el factor que decidió el lance. Encuentro interesante, emocionante y jugado a fuerte tren.

Normales los demás resultados, si ojeamos la marcha de los equipos. Flojo el colista, que no cuenta en sus filas con el jugador capaz de engatillar y hacer diana en el marco contrario. Poca eficacia goleadora de esta jornada, puesto que ha sido la más pobre. Trece tantos se han conseguido en los tres encuentros. Los equipos se van conociendo y observamos precauciones defensivas. A destacar la deportividad del equipo que figura al final de la tabla. Gran pundonor, nobleza, y espíritu deportivo. Deseamos de corazón que en esta segunda vuelta que comienza el próximo domingo, cojan ritmo y ganen partidos.

En el capítulo de goleadores —Trofeo Pichichi— duelo entre Macho que va en cabeza con 12 tantos y Luis Angel Gordo que le sigue de cerca con 10 dianas. Dos chavalillos con auténtico olfato de gol. Se vislumbra una lucha titánica entre Macho y Gordo, por alzarse con el Trofeo del máximo goleador.

Es indudable que este bonito deporte cuenta cada día con mas adeptos. Mal tiempo reinante y sin embargo bastantes aficionados, animando a sus jugadores, aunque todos se lleven calurosos aplausos. En vanguardia dos pos con ocho puntos, camb líder con coeficiente genera no hay cuadro imbatido. El po Seat, último en conoc derrota, ha puesto toda su fuerza y entusiasmo por r ner el liderato, lo ha perdid dentemente, pero no nos ñaría un ápice que muy p recupere el puerto de van u

Bien los árbitros, Hno. Luis, Charly y Jandro y sin res de bulto.

Va a comenzar amigos guida vuelta y en honor verdad, promete ser disputa teresante, emotiva y con e sica salsa de incertidu ¿quién será el vencedor?

Lo que sí podemos afirm el futbito en Aguilar cada da está en más auge. La asistencia de aficionados partidos, así lo demuestra. palpable.

Seguidamente les ofrecem sultados, clasificación y e tros a celebrar el próximo go 6 de mayo a las 12'45 hor mediodía D. M.

Resultados:

Gullón, 3; Seat (Báscon Renault (Máximo), 3; bre, 2.

Fontaneda, 0; Cagigal bles), 4.

CLASIFICACION

	J.	G.	E.	P.	F
Cagigal	5	4	0	1	17
Seat	5	4	0	1	21
Gullón	5	3	0	2	14
Renault	5	3	0	2	10
Fontibre	5	1	0	4	14
Fontaneda ..	5	0	0	5	7

Partidos a celebrar el p domingo día 6 de mayo:

Gullón-Fontaneda.

Cagigal (Muebles)-Renau ximo).

Fontibre-Seat (Báscones).

Trofeo Pichichi: Mach Gordo, 10; Andérez, 7, Per Gómez I, 5.

Goméz Cl

FUTBOL PRECLIMPICO

HOLANDA, 1 -- ESPAÑA, 1

Oldebroek (Holanda), 2 (Efe). —En partido disputado hoy en el estadio del deoroek de esta ciudad, correspondiente al torneo preolímpic, Holanda y España empataron a un tanto.

Dirigió el encuentro el suizo Andre Daina que tuvo una buena actuación.

España: Agustín; Gerardo, Navajas, Canito; Sierra, Aracil; David (Portugal), Joaquín, Blanco, Carrasco y Rubio.

Holanda: Spierings; Haas, Wisse (Haan), Meyer; Spek Blanken; Van Damm Hakkens grafladn (Bouwens) Meyerink y Vesrtraeten.

0-1: Minuto 36.—El guardameta local sale apuradamente y detiene la pelota fuera del área. El colegiado suizo decreta golpe franco lanza Rubio después de un amago de Carrasco y la pelota se cuela en la red.

1-1: Minuto 43.—Blanken, pese a la oposición de Aracil, consigue centrar muy templado, y Agustín no llega a la salida, el balón va a los pies de Grafland que establece el empate.

Partido muy embarullado, dando la impresión de que Holanda estaba jugando fuera de casa, puesto que lo hacía a la defensiva y al contragolpe.

España en la primera parte jugó retrasada y perjudicada por el terreno de juego debido a la nieve y a la lluvia que cayó durante todo el encuentro.

En la segunda parte España cambió su juego, entrando bien por los extremos. La salida del burgalés Portugal dio mayor profundidad al juego de los españoles, pero era un poco tarde, puesto que los holandeses se replegaron atrás y casi era imposible penetrar su línea defensiva, no obstante la fortuna no acompañó a los hispanos, pues que Blanco disparó cinco veces, cuatro de ellas rozando el poste y otra dio en el larguero.

FEDERACION PALENTINA DE AJEDREZ

CAMPEONATO PROVINCIAL JUVENIL

La Federación Palentina de Ajedrez convoca durante la primera quincena de mayo el campeonato provincial juvenil, en el que pueden participar todos aquellos jugadores nacidos con posterioridad al 1 de septiembre de 1959.

Los interesados deberán presentarse el día 6 de mayo, domingo, a las once horas, en el domicilio de la Federación, situado en la calle de Burgos, núm. 2, cuarto derecha, a fin de determinar el calendario de juegos y efectuar el sorteo.

Caso de imposibilidad de asistencia a este torneo, se admitirá la inscripción por delegación de otra persona.

COMITE DE COMPETICION

MULTA AL RAYO VALLECA

Madrid, 2. (Efe). — El Comité de Competición de la Real Federación Española de Fútbol, en su reunión de hoy, ha tomado entre otros, los siguientes acuerdos:

PRIMERA DIVISION

Jugadores:

Suspender por un partido, por acumulación de amonestaciones, a San José (Sevilla), Arrúa (Zaragoza) y Canito (Español).

Amonestar por advertencia de suspensión a Pereira (At. Madrid), por formular observaciones al árbitro; Damas (Santander), por pérdida de tiempo, (Santander) y Hernández Palmas), por juego peligr

Amonestar a García (R. Madrid), por formular vaciones al árbitro; Uced yo), por desconsideración contrario, y Javi (Sant Joaquín (Salamanca), Aifu pañol) y Wolff (R. Madri juego peligroso.

Clubs:

Multar al Rayo Vallecan lanzarse objetos al terreno go.

SEGUNDA DIVISIO

Jugadores:

Suspender por un par Echevarría (Osasuna), V (Algeciras), Biosca (Beti chard, Piña, Gallego y (Coruña), por acumulaci amonestaciones.

Amonestar con advertei suspensión a Zunzunegui ría) y Santi (Málaga), p consideración con un con a Martínez (Tarrasa), por de tiempo y a Roales (C y Toñín (Castellón), por peligroso.

Amonestar a Moré (Vall por desconsideración con trario; a Morgado (Alavés reira (Ferrol), por pérd tiempo y a Julián (Osas Delgado (Elche), por jue ligroso.

SEGUNDA DIVISION

Jugadores:

Suspender por tres par Crujeras (Vinaroz), por al árbitro, y a Crespillo joz), por emplear medios tos.

Suspender por un parti acumulación de amonestac Navarro (Diter), Abete (C Alvarez y Sebastián (C Nuevo y García López (C telo) y Liceranzu (Bilbao

TIRO AL PLATO

JUAN DIEZ, DE PALENCIA, TERCERO EN BURGOS

Burgos (Efe). — El soriano Angel Jiménez Cortabitarte se ha proclamado vencedor absoluto de la tirada regional de tiro al plato disputada en el club El Cerro de esta capital con un total de 40 tiradores pertenecientes a las provincias de: Valladolid, Santander, Soria, Logroño, Palencia, Vitoria y Burgos.

PRIMERA CATEGORIA

1.—Angel Jiménez Cortabitarte (Soria).
2.—David Martín (Vitoria).
3.—Juan Diez (Palencia).

SEGUNDA CATEGORIA

1.—Peña Ochagabía (Logroño).
2.—José María de Mino (Burgos).
3.—Angel Cascajares (Santander).

TERCERA CATEGORIA

1.—Martín Cobos (Burgos).
2.—Raúl Morales (Santander).
3.—Santiago Bravo (Valladolid).

M.C.D.2022

UELTA CICLISTA A ESPAÑA-1979

l primer sector en línea, "aperitivo" ara la segunda fase contra el reloj

PESE A NO RECUPERAR EL LIDERATO, ZOETEMELK, VENCEDOR EN BENICASIM, DEMOSTRO SER EL MAS FUERTE

BUENA ACTUACION DE GALDOS

nicasim (Castellón), 2. (Servicio especial de Efe). — El primer sector de la octava etapa de la Vuelta Ciclista a España, Sagunto (Valencia)-Benicasim (Castellón), fue un paseo para los 85 corredores que tomaron hoy la salida.

Hubo en ella uno de los hombres más rápidos de la carrera, el irlandés Kelly porque los corredores se presentaron en esta localidad, como se esperaba: en un gran pelotón, ya que hubo algunos corredores que se descolgaron en la batalla que desencadenaron al subir el puerto de segunda categoría, que era de las dos cotas que tenía el recorrido.

Los corredores vinieron hasta Benicasim, 123 kms. de recorrido, con un sesteo general y con un retraso de media hora, porque se preparaban para la etapa contra reloj de la tarde, segundo sector de la carrera.

El segundo sector de la octava etapa de la Vuelta Ciclista a España, un contra reloj en un circuito urbano de Benicasim, de 11'400 kms. de recorrido, venció el hombre más fuerte y que mejor preparado ha venido a la Vuelta Ciclista a España: Joop Zoetemelk.

El ciclista de La Haya respondió al favoritismo de todos los aficionados y en el llano, pero incomodo recorrido —tenía dos curvas muy cerradas y un tramo de kilómetro y medio donde los corredores, por la proximidad del mar recibían el viento de cara— realizó el recorrido perfecto, sabiendo dosificar el esfuerzo para conseguir la victoria.

Se pensaba que Zoetemelk volvería hoy a adueñarse del maillot amarillo. Pero el jefe de fila del Miko Mercier ha demostrado que éste no le interesaba, de momento y ganó con el tiempo justo para quedarse a dos segundos del líder, su compañero de equipo Levavasseur.

Zoetemelk, llevó para este circuito un desarrollo 53,13, que para él era el adecuado, ya que apretaba fuerte y al máximo porque era el ideal para un hombre fuerte como el.

Si la etapa contra reloj de esta tarde pone de manifiesto que Zoetemelk es el mejor, también indica que hay un español el vitoriano, Francisco Galdos que puede ser la gran sorpresa de la Vuelta.

El ciclista del Kas, posiblemente la figura de más relieve que tiene en este momento el deporte del pedal español ha hecho una excelente carrera. Ha tenido fuerza y la suficiente inteligencia, con la que está corriendo esta Vuelta, de dosificar su esfuerzo. Nadie cuenta con él, porque suena mucho más el nombre de Van Impe, pero Galdos está escondido. Como nunca dosificando su esfuerzo. Queda todavía mucha Vuelta y Galdos puede ser el hombre del Kas en la misma, porque Lucien Van Impe cuarto en la etapa de hoy, no está en forma, la que va cogiendo poco a poco, de cara al Tour.

Por todo ello no extrañaría nada que Galdos fuera el hombre que lanzase el Kas en las etapas decisivas de esta Vuelta donde se jugará la carrera.

Hay que destacar la actuación de otros tres hombres esta tarde. El primero de ellos es el campeón de Bélgica, Michel Pollentier, segundo en la contra reloj de Benicasim, quien demuestra que está entrando en forma y cogiendo fuerza. Habrá que tenerle muy en cuenta en lo sucesivo, como hombre que puede quemarle la película a Zoetemelk.

El segundo hombre de esta tarde ha sido la joven esperanza belga, Alphons de Woolf, con un tercer lugar, debido más que nada a la fuerza que tiene este joven ciclista ,con el que se cree que no se contará a la hora del balance final como vencedor de la ronda española, porque el jefe de fila del Boul d'Or es hombre que no sube. Y aunque la ronda española no tiene una montaña muy dura, sí hay la suficiente para que se queden en ella corredores de este tipo.

Hay que nacer también una mención especial a Eulalio García.

El ciclista burgalés afincado en Bilbao, demostró en la contra reloj, inicial de Jerez de la Frontera que es hombre que sabe correr este tipo de pruebas. Y hoy lo ha puesto mucho más de manifiesto ya que, parece recuperado de esa lesión muscular que le tuvo apartado un mes de las carreteras. al ir entrando en forma logra un sexto puesto, y en el segundo sector de la etapa de Valladolid, habrá que contar con él.

Estos han sido los hombres fuertes de la tarde de hoy. El resto ha demostrado esa línea de regularidad que mantienen en la carrera.

Zoetemelk, que perdió el maillot amarillo para no cargar sobre sus espaldas la responsabilidad que conlleva el liderato, no lo quiso coger hoy. Lo ha puesto bien de manifiesto porque en los últimos tramos finales aminoró lo suficiente para no conseguir esos tres o cuatro segundos que le hubieran llevado de nuevo al primer puesto de la clasificación general.

Ha venido a ganar la Vuelta y está haciendo todo para conseguirlo.

CLASIFICACIONES

SIFICACION DEL PRIMER SECTOR

Kelly (Irl.), 4-27-39.
De Wolf (B.), id.
Lasa, id.
E. García, id.
Levavasseur (F.), id.
Zoetemelk (H.), id.
Pollentier (B.), id.
Van Impe, id.
Torres, id.
Seznec (F.), id.

CLASIFICACION DEL SEGUNDO SECTOR

Zoetemelk (H.), 15-06 (a 44,900 kms. por hora).
Pollentier (B.), 15-30.
De Wolf (B.), 15-32.
Van Impe (B.), 15-34.
Galdos, 15-39.
E. García, 15-44.
De Cnijf (B.), 15-47.
Torres, 15-48.
Manzaneque, id.
Van Houwelingen (H.), id.

ASIFICACION GENERAL

Levavasseur (F.), 39-59-56.
Zoetemelk (H.), 39-59-58.
Yánez, 40-01-35.
Galdos, 40-01-58.
De Wolf (B.), 40-02-01.
Esparza, 40-02-17.
Torres, 40-02-19.
Van Impe (B.), 40-02-23.
Lasa, 40-02-26.
Pollentier (Bé.), 40-02-27.
Mathis (F.), 40-02-53.
Rupérez, 40-03-07.
Seznec (F.), 40-03-30.
López Carril, 40-03-36.
Andiano, 40-03-45.
P. Martínez, 40-04-03.
A. Fernández, 40-04-21.
Lejarreta, 40-04-22.—
Pujol, 40-04-49.
Beysens (B.), 40-05-03.
Ladrón de Guevara, 40-05-59.
Manzaneque, 40-06-19.
Mollet (F.), 40-07-42.
Belda, 40-08-15.
Aja, 40-08-16.
Viejo, 40-088-32.
De Cnijf (B.), 40-08-53.
E. García, 40-088-59.
Arroyo, 40-09-31.
Kelly (Irl.), 40-11-29.
Alfonsel, 40-13-28.
32 Melero, 40-13-29.
33 Suárez Cuevas, 40-13-46.
34 Pesarrodona, 40-13-56.
35 Glez. Linares, 40-14-16.

Puerto de Oronet (3.ª categoría):

1 Zoetemelk, 3 puntos.
2 Viejo, 2.
3 Yánez, 1.

Puerto de las Palmas (2.ª categoría):

1 Belda, 6 puntos.
2 Yánez, 5.
3 Viejo, 4.

CLASIFICACION GENERAL DE LA MONTAÑA

1 Yánez, 28 puntos.
2 Viejo, 28.
4 Belda, 17.
3 Zoetemelk, 24.
5 Ladrón de Guevara, 12.

GENERAL METAS VOLANTES

1 De Cnijf, 29 puntos.
2 Menéndez, 21.
3 Levavasseur, 10.
4 Pirard, 8.
5 Adri Van Houwelingen, 7.
6 Suárez Cuevas, 6.
7 Ladrón de Guevara, 6.

GENERAL POR PUNTOS

1 De Wolf, 114 puntos.
2 Kelly, 84.
3 Zoetemelk, 66
4 Lasa, 66.
5 De Jonckhere, 64.
6 Torres, 53.
7 Cnijf, 45.
8 Pollentier, 45.
9 E. García, 44.
10 Levavasseur, 40.

GENERAL POR EQUIPOS

1 Wiko Mercier, 119-56-10.
2 Kas, 120-03-59
3 Moliner Vereco, 120-04-11.
4 Novostil Helios, 120-10-12.
5 Teka, 120-11-01.
6 Transmallorca, 120-13-47.
7 Splendor, 120-14-18.
8 Boule d'Or, 120-20-48.
9 Colchón C. R., 120-20-55.

EL HOMBRE DEL RAMO DE FLORES

FLORES PARA DOS

SEAN KELLY

Benicasim (Castellón), 2. (Servicio especial de Efe). — Al igual que el belga De Wolf ,el irlandés Sean Kelly es el único corredor ciclista de los que toman parte en la Vuelta Ciclista a España que ha conseguido dos victorias de etapa.

Kelly se impuso hoy al sprint en el primer sector de la octava etapa disputada esta mañana entre Sedavi y Benicasim.

"En la primera parte vinimos sesteando, pero en la segunda hubo lucha y fue un trayecto muy duro porque la montaña era muy fuerte y hacía mucho calor" dice sonriendo el único ciclista profesional que tiene las islas británicas.

El irlandés cree que el sesteo general se debió a que la mayoría de los hombres se reservaban para la etapa de la tarde, que será todavía más dura que esos últimos kms. y en la que espero estar entre los primeros, porque hoy me encuentro muy bien.

El ciclista irlandés califica "formidable" la Vuelta Ciclista a España 1979, con un duro recorrido de montaña, y con una afición ciclista que se vuelca en ella en las carreras.

Insiste en que el gran favorito es Zoetemelk, pero no descarta que su compañero y jefe de equipo Michel Pollentier pueda ser el que vista el maillot amarillo finalmente.

También asegura que tratará de ganar alguna etapa más, ya que espera estar fuerte de aquí a Zaragoza, que es donde ve mas posibilidades para sus triunfos.

JOOP ZOETEMELK

Benicasim (Castellón de la Plana), 2. (Servicio especial de Efe). —El ciclista holandés Joop Zoetemelk es el tercer hombre en la Vuelta Ciclista a España, que ha conseguido el triunfo en dos etapas, al vencer hoy en el segundo sector de la octava etapa, disputado en un circuito urbano de esta localidad.

"El recorrido era muy bonito, pero tuvimos mucho trabajo porque el viento nos daba de cara", dice Zoetemelk al enviado especial de la agencia "Efe".

El ciclista de La Haya al ser interrogado sobre si no quiso coger el maillot amarillo, "no me preocupaba el conseguirlo. No sé si hubiera podido recuperar uno o dos segundos más, pero como no me preocupaba el maillot de líder no quise forzar más el recorrido", dice Zoetemelk.

El hombre más fuerte de la carrera niega rotundamente que haya un pacto entre su equipo y el Bul d'Or, los que en los dos últimos días están controlando la carrera.

"Lo que sucede es que ellos quieren conservar el maillot azul de la clasificación por puntos y nosotros queremos conservar el maillot amarillo de la general", afirma.

También dice que si ha dejado que se escapasen algunos españoles, "se debe a que esos no nos preocupaban para la clasificación general. Pero en cambio si hubieran sido hombres bien colocados, hubiéramos salido a por ellos".

Al hablar de Van Impe y Pollentier, dos hombres que le pueden poner difícil la carrera, Zoetemelk, asegura que no sabe cuando atacarán, pero que él responderá al ataque, "porque he venido decidido a ganar la Vuelta y haré todo lo posible para conseguirlo".

CASOS Y COSAS de la VUELTA

Los niños, espectadores

Benicasim (Castellón de la Plana), 2.—(Servicio Especial de Efe).

Hay otras bodas de plata en la Vuelta Ciclista a España 1979, además de las del fotografo Alguersuari y el juez cronometrador Manuel Oliver.

Se trata del director deportivo del Boule D'Or Guillaume Driessen, quien este año cumple 25 años en esta profesión.

Por el contrario, el más moderno de los directores deportivos que están en la Vuelta es el del Miko Mercier, el francés Jean Pierre Danguillaume, quien se inició este año en esta profesión, ya que éste el pasado era aún ciclista.

El resto de los directores técnicos tienen más o menos años de actividad en esa materia. Pero tienen una cosa en común todos: tanto Javier Minguez, del Moliner Vereco, como Germán Martín, del Novostil Helios, Rafael Carrasco, del Transmallorca, Flavia, Fernando Manzaneque, de la peña Manzaneque, Julio San Emeterio, del Teka, Eusebio Vélez, del Kas y Robert Lauwers, del Splendor, fueron todos corredores ciclistas.

Un elogio al Magisterio español. Hoy, como todos los dias que llevamos de carrera, infinidad de niños de escuela en el recorrido, saludando a la Vuelta.

Y en todos ellos, orden, serenidad, entusiasmo, todo ello digno de imitar en las llegadas, que se debe al trabajo de sus maestros, que están al lado de sus alumnos, para que éstos no se salgan a la carretera y no sufran ningún accidente.

La Vuelta a España 1979, registrará mañana un relevo, el del director de carrera.

La deja, esa excelente persona, gran aficionado al ciclismo y un técnico sensacional, que se llama Alfredo Esmatges, le sustituye Juan Crespo, hombre de ciclismo toda la vida, ya que fue corredor, es presidente del Comité Nacional de Pista y ha sido, en varias ocasiones, director de la Semana Catalana y la Volta.

M.C.D.2022

anuncios por palabras

Alquileres

ALQUILO chalet, muchas comodidades. Tlfno. 725310.
SE ALQUILA piso nuevo con cochera. Juan de Balmaseda, 4. Teléfono 727780.
NECESITO local en alquiler hasta 50 m2. Tlfno. 721473.
SEÑORITA comparte piso con matrimonio recién casado, joven. Tlfno. 711809.
ALQUILO apartamento Benalmádena. Costa Málaga. Teléfono 727338.
SE ALQUILA o traspasa tienda de alimentación. General Mola, 109. Tlfno. 726047. Palencia.

Automóviles

SANSE. Automóviles seminuevos. Todas las marcas. Amplias facilidades. Tomamos su coche a cambio. Consúltenos. Somos profesionales. María Molina, 2. Teléfonos 720189 y 725541.
PIRELLI. Correas ventilador. Angel Fuentes Guerra, S. A.
PIRELLI. Correa industrial. Angel Fuentes Guerra, S. A.
PIRELLI. Correa cosechadoras. Angel Fuentes Guerra, S .A.
PIRELLI. Neumáticos agrícolas. Angel Fuentes Guerra, S. A.
PIRELLI. Neumáticos camión, Angel Fuentes Guerra, S. A.
PIRELLI. Neumáticos turismo. Angel Fuentes Guerra, S. A.
DISTRIBUIDOR «Pirelli». Angel Fuentes Guerra, S .A.
AUTOMOVILES Andérez dispone de gran variedad de modelos totalmente revisados y garantizados. Visítenos sin compromiso en Queipo de Llano, 2. Tlf. 726032. Detrás de SIMAGO.
AUTOMOVILES Iglesias vende 124 último modelo, 1.430-131-132-Dodges, todos gasoil. 721076.

Vehículos de ocasión A-1

RENAULT R-5, 2 años.
RENAULT R-6, 3 años.
RENAULT 3-12, 3 años.
SIMCA 1.200 LS, 2 años.
SIMCA 1.200 ESP., 3 años.
SEAT 127 LS, 2 años.
SEAT 128-1.430, 2 años.
SEAT 131-1.600, 2 años.
FORD, GHIA 1-1, 2 años.

Todos los vehículos totalmente revisados y con garantía de 3 meses o 3.000 kms.

ABIERTO SABADOS TARDE

AUTOPALSA
Carretera Valladolid, km. 4
PALENCIA. Tlfno. 770780

SE VENDE 1.500 familiar gasoil. Tlfno. 725984.
VENDO 124. Andrés Gutiérrez. Paredes de Nava. Tlf. 830362.
VENDO R-8, Seat 127, 600 E y D y otros. Admito cambios. Alonso. Frechilla. Tlfnos. 842213 y 842092.
VENDO Seat 850, buen estado. Tlfno. 714446.
VENDO coche Seat 1.500-1.800 Diesel. Tlfno. 44. Castrojeriz.
VENDO Mercedes nuevo a matricular. Tlfno. 721078.
VENDO 600 impecable. Teléfono 720441. Llamar de 9 a 10.
VENDO camión Ebro. Hermanos Poza. Poza de la Vega.
VENDO Seat 600-D, buen uso. Avenida Simón Nieto, 33, cuarto, izquierda, de 2 a 6.

VENDO Seat 1.430, particular, buen estado. Llamar sábado o domingo. Teléfono 721886.

VENDO Seat 1.430, motor gasoil, moderno. Tlfno. 714271.

Enseñanzas

LICENCIADO en matemáticas da clases particulares de matemáticas, física y química. Para información, en C. Magisterio, núm. 2, tercero B (frente Escuela Magisterio), de 12 a 2.

Fincas

VENDO piso, servicentrales, zona San Lázaro. Tlfno. 723035.

SE VENDE NAVE
de 1.000 m2 con luz, agua y teléfono en el Polígonillo de San Blas. Precio muy interesante. Razón, teléfonos 726549 726599

VENTA de locales. Cardenal Cisneros, esquina a Pintor Oliva. Teléfono 725599.

API
Asesores de la Propiedad Inmobiliaria
C/. San Antonio
Venta de pisos de 3 habitaciones, salón, baño completo, garaje, totalmente exteriores.
Precio: 3.223.000
500.000 de entrada
Información y venta:
C/. Martín Calleja, núm. 9
Tlfno. 71 39 48

VENTA de plaza de garaje. Modesto Lafuente-Cardenal Cisneros. Tlfno. 725599.
VENDO piso Polígono Pan y Guindas o cambio por otro en Valladolid. Facilidades. Teléfono 983-336684.
IBERTEJA, 30 días para vender su finca o piso. Valoraciones, obtención de créditos hipotecarios. Seriedad y garantía en la gestión. Todo un equipo a su servicio. Menéndez Pelayo, 10.
IBERTEJA. Nos urge solar casco urbano y stok de pisos en Cardenal Cisneros, Salón, Modesto Lafuente, Casado del Alisal, etc. Menéndez Pelayo, 10.
IBERTEJA. Vende extraordinario piso a estrenar en Don Sancho: 78,69 útiles, 4 habitaciones, exterior, servicentrales, etc. Precio ocasión. Menéndez Pelayo, 10.
IBERTEJA. Precioso piso en República Argentina, dos puertas de entrada, 125 útiles, cocina amueblada, exterior, gran salón, teléfono, moqueta, parquet, servicentrales y garaje. Precio muy interesante. Menéndez Pelayo, 10.
PISOS llave en mano, varios sitios. Fincas, solares, traspasos. Inmobiliaria Díaz. Plaza España, 3, cuarto.
IBERTEJA. Extraordinario piso en Antonio Maura, 130 útiles, 6 habitaciones, dos baños, cocina cerámica con despensa, dos terrazas, armarios empotrados, parquet, escayola, servicentrales. Precio interesante. Menéndez Pelayo, 10.
IBERTEJA. Extraordinaria promoción en Avenida Asturias, 3 dormitorios, cocina con despensa, terraza, armarios empotrados, servicentrales y garaje incluido en el precio. Grandes facilidades. Menéndez Pelayo, 10.
IBERTEJA. Directamente de constructor, promoción Eras del bosque, apartamentos y pisos de 3 y 4 habitaciones, garaje, servicentrales. Acuda a Menéndez Pelayo, 10.
IBERTEJA. Vende directamente de constructor en el centro de Palencia, en Comandante Ramírez, extraordinarios pisos, 3 dormitorios, terraza, calefacción, empotrados y mínimos gastos de comunidad, garaje. Facilidades de pago. Menéndez Pelayo, 10.
IBERTEJA. Extraordinaria promoción, directamente de constructor, en la mejor urbanización de Palencia. Pisos de 3 y 4 habitaciones totalmente exteriores, zonas verdes, comerciales, colegios y todas las comodidades a su servicio. No demore esta oportunidad. Acuda a informarse sin compromiso a Menéndez Pelayo, 10.
IBERTEJA. Vende en Asterio Mañanós, 4 dormitorios, salón, cocina, baño. Precio total 2.000.000. Menéndez Pelayo, 10.
PALENCIA Comercial Inmobiliaria. C/. Teniente Velasco, 160 m2, calefacción central, 5 habitaciones, 2 W. C. Mayor, 8.

API
Asesores de la Propiedad Inmobiliaria
Vende en Magaz
Pisos de 3 habitaciones, salón, baño, aseo, terraza, exteriores, garaje, soleados.
(Indíquenos la forma de pago que le conviene)
Información y venta:
C/. Martín Calleja, núm. 9
Tlfno. 71 39 48

IBERTEJA. Vende locales comerciales en: Comandante Ramírez, Martín Calleja, Menéndez Pelayo, Modesto Lafuente, República Argentina, Queipo de Llano, Menéndez Pelayo, 10.
IBERTEJA. Vende en la calle Estrada 70 útiles, 3 dormitorios, salón, cocina, terraza de 40 m2, muchas mejoras, calefacción, portero automático, ascensor. Precio 3.000.000. Menéndez Pelayo, 10.
IBERTEJA. Atico en calle Mayor, 137 útiles, 20 de terraza, a estrenar, 3 dormitorios, baño y aseo, parquet, servicentrales. Menéndez Pelayo, 10.
IBERTEJA. Vende extraordinario piso a estrenar en Casado del Alisal, 4 dormitorios, salón, dos baños, calefacción central, garaje, construcción de primera calidad. Precio interesantísimo. Menéndez Pelayo, 10.
IBERTEJA. Extraordinario piso en Héroes del Alcázar a estrenar, 3 dormitorios, salón, armarios empotrados, tendedero cerámica, totalmente exterior, ascensor, calefacción, garaje. Precio interesantísimo. Menéndez Pelayo, 10.
PALENCIA Comercial Inmobiliaria. Pisos lujo, llave en mano, céntricos, 200 m2. Mayor, 8.
PALENCIA Comercial Inmobiliaria. Pisos en construcción en el Polígono, calefacción, garaje, entrada 600.000, resto hasta 10 años. Mayor, 8.
PALENCIA Comercial Inmobiliaria. Pisos céntricos en construcción, calefacción, garaje, de 70 a 140 m2. Facilidades. Mayor, 8
PALENCIA Comercial Inmobiliaria. Pisos en Dueñas, garaje, calefacción, entrada 250.000, resto hasta 18 años. Mayor, 8.
PALENCIA Comercial Inmobiliaria. Pisos llave en mano, Tello Téllez, exteriores, garaje. Mayor, 8.
PALENCIA Comercial Inmobiliaria. Pisos en construcción en Venta de Baños, entrada 500.000, resto facilidades. Mayor, 8.
PALENCIA Comercial Inmobiliaria. C. Mayor, 5 habitaciones, parquet, 195 m2, muchas facilidades. Mayor, 8.
PALENCIA Comercial Inmobiliaria. General Mola, 6 habitaciones, calefacción, participación en locales, 130 m2 útiles. Mayor, 8.
PALENCIA Comercial Inmobiliaria. C/. General Franco, calefacción, 4 habitaciones, precio total, 4 millones. Mayor, 8.

A. P. I.
Piso en Cardenal Cisneros
A estrenar, con servicios centrales, parcela de garaje, portal de lujo, tres habitaciones, baño completo, cocina comedor. Todo de parquet y exterior.
Precio: 3.100.000 Pts.
Información y venta:
C/. Martín Calleja, núm. 9
Tlfno. 71 39 48

PALENCIA Comercial Inmobiliaria. C/. Casañe, calefacción, garaje, 5 habitaciones. Precio total, 3.600.000. Facilidades. Mayor, 8.
PALENCIA Comercial Inmobiliaria. C/. Eduardo Dato. 100 m2 útiles, 5 habitaciones, calefacción central. Mayor, 8.
PALENCIA Comercial Inmobiliaria. Avenida Santander, 100 m2, calefacción, ascensor. Mayor, 8.
PALENCIA Comercial Inmobiliaria. Estrada, 5 habitaciones, precio total 2.500.000, facilidades. Mayor, 8.
PALENCIA Comercial Inmobiliaria. José Zorrilla, calefacción individual, 100 m2. 1.900.000. Mayor, 8.
PALENCIA Comercial Inmobiliaria. C/. Balmes, 85 m2 útiles, ascensor, 4 habitaciones, precio total, 2.600.000. Facilidades. Mayor, 8.
PALENCIA Comercial Inmobiliaria. C/. Estrada, calefacción central, garaje, trastero, 5 habitaciones. Precio total, 4.500.000. Mayor, 8.
PALENCIA Comercial Inmobiliaria. Manuel Rivera, 160 m2, calefacción central, garaje, facilidades de pago. Mayor, 8.
PALENCIA Comercial Inmobiliaria. C/. Mayor, calefacción central, ascensor, a estrenar, precio total, 4.000.000. Mayor, 8.
VENDO naves para almacén o cosas similares, 500 y 1.000 m2, zona Cardenal Cisneros y Modesto Lafuente. Tlfnos. 726417-721441.
EN SANTOYO, vendo 4,5 hectáreas regadío, 3,5 hectáreas secano. Tlfno. 727952. Sr. Miguel.

VENDO local polígono Pan y Guindas, 215 m2. Teléfonos 983-335645 - 983-271501.
VENDO chalet 300 m2 en urbanización Monte Sol, parcela urbanizada, con piscina y pista de tenis. 11.000.000 pesetas. Teléfono 727750.
VENDO casa. Soto de Cerrato. Tlfno. 722003. Horas de comercio.
VENDO piso céntrico sin gastos. Tlfno. 726338.
VENDO piso. Calle Doña Gimena. Clínica San Bernabé. Habitación 12.
VENDO piso en Aguilar de Campoo, 4 habitaciones, salón, dos baños, calefacción central, cochera individual. Tlfno. 944-437324 de Bilbao.
VENDO piso amplio con calefacción central. Tlfno. 983-331097.
SE VENDE piso con plaza de garaje, a estrenar, llave en mano. Tlfno. 711783.
PISO llave mano, torre entrada Polígono. Servicentrales, cochera. Forma pago convenir. Teléfono 712645.
VENDO finca cereales y pastos, buena calidad, próxima Cáceres. 983-229830, horas oficina.
SE VENDE piso. C. Marqués de Santillana. Tlf. 711530, de 10 a 2.
VENDO piso noveno. Gran Avenida, servicios centrales, con cochera, pocos gastos. Teléfono 724392.
SE VENDE local con carnicería y droguería. Tlfno. 720644.
EN VILLALCAZAR de Sirga se vende, de una casa grande, la mitad, propia para veraneantes, con patio propio para jardín y cochera y 6 hectáreas de terreno superior. Tratar, Hospital Provincial San Telmo. Palencia. Antonia Medina.
VENDO piso terminado a estrenar, servicios centrales. Teléfono 727236. Tardes, de 3 a 5.

Ganados y aves

VENDO rebaño de ovejas. Pedrosa de la Vega. Quilí.
VENDO 150 ovejas emparejadas con corderos y macacos. López Villaproviano.
VENDO vacas segundo parto, próximas parir. Cascón de Nava. José Sánchez.
VENDO 100 ovejas emparejadas con corderos de 20 a 25 kilos. Emilio. Alba de Cerrato.
VENDO choto y 2 vacas, una abocada a parir. Elías. Calzadilla.
VENDO 160 ovejas emparejadas, 30 vacías. Pedro Medina. Cevico de la Torre.
VENDO 50 ovejas emparejadas. José Mediavilla. Boadilla del Camino.
VENDO dos vacas carne. Domiciano. Santoyo.
SE VENDEN dos borros churros o se cambian por otros. Macario Clemente. Espinosa de Villagonzalo.
VENDO 130 ovejas. Término Fuentes de Valdepero. Monte «El Raso».
VENDO vaca abocada, segundo parto, cumple día 10 y novillo de 450 kilos por deshacerme de ello. Villanueva del Rebollar. Trancho.
VENDO 100 ovejas juntas o en dos lotes. Amusco. Tomás Rodríguez.
VENDO 25 ovejas emparejadas. Finca de Paradilla. David Fernández.
VENDO 150 lechazos. Pedro Fresno. Valbuena de Pisuerga.

Hospedajes

SE ALQUILA habitación en Tello Téllez, 1, segundo. B.

Maquinaria y Reparaciones

VENDO barra corte. Aurelio García. Espinosa de Villagonzalo

Trabajo

SE NECESITA chica fija para Valladolid. Sueldo a convenir. Tlfno. 220165. Llamar días laborables.
NECESITO aprendiz. Bodega Ruiferández. Avenida Valladolid, 6. Interesados, dirigirse Oficina Empleo. Casado Alisal, 2. Referencia 609.
SE NECESITA asistenta, para matrimonio solo, de 10-1 tarde. C. Plaza María Molina, núm. 1, sexto B. Tlfno. 726668.
LICENCIADA da clases Matemáticas, Física, Química. Teléfono 720313. Carmen.

SEÑORA, si quiere pintar o papelar, llámenos. Precios económicos. Tlfnos. 722401-714435, 7 a 11 noche.
SE NECESITA chica. Teléf. 711339.
SE NECESITA chica fija o asistenta. Calle Estrada, número 9, quinto, izquierda.
ASISTENTA, necesito. Plaza XII, 3, segundo A.
SE NECESITA asistenta. Ra Plaza Mayor, 12, segundo, de cha. Duport.
NECESITO chica fija. Aven José Antonio, 15, segundo, i
VENDEDORES y ebanistas-c ductores, necesitamos. Buena tribución. Salario y condicio a convenir. Interesados, diri se a Oficina de Empleo. Cas Alisal, 2. Ref. 634.
SE NECESITA chica fija o a tenta. Avenida Valladolid, 8.
SE NECESITA asistenta, 3 por semana. Informes. Mod Lafuente, 37, primero B.
ASISTENTA, con informes, cesito. Avenida Valladolid, quinto, izquierda.
SE NECESITA asistenta. Ma 17, segundo.
SE NECESITA chica de serv Razón, Fernando el Magno, primero D.
SE NECESITA chica para drid, buen sueldo. Seño a Guzmán. Plaza Pío XII, 4, c to C. Tlfno. 720378.
NECESITO asistenta. Confit López. Mayor, 24.

Traspasos

PALENCIA Comercial Inmob ria. Se traspasa magnífico l céntrico, 375 m2, 30 m2 de chada, 4.000.000. Renta 6.000 setas. Mayor, 8.

Varios

JALA, S. A., cercas, correas, guetas y cargaderos y bovedi cemento. Placas. Uralita, l onduladas y traslúcidas. Tube fibrocemento y polivinilo «S taria» y «Presión». Carre Carrión. Tlfno. 71 15 19.

PLANOS Y FOTOCOPIAS
Grandes descuentos por cantidad
CINE FOTO FERNAND

VENDO madera derribo, se ve a los pueblos. Razón, Manflorido, 3.

Vehículos

VENDO tractor Ebro 160. V rino de la Parte. Villaprove

Ventas

VENDO 100 paquetes alfalfa, ca ratina próxima parir. L Infante. Paredes de Nava.
VENDO 500 fardos de hierb na y 2.000 de paja blanca en pajar. Pedroso. Támara.
VENDO 500 metros tela a bre simple torsión y 95 pies ra sujección tela, propio cerramiento finca, buen pr Razón, Talleres Pobes. Ave de Cuba, 2. Tlfno. 725844.
VENDO perro para lobo. Tr Bermudo de Ojeda. Baltasar rrero.
COLMENAS movilistas, m rial apícola, miel. Teléfono Abia.

REGISTRO CIVIL

NACIMIENTOS.—María A so Villarrubia, de Julio y S dad; Mario Jiménez Espina Heliodoro y María Nieves; M Laura Frontela Carranza, de silio y María del Carmen; O Sancho Nieto, de Juan Jes María del Pilar; Mario Lo Fernández, de Mario y María geles; José Antonio Carballo driguez, de José y Josefa V ta; Emilia Pérez Martínez Valeriano y María del Pilar; ria Rosa Amor Martínez, de liberto y Julia; María Zaid Prado López, de Dionisio y ria del Carmen; Romira R guez Acebal, de Vicente y Yo da; Verónica López Herrado Julio y Lourdes; María José lez Monge, de Javier y Rosa ría.

M.C.D.2022

PASATIEMPOS Y AMENIDADES

CRUCIGRAMA

NUMERO 25

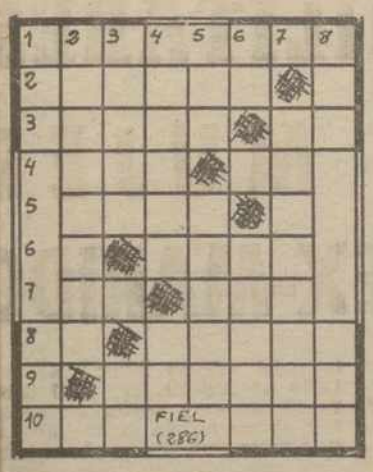

HORIZONTALES: 1: Ave nocturna de rapiña. Arco de un puente. 2: Palmas para tejer sombreros. 3: Rezno, insecto. Infusión estomacal. 4: Devota. Virtud teologal. 5: Punto cardinal. 6: Aires populares canarios. 7: Interjección que denota admiración o sorpresa. Juego de azar. 8: Marchad. Conjunto de instrumentos de labranza. 9: Atontar. 10: Composición lírica. Mamífero plantígrado.

VERTICALES: 1: Escuchar. Chillado. 2: Topad o chocad. 3: Vegetación en el desierto. Río de Holanda. 4: Mamífero ursídeo americano conocido también por el nombre de «zorro guache». Prefijo que denota separación. 5: Prefijo negativo. Fabulista griego de la antigüedad. 6: Pronominal. Arbol aquifoliáceo de hojas lustrosas, crespas y espinosas. 7: Atirantaras. 8: Baile andaluz. Metal precioso.

HUEVO DE GALLINA QUE ANUNCIA EL FIN DEL MUNDO

El diario «El Colombiano», publica una curiosa información según la cual los propietarios de un gallinero, con gran sorpresa, encontraron un huevo en el que leyeron: «Juicio final... Arrepentios». La noticia corrió como la pólvora entre la población de La Tebaida, uno de los Municipios más religiosos del país. Llevado el huevo a casa del sacerdote Antonio Orozco, después de examinarlo con mucha atención, dijo que las palabras, no escritas, son perfectamente legibles en el cascarón. Dicen sus dueños que la gallina es la más fina de la provincia de Quindío y que por eso tiene cama especial. Pienso que sí Colón puso un huevo de pie y de él aún se habla, o en la tierra morimos todos, o la gallina colombiana del «huevo profético», también dará que hablar... por embustera.

RECHAZA SER MILLONARIA

Milica Stijacic, que vive en condiciones pobres y sin empleo en Belgrado, rechazó la herencia de casi tres millones de dínares (un millón de pesetas), legada por un industrial bávaro.

La yugoslava es hija del alemán, que era miembro de las «SS», mantuvo relaciones con la madre de ella durante la Segunda Guerra Mundial.

El semanario «Nin» informa que Milica Stijacic, de 38 años, declaró ante un Tribunal de Belgrado que no quiere una herencia vergonzosa.

Las autoridades judiciales yugoslavas querían conocer la opinión de Milica, quien desconocía su verdadero origen hasta ese momento.

CADA VEZ HAY MAS CASOS
Fugados de la civilización

Dagmar María Spindel, enfermera de profesión, con un sueldo de 95.000 pesetas mensuales, volante en propiedad y piso de confort, desertó de su trabajo y se hizo pastora.

Pues de vacaciones por las landas de Luneburg, en Neuenkirchen, se enteró de que había ovejas sin pastor, se presentó y salió aceptada. Tiene 39 años, vive en el campo, va, se pone y declara: «Me siento muy a gusto aquí, en un paraje libre y romántico».

Aquí pasa algo —y pronto probaré la afirmación con casos más flagrantes— que hay que analizar: el que puede, se fuga de la civilización. Estamos en la era de los Robinsones nostálgicos.

LA BRUJULA PERDIDA

Y todavía no hallada... Póngase el lector en la esquina, coja silla y siéntese a ver pasar, salga del Metro y... Pregunte, si, a cualquiera:

—Por favor. ¿De dónde viene? ¿Quién es usted? ¿Adónde va...?

Si hay afabilidad puede que hasta tire de documento nacional de identidad. ¡No es éso, no es éso! Posible le diga que viene de caza, que va al trabajo... ¡no, no! ¡Es lo otro!

Se trata de saber, peatón de la vida, si usted vive bien informado de su origen, de su quehacer en la existencia, de su destino... De saber se trata si sabe usted quiénes le silban o le aplauden.

Pues lo que ocurre es que el hombre, como los depredadores bíblicos, salen de mañana de la hura, regresan a la hura cuando cae la tarde, ven el sol los fines de semana... y apenas más.

Asnos acarreadores de pesetas a casa, pesetas para poder vivir, vivir para trabajar, trabajar para procrearse... Y apenas más. Algún que otro discurso político de interesados por intereses de desinteresados...

El hombre, es claro, ha perdido la brújula, ese aparatito que le marca el norte polar de su existencia, que le descifra el enigma y le dice que todo, absolutamente todo por acá abajo, es entretenimiento.

Porque su fin, destino, origen, quehacer... sustancial es muy otro.

SE ESCAPO UN INGENIERO

De vez en cuando hay un hombre, una mujer, que, en un alto del camino de la vida, recibe en su cabeza, como un rayo vertical, el golpe de esa interrogante. Y da con la respuesta.

Richard Neuz, ingeniero de profesión allá en telecomunicaciones, en la empresa alemana «Kabelmetal», se pasaba el día, la semana los meses y la vida a bordo de aviones, trenes y coches Mercedes.

Sueldo neto: 120.000 pesetas mensuales. Permanencia en la firma: 13 años. Un día, sin saber cómo, se encontró de manos a boca con esta pregunta: ¿A qué este ajetreo laboral? ¿Para qué vivo, en realidad?

Un sábado cansino cogió el periódico y se enteró que allá arriba, en lo alto de la montaña «Gressen Knollen», en el Harz, necesitaban un guardián de cabaña.

Escaló los 687 metros con la nieve hasta las rodillas, cascó de frío, y se encontró con un chamizo montañero entre abetos. Confort: cero. Ni agua ni electricidad, ni calor. Y se quedó.

LAS FUGAS Y LOS DESERTORES

Dagmar María Spindel dice que es feliz en su oficio de pastora, el ingeniero Neuz dice que su vida, muerte y tumba están en la cumbre de la montaña... Y más casos, que contaré pronto.

Se ha producido una corriente de simpatizantes de la soledad, de desertores de la civilización, de prófugos de la ciudad, el lujo y la diversión socializada.

Huyen de la civilización con la esperanza de dar con algo nuevo, tónico, oxigenado, relajante, lejano... En realidad, creo, buscan dos cosas: libertad y felicidad.

No creen, por supuesto, en lo que sólo creen los programadores y los que mandan, pero ningún súbdito ni experimentado: la libertad. Ni de los totalitarismos ni de las democracias.

Buscan lo que todo ser humano viene buscando sin dar con ello, eso que todos los programas prometen y nadie da, porque es algo absolutamente particular: la felicidad. Sin duda, porque la felicidad es algo íntimo, no precisamente político o comercial, de naturaleza suprahumana...

EL TAXISTA Y EL BOHEMIO

Oscar Stammler era redactor jefe de una muy comentada revista ilustrada, de Munich. De la noche a la mañana tomó la decisión: taxista. Así distribuye sus horas laborales sin apremio de teletipos...

Y es el taxista feliz de Munich. Confieso que, aunque inquilino de la capital de Baviera, no he dado con él, pero añado que le busco, porque es sabido que no cobra a los viajeros que le caen simpáticos.

Edad: Cincuenta y siete años. Confiesa: «Quiero ser libre y nunca más depender de nadie». Friedrich Abel geólogo de Hamburgo, liquidó todos sus bienes a finales del año pasado, montó en el avión transoceánico y hoy vive en California. Sin dirección postal fija, porque se compró un coche-vivienda y hoy aquí, mañana en la montaña, la semana que viene junto al lago... aparca y vive donde le gusta.

Una vez fue a vivir con los indios, allá en Arizona. Dice: «No podía soportar ya la esclavitud de la vida laboral diaria. Quería sentirme libre y gozar de la vida sencilla y despreocupada». Aquello de:

Vivir quiero conmigo,
gozar quiero del bien que debo al cielo,
a solas, sin testigos,
libre de amor, de celos,
de odio, de esperanza, de recelos.

LOS ULTIMOS NOSTALGICOS

El ser humano no sabe ya apreciar las cosas simples de la vida. Todo está superorganizado y administrado por una civilización sofisticada, incoherente, destructora de los valores morales del hombre.

A quien impide, entre otras cosas, pensar. Y lo que es peor: le prohibe la intimidad consigo mismo. El hombre y la mujer de hoy viven, en el mejor de los casos, de mediopensionistas; ordinariamente, de externos a sí mismos.

Y como resulta que el hombre es algo más que ruido, gambas, pantallas, política, velocidad, disco..., llega un momento en que, si tiene arranques y personalidad, se declara prófugo, va y deserta de la sociedad.

Por ahí van los que buscadores de religiones nostálgicas e irracionales, prometedoras de la libertad, del oro y del moro, que garantizan un sentido a la vida.

Por ahí marcharon los que terminaron en la droga el crimen, el sexo, el alcohol, en el terror o en el psiquiatra.

Veo que la prensa los llama «nostálgicos». Los nostálgicos forman ya una corriente respetable y preocupante en Alemania Federal. Un dato: en las últimas vacaciones, unos 500.000 alemanes prefirieron sus vacaciones en incómodas casas de labranza, soledad o secarral adentro.

Los libros que preconizan la «aurea mediocritas», que entonan bucólicos los placeres del campo, han sido los comerciales el año pasado. Y, de entre todos, el más vendido tuvo por autor a Daniel Defoe, que todos conocen mejor por Robinson Crusoe. —(PYRESA).

Alberto A. TORRES

JEROGLIFICOS

NUMERO 1

¿Qué árbol es ese?

NUMERO 2

¿Quién se llevó al pájaro?

SOLUCIONES A LOS PASATIEMPOS DEL DIA ANTERIOR

AL CRUCIGRAMA

HORIZONTALES: 1: Cos. Air. 2: Apilar. 3: Ritos. ¡Ay! 4: Por. Ib. 5: Aseo. 6: Abad. 7: Og. Ore. 8: Es. Clase. 9: Violar. 10: Obl. Asa.

VERTICALES: 1: Car. Evo. 2: Opíparos. 3: Sitos. Vi. 4: Lorca. CI. 5: As. Obolo. 6: Ar. Arala. 7: Abadesas. 8: Rey. Era.

A LAS CINCO DISTRACCIONES DEL DIBUJANTE

1: Una de las perlas del collar de la señora negra. 2: Una de las patas de la silla, está al revés. 3: Calcetín del señor. 4: Le falta una pierna a la señora. 5: Los zapatos del señor son diferentes.

AL CRUCIGRAMA GRAFICO

HORIZONTALES: 1: adaraT. 2: Ajos. Sir. 3: Amasar. Ras. 4: odeD. Do. Adán. 5: Operados. Ramos. 6: atimI. S. Val. 7: Aroma. neloP. 8: Serón. oletO. 9: Al. San. L. 10: C. Sol. Ge. 11: Abona. Clara. 12: roneT. Ranas. 13: noR. A. Lerdo. 14. BETTY MISSIEGO. 15: Sara. Ar. átrA. 16: saC. Retira. 17: Set. Negó. 18: Rabera.

VERTICALES: 1: Asacar. 2: Arel. Bon. 3: otoR. sonoB. 4: Opimo. onereS. 5: Ademán. laT. Tas. 6: AmerI. ¡Atrás!. 7: Ajada. Yacer. 8: Dos. D. ¡Ta! 9: Asado. Mar. B. 10: R. Ros. Irene. 11: As. S. Ter. 12. Tirar. Saiga. 13: Radas. Litro. 14: Sam. Nos. Creerá. 15: Novela. Larga. 16: Salen. Ando. 17: Lot. Grao. 18: Poleas.

A LOS JEROGLIFICOS

1: Párroco.
2: Sólo venial.

JUEGO DE LOS SIETE ERRORES

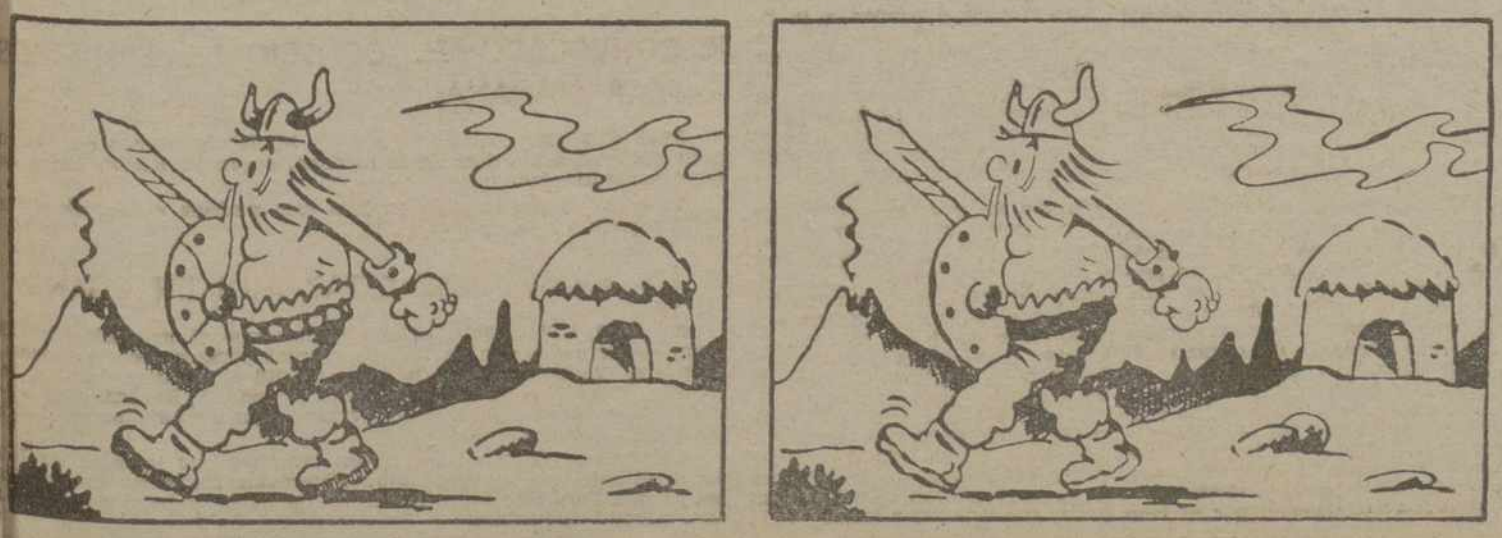

Trate de descubrir los siete errores que diferencian a estos dos dibujos, aparentemente iguales.

M.C.D.2022

—SUCESOS— — —

PINCHAN LAS RUEDAS A 120 COCHES FRANCESES

CHOCAN EN VUELO DOS AVIONES MILITARES

TERRORISMO EN PARIS

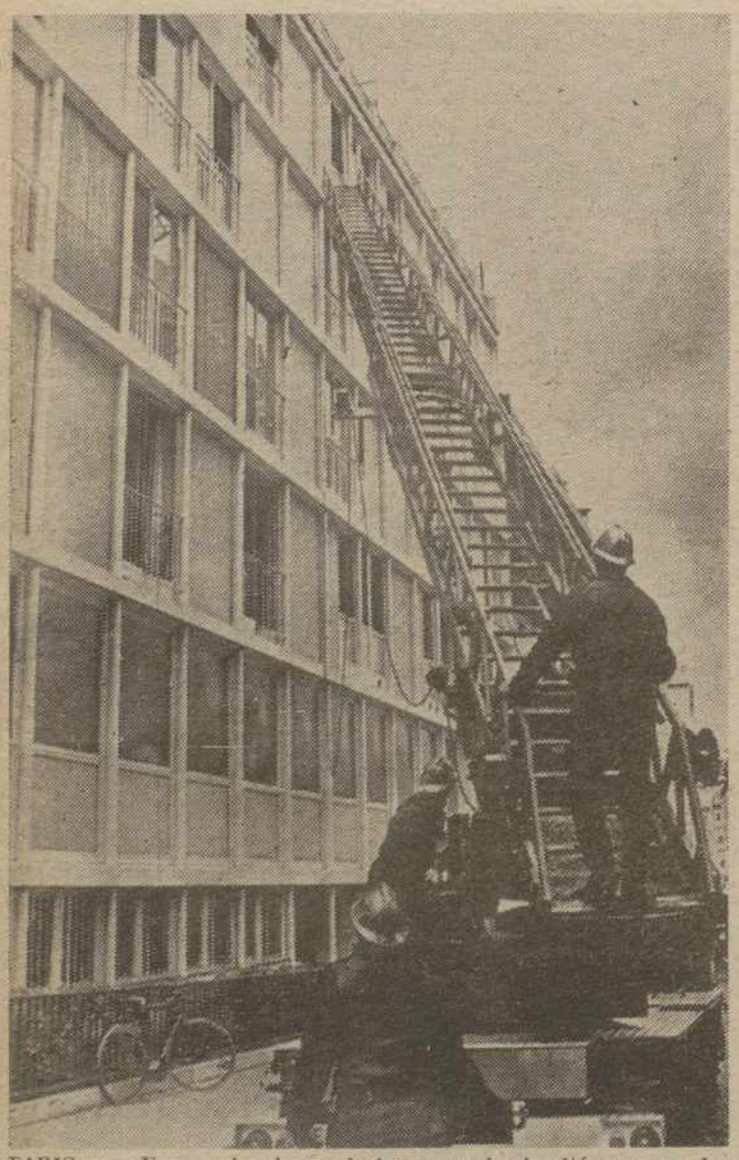

PARIS. — Una serie de explosiones, casi simultáneas, se han dado en diversos barrios de París, a consecuencia de las cuales se han producido daños materiales de consideración.
(Telefoto EFE-UPI)

OLA DE FRIO EN CENTROEUROPA

Londres, 3. (Efe-AP). — El calendario señalaba día 1 de mayo, pero el termómetro hablaba de temperaturas de pleno invierno, con tormentas y lluvias cruzando Inglaterra en el mayo más frío registrado desde 1831.

La mayor parte del norte de Inglaterra tuvo el lunes y el martes varios centímetros de nieve, mientras que en el sur se registraron fuertes heladas durante la noche.

El Servicio Meteorológico predice que estas temperaturas continuará al menos durante lo que rueda de semana. La ola de frío procede del Artico, que también llevó a Inglaterra uno de los inviernos más fríos registrados en los últimos siglos.

TEMPESTAD DE NIEVE EN HOLANDA

La Haya, 3. (Efe). — Los holandeses se vieron sorprendidos hoy por una inesperada tempestad de nieve de especial intensidad sobre la región occidental del país.

Lo inesperado de esta tempestad en pleno mes de mayo sorprendió incluso a los meteorólogos que declararon que hace 22 años que no se producía un hecho similar.

En algunas zonas de Holanda el termómetro descendió por debajo de los 8 grados centígrados bajo cero, algo nunca visto desde 1957 en esta época del año.

NIEVA EN PARIS, EN PLENO MAYO

París, 3. (Efe). — Dos nevadas que no llegaron a cuajar cayeron ayer sobre unos sorprendidos parisienses que miraban incrédulos el calendario para cerciorarse de que estaban en mayo, mientras se anunciaba que en numerosas zonas de Francia el tiempo es invernal.

En toda la zona del este y nordeste de Francia, principalmente en los Vosgos y Alsacia, las precipitaciones de nieve han sido intensas y las dificultades de los automovilistas han sido grandes dado lo inopinado del cambio meteorológico.

En las costas de Normandía y Bretaña la tormenta y el frío causaron problemas en las actividades pesqueras y en las operaciones destinadas a impedir la extensión de la «marea negra» producida recientemente por el naufragio del petrolero liberiano «Gino».

PERECE UNA MUJER APUÑALADA POR SU EX-MARIDO

TURISMOS PINCHADOS

San Sebastián (Efe).—Las ruedas de ciento veinte turismos de matrícula francesa fueron pinchadas durante la noche en las localidades de San Juan de Luz y Zibure.

Las ruedas pinchadas pertenecías a coches cuya matrícula era distinta a la del departamento francés de los Pirineos, y se respetó la que finaliza en 64.

Principalmente, los vehículos pinchados tenían matrículas 75, de París, y 33, correspondiente a Burdeos.

En relación con este hecho, en el frontón de S. Juan de Luz, así como en otros puntos de la ciudad aparecieron pintadas con el siguiente texto: "Tourisme Assez" (basta de turismo) y "Herrian Bizi" (vivir en el pueblo).

CHOQUE DE AVIONES

Bruselas (Efe). — Dos aviones "Mirage" de la tercera ala táctica de Bierset, han chocado en pleno vuelo, a media mañana.

Uno de los aparatos cayó al suelo en las proximidades de Finnevaux, a quince kilómetros al sur de Dinant. Su piloto, el teniente Alain Denis de 24 años, consiguió lanzarse del aparato, y resultó ileso.

El otro piloto, teniente Ludovic van Reeth, de 26 años, consiguió llevar su aparato hasta el aeropuerto de Saint Trond.

Fuentes militares han declarado que la causa del accidente todavía no se conoce y que se ha reunido en el lugar una comisión de encuesta de la Defensa Nacional.

APUÑALADA POR SU EX-MARIDO

Madrid (Efe).-Joaquina Torres García, de 64 años, resultó muerta a consecuencia de tres puñaladas inferidas por su ex-marido, Teófilo Muñoz Moreno, de 54. El suceso ocurrió frente al número 47 de la calle Fernández de la Hoz, en Madrid, según ha informado la Jefatura Superior de Policía.

Fuentes policiales han señalado que el parricida se entregó voluntariamente en la comisaría del distrito.

Joaquina Torres y Teófilo Muñoz estaban separados desde hace varios años.

AUTOMOVIL-INCENDIADO

Biarritz (Efe). — Un automóvil, propiedad de Marie-Josee Basurco, de 35 años, conocida como militante nacionalista vasca, fue incendiado por unos desconocidos, cuando se hallaba anoche aparcado en una calle de Ciboure.

De fuentes allegadas a la policía, se cree que puede tratarse de una represalia como consecuencia de las agresiones de que fueron objeto, anteriormente, en las calles de San Juan de Luz y de Ciboure, unos cien automóviles, muchos de los cuales sufrieron considerables destrozos.

MUERE AL DISPARARSELE AL MARIDO UNA PISTOLA

Madrid (Efe). — María del Carmen Ruy Romero, de 24 años de edad, resultó muerta por un disparo que de forma accidental se produjo cuando, al parecer, su marido manipulaba una pistola, informa la Jefatura Superior de Policía.

María del Carmen fue trasladada a la residencia sanitaria "La Paz", donde ingresó ya cadáver. Presentaba una herida por arma de fuero con orificio de entrada por el pecho y salida por la espalda.

El suceso se produjo en el domicilio del matrimonio, en Coslada, cuando el marido de la víctima, Antonio Gutiérrez Fuentes, estaba manipulando una pistola "Luger", calibre 9 Parabellum y se produjo un disparo accidental.

Antonio Gutiérrez, que carece de licencia de armas, adquirió la pistola en Algeciras hace algún tiempo, según ha manifestado a la Policía.

DROGA DESCUBIERTA

Lorca (Murcia) (Efe). — La Guardia Civil de Tráfico de Lorca ha descubierto un cargamento de haschis en el interior de un turismo, a raíz de un accidente ocurrido en la carretera nacional 342.

Al inspeccionar uno de los vehículos siniestrados, los agentes encontraron en una caja algunas bolsas de droga. Un registro más detallado permitió localizar, detrás del asiento trasero, 47 pa tillas de haschís. En total hab 20'450 kilos, y según estimac nes, la mercancía descubierta p dría valer una vez en el mercad algo más de 20 millones.

El turismo involucrado en el a cidente es un "R-8", matrícu CS-65.208, conducido por Encarn ción Martín Caronal, de 20 año soltera, natural de Sabadell, q resultó con heridas graves. El oc pante Julio César López Perale de 25 años, natural de Ecija, d miciliado en Sabadell, tambi sufrió heridas graves.

Fueron internados en una c nica de Lorca, y bajo vigilanc de la Policía Nacional; un te cer ocupante del vehículo, Seba tián Pérez Rolta, de 32 años, c sado, natural de Cargena y c domicilio en La Concepción, h rido leve, desapareció del lug del accidente, y más tarde f localizado y detenido en Granad

NOTICIAS DE ULTIMA HORA

✻ ATENTADO TERRORISTA EN ROMA: DO CARABINEROS MUERTOS

Roma, 3. (Efe). — El atentado terrorista perpetrado hoy por u comando terrorista contra la sede del Comité Central Romano d la Democracia Cristiana causó la muerte inmediata de dos carab neros, resultando gravemente herido un tercero.

Esta mañana, un comando armado, integrado por una doce de personas, algunas de ellas mujeres, penetró en el local de Democracia Cristiana con la intención de colocar varias bombas.

Realizada esta operación y cuando los terroristas huían del ed ficio, un vehículo de la Policía les dio el alto y se inició un tiroteo en el que resultaron muertos dos carabineros y otro gravemen herido.

Minutos después, las bombas instaladas en las oficinas d Partido estallaron, y causaron graves daños en dos de los pisos d edificio, pero sin originar víctimas.

El comando pudo escapar, a pesar del cordón policial que s estableció inmediatamente.

Hasta el momento, nadie se ha declarado autor del atentado.

✻ AUDIENCIA DEL REY AL MINISTRO TURCO DE ASUNTOS EXTERIORES

Madrid, 3. (Efe). — Su Majestad el Rey ha recibido, poco de pués del mediodía, en audiencia, al ministro de Negocios Extranjer de Turquía, profesor Gunduz Ockun, quien visita España oficialmen

Durante la audiencia, que se celebró en el Palacio de la Zarzuel el señor Ockun estuvo acompañado por el embajador de su pa en Madrid, señor Zeki Kuneralp, y por el de España en Turqu don Santiago Martínez Caro.

El canciller turco almorzará hoy, jueves, en el Palacio de Vian con su colega español, don Marcelino Oreja Aguirre.

Por la tarde visitará el Instituto Nacional de Industria y p la noche dará una cena al ministro español.

✻ CONVOCADO EL CONSEJO DE MINISTRO PARA MAÑANA

Madrid, 3. (Efe). — El Consejo de Ministros ha sido convoca para mañana, a las diez de la mañana, según ha sabido «Efe» fuentes autorizadas.

La convocatoria ha sido enviada esta mañana a los miembr del Gabinete.

✻ IDI AMIN PUEDE ESTAR AUN EN UGANDA

Kigali, 3. (Efe - AFP). — «Es posible que el ex-presidente I Amin se encuentre aún en Uganda y quizá podamos echarle man afirmó el miércoles por la tarde en Kigali el ministro tanzano Asuntos Exteriores, Benjamín Mkapa, llegado a Ruanda para e tregar al presidente Juvenal Habyarimana un mensaje personal d presidente Nyerere.

Respecto al papel de las tropas tanzanas tras la caída de I Amin, el ministro ha declarado: «Queremos retirarnos en cuan sea posible. Pero esto depende también de las autoridades ugandesa «No quisiera adelantarme a los deseos del Gobierno ugandés —h añadido el ministro— pero no tenemos ciertamente intención de qu dernos más tiempo del necesario».

M.C.D.2022