La Tribuna DE ALBACETE

www.latribunadealbacete.es
MIÉRCOLES, 2 DE AGOSTO DE 2006. NÚMERO 7.833 DIARIO INDEPENDIENTE Precio: 1 euro

VILLARROBLEDO / 23

El alcalde Pedro Antonio Ruiz Santos presentó el libro de la Feria 2006

ALBACETE/ 16

Un libro recuerda la figura del que fuera alcalde de Barrax, Eugenio Fernández

PROVINCIA / 19

Chinchilla celebra sus Fiestas Patronales en honor a la Virgen de las Nieves hasta el día 7

▶APROBADO EN COMISIÓN PROVINCIAL DE **URBANISMO**

Barrax contará con un polígono industrial de 273.000 m²

▶Ayer también se aprobó la modificación definitiva del PGOU de Villarrobledo ▶Se crearán en la provincia cuatro nuevos parques eólicos y tres fotovoltaicos ALBACETE6Y7

FOTO: CONSUELO LÓPEZ

Frustración en el Aeropuerto

▶El primer vuelo comercial entre Albacete y Tenerife, que debería haber despegado a primera hora de la tarde de ayer no fue posible, debido a problemas técnicos del aparato. 80 pasajeros estuvieron en vilo hasta última hora. ALBACETE9

DEPORTES

Tras el stage en las montañas de Rialp, vuelta a la llanura/CONSUELO

El Alba vuelve a la Ciudad Deportiva con la incógnita sobre la continuidad de Pacheco y Rubén Martín

Y ADEMÁS...

VERANO 2006

Aumenta el número de albaceteños que utilizan los kioscos de prensa

Los kioscos de prensa en los parques de Albacete están siendo cada vez más demandados por los ciudadanos. ALBACETE8

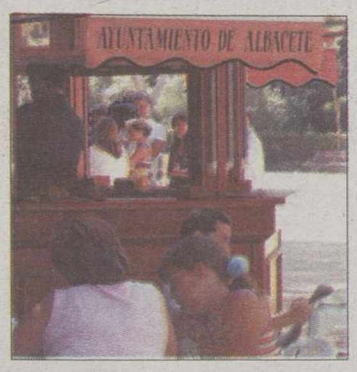

Parque Abelardo Sánchez.

CASTILLA-LA MANCHA25

Más de 1.300 personas despiden a Ana Isabel y su sobrina María, víctimas de un doble crimen en Argamasilla de Alba

Autorizada una inversión de 80 millones de euros para la puesta en marca de los nuevos hospitales

Peñas de San Pedro 'estrena' plaza de toros con tres festejos

Los próximos 26, 28 y 29 de agosto, con motivo de las fiestas patronales de Peñas de San Pedro, se estrenará la renovada plaza de toros de la citada localidad con tres festejos, entre los que destaca una corrida de toros. ALBACETE13

Ser universitario y llevarse un iPod es lo máx

Participa en el **sorteo de 100 iPod nano** de 2 Gb de Apple. Sólo para estudiantes de la **UCLM**, Universidad de Castilla-La Mancha.

Infórmese en más de 490 Oficinas
www.ccm.es
CCM

RESTAURANTE PIZZERIA - ITALIA
LES OFRECE SU MENÚ DEGUSTACION. Terraza abierta
Gazpacho Andaluz
Ensalada Nicoise
Tacos de Queso Bree
Croquetas de Jamón Ibérico
Lasaña Boloñesa
Entrecot a la Salsa Sobrasada
Tostada Noruega
Repostería Variada
PRECIO 16 € POR COMENSAL
De martes noche a viernes. (Mínimo dos comensales)
C/ Julio Romero de Torres, 5 (Junto al Parque Lineal)
Tfno: 967 24 22 26 - Albacete.
DISFRUTE DE NUESTRA TERRAZA

M.C.D.2022

PUNTO DE VISTA

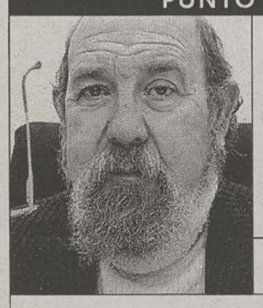

EDUARDO CANTOS

La razón de ser

Yo no se si Albacete se ha dado cuenta de lo que para nuestro futuro significa la creación del Parque Aeronáutico que está proyectado.

Lo que en él se encierra, es algo así como el primer premio de la lotería más generosa de cuantas hay en el mercado de la suerte. No, no exagero.

Una de las mayores preocupaciones que tiene la sociedad de nuestros días, es el paro. El paro es la auténtica lacra social que hace mella en los sectores más desfavorecidos. Por eso se ha convertido en la pesadilla de los gobiernos y de los gobernantes. Pues bien, si al final se consigue que el Parque Aeronáutico consiga los objetivos previstos, en Albacete se abrirá una expectativa de mercado de trabajo como nunca había soñado. Un mercado de trabajo especializado, que requerirá el necesario adiestramiento y puesta a punto. Por otro lado, las posibilidades de nuevos negocios alcanzarán un notable incremento. Todo esto hará de la ciudad un polo de atracción que la avocará a un crecimiento, y a un desarrollo sostenible- como se dice ahora- muy considerable.

Ya se que todo esto se puede parecer al Cuento de la Lechera. Pero a pesar de eso, creo que es conveniente sacarlo a relucir, porque los pasos que se están dando conducen con mucha firmeza a ese final feliz.

«Yo no sé si Albacete se ha dado cuenta de lo que significa el Parque Aeronáutico para el futuro»

El que Albacete se mueva con tanta soltura en los ambientes aeronáuticos, no es una casualidad. Para eso, desde hace casi un siglo tenemos una historia que nos une estrechamente a la Aviación. Y en lo que se refiere a la mano de obra especializada en la conservación y reparación de aeronaves, ya en los años de la guerra civil, el Aeródromo de Los Llanos se convirtió en el principal centro logístico de esa especialidad de la zona republicana, al trasladar a sus instalaciones gran parte de la fábrica de aviones Hispano Suiza, que había en Guadalajara. Por lo tanto, de casta le viene al galgo.

Lo que a la vista hay referente a este asunto, nos permite opinar que todo lo que se está haciendo para que el Parque Aeronáutico empiece a funcionar lo antes posible, va a muy buen ritmo porque el engranaje administrativo que lo mueve, tiene el ensamblaje que le está permitiendo una aceleración poco usual.

Estas cosas son así porque la política también es así. Y porque el juego democrático, guste o no guste, lo ampara. De ahí que lo que más conviene cuando se está fuera del corro que mueve estos tinglados, es incorporarse a él para no ser un cuerpo extraño que llame demasiado la atención. Esto lo digo por la oposición. Que en vez de ponerse a luchar en contra de unos molinos de viento que la van a derribar, lo que tiene que hacer es apoyar la idea, no poniendo obstáculos en el camino que puede conducir al éxito algo que necesita Albacete.

La Tribuna DE ALBACETE

EDITA: PUBALSA (Publicaciones de Albacete S.A.)

Editor: Antonio Méndez Pozo
Presidente: Vicente Muñoz Chacón
Consejero Delegado: Gregorio Méndez Ordóñez
Director General: Francisco Javier Martínez Ortuño

Director Dimas Cuevas Cuerda
Subdirector: Carlos Zuloaga López
Redactor jefe: Adolfo Giménez Martínez-Falero
Jefe de sección: Pedro J. García
Redacción: Antonio Córdoba, Antonio Díaz, Emilio Fernández, Ibernalo Mendívil, Virgilio Molina, Teresa Roldán, Irene Soriano, Armando Jiménez, Virgilio Liante. **Deportes:** Juan Carrizo, Cristóbal Guzmán, Alejandro Gómez. **Provincia:** Luis Bonete (Almansa), Ángel Romero (Hellín), Teresa Jiménez (Villarrobledo). **Fotografía:** Jesús Moreno, Arturo Pérez y Consuelo López. **Documentación:** Julia Núñez-Polo
Director técnico: Antonio Lajara Caballero
Directora comercial: Maribel López-Vera Chapín
Jefe de Administración: Jesús López Tárraga

SPC
Servicios de Prensa Comunes: Óscar del Hoyo, Miguel Díaz, Sofía Esteban, Norberto Val, Javier M. Faya, Daniel Huerta, Marta Ruiz, Eva Jiménez, Miguel Herrera, Esther Matías, Esther Molinero, Mónica Puras, Diego Izco, Adriana Rodríguez, Daniel Angulo, Cristina Ruiz y Patricia Nieto.

La prometedora generación sub-19

Hay varios motivos para sentir de cerca el recién alcanzado título de campeones de Europa de fútbol sub-19. En primer lugar, porque es un triunfo de la selección española, la selección de todos, la que representa a todas las comunidades autónomas en unos tiempos en los que los políticos con tintes independentistas parecen más empeñados en potenciar los diferentes combinados regionales, que en aportar su grano de arena a la causa común del equipo nacional. De paso, nos resarce un poquito de los continuados fracasos de España en categoría absoluta, ya sea en los campeonatos europeos o mundiales, como ha sido el caso reciente de la participación hispana en el torneo organizado en Alemania.

Además de lo ya comentado, la selección española ha estado dirigida por un albaceteño que presume de serlo, Ginés Meléndez, un técnico que forma parte del cuadro de confianza de Iñaki Sáñez, el hasta ahora director técnico de la Federación Española de Fútbol. Precisamente, ha venido a coincidir este último éxito en categoría sub-19, con la culminación de los contratos de los técnicos que trabajan con la base, y todavía el presidente de la Federación, Angel María Villar, no ha explicado cuál es su proyecto: si el de Luis Aragonés, que en teoría debe asumir las nuevas funciones de responsable de todas las categorías del fútbol español, o el de Iñaki Sáez, que tiene asumida dicha responsabilidad. En definitiva, un lío más de la desnortada Federación Española.

Por otro lado, en la selección española que ha alcanzado el título europeo en la localidad polaca de Poznan, cabe la satisfacción de haber tenido en el delantero César Díaz a una representación de la fructífera cantera albaceteña que se forja en la Ciudad Deportiva, pese a la errática política deportiva del Albacete Balompié, que apenas cuenta con los jóvenes valores de la casa, a los que utiliza de manera testimonial y poco más. Precisamente, con el caso de César Díaz tiene un dilema el consejo de administración, pues pudiera darse el caso de que un jugador que forma parte de los mejores de su prometedora generación en Europa corriera la misma suerte que muchos de sus compañeros, desplazados a la suplencia o cedidos a equipos de Tercera División.

El albaceteño Ginés Meléndez ha dado, desde la distancia, una lección de lo que significa ser un entrenador con vocación de cantera. Se ha llevado a Polonia a un jugador desconocido para el entrenador del Albacete, César Ferrando -más interesado en reflotar a Aranda y compañía- y le ha devuelto un campeón de Europa. Ahí es nada.

EL ALTOZANO

A la fresca

Cada día son numerosos los albaceteños a los que les gusta ojear la prensa nacional y local en los distintos puntos de lectura que establace el Ayuntamiento cada verano. Aprovechando la fresca sombra de los pinos, como los del Parque de Abelardo Sánchez, se ponen rápidamente al día de cuanto acontece en el mundo. CONSUELO LOPEZ

BOBIALBA, S.L.
SERVICIO OFICIAL BOMBAS
WILO, GRUNDFOS
MOTORES ELÉCTRICOS
REPARACIÓN DE BOMBAS DE AGUA
COMUNIDADES, PISCINAS Y REGADÍOS
Pol. Ind. Romica. Avda. 1ª - nº: 183 - Nave 4
C/ ZARAGOZA, 10 - Telf. y fax: 967 52 34 81 - Móvil: 689/79 74 61 - ALBACETE - WWW.BOBIALBA.COM

M.C.D.2022

El marujeo social

ALGO MAS QUE PALABRAS

VICTOR CORCOBA HERRERO

"En estos momentos, asistimos a una falta de libertades manifiesta y a una sobreabundancia de complots mezquinos. Todo bajo cuerda interesada"

El marujeo social se ha bebido de un trago todos los estilos, las buenas formas y los buenos modos de hacer patria común. La realidad supera lo literario. Todo tiene un precio en una ciudadanía esclava y desigual. Hay humanos que están todo el año de rebajas. Otros se dejan llevar por las modas y bailan al ritmo que le marca el poder de turno. A cambio reciben unas migajas. Cada día son los menos aquellos que se arriesgan, que escriben lo que piensan y hacen lo que sale del alma. Es una pena que haya pasado el tiempo de los críticos, limpios de gnosis y de lenguajes esplendorosos, que no surja una legión de inconformistas que hablen claro y transparente. El cauce actual por el que discurrimos es de una mansedumbre propia de borregos.

La política actual es un producto muerto. Suele caminar de torpeza en torpeza. Las enmiendas -siguiendo el cauce del refranero- llegan tarde, mal y nunca. Se precisan otras literaturas que embellezcan este insostenible desarrollo que sufrimos a las espaldas, donde los oportunistas hacen su agosto, y otros ambientes de verdadera vanguardia capaces de regenerarnos. Me apunto a estos te quieros. Quiero ser yo mismo donde quiera serlo, en el pueblo o en la ciudad, en alta mar o en tierra. Quiero vivir sin amenazas en doquier espacio y universo. Hacer vida en común con el propio entendimiento. Si hay que ejercer alguna presión que sea la ética sobre sistemas corruptos. Cuando se enquista el marujeo social en los poderes de un Estado, la persona como sujeto de derechos y obligaciones ha dejado de ser su prioridad y la solidaridad no pasa del rebaño. Las palabras de la tribu no son más que el eco del poder vestido de metáfora.

En vista de los visto, las aguas del marujeo social son tan dañinas que hasta desintegran la biodiversidad de los hábitats naturales y, por ende, los hábitats humanos. En estos momentos asistimos, como peces en la pecera del Estado, a una falta de libertades manifiesta y a una sobreabundancia de complots mezquinos. Todo bajo cuerda interesada. Siempre el interés en este mundo de tenderos. Con este bochornoso panorama, donde lo único que habita es una crisis profundísima de valores y una coraza insensible desde los mismos gobiernos que sólo piensan en los votos, en parte generada por el nulo respeto a los derechos más primigenios, me parece que dar lecciones de moralidad a nadie, es pura farsa; sobre todo cuando vienen de colectivos y estructuras sociales deshumanizadoras.

Por desgracia, el marujeo social pasa, con demasiada frecuencia, de compromisos y de atención a los que viven en precario. La probidad y la honradez se han perdido en política. Sálvese el que pueda. Lo de hacer el bien para el bien común es un amor imposible ante el aluvión de odios y venganzas. La ciencia podría ir pensando más en servir al ser humano y no servirse de él, como hace con el embrión humano cuando lo reduce a material biológico. De entrada, nos hace falta una vacuna para fumigar a los que quieren pensar por nosotros y utilizarnos como moneda de cambio. Yo me la pido. Me niego a que piensen por mí, aunque vaya a contracorriente. Y otra vacuna más, sobre todo para purificar las conciencias e imprimir la educación cívica en esta incivil atmósfera que empieza a ser irrespirable. También me la pido. ■

Si quieres puedes, ¡comprométete!

FIRMA INVITADA

RAMON BAENA

"El Estado interviene masivamente en el capo de la cultura, de la educación y todos sabemos que hoy se subvenciona casi todo"

Reducir el derecho a la libertad religiosa a un derecho estrictamente individual y privado es negarlo, en grave medida, en aspectos decisivos que tienen que ver con el desarrollo y fin de la persona humana; así se explicaba el cardenal Rouco ante centenares de alumnos y numerosos profesores de la Facultad de Derecho de la Complutense;si los católicos quieren tener una Iglesia, se la tienen que pagar, aunque haya una deducción en el impuesto de las personas físicas para el mantenimiento de la Iglesia, cosa que incluso se discute ahora desde la visión negativa de la libertad religiosa: toda esta charla la disfrutábamos, una tarde viendo un vídeo, en casa de un tertuliano que nos hizo disfrutar y tener una tarde de café que nos pareció muy formativa.

Me siento a gusto aquí, dijo con espontaneidad el cardenal, que ofreció una espléndida lección magistral llena de sentido pastoral, al reflexionar en voz alta sobre estar en el mundo, la presencia de la Iglesia en la sociedad actual; reconoce el conferenciante, la preocupación de fondo ante la cuestión de la presencia de la Iglesia en las instituciones públicas, y la polémica frecuente en ciertos medios de comunicación sobre la vigencia o no del sistema concordatario en España, sobre la libertad religiosa y sobre la relación entre lo público y lo privado respecto a la libertad religiosa, explica el cardenal en su vídeo, el gesto de Jesús diciendo el César es el César y Dios es Dios, es un gesto revolucionario y, desde entonces, una cuestación de fondo a la hora de concebir el cristianismo, la vida del hombre, la vida del cristiano y su relación con la sociedad y con la comunidad política; la tentación de mezclar los dos ámbitos siempre se ha dado, por un lado o por otro. Pero aclara Monseñor que la separación del orden religioso y del orden político no implica exclusión o ruptura de los ámbitos, sino una distinción; ordenación jurídica de competencias, pero no de vida; la Iglesia y el Estado están al servicio de la misma persona humana y de su único destino en el tiempo y en la eternidad.

El Vaticano II afirma la responsabilidad de los cristianos en todos los ámbitos de la vida, y define la tarea que tiene la Iglesia de respetar y apoyar el ejercicio de esa responsabilidad, así como el planteamiento, ante el orden político, de pedir libertad a la ordenación jurídica del Estado para que esa responsabilidad, pueda ser ejercida; también dice el Cardenal, que el seglar católico tiene responsabilidades políticas, sociales y públicas propias, y que las tiene que vivir en conformidad con el Evangelio, sin pretender para eso coberturas humanas, públicas, de sus Obispos, o de la Iglesia; tiene que jugársela libremente con responsabilidad, sin pedir cobertura a sus posturas políticas, opiniones sociales, compromisos profesionales, sean los que fueren, salvando siempre su fidelidad a la ley de Dios y las exigencias de la caridad cristiana.

No queremos, Señor, que tu resurrección sea un mero sentimiento en nuestra conciencia colectiva; queremos vivir, no queremos hacer de ella un tranquilizante... No queremos comer y beber, pues mañana moriremos... Queremos vivir con la perspectiva de ser carne para la inmortalidad, presente de vida sin fin para todo ser humano, experiencia continuada de un amor divino más fuerte que nuestros enemigos: el dolor, el pecado y la muerte.

En la mañana, al levantarte, agradece a Dios por un día más; pon, de inmediato, a funcionar tu voluntad para que sea el motor de todo el día; quien empieza tiene ya medio camino hecho; reparte alegría a tu alrededor, buen humor, deseos de que todos pasen un buen dia. Convence a tu mente de que todo es posible y quieres que así sea; entonces, ya estás preparado para afrontar bien la jornada de trabajo; así como el deportista, antes de competir, se prepara físicamente, asimismo debes hacerlo tú; no te canses de colaborar en tu trabajo, porque el más beneficiario serás tú mismo, porque todos te apreciarán y se sentirán bien a tu lado; hoy es un día para superarte, para llegar un poco más lejos que ayer; y al final del dia olvida cuanto negativo te ha sucedido y sepúltalo en tu campo del olvido para que no te haga daño.

Al tratar el problema en nuestro momento histórico actual, nos recuerda el cardenal Rouco, que España se configura, por la Constitución del 78, y se define como Estado democrático de Derecho, que propugna como valores trascendentes la libertad, la justicia, la igualdad y el pluralismo político; el artículo 10 defiende la dignidad de la persona, los derechos inviolables inherentes, el libre desarrollo de la personalidad, el respeto de la ley y de los derechos de los demás; el artículo da una visión positiva sobre el derecho a la libertad religiosa, ideológica; hay dos interpretaciones de esos derechos expresados en el artículo 16, una que lo hace de una manera restrictiva, negativa, o sea que el Estado no confiesa, no profesa ni favorece ninguna religión; la otra concibe al Estado y a sus instituciones positivamente en relación con lo religioso, es decir, el Estado afirma, garantiza y promueve el derecho a la libertad religiosa como los otros derechos, civiles y socioeconómicos; El cardenal afirma en su charla que considera evidente que no cabe constitucionalmente, en este momento, más que una interpretación positiva del derecho a la libertad religiosa.

Si se afirma que el Estado es, y ha de ser, un Estado social de Derecho, se está afirmando que tiene obligaciones que van más allá de los mínimos, sea en seguridad, en justicia etc...El Estado interviene masivamente en el campo de la cultura, de la educación, con personal propio, los funcionarios, y todos sabemos que se subvenciona hoy casi todas las actividades sociales; además funciona sobre una base impositiva el derecho fiscal donde todos los ciudadanos tienen que pagar, sin tener en cuenta sus preferencias, aficiones, necesidades; eso ha de tener efecto en lo religioso; los que gozan con la posibilidad de ir a la Opera en España, no pagan lo que reciben; si no hubiese financiación pública, esas actividades tendrían otros precios; lo que no se puede pretender, con un Estado así organizado, es que la única actividad que cueste dinero en España, socialmente hablando, sea rezar; por ignorancia de un grupo de *simios*, que hoy se nos sientan en nuestras Cortes, capitaneados por un pobre hombre que ni él mismo sabe lo que está haciendo, con su Patria, su Nación. ¿Donde está ese ejército, que todos desde pequeños aprendimos que sería el valedor de esos valores? ■

M.C.D.2022

Hezbolláh

FIRMA INVITADA
PASCUAL SERRANO

"Yo, que soy ateo, deseo lo mejor para el Partido de Dios y los oprimidos a los que defiende"

Conocí a Hezbolláh en septiembre del año 2002 en el Líbano. Me entrevisté con su vicesecretario general, Naim Kassem, además de con algún alcalde, líderes de las milicias situadas en la frontera con Israel, e incluso con mujeres que detentaban cargos de responsabilidad. Mientras los medios no dejan de presentarles como terroristas, iluminados y fanáticos, mi impresión fue muy diferente. Su reivindicación era sencilla. Esto me dijo Naim Kassem: «Nosotros no pedimos más que lo que es nuestro, no queremos lo de los demás. En la actualidad sigue habiendo un territorio ocupado por Israel, las resoluciones internacionales exigían la devolución de todo el Líbano pero por desgracia parece que la legalidad internacional no sirve para hacer que ciertos pueblos recuperemos nuestros derechos. Entre ellas, la resolución 425 que reconoce el derecho libanés a toda su extensión territorial. Nos referimos a las Granjas de Chabaa, un pequeño territorio del sur que Israel dice que no devuelve al Líbano. Nosotros nos hemos preguntado muchas veces si no existe la legalidad internacional, si no hay leyes reconocidas internacionalmente, qué poder tiene una de las partes para hacer lo que quiera con la distribución de las fronteras».

Aunque, de inspiración confesional, Hezbolláh quiere decir Partido de Dios, tampoco percibí ningún ideario excluyente en ellos. Hablaban de causas comunes, como la defensa de los oprimidos, la lucha contra el imperialismo de Estados Unidos y el apoyo al pueblo palestino. Yo le pregunté que si en algún momento el Partido de Dios asumía el gobierno del Líbano, cómo aplicaría sus principios religiosos y cómo actuaría con los otros partidos que no fueran de Dios o fueran de otro Dios. Me respondieron que llegarían a «un punto de acuerdo entre dos visiones, por un lado la necesidad que tenemos de respetar nuestro código islámico, ir a favor de las leyes islámicas, y por otro adaptarnos y amoldarnos a las necesidades y características de la sociedad libanesa, una sociedad plural y muy variada. Por tanto, no vamos a hacer nada que vaya en contra de nuestra religión pero tampoco vamos a hacer nada que vaya en contra de la especificidad y de la variedad de la sociedad libanesa».

En un mundo árabe gobernado mayoritariamente por gobiernos dictatoriales y déspotas sumisos a Estados Unidos, Hezbolláh ha ganado simpatías mediante la creación de unas fuertes redes de ayuda social en las comunidades y el compromiso con las causas de los oprimidos. Todo el sur del Líbano está sembrado de casas don ondea la bandera amarilla de Hezbolláh mientras la mayoría de los líderes árabes limitan a reclamar con la boca pequeña derechos de los palestinos, el grupo chi se enfrenta en lo que sólo es la reclamaci del cumplimiento de resoluciones de Naciones Unidas.

Probablemente les seguirán llaman terroristas y fanáticos, pero su último de to ha sido capturar a dos soldados iraqu que se encontraban armados en una zo que, según la ONU, no es territorio de rael.

Desde el otro bando, bombardean co fósforo blanco las ciudades libaneses, ya contabilizan 400 civiles muertos y 900.0 desplazados. Esos que se indignan co quienes no condenaban el terrorismo España aún no han condenado esa mas cre, se han limitado a decir que es despr porcionada.

Yo, que soy ateo, deseo lo mejor para Partido de Dios y los oprimidos a los qu defiende.

www.pascualserrano.net

LECTORES

Los textos dirigidos a esta sección no excederán de 30 líneas mecanografiadas. Es necesario que estén firmados, que conste el domicilio, teléfono y fotocopia del DNI. La Tribuna de Albacete se reserva el derecho de insertar estos mensajes en sus pá nas, así como resumirlos o extractarlos si exceden de dicha extensión, y en ningún caso la publicación se hace responsable del contenido de la opinión de los lectores. Todas las cartas se publicarán con nombre y apellidos, no aceptándose en ning caso iniciales ni seudónimos. Su opinión la pueden enviar por correo postal (Paseo de la Cuba, 14, 02005 Albacete), electrónico (redaccion@latribunadealbacete.es) o fax (967211275).

Federación de Vecinos

Llegué al movimiento vecinal allá por junio del 92, en el que permanecí varios años desempeñando, en mi Asociación (Fátima), el cargo de Tesorero. Como consecuencia de ello fui, casi siempre, representante de la misma en los Consejos Interbarrios que se celebraban en la F.A.V.A.

La FAVA, por entonces, estaba regida por una directiva muy capaz, no obstante cometió la imprudencia de implicarse en el apoyo a una candidata a la alcaldía, y claro estalló por los aires (Mayo 95). Como digo había gente muy valiosa, entre ellos el lisonjero Hurtado, que aún no se ha bajado de la burra.

Asistí a cierre de ejercicios penosos que, en algunas ocasiones se debatían sin estar el Tesorero presente. Me sorprendía que, con gente tan cualificada, se aprobasen aquellas cuentas que pasaban con mi único voto en contra. Luego habría aclaraciones posteriores que nunca llegaron.

Ahora veo que las liquidaciones siguen sin cuadrar, cuando en la última de 2004 no se aprobó por «error de la Tesorería en la aplicación del plan contable», dijeron. No lo entiendo. ¿Para qué quiere la FAVA una Comisión Revisora de Cuentas? Siempre fue inoperante, firmaban los informes de cuentas un rato antes de presentarlas sin haber visto una factura. Tesorero, presente siempre con claridad: Entradas (debe), Salidas (haber) y un saldo visado por el banco, y siempre las cuentas serán aprobadas. No hay más. Llevo tiempo pensando que la FAVA necesita una auditoría.

Se sigue comprobando que el movimiento vecinal está muerto y mucha culpa de ello la tienen sus Presidentes. En la Asamblea del año 2000, otra vez, por razones políticas, fue expulsada la Directiva que había surgido de la última remodelación de Estatutos en el año 99. A partir de aquí aún fueron peor las cosas ya que incluso tuvo que intervenir el juzgado, quedando un pte. que era funcionario del Ayuntamiento y por tanto dependiente del Sr. Alcalde, así pues malamente podía irle con exigencias vecinales.

Recuerdo al pte. actual Sr. Hurtado, hace unos años cuando nuestros equipos de barrio disputaban los partidos en los campos de la Pulgosa, era el encargado de abrir y cerrar las instalaciones, y según lo publicado en prensa sigue vinculado con el Ayuntamiento. Si esto es así y fuera coherente con su cargo en la FAVA tenía que dimitir inmediatamente de la presidencia de la FAVA, por su bien y por el bien de los vecinos. El pte. de FAVA aunque tenga su ideología, que se respeta, tiene que ser un luchador, peleón, inconformista, y esté quien esté en la alcaldía debe exigir y conseguir el máximo para los barrios y vecinos.

No se pueden pedir monumentos para el mandatario de turno (el que sea) que si algo realizan es manejando mucho dinero de nuestros impuestos, cobrando un sueldazo que se asigna a capricho.

El movimiento vecinal lleva mucho tiempo perdiendo gas, si fuera fuertemente reivindicativo no hubiera tenido lugar Foro alguno.

Emilio Sánchez / *ALBACETE*

Señores directivos de nuestro Albacete Balompié

Soy abonado del Albacete Balompié desde hace algunos años (a pesar de la negativa de mi señora a renovar), y todos los años nos llenan la cabeza de «publicidad» de que hemos hecho un equipo fabuloso, que vamos a recuperar la categoría de 1ª división, que a pesar de ser un club modesto, con poco presupuesto, nuestros fichajes son de lo mejor del mercado futbolístico.

Pues bien desde mi modesta opinión les digo que un club modesto debe de procurar nutrirse de jugadores de su propia cantera (más económicos que los de fuera) y a la vez al dar oportunidades a estos canteranos se tiene también la opción de poder vender a estos, con lo cual las «arcas» se sanean. Pero últimamente los «señores» entrenadores no están por la labor, y no dan muchas oportunidades a nuestros chicos.

Todo esto trae como consecuencia que si tenemos algún chico que suele despuntar (como los encargados de valorar la valía de estos chicos o no están capacitados o no reciben estímulos), se van o se los llevan otros equipos, y son ellos los que les sacan el jugo que llevan dentro (beneficio económico). Ejemplo de esos equipos es el Valencia, que ya nos ha quitado a varios, el último la pasada temporada.

Resumiendo cuidemos más la cantera y no dejemos que nos «quiten» a los jugadores que nosotros formamos. Si los responsables de esa cantera no están capacitados para valorarlos y darles la oportunidad de demostrarlo (coordinador y entrenadores), pues cámbienlos. Somos un club modesto pero orgulloso de lo que tenemos y necesitamos de estos chicos. Queremos más jugadores como «Pablo, Santi, Iniesta, etc.»

Emilio García García / *ALBACETE*

El párrafo

Ahora más que nunca se habla de la guerra civil española. Se han escrito libros, comentarios, películas y simbologías de ambos lados como recordatorio de un hecho histórico que todos desearían que no hubiese sucedido.

Los que hemos tenido de fortuna de no conocer la guerra, ni vivirla, la vemos desde otro ángulo diferente y de una manera más serena y reflexiva.

En ella se difuminaron muchas vidas, hermanos, tíos, abuelos... todos perdimos algo, pero si tantos seres inocentes se pusieran en dos enormes bandejas, pesarían igual los de la derecha que los de la izquierda y no sobraría, ni faltaría, un gramo de sangre sobre la tierra.

Eso sí, hemos aprendido la lección, que un pueblo no debe pasar hambre, ni miseria, ni tener para que nunca vuelvan a exclamar: -¡Estamos hartos de soportar tan aisladas riquezas!.

Son los políticos, aquellos que rigen nuestros destinos, los que no deben olvidar, que no sean mandamases y mucho menos regalar privilegios en trastiendas.

Nuestro país goza de muchos años de paz. Unos con la izquierda y otros con la derecha y eso sí, hay que evitar siempre de los pueblos, repletos de inocentes, se mueran de hambre y se retuerzan entre su miseria.

Isabel Cuesta Montoro / *ALBACETE*

El Calar del Río Mundo

Leo un articulo en fecha 31 -7 2006 de Don Pedro Gamo de Elche de la Sierra en donde aparecen múltiples caminos para llegar al Calar del Mundo y sus entornos.

Echo en falta uno muy importante:El viajero que viene de Andalucía normalmente viene por la N-322 (Cordóba-Valencia) y al pasar Villanueva del Arzobispo tiene el cruce a Beas de Segura por el que puede llegar girando a la izquierda de las compuertas del pantano del Tranco hacia Cortijos Nuevos y de allí a la Puerta de Segura desde donde se dirigirá a Siles (nombrado por el autor).

Otra ruta que te pone en Siles que no creo tome nadie es la que viene desde Segura de La Sierra a través de Orcera y Benatae.

La más logica, mejor carretera y menos curvas, es al llegar a Puente de Génave seguir la N-322, despues del desvío a Beas,tomar la carretera a Bienservida que sal a mano derecha nada más pasar Castilla La Mancha-Albacete unos dos kilómetros, justo a20 metros de donde verá a su i quierda un santuario famoso, Virgen de Turruchel.Una vez e Bienservida a 8 km,cruzará pueblo (le aconsejo pare, coma incluso pernocte y more) y subir 7 Km el puerto del Padroncill (medio Km antes de coronarl vale la pena haga un desvío de mts a la derecha y beba agua d nacimiento del Río de La Madr Cruzado el pueblo a dos kilóme tros la aldea de El Bellotar dond podrá comer unos chorizos de m vá más. Luego llega a Villaverde(y nombrado por el Sr. Gamo.

Muchas gracias, pero creo d justicia nombrar esta fácil y c moda entrada hacia el punto q nos quieren llevar a conocer, q por otra parte es maravilloso y tenido infinidad de veces el pl cer de pisar. Está inmortalizado ej. en la novela de Vázquez Mo talbán,sitio donde el autor ma al Luguillano que ideó cómo d La Vegallera, cercana a Molinic

Ya puestos, debo decir que famoso director de cárcel afici nada a la caza de la perdiz con r clamo compraba los pollos perdiz a un vecino de Yeste, cu hijo actuamente vende café Barcelona y el director de la cá cel que era de Velez Rubio los ve día como de allí, cuando en rea dad eran de Yeste(cogidos en Calar del Mundo) eran unas fie de pájaros.

Quizás me haya pasado, pe la historia está para contarla y geografía para saber por dón pasó la historia.Por cierto no nombrado su enclave princip Los Chorros,nacimiento del R Mundo y su cueva y el poder de gastador de sus aguas. No pon su pierna de cordero a refresc se puede quedar sin ella.

Muy agradecido..

Jose Luis Serrano R
Ingeniero Químico del IQS / *ALBACE*

M.C.D.2022

|EL PERSONAJE|

Castro delega el poder en su hermano

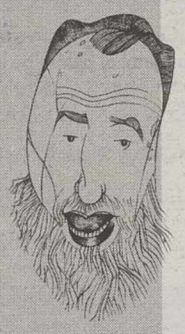

En una medida que no se producía desde 1956, el dictador cubano cedió ayer sus cargos de forma temporal a su hermano Raúl Castro, jefe del Ejército. Una hemorragia intestinal parece ser la causa de este retiro, que algunos auguran permanente. Raúl, un *duro* que cuenta con el respaldo del partido, es el mejor situado para la sucesión.

|COLABORACIÓN| MANUEL MOLARES DO VAL

Gallardón, icono guay

CRÓNICAS BÁRBARAS

Por haber casado pomposamente a una pareja de homosexuales del Partido Popular aplicando la ley de matrimonios socialista, izquierdas y derechas presentan al alcalde de Madrid, Alberto Ruiz-Gallardón, como un icono de los gays, cuando en realidad es el icono de los guay, repuesto de su organización por si Mariano Rajoy fracasa ante Rodríguez Zapatero.

Lo guay es la capacidad para dar alegrías instantáneas, talante, buen rollito, viva la gente, chispas, qué majete soy, leyes de usar, exhibir y tirar, saltos de rana parlamentarios, todos los valores son relativos, válidos y negociables.

Lo guay es RZ, su espontaneidad irreflexiva, su despreocupación por las consecuencias de sus actos, sus maneras adolescentes, alegres y faldicortas cuando afronta tareas que le exigen estudio y reflexión a los políticos tradicionales.

Pero imaginemos ahora que la economía mantiene su ritmo, el Constitucional rechaza las alegaciones del PP contra el Estatuto de Cataluña, acepta el término matrimonio para los enlaces de homosexuales, que el país sigue autista ante la yihad que prepara la reconquista de Al Andalus y, en fin, que RZ consigue que ETA aparente calmarse, al menos, temporalmente.

En ese momento Rajoy estará derrotado y el estilo guay habrá triunfado. Y aunque algo después se disuelva inexorablemente el país que conocemos, los españoles habrán proclamado que desean líderes de estilo y conducta guay.

Y para eso está Gallardón en la recámara, que es aparentemente tan guay como RZ, pero de derechas. Y que le inspira más confianza a los poderes fácticos como PRISA, porque es más reflexivo y posee una preparación y coherencia superiores: Gallardón, el conservador guay.

Aunque en su partido pocos lo entienden y, además, tiene como rival a la potente Esperanza Aguirre, mujer sumamente *aguirrida*. Pero esa es otra historia.

| CRÓNICA POLÍTICA | JOSÉ CAVERO

Elecciones y recurso

La campaña electoral catalana, ante las autonómicas del primero de noviembre, se encuentra en el receso o impasse al que fuerza el mes vacacional de agosto. Las estrategias están determinadas por cada una de las direcciones de los partidos o coaliciones, pero no se echarán a andar hasta que hayan concluido estas semanas de descanso generalizado de la política y de los dirigentes políticos. Los socialistas catalanes de Montilla, los convergentes de Artur Mas y los republicanos de Carod y Puigcercós, antes de irse de vacaciones, ya establecieron sus planteamientos de campaña y determinaron sus cabeceras de cartel y líneas maestras de sus discursos: unos vislumbran la posibilidad de repetir la experiencia del tripartito, o cuando menos, no la descartan por completo, dado el empate técnico que parece que sigue prevaleciendo entre las dos grandes fuerzas políticas catalanas, PSC y CiU, y los otros, los convergentes, harán cuando esté en su mano para evitar ese Gobierno de izquierdas que, con Maragall, vino a terminar una fase de más de dos décadas de pujolismo.

«El PP, de manera sistemática, ha advertido de las inconveniencias del texto catalán»

Estaba por conocer cuál habría de ser la campaña de los *populares*, y ya está anticipada en el recurso de inconstitucionalidad presentado por el principal partido de la oposición, que no hace, de este modo, cosa diferente a lo que ha venido manteniendo a lo largo de todo el proceso de elaboración y debate del nuevo Estatuto: el PP, de manera sistemática y reiterada, ha advertido sobre las inconveniencias del texto y sobre los indudables afectos negativos que ha de tener sobre la convivencia de los españoles, en términos concretos y globales.

Aunque se haya relajado el anterior lenguaje apocalíptico empleado por Rajoy y Vidal Quadras al referirse al texto aprobado por las Cortes Generales y por los ciudadanos de Cataluña en el correspondiente referéndum, la oposición del PP sigue siendo explícita y manifiesta, y si se quiere, reforzada ahora por el anuncio del Defensor del Pueblo, Enrique Múgica, en la misma dirección y propósito de impedir que esa ley llegue a tener vigencia ya en los próximos días, exactamente el próximo nueve de agosto. El PP argumenta que esa vigencia inminente, a menos que el TC lo impida, forzará a la modificación de nada menos que treinta leyes estatales actualmente en vigor, pero que dejarán de tener esa misma vigencia actual en Cataluña.

Ese es el discurso electoral del PP en esta campaña, conscientes, de otra parte, en que sus posibilidades de avance en posiciones electorales son mínimas o inexistentes.

|A QUEMARROPA | IGNACIO URÍA

Cuba cuenta atrás

Los que conocen bien a Fidel Castro dicen que morirá en la cama y yo les creo. Será que es gallego como Franco -también dictador y también muerto de viejo- o como Fraga, que caerá con las botas puestas.

Ahora mismo Fidel está convaleciente. De modo que, si Dios tiene previsto que se muera algún día -cosa que dudo-, será mejor que le llame hoy. Mañana a más tardar. Lo digo porque, como no se dé prisa, es muy posible que Castro se cure de su crisis intestinal a toda velocidad. Pongamos en dos semanas. Ya lo hizo en 2001, cuando se desmayó en un acto público. Al volver a la vida dijo con sorna «Lo he hecho para ver qué velorio me preparaban» y, de paso, descubrir a los más ansiosos por sucederle. Acto seguido los purgó cual Stalin caribeño.

Si sale de ésta, dentro de poco le tendremos por ahí de nuevo amenazando al personal con otro discurso de cinco horas. Quizá lo titule «Problemas de intestino o como ciscarse en el pueblo de Cuba». Este alegato lo conoce bien. Lo domina al menos desde 1959, año de la prehistoria en el que llegó al poder. Por entonces vivían Eisenhower, Pío XII y Marilyn Monroe, así que eche cuentas de los siglos que lleva el líder máximo al frente de su hacienda.

La consecuencia más inesperada de sus problemas salud es que Fidel haya cedido el poder. Tan extremadamente rara que es la primera vez que lo hace en cuarenta y siete años de dictadura. Por eso algunos, confundiendo la realidad con sus deseos, dicen que Castro está ya muerto. De ser así, estaríamos ante un quiebro taurino de Ignacio de Loyola, ya que su antiguo alumno más famoso se habría muerto un 31 de julio, festividad del santo español.

«La algarabía de Miami contrasta con el silencio de La Habana»

Esos sarcasmos son muy propios de los jesuitas y seguro que Fidel se lo habría tomado como una postrera bofetada. Similar a la que le dio allá por los años 40 un profesor mío, el Hno. Fernando Álvarez, en el santiaguero Colegio de Dolores. Al parecer, Fidel estaba abroncando a un compañero del equipo de baloncesto por no haberle pasado el balón. El jesuita le llamó la atención con la marcialidad propia de un falangista que vivió la Guerra Civil y Castro, que ya entonces no aceptaba órdenes de nadie, se engalló con él. El bofetón debió de ser monumental porque Fidel dijo «Este mameyazo no se lo perdono en la vida». Dicho y hecho. Al comenzar en 1960 las expulsiones de sacerdotes, Castro le hizo llegar un mensaje a su profesor. «Te vas de Cuba para siempre y ahora la bofetada te la doy yo a ti». Criatura.

Poco a poco, el comandante ha ido perdiendo el nombre en las conversaciones de los cubanos de Cuba. Simplemente a pasado a ser Él, como el Dios justiciero del Antiguo Testamento. Poco a poco, parece que su vida se apaga y eso es lo que celebran los cubanos del exilio, convencidos de que no habrá cambios hasta que muera.

Por eso la algarabía de Miami contrasta con el silencio de La Habana. En Cuba, me consta, los menos están esperanzados y la mayoría inmensa está acojonada. Son muchos años de vivir con la bota en el cuello, de soportar penurias, exilios y muertos. Son ya tantos años que el síndrome de Estocolmo es inevitable. Por eso temen el cambio.

Si usted tenía uso de razón en 1975 lo entenderá bien. Es el mismo sudor frío que recorrió España cuando Franco se moría. Ahí comenzó una cuenta atrás que ya no se detuvo. Entonces en mi casa pusieron botellas de sidra a enfriar. Ahora Fidel se recupera de su última revolución mientras yo preparo una de Bacardí por si las moscas.

|HUMOR | SIR CÁMARA

M.C.D.2022

▸Un problema técnico impide el vuelo inaugural Albacete-Tenerife. PÁGINA9
▸DIPUTACIÓN El PP critica que la gestión del PSOE se caracteriza por «la dejadez y el enchufismo». PÁGINA10
▸LECTURA Más de 13.000 personas ya han usado los kioskos de prensa del Ayuntamiento para el verano. PÁGINA8

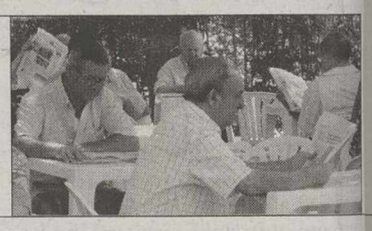
Con esta iniciativa se fomenta el hábito de la lectura.

Visto bueno a siete nuevos parques eólicos y solares

La producción total de energía superará los 165.000 KW, una potencia superior a una central nuclear de última generación

• Con la presencia de Alejandro Gil, la Comisión Provincial de Urbanismo informó favorablemente sobre 4 nuevos parques de energía eólica en Alcaraz, Alpera y El Bonillo, y 3 de energía solar en Mahora y Fuenteálamo.

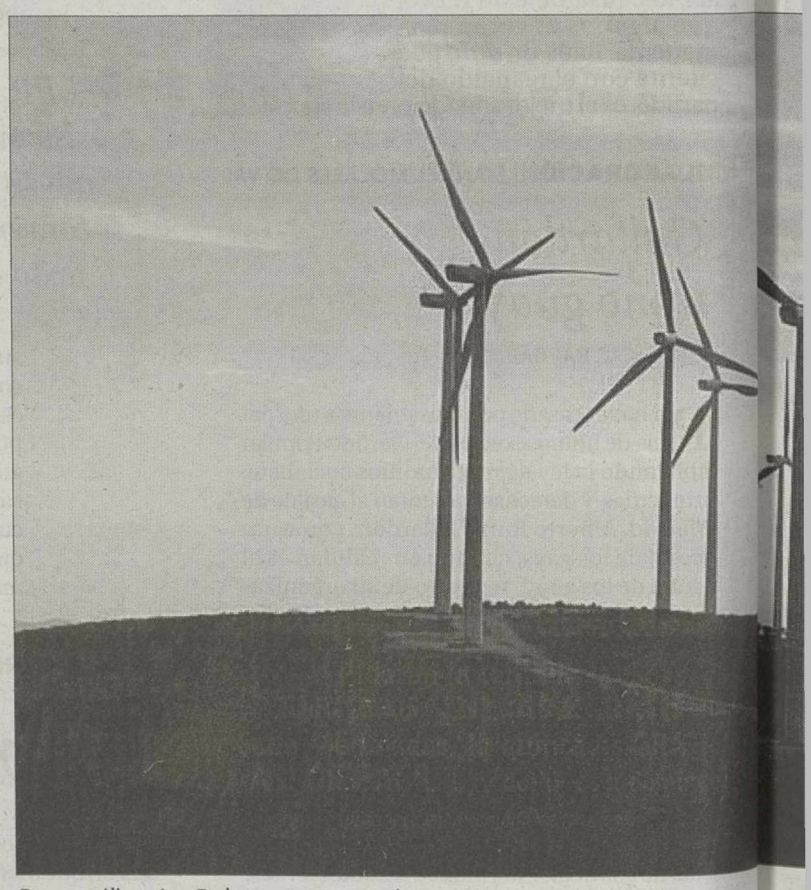
Parque eólico «Los Pedreros» en Fuenteálamo./ LUIS BONETE

El consejero de Vivienda y Urbanismo, durante la comparecencia de ayer./ C. LÓPEZ

ARMANDO JIMÉNEZ / ALBACETE

La provincia de Albacete se encuentra a la cabeza de las productoras de energía eólica, con 41 parques en funcionamiento y 1.230 MW, casi la mitad del total de lo producido en el conjunto de Castilla-La Mancha, algo que se conseguirá con los cuatro nuevos parques aprobados ayer por la Comisión Provincial de Urbanismo en Alatoz, Alpera y El Bonillo.

Fue la «Comisión del viento y del sol», según definió el consejero de Vivienda y Urbanismo, Alejandro Gil, que informó de los acuerdos adoptados comenzando por el «visto bueno» al parque eólico 'Dehesa Virginia' de Alatoz, con 15 aerogeneradores y una potencia estimada de 30 MW. De igual tamaño es el parque eólico 'Fuente la Arena' de Alpera, que también recibió el visto bueno de la Comisión Provincial de Urbanismo; como también el 'Cabeza Morena Dueña' y el 'Casa del Aire 1', ambos de El Bonillo, con potencias de 50 MW cada uno gracias a sus 25 y 27 aerogeneradores.

No fueron los únicos proyectos apoyados por la Comisión relacionados con energías renovables, puesto que se informó favorablemente sobre tres parques de energía solar fotovoltaica, en Mahora y Fuenteálamo. En el primero de estos municipios se crearán dos: El 'Hoya Sancho', una instalación con 1.710 KW, y el 'Cueva del Lobo', con 2.800 KW de potencia. Finalmente, en el municipio de Fuentealbilla, se dio autorización al parque 'Huerto de la Hita', con 1.800 KW de potencia.

Las cifras nos hablan de la gran dimensión de todos los proyectos aprobados, cuya producción total de energía (165.000 KW) supera la de cualquier central nuclear de nueva generación y permite surtir a una población potencial de 132.000 habitantes distribuida en 33.000 viviendas; es decir, satisface el consumo doméstico de una población de un tamaño algo menor al de la ciudad de Albacete.

No obstante, la Comisión Provincial de Urbanismo ha exigido a los promotores de los proyectos que aminoren su impacto ambiental mediante la replantación de especies vegetales autóctonas. Así, entre los siete nuevos parques se van a tener que plantar 250.000 metros cuadrados de suelo, lo equivalente a 35 campos de fútbol. «Estamos a la vanguardia en la producción de energía renovable y del medio ambiente, y desde la Consejería de Medio Ambiente queremos colaborar en ello», apuntó Alejandro Gil.

> La energía de los nuevos parques permitirá surtir a 33.000 **viviendas** y 132.000 **habitantes**

SUELO INDUSTRIAL. La Comisión Provincial de Urbanismo también trató dos expedientes relacionados con suelo industrial. El primero que obtuvo el visto bueno fue la aprobación definitiva de la modificación del PGOU de Villarrobledo, para que este municipio disponga de medio millón de metros cuadrados para la implantación de industrias «en un polígono industrial muy importante entre las carreteras de Barrax, de Munera y la vía del ferrocarril, apuntó el consejero. Se trata de un proyecto que quedó en suspenso en la pasada reunión de la Comisión, tras la elaboración de un informe previo que fue remitido al consistorio para su aprobación inicial».

> La Comisión de Urbanismo también dio luz verde al nuevo **polígono industrial de Barrax**

Aunque la gran novedad fue la aprobación del primer polígono industrial de Barrax en una parcela de 273.000 metros cuadrados cercanos a la carretera de La Roda-Barrax-Balazote y con gestión directa del propio Ayuntamiento de este municipio. El proyecto –con un coste cercano a los 46 millones de euros– reserva espacio a zonas dotacionales y verdes y prevé la creación de más de 1.000 plazas de aparcamiento.

El consejero de Vivienda y Urbanismo destacó que, en la actual legislatura, la Comisión Provincial de Urbanismo ha facilitado 9 millones de metros cuadrados de suelo industrial para la creación de polígonos tanto de iniciativa privada como pública. Asimismo, recordó que la Consejería ha firmado convenios con ayuntamientos por valor de 21'6 millones de euros para la promoción de suelo industrial a un coste medio de 35 euros/metro cuadrado.

«Yo creo que los ayuntamientos de la provincia se están moviendo muy bien en estos últimos años», continuó Gil, «dinamizando mucho sus municipios; aunque también es cierto que la mejora de las comunicaciones está permitiendo ese desarrollo y que hay un dinamismo empresarial que lo está permitiendo».

De hecho, sólo en el círculo que gira alrededor de la capital existen 11 millones de metros cuadrados de suelo industrial distribuidos en polígonos de la ciudad de Albacete y de los municipios de Chinchilla, La Roda, La Gineta, Tarazona, Madrigueras, Montalvos, Balazote, Valdeganga y Mahora.

Ello está suponiendo, a juicio del consejero, «el despegue económico de la provincia de Albacete en lo que se ha denominado el efecto Albacete, que estamos seguros que va a ir a más porque nuestra situación es privilegiada entre el centro peninsular y el arco Mediterráneo». «Por tanto», concluyó, «yo creo que estamos empezando a romper el discurso de que Albacete es una provincia eminentemente agraria y que estamos haciendo una verdadera reconversión en el sector industrial y logístico».

M.C.D.2022

2 AL DÍA

8/06

PUNTOS RÁPIDOS. Llevamos un mes bombardeados por noticias sobre el carné por puntos y más de uno hasta se ha asustado y no saca el coche. Es el caso de mi cuñado Juan Francisco, que ha dejado el cuatro latas y ahora no hay quien le baje del coche de línea. Pero dice el Carlos Alberto, que a pícaro no le gana nadie, que se ha generado una excesiva alarma social porque los puntos no se pierden automáticamente con la multa que impone el agente. Dice, asesorado por un amigo de una asociación de defensa de conductores, que la Administración debe tramitar el oportuno procedimiento sancionador y hasta que no se dicte una resolución firme los puntos permanecen en el carné y hasta perderlos todo se puede demorar uno o dos años. Vamos, que la Administración ha corrido más que algunos locos que van al volante y ha asustado a más de uno. Aunque para susto bueno, ya sea tarde o temprano, cuando se hace efectiva la pérdida de puntos. / MOCHILERO

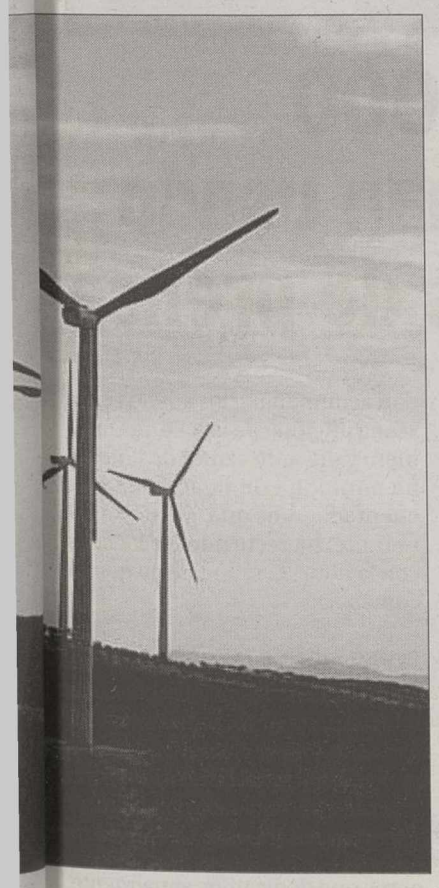

ADECA, satisfecha con el acuerdo sobre edificabilidad

LA TRIBUNA / ALBACETE

La Asociación de Empresarios de Campollano (ADECA) ha hecho público un comunicado en el que muestra su satisfacción por el acuerdo alcanzado para fijar la edificabilidad de Campollano en el 1,35 m2/m2 y que fue votado de forma positiva por unanimidad en el pleno celebrado el pasado día 27 de julio.

De este modo ha concluido un conflicto que durante los últimos meses mantuvieron los representantes de Campollano y los dirigentes municipales y que sólo la flexibilidad negociadora de ambas partes ha permitido que terminara con éxito, para lo cual se han mantenido numerosas reuniones entre los dirigentes de ADECA y los responsables del equipo de Gobierno encabezados por el alcalde, Manuel Pérez Castell.

Desde ADECA se considera que el acuerdo adoptado hace justicia con la flexibilidad en los criterios de edificabilidad que se han aplicado desde 1972 en Campollano y que fueron modificados en febrero de 2005, al aprobarse limitar la edificabilidad al 1m2/m2.

A pesar de todo, desde ADECA que «siempre ha considerado que sólo el camino de la negociación puede conducir al éxito», solicitó la suspensión del auto para buscar una solución extrajudicial, hecho que se produjo meses después tras numerosas e intensas reuniones de trabajo.

El incremento de la edificabilidad en un 35% supone, según ADECA «aumentar las posibilidades de crecimiento de las más de 800 empresas radicadas en Campollano y, por tanto, se puede afirmar que un importante beneficio para la economía de Albacete, que puede ser valorado en la posibilidad de edificar cerca de 1 millón de metros cuadrados más».

OCUPACION. Igualmente, en el Pleno del mes de julio se concluyó la polémica respecto a otro asunto importante para los empresarios, como era el criterio de ocupación en las parcelas de Campollano Norte, ya que según las exigencias establecidas en el proceso de venta, había industrias, especialmente muchas de las que realizan grandes procesos productivos, que se veían seriamente perjudicadas por no poder aplicar la edificabilidad en una sola planta cuando éste era un requisito indispensable por su actividad. Por este motivo y con el fin de que estas empresas no se vieran seriamente perjudicadas, ADECA solicitó a los responsables municipales que la ocupación fuera equiparada al criterio de edificabilidad y que, por tanto, la ocupación se pudiera realizar en una planta o en varias alturas, según las necesidades de las diferentes empresas que se instalarán en la ampliación de Campollano.

«Una vez más, el cauce de la negociación posibilitó que esta medida fuese aprobada por unanimidad», indica ADECA.

Más de 3.000.000 de clientes nos confían sus vacaciones.
Porque SUMAMOS VENTAJAS.

Paga hasta un 8% menos*

- Mayor oferta al mejor precio
- Máximo AHORRO incluso en agosto
- 40.000 NIÑOS GRATIS
- Pago en 6 MESES SIN INTERESES
- Regalamos 90€*
- Más de 1.250 oficinas

COSTAS E ISLAS

DENIA		AGOSTO	SEPTIEMBRE
Htl. PORT DENIA 3*	P.C.	94,35 €	62,7 €
CALPE			
SOL IFACH 4*	M.P.	93,45 €	67,1 €
BENIDORM			
BENIDORM CENTRE 4*	M.P.	79,1 €	62,1 €
GRAN HTL BALI 4*	P.C.	81,7 €	64,6 €
SELOMAR 4*	P.C.	79,1 €	62,1 €
AGIR 4*	M.P.	88,9 €	72,05 €

MALLORCA 8 DÍAS		08 AGOSTO	15 Y 22 AGO	29 AGOSTO
Htl LINDA 3*	M.P.	514 €	489 €	409 €
HTL SOL TRINIDAD	M.P.	594 €	569 €	550 €
HTL BARCELO P. PLAYA	M.P.	658 €	633 €	614 €
TENERIFE 8 DÍAS		**08 AGOSTO**	**15 AGOSTO**	**29 AGOSTO**
HTL SOL P. PLAYA 4*	M.P.	649 €	631 €	606 €
APARTH. STA. MARÍA 3*	M.P.	655 €	624 €	580 €
HTL HESPERÍA TROYA 4*	M.P.	769 €	737 €	694 €
ESPECIAL FERIAS	**Salida 05/Sep**	8 días		
SOL PUERTO PLAYA	M.P.	425 €		

(1) En costas no se aplica el ahorro de 8%. * Sólo para tarjetas VISA HALCON o ECUADOR de particulares emitidas y concedidas por el Grupo Banco Popular. Para aplazamientos superiores a 6 meses: 1,15% nominal mensual (14,71% TAE). El descuento de 90€ está condicionado a domiciliar las mismas tarjetas en un Banco del Grupo Banco Popular y a compras hasta el 31/10/2006. RBE 2747/06. Precios por persona en habitación doble. Avión ida y vuelta desde Albacete (en costas sólo estancias). Consultar otros días de salida, condiciones de estas ofertas, tasas, suplemento de carburante y gastos de cancelación. Estancias mínimas 4, 5 y 7 noches. Fines de semana, consultar. PLAZAS LIMITADAS. PRECIOS DESDE.

SALAMANCA PLAZA MAYOR DE EUROPA

VIAJES ECUADOR
www.viajesecuador.com
902 100 211

Somos Transparentes
Más de 1.250 oficinas

HALCON VIAJES
www.halconviajes.com
902 300 600

Información y reservas **7 días** a la semana

M.C.D.2022

Más de 13.000 personas han usado los kioscos de prensa

IRENE SORIANO / ALBACETE

Más de 13.000 personas han hecho uso de los cinco kioscos de prensa que el Ayuntamiento pone a su disposición en los meses estivales en los parques de la ciudad, según ha informado el propio alcalde, Manuel Pérez, que ayer visitaba el más antiguo de todos ellos, el del Parque de Abelardo Sánchez.

Se trata de uno de los servicios municipales que más aceptación ha tenido desde su nacimiento y que ha ido creciendo año a año. Así, tras la inauguración del kiosco de prensa del Parque, fueron sumándose los de Parque Lineal, los Jardinillos de la Feria, el parque de Ramón Ferrándiz (junto al Hospital Perpetuo Socorro) y el de la Fiesta del Arbol. Están abiertos durante los meses de julio y agosto, y su filosofía es la de ofrecer un lugar tranquilo y «fresquito» donde poder leer el periódico, y además de forma gratuita.

Para ello cada kiosco dispone de 30 mesas y 60 sillas, y ofrece a los lectores 38 publicaciones periódicas entre prensa local, nacional, periódicos deportivos y revistas especializadas.

Además, y pensando en los más pequeños, los kioscos cuentan también con 100 libros infantiles, de manera que los niños pueden acompañar a los adultos en la «sana afición» de la lectura. También, y durante el mes de julio, se ha contado con la actividad de cuentacuentos que, de forma itinerante, ha recorrido los kioscos con la obra «El sapo que no quería comer».

INVERSIONES. El Ayuntamiento invierte en este servicio 40.000 euros cada año, como recordó en su visita el alcalde, que estuvo acompañado por la concejala de Educación, Luisa H. Ortega, que indicó que se trata de una actividad que «forma parte de los 2.500.000 euros que dedicamos anualmente al servicio de bibliotecas y animación a la lectura en nuestra ciudad».

La lectura, añadió el alcalde «es una cuestión de estado y los municipios son claves en esta tarea de conservar y promocionar los libros, tanto o más que los monumentos, porque los libros forman parte fundamental de nuestro patrimonio cultural», asegurando que es una idea en la que insistirá en la entrevista que mantendrá con la Ministra de Cultura, Carmen Calvo, el próximo mes de septiembre.

En 2005, 31.500 personas utilizaron los kioscos de prensa.

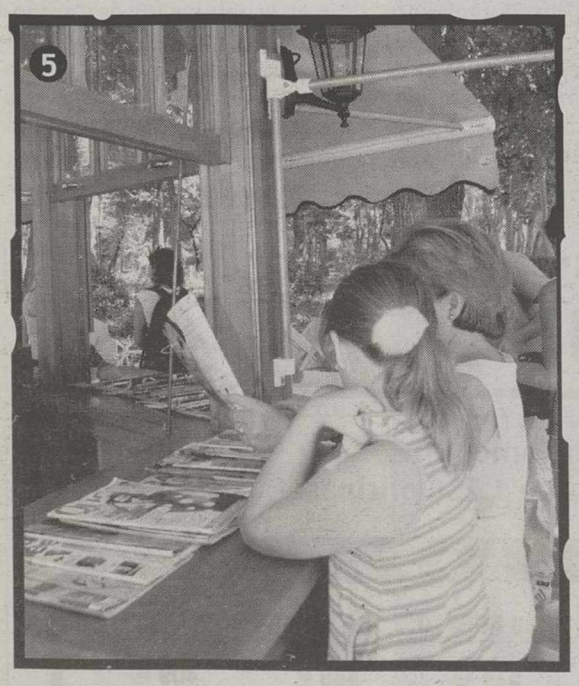

1. El Parque de Abelardo Sánchez es un lugar estupendo para pasar las mañanas de verano. **2.** Las palomas disfrutan del agua de las fuentes del Parque. **3.** Todos los diarios locales y los nacionales de mayor tirada se pueden leer gratuitamente en los kioscos municipales. **4.** El alcalde, Manuel Pérez, acudió al Parque acompañado de la concejala de Educación, Luisa H. Ortega. **5.** Los niños pueden disfrutar de la lectura de cuentos, así como de varias actividades de cuentacuentos itinerante que se traslada por los cinco kioscos de la ciudad. **6.** El alcalde, junto a un lector de La Tribuna. **7.** Leer tranquilamente la prensa, de forma gratuita y a la sombra. / CONSUELO LÓPEZ

Don Gil
RESTAURANTE
COMUNICA SU CIERRE POR VACACIONES
Del 31 de Julio al 15 de Agosto
C/ Baños, 2 - Tfno.: 967 23 97 85 Albacete

M.C.D.2022

Las auxiliares de vuelo informaron sobre las 9 de la noche a los pasajeros de las posibles soluciones al problema del retraso del primer vuelo comercial desde Albacete a Tenerife./CONSUELO LÓPEZ

El primer vuelo comercial a Tenerife desde Albacete no despegó por un problema técnico

El director del aeropuerto, Ángel Otero, informó que esperaban la llegada de unos mecánicos desde Valencia para solucionar el problema del avión, pero que al parecer estaría resuelto a primera hora de hoy

• Los 80 pasajeros afectados por el retraso del vuelo estuvieron esperando más de ocho horas en el Aeropuerto de Albacete. La gran mayoría tiene contratado un paquete vacacional.

KARIN ORTIZ / ALBACETE

El primer vuelo comercial entre Albacete y Tenerife que debería haber despegado a las 16:35 horas de ayer desde el aeropuerto civil de nuestra ciudad, no había partido a las once de la noche, a causa de un 'problema técnico'.

Ochenta pasajeros, todos de Albacete, estuvieron esperando más de ocho horas. Los problemas empezaron poco antes del despegue; según testimonio de los pasajeros, el embarque se realizó con total normalidad, incluso llegaron a recibir las instrucciones de los auxiliares de vuelo; «y con el cinturón puesto y a punto de despegar, nos dijeron que teníamos que abandonar el avión por problemas técnicos», comentó uno de los pasajeros.

Una vez desembarcados en tierra, los ánimos se caldearon y los afectados decidieron presentar sus protestas a la compañía aérea y tratar de solucionar el tema relacionado con el 'paquete vacacional'; ya que casi todos ellos tenían la reserva de una semana en Tenerife. «Nos han dicho que iba a venir un técnico desde Valencia para tratar de solucionar el problema que tiene el avión, hemos esperado un par de horas, y ahora dicen que intentarán que venga un avión desde Bilbao», indicó Antonia Saavedra una de las afectadas.

> Más **de 80** personas **fueron bajadas** del avión y tuvieron que **sufrir** una larga espera de más de **8 horas**

Asimismo, las personas que tenían contratado un paquete vacacional con la empresa Travelplan, recibirán como compensación por las horas perdidas, un día de excursión en las islas y una cena en el hotel. « En teoría nos vamos con los amigos a pasárnoslo bien, pero, claro, con estas complicaciones hemos tenido que reclamar y a ver si solucionan el problema hoy. Nos han dicho que aunque lleguemos tarde, nos darían la cena en las habitaciones, sólo nos queda esperar y tener paciencia», comentó Pedro Vera otro afectado.

Los responsables de la empresa aérea ofrecieron a los pasajeros un catering del Restaurante El Lomo para merendar y también para cenar.

Sobre las 20:30 horas, las auxiliares del vuelo informaron que «si el problema no se soluciona hasta la una de la madrugada, los pasajeros que son de Albacete regresen a sus casas y les avisaremos de la salida del día siguiente; mientras que las personas que no tengan domicilio en la ciudad, les pagaremos un hotel para pernoctar». Es aquí cuando el malestar se hizo mayor, y alguno de los pasajeros increparon a las azafatas por la pérdida de una noche de hotel, casi todos los pasajeros solicitaron hojas de reclamación.

La compañía Iberia fue la encargada de realizar la facturación, pero, al parecer, el servicio del vuelo se tenía que hacer a través de la compañía Flightline, una empresa sub contratada para el vuelo. Los viajes a la ciudad de Tenerife se realizarán todos los martes del mes de agosto, al igual que los viajes a Mallorca. El Aeropuerto de Albacete también cuenta con uno diario a Barcelona, servicio que se reanudará el 4 de setiembre ya que se suspende durante el mes de agosto.

Al cierre de esta edición los afectados seguían esperando en el Aeropuerto la llegada de los mecánicos desde Valencia para solucionar el problema.

Antonia Saavedra, afectada del retraso del primer vuelo a Tenerife./C. LÓPEZ

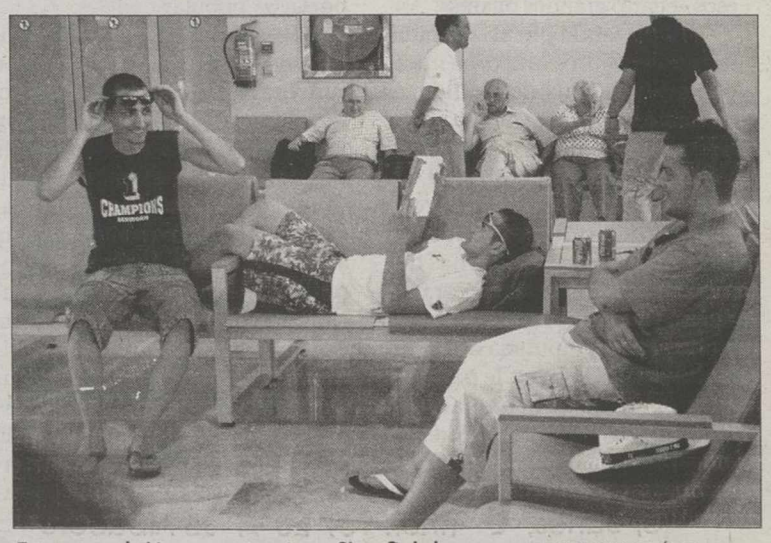

Este grupo de jóvenes se tomó con filosofía la larga espera./CONSUELO LÓPEZ

M.C.D.2022

Los nueve diputados provinciales del Grupo Popular posan instantes antes de la rueda de prensa./ CONSUELO LÓPEZ

El PP critica la 'dejadez' de la corporación socialista provincial

Los diputados del Grupo Popular hicieron balance de tres años de legislatura del PSOE marcados por el «despilfarro», el «enchufismo» y el «desinterés»

• Son los «cuatro grandes pilares» que Fermín Cerdán, portavoz del PP en la Diputación, utilizó para encuadrar los errores que, a su juicio, ha competido la corporación provincial.

ARMANDO JIMÉNEZ / ALBACETE

Estaban los nueve diputados provinciales del Grupo Popular para subrayar el «despilfarro», el «enchufismo», la «dejadez» y el «desinterés» empleado por la corporación socialista a lo largo de sus tres años de mandato. Y fue Fermín Cerdán, portavoz del Grupo y presidente provincial del PP, el que se encargó de repasar la legislatura precisamente bajo el guión de esos «cuatro grandes pilares».

Comenzando por el «despilfarro» que, según explicó, se inició con los 13 millones de las antiguas pesetas que costó el nuevo coche oficial del presidente de la Diputación, y que continuó con los 3.000 euros gastados por el vicepresidente primero, Agustín Moreno, en distintas comidas y cenas durante los 10 días de Feria. Por último, Cerdán también lamentó los «gastos» que la diputada de Cultura, Mª Isabel Olivares, le pasó a la Diputación de un acompañante durante un viaje que, supuestamente, estaba haciendo sola. «Si el Partido Socialista quería dar ejemplo de austeridad, éste se encuentra bastante lejos», rechazó el portavoz 'popular'.

La polémica por la Unidad de Media Estancia estuvo en el balance 'popular'./ LMP

El segundo de los «pilares» a los que aludió fue el titulado como «enchufismo». En este sentido, Cerdán recordó la «contratación irregular» en el Conservatorio de Danza de la actual concejala de Juventud del Ayuntamiento de Albacete, Mercedes Márquez, que ha acabado con la imputación del vicepresidente tercero de la institución provincial, Evaristo Navarro, y que todavía hoy sigue en los tribunales. Tampoco olvidó el 'popular' referirse a las «controvertidas» pruebas de selección en las que la actual consejera de Administraciones Públicas, Llanos Castellanos, logró su plaza de funcionaria en la Diputación; así como su posterior renuncia a ser nombrada titular de una jefatura de servicio «que no le correspondía». Por último, aludió a la reciente denuncia pública expuesta por los sindicatos de que la también funcionaria de la Diputación y concejala de Inmigración, Adriana Menéndez, «no aparece por su puesto de trabajo desde hace un año». «Será el presidente el que tendrá que dar explicaciones en el próximo pleno», añadió.

Respecto a la «dejadez» socialista, Fermín Cerdán se refirió a la intención del equipo de Gobierno de derribar el edificio del Giner de los Ríos, desestimada finalmente como consecuencia de la «presión» ejercida tanto por parte de padres de alumnos que cursaban sus estudios en este centro, como por ex-alumnos y responsables del Partido Popular. «Esta presión motivó que tuvieran que dar marcha atrás y retrotraerse de la decisión tomada», aclaró Cerdán, que continuó sus críticas en este apartado repasando todo lo sucedido en la Unidad de Media Estancia: «Tenía que haber sido pagada por la Junta de Comunidades, que hizo dejadez de funciones», «su presupuesto era de 250 millones de pesetas y, al final, ha estado por encima de los 1.000 millones», y se habló de una apertura inminente hace tres años y hace pocos días que se ha trasladado a los enfermos». En otro orden de asuntos, el portavoz rememoró la «paralización» de las obras en el Parque de Bomberos de Hellín o la tardanza para la puesta en marcha del lazareto canino en Alcaraz, «cuya apertura era inminente hace un año».

El cuarto de los 'pilares' del balance estuvo dedicado al «desinterés». Y al respecto, insistió en el reciente informe confeccionado por los 'populares' sobre la asistencia de los diputados socialistas a las convocatorias de la Junta de Gobierno. «Es un escándalo de primera línea», dijo, al hilo de las faltas de asistencia del presidente de la Diputación.

PLANO POSITIVO. Pero también hubo aspectos positivos, relacionados evidentemente sólo con la actuación de los 'populares', de la que Cerdán destacó el trabajo realizado por su partido para lograr la aludida paralización del Giner de los Ríos; para corregir con la propuesta de la medalla de oro provincial la «torpeza del PSOE», cuando decidió prescindir de los servicios de la congregación de las Hermanas de la Caridad; y para apoyar con su consenso los Planes Provinciales de Obras y Servicios, a los que «Barreda vuelve la espalda» al no participar económicamente «ni con un solo euro».

PROPUESTAS 'POPULARES'

▶**Desarrollo local y rural.** 900.000 euros para Planes de Dinamización Turística y Fomento del Desarrollo Rural.

▶**Seguridad.** 2.456.000 euros para el Parque del Sepei de La Roda y los nuevos vehículos del Parque del Sepei de Hellín.

▶**Medio Ambiente.** 750.000 euros para incrementar la aportación al Consorcio Provincial y la dotación de contenedores a municipios.

▶**Carreteras.** 2.200.000 euros para el Plan Especial de Carreteras provinciales, la adecuación de la travesía de La Roda C-313 y la mejora de la C-11 Villarrobledo-Las Mesas.

▶**Obras municipales.** 1.750.000 euros para incrementar las aportaciones para obras urgentes y a obras municipales.

▶**Cooperación internacional.** 325.000 euros para incrementar la aportación para alcanzar el 0,7% del ppto.

▶**Asociaciones benéficas.** 742.000 euros para el programa de apoyo a inmigrantes y desfavorecidos, incremento de la aportación a Asociaciones Socio-Sanitarias y ayudas a COCEMFE-FAMA y Asociaciones de Alzheimer y Parquinson.

▶**Cultura, deportes y juventud.** 3.040.000 euros para: Incremento de actividades en Universidades Populares, incremento de aportación a academias de música, programas para la juventud, actividades festivas y culturales en pedanías de la provincia, incremento de ayudas a Asociaciones culturales, promoción del deporte, restauración y conservación de patrimonio histórico-artístico y creación de la escuela taurina en Hellín.

M.C.D.2022

Los accidentes mortales en Albacete se redujeron en un 25%

Según datos del Ministerio del Interior, el año pasado en el mes de julio se produjeron ocho accidentes mortales de tráfico; este año, en el mismo mes, hubo seis fallecidos

• Por primera ves en la historia, el mes de julio se finaliza con menos de 300 muertos en las carreteras españolas. En nuestra región, los accidentes mortales se redujeron en un 25%.

En nuestra provincia, la siniestralidad en las carreteras también se redujo en un 25 por ciento en el mes de julio./ARTURO PÉREZ

LA TRIBUNA / ALBACETE

Según los últimos datos ofrecidos por el Ministerio del interior, la siniestralidad en las carreteras de Castilla-La Mancha, ha evolucionado de forma satisfactoria. Los accidentes mortales del mes de julio de 2005, que fueron 28; en el mismo mes del 2006, se produjeron 21 accidentes mortales en nuestra región, lo que hace un 25% menos. Mientras que las víctimas mortales en julio de 2005 fueron 32; y en el mismo mes del 2006 fueron 24.

En cuanto a la provincia de Albacete, también se ha experimentado un cambio favorable, ya que en el mes de julio de 2005, se produjeron siete accidentes con la consecuencia de ocho muertos; mientras que en el mes de julio de este año, fueron cinco accidentes y seis muertos, lo que también hace un 25 por ciento menos que el año anterior. Otras provincias como Cuenca, también ha reducido la siniestralidad, el año pasado fueron cinco fallecidos y este año los accidentes del mes de julio se cobraron la vida a tres personas.

Otros datos generales apuntan a que las salidas de la vía siguen siendo los tipos de accidentes mayoritarios, lo que hace un 45% de los accidentes mortales; y en el que se registran más víctimas mortales con un 42%; aunque que observa un descenso del 28% con respecto al año anterior.

Asimismo, por comunidades autónomas, en el mes de julio de 2006, Galicia, Canarias y Aragón han sido las que han incrementado el número de muertos con respecto al año anterior; mientras que Islas Baleares, Extremadura y La Rioja han registrado la misma cifra que el año anterior, y todas las demás comunidades autónomas han obtenido descensos en las cifras de fallecidos, destacando Castilla y León y el Principado de Asturias con 19 y 14 muertos menos respectivamente.

EL CARNÉ POR PUNTOS. En cuanto a la entrada en vigor del carné por puntos, los responsables de Tráfico han manifestado que el carné por puntos «está funcionando satisfactoriamente y ha reducido durante su primer mes de implantación casi un veinte por ciento el número de muertos en las carreteras españolas». Según explican, los datos desde el 1 al 30 de julio «son contundentes» y «hay sesenta muertos menos en nuestras carreteras», por lo que «en resumen hasta ahora las cosas van bien».

OCAÑA-LA RODA. Por otro lado, la autopista AP-36, que une Ocaña y La Roda, acogió en su primer fin de semana a 39.500 vehículos después de que fuera inaugurada el pasado jueves 28, informaron fuentes de la empresa.

La AP-36 tiene capacidad para acoger a 60.000 vehículos al día y un recorrido de 150 kilómetros desde Ocaña, donde enlaza con la R-4 (Radial 4) de la capital a la que a su vez se accede desde la M-50, hasta el municipio albaceteño de La Roda desde donde se puede acceder a Alicante y Murcia. Además, el pasado jueves se inauguró un nuevo tramo, denominado A-43, entre la carretera Nacional 301 y la A-3, que corta con la AP-36 a la altura de la localidad conquense de San Clemente desde el que se accede a Valencia.

«Parad la guerra; paremos la guerra».

Un grupo de personas convocadas por el movimiento Justicia y Paz iniciaron ayer una serie de concentraciones que tendrán continuidad todos los martes y jueves a las 21.30 horas en el Altozano para protestar contra la guerra del Líbano y contra la guerra sea cual sea,. No protestan contra el problema de fondo, pero sí contra las decenas de muertes diarias que ya ninguna razón política puede justificar. Este grupo grita primero y ante todo: ¡Parad la guerra!./ CONSUELO

▶ VEHÍCULOS

Las matriculaciones de turismos y todoterrenos en Albacete crecen un 4,8% en julio

LA TRIBUNA / ALBACETE

Las matriculaciones de turismos y todoterrenos registraron una subida del 4,8% en julio en la provincia de Albacete, hasta situarse en 965 vehículos vendidos, según datos de la Dirección General de Tráfico (DGT) facilitados a Faconauto, la federación que agrupa a los 3.000 concesionarios oficiales presentes en España. Este aumento de las matriculaciones contrasta con la caída del 3,4% registrada por el mercado español, en el que se contabilizaron un total de 167.416 vehículos matriculados el pasado mes de julio.

Este incremento de las ventas de vehículos en Albacete se debió, principalmente, al crecimiento de las ventas de vehículos todoterreno, con una subida del 23,8%, hasta situarse en 78 unidades vendidas. Las matriculaciones de turismos, por su parte, también crecieron un 3,5% hasta alcanzar los 887 unidades.

Por canales, destaca el espectacular aumento registrado en las ventas de flotas de alquiler, con una subida del 529%, mientras que las ventas a empresas y a particulares descendieron un 3,8% y un 1,5%, respectivamente, en lo que va de año.

Por su parte, el segmento de vehículos industriales registró un comportamiento positivo en Albacete en julio, con una cifra total de 247 matriculaciones, lo que representa un ascenso de casi el 3% con respecto al mismo mes del año anterior.

▶ SOLIDARIDAD

Quince jóvenes castellano-manchegos viajarán a Burkina Faso

LA TRIBUNA / ALBACETE

Medicus Mundi Castilla-La Mancha participa este año de nuevo en el 'Programa Jóvenes Cooperantes de la Junta de Comunidades de Castilla-La Mancha' en sus dos modalidades, de corte y larga estancia.

Dentro de la primera modalidad, el próximo domingo seis de agosto, saldrá para Burkina Faso un grupo de quince jóvenes de nuestra región para recibir un cursos teórico-práctico de cooperación al desarrollo, cuya principal finalidad es la sensibilización de los jóvenes para su futura implicación en temas de solidaridad y en el mundo asociativo. Permanecerán en Burkina Faso un mes.

M.C.D.2022

GUÍA MÉDICA

Capio Clínica Recoletas Albacete

Primera resonancia abierta de última generación en Castilla La Mancha

(RM abierta 0.35 teslas)

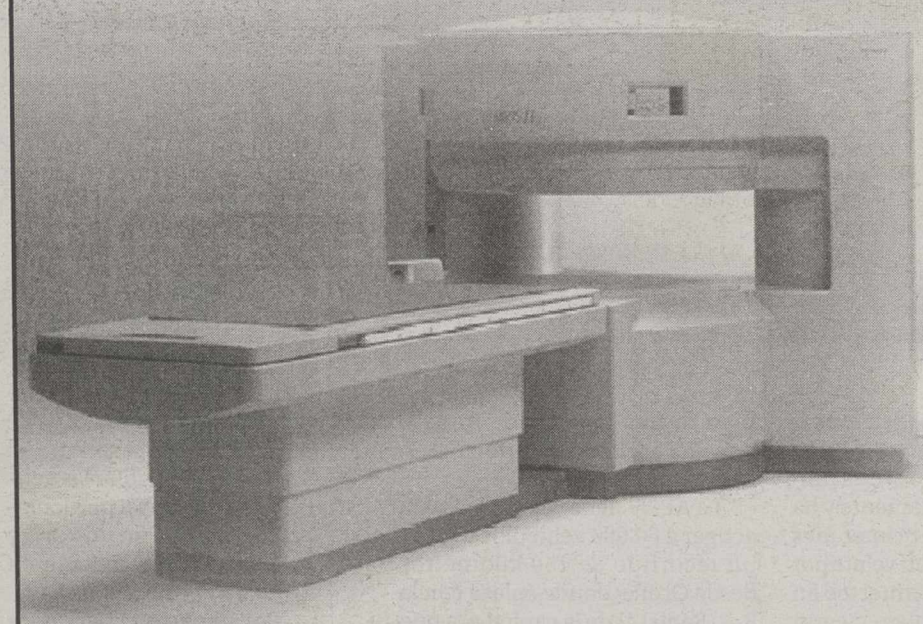

- Mejor acceso para pacientes con problemas de movilidad y obesidad.
- Evita problemas de claustrofobia.
- Mejor calidad y variedad de estudios para el diagnóstico clínico avanzado
- Indicado en pediatría y geriatría

mejoramos el diagnóstico y tratamiento de los pacientes

902 020 322
información y citaciones

tu salud en buenas manos

Centralita 967 247100 - *Consultas* 967 190072 - 967 190073

Cerca de ti

Capio Sanidad líder en gestión y atención sanitaria, más de 4300 profesionales y 20 centros en España www.capiosanidad.es

Un nuevo concepto de Centro Residencial para mayores

Información y reservas:
902 101 898
www.iacg.es

"Cuidamos de las personas mayores y sabemos como hacerlo"

Reserve su plaza y aproveche las condiciones especiales de apertura

centro sociosanitario

IACG
Instituto Avanzado de Ciencias Gerontológicas

Centros de Atención al Mayor

- Centro de día Terapeútico y estancias temporales "CENTRO SOCIOSANITARIO IACG" C/ León, 5 - ALBACETE
- Complejo Gerontológico IACG "RESIDENCIA LOS ÁLAMOS DE SANTA GEMA" Ctra. las Peñas, Km 1,750

Visite nuestros Centros e infórmese en el Tfno.: 902 101 898

M.C.D.2022

Toros

Peñas de San Pedro 'estrenará' en agosto nueva Plaza de Toros

La celebración de las fiestas patronales acogerá tres festejos taurinos

• El próximo 28 de agosto los diestros Uceda Leal, Serafín Marín y Andrés Palacios estrenarán la remodelada plaza de toros de Peñas de San Pedro en la primera corrida que acoge.

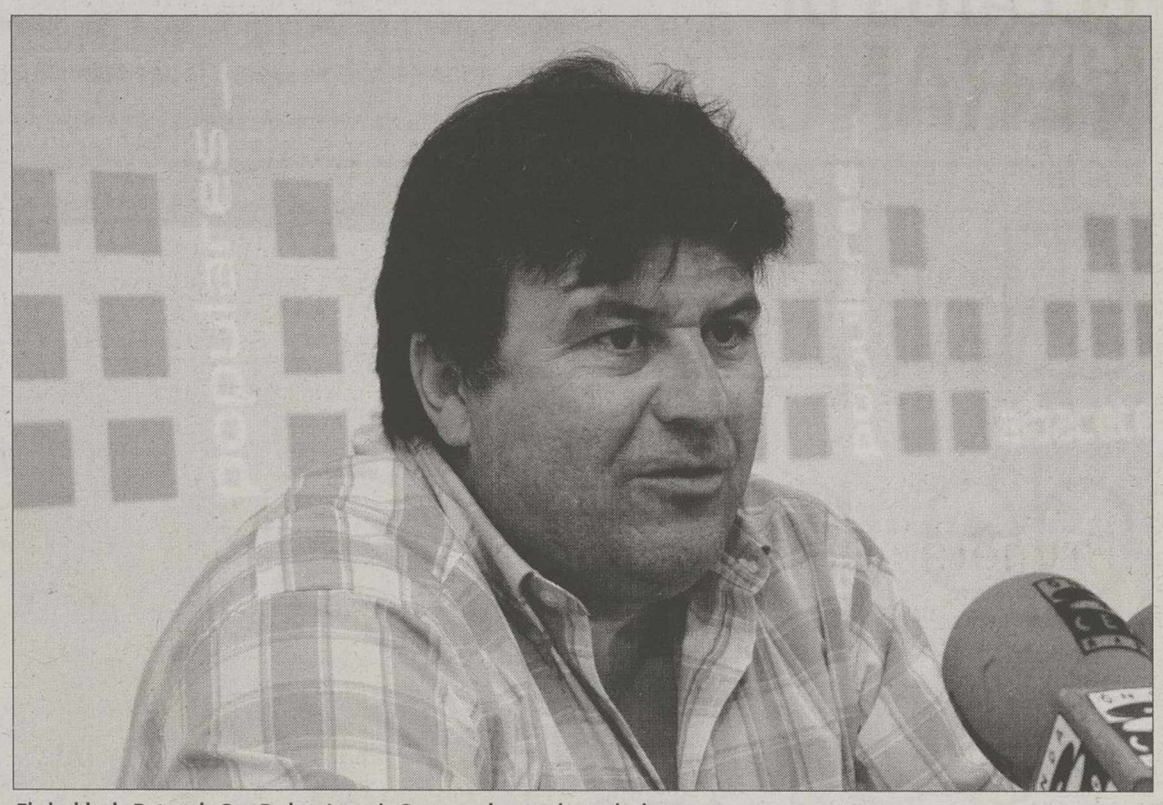

El alcalde de Peñas de San Pedro, Antonio Serrano, durante la rueda de prensa/CONSUELO LÓPEZ

RAQUEL PIQUERAS / ALBACETE

Los próximos 26, 28 y 29 de agosto, con motivo de las fiestas patronales de las Peñas de San Pedro, se estrenará la renovada plaza de toros de la provincia de Albacete, donde tendrá lugar la primera corrida de toros que celebra Peñas de San Pedro.

Ante tal acontecimiento, se han programado tres festejos taurinos que comenzarán el día 26 de agosto con una novillada de promoción tradicional en estas fechas con novilleros albaceteños y de la Escuela Taurina de Albacete. El 28 de agosto, tendrá lugar el plato fuerte con seis astados de la ganadería andaluza Jódar y Ruchena para los diestros Uceda Leal, Serafín Marín y el albaceteño Andrés Palacios, siendo ésta la primera corrida de toros que se celebra en las Peñas. Esta corrida será retransmitida por Castilla La Mancha televisión.

El tercer día, martes 29 de agosto, habrá un festival taurino en el que se darán cita numerosos amantes del toreo como Adolfo Suárez Illana, Jorge Ibáñez, Vicente Barrera, Paúl Abadía «Serranito» y Cristina Sánchez. Este festival viene siendo una gran tradición de la provincia albaceteña.

Peñas de San Pedro ofrecerá a todos los aficionados de la provincia, en pleno ambiente taurino por la proximidad de la feria, un amplio cartel taurino.

REMODELACIÓN. Tal y como comentaba el alcalde de Peñas de San Pedro, Antonio Serrano, el arreglo ha sido más una remodelación integral. Se ha construido un callejón, se han arreglado las gradas, ya que las anteriores resultaban muy incómodas y, en definitiva, remodelar una plaza muy antigua que data concretamente de los años 70. Además se han habilitados zonas de acceso para discapacitados y personas mayores.

Se pretende que la plaza sea usada también para otro tipo de festejos coincidiendo con el principio de temporada y compatibilizarlos además con actividades lúdicas, festivas y musicales similares a las que se hacen en otras plazas, con el fin de amortizar los 240.000 euros que ha costado su remodelación y que supone una gran inversión para un ayuntamiento pequeño como el de este municipio.

Uno de los grandes retos que se planteó Serrano «no sólo como alcalde sino como aficionado» era la remodelación de la plaza de toros: «Sé que los asistentes se llevarán una grata sorpresa», apuntaba el alcalde.

GUÍA MÉDICA

CLÍNICA DENTAL
Carlos Lucas Abad
ABIERTA EN AGOSTO
C/ Rosario, 15 - Albacete.
Tef.- 967 21 69 34

Farmacia AVENIDA

ABIERTO TODOS LOS DIAS DEL AÑO
En horario ininterrumpido
De 9,30 h. a 22,30 h.
Avenida de España, 21
Tfno: 967 22 32 28
Albacete
felipebermudez@redfarma.com

M.C.D.2022

RELATOS DE VERANO

¡Qué desgraciado puede hacer un perro ladrador a un vecino! Éso es lo que le sucede a nuestro personaje. No puede concentrarse, trabajar, dormir... No le queda más remedio que acabar con el animal para sobrevivir. Pone en marcha diversas estrategias, pero todas fallan. Incluso piensa en quitarse la vida porque así no puede seguir. Su bondadosa amiga Jazmín le resuelve el problema con suma facilidad, mas le ha creado otro aún más grave.

El perro de mi vecina

FERNANDO VICENTE

por Jaime Bayly

Cuando me mudé a esta casa en Buenos Aires, hace más de un año, no imaginé que me esperaba un enemigo atroz. De haberlo sabido, nunca hubiera venido a vivir acá. Tan pronto como la primera noche, descubrí a mi enemigo, aunque no imaginé que lo sería por un tiempo tan prologando y que me haría tanto daño. Mi enemigo no estaba propiamente en mi casa pero era como si lo estuviese porque se hallaba a pocos metros, en casa del vecino. Mi enemigo no me dejaba dormir y conspiraba de ese modo contra mi salud física y mental. Mi enemigo no paraba de ladrar. Era un perro que ladraba noche y día.

Pasaron las primeras semanas y comprendí que el asunto era grave, porque el maldito perro me despertaba durante la noche, una y otra vez, con sus ladridos desesperantes, y si quería echar una siesta para recuperarme, seguía ladrando, enloquecido, saboteando también mi descanso vespertino.

Fui entonces a hablar con el vecino, esperanzado que en que sería una persona compasiva, entendería la dramática situación en que me hallaba por culpa de su mascota y encontraría la manera de acallar o sosegar a tan ruidoso animal. Una tarde toqué el timbre de aquella casa de dos plantas y amplios jardines y esperé con serenidad a que me abriera el vecino. Enseguida vino corriendo un perro negro, grande, viejo, se diría que chusco, de expresión alunada, y empezó a ladrarme con saña desde el otro lado de la reja. Reconocí enseguida el sonido de sus ladridos roncos, pedregosos, rasgando el silencio de la tarde porteña. Era él, mi enemigo, el perro del vecino.

–Eres tú, hijo de mil putas –le dije, mirándolo con ojos turbios–. Por tu culpa no duermo hace un mes.

El perro redobló sus ladridos, como si entendiera el español. Poco después, se acercó una anciana de paso tembloroso, apoyada en un bastón. Iba vestida con una camiseta de Boca. Tenía el pelo blanco, el rostro ajado y la mirada extraviada. Me miró con desconfianza y preguntó con voz chillona:

–Sí, ¿qué desea?

–Buenas, señora, soy su vecino –dije, en tono amable.

Ella me miró desconcertada.

–Soy su vecino y he venido a pedirle que por favor haga algo con su perro porque no me deja dormir –dije.

La anciana humedeció sus labios resecos, hizo un gesto crispado y gritó:

–¡No te escucho nada, nene!

–¡Que su perro está loco! –grité, impacientándome–. ¡Que no me deja dormir!

El perro seguía ladrando con una furia asesina.

–¿Qué? –dijo ella, más sorda que una pared–. ¿Qué decís, nene?

–¡Que por favor haga algo para callar a su perro! –grité, desesperado.

Pero la vieja no pareció escucharme, porque el perro, al verme rugir ante su dueña, multiplicó, histérico, sus ladridos, mostrándome unos colmillos filudos y babosos. Comprendí que la vieja estaba sorda y que era imposible contar con ella para resolver el problema.

Fui entonces al despacho de un abogado y le pregunté si podíamos presentar una queja ante la justicia para restaurar el silencio perdido en el vecindario, pero su respuesta fue desalentadora:

–El juez dirá que el perro tiene unos derechos y que no podemos coartar su libertad de expresión.

Volví a casa, abatido. Dado que llevaba semanas sin dormir, mi humor se había tornado agrio y sombrío. Extenuado, caminé hasta una farmacia y compré unos tapones de goma para neutralizar los ruidos. Esa noche los probé con la ilusión de que me ayudasen a dormir por fin. Fue en vano. Aun con los tapones puestos, seguía oyendo los persistentes ladridos de mi enemigo. Empujé entonces los tapones hacia adentro con tanta fuerza que me lastimé un oído.

Pensé que mi enemigo debía morir. Sería un acto de legítima defensa y no uno de crueldad caprichosa con un pobre animal. Ese chucho mal nacido estaba acabando con mi vida. No podía dormir, no podía escribir, no podía hacer nada, salvo rumiar un odio creciente contra la vieja y su perro. Me había convertido en un zombi rencoroso. Me pasaba el día al borde la locura y el colapso final, escuchando sus ladridos punzantes, perversos, asesinos. El perro me estaba matando. Tenía que matarlo.

Animado por la idea de la venganza, compré un poderoso veneno para ratas y unas carnes rojas en el supermercado y volví a casa con una sonrisa torva, siniestra. Mientras oía ladrar a mi enemigo, rocié la carne con el polvillo blanco del veneno y me reí como un demente imaginando su agonía, el veneno royendo sus entrañas, su último estertor, la cara pasmada de la vieja encontrando muerto al maldito animal. A la noche, salí de casa con una bolsa plástica, llevando la carne envenenada, y me acerqué sigilosamente al territorio de mis detestados vecinos. Hice

> “Me pasaba el día al borde la locura y el colapso final, escuchando sus ladridos punzantes, perversos, asesinos”

M.C.D.2022

unos ruidos deliberados y silbé para llamar la atención del perro. Lo oí ladrar a lo lejos. Saqué las carnes con una mano enguantada y las arrojé por encima de la reja metálica. Al oírlas caer, supe que mi enemigo tenía las horas contadas.

Regresé a casa, me tendí en la cama y esperé el silencio tan ansiado, el sueño reparador. Dormiría diez horas y a la mañana siguiente me sentaría a escribir con ánimo combativo. Sin embargo, el perro no paraba de ladrar. Pensé que había tragado el veneno y que el dolor agudo lo llevaba a quejarse de ese modo antes de expirar, pero pasaron las horas, llegó el amanecer y siguió ladrando como un demente. Algo había salido mal. Trasnochado, con el pelo revuelto, salí en ropa de dormir y pantuflas y me aproximé, temeroso, a la casa de la vecina. No estaban las carnes envenenadas, alguien las había comido o retirado de allí. El perro se acercó y comenzó a ladrarme, lleno de vida.

–Maldito, hijo de puta, te voy a matar –le dije, con una mirada flamígera, pero él no se dejó intimidar y siguió ladrando.

Volví a casa, subí a mi estudio en el segundo piso y me quedé observando desde la ventana. Poco después, llegó una ambulancia haciendo ulular la sirena y se detuvo frente a la casa de mi vecina, a quien no tardaron en sacar en una camilla, al parecer inconsciente. Salí corriendo y le pregunté a un enfermero qué había ocurrido.

–Le duele la panza a la señora –me informó–. Parece que algo le cayó mal.

No sentí el más vago remordimiento cuando pensé que tal vez la vieja sorda hincha de Boca había comido la carne que dejé amorosamente para su perro. Al verlo solo, tras la reja, ladrándome, le dije:

–Te jodiste, cabrón. Ahora sí te mato. Ya maté a tu dueña, ahora vengo por ti.

Tal vez porque soy hijo de mi padre, comprendí que lo mejor en estos casos era premunirse de un buena escopeta semiautomática con silenciador, apuntar bien y apretar el gatillo. No fue fácil comprar el arma de fuego. Tuve que negociar con gentes de apariencia inquietante, pero al final me hice del rifle y la munición correspondiente. Con sumo placer, introduje esas balas afiladas en la escopeta y supe que mi enemigo moriría por fin. Me parapeté tras una ventana semiabierta y esperé con paciencia la aparición de mi enemigo. Por desgracia, ya había oscurecido, pero, a pesar de la penumbra, podía ver lo suficiente para clavar tres balas en el lomo de ese perro miserable. Esperé y esperé con el aplomo de un francotirador, hasta que una sombra negruzca se movió en la terraza y de pronto se detuvo. Había llegado el momento de la venganza. Disparé tres veces. Apenas se oyó el eco suave de los tiros asordinados y un extraño aullido. Extasiado, porque la venganza es una forma de placer, volví a la cama y esperé el sueño. Pero entonces un perro ladró. ¡No podía ser él, mi enemigo! ¡Acababa de matarlo! ¡Cómo diablos podía seguir ladrando con tres balas en el cuerpo!

Saqué una linterna y caminé en ropa de dormir y zapatillas hasta la reja de la vecina. Iluminé el cuerpo inerme de mi enemigo. Descubrí entonces, con pavor, que no había matado al perro sino a un inocente gato techero, que nada tenía que ver con nuestras reyertas y enconos. Apesadumbrado, volví a casa, cargué la escopeta y esperé toda la noche a que apareciera mi enemigo, pero él, como si supiera que estaba en peligro, se mantuvo escondido, a buen recaudo.

A la mañana siguiente vi llegar a la ambulancia y de ella no tardó en descender, apoyada en su bastón, al parecer recuperada de los achaques que se cernieron sobre ella, la vieja con su camiseta de Boca, que entró caminando a la casa y fue recibida amorosamente por su perro. Ella lo besó y abrazó y dejó que el chucho, eufórico, le lamiera la cara. Me llené de rabia. Fui a su casa y toqué el timbre. La vieja se acercó muy oronda.

–Estaba preocupado por usted –le dije.

–¿Qué decís, nene? –gritó ella, sorda como una roca milenaria.

–¡Estaba preocupado porque vi la ambulancia! –chillé.

–No es nada, no es nada –dijo ella, con una sonrisa desdentada–. Me comí una carnecita fresca que me trajo el chino de la bodega y me dieron unos cólicos, pero ya estoy bien.

–¡Me alegro! –grité, como un loco, mientras el perro, infatigable, me ladraba.

Volví a casa y no pude más. Rompí a llorar, impotente, y decidí que tendría que acabar con mi vida para poner fin a esta minuciosa tortura en que se habían convertido mis días. Me acerqué a la escopeta y pensé:

–Al menos dirán que no escribí como Hemingway, pero me maté como él.

En ese momento, sonó el teléfono. Contesté. Era Jazmín, una amiga bellísima y adorable. Me invitaba a bañarme en la piscina de su casa, en el bajo de San Isidro, frente al río. Le dije que no podía y me eché a llorar y le conté todos mis pesares y sobresaltos por culpa del perro y su vecina. Ella me escuchó, amorosa, y luego sentenció:

–Yo sé cómo callar a ese perro. Tranquilo, no llores, yo tengo la solución.

–No hay solución –dije, descorazonado–. Ese perro va a seguir ladrando hasta que me muera.

–No –dijo ella–. Va a seguir ladrando hasta que le llevemos a mi perra.

–¿Cómo dices? –me sorprendí.

–Escuchame –dijo ella, con voz risueña–. Ese perro está caliente. Quiere coger. Vamos a llevarle a mi perra y verás cómo se calma.

–Es imposible, no seas ingenua –le dije.

–Ya verás que tengo razón –dijo ella.

Mi adorada Jazmín era la última oportunidad para salvarme. Fui a su casa, me abrazó con ternura y me presentó a su perra Pepa. Era mansa, juguetona y mimosa, y había en su mirada una expresión dulce y sumisa.

–Es la perra más perra que conozco –me dijo Jazmín, con una sonrisa deliciosa–. Le encanta que se la coja cualquier perro, siempre está dispuesta.

Forcé una sonrisa, porque a esas alturas no tenía ánimo para sonreír, y subimos al auto con Pepa.

–Vamos a llevarle helados a la vieja, para que parezca una visita de cortesía –dije.

Paramos en Freddo, compramos helados, fuimos a casa de mi vecina y tocamos el timbre. Pepa, la perra de Jazmín, nos acompañaba. Primero apareció mi enemigo ladrando, aunque al ver a Pepa sus ladridos dejaron de ser agresivos y pasaron a excitados o juguetones, y luego vino cojeando y maldiciendo la vieja del bastón y la camiseta de Boca, que al parecer no se la sacaba nunca.

–¿Qué querés, nene? –gritó.

–¡Le traigo helados, señora! –grité.

–¿Qué?

–¡Le traigo helados!

La vieja sonrió, sorprendida, y dijo:

–Ah, bueno. Pero están dando el fulbo, ¿no quieren pasar?

–Claro, encantado –dije.

Nos abrió la puerta y para mi sorpresa el perro enemigo no vino a ladrarme o morderme, pues Pepa, solícita, entró corriendo, se dejó olisquear, sacó la lengua, ya entregada, y esperó a que el viejo perro negro se animase a montarla. Entretanto, la vieja, Jazmín y yo pasamos a la casa y nos sentamos frente al televisor, con el volumen altísimo, porque estaba jugando Boca.

–Ya no es lo mismo sin el Apache y el Virrey –farfulló la vieja, hundida en el sillón, y vi que detrás de su camiseta tenía el número 9 y la leyenda "Carlitos".

Le serví helados, la dejé viendo el fútbol, hipnotizada, y me acerqué con Jazmín a la ventana. Ella tenía razón: mi enemigo estaba montándose a Pepa con un celo insaciable, frenético, desesperado. Pepa, por suerte, se dejaba hacer con una disposición para el amor en verdad admirable.

–¿Viste? –me dijo Jazmín, sonriendo–. Estaba re caliente el pobre perro. Ya verás cómo después de coger se queda calladito.

Una vez más, Jazmín tenía razón. Esa noche se quedó a dormir en mi casa y mi enemigo, que pasó la noche con Pepa, copulando sin tregua, no ladró una sola vez. Por fin, pude dormir diez horas como un bendito y amanecí de un humor esplendoroso. Salí a la terraza y vi a mi enemigo en silencio, acostado al lado de Pepa, lamiéndola con cariño, y comprendí que sus ladridos eternos habían sido una manera de quejarse por la castidad a la que lo había sometido la vieja, una protesta por tan cruel abstinencia, un grito de angustia pidiendo una perra con quien aparearse. Ahora mi enemigo había conocido el amor y guardaba silencio.

Volví a la cama, besé a Jazmín y me dispuse a seguir durmiendo. Entonces sonó el timbre. Me acerqué a la puerta. Era mi vecina, la vieja, sonriendo con una expresión indescifrable.

–¿No querés venir a ver el fulbo, nene? –preguntó.

EL AUTOR

Jaime Bayly nació en Lima en 1965. Ha trabajado como presentador de televisión en Perú, Santo Domingo y Miami. Su primera novela, *No se lo digas a nadie*, obtuvo una excelente acogida (con quince ediciones en España). Posteriormente publicó *Fue ayer y no me acuerdo*; *Los últimos dias de «La Prensa»*; *La noche es virgen*, (Premio Herralde); *Yo amo a mi mami*; *Los amigos que perdí*; *Aquí no hay poesía*; *El huracán lleva tu nombre*; *Y de repente, un ángel* y *La mujer de mi hermano*.

DICCIONARIO SIN LEVANTARSE

Chusco: Dicho de un animal, cruzado (de razas distintas).
Porteño: Natural de Buenos Aires.
Boca: Uno de los mejores equipos de fútbol de la Argentina.
Estertor: Respiración anhelosa, generalmente ronca o silbante, propia de la agonía y del coma.
Coger: En América, realizar el acto sexual.
Apache, Carlitos, número 9 y Virrey: Apache, Carlitos y número nueve es el delantero de Boca Juniors Carlos Tévez. Virrey es el sobrenombre de su ex entrenador Carlos Bianchi.

En la Universidad, ¿qué es lo máx?

LlevarseuniPod concapacidadparaquinientascanciones eslomáx

Si eres estudiante de la **UCLM**, Universidad de Castilla-La Mancha, participa en el **sorteo de 100 iPod nano** de 2 Gb de Apple.

Infórmese en más de 490 Oficinas

www.ccm.es

Sorteo ante notario entre todos los estudiantes de la UCLM que paguen sus tasas o matrícula en una oficina CCM, sean titulares de alguna de las tarjetas Joven CCM y envíen un SMS indicando los 13 dígitos de su nº de referencia de cobro, seguidos de un espacio y de los 9 dígitos de su NIF (con la letra) al teléfono: 638 101 600 (coste habitual de tu operador para un mensaje SMS). Periodo promocional del 30/06/06 al 15/10/06. Sólo serán válidas las participaciones realizadas a través de un teléfono móvil. Cualquier incidencia o resultado del sorteo sólo se comunicará al mismo número de móvil.

M.C.D.2022

AGUSTÍN FERNÁNDEZ RUBIO • *Autor del libro «Barrax en el alma»*

Técnico Superior en Desarrollo de Aplicaciones Informáticas, un día pensó que había que contar la historia de su padre, **Eugenio Fernández Cuenca**, alcalde de Barrax entre 1966 y 1971, un hombre que mucho más allá de ser un mero político había sido un auténtico humanista de la época, amante de su pueblo, su familia y sus amigos. El libro «Barrax en el alma» será presentado el próximo sábado, a las 19,00 horas, en el Centro Socio Cultural de Barrax, que precisamente lleva el nombre de su padre

«Mi padre era poeta, la política sólo fue el modo de hacer cosas por Barrax»

IRENE SORIANO / ALABACETE

El próximo sábado día 5, en el Centro Socio Cultural de Barrax y a las 19,00, tendrá lugar la presentación del libro «Barrax en el alma», de Agustín Fernández Rubio. Un texto que recuerda la vida de Eugenio Fernández Cuenca, que fuera alcalde de esa localidad albaceteña entre los años 1966 y 1971, y que dejó una honda huella, no sólo en su familia y sus conocidos, sieno en el pueblo que le vio nacer.

¿Porqué escribió el libro?

Este año se cumple el décimo aniversario del fallecimiento de mi padre, y lo he hecho como homenaje a mi padre. Es un homenaje también al pueblo, por eso cuento la historia de Barrax en los años en que vivió mi padre, y en el tiempo que fue alcalde. Y es que fueron tiempos de grandes cambios, como la llegada del agua corriente a todas las casas, cuya obra no estaba acabada.

Cuando comentó el proyecto de escribir el libro, ¿qué dijo su familia?

A todos les pareció muy buena idea. Todo fueron ánimos por parte de toda la familia y de los amigos y conocidos.

¿En qué se ha basado? ¿Con que documentación ha contado?

La suerte ha sido disponer de una gran cantidad de material.Mi padre lo guardaba todo y en su despacho había de todo: cartas, fotos, escrituras, apuntes, incluso cintas magnetofónicas y prensa de la época. Ha sido un trabajo duro de recopilación en el que he invertido unos siete meses, aunque la idea de escribir el libro ya surgió a finales del pasado año.

¿Se puede decir que lo de ser político llegó casí por accidente, y que su padre era otras muchas cosas?

Claro. Mi padre era una persona con estudios, con muchas inquietudes, pero no creo que fuera político, sino que para conseguir las cosas que el quería para su pueblo, el único modo era meterse en política, y eso es lo que hizo, pero no porque tuviera aspiraciones políticas. Su vida desde luego no estaba movida ni por la política ni por el interés. Era creyente, era muy católico, poeta, y desde luego sus inquietudes eran más literarias que políticas, eso es seguro.

¿Llegó incluso a formar una tertulia literaria?

Por aquella época, en la comarca, los temas literarios se movían en La Roda, donde mi padre tenía muy buenos amigos. Pascual Belmonte Molina, Claudio de Miguel Donate, Manuel Merlos... y era allí donde se hacían los juegos florales, y donde mí padre era un invitado. Ese movimiento literario es el que quisó trasladar a Barrax y fue cuando nacieron las «Cuervas Literarias», que se siguen celebrando todos los años a mediados de agosto. Este año serán el día 6 de este mismo mes, en el Molino de Viento, volviendo a sus raíces, puesto que fue allí donde se hizo la primera. Una actividad que incluso llevó personalmente a su casa, a la finca «La Picada», donde se juntaban amigos de La Roda, de Albacete y de otros pueblos. Se llamaban «Versos a medianoche» y en ella se juntaban desde Juan José García Carbonell, Antonio Morales, Manuel Merlos, Braulio de Miguel, Pascual Belmonte Molina, Antonio de la Hoz, y otros muchos. Una fórmula que luego la familia García Gavidia trasladó a Munera, donde se celebra también el concurso literario del Molino de la Bella Quiteria.

Mi padre trasladó a Barrax el ambiente que se vivía en La Roda; por eso nacieron las Cuervas Literarias

Aunque somos descenditentes directos de Mendizábal, mi abuela Eugenia fue la última en llevar ese apellido

Es un poco sorprendente en estos tiempos que corren que todavía haya gente que se reúna para leer poesía y hablar de poesía...

Sí, la verdad es que sí. Siemplemente es gente a la que le gusta la poesía, supongo que somos personas que nos preocupamos de otros valores como la familia, la amistad, de querer compartir..., quizás por cuestiones menos materiales, que evidentemente nada tienen que ver con lo metálico.

¿Usted también escribe poesía?

Sí, lo hago de vez en cuando. Desde el año 95 sustituyo a mí padre en las «Cuervas Literarias» de Barrax y en el Pórtico Literario de Munera, donde, como es costumbre de todos los que participamos, se leen poesías escritas por los participantes.

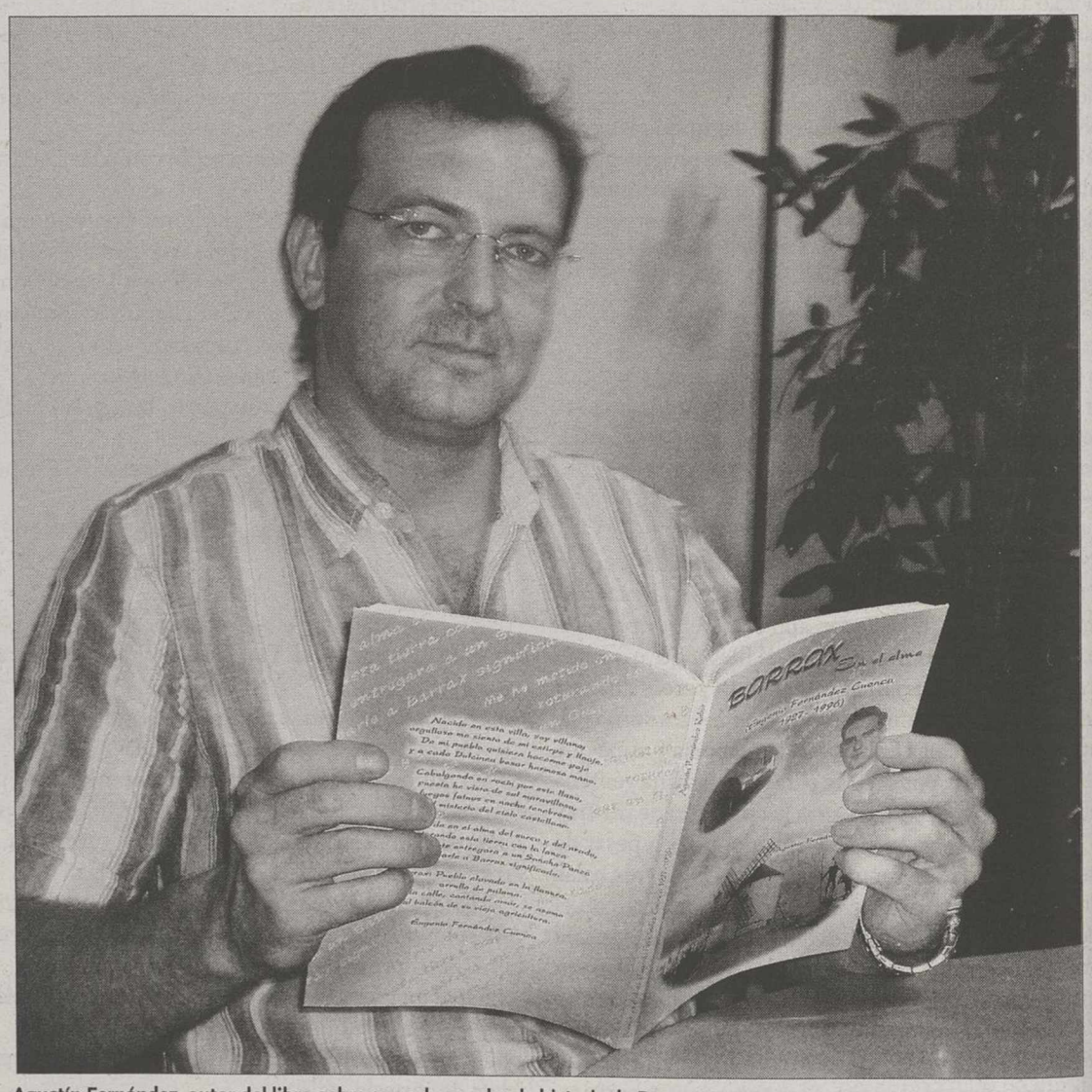

Agustín Fernández, autor del libro sobre su padre y sobre la historia de Barrax./ LA TRIBUNA

En su libro recoge un episodio muy curioso que ocurrió entre Ismael Belmonte y su padre...

Sí, Belmonte escribía en la Voz de Albacete, y tenía una columna llamada «Virutas» que firmaba con el pseudónimo de Eugenio Piscis. Mi padre colaboraba en el mismo periódico de forma esporádica, y tenía curiosidad por saber quién era, por lo que escribió unos versos, donde le retaba con la intención de saber quién era «Eugenio Piscis». Ismael, que sabía perfectamente quién era mi padre, le contestó aceptando el reto a través de unos versos donde se citaban en La Higuerica, lugar donde se produjo el encuentro, y que fue visto por cientos de personas que estaban pendientes y expectantes por saber el final de aquel reto literario que yo he llamado en el libro «Duelo sin sangre».

Curiso es también que en los antecedentes de su familia figure nada más y nada menos que Juan Alvarez Mendizábal, el de la Desamortización...

Así es, y así lo recojo en el libro, que comienza precisamente con un árbol genealógico. Me he basado en la rama de los Alfaro y me he remontado a 1534. Teresa Alfaro es la que se casó con Mendizábal, ministro de Hacienda. Un apellido que ha desaparecido en Barrax, ya que, aunque nosotros somos sus descendientes, ninguno lleva ya el apellido de forma directa. La última fue mi abuela Eugenia Cuenca Alvarez-Mendizábal, y después el apellido se pierde en Albacete. El resto de la familia está en Toledo, donde se marchó el único hijo varón del Mendizábal.

Benjamín Palencia y Pascual Belmonte escuchan a Eugenio Fernández.

M.C.D.2022

¡Aúpa Buenafuente!

El popular presentador televisivo Andreu Buenafuente ha publicado «BF», una estupenda revista con él de protagonista y al frente de su regio pelotón de entrañables humoristas

• Posan para el «rey», Ramón al Cuadrado, Jose, la nueva chica Almodóvar, el Neng, el albaceteño Cimas, Santiago Segura, Xenia Tostado, Nicolás Martínez y Guillermo del Toro.

Buenafuente con todos sus humoristas. / VALERIANO BELMONTE

VALERIANO BELMONTE / ALBACETE

No se conforma don Andreu Buenafuente con hacernos sonreír todas o casi todas las noches del año a través de la tele sino que ahora acaba de regalarnos una estupenda revista con él de protagonista y al frente de su regio pelotón de entrañables humoristas... «BF» es el cómic para el verano, el otoño, el invierno y la primavera ya que las cuatro estaciones -no las de Vivaldi- se encuentran metidas en esta joya inteligente, amena y diferente que se vende a cuatro euritos de nada y que ha resultado muy bien acogida.

Buenafuente repite sin proponérselo lo que antaño hicieron Manolo y Ramón del «Dúo Dinámico» y otros famosos, lograr una parte del noveno arte con ellos como paladines del papel, el color, la tinta, los bocadillos o globos, el guión y las viñetas, unos ingredientes de categoría.

Material tan excelente no podía pasar inadvertido por los incondicionales de don Andreu, un caballero que se presenta diciendo: - Hola, soy yo, ¿y tú? y añade acto seguido que se siente feliz por tener esta revista que se llama como un servidor» o sea como el flamante presentador que nos desgrana un monólogo de campanillas explicando que es tiempo de bautizos y fiestas mencionando el pecado original con Adán, Eva, demonio, manzana y paraíso terrenal, bolsas de té, cubitos de hielo, barcos, botellas de cava, ley antitabaco, padrinos sin Marlon Brando o Corleone mafioso y niños esquimales.

Así, el genial creador inaugura «BF». Continúa «El Neng» con sus ojos saltones cual mochuelo apostado en su olivo y su subidón soltando que es una persona humana.

La página dieciséis cuenta cómo se hace «Buenafuente» y enseguida salen las estadísticas al noventa por ciento (el narrador, oculto en la sombra, jura que la revista la hacen 130 abnegados profesionales y que para que «Buenafuente» llegue a los hogares hay que organizar muchísimas reuniones y que el Neng tendría que salir rodeado de 600 elefantes cantando «no tengo dinero»).

Coordinación, atrezzo, maquillaje, castillos medievales, falanjas, béisbol, gags, cafés, mujeres esplendorosas, motivaciones, «eclipses», aparejos técnicos e interruptores generales en «Buenafuente». Alarma. Se ha perdido a un espectador en Cuenca, ya aparecerá lo mismo que aparecieron con su carisma y brillantez Don Francisco Ibáñez Talavera y don Antonio Fraguas de Pablo, alias «Forges» en el espacio estupendo.

> En una de las páginas de la revista cuenta **cómo se hace** el programa de **«Buenafuente»**

TOMAS FALSAS DE BUENAFUENTE. «Palomino» y sus inventos con el pasado Mundial, los «gritáosles», el «cenimbrero», la «airseta» y el «golchón». Las tomas falsas: Buenafuente, con los ojos vendados, espeta: ¡Caguen! - ¡Ya han vuelto a aprovechar que no veía para escaquearse los componentes del equipo! El «gilipollas» y las ofertas, los parientes lejanos y los cercanos, los obsequios, trajes, viajes y estancias a más de 2.500 euros y las súper fiestas a precios en grado superlativo.

Trucos para adelgazar sin perder un solo kilo, bicicletas engorrosas, insultos simpáticos y aparatos «aparatosos» Andréu tras la cámara sacando fotos a diestro y siniestro (posan para el «rey», Ramón al Cuadrado, Jose, la nueva chica Almodóvar, el citado Neng, el albaceteño Cimas, Santiago Segura, Xenia Tostado, Nicolás Martínez y Guillermo del Toro).

Un poster de Buenafuente, cosas de «Santi Clima» visitas al programa, la extraña pareja (Corbacho Okupa la casa de Buenafuente), «Un día en la vida de «el Club BF, etc... y premios» sabrosísimos en el primer número de «BF».

▶ GALARDONES

La Peña de Albacete en Madrid otorga a la Feria su nuevo premio Altozano

LA TRIBUNA / ALBACETE

La Asociación Cultural Peña de Albacete en Madrid decidió otorgar dos premios en su última reunión de la Junta Directiva el mes de julio. Uno de ellos lleva el nombre de Altozano y es de nueva creación, pretendiendo premiar aquellas realidades e instituciones que tradicionalmente y en la actualidad den una imagen positiva de la ciudad y la provincia más allá de sus límites geográficos.

El jurado del mismo, tras valorar varias propuestas, decidió que en esta primera edición se concediera a la Feria, por la fama que ha significado desde hace más de dos siglos para Albacete. Según el presidente de la misma, Miguel Brazález, «no hubo muchas dificultades para elegir este premio ya que de las muchas realidades que nos dan fama y buena imagen, la más antigua es la Feria, que todos los albaceteños llevamos en el corazón».

También esa reunión sirvió para cerrar las votaciones sobre el Trofeo de Garra, que se da al jugador del Albacete Balompié que más se haya destacado por su lucha a lo largo de la temporada anterior y que ha recaído en la defensa de Jordi Ferrón. La entrega se hará en el Estadio Carlos Belmonte.

El Premio Altozano es diferente a los Albacetenses Distinguidos que se otorga desde hace más de dos décadas a las personas y empresas que más hayan destacado cada año. Se entragará en la propia Feria, el 9 de septiembre, en el stand municipal del recinto (todavía por confirmar) y será recogido por el alcalde de la ciudad, Manuel Pérez Castell ya se le ha comunicado desde la Peña.

LOS LIBROS MÁS VENDIDOS

INFORMACIÓN FACILITADA POR "LIBRERÍA HERSO"

Ficción

1. **La catedral del mar.** I. Falcones (Grijalbo)
2. **Brooklyn Follies.** P.Auster (Anagrama)
3. **Travesuras de la niña...** M.Vargas Llosa (Alfaguara)
4. **El profesor.** Frank McCourt (Maeva)
5. **Harry Potter y el misterio...** (Salamandra)
6. **Un lugar llamado nada.** Amy Tan (Planeta)
7. **Ángeles y demonios.** Dam Brown (Umbriel Urano)
8. **Mauricio o las elecciones...** E.Mendoza (Seix Barrax)
9. **84 Charing cross road.** Hanf Helene (Anagrama)
10. **La conjura del faraón.** Antonio Cabanas (B)

Ensayo

1. **Cocina con corazón.** I. Ballester (Temas de Hoy)
2. **Desarrolla una mente prodigiosa.** R. Campayo (Edaf)
3. **Aprende un idioma en siete días.** R. Campayo (Edaf)
4. **El mito de la diosa fortuna.** J. Bucay (RBA Integral)
5. **Milenio 3. El libro.** Iker Jiménez (El País Aguilar)
6. **Porque los hombres no escuchan.** (Amat)
7. **Pilates. Libro+DVD.** (Ediciones Tutor)
8. **La buena suerte.** Trias/Rovira (Empresa Activa)
9. **Los siete poderes.** Rovira (Empresa Activa)
10. **Guía oficial hoteles.** (Turespaña)

Bolsillo

1. **La sombra del viento.** C. Ruiz Zafón (De bolsillo)
2. **El último Catón.** (De Bolsillo)
3. **Malena es un nombre de tango.** (Quinteto)
4. **La hermandad de la sábana...** J. Navarro (De Bolsillo)
5. **Pilares de la tierra.** K. Follet (DBolsillo Plaza)
6. **Marina.** C. Ruiz Zafón (Edebe)
7. **Déjame que te cuente.** J. Bucay (RBA Integral)
8. **Psicoanalista.** J. Katzenbach (Ediciones B)
9. **En el blanco.** K. Follet (De Bolsillo)
10. **La Biblia de barro.** J. Navarro (DBolsillo Plaza)

M.C.D.2022

Cine

«Domino»: Tony Scott, ¡apaga y vámonos!

Keira Knightley, protagonista de «Domino», lo último de Tony Scott.

JUAN RAMÓN LÓPEZ / ALBACETE

Cuando un servidor, que ha visto unas cuantas miles de películas ve un producto así, se le pone una mala leche difícil de explicar en un artículo. Sólo les digo que fui a ver con mucha ilusión esta cinta que prometía por su reparto y estilo visual, y salí indignado del cine.

Teniendo en cuenta como baja el nivel de la cartelera en verano, pensaba que se trataba de una película cuando menos refrescante que se salía del thriller comercial habitual. Pero tratándose de **Tony Scott** te puedes esperar cualquier cosa buena y mala; desde *«Revenge»*, pasando por *«Amor a quemarropa»* y *«Spy Games»*, hasta este inclasificable *«Domino»*. Aún me estoy preguntando qué narices ha querido hacer en esta historia nada alentadora que tras sus veinte inacabables minutos iniciales no supo como resolverla. Sales del cine tan mareado como confuso por el «dominó» de imágenes al que te somete el inclasificable hermano de Ridley. Y todo ¿para qué? Aquí no «domina» ni el apuntador. Tony Scott, ¡apaga y vámonos!

HISTORIA CINEMATOGRÁFICA. A *Domino Harvey* nunca le ha gustado su vida. Sus padres la adoraban, tenía todo lo que quería, crecía rodeada de lujos y se codeaba con la gente guapa de la jet set estadounidense. Pero no era feliz. No le interesaba nada el american way of life. Murió de sobredosis en junio de 2005, con veintitantas primaveras, y legó a la industria de cine una historia que pedía a gritos una traslación a la gran pantalla. La malograda chavala, despojada de sus privilegios y comodidades familiares, se convirtió en una cazarrecompensas de gatillo fácil, que se ahogaba en la adrenalina cada vez que tiraba una puerta abajo pistola en mano. *«Domino»*, película dirigida por **Tony Scott**, rescata la figura de una bala perdida -hija del actor **Laurence Harvey**- que se hizo un hueco de gran calibre en el mundo del hampa.

La historia puesta en escena, se traduce en imágenes de videoclip frenético que pretenden resultar originales y quedan más absurdas todavía cuando son subrayadas con la voz en off de la protagonistas que nos explican, como si fuéramos tontos, lo que hemos visto, imaginado y adivinado previamente.

Guy Ritchie ya nos ofreció con su *«Snatch: cerdos y diamantes»*, toda una demostración de un filme de trepidante ritmo y estética deliberadamente videoclipera con buen guión e inolvidables personajes, sobretodo el gitano al que dio vida el mismísimo **Brad Pitt.**

> La **puesta en escena** se traduce en imágenes a modo de de **video-clip frenético**

REPARTO DE MUCHOS QUILATES. El **Tony Scott** más comercial se ha blindado con un reparto de muchos quilates. La bella **Keira Knightley** se mete en la piel de la inefable *Domino*; **Mickey Rourke** hace de *Ed Mosbey*, el jefe de la tropa de los cazarrecompensas y un ex presidiario con muy mala leche; **Edgar Ramírez** es *Choco*, un «latinlover» que bebe los vientos por *Domino*; y **Rizwan Abbasi** encarna a *Alf*, un afgano obsesionado con los explosivos. Los cuatro, armados y peligrosos, se embarcan en un aventura barnizada con varias capas de acción, sexo, violencia y lenguaje callejero, donde el FBI y la mafia también tendrán algo que decir.

La película tiene su gran valor en la estética de Scott, que hace parones, acelerones, «flash back», claroscuros y demás trucos (la mayoría sacados de **Guy Ritchie,** que hizo escuela en sus dos primeras películas) para contar un enrevesado crucigrama en el que parece imposible encajar tantas piezas hasta que llega Scott y lanza un trailer a toda velocidad por una montaña rusa de violencia gratuita para contar la vida de esta cazarrecompensas que quería vivir rápido y, quizás, morir pronto. Lo cierto es que si el gran **Humphrey Bogart** levantara la cabeza y viera a **Lucy Liu y Keira Knightly** en un interrogatorio de chicas duras en plan rollito lésbico, ser partiría de risa y de paso les enseñaría a fumar.

Calificación de la cartelera:

MUY BUENA *****/ NO SE LA PIERDA ****/ SE PUEDE VER ***/ ALLA USTED **/ MALA *

- «PEQUEÑOS SALVAJES»...**
- «LA SOMBRA DE LA SOSPECHA»...**
- «POSEIDÓN»...*
- «DOMINO»...**
- «A TODO GAS: TOKYO RACE»...**
- «CARIÑO, ESTOY HECHO UN PERRO»...**
- «LOS CALIENTABANQUILLOS»...*
- «SUPERMAN RETURNS»...***
- «EL TIGRE Y LA NIEVE»...**
- «CARS»...****
- «LOS MANAGERS»...**
- «LA CASA DEL LAGO»...***
- «ASTERIX Y LOS VIKINGOS»...**
- «SILENT HILL»...**
- «¡VAYA VACACIONES!»...**
- «VECINOS INVASORES»...***
- «TU VIDA EN 65»...**
- «LA EDUCACIÓN DE LAS HADAS»...**
- «LAS COLINAS TIENEN OJOS»...**

PRÓXIMOS ESTRENOS

- **«Piratas del Caribe: el cofre del hombre muerto».-** Director: Gore Verbinski. Intérpretes: Johnny Depp, Orlando Bloom, Keira Knightley.
- **«Aullidos».-** Director: Nicholas Mastandrea. Intérpretes: Michelle Rodríguez, Taryn Manning, Oliver Hudson.
- **«Bandidas». -** Director: Joachim Roenning, Espen Sandberg. Intérpretes: Penélope Cruz, Salma Hayek, Steve Zahn, Sam Shepard.

LA PELÍCULA DE LA SEMANA

«Poseidón»

La novela de Paul Gallico se adaptó por primera vez en 1972 con la producción catastrofista «La aventura del Poseidón», que contaba con un inolvidable reparto encabezado por actores de la talla de Gene Hackman, Ernest Borgine, Red Buttons, Roddy McDowall, Stella Stevens y Shelley Winters. La película vista ahora ha envejecido notablemente, sobretodo en el aspecto de los efectos especiales. Pero el guión, la música de John Williams y la fuerza de los personajes mantienen fresco el filme de Ronald Neame, realizador de otras películas de éxito entre los años 50 y 80 como: «El millonario», «Un genio anda suelto», «Odessa», «Muchas gracias, Mr. Scrooge» y «Un tipo raro». En este nuevo remake del clásico dirigido por el alemán Wolfgang Petersen podemos ver a Kurt Russell, Richard Dreyfuss y Josh Lucas a la cabeza de otro extenso reparto, del que no se salva ni el apuntador.

El nuevo «Poseidón» recrea, con un presupuesto superior a los 160 millones de dólares, la lucha por sobrevivir de un grupo de personas atrapadas en un gigantesco barco, que queda sumergido bajo el océano cuando una ola de 20 metros de altura choca con él durante una fiesta de Año Nuevo. Pero, como en otros títulos de Petersen (responsable de «El submarino», «En la línea de fuego», «Troya» o «Estallido») la trama de acción se centra en la batalla interior que libran sus protagonistas ante una situación límite.

Los tres personajes principales, un egoísta jugador de cartas profesional (Josh Lucas), el padre preocupado por su hija (Kurt Russel) y el suicida que encuentra un nuevo sentido a su vida (Richard Dreyfuss) lideran la huida del transatlántico, a pesar de que las posturas de cada uno de ellos son completamente diferentes. Emmily Rossum, Mike Vogel y Freddy Rodríguez son las jóvenes promesas de Hollywood que forman parte del reparto de «Poseidón» y cuyos personajes también buscan una segunda oportunidad al huir de la enorme trampa de agua y fuego en que se ha convertido el barco.

Aunque la cinta mantiene el argumento inicial de «La aventura del Poseidón», de Ronald Neame, Petersen ha trabajado sobre un guión completamente nuevo, firmado por Mark Protosevich, que incorpora personajes inéditos más cercanos a la actualidad. Pero ni con esas consigue trasmitir credibilidad a la cinta que sólo se salva por los espectaculares efectos digitales de la ILM de George Lucas. Lo demás resulta tan hueco como el casco del barco, hasta que se hunde.

M.C.D.2022

Chinchilla celebra sus fiestas en honor a la Virgen de las Nieves

Dieron comienzo ayer martes y se prolongarán hasta el 7 de agosto

• La vecina localidad de Chinchilla de Montearagón se encuentra inmersa desde ayer en sus fiestas patronales, celebradas en honor a la Virgen de las Nieves.

LA TRIBUNA/ ALBACETE

Las actividades programadas continuarán este **miércoles,** a las doce de la noche, en la Plaza de la Mancha con una verbena amenizada por «Nueva Alaska», donde se desarrollará la gala de coronación de la reina y damas de las fiestas, un acto que será presentado por Alicia Collado Cebrián, de Radio Chinchilla. José Cuesta será este año el encargado de leer el pregón.

Mañana jueves, a las 14,00 horas, tendrá lugar una invitación popular en los patios del Colegio «Alcalde Galindo» y Parque «José Briones», con degustación de bebida fresca. A las 20,00 horas, II Exhibición de «Autos Locos», con salida desde la puerta del Cuartel de la Guardia Civil. Entre las diez y las doce de la noche, Scalextric Gigante instalado en la Plaza de España, y después nueva verbena popular con la orquesta «La Creme».

Las Salves a Santo Domingo abren los actos previstos para el **viernes, día 4,** a las 6 de la mañana, saliendo del Convento de Santo Domingo y recorriendo las distintas calles de la villa. A las 10,30, almuerzo popular en la Plaza de Santo Domingo y a las 14,00 horas gazpachada popular en los patios del Colegio «Alcalde Galindo» y Parque José Briones. A las 18,30, juegos populares infantiles en la Plaza de Santo Domingo y calle de la Fuente. De 19 a 21 horas tendrá lugar la actividad «Un paseo por el mundo» dirigida a niños y jóvenes, con títeres, malabares, elaboración de zumos y batidos, etc. Hacia las 19,30 horas, II Concurso de Postres Barrio de Santo Domingo (se procederá a la recepción de todos los postres en la sede de «Varillas»). A las 20 horas, misa en honor a Santo Domingo en la capilla del Rosario, homenaje a los mayores en el Claustro de Santo Domingo y finales de tenis y frontenis en el complejo deportivo. Hacia las 20,30 horas, invitación popular en la Plaza de Santo Domingo. La jornada concluirá con una verbena popular amenizada por la orquesta «Benidorm» en la Plaza de la Mancha.

La programación festiva prosigue el **sábado, 5 de agosto,** con una solemne funcion religiosa en honor a la Patrona. A las 13,30, mascletá en la Plaza de Santo Domingo en honor a Nuestra Señora la Virgen de las Nieves, cuya imagen saldrá en procesión a las 20,00 horas. Hacia las once de la noche grandioso castillo de fuegos artificiales en la explanada junto a Talleres Atienzar y Cebrián. Una nueva verbena, a cargo del grupo «Esmeralda», pondrá fin a esta jornada.

El **domingo, 6 de agosto,** comenzará con un pasacalles a cargo de la Banda de Música «Virgen de las Nieves», acompañada de gigantes y cabezudos (zona baja de la población). A las 14,00 horas, gran paella en los patios del Colegio. Para las diez de la noche se ha programado la representación de la zarzuela «La del Soto del Parral», a cargo de la compañía ADIDAC, en el Teatro-Auditorio de Chinchilla (entradas: 5 y 3 euros; venta en el teléfono 902 405 902). De 22 a 00 horas, Gran Scalextric instalado en la Plaza de España.

Finalmente, para el **lunes, 7 de agosto,** se ha programado una Feria Infantil, de 10 a 14 y de 18 a 20 horas, en los patrios del Colegio «Alcalde Galindo». A las 21,00 horas, entrega de premios en todas las competiciones celebradas durante las fiestas 2006. A las diez de la noche, concierto de la Banda Municipal en el Teatro-Auditorio. Una gran traca pondrá el punto y final a las fiestas.

Celia García Flores, reina de las fiestas

Nuria López Cano, dama.

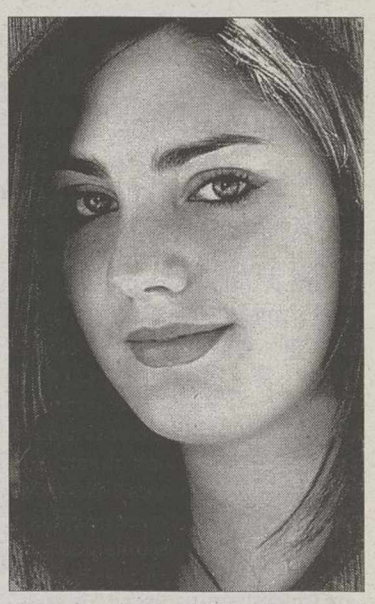
Mercedes Navarro del Rey, dama.

Lorena Tierraseca Castellanos, dama.

Tamara Cifuentes Gómez, dama.

Puri Cano Díaz, dama.

Blanca Pastor Picazo, dama.

María del Rey Alcaraz, dama.

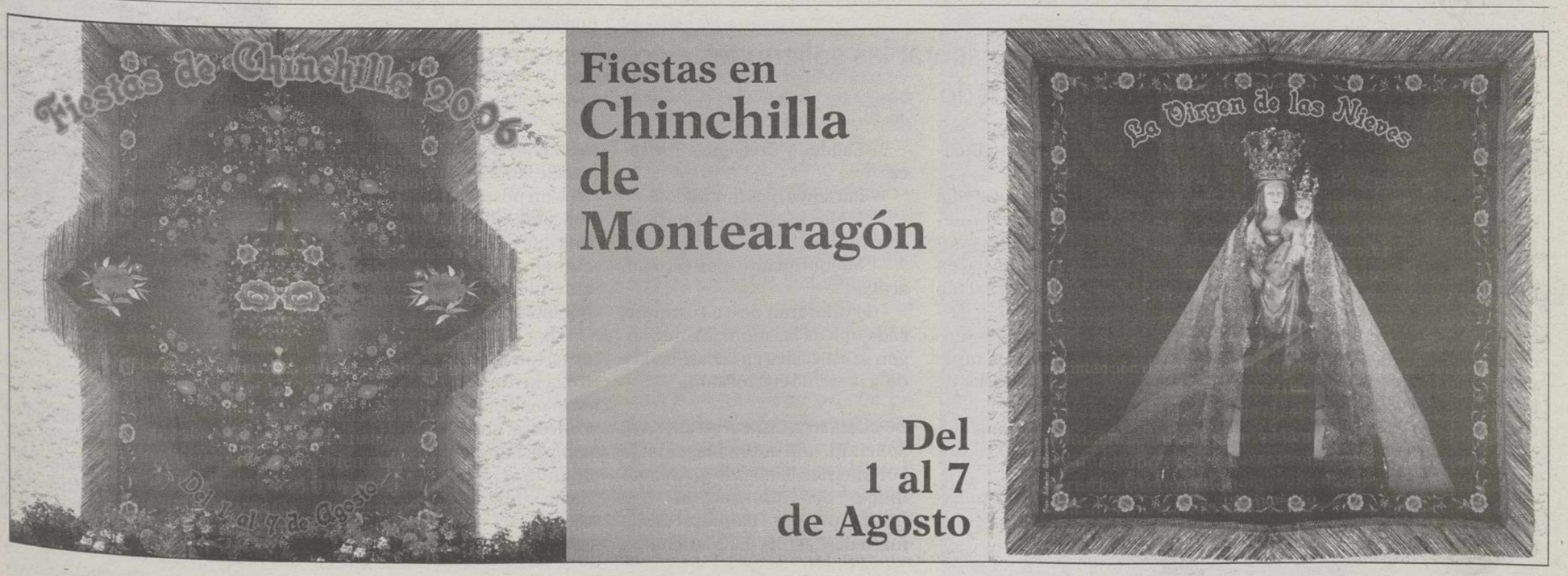

M.C.D.2022

▶ CASAS IBÁÑEZ

Obras Públicas mejorará el tramo de la travesía de la CM-3201

LA TRIBUNA / HELLIN

La consejería de Obras Públicas de la Junta de Comunidades invertirá 78.859 euros en el acondicionamiento del tramo urbano de la travesía de la carretera CM-3201 a su paso por la localidad de Casas Ibáñez, en la provincia de Albacete.

La mejora de este tramo, que tiene una longitud de 345 metros, se realizará en virtud de un convenio suscrito con el Ayuntamiento de esta localidad.

Las obras que se llevarán a cabo son, fundamentalmente, las de pavimentación del tramo urbano de la travesía de la carretera CM-3201 a su paso por la localidad de Casas Ibáñez, y en el margen izquierdo de la vía. La carretera, de titularidad de la Junta de Comunidades, pertenece a la red comarcal.

Dichas obras de mejora, en las que el Gobierno de Castilla-La Mancha invertirá 78.859,54 euros, dotarán a esta vía de mayor seguridad vial y comodidad en la conducción para los usuarios de la misma, evitando el posible riesgo de accidentes.

▶ HEMODONACIONES

Extracción de sangre en la Casa de la Cultura de Aguas Nuevas

LA TRIBUNA / AGUAS NUEVAS

Mañana jueves, en los locales de la Casa de Cultura de Aguas Nuevas tendrá lugar en horario de tarde, de 6 a 9 horas, una extracción de sangre para cubrir necesidades transfusionales.

La Roda: Aprobada la Cuenta del Presupuesto del ejercicio 2005

El Pleno aprueba el borrador de convenio de colaboración entre el Ayuntamiento y la Real Federación Española de Golf para la construcción de un campo de prácticas de golf

LAMORA / LA RODA

El lunes se celebraba en el Ayuntamiento de la Roda , el pleno ordinario correspondiente al mes de julio. Normalmente la hora de celebración de los plenos en horario de verano es alrededor de la nueve de la noche, este pleno por coincidir la fecha dentro de las Fiestas Mayores de la localidad y por tanto con la programación de festejos se ha realizado a la diez de la mañana.

Un pleno que contaba con diecinueve puntos en el que la gran mayoría han sido aprobados por unanimidad.

Los dos primeros puntos eran los habituales de cualquier pleno, aprobación del borrador del acta de la anterior sesión, Decretos de la Alcaldía y resoluciones sancionadoras.

El punto tercero, consistía en la propuesta del Negociado de Estadísticas sobre numeración de la calle Almansa, en ambos lados

ASUNTOS TAURINOS. Los puntos cuatro y cinco, trataban de la propuesta de la Concejalía de asuntos taurinos para acogerse al programa de subvenciones para festejos taurinos populares de la Diputación Provincial y de la propuesta de la Concejalía de la Mujer sobre Creación del Consejo Municipal de la Mujer. Estos puntos fueron aprobados por unanimidad.

Los puntos sexto y séptimo eran dos propuestas del grupo socialista, la primera era sobre creación del programas destinados a la juventud y la segunda trataba sobre colaboración económica a asociaciones socio-sanitarias de La Roda. Estos dos puntos no fueron aprobados, ya que el grupo popular votó en contra.

Un Pleno celebrado en La Roda./LA TRIBUNA

El punto ocho, se basaba en el borrador de convenio de colaboración entre el Ayuntamiento y la Real Federación Española de Golf para la construcción de un campo de practicas de golf en la localidad. Este punto fue aprobado por mayoría, ya que el grupo socialista se abstuvo.

El punto nueve era la aprobación de la Cuenta General del Presupuesto del ejercicio 2005. En este punto el grupo socialista voto en contra, como es habitual cuando se trata de puntos relacionados con el presupuesto. El punto nueve fue aprobado por mayoría

Los puntos, diez, once, doce y trece, trataban sobre los expediente de modificación de créditos con cargo al remanente liquido de Tesorería. Propuesta del Grupo Popular sobre creación de unidad de Policía Judicial en La Roda y propuesta de la Concejalía de Hacienda sobre modificación del convenio con el organismo autónomo de Recaudación para la conclusión de la tasa por el servicio de protección y control de animales domésticos. Todos fueron aprobados por unanimidad.

> El Pleno contaba con 19 puntos de los que la gran mayoría fueron **aprobados por unanimidad**

Los puntos catorce y quince, eran prácticamente iguales ya que consistían en el borrador de concierto fiscal entre el Ayuntamiento de La Roda y la empresa G.E. Wind Energy, S.L. sobre exacciones fiscales que gravarían la instalación del parque eólico en La Roda, e igualmente con la empresa Nobesosl Levante, S.L.

Y los últimos tres puntos, eran la propuesta sobre modificación del contrato del servicio de mantenimiento, conservación, explotación y recuperación de la inversión de la estación depuradora de aguas residuales de la localidad. La aprobación de la modificación de los estatutos de la mancomunidad de municipios de la Mancha del Júcar y el borrador del convenio de colaboración entre el ayuntamiento de La Roda y la Diputación Provincial de Albacete para la gestión tributaria del impuesto sobre vehículos de tracción mecánica. Todos estos puntos fueron aprobados por unanimidad.

Momento de angustia

Una vez finalizado el pleno, el salón de sesiones del Ayuntamiento de La Roda, vivió unos momentos de angustia, ya que el concejal de Partido Popular, Daniel Parreño, (concejal del área deportiva), comenzó a tener de problemas de respiración debido a que se atragantó al parecer con el agua o saliva que tragó en ese momento, alrededor de dos minutos se vivió unos instantes de inquietud y todos y nadie sabían que hacer, el concejal, Vicente Aroca, se abalanzó sobre y cogiéndolo por detrás y apretando sus costillas varias veces y con gran fuerza consiguió por fin que volviera a respirar y que todo pasara y fuera como una mala anécdota para contar, pero parece ser, según los médicos, la actitud de Vicente Aroca salvó la vida del concejal, Daniel Parreño, que ya por la noche estuvo presenciando la Gala del Deporte prevista en la programación de Festejos de la localidad, aunque con molestias y dolor en su cuerpo por lo acontecido.

Convocados los primeros premios regionales al sector turístico

Hasta el día 8 de septiembre se podrá presentar las solicitudes en cualquier registro perteneciente a la Administración del Estado

JULY GARCÍA/ELCHE DE LA SIERRA

La Consejería de Industria y Tecnología convoca los primeros premios regionales dedicados al sector turístico.

Hasta el día 8 de septiembre se podrá presentar las solicitudes en cualquier registro perteneciente a la Administración del Estado, a la de las Comunidades Autónomas, y a la de aquellas Entidades Locales que hubieran suscrito el oportuno Convenio, así como en las oficinas de correos, o en cualquier otra forma prevista por ley.

Según nota de prensa de la Mancomunidad Sierra del Segura, las características técnicas para el modelo a aportar son las siguientes:

Podrán participar en una sola de las modalidades, todas aquellas personas físicas y jurídicas, públicas o privadas, con domicilio en la región, que hayan desarrollado o lo estén en el 2006, una iniciativa turística en alguna de las modalidades que se señalan, siempre referidas al ámbito territorial de castilla-La Mancha.

Se establecen cinco modalidades por un importe de 3000 euros para cada modalidad.

- Mejor iniciativa de Aplicación de las nuevas Tecnologías al Sector Turístico.
- Calidad y Excelencia Turística.
- Iniciativa más innovadora.
- Mejor iniciativa de promoción turística.
- Mejor iniciativa de turismo activo.

Se valorarán de 0 a 10 puntos cada una de las modalidades, según se especifica en la base octava de la presente convocatoria.

DOCUMENTACIÓN A APORTAR. Solicitud, que podrá presentarse por Internet, llamando al teléfono único de información 012 (902267090 para llamadas desde fuera de Castilla-La Mancha), o por fax en el siguiente número: Albacete 967 557804

Con posterioridad, en caso de ser estimatoria la resolución, habría que presentar la siguiente documentación (esta documentación no tendrá que presentarse por Internet):

Una memoria explicativa y descriptiva de la iniciativa desarrollada o que esté desarrollando, en la modalidad por la que opta al Concurso, que irá acompañada de soporte fotográfico o audiovisual, cuando así se requiera para una mejor comprensión de la iniciativa.

Con carácter excepcional, en esta edición podrán participar todas aquellas iniciativas que, dentro de las diversas modalidades establecidas, se hayan llevado a cabo con anterioridad al presente año.

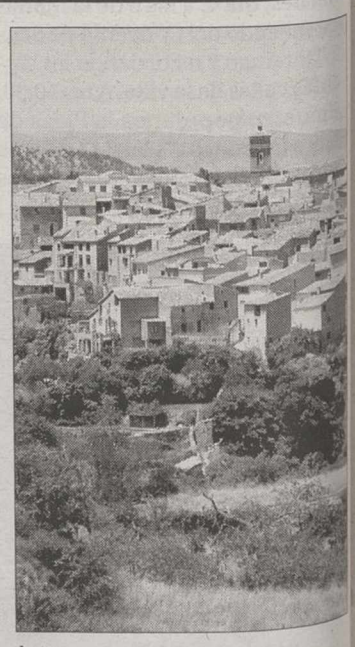

Letur.

M.C.D.2022

El CLIPE almanseño es acreditado como Centro de Excelencia

Según informó ayer en rueda de prensa la concejala de Empleo, Marta Abarca

• Con la presencia del director general del Sepecam, Eduardo del Valle, se realizó en Toledo el acto institucional de reconocimiento como «Centros de Excelencia» a diversos centros de formación colaboradores para la formación de empleo.

El acto oficial de concesión de la acreditación de Centro de Excelencia, se produjo en Toledo./LA TRIBUNA

LUIS BONETE / ALMANSA

Según informó ayer en rueda de prensa la concejala de Empleo la socialista Marta Abarca, el CLIPE de nuestra ciudad ya cuenta con la calificación de Centro de Excelencia calificación que supone un salto cualificado en la prestación de servicios de este ente municipal.

El acto oficial de concesión de la acreditación de Centro de Excelencia, se produjo en Toledo, con la presencia de el director general de Formación del Sepecam, Eduardo del Valle, el delegado de la Junta en Toledo, Fernando Mora, y los delegados provinciales de Trabajo y Empleo junto a los representantes de los Centros de Formación colaboradores del Sepecam que han sido reconocidos como Centros de Excelencia de Formación para el Empleo.

En el mismo acto se procedió a la firma del oportuno convenio de financiación entre el Excmo. Ayuntamiento de Almansa y la Consejería de Trabajo y Empleo de la Junta de Comunidades de Castilla-La Mancha. Abarca informó, que la especialización del Centro de Excelencia sería en «industrias pesadas».

PROGRAMAS DE FORMACIÓN PARA LA INSERCIÓN LABORAL. La acreditación del CLIPE de Almansa como Centro de Excelencia, significa que en el mismo los alumnos serán formados en esa familia profesional, que abarca oficios desde soldador de estructuras, a calderero industrial u operador de recubrimientos de superficies metálicas, entre otras profesiones.

Según indicó Marta Abarca, la subvención prevista para los años 2006 y 2007 es de más de 177.000 euros, destinados a una previsión de formación de entre 100 y 130 alumnos. Para la concejala socialista de Empleo Marta Abarca, «..., esta acreditación va a suponer la posibilidad de programar con dos años vista, prorrogables en nuevas bianualidades. Se van a llevar a cabo programas de formación dirigidos a la inserción laboral de desempleados, prácticas en centros de trabajo de 100 horas». También existirá formación permanente de trabajadores en activo y se procederá a la formación de personal docente; también que se fomentará la participación de profesionales de las empresas en la docencia, y se permitirá homologar titulaciones a través de la experiencia laboral.

> Según Abarca, la especialización del Centro de Excelencia sería en **«industrias pesadas»**

Según indicó Marta Abarca, a finales del pasado mes de junio comienzó el primer curso de soldador de estructuras metálicas ligeras dirigido fundamentalmente a desempleados. Del mismo modo, se proyecta un curso de carpintería metálica, otro de aluminio y uno de operario de PVC. Para trabajadores en activo también se anuncia formación. Se prevé un curso para la obtención de la homologación en soldadura.

La CAM dispondrá de 1.200 oficinas al terminar el plan de expansión 2006-2008

LUIS BONETE / ALMANSA

Según una nota de prensa que nos ha facilitado la CAM, esta entidad bancaria desarrolla actualmente un plan de expansión, para el periodo 2006-2008, cuyo objetivo es alcanzar 1200 oficinas.

A 31 de diciembre de 2005, la Caja de Ahorros del Mediterráneo ponía a disposición de sus clientes una red de 1002 sucursales, 80 más que al finalizar el ejercicio anterior. La cifra actual es consecuencia del plan de expansión 2005-2006, con el que la Entidad continúa su proceso selectivo de aperturas de oficinas en el ámbito nacional, orientado fundamentalmente a zonas de actuación y segmentos de clientes de importante valor estratégico y mayor potencial de crecimiento.

Al finalizar el nuevo plan de expansión 2006-2008, la CAM, con cerca de 1200 oficinas, estará presente en la práctica totalidad de los municipios de más de 50.000 habitantes.

La actividad se apoya en una red organizada de acuerdo con la estrategia de especialización y diferenciación y diseñada en función de las necesidades especificas de los clientes. Responden fundamentalmente a tres tipos: las universales, las internacionales y las oficinas de empresas, sin olvidar las nuevas oficinas de banca corporativa, las dos primeras abiertas este mes, una en Madrid y la otra en Barcelona. Todas destinadas a dar soporte muy especializado en productos y servicios.

A diciembre de 2005, del total de 1002 oficinas, 871 responden a la topología de oficinas universales o mixtas; 93 son oficinas internacionales; 6 oficinas de representación y 32 oficinas de empresas. Con ellas, la CAM esta presente en todas las Comunidades Autónomas y prácticamente en todas las capitales de provincia.

A diciembre de 2008 la Caja de Ahorros del Mediterráneo dispondrá de 1005 oficinas universales o mixtas; 134 internacionales; 12 oficinas de representación y 39 oficinas de empresas. Con la culminación del nuevo Plan Estratégico 2006-2008, la dirección de expansión de la CAM pasará de 279 oficinas en 2005 a 453 en 2008, lo que representa un incremento del 62 por ciento. La CAM despliega su red de cajeros automáticos y otras maquinas de autoservicio, una de las mejores y más amplia del sistema financiero español, con un parque de más de 1700 unidades. Todas las nuevas oficinas CAM cuentan, al menos, con una unidad disponible para atender un amplio abanico de operaciones tradicionales y otras de demanda reciente, y preparadas para dar servicio en varias lenguas internacionales, europeos o vernáculas.

Sucursal de la CAM en Almansa./L.B.

M.C.D.2022

Animación deportiva en el Paseo Príncipe de Asturias./G.G.

Deporte en estado puro./G.GONZÁLEZ

Cuarenta niños han participado en la IV edición del torneo de minibasket

Se ha disputado en el Paseo Príncipe de Asturias

G. GONZÁLEZ / TOBARRA

El pasado domingo finalizó la IV edición del torneo de minibasket en el que han participado unos 40 niños de entre los 7 y los 11 años, organizado por el Tobarra Club de Baloncesto y disputado en el Paseo Príncipe de Asturias.

Esta cuarta edición se ha disputado durante los dos últimos fines de semana de julio, los sábados y domingos, ante la mayor participación de niños y niñas de entre los 7 y los 11 años. Se trata de un mini campeonato de baloncesto en la calle con el que, según cuenta José Luis Fernández, presidente del Tobarra CB, se pretende «acercar el baloncesto a los más pequeños y a sus familias para conseguir una mayor afición a este deporte en la localidad». El Tobarra CB pretende así dirigirse a todos aquellos niños y niñas que todavía se encuentran cursando primaria y cuya edad coincide con las categorías alevín y benjamín.

La inscripción este año ha alcanzado la cifra de cuarenta niños, divididos en 4 equipos, en función de su edad, «con el objeto de que todos pudieran participar por igual ya que lo importante no era el nivel deportivo individual sino divertirse de la manera más sencilla posible». En la organización del torneo han intervenido unas 20 personas del club de baloncesto. Todos los monitores de la escuela de baloncesto se han encargado de dirigir a los equipos formados en el torneo. Además los propios jugadores y jugadoras de los equipos senior del Tobarra CB han colaborado de una manera u otra en alguna de las 4 jornadas del torneo.

La clausura del torneo se produjo el pasado domingo día 30 de julio, con la presencia del alcalde de Tobarra, David Díez, que mostró su agradecimiento a los niños y niñas por su participación, y al club de baloncesto por su dedicación en la organización de este torneo de minibasket. Con la entrega de los regalos en forma de camisetas, gorras, balones y diplomas se puso fin a la edición 2006 de este torneo «con el objetivo cumplido de la consolidación del evento, dada la participación y el éxito en su celebración».

De esta manera queda asegurada la continuidad del torneo en próximos años, «manteniendo el objetivo básico de la diversión a través de un deporte como es el baloncesto, que goza de muy buena salud en un pueblo pequeño como Tobarra, pero que cuenta con un equipo masculino y otro femenino en categoría senior».

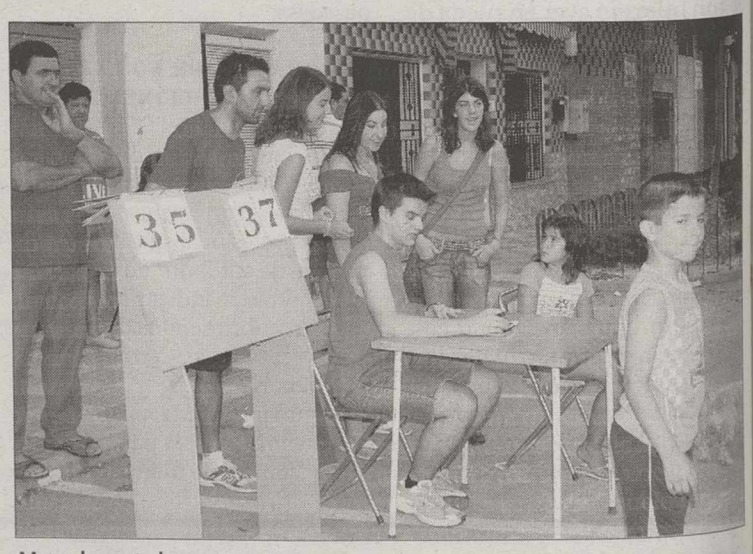

Mesa de anotadores./G.G.

La Junta deniega una subvención cultural para la Semana Santa

G. GONZÁLEZ / TOBARRA

No ha caído muy bien en la nueva directiva de la Asociación de Cofradías, la denegación de una subvención para la Semana Santa tobarreña, por parte de la consejería de Cultura de la Junta de Comunidades de Castilla-La Mancha, por considerar el proyecto «no prioritario». En la resolución del pasado mes de julio, de la dirección general de Promoción Cultural, se adjudican ayudas «para el desarrollo de actividades culturales de interés regional», a distintas asociaciones y ayuntamientos de Castilla-La Mancha para «semanas culturales, certámenes musicales, concursos literarios, encuentros folklóricos, etc.,« y se deniega la ayuda a la Asociación de Cofradías, para la Semana Santa de Tobarra, declarada de interés turístico nacional y regional. Hasta ahora, Cultura venía subvencionando con unos 1.000 ó 2.000 euros para la programación cultural de la asociación, que convoca no uno, sino varios certámenes culturales al año, como los concursos de fotografía, pintura, ensayo, artesanía, etc., algunos de ellos de carácter nacional y con una participación muy destacada; y también organizan diversas exposiciones culturales. Por eso no entienden en la asociación tobarreña, que se concedan ayudas para unos certámenes en otros pueblos, y se desestime la petición local, «por no prioritaria, cuando hasta ahora se ha venido concediendo una pequeña ayuda». La dirección general de Promoción Cultural, también ha desestimado conceder una subvención, por el mismo motivo, a la Unión Musical Santa Cecilia, por lo que en la convocatoria de este año, no ha tenido en cuenta ninguna petición realizada desde el municipio.

AYUNTAMIENTO DE VILLAMALEA

ANUNCIO

ASUNTO: BASES DEL CONCURSO DE ESCULTURA "CIUDAD DEL COOPERATIVISMO"

El Ayuntamiento de Villamalea convoca un concurso de escultura denominado "Ciudad del Cooperativismo", a través del cual pueda seleccionarse una obra que conmemore el reconocimiento que ha recibido este municipio por el espíritu cooperativo de sus ciudadanos y su contribución al desarrollo del cooperativismo.

Cada participante podrá presentar un máximo de dos obras (maquetas a escala, o fotografías o dibujos de la obra).

La entrega de obras se efectuará en las fechas comprendidas entre los días 1 y 31 de octubre de 2006 en las dependencias del Ayuntamiento, Plaza Iglesia, 5.

Se establece un único premio dotado con 3.000 € y la posibilidad de un accésit de 1.500 €.

Las bases del concurso se encuentran en las oficinas municipales, en la dirección indicada, donde podrán dirigirse los interesados para solicitar más información e incluso la obtención de copias de las mismas, así como en el **teléfono 967 48 30 01.**

Villamalea, 26 de Julio de 2006
EL ALCALDE

Albañiles generales, tabiqueros, alicatadores, piseros, caravisteros, electricistas y encofradores profesionales se precisan en importante empresa constructora de Castellón (con mucho volumen de obra). Se ofrece continuidad. Destajo. Buen clima todo el año. Se proporciona alojamiento. Imprescindible documentación legal en España.

TEL.: 964 72 32 48

M.C.D.2022

Pedro Antonio Ruiz Santos presenta el libro de la feria 2006

Los 10.000 ejemplares se están repartiendo ya por los domicilios de Villarrobledo

• El alcalde elogió la publicación que rememora, entre otros personajes, a Cayetano Jiménez, recientemente fallecido, padre de la joven desaparecida Ana Belén Jiménez Armiñana.

TERESA JIMÉNEZ / VILLARROBLEDO

Ayer comenzó el reparto por los domicilios de Villarrobledo del libro oficial de la Feria y Fiestas 2006 en honor a la Virgen de la Caridad que, por tercer año consecutivo, ha editado El mirador de la Mancha S.L que dirige José Miguel Alite, con diseño y maquetación de Interfaz Multimedia, S.L.

El alcalde, Pedro Antonio Ruiz Santos, acompañado del concejal de Cultura y Festejos en el ayuntamiento, Antonio Arribas, elogió el esfuerzo y la dedicación plasmada en la nueva publicación que encabeza un cartel, «sugerente», diseñado por el departamento de Cultura y el organismo autónomo «Miguel de Cervantes».

Con la presentación del libro el alcalde dijo que se dan a conocer la totalidad de los actos y eventos que se van a desarrollar en torno a las fiestas patronales.

Ruiz Santos indicó que se han editado 10.000 ejemplares que, desde ayer, ya se están repartiendo por todos los hogares de la localidad. En el ayuntamiento quedarán más ejemplares para quienes por alguna circunstancia no estuviesen en su domicilio en el momento del reparto.

El alcalde de Villarrobledo comentó que con el libro de la Feria 2006, aparece un pequeño manual que ofrece de manera más simplificada la programación diseñada para las fiestas patronales de este año, «existen algunos pequeños cambios y datos que son incorrectos por circunstancias sobrevenidas al cierre de la publicación con carácter previo a la celebración de las fiestas», añadió.

Ruiz Santos indicó que desde hace cinco años el ayuntamiento cambió el concepto de publicación de la programación de la Feria destacando en su libro oficial, de forma muy breve y a modo de recordatorio, el calendario de algunos eventos ocurridos durante el año anterior: «Es también la oportunidad de recordar a personas que ya no nos acompañan y que eran y han sido muy conocidas en la localidad por la tarea que desempeñaron, así como algunas costumbres de la ciudad que quedan reflejadas en la publicación».

El primer edil en el ayuntamiento manifestó que el libro oficial de la Feria no es un libro de publicidad, aunque la incorpore para costear el importe: «Es un vínculo de transmisión entre la ciudad y sus ciudadanos».

La nueva publicación recoge, entre otras informaciones, un artículo inédito relacionado con la capilla del santísimo Cristo de las Injurias, Moharras, escrito por el historiador ya desaparecido, Virgilio Espinar. En el libro oficial de la Feria se rememora a una de las personas más conocidas de Villarrobledo, Cayetano Jiménez, padre de la joven desaparecida, Ana Belén Jiménez Armiñana, y presidente de la Asociación de Familiares de Desaparecidos de Castilla- La Mancha, que falleció este año después de una larga enfermedad.

> **El pregonero** de esta Feria será **Francisco Pardo**, Secretario de Estado de Defensa

Otros artículos emotivos y poesías de escritores locales como el joven, Miguel Ángel Arenas, y un completo reportaje de antiguas fotografías, completan la publicación del libro de la Feria 2006.

PREGONERO. El alcalde, Pedro Antonio Ruiz, destacó la presencia en la edición del libro oficial de la Feria 2006 del pregonero, Francisco Pardo Piqueras. Un personaje vinculado a la ciudad de Villarrobledo que actualmente ejerce como secretario de Estado de Defensa. Desde sus cargos, dentro de la Junta de Comunidades de Castilla- La Mancha que le llevaron a pasar por distintos estamentos hasta alcanzar la secretaria general técnica de presidencia y después consejero de presidencia, realizó muchas gestiones para lograr importantes logros para la ciudad de Villarrobledo.

Para el alcalde, Pedro Antonio Ruiz, «era el consejero que coordinaba a otros consejeros permitiendo firmar convenios en muchos campos. Era la persona que siempre nos escuchaba y nos ayudaba, por albaceteño y por amistad con nuestro pueblo».

Ruiz Santos hizo referencia otros proyectos en los que Francisco Pardo, desde Madrid, ha contribuido «abriendo puertas» para conseguir un segundo juzgado en Villarrobledo o para que las gestiones de un Registro de la Propiedad se estén realizando de «forma acelerada y positivamente».

RECONOCIMIENTO. Otras gestiones del pregonero de la Feria 2006, Francisco Pardo, para con el municipio de Villarrobledo están relacionados con el proyecto de interconexión con la vía del tren: «Él fue quien abrió los pasos dentro del Ministerio de Fomento. En definitiva, una persona vinculada a Villarrobledo que ha realizado un importante trabajo en la sombra por la ciudad al que queremos reconocérselo en nuestras fiestas patronales», matizó el primer edil.

El ayuntamiento de Villarrobledo ultima durante estos días la preparación de todos los escenarios para la celebración de una nueva edición de la Feria en los espacios de la caseta ferial con actuaciones todas las noches, en la feria de la tapa con actuaciones al medio día, en los jardines municipales y espectáculos infantiles, dentro de la caseta del ferial por la tarde durante todos los días.

DESFILE INAUGURAL. Destacó el primer edil el esfuerzo que los organizadores de la programación de la Feria han realizado este año para la inauguración de las fiestas más importantes de la ciudad que este año contará con un desfile de más de quinientas personas encargadas de ofrecer un gran espectáculo a todos los vecinos de la ciudad.

Representantes de las asociaciones de barrios, bandas y cornetas, espectáculos para los más pequeños y representaciones de vecinos de otras localidades como Caudete, Almansa o Alicante llamarán la atención de los visitantes.

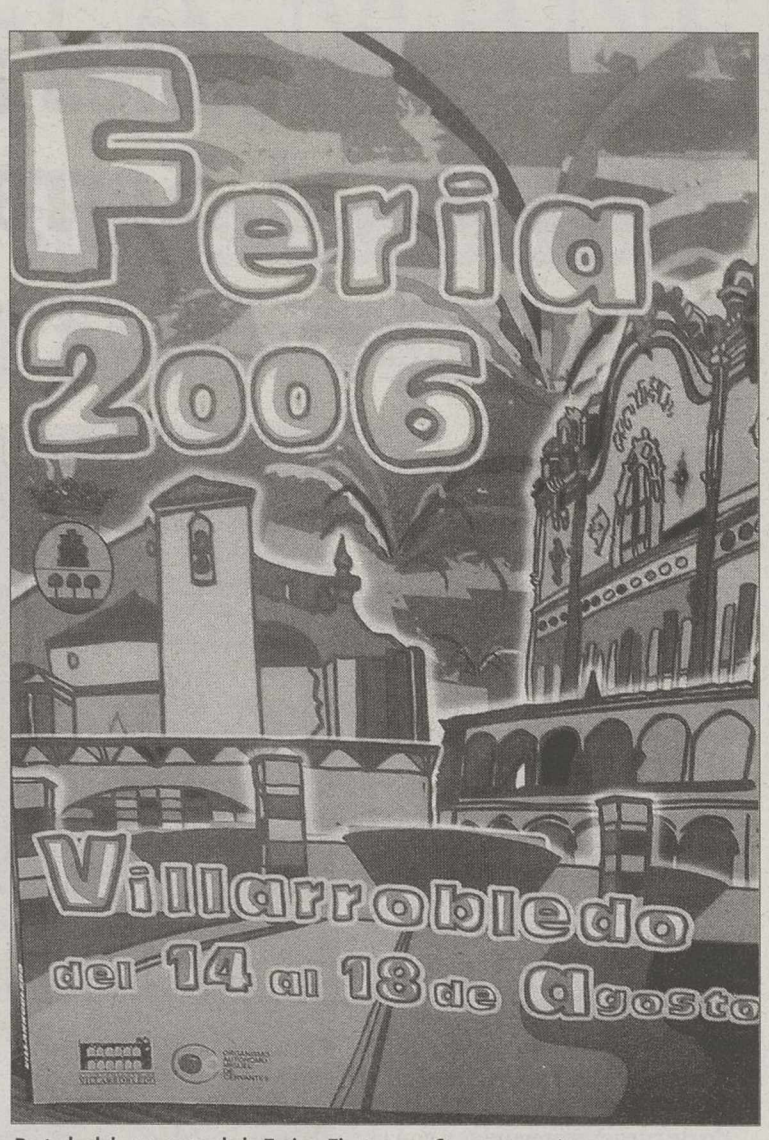

Portada del programa de la Feria y Fiestas 2006. / TERESA JIMÉNEZ

Deportes

La feria deportiva y otros eventos en torno a todas las disciplinas deportivas que se practican en la ciudad serán objeto de interés para todos los ciudadanos de Villarrobledo y visitantes que durante estos próximos días se acercarán al municipio.

Más cerca que la Feria de Villarrobledo se encuentra la celebración del XVI Torneo Internacional de Ajedrez «Ciudad de Villarrobledo» que después de tres años de ausencia se recupera y está previsto que se celebre los días, 5 y 6 de agosto, enfrentando en los tableros a las figuras más relevantes del ajedrez, tanto a nivel nacional como internacional bajo la dirección técnica del Club de Ajedrez de Villarrobledo.

La importante cita con el mundo del ajedrez internacional comenzará el día 4 de agosto con unas simultáneas en las que intervendrá Pia Cramling, campeona de Europa, en la plaza de Ramón y Cajal desde las 20,30 de la tarde.

El XXI Torneo Internacional de Ajedrez «Ciudad de Villarrobledo» tendrá lugar el 5 de agosto en el claustro de la Casa Consistorial con la presencia, entre otros, del maestro internacional de la India, Anand.

El alcalde presentó la programación de la feria 2006. / TERESA JIMÉNEZ

M.C.D.2022

▶ POLÉMICA

El Partido Popular lamenta el espectáculo ofrecido en el Pleno

A. ROMERO / HELLÍN

Mientras se producía la salida de Francisco Ferrando, la concejala del Partido Popular, Sonia Martínez, intentó defender el comportamiento del representante de AGIMI, indicándole el alcalde que no tenía concedida la palabra, además de resaltar Diego García «la unión» que todavía existe entre Ferrando y el Partido Popular.

Ayer, el primer grupo de la oposición remitió un comunicado en el que acusan al alcalde de ostentar en la sesión municipal «una actitud partidista y sectaria en beneficio propio», además de no saber estar «a la altura de las circunstancias, provocando de manera incansable a las concejales del resto de grupos políticos, para después no darles oportunidad de expresar libremente sus opiniones y defenderse de las graves acusaciones y de los insultos que les profirió el primer edil de la ciudad».

«Desde el Partido Popular no entendemos como los concejales de la oposición no podemos hacer uso del derecho de réplica --continuaba indicando el comunicado-- ya que Diego García no nos da la palabra, cuando nos nombra sin parar y nos acusa de falsedades manifiestas, sin dejar que nos podamos defender. Todos aquellos adjetivos que pudieran describir el carácter democrático de las sesiones plenarias en este Ayuntamiento, han sido aniquilados gracias a las malas artes del alcalde».

UNA AVENTURA. «Entrar en el salón de plenos se ha convertido en una aventura que viven los concejales, gracias a la déspota forma de proceder de Diego García Caro, que usa de manera particular y antidemocrática estas sesiones en beneficio propio, pero que los ciudadanos no duden de que nuestros concejales defenderán sus intereses por encima del circo mediático en el que quiere el alcalde que se conviertan las sesiones plenarias».

Tras indicar que «no se imaginan como serán los próximos meses, hasta las próximas elecciones municipales», los representantes del Partido Popular se dirigen a «algún responsable político del Partido Socialista Obrero Español», para que ponga orden en esta lamentable situación, e inste a Diego García «a moderar su extremismo, que en nada beneficia al debate político y el acuerdo que debe presidir las sesiones plenarias».

Dedicarán calles a Juan Andújar, A. Ruescas, J. Serra y el padre Carrillo

El Pleno aprobó por unanimidad la designación de las mismas, tras las propuestas que en tal sentido se realizaron en su momento

• La sesión no estuvo exenta de polémica, ya que nuevamente Francisco Ferrando se marchó de la misma, tras mantener un nuevo cruce de manifestaciones con el alcalde.

La sesión plenaria transcurrió sin problemas durante la primera parte./A. ROMERO

ANGEL ROMERO / HELLÍN

Si en un principio el Pleno ordinario celebrado el pasado lunes transcurrió con absoluta normalidad y muy rápido, habida cuenta de que los temas incluidos en el orden del día no admitían mucha polémica, al final la misma volvió a hacerse presente, teniendo como protagonistas al concejal de la Agrupación Independiente de Isso, Francisco Ferrando y el alcalde de la ciudad, Diego García.

Antes de que llegase el apartado de ruegos y preguntas y con el mismo un nuevo litigio, la Corporación aprobaba el pliego para la enajenación de las parcelas 317 y 318 del polígono 43 del catastro de Rústica, cerca de la pedanía de Cañada de Agra, que se realizará mediante subasta pública y dando a las mismas la utilización de granja escuela. El tipo de licitación quedaba fijado en 220.688 euros, al alza. De esta manera se desea brindar la oportunidad de que se proceda a la creación de este tipo de actividad, relacionada con el ocio, tiempo libre y educación ambiental. El tema contó con aprobación unánime. También se aprobaba, en este caso con la abstención del representante de AGIMI y el voto favorable del resto de grupos, el expediente de reconocimiento de créditos, sobre obligaciones de pago contraídas anteriormente, por un importe global de 24.121,04 euros. Con el apoyo de PSOE y AGIMI, mientras PP e IU se abstenían, la Corporación dio luz verde al nuevo convenio entre el Ayuntamiento y la Asociación de Feriantes de Castilla-La Mancha, que tendrá una vigencia de dos años, más otros dos de prórroga, por una cantidad de 29.000 euros cada anualidad

> La Corporación apoyó de manera unánime la dedicatoria de **nuevas vías públicas**

ASIGNACIONES DE CALLES. La Corporación apoyó de manera unánime la dedicatoria de nuevas vías públicas a la memoria de las personas cuyos nombres habían sido propuestos para tal honor con anterioridad. En este sentido se aprobaba secundar el acuerdo adoptado en la Comisión de Educación y Cultura, por medio del cual se asigna a Juan Andújar Balsalobre, el tramo de calle de nueva apertura, entre las de Obispo Luis Amigó y avenida de Castilla-La Mancha. Al cronista Antonio Ruescas Cano se le dedica una calle de nueva apertura en la U.E. nº 8 A, concretamente el tramo entre las actuales Jacinto Benavente y Calle Murcia. Al recuerdo del abogado Jacobo Serra Martínez se dedicará otra calle de nueva apertura, en la avenida de la Constitución, frente a Turbas de Cuenca. Finalmente a la memoria del religioso José Carrillo se dedica el tramo de calle de la U.E. 1 B, entre las que llevan por nombre Libertad y Batán. De igual manera unánime, la Corporación aprobaba la dedicatoria del nuevo complejo polideportivo de Isso al deportista José Moreno Verdú «Josico», de acuerdo a la propuesta que en tal sentido se realizó en la Comisión de Juventud, Deportes y Participación Ciudadana. También de manera unánime se aprobaba la moción presentada por Izquierda Unida sobre subrogación de trabajadores en las empresas que realicen actividades con el Ayuntamiento, de manera que estos trabajadores cuenten con las condiciones económicas idóneas. Sobre este punto, el portavoz del equipo de gobierno, Fernando Andújar, además de anunciar el posicionamiento favorable ante la propuesta realizada, sugirió que la entidad municipal vigile la forma en que se puedan realizar subcontratas de las obras urbanas que adjudique a determinadas empresas.

Ferrando abandonó el Pleno y acusó al alcalde de mentir

Francisco Ferrando durante su intervención.

Con el apartado de ruegos y preguntas llegaba nuevamente la polémica al Pleno municipal. El primero en intervenir fue el concejal Francisco Ferrando, que solicitó la adopción de mejoras en las actuaciones que se están realizando en la pedanía de Isso, cintando entre las mismas la instalación de acerado en las calles actualmente en obras y la instalación de los cables del alumbrado eléctrico público de manera subterránea en lugar de aérea entre los puntos de luz, que es la forma en que se está llevando a cabo. El representante de AGIMI expuso la necesidad de que los trabajos se llevasen a cabo de una manera correcta y volvió a reiterar la deuda que, según su opinión, se continúa manteniendo con Isso.

En la contestación a sus manifestaciones, el alcalde indicó que «los únicos años en los que no se había hecho nada en la pedanía habían sido los que gobernó el Ayuntamiento el Partido Popular y AGIMI», Ferrando protestó por dicha alusión, cortando la palabra del primer edil a la vez que lo acusaba de «mentiroso», ya que él «nunca había gestionado el Ayuntamiento junto al PP». Diego García continuó incidiendo en el tema, indicando que «incluso algunos concejales del PP en aquél entonces se dejaron humillar ante su comportamiento». Ferrando volvió nuevamente a elevar el tono de sus protestas, terminando por levantarse y mantener un dialogo a gritos con el alcalde, que intentó hacerle desistir en su alocución. El representante de la Agrupación Independiente de Isso siguió mostrando su enfado y llegó a encresparse, mientras se marchaba, con algunas de las personas que se encontraban siguiendo la sesión en el salón de plenos, al parecer por comentarios en los que se le reprochó su actitud.

M.C.D.2022

▶CIUDAD REAL

Más de dos mil personas despiden a la mujer y la niña asesinadas

La localidad de Argamasilla de Alba acudió en masa para dar el último adiós a A.I.O.M y a su sobrina. Los aplausos al paso de los féretros rompieron el silencio que presidió el funeral

• La Junta de Comunidades decidió ayer, en Consejo de Gobierno, autorizar a su gabinete jurídico a personarse en la causa judicial que se abra por los dos asesinatos.

Los vecinos del pueblo no quisieron dejar solos a los familiares en estos duros momentos. / CARLOS SENDARRUBIAS

R. MANOTA / CIUDAD REAL

Sólo el triste tañido de una campana se podía escuchar en la calurosa mañana de ayer en la iglesia de San Juan Bautista de la localidad de Argamasilla de Alba donde se celebró el funeral por A.I.O.M, de 39 años de edad y de su sobrina, que perdieron la vida el pasado domingo tras ser estranguladas por su marido y tío, respectivamente.

Un silencio que chocaba con la gran cantidad de personas congregadas, casi dos mil, para dar el último adiós a las dos víctimas mortales de un terrible suceso que aún tiene conmocionado a todo un pueblo.

El tañido de la campana dio paso a un caluroso aplauso de los argamasilleros, cuando los féretros salieron del funeral oficiado por el párroco Benito Huertas. Esta fue la manera en la que los vecinos de esta localidad expresaron su solidaridad con el dolor manifiesto que expresaron los familiares de las dos víctimas.

Un dolor que en todo momento estuvo atendido por un equipo de psicólogos del Sescam y de una ambulancia del servicio de Emergencia del 112.

Tras el servicio religioso, los habitantes de esta localidad que acudieron a sepelio, no quisieron dejar solos a los familiares en su dolor acompañando al cortejo fúnebre hasta el cementerio de la localidad donde, finalmente, los cuerpos recibieron sepultura, en la más estricta intimidad, ya que así lo habían expresado los familiares en un comunicado de prensa remitido a través del Ayuntamiento.

Entre los asistentes al funeral se encontraban el consejero de Educación y Ciencia, José Valverde; la directora general de la Mujer, Isabel Moya -que es prima de la fallecida-; el alcalde de Argamasilla, José Díaz-Pintado; la coordinadora provincial de la Mujer, Consuelo García Plaza; y el coordinador regional de Izquierda Unida, Cayo Lara, entre otras autoridades.

Precisamente el consejero de Educación, José Valverde, puso voz al sentimiento de todo un pueblo manifestando que las palabras «se quedan cortas para definir la pena y el dolor por esta tragedia», al tiempo que manifestó su cariño y solidaridad con las familias por «estos actos intolerables». También Cayo Lara abogó por que se produzca un cambio en los valores culturales y se profundice en la igualdad entre hombres y mujeres a través de la educación.

Por su parte, la Junta decidió ayer en Consejo de Gobierno autorizar a su gabinete jurídico a ejercitar la acción popular en los procedimientos penales que se abran por los asesinatos.

Con esta son cuatro las veces que la Junta de Comunidades se ha personado en casos de malos tratos en lo que va de año.

▶ OCM DEL VIÑO

Ucaman pide que el dinero para el arranque de viñas sirva para mejorar la competitividad

EFE / TOLEDO

El Consejo Rector de Ucaman ha ratificado su posición respecto a la OCM del Vino y reclamó que el montante presupuestario dedicado al arranque se reoriente a hacer explotaciones más competitivas y rentables.

Ucaman informa de que el Consejo Rector respaldó las propuesta de las cooperativas de la región de que el presupuesto destinado al arranque, aunque sirva para el abandono de la actividad, también debe destinarse a facilitar alternativas viables a los productores que deseen permanecer en el sector.

Plantea en este contexto ayudas destinadas a aumentar la dimensión de sus explotaciones, que las hagan viables y rentables. Asimismo, proponer que en este montante se prevean ayudas compensatorias exclusivas a las bodegas afectadas por un arranque masivo de viñedo.

Por otro lado, considera que la OCM debe contemplar un refuerzo a la competitividad, por lo que el presupuesto tiene servir para fortalecer las estructuras de transformación y comercialización tendentes a la concentración de la oferta y al incremento de la calidad, para reforzar la competitividad del sector.

Según Ucaman, la nueva OCM debe actuar simultáneamente en tres líneas: favorecer el aumento de dimensión de las estructuras empresariales, ayudar a la comercialización y permitir el desarrollo de instrumentos de planificación y de gestión de las producciones.

▶CONSEJO DE GOBIERNO

Aprobada una inversión de 80 millones para gastos sanitarios

LA TRIBUNA / TOLEDO

El Consejo de Gobierno aprobó ayer autorizar un gasto próximo a los 80 millones que se destinarán a gastos sanitarios. De esta cantidad, la mayor parte se destina a los hospitales de Villarrobledo, Almansa y Tomelloso.

Así, para el hospital de Villarrobledo se destinan 18,6 millones; para el de de Almansa 17,1 y 20,6 para el de Tomelloso. En todos los casos se trata de atender a los contratos de arrendamiento operativo de equipamiento informático, material sanitario y no sanitario.

Asimismo, se contemplan gastos de más de 3 millones para contratar las obras de construcción del Centro de Salud de Membrilla y 4,7 millones para las del Centro de Salud 'Albacete 1'.

A instancias de Economía, se aprueba el gasto relativo a la suscripción de un contrato de arrendamiento operativo de equipamiento de alta tecnología para varios centros sanitarios y se da luz verde a un acuerdo, complementario de otro de 2005, por el que se concreta el inmueble a aportar en la ampliación de capital de «Servicios Hospitalarios Generales, SL».

Por otra parte, a propuesta de Sanidad, se dio luz verde a la cláusula adicional tercera para 2006 del convenio de colaboración entre el Sescam y la Diputación de Toledo, que se refiere a la asistencia sanitaria a pacientes beneficiarios del Sescam. Por otra parte, se aprobó el decreto de Presidencia por el que se crean y regulan las comisiones mixtas entre las diputaciones y la Junta para la asunción de centros sanitarios.

El Consejo de Gobierno autorizó a su gabinete jurídico a desistir de dos recursos de inconstitucionalidad, que habían sido interpuestos contra determinados preceptos de la Ley 18/2001 de 12 de diciembre, General de Estabilidad Presupuestaria y de la Ley Orgánica complementaria de la misma.

También se ha autorizado la ampliación del capital social de la empresa pública Instituto de Finanzas de Castilla-La Mancha, S.A. por importe de 6.600.000 euros.

También se autorizó a Medio Ambiente a hacer efectivas las obligaciones económicas del convenio de colaboración suscrito entre la Consejería y la empresa «Gestión Ambiental de Castilla-La Mancha, SA» en materia de protección y regeneración del entorno natural. Igualmente, se aprobó el Plan de Ordenación de los Recursos Naturales de la Serranía de Cuenca y se inicia el procedimiento de declaración del Parque Natural de la Serranía de Cuenca.

CONTRATOS. Asimismo, se autoriza la contratación de los servicios de restauración, limpieza, lavandería, mantenimiento y recepción en la residencia de mayores de Higueruela, en Albacete; y sendos convenios de colaboración con los consorcios provinciales de prevención, extinción de incendios y salvamento de Toledo y Guadalajara para la mejora de la capacidad operativa de los servicios de extinción de incendios.

Por último, se dio el visto bueno a un gasto de más de 3,1 millones para contratar las obras e instalación del Centro de Proceso de Datos en la Consejería de Industria y Tecnología.

M.C.D.2022

AGENCIA Inmobiliaria Tarruella

API: EMILIANO TARRUELLA YAGUE

AGENTE DE LA PROPIEDAD INMOBILIARIA

VENDE PISO. Zona Ramón y Cajal, de 164 m2, salón, 4 dormitorios, 2 baños, aseo, cocina office, garaje y trastero. **Precio: 444.000 Euros.**

VENDE PISO, Zona Parque Sur, de 115 m2m salón. 4 dormitorios, 2 baños, aseo, cocina amueblada, garaje. **Precio: 324.500 Euros.**

VENDE APARTAMENTO. Zona Universidad, de 83 m2., salón, 2 dormitorios, 2 baños, cocina amueblada, garaje y trastero. **Precio: 216.300 Euros.**

VENDE APARTAMENTO. Zona Circunvalación 72 m2., salón, 2 dormitorios, baño, cocina amueblada, garaje y trastero. **Precio: 198.300 Euros.**

VENDE PISO. Zona Luis Badia de 114 m2., salón, 3 dormitorios, baño,aseo. **Precio: 180.300 Euros.**

INFORMACION
Tesifonte Gallego, 14
Entreplanta
Tef. 967 50 55 07

Si busca piso...

chalet...

adosados...

No le de más vueltas. Busque en nuestra Guía Inmobiliaria

SANCHEZ DEL RIO
GRUPO INMOBILIARIO

C/ La Caba Nº 8 Tfno: 967504206
ALBACETE.
: www.sanchezrio.com

Piso en alquiler C/JOSE DE CARVAJAL – ALBACETE; 4 dormitorios, cocina amueblada, aire acondicionado en el salón. Amueblado. Garaje. Seminuevo. **Teléfono: 967/504206** Ref: 00011

Apartamento en alquiler CTRA.DE MADRID – ALBACETE; Nuevo. 2 dormitorios, 2 baños, cocina con electrodomesticos. Exterior. Piscina y pista polideportiva. Muebles nuevos. Garaje opcional. Precio: 500 Euros/Mes **Teléfono: 967/504206** Ref: 00198

Dúplex-ático en venta C/CALDERON DE LA BARCA – ALBACETE; 5 dormitorios, 2 baños, cocina amueblada. Terraza de 34 m2. Amueblado. Exterior. **Teléfono: 967/504206** Ref: 08141

Apartamento en venta C/HELLIN – ALBACETE; Superficie útil: 55 m². 1 dormitorio, cocina amueblada. Trastero y Garaje. Seminuevo. Precio: 156.263 Euros **Teléfono: 967/504206** Ref: 08144

Piso en venta C/JOAQUIN QUIJADA – ALBACETE; 4 dormitorios, cocina amueblada, terraza de 30m2, suelo de Pergo, calefacción, puertas en roble. Reformado. Garaje Opcional. Precio: 213.360 Euros **Teléfono: 967/504206** Ref: 08149

Entreplanta en alquiler C/DIONISIO GUARDIOLA – ALBACETE; Superficie: 60 m². Fachada a la calle. Aseos comunitarios. Precio: 600 Euros/Mes **Teléfono: 967/504206** Ref: 08150

Local en alquiler C/PEDRO COCA (Centro) – ALBACETE; Superficie: 131 m². 2 entradas. Fachadas: 7,35m y 3,80m. Posibilidad de alquiler opción a compra. Precio: 1.563 Euros/Mes **Teléfono: 967/504206** Ref: 08152

Local en traspaso en Parque Sur – ALBACETE; 93 m². Completamente Instalado. Aseos, aire acondicionado con bomba de calor. Terraza todo el año. Precio: 42.000 Euros **Teléfono: 967/504206** Ref: 08118

Chalet en venta urbaniz."Altos de Escucha" – ALBACETE; 1.545 m2 de parcela. Vivienda de diseño. Dos plantas. 250 m². 4 dormitorios, 2 salones. Cochera. Bodega. Piscina. Seguridad privada. **Teléfono: 967/504206** Ref: 08128

Local en alquiler C/BLASCO IBAÑEZ (Zona Centro) – ALBACETE; Superficie: 200 m². Exterior a 2 calles. Precio: 2.000 Euros/Mes **Teléfono: 967/504206** Ref: 07933

Dúplex-ático en venta C/OCTAVIO CUARTERO – ALBACETE; 150 m² útiles. 5 dormitorios, cocina oficce con electrodomesticos, salón con chimenea. Terraza de 60m2. Trastero. Garaje. Suelo de Pergo, aire acondicionado en toda la vivienda. Amueblado. 1ªCalidad. **Teléfono: 967/504206** Ref: 08116

ALBACETE INMOBILIARIA API

ALBACETE INMOBILIARIA

- ALQUILER DE CASAS RURALES
- TASACIONES Y VALORACIONES
- PARTICION DE HERENCIAS

- SE ALQUILA TERRENO.
8.000 m2., en Ctra. Jaén, para vehículos, materiales construcción, etc.

- SE ALQUILAN Y VENDEN NAVES DE NUEVA CONSTRUCCIÓN.
Y 2ª mano en Polígono Industrial Campollano. Se venden naves en Camporroso de 300 m2, 500 m2, y 1.000 m2

- SE VENDE PISO C/ ROSARIO
6º con ascensor, cocina amueblada, salón, baño, 3 dormitorios, calefacción central, comunidad de 90 €. Reformado.
220.571,46 €.
(36.700.000 Ptas.)

- SE VENDE: CARRETERA DE MADRID
1º Con ascensor, cocina amueblada, salón, 3 dormitorios, baño, calefacción individual gas, garaje, aire acondicionado por bomba de calor-frío. Suelo de cerámica, puertas de roble, climalit.
234.000 €.
(39.934.324 Ptas.)

- SE VENDE. PASEO DE LA CIRCINVALACION 1º con ascensor, 120 m2. útiles, cocina, salón, 4 dormitorios, baño, aseo, armarios empotrados, claefacción individual, garaje, trastero, calidades buenas, antigüedad sobre 12 años.
276.465,56 €.
(46.000.000 Ptas.)

- SE VENDE RIOS ROSAS
Piso 105 m2. útiles, ascensor, cocina con terraza acristalada, salón, 5 dormitorios, 2 baños, calefacción central, garaje, comunidad de 100 €.
263.543,8 €.
(43.850.000 Ptas.)

- SE VENDE LOCAL C/CRUZ
Semi-acondicionado, 87 m2. útiles, aseo, placa de carruaje.
150.253 €.
(25.000.000 Ptas.)

- LOCAL VENTA ZONA FABRICA DE HARINA
De 150 m2. útiles, acondicionado.
240.413,51 €.
(40.000.000 Ptas.)

Mayor, 67
Tlfs. 967 / 52 34 00
ALBACETE

VILLODRE&MIRANDA S.L.U.
Asesores Inmobiliarios
Abogados
C/ Franciscanos, nº 14
Albacete - Telf.- 967 66 98 19
967 66 98 16

COMPRAMOS SOLARES A CAMBIO DE OBRA

VENTA DE GARAJES, LOCALES Y SOLARES EN TODAS LAS ZONAS DE ALBACETE. CONSÚLTENOS PRECIOS.

PLAYA, APARTAMENTOS EN TODA LA COSTA ESPAÑOLA. PRECIOS BARATISIMOS

- ALQUILERES EN TODAS LAS ZONAS DE ALBACETE, ¡¡¡¡BARATISIMOS!!!!. ¡CONSÚLTENOS!

AVENIDA RAMÓN Y CAJAL ESQUINA PADRE ROMANO, 95 m2 útiles, cuatro dormitorios, cocina amueblada con lavadero, dos baños completo, dos terrazas (una en el salón y otra acristalada en un dormitorio), tres armarios empotrados, ascensor, trastero y garaje.
REF. 3320
294.495,33 Euros
(49.000.000 Ptas.)

CARRETERA DE JAEN, piso de 78 m2 útiles y 98 m2 construidos, tres habitaciones, dos cuartos de baño completos, cocina amueblada con electrodomésticos, patio de 40m2, calefacción individual, ascensor y trastero. Seis años de antigüedad.
REF. 3398
225.379,54 Euros
(37.500.000 Ptas.)

ZONA FERIA, piso de 78 m2, tres habitaciones, cocina reformada con galería, un cuarto de baño reformado, calefacción individual. Ascensor por aprobar.
REF. 3392
165.758,40 Euros
(27.579.877 Ptas.)

PISO EN BARRIO SAN PABLO, 90 m2, tres habitaciones, cocina amueblada con galería al patio de luces, un cuarto de baño, calefacción individual, muy poca comunidad. Para entrar a vivir
REF. 3208
153.738,90 Euros
(25.580.000 Ptas.)

PISO ZONA PARQUE SUR, 153 m2, cuatro habitaciones, cocina amueblada con lavadero, dos cuartos de baño, calefacción, ascensor y garaje.
REF. 3404
338.225,57 Euros
(56.276.000 Ptas.)

PISO ZONA CIRCUNVALACION. 90 m2, tres habitaciones, cocina amueblada con electrodomésticos, dos cuartos de baño, terraza de 120 m2, calefacción individual, trastero, ascensor y garaje.
REF. 3402
319.776,90 Euros
(53.206.400 Ptas.)

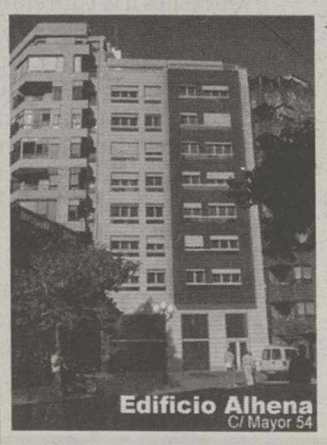

Promolosa
Promociones Inmobiliarias

Local disponible en Alquiler en edificio de nueva construcción.

Excelente ubicación

Adecuado para cualquier actividad

Información: C/ Mayor 38

PLAYA, GOLF, NATURALEZA, PARQUE TEMÁTICO,...

NUEVA PROMOCIÓN de apartamentos en **Torreblanca** (Castellón).

LAS NEREIDAS

DESDE 135.000 €

URBADESA
Telf.: 967 512 571

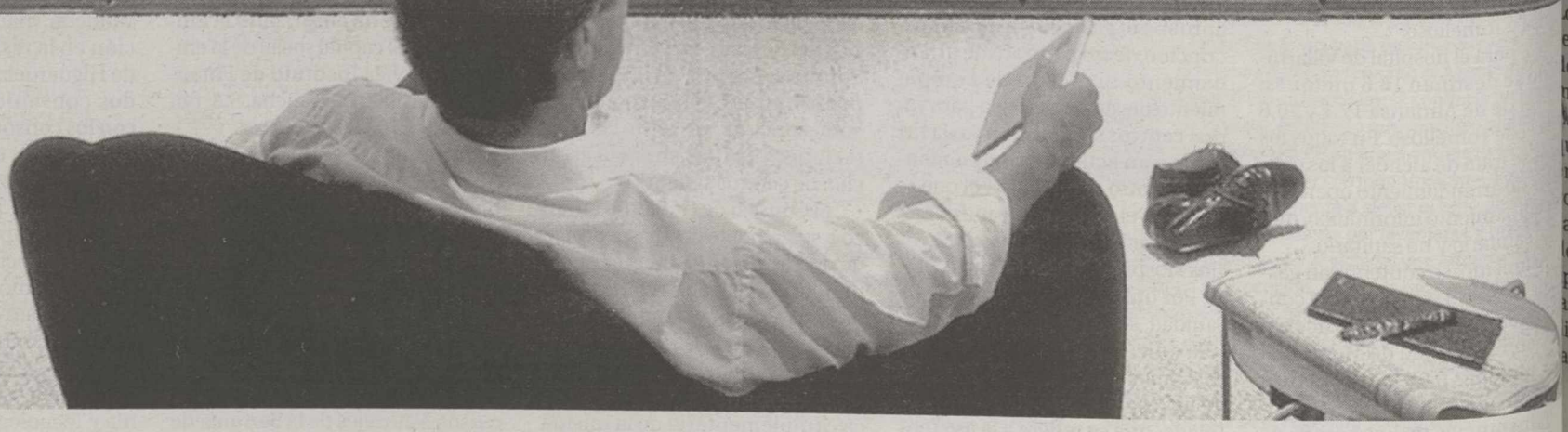

© PUBLIKé?

M.C.D.2022

POLÍTICA

Barreda liderará la Conferencia nacional que definirá el programa electoral del PSOE

Este encuentro tendrá lugar en Madrid los días 15,16 y 17 de septiembre y reunirá a las diferentes federaciones socialistas del país

Los socialistas castellano-manchegos han presentado en torno a 80 enmiendas al documento marco presentado por ejecutiva federal del partido.

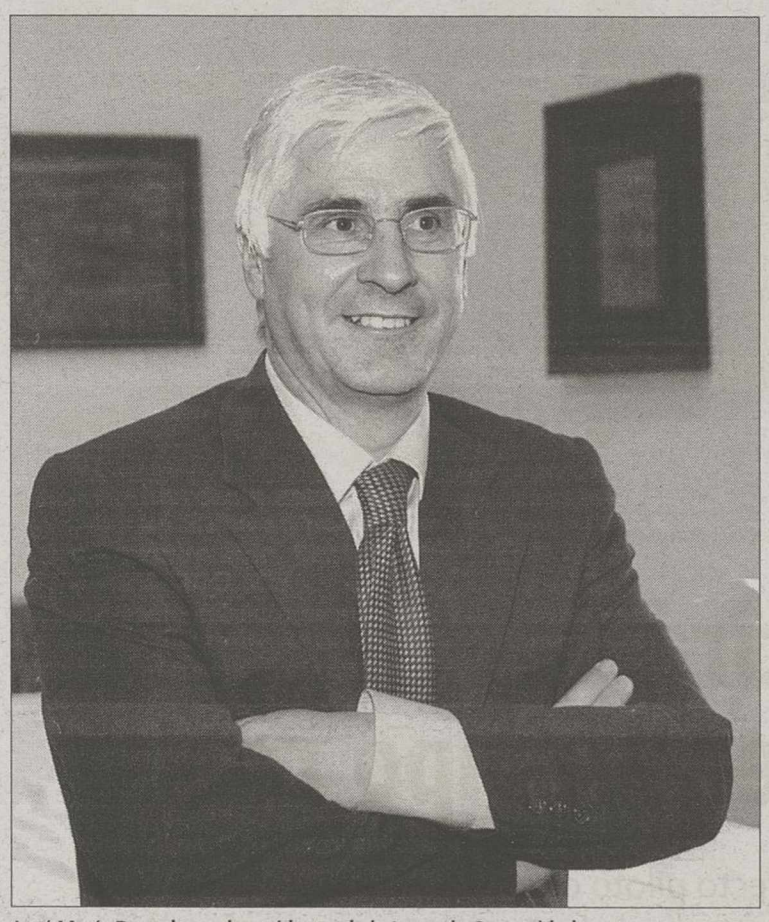

José María Barreda es el presidente de la Junta de Comunidades. / A.RUIZ

.S.RUBIO / TOLEDO

El presidente de la Junta de Comunidades y secretario regional del PSOE, José María Barreda, presidirá la próxima Conferencia Política socialista, que se celebrará en Madrid entre el 15 y el 17 de septiembre. Un encuentro que tendrá como principal objetivo definir el programa electoral del PSOE para las elecciones autónomas y locales del próximo año.

En este sentido, el secretario de Organización de los socialistas castellano-manchegos, Patrocino Gómez, explicó ayer a La Tribuna que la elección de José María Barreda para ocupar la Presidencia de este encuentro «es el detalle más claro del apoyo de la ejecutiva federal del partido, y del PSOE de toda España, al presidente de la Junta».

80 ENMIENDAS REGIONALES. Asimismo, Gómez avanzó que Castilla-La Mancha ha presentado en torno a 80 enmiendas al documento marco elaborado por la ejecutiva federal con motivo esta Conferencia Política. Unas «propuestas» que giran en torno a los beneficios de la autonomía política, la mujer y la gestión del agua y que, en líneas generales, son reflejo «del discurso que estamos manteniendo en Castilla-La Mancha».

El Comité regional del PSOE concretó estas propuestas y designó a los representantes de Castilla-La Mancha en este encuentro socialista el pasado día 1 de julio.

Cabe destacar que la gestión del agua como tal no es uno de los puntos incluidos en el documento marco presentado por la ejecutiva federal del PSOE, aunque en él sí se hace referencia a los problemas que genera el desarrollo urbanístico sobre el «ciclo hidráulico».

Pasando ya al ámbito territorial, en este texto se afirma que «los socialistas no compartimos ni entendemos las actitudes obstruccionistas y retrógradas que la derecha plantea frente a los distintos procesos de reforma estatutaria».

Desde la sede de Ferraz se apuesta un «proceso de actualización del Estado de las Autonomías, de ampliación del autogobierno, y de garantía de los intereses generales y de la solidaridad, llevado a cabo con los valores constitucionales del consenso, el respeto a los procedimientos establecidos y la aceptación de la pluralidad».

Por último, en política de género el PSOE subraya que «las mujeres son todavía una minoría en los niveles superiores de los Gobiernos» y, más aún, en la dirección de las empresas.

Los muertos en las carreteras de la región descienden un 25%

MARTA CANSECO / TOLEDO

Los muertos en las carreteras de la región descendieron el mes pasado un 25 por ciento respecto al mismo mes de 2005, según datos de la Dirección General de Trafico, que indican que por primera vez en la historia julio ha finalizado con menos de 300 muertos en las carreteras españolas. También reflejan que en el primer mes de aplicación del permiso por puntos las víctimas mortales han descendido un 18 por ciento en comparación con julio de 2005.

El mes pasado, Galicia, Canarias y Aragón fueron las comunidades que incrementaron el número de muertos respecto al año anterior; Islas Baleares, Extremadura y La Rioja registraron la misma cifra y en todas las demás descendieron los fallecidos, destacando Castilla y León y el Principado de Asturias, con 19 y 15 muertos menos, respectivamente. En Castilla-La Mancha, hubo 8 víctimas mortales menos en julio, con 24 fallecidos en las carreteras frente a 32 en el mismo mes de 2006. Estos fallecidos han pasado así de representar el 9,36 por ciento del total nacional al 8,60 por ciento. La mayor siniestralidad de la región se sigue dando en Toledo, donde, no obstante, los 13 muertos en 11 accidentes ocurridos en julio del año pasado se han reducido a 9 en 7 accidentes. En Ciudad Real ha habido 4 accidentes y 4 muertos, uno menos en cada apartado que el año pasado, mientras que en Cuenca se han contabilizado un accidente menos y un muerto menos que en julio de 2005, al igual que en Guadalajara. En Albacete, se han producido dos accidentes menos y dos muertos menos.

BREVES

AUTOMÓVILES

Aumentan un 5,1% las matriculaciones en el mes de julio

■ Las matriculaciones de turismos alcanzaron las 154.757 unidades durante el pasado mes de julio, lo que supone una reducción del 5,1% en comparación con el mismo mes de 2005, informaron ayer las asociaciones de fabricantes (Anfac), concesionarios (Faconauto) y vendedores (Ganvam). Así, Castilla-La Mancha registró un aumento del 5,1% de las matriculaciones, respecto al mes anterior. En los siete primeros meses del año, las ventas de turismos se situaron en 954.672 unidades, un 1,9% menos que de enero a julio del ejercicio precedente. En relación con estas cifras, el mercado automovilístico en su conjunto desciende un 3,6% durante el mes de julio, con 167.449 unidades y también se reduce un 1,2% en el acumulado del ejercicio, con 1,03 millones de unidades.

ENERGÍA

Iberdrola aumenta un 22% su potencia renovable, hasta los 4.000 MW

■ Iberdrola aumentó en el primer semestre del año un 22% su potencia instalada en energías renovables, hasta alcanzar los 4.004 megavatios (MW), informó ayer la compañía. En los últimos doce meses ha instalado 724 MW, con lo que ya cuenta con 3.672 MW eólicos. El parque de generación renovable de la compañía que preside Ignacio Sánchez Galán está presente en 12 comunidades españolas, entre ellas Castilla-La Mancha. En los últimos seis meses ha instalado en España los parques eólicos de Luzón Norte y Escalón , en Castilla-La Mancha y otros en Castilla y León y en La Rioja. Las instalaciones renovables de Iberdrola alcanzaron una producción de 3.998 millones de kilovatios hora entre enero y junio, lo que supone un incremento del 15%.

JUVENTUD

El Injuve firma convenios con CLM, Murcia y Andalucía para promover la emancipación

■ Los jóvenes castellano-manchegos, murcianos y andaluces ya pueden beneficiarse del «Programa de Emancipación Joven» y de la «Red de Espacios para la Creación Joven» del Instituto de la Juventud de España (Injuve) con información, asesoramiento, acompañamiento y apoyo para que puedan optar a un proyecto autónomo de vida, gracias a los convenios firmados con sus gobiernos autonómicos. El programa de emancipación contará con un servicio del área de empleo y otro para vivienda e irá dirigido a jóvenes entre 16 y 35 años.

TRÁFICO

Los conductores de Castilla-La Mancha han perdido 6.680 puntos con el nuevo carné

EUROPA PRESS / TOLEDO

El director general de Tráfico en Castilla-La Mancha, Francisco Javier Caparrini, señaló ayer que desde la entrada en vigor del carné por puntos, el pasado 1 de julio, los agentes de tráfico han realizado 1.984 denuncias a los conductores de la región por infracciones graves o muy graves, que han supuesto la detracción de un total de 6.680 puntos.

En Toledo, los agentes de la Guardia Civil han realizado 515 denuncias, que han supuesto la pérdida de un total de 1.888 puntos. En Albacete, se realizaron 584 denuncias con la detracción de 1.834 puntos y en la provincia de Guadalajara hubo 350 denuncias con la pérdida de 1.209 puntos.

La provincia que menos denuncias ha recibido desde la entrada en vigor el carné por puntos ha sido Cuenca, con 237, que han supuesto la resta de 357 puntos. Por último, en Ciudad Real ha habido 238 denuncias y 799 puntos.

VELOCIDAD Y CINTURÓN. Las infracciones que más han cometido los conductores en la región se deben, sobre todo, a exceso de velocidad, motivo por el que 359 personas han sido denunciadas por no llevar puesto el cinturón de seguridad. La conducción bajo los efectos del alcohol ha sido otra de las infracciones más comunes, como lo indican las 258 denuncias por este motivo. Asimismo, conducir mientras se habla por el teléfono móvil o realizar adelantamientos peligrosos han supuesto 248 y 126 denuncias, respectivamente.

NUEVAS TECNOLOGIAS

CLM, región donde más creció el acceso a Internet hasta junio

LA TRIBUNA / TOLEDO

Castilla-La Mancha ha sido la comunidad en la que más ha crecido el acceso a Internet, con un incremento del 15% en los primeros seis meses del año respecto al mismo período del año anterior, tal como indica el último medidor de acceso a Internet elaborado por el Estudio General de Medios, destacó ayer la Junta en nota de prensa.

Según el consejero de Industria y Tecnología, José Manuel Díaz-Salazar, «estamos en el buen camino para converger con las comunidades más adelantadas en el uso de las nuevas tecnologías». La Junta afirma que la penetración de Internet en la región es superior al 36%, muy cerca de la media nacional, que está en el 36'8%.

M.C.D.2022

▶MEDIO AMBIENTE

El vehículo está dotado con una antena parabólica conectada al Hispasat, Internet, visores de información cartográfica y una impresora. / FOTOS: YOLANDA LANCHA

El Hispasat permitirá saber dónde están los retenes en tiempo real

La Junta y Tragsa han puesto en marcha un proyecto piloto que posibilitará desplazar el centro de operaciones a pie de fuego y distribuir mapas de la situación entre los forestales

• El 60% de los retenes ya dispone de un sistema de posicionamiento, que también se ha instalado en toda la maquinaria. El primer vehículo de coordinación estará en Toledo.

Los mapas permiten localizar la ubicación exacta de los retenes y la maquinaria.

S.R.NOMBELA / TOLEDO

Es una experiencia piloto pero existe la disposición de expandirla a toda la Comunidad Autónoma. El Gobierno regional y la empresa Tragsa, por imperativo de las Cortes regionales tras la Comisión de Investigación sobre el incendio ocurrido el año pasado en Guadalajara, han decidido poner lo último en nuevas tecnologías e Internet al servicio de la campaña contra incendios.

Así, por un presupuesto de dos millones de euros, la empresa Tragsa pondrá a disposición de CLM un vehículo de apoyo dotado de comunicación vía satélite, conexión a Internet y visores de información cartográfica, que será trasladado «a pie de fuego» cuando las circunstancias así lo requieran. Tragsa cumple así con el compromiso adquirido con la Administración regional de mejorar y reforzar su capacidad de actuación y respuesta en la lucha contra los incendios.

El consejero de Medio Ambiente, José Luis Martínez Guijarro, que asistió ayer en Toledo a una demostración práctica de cómo funciona este vehículo, explicó que la intención es lograr que «el técnico en extinción de incendios disponga en el lugar del suceso de todas las herramientas de la misma manera que si estuviera en el centro de operaciones provincial, con acceso a Internet, a todos los datos de la Consejería, y con la posibilidad de imprimir aquellos documentos que sea necesario distribuir entre los diferentes medios».

De este modo, el vehículo está dotado de una antena parabólica conectada al Hispasat que permitirá conocer el lugar exacto y la posición de cada uno de los retenes y la maquinaria a tiempo real y de forma permanente.

Para ello, según explicó la coordinadora de vehículos de coordinación de Tragsa, Cristina Alférez, se ha incorporado a todas las máquinas adscritas a los servicios de extinción castellano-manchegos un sistema de localización GPS que también permite el intercambio de información y de datos y su integración en el visor cartográfico.

Lo mismo se ha hecho ya con el 60 por ciento de los retenes, a los que se les ha proporcionado un sistema de posicionamiento GPS con transmisión de su posición a través del teléfono móvil GPRS.

VISOR CARTOGRÁFICO. Por su parte, el visor cartográfico ha sido diseñado con información gráfica básica del territorio y específica para determinados tipos de emergencia, disponiendo, así, de cartografía específica desde donde se puede obtener diferentes tipos de información gráfica como ortofotos con capa superpuesta de infraestructuras, modelos de combustible, red viaria y puntos de agua.

EN TOLEDO. Como experiencia piloto, la Junta de Comunidades ha optado por incorporar de momento un vehículo y ver como funciona el sistema. Cristina Alférez apuntó que estará parado en la base de Toledo aunque se podrá poner en funcionamiento en cualquier momento y en cualquier lugar de la Comunidad Autónoma donde sea necesario.

En definitiva, se trata de acabar con uno de los principales problemas que se presentan en los grandes incendios como es la comunicación entre las distintas partes que intervienen en la extinción así como facilitar la tarea de los trabajadores forestales que en muchos casos no conocen el territorio por el que se están moviendo, lo que, en muchas ocasiones, agrava el problema.

Castilla y León es otra de las Comunidades Autónomas que ha decidido adquirir un aparato de estas características en esta campaña de extinción, y, según Alférez, se ocupará de cubrir todo el área noroeste de España.

CLM ha sufrido en lo que va de año 460 incendios con 1.100 hectáreas quemadas

S.R.N. / TOLEDO

Castilla-La Mancha ha sufrido en lo que va de año un total de 460 incendios que han arrasado una superficie total de 1.100 hectáreas de terreno. Estas cifras, según avanzó ayer el consejero de Medio Ambiente y Desarrollo Rural, José Luis Martínez Guijarro, suponen, comparándolas con años anteriores, un aumento del número de fuegos pero una reducción de la superficie afectada ya que se trata de una décima parte de la media arrasada en los diez últimos años.

Martínez-Guijarro aseguró que esto pone de manifiesto que la capacidad de respuesta inmediata del dispositivo de la campaña de extinción y prevención de incendios «está funcionando muy bien» en la Comunidad Autónoma, aunque, añadió, no hay que bajar la guardia.

En este sentido, el consejero de Medio Ambiente aprovechó para hacer un llamamiento a la prudencia de todos los ciudadanos» para que «cada vez que se acerquen a disfrutar del medio natural extremen las precauciones porque estamos en la época de más alto riesgo del año por las condiciones meteorológicas, la sequía y el tremendo calor de estos días».

Guijarro hizo estas declaraciones ayer en Toledo al presentar un vehículo de coordinación que incorpora las nuevas tecnologías a la lucha contra incendios.

«Si no llueve no se va a poder trasvasar agua ni para beber»

S.R.N. / TOLEDO

El consejero de Medio Ambiente y Desarrollo Rural, José Luis Martínez Guijarro, advirtió ayer que si continúa sin llover va a ser imposible derivar agua incluso para beber al Levante español pues las reservas de los embalses de la cabecera del Tajo están rozando la raya de los 240 hectómetros cúbicos, «por debajo de la cual la ley prevé que no se puede trasvasar».

Apuntó, que esta situación viene «a darnos la razón» cuando frente a las peticiones reiteradas de otras partes del territorio de trasvases de agua, la Junta de CLM pedía prudencia porque se podía estar poniendo en riesgo el abastecimiento humano no sólo de la cuenca cedente sino del Levante. «Esto tiene que hacer reflexionar a mucha gente», dijo Guijarro quien añadió que «tenemos que aprender que es necesaria una gestión más racional del agua».

M.C.D.2022

LAS MIGAS

No hace tanto que la presencia de codornices en tierras de Albacete resultaba frecuente

ARMAS

Con el tiempo, y cada vez con más experiencia, se alcanza el arma que mejor nos va

ESCUELA DE CAZA

Curso de Especialista en Control de Predadores previsto para el mes de septiembre

Concurso de pesca «Peña El Valle» en el pantano de Alarcón

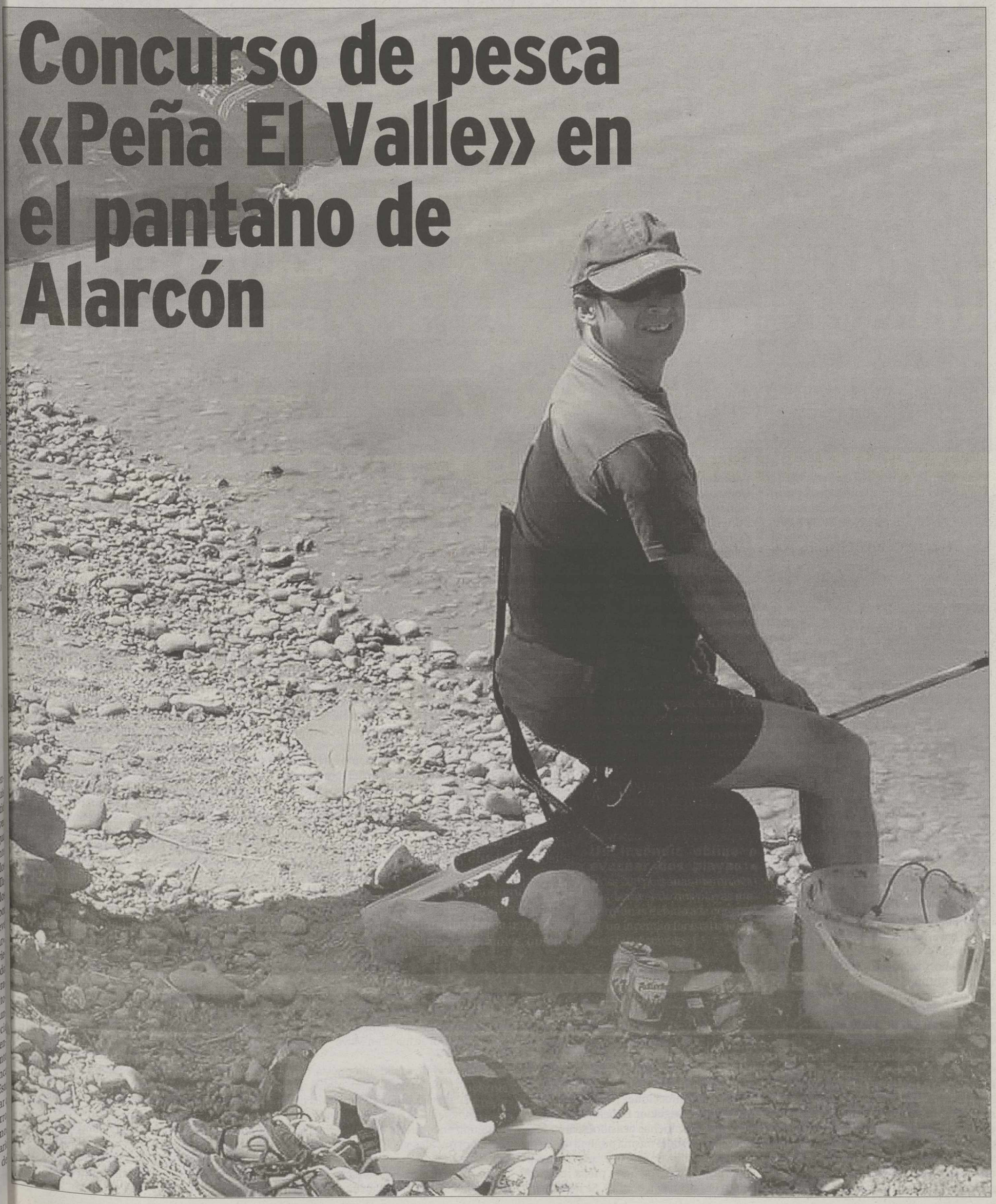

M.C.D.2022

LAS MIGAS

Hace algún tiempo, en este lugar...

ALFONSO JORQUERA

La codorniz ya no es lo que era. No hace tanto que la presencia de codornices en tierras de Albacete resultaba frecuente y recurrente en tiempo de hastío, propio de las fechas en que nos encontramos. Pero ya no, salvo en ciertos lugares, pocos y escondidos.

El cambio agrícola en el norte de África, históricamente dedicado, en el mejor de los casos, al secano y ahora al regadío de grandes extensiones de terreno, ofrece a esta ave rechoncha, de pequeño tamaño, todo el alimento que necesita, modificando, a juicio de algunos expertos, su instinto migratorio haciéndose más sedentarias. No es la primera vez que lo digo. Es más, me repito en los mismos términos año tras año.

Esto no significa nada que nos deba preocupar en cuanto a su censo, pues en absoluto se encuentra en peligro de extinción ni de ningún otro tipo, es solo que no llegan tantas hasta Albacete como en tiempos pasados. A lo expuesto hay que añadir, que en su periplo migratorio, las que se encuentran en Albacete, están haciendo uso del cómodo «transporte» que proporcionan los fuertes vientos que soplan en nuestra provincia, lo que hace suponer que la media veda que está a punto de comenzar (el próximo día 15), no sea de las mejores que se hayan conocido en cuanto a codorniz se refiere.

La codorniz, las que queden, las podemos encontrar en zonas de campo abiertas, donde existan cultivos de cereal, mejor si aún están frescos o en terrenos de hierba no muy alta. Su alimentación es básicamente vegetal, basada en semillas y brotes tiernos que en ocasiones acompaña de insectos. Es solitaria, agrupándose sólo durante el celo o para iniciar la migración. El ciclo reproductor comienza entre los meses de Abril a Junio, llegando los machos a perder la vida en feroces luchas por conseguir la posesión de las hembras, que realizan una sola puesta por temporada con una media de 10 huevos cada vez, alcanzando incluso los 14 y los incuban por un periodo de tiempo en torno a los 20 días. Construyen los nidos en pequeñas depresiones que ofrece el terreno y que cubren, mimetizan con restos de vegetación. Los pollos son muy precoces y pronto siguen a su madre, alimentándose de larvas de insecto.

Son capaces de volar a los 20 días de nacer, aunque no es la forma de desplazarse que más les gusta. Los machos se diferencian de las hembras a simple vista por la mancha negra que tienen en el pecho, de forma alargada, a modo de corbata. Otra diferencia destacable son las abundantes manchas pardas y negras de las hembras. Por lo demás, las de ambos sexos, disponen de una garganta blanca, con una mancha negra en forma de ancla. La caza de la codorniz es para cazadores pacientes, presentándose como la ideal para educar perros nuevos, a ser posible con la asistencia de uno más experimentado. La presencia del perro para la caza de la codorniz, en estos tiempos es imprescindible, pues como ya hemos comentado, la escasez en los campos de Albacete de las mismas, hace necesaria la ayuda del can.

El momento del día idóneo es al alba o en el ocaso; a primera hora de la mañana, con la fresca o a última hora de la tarde, casi sin sol, pues entre horas, la codorniz se «aplasta» entre las matas, buscando el frescor que proporciona la sombra de los rastrojos y es muy difícil (salvo que la pisemos), que nos delate su presencia por muy próximos que de ella nos encontremos.

El sistema de defensa que utiliza la codorniz es el de la casi «invisibilidad», pues adapta su aspecto al del terreno en que se encuentra. Cuando no queda más remedio, la codorniz levanta un vuelo rápido y corto, para nada más caer al suelo, apeonar en distintas direcciones con el fin de despistar a su perseguidor. Debemos tener presente que en muchas ocasiones, la codorniz saltará desde la misma puntera de nuestras botas y no antes; un disparo precipitado destrozara la pieza hasta el punto de hacerla incobrable. Se recomienda cartucho de octava, novena o décima. La Tórtola Común y Paloma Torcaz comparten el protagonismo de la media veda con la codorniz, ofreciendo jornada de máxima satisfacción a los que saben cazar adecuadamente a estas esquivas aves de temporada. Ambas se cazan desde un apostadero, normalmente instalado en un lugar cercano a donde comen y beben y para hacerse con ellas, además de cazador, has de ser un experto tirador, por los quiebros inesperados que realizan mientras vuelan.

La tórtola es fácil verla en cultivos de girasol o maíz; las palomas en medio de los bancales de cereales ya segados, donde encuentran semillas, frutos e insectos, base de su alimentación. La tórtola, al igual que la codorniz, es un ave migratoria, que pasa el invierno en África, por Mauritania, Senegal, Gambia, etc., e igualmente que ocurre con la codorniz, el cambio del secano al regadío en el norte de África, ha modificado su conducta, facilitándose su estancia en tierras magrebies en perjuicio de las peninsulares.

El paso primaveral hacia la península lo hacen por el Estrecho de Gibraltar, aprovechando los días con el aire en calma o con viento de levante, que las empuja hasta la costa con el mínimo esfuerzo, para volver a África entre la segunda quincena de Agosto y el mes de Septiembre. Comen trigo, cebada o centeno que queda derramado en el suelo tras el paso de las cosechadoras. Según se acercan a la costa, también comen moluscos pequeños. Son gregarias y acuden con «puntualidad británica» cada día y a la misma hora a sus comederos. El periodo reproductor se inicia en Mayo y termina en Agosto.

Entre dos y tres pollos por puesta, compartiendo su tutela los dos miembros de la pareja. Su nido es muy liviano y está construido por pequeños palitos entrelazados, pudiendo encontrarlo en encinares, pinares, alcornocales y hasta en arbustos de gran tamaño.

Los pollos nacen dos semanas después de la puesta y permanecen en el nido durante tres más. Mientras que la tórtola es el pájaro del amor, por la conducta que mantiene la pareja durante el celo, la paloma torcaz es el pájaro de los ariscos, por el recelo que demuestra en todo momento ante la presencia de los humanos. La torcaz es la mayor de todas las palomas que hay en la península ibérica, en cuanto a tamaño se refiere, y se la reconoce fácilmente por la desproporcionada relación que guarda su cuerpo con relación a la cabeza. Presenta unas manchas blancas a ambos lados del cuello y en la parte superior de las alas.

Su plumaje es gris azulado en el dorso y algo mas claro en su parte inferior, con tonos granates en el pecho. Tanto el pico como las alas son rojizas y su colorido es igual en miembros de distinto sexo. Cría de Abril a Agosto e incuban ambos progenitores durante 17 días. Son alimentados de lo que popularmente ha venido a llamarse «leche de paloma», elaborada en el buche de los adultos para los más pequeños. Para cazar torcaces se ha de utilizar la forma más antigua y tradicional: desde puntos estratégicamente escogidos a lo largo de su trazado migratorio.

Sin embargo, no se sabe si será el azar o la ciencia de estas aves, las que ponen en el camino del cazador los fuertes vientos, la lluvia o las nieblas, que cada una por si sola, dificultan en extremo la práctica de la caza. También pueden utilizarse reclamos o cimbeles, que simulan a otras palomas comiendo o descansando y que invitan a las demás a que las acompañen, momento que escoge el cazador para disparar.

La mejor hora para apostarse es la primera de la mañana, especialmente entre las nueve y media de la mañana y las once, aunque el paso de la paloma se puede producir en cualquier momento del día. Resulta fundamental camuflarnos convenientemente, pues la paloma nos elude si nos encuentra. Otro dato a tener en cuenta por su singular importancia es el tener presente la distancia a la que dispararemos al pájaro.

M.C.D.2022

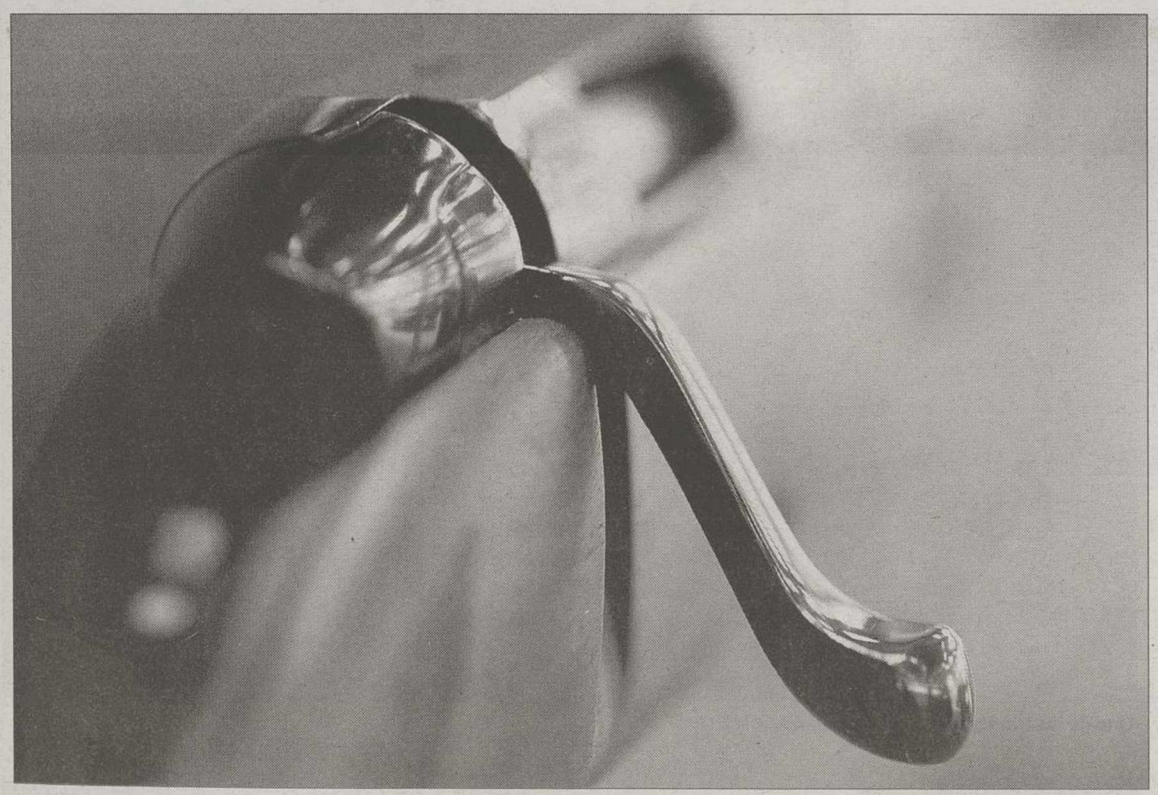

Los perfeccionistas primero eligen un tipo de rifle./LA TRIBUNA

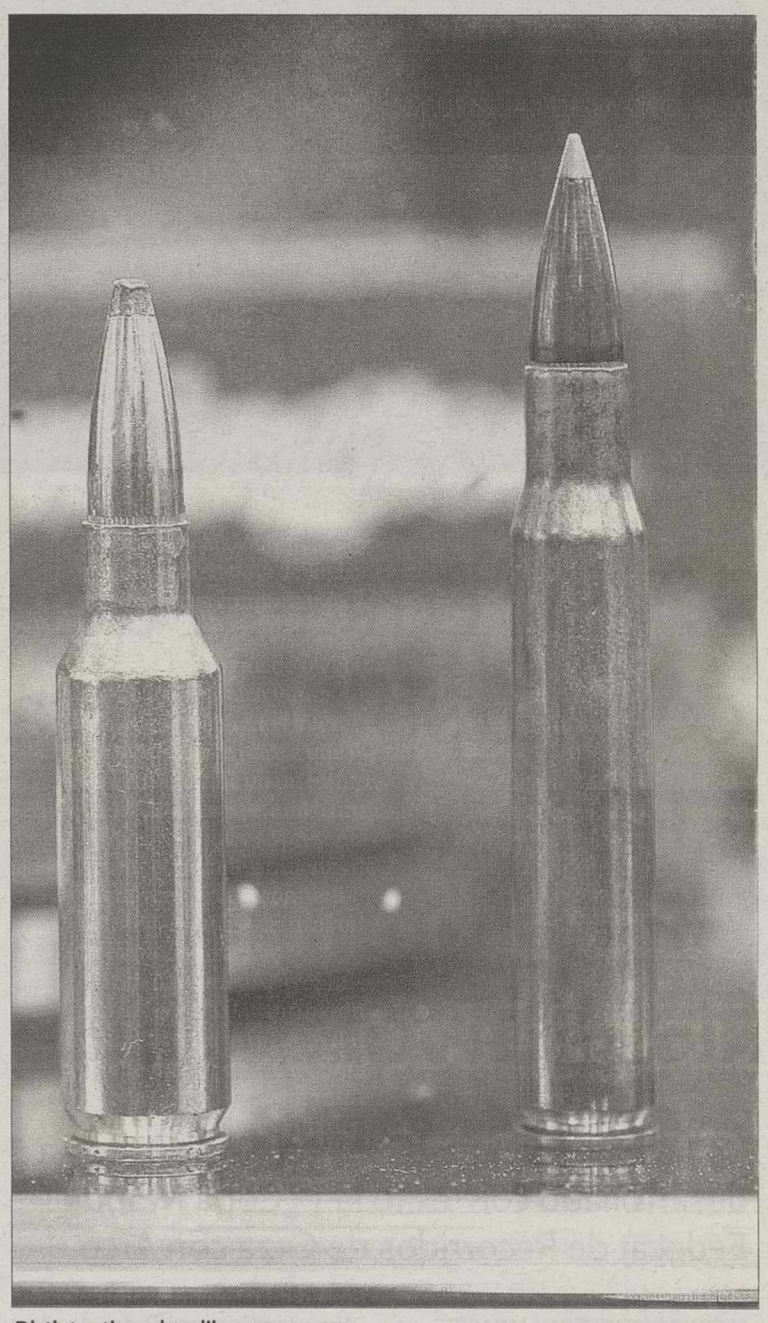

Distintos tipos de calibre./LA TRIBUNA

Según la **modalidad** de caza a practicar, el rifle debe elegir **cartucho**

No se dispara igual en batida que en rececho o espera nocturna • En la caza un tiro un poco arriba o abajo es irrelevante; mata igual

ALFONSO JORQUERA / ALBACETE

Con el tiempo y cada vez con más experiencia, se alcanza el arma que mejor nos va. Nada que ver con aquella que nos encaramos la primera vez, con más ilusión que piezas abatidas y normalmente, en compañía de ese amigo que entiende de armas -aunque no sepa más que uno-.

Casi debíamos afirmar que es el arma quien nos escoge a nosotros y no al revés. Los cazadores perfeccionistas o los que cazan con gran cantidad de precisión, afirman que primero eligen un tipo de rifle y después es el arma quien decide que cartucho disparará. Efectivamente es así. No es lo mismo un rececho de alta montaña o una espera nocturna que un tiro de montería.

Un detalle a tener en cuenta es el paso de estría. Este decide y mucho. La caza no es el tiro de precisión.

En la caza un tiro un poco arriba o abajo es irrelevante; mata igual. Pero para centrar con garantías, mejor hacer cacahuetes en el blanco que tiros dispersos.

Esto como en todo, un perfecto equilibrio de todos y cada uno de los componentes de un arma de caza conlleva a un correcto manejo, cualquiera que sea la circunstancia, el lugar, los elementos y tantos factores como queramos añadir para alcanzar lo que de ella pretendemos. El peso de un arma de caza y su distribución son factores de vital importancia, que condicionan su funcionamiento y la precisión del tiro.

Son estos detalles que deberá tener en cuenta el comprador de un arma de estas características, pues el peso de la misma y el equilibrio que con ella se alcanza inciden en nuestra puntería y en que nos encontremos cómodos al disparar o no y, en este último caso, sin dudas, erraremos el disparo. Cuando el peso del arma esta mal repartido, se provoca de forma inevitable la perdida del equilibrio.

MÁS ACONSEJABLE. No significa que el arma esta mal hecha, sino que quizás no es la más aconsejable para nosotros, por nuestra constitución, costumbre de disparo, vicios de encare, etc.

> El peso de un arma de caza así como su distribución son **factores de vital** importancia

Una persona menuda, un joven, debe adecuar el arma a estos detalles, tanto en el calibre a escoger como al tamaño del arma.

El centro de gravedad en un arma de caza es tan importante que, si no se encuentra en su sitio correcto, el disparo nunca irá donde queremos. Si se encuentra demasiado atrás los tiros serán altos mientras que si se encuentra adelantado, irán abajo. Otro factor importante en el peso y equilibrio del arma radica en la utilización que vaya a tener.

No es lo mismo una escopeta para tirar al plato que para una batida de jabalíes.

La primera, será pesada y recia, pues disparará miles de disparos a lo largo de su vida, en series prolongadas, mientras que la segunda, debe ser ligera, pues se transportará largas distancias a cuestas y los disparos, escasos, por lo que no se exige del arma una robustez especifica. Para la caza menor en general ocurre lo mismo, al ser escasas las piezas, nos veremos obligados a caminar durante largo rato en su busca; una escopeta pesada nos agotaría enseguida.

La caza no es el tiro de precisión. /LA TRIBUNA

Escopeta pesada

El afianzamiento de una escopeta pesada en el hombro y cara del cazador o tirador es mucho más firme que si se trata de un arma ligera. Aunque parezca paradójico, resulta más cómodo disparar munición fuerte (incluso mágnum) en una escopeta de mucho peso que en una que no. Incluso en escopetas ligeras resulta incomoda la munición de gramaje medio, sin embargo con una escopeta de cierto peso, disparar munición de hasta 32 gramos, no molesta al cazador ni lo golpea en el momento del disparo, resultando un tiro agradable, certero y sin problemas de hombro durante horas. Concluyendo podemos afirmar que la escopeta ideal para caza o tiro es la que puede mantenerse en equilibrio sobre su eje de apertura, en la bisagra de la bascula y se escogerá entre dos modelos de igual peso y equilibrio el que nos resulte más manejable, más rápida a nuestras ordenes, la que nos ofrezca más estabilidad. A. J.

M.C.D.2022

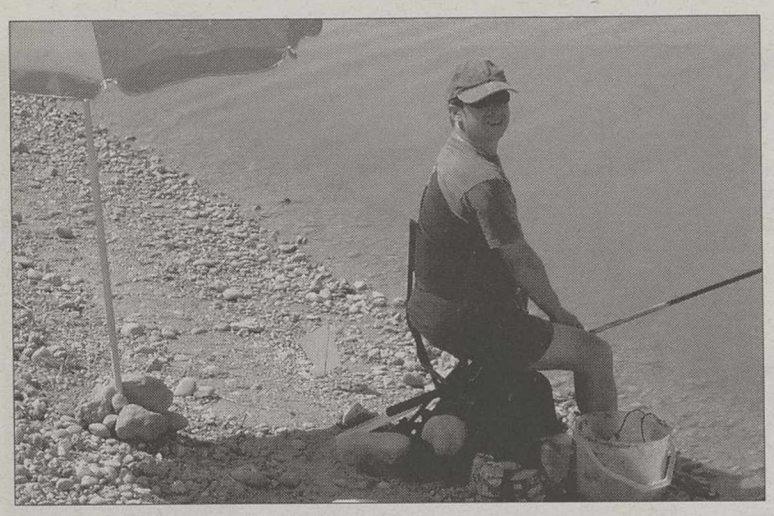

Un momento de la competición./ALFONSO J.

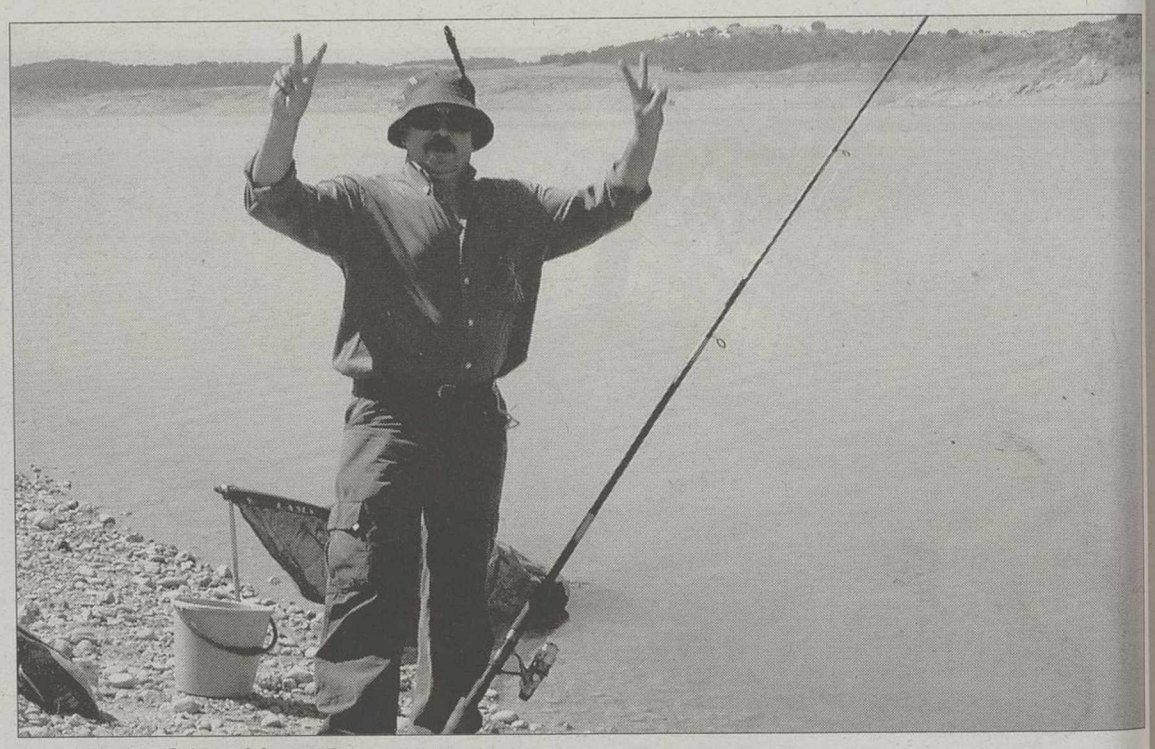

Uno de los triunfadores del concurso./A. JORQUERA

XVIII edición del concurso de pesca «Peña El Valle» en el pantano de Alarcón

En la finca La Lapa (Guillena-Sevilla), se ha desarrollado con éxito la 1ª Copa Mundial Fedecat de Recorridos de Caza con Arco

Un momento de la entrega de premios./A.J.

ALFONSO JORQUERA / ALBACETE

Hace dos fines de semana se celebraba en el pantano de Alarcón, la XVIII edición del concurso de pesca El Valle.

Hasta el citado pantano se desplazaban cerca de 30 participantes, socios y amigos de la peña que fuera fundada hace 18 años por Roque Martínez y Manuel Rueda. Surge como consecuencia de la afición por la pesca deportiva de un grupo de amigos con sede en el bar El Valle, sito en el polígono de Campollano de Albacete.

Hubo premios hasta el séptimo clasificado y para el pez mayor. Las clasificaciones quedan como sigue:

1.- Julián Santaolalla
2.- El Peluco
3.- Valentín el panadero.

Consecuencia de la **afición por la pesca deportiva** de un grupo de amigos con sede en el bar El Valle

CAZA CON ARCO. El pasado fin de semana, en la finca La Lapa (Guillena-Sevilla), se ha desarrollado con gran éxito la 1ª Copa Mundial Fedecat de Recorridos de Caza con Arco, dentro del Programa de los Juegos Mundiales Sevilla 2006, en una competición patrocinada por asociación para la Promoción Exterior de Sevilla - NO&DO y Fedecat.

La prueba contó con la participación de arqueros españoles de diversas Comunidades Autónomas, entre ellas, Andalucía, Extremadura, Castilla y León, Castilla-La Mancha, Madrid, Valencia, Navarra, Galicia y La Rioja.

En nota de prensa se indica que se desarrolló sobre seis propuestas diferenciadas de caza, para la fase clasificatoria y tres más para la fase final.

Fueron unas propuestas de caza con tiros de extrema dificultad, en las que los arqueros demostraron su alta preparación en la competición.

Los premios fueron entregados por Andrés Gutiérrez Lara, Presidente del Consejo Mundial Fedecat y de la Real Federación Española de Caza; Dolores Boa, Subdirectora de la Asociación para la Promoción Exterior de Sevilla -Sevilla/2006- Juegos Mundiales; María del Pilar Sánchez-Cosgalla Rubio, Delegada de Competiciones de Arco de la Real Federación Española de Caza; Antonio Rebollo Lián, Delegado de Caza con Arco de la Real Federación Española de Caza; Jon Olabarrieta Bolumburu, Delegado de Jueces de Competición de Arco de la Real Federación Española de Caza y Manuel Gómez Parrilla, delegado de Arco de la Federación Andaluza de Caza.

Curso de Especialista en Control de Predadores previsto para septiembre

El coordinador Técnico del Curso será Alejandro Honrubia, doctor en Biología y entre los profesores que impartirán materias se encuentran Jorge Bernad Danzberger

ALFONSO JORQUERA / ALBACETE

Durante los próximos días 23 y 24 de septiembre de 2006, se celebrará en Albacete en el Curso de Especialista en Control de Predadores.

Este curso se enmarca dentro de la programación ofrecida por la Escuela Española de Caza y está dirigido a todos los Vigilantes de Coto de Castilla la Mancha, Guardas Particulares de Campo, Gestores Cinegéticos, Titulares de Cotos y a todas aquellas personas que deseen asistir al mismo.

Las plazas de asistencia serán limitadas y se reservarán por riguroso orden de pago de la inscripción preceptiva y cuyo importe será alrededor de 120 euros aproximadamente.

En nota de prensa llegada hasta esta redacción, se indica que el Coordinador Técnico del Curso será Alejandro Honrubia, doctor en Biología y entre los profesores que impartirán materias se encuentran Jorge Bernad Danzberger, abogado y asesor jurídico de la Real Federación Española de Caza.

José Luis Garrido, anterior director de la Escuela Española de Caza. Francisco Palomares, biólogo de la Estación Biológica de Doñana. Emilio Virgos, de la Universidad Rey Juan Carlos.

Juan Carlos Blanco, biólogo y coordinador del Plan de Gestión del Lobo. Pablo Ferreras Andrés, biólogo del Instituto de Recursos y Estudios Cinegéticos. Jesús Herranz, de la Universidad Autónoma de Madrid. Carlos Otero Muerza, Gerente de RENATUR y Jorge Lozano, de Seo Bird Life.

El curso está organizado por la **Escuela Española de Caza,** a través de la Delegación de Albacete

El Curso que está organizado por la Escuela Española de Caza, a través de la Delegación Provincial de la Federación de Caza de Castilla la Mancha en Albacete, cuenta con la colaboración de la Consejería de Medio Ambiente de la Junta de Comunidades de Castilla la Mancha y su Delegación Provincial de Albacete.

Para cualquier tipo de información e inscripciones, se ha de contactar con el teléfono 967-52 25 79 los lunes, martes y jueves desde las 18 a las 20 horas, o bien al teléfono 629-33 86 94

M.C.D.2022

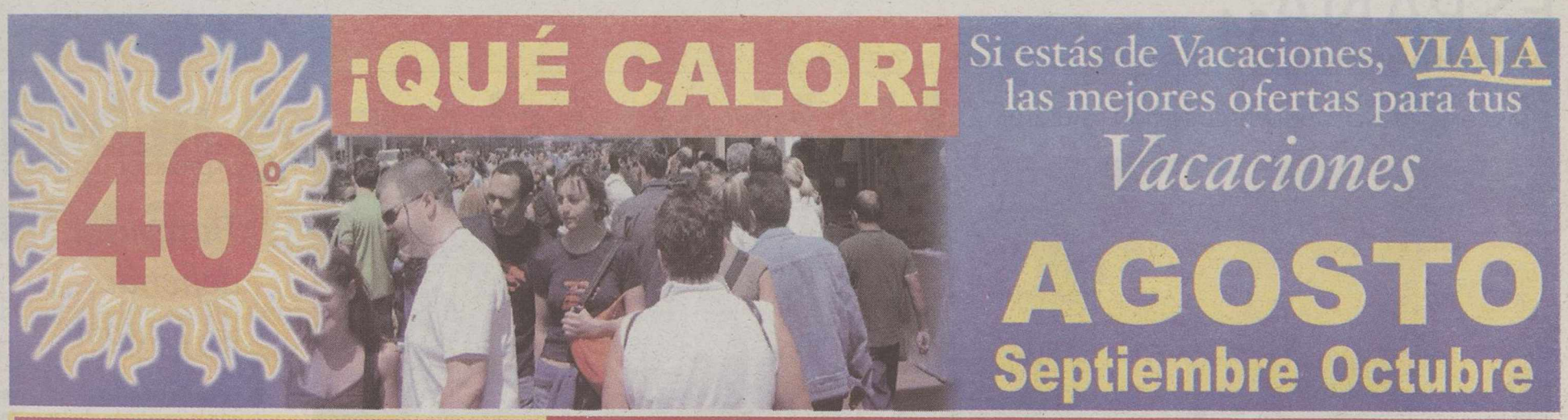

2 x 1

TÚNEZ Salida Agosto: 4 · 8 días / 7 noches

CIRCUITO ISLA DE DJERBA Pensión Completa	413€
H. Abou Nawas Boujaafar **** Media Pensión	373€

OFERTAS

TENERIFE Salidas AGOSTO: 28,29,30 y 31

Aptos. La Carabela ???	Media Pensión	332€
Aptos. Teide Mar ???	Pensión Completa	408€
Hotel Aguamarina Golf ****	Media Pensión	425€

Canarias

Tenerife — 8 días / 7 noches

Salidas Agosto: 9,10,11,14,15,16,17,18,21,23,24,28,29,30 y 31
Septiembre: 1,4,5,6,7,8,9,11,12,13,14,15,16 y 18

		Del 09/08 al 24/08	Del 28/08 al 18/09
Apth. Lavaggi ***	M.P.	375€	357€
Aptos. Vigilia Park ??	M.P.	375€	397€
Apth. La Quinta Park Suites ****	M.P.	475€	427€
Apth. Las Águilas ****	M.P.	480€	466€

Lanzarote — 8 días / 7 noches

Salidas 29 y 30 de Agosto
Bungalows Playa Flor ?? Media Pensión **340€**

Salidas Agosto: 9,15,22 ,29 y 30
Septiembre: 5,6,9,10,12,13,16 y 17

		Del 09 al 22/08	Del 29/08 al 17/09
Aptos. Don Paco Castilla ??	M.P.	450€	422€
	P.C.	495€	469€
Hotel Playaverde ****	A.D.	590€	525€
	M.P.	685€	608€

Fuerteventura — 8 días / 7 noches

Salidas Agosto: 14,21,24,28,30 y 31
Septiembre: 4,6,7,10,11,13,14,17 y 18

		Del 10 al 24/08	Del 28/08 al 18/09
Apto. Caleta Garden ?	M.P.	330€	362€
Club Hotel Oliva Beach ***	T.I.	595€	646€

La Palma — 8 días / 7 noches

Salidas Agosto: 15,23,29 y 30
Septiembre: 6, 9,12,13 y 16

		15 y 23/08	Del 29/08 al 16/09
Hotel Sol La Palma ****	M.P.	589€	405€
Apth. Las Olas ***	M.P.	465€	547€

Baleares

Ibiza — 8 días / 7 noches

Salidas Agosto:5,6,7,10,12,13,14, 17,19,20,21,24 y 31; Septiembre: 3,4

		Del 05 al 24/08	03/09	04/09
Hotel Marco Polo ***	M.P.	535€	356€	310€
	P.C.	595€	394€	350€
ClubHotel San Remo ****	A.D.	605€	407€	366€
	M.P.	632€	430€	390€
Hotel Club Mare Nostrum ***	M.P.	622€	318€	326€
	P.C.	690€	356€	366€
Aptos Playa Sol ???	A.D.	488€	257€	264€

Salidas del 05 al 24 de Agosto
8 días / 7 noches Media Pensión
Apth. San Marino/ Diana*** **395€**

Menorca — 8 días / 7 noches

Salidas Agosto: 5,12,19 y 28
Septiembre: 2,4,9,11,16,18,23,25 y 30

		Del 05 al 19/08	Del 28/08 al 30/09
Club Hotel Sur Menorca ***	M.P.	617€	433€
	T.I.	748€	552€
Aptos. Son Blanc Cottage ???	M.P.	450€	391€

Caribe

9 días / 7 noches · Todo Incluido

CANCÚN · RIVIERA MAYA

Hoteles ****/***** TODO INCLUIDO **757**

Salidas: Agosto: 8, 12, 14, 15, 19, 22 y 29
Septiembre: 2, 4, 5, 9, 11, 12, 16, 18, 19, 23, 25, 26 y 30
Octubre: 2, 3, 7, 9, 16 y 23

	5-28/08	29/08-23/10
Hoteles **** / *****	999	757
Hoteles RIU *****	-	799
H. Occ. Allegro Playacar ****	1099	849
H. Sandos Caracol Beach *****	1199	849
H. Sandos Gala Playacar *****	1299	899
Occ. Grand Flamenco Xcaret *****	1349	999

PUNTA CANA · PLAYA BÁVARO

Salidas: Septiembre: 6, 11 y 13
Hoteles ****/***** **599**

Salidas : Agosto: 28 y 30 ; Septiembre: 4
H. Occ. Allegro Punta Cana **** **799**

Salidas : Agosto: 9,10 y 17
H. Occ. Grand Flamenco ****SUP
H. Sirenis Tropical Suites ***** **999**

JAMAICA

Salidas : Agosto: 7,21 y 28 ; Septiembre: 4,11,18 y 25
Octubre: 2,9,16,23 y 30

H. Royal Decameron Club Caribbean ***SUP

07/08	21/08	Del 28/08 al 18/09	Del 25/09 al 30/10
1395€	999€	899€	665€

Hoteles Riu *****

—	1100€	999€	999€

Túnez

Hammamet — 8 días / 7 noches

Salidas Agosto:7,11,14,18 y 21
Septiembre: 1,4 y 8

		Del 07 al 21/08	Del 01 al 08/09
H. Abou Nawas Hammamet ***	M.P.	575€	377€
H. Vincci Lella Baya ****SUP	M.P.	674€	520€
Hotel Sofitel Saphir ***** (Hab vista al mar)	M.P.	742€	500€

Sousse — 8 días / 7 noches

H. Abou Nawas Boujaffar ****	M.P.	584€	425€
Hotel Riadh Palms **** (Hab vista al mar)	T.I.	705€	550€

Port El Kantaoui — 8 días / 7 noches

H. Mercure Diar Al Andalous ****SUP	M.P.	645€	490€

Circuito Todo Túnez — 8 días / 7 noches

Hoteles ***SUP /****/***** Pensión Completa
Visitando: Túnez, Port El Kantaoui, Sousse, Monastir, Kairouan, Gafsa, Nefta, Tozeur, Douz, Matmata, Gabes, El Djem.

Del 07 al 21/08 **642€** Del 01 al 08/09 **519€**

Circuito Isla de Djerba y Oasis Saharianos — 8 días / 7 noches

Hoteles ****/***** 3 P.C. + 3 M.P.
Visitando: El Djem, Gabes, Djerba, Matmata, Douz, Chott El Djerid, Tozeur, Sbeitla, Kairouan.

Del 07 al 21/08 **653€** Del 01 al 08/09 **516€**

Precios en euros por persona en habitación doble válidos para salidas desde Madrid en las fechas indicadas. Incluye: avión ida y vuelta, traslados, estancia en los hoteles y régimen indicado, seguro y asistencia. Tasas, gastos de gestión y suplemento por incremento de combustible no incluidos. Informate de precios para las fechas de tus vacaciones asi como para salidas desde otros aeropuertos. Ofertas válidas para reservas efectuadas a partir del 02/08/06. Algunos de estos hoteles tienen su categoría en trámite. Descuentos ya aplicados. A.D.: Alojamiento y Desayuno, M.P.: Media Pensión, P.C.: Pensión Completa T.I.: Todo Incluido.

902 30 60 90 www.marsans.com

M.C.D.2022

LAS CONSECUENCIAS DE LA DECLARACIÓN DE TREGUA

El 'lehendakari' Juan José Ibarretxe saluda al obispo donostiarra, Juan María Uriarte, después de la misa que el prelado ofició ayer en la Basílica de Loyola. / EFE

El obispo de San Sebastián reclama «generosidad» para hablar con ETA

Monseñor Uriarte, que se muestra esperanzado por el destierro del terrorismo del País Vasco, aboga por que «ni la crispación, la impaciencia o la indiscreción» impidan la paz

• El 'lehendakari' Ibarretxe anuncia que en agosto continuarán los contactos políticos para preparar el nacimiento de la mesa de partidos, pero descarta que se les dé publicidad.

AGENCIAS / AZPEITIA

La Iglesia tampoco quiere quedarse al margen del proceso abierto tras la declaración de tregua de ETA y, por boca de uno de sus máximos representantes en el País Vasco, el obispo de San Sebastián, Juan María Uriarte, afirmó ayer que la paz requiere como elementos «básicos e imprescindibles» la «generosidad» y la «altura de miras». El prelado, que se mostró esperanzado en un final feliz que destierre definitivamente el terrorismo de la región, abogó por que «ni la crispación, ni la indiscreción, ni la impaciencia, ni el derrotismo, ni el pugilato por el protagonismo, ni las ambiciones electorales» impidan conseguir que «lo que hoy parece posible sea una realidad en un día no muy lejano».

Uriarte manifestó tales deseos durante la misa que ofició en la Basílica de Loyola, en la localidad guipuzcoana de Azpeitia, con motivo de la festividad de San Ignacio.

A la ceremonia acudieron el *lehendakari*, Juan José Ibarretxe, y varios miembros del Ejecutivo vasco, que escucharon al obispo señalar que «ninguno es dueño de la verdad completa».

En tal sentido, Uriarte se preguntó si es que «¿acaso no estamos llamados a converger, por encima de nuestras divergencias en la construcción del bien superior de la paz?» y pidió, acto seguido, que «la pasión que fácilmente enciendan las cuestiones políticas no nuble nuestra lucidez ni menoscabe el anhelo superior de una paz que esperamos y de la que todos somos, en nuestra medida, responsables».

AGOSTO SERÁ UN MES HÁBIL. Por su parte, Juan José Ibarretxe aseguró que en agosto las formaciones vascas seguirán manteniendo contactos discretos, y confió en que la mesa de partidos pueda estar en marcha «en la segunda parte del año».

No obstante, el *lehendakari* consideró que sobre las condiciones y características de este organismo no se debe debatir en los medios de comunicación porque, a su juicio, «en el momento en el que pongamos en marcha el foro no puede ser para fracasar, sino para alcanzar acuerdos políticos».

«Debemos acertar en dar la palabra al pueblo y abrir canales de participación desde el primer momento para que la sociedad aporte desde el inicio del proceso y no sólo al final», sentenció Ibarretxe.

Parot, medio siglo más

La Audiencia condena al etarra por asesinar al general Lago

OTR-PRESS / MADRID

La Audiencia Nacional condenó ayer a 50 años de cárcel a los etarras Henri Parot y Juan Lorenzo Santiago *Txikierdi*, por el asesinato, en noviembre de 1982, del general Víctor Lago Román, jefe de la División Acorazada Brunete.

El tribunal considera a ambos autores de dos delitos de atentado contra la autoridad con resultado de muerte y asesinato frustrado, al tiempo que les impone el pago de 500.000 euros a la familia del general Lago y 278.800 euros a los allegados de su chófer, Juan Carlos Villalba González.

La sentencia considera probado que *Txikierdi* planeó el atentado contra el militar durante un encuentro en el sur de Francia en la casa de Parot, junto al resto de integrantes del *comando francés*. El 4 de noviembre de 1982 dos de los terroristas allí reunidos localizaron el coche oficial del general, que era conducido por el soldado de reemplazo Villalba González y, cuando la motocicleta de los etarras les alcanzó, dispararon varias ráfagas contra los ocupantes del automóvil, matando al general e hiriendo gravemente al chófer, cuyo testimonio ha sido la principal prueba de cargo para lograr ahora la condena contra Parot y *Txiquierdi*.

EL FUTURO DE LOS PRESOS

Batasuna defiende a 'Txapote'

La formación ilegalizada cree que la conducta chulesca de García Gaztelu no supone un desprecio a las víctimas, sino que tan sólo se trata de «reivindicar su lucha como etarra».

Batasuna no puede olvidar de un plumazo tantos años de servicio a los intereses terroristas y, pese a que todo apunta a que en un futuro inmediato será de nuevo una formación legal y se presentará a las elecciones, muchas de sus declaraciones contradicen de raíz las esperanzas en su democratización.

Sin ir más lejos, ayer mismo los *abertzales* afirmaron que la actitud arrogante del ex jefe militar de ETA Xabier García Gaztelu *Txapote* ante los tribunales no es «un desprecio a las familias y víctimas». A juicio del dirigente proetarra Pernando Barrena, la conducta del asesino únicamente responde «a la reivindicación de su lucha como militante de la banda».

Barrena también se refirió a la situación de ilegalización de su partido y volvió a dejar en manos del PSOE la posibilidad de que ésta se modifique, ya que, según dijo, «no se le puede pedir a Batasuna que cambie de siglas o dirigentes».

El batasuno remarcó además que «es una exigencia de todos los grupos políticos» que la mesa de partidos funcione en otoño, por lo que advirtió a los socialistas de que tendrán que explicar cómo va a estar Batasuna en dicho foro si el Gobierno no procede «a cambiar el estatus ilegal que tenemos en estos momentos».

Mientras, el portavoz adjunto del PP en el Congreso, Vicente Martínez Pujalte, manifestó su sospecha de que el supuesto *chivatazo* policial de la operación contra la red de extorsión de la organización criminal pudo responder a órdenes dictadas «desde arriba» del Ministerio del Interior.

El *popular* anunció la petición del PP para que el ministro Pérez Rubalcaba comparezca ante la Cámara de manera urgente para explicar el *soplo* que abortó varias detenciones.

Según el diputado, está «confirmado» que esa filtración se hizo desde un teléfono de la Comisaría General de Información, algo que, a su juicio, convierte a este asunto en «gravísimo», ya que «pone en entredicho la actuación de los responsables del Ministerio del Interior».

M.C.D.2022

TRAGEDIA EN VALENCIA

Dudan de que la velocidad fuera la única causa del accidente de metro

El jefe de Ineco, una empresa de ingeniería dependiente de Fomento, declara ante la comisión que investiga la catástrofe que la rapidez no justifica las graves consecuencias del siniestro

• EU-Entesa denuncia que los maquinistas valencianos reciben apenas una quinta parte de la formación que establece la normativa nacional -240 horas frente a 1.140-.

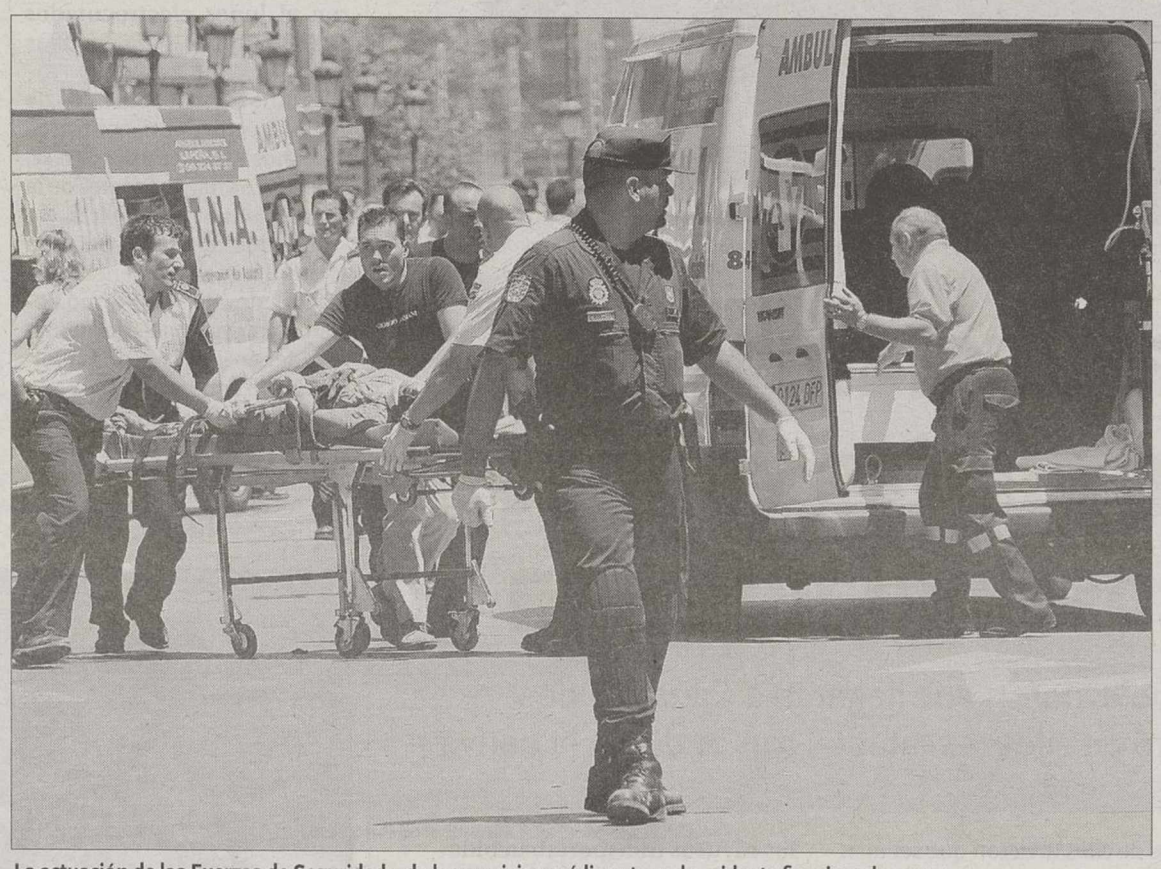

La actuación de las Fuerzas de Seguridad y de los servicios médicos tras el accidente fue ejemplar. / EFE

AGENCIAS / VALENCIA

Ayer, tras sólo cuatro días de comparecencias y con la celeridad que deseaba el PP, se echó el cierre a la comisión de investigación parlamentaria encargada de analizar las causas del accidente del Metro de Valencia que el 3 de julio se cobró la vida de 43 personas. Lo más interesante de la última jornada, que en todo caso únicamente sirvió para que Gobierno y oposición se reafirmaran en sus posturas, fueron las declaraciones del director general de la Sociedad de Ingeniería y Economía del Transporte Ineco, Antonio Monfort.

Este experto afirmó que el exceso de velocidad no puede ser la única causa del siniestro y señaló que la rapidez del convoy puede ser «una circunstancia más» que contribuyera a la desgracia, pero, para dilucidarlo, explicó que habrá que esperar a las conclusiones de la investigación judicial.

Monfort, quien compareció a petición de EU-Entesa, manifestó que un suceso de tales características no se produce por una única razón, sino que suelen darse un conjunto de circunstancias, y aseguró que la seguridad en el transporte depende de un conjunto de elementos ligados entre sí, tales como las instalaciones, la tecnología, el material móvil, la conservación de la línea, la reglamentación y el personal, que, según dijo, debe estar «bien formado y en perfectas condiciones físicas y mentales».

Asimismo, el ingeniero afirmó que «no es, en principio, entendible» que el exceso de velocidad provocara las «importantes» consecuencias del siniestro, por lo que manifestó que los encargados de investigar las causas del mismo deberán analizar «qué elementos contribuyeron al exceso de gravedad de las consecuencias».

Monfort, quien trasladó sus condolencias a los familiares de las víctimas y confesó saber lo que es perder a un familiar porque él soportó la muerte de una hija con 23 años en un accidente de tráfico, manifestó que no existe ninguna norma que determine el sistema idóneo de seguridad, pero señaló que el FAP -el que estaba instalado en la Línea 1 valenciana- «es seguro si va acompañado de una gestión adecuada».

EL SISTEMA MÁS EXTENDIDO. El jefe de Ineco, empresa técnica dependiente del Ministerio de Fomento, indicó que el sistema de frenado automático puntual (FAP) es el utilizado en la práctica totalidad de la red ferroviaria española, y destacó que únicamente *Ferrocarrils de la Generalitat de Catalunya* utiliza balizas para proteger las señales fijas.

No hubo avería

El director técnico de *Ferrocarrils de la Generalitat Valenciana* (FGV), Francisco García Sigüenza, y el jefe de taller de la empresa pública, Luis Domingo Alepuz, descartaron ayer ante la Cámara regional que el fallo mecánico fuera el motivo del siniestro del 3 de julio.

García Sigüenza subrayó que la «única causa posible» del accidente fue la «sobrevelocidad», de 80 kilómetros por hora, el doble de la máxima permitida, con la que el convoy alcanzó la fatídica curva. Este juicio también fue compartido por el mecánico, quien además detalló que la unidad siniestrada pasó todas las revisiones pertinentes, la última de ellas en junio de este año, pocos días antes de la catástrofe, y estaba «en perfectas condiciones para el servicio».

Monfort, que dijo haber viajado ayer mismo en el trayecto donde ocurrió la tragedia, entre las paradas de plaza de España y Jesús, relató que mientras la frecuencia de los trenes en el interior del túnel «se parecen al metro», la longitud de la línea la hace más similar a un tren de Cercanías.

Respecto a la formación de los maquinistas, destacó que una orden ministerial establece un aprendizaje de 1.140 horas, mientras que EU-Entesa destacó que en *Ferrocarrils de la Generalitat* el tiempo de instrucción de estos profesionales es de 240 horas.

Por su parte, el director adjunto de Electrans, una empresa especializada en señalización y seguridad ferroviaria, Albert Ballesta, indicó que hasta ahora el FAP «no ha presentado ningún problema» en los 12.000 kilómetros de red de España, aunque señaló que a partir del accidente, «deberá considerarse esta situación».

El PP cree que se ha arrojado «mucha luz» mientras los socialistas hablan de «falacia»

EUROPA PRESS / VALENCIA

Al margen de las posibles revelaciones sobre las causas del siniestro, la comisión de investigación ha dejado claro una vez más cómo este tipo de organismos son el escenario idóneo para poner de manifiesto la verdadera naturaleza de los partidos políticos.

Así, mientras el portavoz del PP, Serafín Castellano, afirmó que las pesquisas del Parlamento regional han aportado «mucha luz» y han sido «clarificadoras», los portavoces adjuntos del PSPV, Andrés Perelló, y de EU-Entesa, Joan Antoni Oltra, aseguraron que la comisión ha demostrado ser una «falacia» y un «paripé» que no ha permitido averiguar «toda la verdad».

Castellano, perteneciente a la formación que gobierna en Valencia, aseguró que las aportaciones de los más de 30 comparecientes han sido «fructíferas», y señaló que han contribuido a despejar «dudas» sembradas con «nocturnidad» y «alevosía» por la oposición, como las de un fallo mecánico, «la falta de formación del maquinista» o la inexistencia de una «lectura transparente y correcta» de las cajas negras del convoy siniestrado.

Con una visión diametralmente opuesta, Perelló afirmó que la investigación se ha convertido en una «gran falacia» porque, según dijo, no se ha podido investigar «por falta de medios, de tiempo y de voluntad» del PP, y aseguró que ha quedado claro que se han dado por concluidos los trabajos en una sola semana porque el *Consell* «no se quiere desgastar».

VERANO POLÍTICO

El presidente y su esposa.

El presidente Zapatero llega a Lanzarote para pasar sus vacaciones

EFE / ARRECIFE (LANZAROTE)

El presidente del Gobierno, José Luis Rodríguez Zapatero, y su familia llegaron ayer a Lanzarote para pasar sus vacaciones en la residencia oficial de *La Mareta*, en Costa Teguise, a la que acuden por segundo año consecutivo y donde permanecerán hasta finales de mes.

El socialista, que el próximo viernes cumple 46 años, llevaba gafas de sol y vestía un pantalón de tela azul y camisa de rayas del mismo color, mientras que su esposa, Sonsoles Espinosa, lucía un colgante grande, llevaba un pantalón y sandalias blancas y una chaqueta de color hueso.

Muy sonrientes en todo momento, Rodríguez Zapatero y su mujer hicieron un saludo a los fotógrafos y cámaras que esperaban su llegada y se cogieron de la mano antes de subirse al coche oficial que los trasladó a la *La Mareta*, que ha alojado a numerosas personalidades políticas, y donde disfrutarán de su descanso hasta final de mes.

ESTATUTO CATALÁN

Socialistas e IU emplazan al PP a que acate el fallo del Supremo a su recurso

AGENCIAS / MADRID

PSOE e IU lanzaron ayer un órdago a los *populares* y les instaron a que acaten el fallo del Tribunal Constitucional sobre el recurso que la formación de Génova presentó el lunes contra el nuevo Estatuto catalán.

La exigencia no parece plantear demasiados problemas al principal partido de la oposición, ya que su portavoz en la Comisión Constitucional del Congreso, Federico Trillo, aseguró estar «convencido» de que ganarán el pleito «en todo o en parte», porque el texto apelado «vulnera claramente la Carta Magna».

M.C.D.2022

Uno de los cayucos que llegó ayer a Canarias tuvo que ser remolcado por un barco de Salvamento Marítimo. / M. LÉRIDA (EFE)

La Guardia Civil impide que partan cuatro cayucos desde la costa mauritana

Los esfuerzos policiales no evitaron que llegaran a Canarias dos centenares de 'ilegales', 76 de ellos rescatados tras 11 días a la deriva

• El dispositivo europeo para vigilar el archipiélago que se anunció a bombo y platillo hace algunas semanas sigue sin estar operativo por falta de medios y de permisos legales.

AGENCIAS / MADRID

No parece que las medidas policiales y diplomáticas del Gobierno estén contribuyendo en exceso a frenar el aluvión de *sin papeles* a las costas españolas. Mientras las unidades de la Guardia Civil que patrullan en aguas de Mauritania conjuntamente con la Gendarmería del país del norte de África interceptaron en la madrugada del lunes al martes cuatro cayucos con 130 inmigrantes a bordo, que se dirigían hacia las Islas Canarias, las costas del archipiélago recibieron nuevamente a casi dos centenares de *ilegales*.

Más de la mitad de ellos, 96, arribaron en una patera que llegó remolcada por un buque de Salvamento Marítimo al puerto de Los Cristianos, al sur de Tenerife. Entre los pasajeros había cinco menores y una mujer, y únicamente tres de ellos tuvieron que ser atendidos por los equipos médicos de Cruz Roja por deshidratación e hipoglucemia.

Casi al mismo tiempo, un pesquero de bandera española hubo de socorrer a otra embarcación con 76 subsaharianos en su interior que se dirigía a la isla de Hierro. Los inmigrantes, que partieron de Guinea-Bissau, relataron que llevaban 11 días a la deriva

La barcaza fue avistada a unas 90 millas del sur de la isla, que es el punto terrestre de la UE más alejado del continente europeo y presentaba una vía de agua. Además, como consecuencia de la larguísima travesía, uno de los tripulantes se encontraba en un estado físico muy degradado.

Por otro lado, la Benemérita evitó cuatro nuevos dramas al interceptar en aguas de Mauritania a otras tantas pateras con más de un centenar de irregulares a bordo.

Desde que el pasado junio se iniciaran las patrullas conjuntas de la embarcación *Río Duero* y un helicóptero del Instituto Armado con la Gendarmería del país magrebí se ha impedido la salida de más de 700 indocumentados que iban rumbo a las Canarias. Todos los cayucos transportaban bidones de agua y combustible, así como sacos con alimentos para afrontar el largo viaje. También estaban dotados de aparatos portátiles de tipo GPS para orientarse durante el trayecto.

NI AVIONES NI BARCOS. En todo caso, y pese a los esfuerzos policiales, el operativo que la Agencia Europea de Control de Fronteras (Frontex) tenía previsto activar «a principios de agosto» para controlar el tránsito de cayucos no dispone, a día de hoy, de los medios necesarios para comenzar a trabajar.

Por ahora, Frontex sólo cuenta con dos barcos y un avión, y además carece de los permisos necesarios para navegar en las aguas territoriales de Mauritania y Senegal. Ante tales denuncias, fuentes del organismo comunitario se limitaron ayer a explicar que la misión arrancará «en un futuro próximo» sin especificar nada más.

Respecto a la *bolsa* de entre 800.000 y un millón de irregulares que hay en nuestro país, el Defensor del Pueblo, Enrique Múgica, afirmó que lo necesario no es una nueva regularización masiva, «sino su progresiva integración».

PANORAMA

MADRID

Arrestan a los empleadores de dos 'ilegales' fallecidos en un accidente laboral

EFE / MADRID

La Policía Judicial de la madrileña localidad de Getafe detuvo ayer a dos empresarios para los que trabajaban los dos hermanos rumanos que fallecieron el lunes electrocutados cuando trabajaban en unas obras.

Ambos están acusados de «un presunto delito contra los derechos de los trabajadores», según informaron fuentes de la Jefatura Superior de Policía.

Los dos arrestados pasaron ayer el día en dependencias policiales, donde se les tomó declaración, para posteriormente «quedar en libertad con la obligación de comparecer cuando lo requiera el Juzgado que lleva el caso», añadieron las fuentes.

Las dos víctimas, de 30 y 24 años y nacionalidad rumana, eran hermanos y se encontraban en España en situación irregular.

Ambos fallecieron a consecuencia de la descarga eléctrica que sufrieron cuando trabajaban en la ampliación del centro comercial *Getafe 3*, en la avenida Juan Carlos I de esta localidad de la periferia de la capital española.

Desde la Jefatura Superior de Policía se hicieron todas las gestiones con el Centro Nacional de Trasplantes, facilitando incluso un intérprete a la familia, para intentar una posible donación de los órganos de los fallecidos, que finalmente no fue autorizada.

LÉRIDA

Cinco 'okupas' se atan desnudas. Cinco jóvenes *okupas* se encadenaron ayer desnudas a las puertas del Ayuntamiento de Lérida en protesta contra el desalojo de un centro social que el colectivo había tomado en un barrio de la capital catalana y que la semana pasada fue vaciado y derribado por orden del Consistorio. El episodio terminó sin incidentes. / EFE

BARCELONA Y MADRID

Cae una red con 500 kilos de cocaína

La Policía ha detenido a 11 miembros de una red radicada en Barcelona, Tarragona y Madrid, que se dedicaba a introducir y distribuir cocaína en España, sustancia de la que se ha aprehendido más de media tonelada. La banda estaba integrada por colombianos y españoles, quienes preparaban desde 2002 la infraestructura necesaria para introducir grandes cantidades de droga. El grupo se valía de negocios con Sudamérica para trasladar contenedores con los estupefacientes al puerto de Valencia.

MENORCA

Un incendio obliga a evacuar dos playas ■ Unas 200 personas fueron evacuadas ayer de dos playas menorquinas debido a la cercanía de un incendio forestal que calcinó 50 hectáreas.

EN ESPAÑA

TERUEL

Rescatan el cadáver de un hombre atrapado dentro de la chimenea de una casa ■ Los bomberos de la Diputación de Teruel rescataron ayer el cadáver de un hombre que había quedado atrapado en la chimenea de una casa de campo en Alcañiz. La víctima, que podría ser un ladrón que intentaba penetrar en el domicilio, fue encontrada por el dueño de la vivienda.

GUINEA ECUATORIAL

El Supremo mantiene la condición de asilado al opositor Severo Moto ■ El Supremo decidió ayer mantener la suspensión del acuerdo del Gobierno por el que se revocaba la condición de asilado del opositor guineano Severo Moto, que le otorgó Interior en 1986 y que le fue retirada tras descubrirse que había organizado actos violentos en el país africano.

VIGO

Un hombre muere apuñalado durante una reyerta entre indigentes ■ Un individuo falleció ayer por la mañana tras ser apuñalado durante una reyerta entre indigentes registrada de madrugada en Vigo. El muerto es un varón portugués de 36 años cuya identidad responde a las iniciales D.G.R. Horas después la Policía detuvo al presunto autor del asesinato.

MÁLAGA

Dos personas se ahogan en las playas de la capital ■ Dos personas fallecieron ayer ahogadas en las playas de El Palo y del paseo marítimo Antonio Machado, ambas en Málaga capital. La primera víctima fue una señora de unos 60 años, mientras que el otro fallecido era un varón que rondaba la misma edad. La imprudencia parece estar detrás de ambos sucesos.

M.C.D.2022

E.ON recurrirá ante Industria la decisión de la CNE sobre la OPA

La compañía teutona presentará la próxima semana una reclamación contra la autorización con condiciones de su oferta por Endesa • La problemática se centra en la venta de activos

• El Ministerio tendrá un plazo de tres meses para resolver. La firma germana considera que las obligaciones impuestas por el organismo son una «expropiación encubierta».

La presidenta de la Comisión Nacional de la Energía (CNE), Maite Costa. / EFE

AGENCIAS / BERLÍN-MADRID

El *culebrón* energético continúa haciendo correr ríos de tinta y ayer sumó su enésimo capítulo, después de que E.ON anunciase que presentará la semana próxima un recurso de alzada ante el Ministerio de Industria contra la autorización con condiciones de la OPA sobre Endesa por parte de la Comisión Nacional de la Energía (CNE) que le obliga a desinvertir un conjunto de activos considerados estratégicos. Industria tiene hasta tres meses de plazo para resolver la reclamación de la compañía teutona.

La empresa explica que, tras una evaluación preliminar de la aprobación de la CNE, ha decidido presentar un recurso de alzada ante el Ministerio de Industria que se centrará «especialmente en las condiciones establecidas para la venta de activos».

La resolución aprobada por los nueve miembros del consejo de administración del organismo regulador el pasado jueves ya contemplaba que se podría interponer un recurso en el plazo de un mes a contar desde el día siguiente a la recepción de tal resolución.

La CNE estableció en su dictamen que E.ON deberá vender la central nuclear Ascó I (Tarragona) y tendrá que ceder la gestión de aquellas en las que participa Endesa: Santa María de Garoña (donde controla un 50%), Almaraz I y II (85%), Vandellós II (72%) y Trillo (1%). Además, deberá deshacerse de las centrales de carbón de Compostilla (León), Teruel (Andorra) y Anllares (León), por estar este combustible sujeto a acuerdos estratégicos entre el Gobierno y los sindicatos en el marco del Plan del Carbón 2006-2012.

Asimismo, la compañía teutona deberá garantizar las inversiones comprometidas por la eléctrica en las actividades reguladas -transporte y distribución de gas y electricidad-, lo que exigirá cumplir los ratios de endeudamiento fijados por el regulador y no podrá repartir dividendos entre 2006 y 2012.

En caso de triunfar la OPA sobre Endesa, la empresa alemana también deberá deshacerse de los activos de los sistemas eléctricos insulares y extrapeninsulares, es decir Canarias, Baleares, Ceuta y Melilla. E.ON ya había afirmado el pasado viernes que las condiciones eran «injustificadas» y que se reservaba «todas las acciones legales a su alcance» para responder.

«CARÁCTER INJUSTIFICADO». En las alegaciones del grupo germano obtenidas en el informe completo de la operación, E.ON estima que la obligación de vender activos forma parte de una «expropiación encubierta» y señala que la decisión impuesta por el regulador de los mercados energéticos «no es propia de sus funciones».

La firma alemana también considera en sus alegaciones presentadas que la CNE «no sólo ha producido indebidas dilaciones en el procedimiento, sino que, además, ha intentado por todos los medios que esas dilaciones fueran las mayores posibles, en contravención del principio de celeridad».

El grupo sostiene que el organismo regulador ha rebasado con creces el plazo de un mes que tenía para resolver el presente procedimiento y que, en consecuencia, han operado los efectos del silencio positivo. Por ello, E.ON consideraba que la OPA debía ser aprobada sin condiciones.

Asimismo, señala el carácter injustificado de las sucesivas interrupciones y puntualiza que la legislación únicamente permite paralizar los plazos «para la subsanación de deficiencias y la aportación de documentos y otros elementos de juicio necesarios».

MÁS TRABAS. Por su parte, los servicios jurídicos de Endesa estudian también presentar un recurso de alzada ante el Ministerio de Industria contra la resolución de la Comisión Nacional de la Energía (CNE) por la que se autoriza con condiciones la OPA presentada por el grupo alemán E.ON.

La eléctrica, que debe formalizar el recurso antes de que termine agosto, celebrará el lunes próximo la reunión de su consejo de administración previa a las vacaciones, donde analizará la autorización a la oferta de la firma alemana y del que podría salir una decisión sobre este aspecto.

Aena crea una unidad para canalizar las reclamaciones por el colapso de El Prat

AGENCIAS / BARCELONA-MADRID

El Ministerio de Fomento puso ayer en marcha, a través de Aeropuertos Españoles y Navegación Aérea (Aena), un dispositivo especial para «tramitar, apoyar, controlar y dar seguimiento» a las reclamaciones de los usuarios afectados por el colapso del Aeropuerto de El Prat originado por la huelga ilegal del pasado viernes protagonizada por el personal de tierra de Iberia. Los afectados podrán presentar sus quejas en cualquiera de los 47 aeropuertos de la red de Aena en España y en los cinco mostradores de información del Aeropuerto de El Prat, así como por correo electrónico.

La *Consellería* de Trabajo e Industria de la *Generalitat*, que tiene asumidas las competencias de Consumo en Catalunya, abrió ayer sendos expedientes informativos a Iberia y Aena para comprobar la correcta tramitación de las quejas de los viajeros afectados por el colapso de El Prat.

Tras cuatro días de desesperación y retrasos, parece que la calma ha llegado por fin al aeropuerto barcelonés. Su director general, Fernando Echegaray, declaró a Onda Cero que el servicio está «absolutamente normalizado» y que están trabajando para «garantizar que los vuelos salgan perfectamente».

Por otro lado, la aerolínea británica de bajo coste Easyjet calcula unas pérdidas de 475.000 euros, desde el viernes pasado hasta ayer, por los conflictos causados por los trabajadores del servicio de asistencia en tierra de Iberia.

BREVES

MOSCÚ

Declaran en bancarrota la petrolera Yukos

■ El Tribunal de Arbitraje de Moscú declaró ayer en bancarrota la petrolera privada Yukos a petición de sus acreedores, según anunciaron ayer fuentes judiciales. El Tribunal dio al hasta ahora gerente provisional de Yukos, Eduard Rebgún, un plazo de un año para liquidar el que fuera el mayor productor ruso de petróleo, cuyo fundador, Mijail Jodorkovski, cumple una condena de ocho años por delitos económicos de los que éste se declara inocente. La defensa de Yukos comunicó inmediatamente que la petrolera apelará en instancias judiciales superiores el veredicto.

INE

La hipoteca media ya supera los 140.000 euros

■ El importe medio de las hipotecas constituidas sobre viviendas se situó en 140.189 euros en mayo, lo que supone un incremento del 16,9% respecto al mismo mes de 2005 y un 0,9% superior al registrado en abril, según la Estadística de Hipotecas publicada ayer por el Instituto Nacional de Estadística (INE). El importe medio por hipoteca constituida sobre el total de fincas rústicas y urbanas se situó en 153.445 euros, un 12,9% más que en mayo de 2005 y un 0,5% inferior al registrado en abril.

EMPRESAS

Marruecos permite que Altadis se haga con el 20% de RTM

■ El ejecutivo marroquí prorroga hasta 2010 el monopolio que ostenta el Estado a través de Regie de Tabacs du Maroc (RTM) para la importación y distribución mayorista de tabaco manufacturado, y da *luz verde* a Altadis para que con esta operación controle el 100% de la compañía. Según informó ayer la tabaquera a la Comisión Nacional del Mercado de Valores, el Ejecutivo marroquí ha aprobado un decreto ley que activa la venta del 20% por importe de 370 millones de euros y pospone la liberalización del mercado prevista para finales de 2007.

HASTA EL MES DE ABRIL

Los empleados afectados por ERE's descendieron un 31%

■ El número de trabajadores afectados por expedientes de regulación de empleo ascendió a 15.393 en los primeros cuatro meses del año, lo que supone un descenso del 31,1% respecto al mismo período de 2005.

M.C.D.2022

ÍNDICES NACIONALES Y EXTRANJEROS

ÍNDICES ESPAÑOLES

IBEX 35
11.706,60(-0,94%)

IGB
1.272,33 (-0,84%)

ÍNDICES EXTRANJEROS

N. YORK DOW JONES
11.091,55(-0,84%)

N. YORK S&P 500
1.267,43 (-0,72%)

LONDRES FT-100
5.880,80 (-0,80%)

TOKIO NIKKEY
15.440,91(-0,10%)

N. YORK NASDAQ
2.058,12 (-1,59%)

EURO STOXX 50
3.640,60 (-1,39%)

FRANCFORT XETRA
5.596,74 (-1,50%)

PARÍS CAC-40
5.028,51 (0,55%)

BOLSA

EVOLUCIÓN DEL IBEX 35

EVOLUCION ANUAL

EVOLUCION SEMANAL

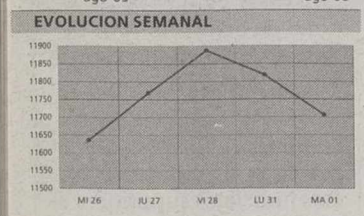

OTROS ÍNDICES

Índice	Último	%
ESPAÑOLES		
IG Barcelona	921,66	-1,06
IG Bilbao	2.127,75	-0,82
IG Valencia	1.041,91	-0,79
Nuevo Mercado	2.782,90	-0,38
EUROPEOS		
EuroTop 100	2.828,99	-0,95
Milán MIB 30	36.359,00	-0,82
SMI Zurich	7.603,57	1,91
AMERICANOS		
Argentina	1.683,23	-1,07
Brasil	36.636,19	-1,19
Chile	2.118,00	-0,64
México	19.977,65	-0,59
Perú	2.493,81	2,41
Venezuela	34.162,01	-0,20

MAYORES SUBIDAS (IBEX 35)

Valor	Cierre	Diferencia %
Fadesa	27,38	2,62
Gamesa	16,88	1,20
Ferrovial	63,75	0,79
Tele 5	19,19	0,79
TPI Pag Amar	8,45	0,60
Indra	15,79	0,57

MAYORES BAJADAS (IBEX 35)

Valor	Cierre	Diferencia %
Antena3	16,76	-1,59
SCH	11,57	-1,53
Acciona	117,70	-1,42
Acerinox	14,54	-1,22
Sogecable	25,50	-1,16
Arcelor	42,00	-1,11

MAYORES OPERACIONES (IBEX 35)

Valor	Títulos(miles)	Euros(miles)
SCH	27.253	315.319
Telefónica	20.758	273.175
Endesa	16.666	441.314
BBVA	14.260	234.858
Repsol	6.485	142.728
Popular	4.869	56.871

MAYORES SUBIDAS (EUROSTOXX50)

Valor	Cierre	Diferencia %
BNP-Paribas	53,95	0,65
L'Oreal	78,75	0,38
TECOM IT MOB	4,40	0,27
Unicredito Itali	5,95	0,19
Enel SPA	6,85	0,15
Generali Assic	27,83	0,14

MAYORES BAJADAS (EUROSTOXX50)

Valor	Cierre	Diferencia %
Deutsche Bank	86,00	-4,71
Danone	100,70	-2,71
Konin Philips	25,17	-2,63
Air Liquide	154,00	-2,53
Suez Lyonn Eaux	31,65	-2,50
Alcatel Altshom	8,63	-2,27

MAYORES OPER. (EUROSTOXX50)

Valor	Títulos(miles)	Euros(miles)
SCH	27.253	315.319
Telefónica	20.758	273.175
Endesa	16.666	441.314
BBVA	14.260	234.858
Repsol	6.485	142.728
Iberdrola	4.012	110.359

Información facilitada por Morgan Stanley. Tlfno. 901 11 64 31. www.morganstanley.es

IBEX 35

Sociedad	Cierre	Dif.%	Día Máx.	Día Mín.	Año Máx.	Año Mín.	Volumen (títulos)
ABERTIS SE.A	18,27	-0,92	18,50	18,26	22,24	17,55	831.084
ACCIONA	117,70	-1,42	120,05	117,60	147,50	94,65	124.364
ACERINOX	14,54	-1,22	14,76	14,52	14,75	11,91	1.151.858
ACS	33,98	-0,85	34,22	33,79	34,90	26,96	1.911.325
ALTADIS	36,77	-0,76	37,05	36,57	39,25	34,21	2.620.510
ANTENA3	16,76	-1,59	17,11	16,70	23,20	15,15	1.857.955
ARCELOR	42,00	-1,11	42,40	41,70	42,95	20,83	178.899
BANC SABADELL	27,58	-0,65	27,88	27,57	29,62	22,19	1.003.731
BANKINTER	51,45	-0,96	52,00	51,15	57,60	46,45	226.732
BBVA	16,47	-1,02	16,71	16,44	17,60	14,91	14.259.726
CINTRA	10,00	0,50	10,08	9,97	11,35	9,35	1.300.576
CORP. MAPFRE	15,23	-1,04	15,48	15,16	17,10	14,00	791.260
ENAGAS S.A.	16,91	-0,59	17,05	16,90	17,88	15,34	669.938
ENDESA	26,48	-1,05	26,80	26,36	28,35	21,70	16.665.923
FADESA	27,38	2,62	27,48	26,56	33,40	24,01	936.708
FCC	60,50	-0,90	61,25	60,50	68,95	48,50	308.709
FERROVIAL	63,75	0,79	64,70	63,35	69,85	51,75	601.638
GAMESA	16,88	1,20	17,01	16,67	19,61	12,27	1.078.178
GAS NATURAL	25,06	-0,83	25,56	24,75	26,18	21,74	1.028.282
IBERDROLA	27,51	-1,04	28,05	27,43	27,84	22,49	4.011.588
IBERIA	1,89	-0,53	1,90	1,88	2,46	1,86	4.230.928
INDITEX	33,93	-0,24	34,48	33,80	34,01	26,69	971.741
INDRA	15,79	0,57	15,96	15,71	17,38	14,05	1.225.212
METROVACESA	71,40	-0,14	71,75	71,35	76,50	54,60	312.651
POPULAR	11,68	-0,68	11,79	11,65	12,65	10,08	4.869.096
PRISA	12,65	0,32	12,74	12,55	15,97	11,55	532.567
RED ELÉCTRICA	28,87	-0,59	29,19	28,79	29,29	24,80	715.358
REPSOL	22,01	0,05	22,36	21,95	26,10	20,21	6.484.693
SACYR-VALLE	29,27	0,07	29,85	29,12	30,22	19,42	666.390
SCH	11,57	-1,53	11,80	11,54	12,40	10,54	27.253.168
SOGECABLE	25,50	-1,16	25,94	25,42	35,47	20,97	1.787.486
TELE 5	19,19	0,79	19,40	18,98	22,60	17,65	891.215
TELEFÓNICA	13,16	-0,60	13,27	13,12	13,47	11,92	20.757.943
TPI PAG AMAR	8,45	0,60	8,46	8,40	9,69	7,10	204.108
UNIÓN FENOSA	[illegible]	[illegible]	[illegible]	[illegible]	[illegible]	[illegible]	[illegible]

NUEVO MERCADO

Sociedad	Cierre	Dif.%	Día Máx.	Día Mín.	Año Máx.	Año Mín.	Volumen (títulos)
ABENGOA	18,16	-1,25	18,75	18,10	29,45	12,40	579.356
AMADEUS	7,35	0,00	-	-	7,55	7,19	-
AMPER	8,01	-0,87	8,17	7,98	10,43	7,12	81.500
AVANZIT	2,23	-0,89	2,28	2,23	3,10	1,64	905.247
INDRA	15,79	0,57	15,96	15,71	17,38	14,05	1.225.212
JAZZTEL	0,43	-2,27	0,45	0,43	0,91	0,43	6.623.707
NATRACÉUTICAL S.A.	1,30	4,84	1,32	1,22	1,38	1,09	2.981.362
TECNOCOM	9,11	-0,76	9,20	8,95	11,50	6,40	33.349
TPI PAG AMAR	8,45	0,60	8,46	8,40	9,69	7,10	204.108
ZELTIA	5,96	-2,30	6,11	5,95	6,64	5,50	565.461

MERCADO CONTINUO

Sociedad	Cierre	Dif.%	Día Máx.	Día Mín.	Año Máx.	Año Mín.	Volumen (títulos)
A. DOMÍNGUEZ	42,12	0,77	42,26	41,31	44,88	30,60	4.655
ABENGOA	18,16	-1,25	18,75	18,10	29,45	12,40	579.356
ABERTIS SE.A	18,27	-0,92	18,50	18,26	22,24	17,55	831.084
ACCIONA	117,70	-1,42	120,05	117,60	147,50	94,65	124.364
ACERINOX	14,54	-1,22	14,76	14,52	14,75	11,91	1.151.858
ACS	33,98	-0,85	34,22	33,79	34,90	26,96	1.911.325
AGUAS BARNA.	21,27	-1,07	21,50	21,16	23,37	18,00	361.553
ALBA	43,11	0,07	43,50	42,90	44,96	37,33	53.576
ALTADIS	36,77	-0,76	37,05	36,57	39,25	34,21	2.620.510
AMÉRICA MÓVIL	27,46	-1,61	27,96	27,46	32,00	22,41	9.750
AMPER	8,01	-0,87	8,17	7,98	10,43	7,12	81.500
ANDALUCÍA	96,40	0,00	96,40	95,00	102,20	79,20	328
ANTENA3	16,76	-1,59	17,11	16,70	23,20	15,15	1.857.955
ARAC CELUL B	3,85	-4,23	3,88	3,85	4,66	3,22	25.965
ARCELOR	42,00	-1,11	42,40	41,70	42,95	20,83	178.899
ASTROC MEDITERRÁNEO	16,00	4,23	16,15	15,50	16,00	9,07	469.761
AVANZIT	2,23	-0,89	2,28	2,23	3,10	1,64	905.247
AZKOYEN	6,89	1,03	6,98	6,82	7,64	6,20	32.023
BANC SABADELL	27,58	-0,65	27,88	27,57	29,62	22,19	1.003.731
BANCO BRADESCO	25,65	-1,91	26,65	25,65	36,03	20,42	5.752
BANCO DE CHILE	29,60	-0,37	29,71	29,60	37,20	27,95	2.400
BANESTO	14,39	-0,69	14,54	14,36	14,69	12,44	2.631.550
BANKINTER	51,45	-0,96	52,00	51,15	57,60	46,45	226.732
BARÓN DE LEY	42,00	0,00	42,00	41,60	48,99	40,50	500
BAYER	38,06	-3,25	38,76	36,01	39,34	30,98	2.073
BBVA	16,47	-1,02	16,71	16,44	17,60	14,91	14.259.726
BEFESA	14,53	-0,48	14,60	14,53	16,50	14,18	616
BODEGAS RIOJANAS	8,81	-2,33	8,98	8,79	9,88	8,70	1.070
BOLSAS Y MERCADOS ESP	27,97	-0,92	28,44	27,95	29,75	27,60	113.559
BRADESPAR ORD.	26,62	-0,49	27,51	26,62	33,68	21,36	3.207
BRADESPAR PREF.	26,13	-2,32	27,06	26,13	33,50	21,17	1.865
BRASKEN, S.A.	3,96	-3,18	4,16	3,96	7,43	3,61	6.821
C. OCCIDENTE	21,80	-2,68	22,40	21,80	112,25	20,10	88.984
C. PORTLAND	78,35	-0,70	81,00	78,15	96,70	67,25	23.592
CAF	109,45	0,41	110,00	106,10	116,50	89,35	574
CAMPOFRÍO	13,37	0,98	13,40	13,20	15,44	12,42	27.765
CASTILLA	20,45	-0,24	20,45	20,40	24,00	17,50	466
CEMIG PREFERENCE	33,47	-1,03	33,86	33,47	43,69	27,85	1.746
CEPSA	54,80	-0,99	55,85	54,60	55,95	39,07	93.592
CIE AUTOMOTIVE	5,16	0,98	5,22	5,16	5,77	2,83	22.874
CINTRA	10,00	0,50	10,08	9,97	11,35	9,35	1.300.576
COPEL PREF.B	7,84	-1,26	7,92	7,84	9,46	6,19	1.643
CORP. DERMOESTÉTICA	6,55	-0,46	6,75	6,55	9,15	5,99	127.894
CORP. MAPFRE	15,23	-1,04	15,48	15,16	17,10	14,00	791.260
CORP. UBS INT.	2,44	0,00	2,44	2,44	2,81	2,38	8.200
CORPORACIÓN GEO	3,12	-0,64	3,17	2,95	3,54	2,20	32.980
CTO. BALEAR	29,40	-1,61	29,40	29,20	29,99	23,50	528
CVNE	14,06	0,00	14,06	14,00	15,95	12,10	72
D Y S	12,19	-1,46	12,38	12,19	17,35	11,88	1.000
DINAMIA	21,62	-1,73	22,05	21,40	28,95	18,53	27.108
DOGI INT. FABRICS S.A.	3,26	-0,61	3,30	3,23	4,97	3,01	43.867
DURO FELGUERA	4,34	0,93	4,38	4,25	27,22	3,68	191.161
EADS	22,85	1,33	22,91	22,45	35,20	18,75	82.361
EBRO PULEVA SA	16,29	0,18	16,43	16,16	17,03	13,89	288.604
ELECNOR	24,18	-0,08	24,18	24,18	29,50	13,60	2.205
ELECTROBRAS	8,08	-5,05	8,32	8,08	11,45	5,00	1.573
ELECTROBRAS PREF.	7,66	-4,73	7,87	7,66	10,78	6,69	1.657
ENAGAS S.A.	16,91	-0,59	17,05	16,90	17,88	15,34	669.938
ENCE	32,70	2,09	32,99	31,81	35,95	26,32	138.608
ENDESA	26,48	-1,05	26,80	26,36	28,35	21,70	16.665.923
ENDESA CHILE	21,10	-3,43	21,64	21,10	27,39	19,95	4.139
ENERSIS	9,00	-2,70	9,20	9,00	10,68	8,25	5.500
ERCROS	0,60	0,00	0,62	0,59	0,94	0,55	3.690.100
EUROPAC	5,15	0,39	5,15	5,07	6,26	4,75	48.335
EUROPISTAS	5,12	0,79	5,13	5,07	5,17	4,50	446.681
FADESA	27,38	2,62	27,48	26,56	33,40	24,01	936.708
FAES FARMA	18,82	0,16	18,95	18,77	22,00	16,01	25.270
FCC	60,50	-0,90	61,25	60,50	68,95	48,50	308.709
FERROVIAL	63,75	0,79	64,70	63,35	69,85	51,75	601.638
FUNESPAÑA	7,97	-0,62	8,00	7,97	9,70	7,08	10.050
G. INMOCARAL S.A.	2,88	1,41	3,00	2,83	9,96	2,58	2.017.518
GALICIA	27,00	0,00	27,50	27,00	27,50	22,88	1.135
GAMESA	16,88	1,20	17,01	16,67	19,61	12,27	1.078.178
GAS NATURAL	25,06	-0,83	25,56	24,75	26,18	21,74	1.028.282
GEN. ALQ. MAQUINARIA	10,50	-1,41	10,73	10,45	10,70	7,60	43.307
GERDAU PREF.	11,99	-2,20	12,28	11,99	20,50	9,83	6.339
GRAL. INVERSIÓN	1,81	0,00	1,81	1,81	2,07	1,73	1.460
GRIFOLS	6,61	-1,93	6,70	6,54	5,25	5,09	345.513
GRUPO ALFA A	39,89	-0,30	39,89	39,89	50,10	34,01	3.000
GRUPO MODELO C	34,20	0,44	34,28	34,20	34,20	26,05	1.650
GUIPUZCOANO	23,31	0,47	23,44	23,02	26,50	18,41	7.586
HULLAS C.CORTÉS	10,27	0,00	10,27	10,05	10,80	9,59	145
IBERDROLA	27,51	-1,04	28,05	27,43	27,84	22,49	4.011.588
IBERIA	1,89	-0,53	1,90	1,88	2,46	1,86	4.230.928
IBERPAPEL	17,30	0,35	17,30	17,24	19,55	17,00	9.778
INBESÓS	11,36	-1,13	11,54	11,30	14,20	9,92	8.016
INDITEX	33,93	-0,24	34,48	33,80	34,01	26,69	971.741
INDO INTERNAC.	8,50	0,00	-	-	10,25	7,40	-
INDRA	15,79	0,57	15,96	15,71	17,38	14,05	1.225.212
INM.COLONIAL	62,55	-0,32	62,75	62,50	63,00	46,80	355.159
INYPSA INF. Y PROY. S.A.	10,95	0,64	11,00	10,95	14,40	6,60	1.100
JAZZTEL	0,43	-2,27	0,45	0,43	0,91	0,43	6.623.707
LEVANTINA OBRAS	29,00	2,44	29,00	28,80	31,41	17,42	750
LINGOTES	7,19	-1,51	7,31	7,16	9,65	6,70	2.026
LOGISTA	46,00	-1,41	46,75	45,75	48,77	41,60	12.484
MECALUX	25,42	1,68	25,89	25,40	29,70	21,20	12.712
METROVACESA	71,40	-0,14	71,75	71,35	76,50	54,60	312.651
MIQUEL Y COSTAS	22,47	-2,30	22,60	22,21	28,35	20,95	3.399
MITTAL STEEL COMP.	26,89	1,43	27,24	26,50	26,89	26,51	87.096
MONTEBALITO, S.A.	16,50	0,55	16,91	16,50	19,50	13,92	11.085
NATRA	7,81	-1,14	8,05	7,80	8,32	7,10	92.917
NATRACÉUTICAL S.A.	1,30	4,84	1,32	1,22	1,38	1,09	2.981.362
NET S. COMUNICACAO	6,54	0,00	-	-	6,54	3,63	-
NH HOTELES	14,79	-1,47	15,02	14,78	15,09	12,49	250.112
NICOLÁS CORREA	4,13	2,23	4,29	4,10	6,60	3,75	71.989
OHL	14,60	-0,75	15,12	14,57	19,65	12,51	273.219
PARQUESOL	22,84	0,18	22,88	22,81	19,75	18,80	124.615
PASTOR	10,14	-0,78	10,28	10,07	48,60	9,44	184.206
PESCANOVA	24,11	0,17	24,50	24,00	31,25	21,82	21.999
PETROBRAS OR.	17,79	-0,89	18,44	17,71	20,92	14,12	10.684
PETROBRAS PREF.	15,97	-1,11	16,28	15,97	18,33	12,66	6.019
POPULAR	11,68	-0,68	11,79	11,65	12,65	10,08	4.869.096
PRIM, S.A.	13,47	0,00	13,49	13,47	38,00	13,00	1.550
PRISA	12,65	0,32	12,74	12,55	15,97	11,55	532.567
PROSEGUR	19,43	0,15	19,79	19,31	22,69	18,40	131.038
PULEVA BIOTECH	2,21	-0,90	2,26	2,20	3,06	2,08	171.205
RED ELÉCTRICA	28,87	-0,59	29,19	28,79	29,29	24,80	715.358
RENO DE MEDICCI	0,53	-1,85	0,54	0,52	0,83	0,50	308.179
RENTA CORP R. ESTATE	26,24	0,31	26,59	26,01	30,60	23,25	50.316
REPSOL	22,01	0,05	22,36	21,95	26,10	20,21	6.484.693
RIOFISA	21,12	1,44	21,12	20,50	21,12	19,43	35.446
SACYR-VALLE	29,27	0,07	29,85	29,12	30,22	19,42	666.390
SANTAN. PTORICO	17,30	-3,24	17,69	17,16	21,64	16,84	4.250
SCH	11,57	-1,53	11,80	11,54	12,40	10,54	27.253.168
SEDA BARNA	1,61	-0,62	1,67	1,61	2,64	1,55	5.808.686
SERV. POINT SOLUT.	2,36	-1,67	2,43	2,36	3,55	2,22	280.447
SNIACE	3,69	-0,54	3,82	3,68	6,39	3,31	480.361
SOGECABLE	25,50	-1,16	25,94	25,42	35,47	20,97	1.787.486
SOL MELIÁ	12,89	0,39	12,91	12,72	13,24	10,74	83.414
SOS CUÉTARA	11,95	0,25	11,95	11,86	12,00	10,90	85.456
SOTOGRANDE	13,99	0,00	13,99	13,70	14,71	12,60	3.950
T. ALGODONERA	3,17	0,63	3,18	3,15	3,77	2,95	22.848
TAFISA	1,51	0,67	1,52	1,50	1,99	1,21	1.634.231
TÉCNICAS REUNIDAS	19,95	0,76	20,11	19,52	20,48	17,50	631.731
TECNOCOM	9,11	-0,76	9,20	8,95	11,50	6,40	33.349
TELE 5	19,19	0,79	19,40	18,98	22,60	17,65	891.215
TELEFÓNICA	13,16	-0,60	13,27	13,12	13,47	11,92	20.757.943
TELEPIZZA	3,18	0,00	3,19	3,18	3,19	1,78	487.553
TELMEX	18,20	-1,03	18,42	18,20	21,81	14,28	4.357
TESTA INMUEBLES	29,00	1,75	29,00	29,00	31,30	21,25	350
TPI PAG AMAR	8,45	0,60	8,46	8,40	9,69	7,10	204.108
TUBACEX	4,40	0,46	4,48	4,36	5,77	3,55	376.841
TUBOS REUNIDOS	13,60	-1,38	13,99	13,12	14,50	10,60	98.715
TUDOR	8,10	0,00	8,10	7,95	10,19	7,84	60
UNIÓN FENOSA	31,83	-0,69	32,10	31,82	33,10	29,26	402.071
UNIPAPEL	19,82	1,38	19,95	19,56	22,12	17,03	2.925
URALITA	3,98	-3,16	4,15	3,96	4,50	3,35	506.462
URBAS	2,72	-6,53	2,88	2,70	4,40	1,98	3.340.284
URBIS	25,65	-0,08	25,70	25,60	25,67	15,46	394.747
VALE DO RÍO DOCE ORD.	17,79	-1,98	18,24	17,79	44,93	15,73	4.648
VALE RIO DOCE	15,30	-2,24	15,63	15,30	37,50	12,90	12.880
VALENCIA	32,15	-0,43	32,96	32,07	33,30	25,90	28.972
VASCONIA	17,70	-1,67	18,00	17,70	18,62	13,56	325
VIDRALA	19,36	0,41	19,36	19,20	22,40	18,65	3.305
VISCOFÁN	11,80	-0,34	12,10	11,78	12,74	9,50	69.553
VOLCAN C.M.	11,87	2,68	11,90	11,44	12,99	2,76	8.730
ZARDOYA OTIS	21,95	-1,35	22,25	21,90	26,45	20,96	92.321
ZELTIA	5,96	-2,30	6,11	5,95	6,64	5,50	565.461

M.C.D.2022

LOS MERCADOS

MERCADO HIPOTECARIO. **TIPOS DE INTERES**

MÍBOR	EURÍBOR	CECA	Bancos	Cajas Ahorros	Deuda Pública
3,306	3,308	4,875	4,002	4,088	4,048

CRÉDITOS HIPOTECARIOS

Periodo	Bancos	Cajas	CECA	Mibor	Euribor
Julio 2005	3,064	3,312	4,5	2,167	2,168
Agosto 2005	3,072	3,293	4,625	2,225	2,223
Septiembre 2005	3,087	3,292	4,5	2,223	2,22
Octubre 2005	3,125	3,313	4,5	2,415	2,414
Noviembre 2005	3,173	3,342	4,5	2,679	2,684
Diciembre 2005	3,33	3,471	4,5	2,78	2,783
Enero 2006	3,52	3,651	4,75	2,824	2,833
Febrero 2006	3,642	3,751	4,75	2,914	2,914
Marzo 2006	3,682	3,821	4,75	3,106	3,105
Abril 2006	3,758	3,938	4,875	3,219	3,221
Junio 2006	4,002	4,088	4,875	3,306	3,308

METALES Y MATERIAS PRIMAS

Básicos ($/Tm)	Mercado	Precio	Preciosos ($/Onza)	Mercado	Precio
Aluminio	Londres	2.400,00	Oro	Londres	647,75
Cobre	Londres	6.860,00	Paladio	Londres	321,00
Estaño	Londres	7.800,00	Plata	Londres	11,78
Níquel	Londres	20.175,00	Platino	Londres	1.248,00
Plomo	Londres	920,00	Petróleo $	Londres	76,10
Zinc	Londres	2.948,00	Oro (eur/Kg)	Madrid	17,77

(*) Datos extraídos a las: 19:16:13

PRECIO DEL DINERO

Periodo	Mibor	Euribor
1 semana	2,847	2,835
1 mes	3,063	2,835
2 meses	3,117	3,096
3 meses	3,197	3,170
6 meses	3,363	3,335
9 meses	3,480	3,445
1 año	3,570	3,542
2 años	2,407	2,372
3 años	2,407	2,372

MERCADO DE DEUDA

Bonos	Tipo Medio%
Bono a 3 años	3,559
Bono a 5 años	3,673

Obligaciones	Tipo Medio%
Obligaciones 30 años	4,222
Obligaciones 10 años	3,629
Obligaciones 3 años	-0,74
Obligaciones 5 años	0

DIVISAS

1 Euro igual a X Divisas		1 Divisa igual a X Euros	
Dólar EE UU	1,276	Dólar EE UU	0,784
Libra esterlina	0,684	Libra esterlina	1,463
Yen japonés	146,420	Yen japonés	0,007
Franco suizo	1,572	Franco suizo	0,636
Corona sueca	9,210	Corona sueca	0,109
Corona danesa	7,462	Corona danesa	0,134
Corona noruega	7,875	Corona noruega	0,127
Dólar canadiense	1,446	Dólar canadiense	0,692
Dólar australiano	1,675	Dólar australiano	0,597
Dólar neozelandés	2,068	Dólar neozelandés	0,484
Esloti polaco	3,930	Esloti polaco	0,254
Forinto húngaro	273,210	Forinto húngaro	0,004
Corona eslovaca	38,140	Corona eslovaca	0,026
Corona checa	28,480	Corona checa	0,035
Libra chipriota	0,575	Libra chipriota	1,739
Corona estona	15,647	Corona estona	0,064

	Euro	Dólar	Libra	Franco suízo	Corona sueca
Euro	1,000	1,276	0,684	1,572	9,210
Dólar	0,784	1,000	0,536	1,232	7,219
Libra	1,463	1,866	1,000	2,299	13,471
Franco Suizo	0,636	0,812	0,435	1,000	5,860
Corona Sueca	0,109	0,139	0,074	0,171	1,000

EURO/DÓLAR

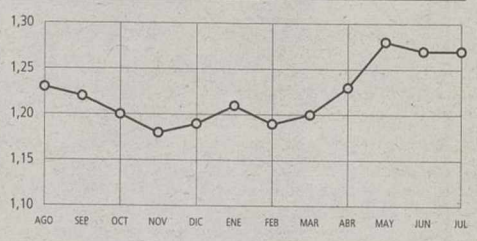

Información facilitada por Morgan Stanley.
Tlfno. 901 11 64 31. www.morganstanley.es

FONDOS DE INVERSIÓN

Fondo	Voc	V.Liquid.	R.Mes%	R.Año%
AHORRO CORPORACIÓN			Tlfno. 902200424	
AC Acciones	RV	22,27	4,51	11,55
AC Australasia	RV	4,99	-1,84	-5,98
AC Cuenta FT	D	1342,93	0,26	0,97
AC Deuda FT	RFC	14,00	0,19	0,31
AC Dinerplus	D	8,37	0,31	1,35
AC Divisa		7,93	-0,98	-2,86
AC Euroacciones	RV	5,77	1,46	7,23
AC Eurofondo	RV	7,80	2,68	9,11
AC Euromix	MRV	6,56	0,69	3,20
AC Iberoamerica	RV	10,93	2,61	2,90
AC Largo FT	RF	11,59	0,17	-0,26
Ahorrofondo	MRV	48,48	2,23	5,47
Ahorrofondo 20	MRF	7,73	0,92	2,54
Caja Burgos Bolsa	RV	13,23	-99,79	11,32
Caja Burgos Eurobolsas	GRV	6,57	0,00	0,45
Caja Burgos Europa	GRV	9,39	-99,72	1,51
Caja Burgos Eurotop	GRV	6,77	0,00	0,46
Caja Burgos Global	GRV	6,35	0,56	-0,80
Caja Burgos Mixto I	MRV	12,13	0,91	2,52
Caja Burgos Renta	RFC	11,13	-99,79	-0,26
Caja Burgos RF 1	GRF	9,49	-99,74	1,76
Caja Burgos Tesoreria	D	7,68	-99,79	1,05
Caja Burgos Valor	GRV	12,11	-99,45	2,13
Caja Segovia Renta	RFC	10,67	0,17	0,80
Dinerburgos	D	1134,33	0,25	1,02
Dinero 21	D	3330,38	322,10	0,96
Foncirculo	RFC	9,00	0,12	0,84
Foncirculo Dinero	D	936,70	0,26	1,06
Fondespana I	RFC	13,68	0,10	0,46
Fondespana II	D	1014,85	0,25	1,00
BANCO ATLANTICO			Tlfno. 902323000	
Atlantico Mixto	MRV	9,22	1,51	5,41
Atlantico Plus 2	GRF	9,12	0,30	1,14
Bolsatlantico	RV	11,83	0,00	4,58
Dineratlantico	D	1479,23	0,00	0,23
Fondoatlantico	RFC	17,45	0,00	0,21
BANCO COOPERATIVO			Tlfno. 902310904	
Dinercoop	D	1149,85	0,15	0,89
Rural Ahorro II	GRV	764,52	0,59	-2,68
Rural Deuda	GRF	833,89	0,15	1,06
Rural Deuda II	GRF	790,68	1,16	1,86
Rural Dinero	D	7660,19	0,15	0,88
Rural Euroindice	GRV	792,11	0,67	2,23
Rural Mixto 50	MRV	1284,42	1,26	3,79
Rural Mixto 75	MRV	748,36	1,65	5,52
Rural Mixto Internac. 50	MRV	598,72	0,39	-1,26
Rural Renta Fija 3	RFC	1080,34	0,39	-0,63
Rural Valor	GRV	830,64	1,30	3,02
Rural Valor III	GRF	802,10	0,70	-1,30
BANCO POPULAR			Tlfno. 902301000	
Eurovalor Cesta Global	GRV	76,48	0,10	-1,08
Eurovalor Gar.Bolsa Jap.	GRV	95,59	0,11	-0,01
Eurovalor Interind. 2000	GRV	119,28	0,15	-2,54
Eurovalor Interindices	GRV	76,86	0,10	-5,03
Eurovalor Mixto 15	MRF	78,68	0,40	1,86
Eurovalor mixto 70	MRV	3,26	-0,13	2,56
Eurovalor Renta Fija	RF	6,19	0,28	-0,79
Eurovalor RF Intern.	RFC	96,13	0,40	-1,58

Fondo	Voc	V.Liquid.	R.Mes%	R.Año%
BANCO URQUIJO			Tlfno. 901112115	
Urquijo Capital	MRF	2,88	0,46	0,26
Urquijo Dinero	D	2314,48	0,14	0,83
Urquijo Global	RV	1,04	1,57	-2,69
Urquijo Indice	RV	19,18	2,10	10,46
Urquijo Renta	RFC	22,46	0,22	-0,36
BANKINTER			Tlfno. 902365563	
BK Bolsa Europa	RV	33,28	0,75	4,15
BK Dinero	D	1248,26	0,14	0,93
BK Dinero 97	D	726,23	0,14	0,95
BK Fondo Bonos	RF	908,90	0,25	-0,31
BK Mixto Espa a 50	MRV	1398,19	1,29	4,85
Cuenta Fiscal III	RFC	1048,16	0,23	1,07
BARCLAYS BANK			Tlfno. 913361384	
Barclays Bonos Corto	RFC	13,95	0,28	0,08
Barclays Dinero	D	1121,79	0,11	0,82
Fondbarclays 1	MRF	15,19	0,60	1,36
BBVA			Tlfno. 902363037	
BBVA Bolsa 2	RV	24,51	3,83	10,25
BBVA Bolsa Emergentes	RV	8,23	3,32	0,93
BBVA Bono 2006 A	GRF	856,16	0,13	0,55
BBVA Deuda FT	RF	159,44	0,24	-0,62
BBVA Dinero	D	1948,68	0,15	0,88
BBVA Fondbolsa Japon 2	GRV	7,13	0,00	0,03
BBVA Fondbolsa Japon 3	GRV	7,50	0,00	0,14
BBVA Gar. Flexible III	GRV	929,19	0,00	-
BBVA Mixto Global	MRV	6,95	0,78	0,04
BBVA PRIVANZA			Tlfno. 913748785	
Privanza Bolsa	RV	12,23	0,00	-
Privanza Dinero	D	6650,15	0,17	0,93
BNP PARIBAS			Tlfno. 901191920	
BNP Ahorro	RF	10,78	0,00	-
BNP Bolsa	RV	15,95	0,00	-
BNP Cash	D	797,71	0,17	1,18
BNP Global 15-85	MRF	9,65	0,17	1,40
BNP Global 50-50	MRV	12,62	-0,14	-1,37
BNP Global 70-30	MRV	8,09	-0,66	-1,51
CAJA ESPAÑA			Tlfno. 914320394	
Fondespana 2002	GRV	103,66	0,25	0,29
Fondespaña Acumulativo	RFC	80,22	0,38	-0,41
Fondespaña Ahorro	RFC	74,97	0,18	0,51
Fondespaña Bolsa	RV	118,12	2,43	10,65
Fondespaña FT	RFC	76,92	0,39	-0,35
Fondespaña Futuro	RF	82,09	0,39	-0,34
Fondespaña Global	MRF	79,22	0,40	0,48
Fondespaña Int VI	GRV	70,45	-0,44	-1,76
Fondespaña Intern. Gar.I	GRV	84,38	0,05	0,02
Fondespaña R. Activa	RFC	80,13	0,39	-0,41
Fondespaña R. Variable	GRV	110,38	0,05	0,63
Fondespaña Semestral G.	GRF	72,97	0,12	0,79
Fondespaña Tesoreria	D	77,74	0,17	1,13
Fondespana Valores	RV	51,31	0,95	2,35
Fondo 111	D	1027,43	0,13	0,87
CAJA MADRID			Tlfno. 902410413	
Dinermadrid FT	D	1311,91	0,12	0,78
Fondmadrid	D	1574,96	0,13	0,86
Madrid Bolsa	RV	17,71	3,00	10,04

Fondo	Voc	V.Liquid.	R.Mes%	R.Año%
Madrid Bolsa Activa	GRV	6,79	0,39	-2,17
Madrid Bolsa Extra	GRV	8,80	0,00	3,61
Madrid Crecimiento II	GRF	7,90	0,36	-2,49
Madrid Deuda II FT	RF	8,69	0,35	-1,01
Madrid Premiere	RFC	13,28	0,50	-0,75
Madrid Sect.Financ.Global	RV	7,15	0,20	-0,24
Plusmadrid Ahorro	MRF	8,60	1,20	3,34
CAJA SALAMANCA Y SORIA			Tlfno. 902200424	
Fonduero Bolsa	RV	443,71	0,99	3,08
Fonduero Dinero	D	1040,91	0,13	0,88
Fonduero Garantizado	GRV	413,44	0,13	1,16
Fonduero Indice	GRV	417,61	0,18	1,11
Fonduero Mixto	MRF	19,55	0,50	0,30
Fonduero Renta	RFC	10,03	0,36	-0,87
Inverbonos	MRF	12,36	0,56	0,66
Inverdeuda FT Renta	RF	502,94	0,38	-0,52
Inverduero 2000	GM	529,92	0,58	1,81
Rentaduero	GRV	367,02	0,19	-1,57
CITIGROUP			Tlfno. 902180519	
Citicash Fund	D	1019,98	0,17	1,27
Citidinero	D	762,84	0,16	1,13
Citifondo Lider	MRF	14,17	0,47	-0,12
Citifondo RV	RV	36,51	2,56	10,12
Citimoney	D	1316,18	0,12	0,83
DEUTSCHE BANK			Tlfno. 913355780	
DB Alemania	MRV	8,61	0,00	-
DB Diner	D	1206,98	0,13	0,82
DB Europa bolsa	RV	9,98	-0,53	3,80
DB Invest	RFC	12,15	0,07	-1,13
DB Mixta	MRV	21,48	0,38	3,40
DB Sectorial 2001	GM	9,98	0,48	-1,75
ESPIRITO SANTO			Tlfno. 902123252	
Espirito Santo Fondtesoro	RF	14,73	0,29	-0,40
Espirito Sto. Bolsa España	RV	1197,89	0,00	5,48
Espirito Sto. Mix España 25	MRF	16,86	0,00	2,79
Espirito Sto. Renta Plus	MRF	11,33	0,26	0,85
FIBANC			Tlfno. 902152595	
Fibanc Crecimiento	MRV	13,81	2,44	4,93
Fibanc Fondiner	D	2293,74	0,13	0,78
Fibanc Premier	D	906,65	0,14	0,84
LA CAIXA			Tlfno. 902400410	
Fonc. 17Mixto Intern	MRV	10,74	0,30	0,85
Fonc. 18 RV Mixto Intern	MRV	9,43	0,29	0,82
Foncaixa 57 RFLargo Euro	RFC	15,07	0,15	0,48
Foncaixa 94 FF Bolsa Europea	GRV	6,57	0,00	0,05
Foncaixa Ahorro 2	RFC	18,79	0,00	-
Foncaixa Ahorro 31	RFC	2,35	0,00	0,49
Foncaixa Ahorro 34	RFC	9,89	0,19	0,85
Foncaixa Ahorro 36	RFC	12,30	0,00	0,53
Foncaixa Ahorro 7	RFC	16,90	0,19	0,79
Foncaixa Internacional 1	RFC	0,35	1,21	-4,60
Foncaixa Mixto 25	MRF	7,82	0,22	0,20
Foncaixa Mixto 28	MRF	7,82	0,22	0,22
MORGAN STANLEY GESTION			Tlfno. 901116432	
Japanese Eq Growth Fund A	RV	6,31	-7,88	-21,61
MS Ahorro	RFC	18,81	0,23	0,15
MS Bolsa	RV	32,19	2,50	10,45

Fondo	Voc	V.Liquid.	R.Mes%	R.Año%
MS Bolsa Internacional	RV	8,76	-3,34	-5,23
MS Bolsaplus	RV	22,20	0,29	3,99
MS Dinerplus	RFC	1439,20	0,12	0,80
MS Divisa	RFC	8,36	-0,52	-2,90
MS Euro Deuda	RF	8,13	0,67	-2,38
MS Euro Seleccion	RV	10,46	0,72	6,05
MS Fiva	MRF	17,77	0,17	-0,20
MS Fondo	RFC	24,37	0,24	0,32
MS Fondo 25	D	905,34	0,15	1,02
MS Fondo Activo Equilibrio	MRV	18,93	-0,35	-1,71
MS Fondo Activo Estable	MF	10,37	-0,18	-1,23
MS Fondo Activo Oportunidad	MRV	9,50	-1,32	-2,70
MS Fondos Moderado	MF	10,07	0,00	11,85
MS Gran Selección	D	14,42	0,26	0,01
MS Gran Selección II	RV	2,47	0,64	-2,98
MS Latinoamérica	RV	8,27	-0,98	-3,80
MS Multigestión Activo Crec.	RF	14,98	-0,92	-1,79
MS Multigestión Activo Estable	RF	12,92	-0,17	-0,67
MS Multigestión Activo Oport.	RV	18,23	-1,46	-3,00
MS Multigestión Activo Variable	RV	6,97	-1,69	-3,44
MS Tesorería Plus	RFC	12,03	0,22	1,43
MSS Asian Equity A	RV	22,16	0,32	0,54
MSS Emerging Mark Eq A	RV	21,63	2,71	3,30
MSS European Eq Gro. A	RV	8,84	0,00	-
MSS European Property A	RV	30,94	6,54	18,18
MSS Global Brands A	RV	39,40	2,07	0,90
MSS Global Sm Cap Val A	RV	25,53	-1,28	-2,15
MSS Japanese Value Eq A	RV	8,04	-3,25	-6,51
MSS US Bond A	RF	16,06	1,20	-7,75
RENTA 4			Tlfno. 913848500	
Renta 4 Acciones Mixto	MF	5,67	0,80	3,91
Renta 4 Ahorro	RF	12,02	0,00	-2,08
Renta 4 Bolsa	RV	20,94	2,16	8,37
Renta 4 Fondtesoro	RFC	78,68	0,24	0,44
Renta 4 Intern.	MRF	8,01	0,80	3,57
SCH			Tlfno. 915209032	
Banesdeuda FT	RFC	618,18	0,22	-0,01
Banesto Dinero	RFC	15,60	0,10	0,55
Banesto G B.Europea 2003	GRV	10,00	1,13	3,87
BCH 2004 A	GRF	75,83	0,00	-
BCH 5 A	GRF	95,74	0,00	0,22
BCH Bonos Fondtesoro	RF	768,54	0,42	-0,80
BCH Interes Diario	RFC	7,80	0,07	0,42
BSN Banif Acc. Esp.	RV	30,80	0,00	4,10
BSN Banif Dinero	D	1866,60	0,15	1,00
BSN Banif Europa RF	RFC	19,21	0,38	-0,59
BSN Banif Tesoreria FT	D	1143,00	0,13	0,85
Dineractivo	D	1465,55	0,00	0,08
Extradinero Banesto	D	863,39	0,12	0,84
Fonbanesto II	RF	12,60	0,40	-1,03
Fonventure	RV	19,26	-0,81	-6,12
Sant. A Bolsa Indices	GRV	1304,62	0,36	1,42
Sant. Acciones	RV	2,83	0,58	3,02
Sant. Ahorro	RFC	15,22	0,07	0,33
Sant. Bolsa Europea A	GRV	1200,52	0,85	-2,40
Sant. Dinero FT.	D	1286,94	0,13	0,81
Sant. Indice	RV	18,06	2,51	11,96
Sant. Siglo XXI 3	GRF	11,92	0,29	-0,22
Sant. Tesoreria	D	1615,73	0,14	0,94
Santander Liquidez	D	64,97	0,10	0,61

Vocación: C: Convertibles; **D**: Dinero; **GA**: Gestión Alternativa **GM:** Garantizados Mixtos; **GRF**: Garantizados RF **GRV:** Garantizados RV; **I:** Inmobiliarios; **MD:** Mixtos Dinámicos **MF:** Mixtos Flexibles; **MRF:** Mixtos RF; **MRV:** Mixtos RV **RF:** R.Fija; **RFC:** RF Corto Plazo; **RV:** R.Variable; **W:** Warrants. **R. Anual %:** Rentabilidad acumulada por el fondo en lo que va de año. **R. Mens.:** Rentabilidad acumulada por el fondo en el mes

Planes de Pensiones Un compromiso con la tranquilidad...
... y con los resultados **Mejor Rentabilidad Media Ponderada**

15,49% Morgan Stanley Gestión Vs **6,26%** Media del sector

Fuente: Inverco 30 de abril de 2006. Planes de pensiones gestionados por Morgan Stanley Gestión Pensiones, E.G.F., S.A. (Sociedad Unipersonal) y Fondos de Inversión gestionados por Morgan Stanley Gestión, S.G.I.I.C., S.A. (Sociedad Unipersonal). Estos datos se muestran a efectos informativos. Rentabilidades pasadas no garantizan necesariamente rentabilidades futuras.

Morgan Stanley
One Client at a time

BURGOS. San Lesmes, 1 3º. Tel.: 947 25 60 30 .**www.morganstanley.es**

M.C.D.2022

INCERTIDUMBRE EN CUBA | RELEVO EN LA ISLA

El presidente cubano Fidel Castro (i) y su hermano Raúl, durante una reunión en el Palacio de Convenciones de La Habana. / ALEJANDRO ERNESTO (EFE)

La débil salud de Castro le obliga a ceder todo el poder a su hermano

El dictador cubano abandona sus responsabilidades tras ser sometido a una operación por una «hemorragia intestinal» • Venezuela sostiene que el mandatario se recupera «positivamente»

• A pesar de que Fidel le ha definido como uno de los hombres más duros del partido, Raúl, su sucesor, es partidario de una apertura económica el estilo de la realizada en China.

OTR-PRESS / LA HABANA

Por primera vez desde hace 47 años, Fidel Castro abandonó ayer sus funciones al frente del Gobierno de la nación cubana debido a «la complicada operación quirúrgica» a la que se ha sometido para tratar «una crisis intestinal aguda con sangramiento sostenido». El que ya es uno de los últimos dictadores del mundo transfirió el mando de la isla a su hermano Raúl Castro y delegó competencias de Salud, Educación y Energía en otros miembros de su equipo.

El Ejecutivo de Chávez quitó hierro a la enfermedad y expresó su «satisfacción» por la mejora que experimenta el presidente de Cuba. «El Gobierno de la República Bolivariana de Venezuela ha recibido con satisfacción las informaciones provenientes de las autoridades cubanas según las cuales el proceso de recuperación va avanzando positivamente», comunicó el Ministerio de Exteriores.

Sin embargo, la incertidumbre dentro y fuera de Cuba no es para menos. Desde el triunfo de la Revolución el 1 de enero de 1959, Fidel Castro ha asumido la jefatura del Estado y del Gobierno de la nación, lo que le convierte, además de en uno de los últimos dictadores del planeta, en el líder occidental más longevo.

A través de una *Proclama al pueblo de Cuba* que el secretario privado de Castro, Carlos Valenciaga, leyó ante la televisión, el presidente explicó: «La operación me obliga a permanecer varias semanas de reposo, alejado de mis responsabilidades y cargos». Según el mensaje, firmado por el mandatario, el esfuerzo de su viaje a Córdoba (Argentina), donde asistió a una cumbre del Mercosur, y la agitación en torno a los festejos del 26 de julio -día de la patria en el que se celebra el aniversario del ataque al Cuartel de Moncada- significaron «días y noches de trabajo continuo».

Tras el anuncio de su reposo temporal, Castro delegó el mando de la nación en su hermano Raúl Castro, en calidad de primer vicepresidente del Consejo de Estado, el órgano de administración supremo de Cuba. Legítimamente, Raúl debe ser designado para asumir el papel de su hermano como presidente del Consejo en caso «de ausencia, enfermedad o muerte». Ya en enero de 1959 Fidel le proclamó su sucesor, aunque no lo hizo oficialmente en un Congreso del PC hasta octubre de 1997.

POSIBLE LIBERALIZACIÓN. Aunque Fidel lo definió en su día como miembro de una línea más radical del partido, lo cierto es que Raúl es partidario de una liberalización del mercado al estilo del comunismo de China. Sin embargo, el hermano pequeño de Castro no tiene el carisma y la talla política de Fidel. El sucesor asumió brevemente un perfil más elevado en el transcurso de la lucha que durante siete meses mantuvieron Cuba y Estados Unidos para devolver a Elián González a su patria.

En el mundo

Las reacciones a las noticias desde Cuba no se han hecho esperar. Desde Washington, la Casa Blanca afirmó que no tiene planes de acercarse al régimen cubano después de que el presidente Fidel Castro haya cedido el poder de manera temporal a su hermano Raúl por enfermedad.

En su rueda de prensa diaria, el portavoz de la Casa Blanca, Tony Snow, comentó que «no hay planes para acercarse» a Cuba y aseguró que el Gobierno de EEUU desconoce hasta el momento «cuál es la condición de Fidel Castro». Sin embargo, indicó que no cree que, como se ha conjeturado en algunos círculos de la oposición cubana en Miami, el presidente cubano haya muerto.

Más optimistas se mostraron dos aliados tradicionales de Castro, los presidentes de Bolivia y Venezuela, Evo Morales y Hugo Chávez, que expresaron su preocupación por el estado de salud del dirigente cubano y le desearon una pronta recuperación.

Desde España, el ministro de Asuntos Exteriores, Miguel Ángel Moratinos, le deseó a Castro «un restablecimiento lo más rápidamente posible», al tiempo que el PSOE expresó su esperanza de que Cuba se dirija hacia «una democracia plena que hoy no existe», aunque matizó que ese proceso debe producirse «sin injerencias externas de ningún tipo, porque eso hará que sea pacífico y permitirá que sólo sea la voluntad de los cubanos la que decida el futuro de su país».

LOS PROTAGONISTAS

▶FIDEL CASTRO

El hijo de un emigrante gallego capaz de liderar una Revolución, someter a un país y desafiar a EEUU

▶**Gobierno y oposición.** Fidel Castro, que el 13 de agosto cumplirá 80 años, es el mandatario en el poder más antiguo de Occidente, con excepción de la Reina Isabel II. La Historia de la Revolución cubana, sus hitos y sus fechas claves están ligadas a la vida del mandatario cubano. Pocos podían imaginar que el hijo de un emigrante gallego que hizo fortuna a la sombra de las multinacionales estadounidenses pasara de Birán, una de las zonas más empobrecidas del oriente cubano, a liderar una revolución comunista capaz de medirse con EEUU. Es, además, Gobierno y oposición en Cuba, donde el Partido Comunista es el único legal. Castro ha creado en la isla un modelo único, el *comunismo caribeño*, en el que es presidente de los Consejos de Estado y de Ministros, comandante en Jefe del Ejército y primer secretario del PC.

▶RAÚL CASTRO

Al frente del Ejército, ha permanecido a la sombra con un control absoluto de los resortes del poder

▶**Un duro con etiqueta de sucesor.** A Raúl Castro se le atribuyen lemas como: *Donde sea, como sea y para lo que sea, Comandante en Jefe, ordene*. Es el hermano menor y brazo derecho del *Jefe Máximo*. Es, además, el segundo al mando en la jerarquía política cubana. De hecho, es el *número dos* en todas las instancias oficiales del poder en la isla -jefatura del Estado, PC y Ejército- . Desde pequeño, Raúl empezó a seguir los pasos de su hermano mayor. En 1953 fue uno de los asaltantes del cuartel de Moncada y, junto con Fidel, fue detenido y condenado a 13 años de cárcel. Una vez liberado y en su exilio en México, ayudó a planear el regreso a bordo del yate *Granma* y fue uno de los pocos que sobrevivió el desembarco en la costa cubana y escapó a las montañas, desde donde continuó luchando hasta el triunfo final.

M.C.D.2022

INCERTIDUMBRE EN CUBA | REACCIONES A LA NOTICIA

De la **euforia** en Miami a la normalidad de **La Habana**

Mientras los cubanos continúan con su vida cotidiana pendientes de la salud de su líder, los disidentes en Estados Unidos festejan la posibilidad de que el régimen se derrumbe

AGENCIAS / LA HABANA-MIAMI

La cesión de poderes de Fidel Castro provocó ayer una reacción muy diferente entre los habitantes de la isla y la diáspora de disidentes. Mientras los ciudadanos de La Habana mantenían la normalidad de su vida cotidiana, en Miami los exiliados festejaban la posibilidad de la caída del dictador.

Los cubanos de la ciudad estadounidense tomaron las calles tan pronto como se conoció la noticia. En la Calle Ocho se escuchaban bocinazos hasta pasada la medianoche y muchos se congregaron en torno al restaurante Versalles para expresar su gozo, mientras ondeaban banderas cubanas. En la ciudad de Hiahleah se vivieron escenas similares.

«Este es un momento histórico. El dictador que llevaba más años en el poder que nadie ya se derrotó», sostuvo Juan Menéndez mientras sujetaba a su nieto Joshua en brazos. «Espero que sea un cambio tranquilo. Que no sufra nadie y que el pueblo se libere», agregó 46 años después de haber llegado a Miami cuando tenía siete años de edad. «¡Esto es riquísimo! ¡Que seamos libres!», señaló Edelia Reynoso, quien lleva 26 años fuera de Cuba. «Yo al menos sí volvería, o iría y volvería, pero cuando me muera quiero que mis huesos los entierren allá», matizó Reynoso.

También hay quienes le tienen el ojo puesto a nuevas oportunidades. Uno de los celebrantes comentó que no pensaba irse a Cuba, pero sí estaría dispuesto a «hacer negocios allá» . No obstante, hay también quién optó por la cautela. «Todo el mundo piensa que se cayó Fidel», declaró un isleño que lleva seis años viviendo en EEUU. «El cubano que está acostumbrado a Miami no creo que ya vaya a Cuba. Será un proceso muy largo, de varios años hasta que eso se restablezca», añadió.

EXPECTACIÓN. Sin embargo, el nuevo escenario político que vive la isla bajo el mando provisional de Raúl Castro, el segundo hombre de la jerarquía cubana, no afectó a la rutina del país caribeño, que ayer amaneció con normalidad y a la espera de noticias sobre la evolución de su líder.

En centros de trabajo, paradas de autobuses, parques y tiendas no se hablaba de otra cosa que de la salud del presidente. Las instituciones oficiales abrieron con normalidad en La Habana, así como los establecimientos comerciales, los mercados, bancos, gasolineras y cafeterías.

En algunos centros de trabajo del Estado, la jornada comenzó con actos de reafirmación en los que los empleados refrendaron su compromiso con la Revolución y con Raúl Castro, mientras se recupera el mandatario cubano.

«Por qué no va a haber normalidad aquí si no ha pasado nada. Los que se ponen nerviosos son los de Miami, aquí todos estamos tranquilos porque está Raúl, que es como si estuviera Fidel», explicaba un residente en el barrio de El Vedado.

«La situación es dura, porque la edad no lo acompaña mucho y es lógico que el enemigo se quiera aprovechar del mal del contrario, pero que no se hagan muchas ilusiones tampoco porque la Revolución no es de un hombre sólo y este pueblo está preparado para todo», advertía un chófer habanero.

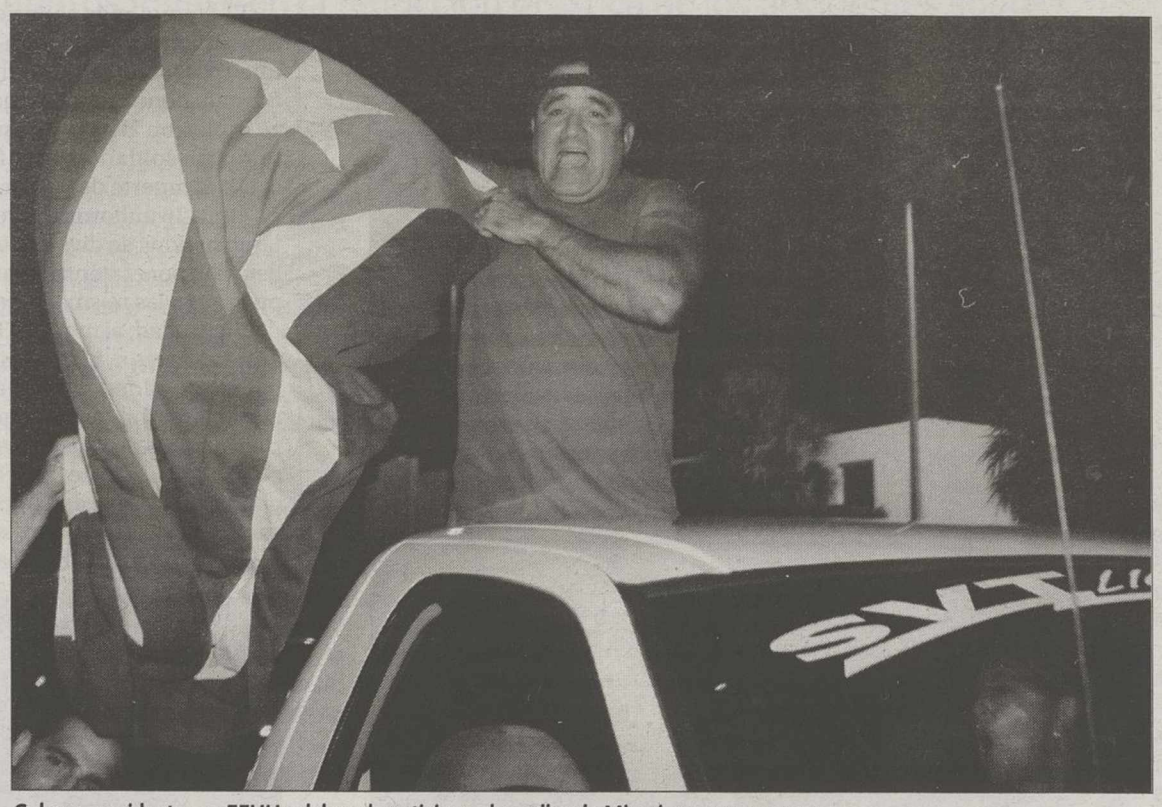

Cubanos residentes en EEUU celebran la noticia por las calles de Miami. / JOHN RILEY (EFE)

Las calles de La Habana ofrecían ayer un clima de normalidad. / A. ERNESTO (EFE)

Hasta las largas colas para conseguir visados en los consulados extranjeros se mantenían como es habitual. Decenas de personas aguardaban turno en un parque próximo a la Sección de Intereses de Estados Unidos en La Habana (SINA), aunque preferían mantener silencio sobre la nueva situación creada en Cuba.

«Aquí nadie va a hablar de eso porque estamos todos para resolver nuestros problemas de visa y de salida», comentaba un joven que esperaba poder concluir los trámites para los que había sido convocado. «Confío en que no haya cambio en la política migratoria y que ahora la SINA no cambie los trámites, no creo que lo haga», añadía.

FALTA DE INFORMACIÓN. «Lo que deberían decir es cómo está el Comandante y qué ha pasado», reclamaba una mujer que leía con avidez en el periódico la proclama divulgada que anunciaba la cesión temporal del poder de Castro en favor de su hermano Raúl.

Los medios oficiales cubanos, controlados por el Estado, se limitaron a reproducir la declaración de Fidel Castro, leída la noche del martes en la televisión local por su jefe de despacho, Carlos Valenciaga.

Varias cadenas de radio repitieron insistentemente la *Proclama del Comandante en Jefe al pueblo de Cuba*, pero ningún medio ofreció información adicional sobre la evolución del líder cubano o la posible emisión de un parte médico. «No hay nuevas informaciones sobre las que se han facilitado hasta ahora», apuntó una fuente oficial.

DESPUÉS DE FIDEL

Especulaciones sobre el futuro de la isla

El estado de salud del dictador ha despertado las hipótesis sobre la situación de Cuba tras Castro, que van desde el continuismo hasta los planes de EEUU para la transición.

La urgente intervención quirúrgica a la que se ha sometido el mandatario cubano Fidel Castro ha acelerado las especulaciones sobre qué rumbo tomará la isla después de su desaparición. Estas hipótesis no son nuevas, ya que al margen de su hospitalización, Castro está a punto de cumplir 80 años y muchos dentro y fuera de Cuba hablan -y en algunos casos, planean- sobre la sucesión.

Una de sus seguidoras más fieles es Kenia Serrano, diputada de la Asamblea Nacional y líder del Partido Comunista. Ella dice que no cree que haya gran agitación política cuando Fidel muera. «La sucesión ya ha sido preparada», insiste. «El primer vicepresidente es su hermano Raúl Castro, y más allá de él, tenemos una clase dirigente que ha aprendido de Fidel lo que es necesario para continuar construyendo la revolución». De hecho, en Raúl han recaído los poderes de manera provisional mientras Fidel está hospitalizado, por lo que caben pocas dudas de que él sería el encargado de continuar el legado de su hermano mayor cuando éste desaparezca.

Pero otros en Cuba no están tan seguros de que la transición será tan suave. «Después de Fidel, hay un enorme riesgo de inestabilidad y caos», afirma Oswaldo Payá, líder de un pequeño grupo de oposición conocido como el Movimiento Cristiano Liberación. Entre los 75 disidentes detenidos en marzo de 2003 -y sentenciado a varias condenas en la cárcel- hay miembros de esta formación.

En Washington, la administración de George W. Bush ha nombrado a Caleb McCarry como «coordinador de la transición» en Cuba. Él afirma que su trabajo es ayudar a los cubanos a «recuperar su libertad después de 47 años de una brutal dictadura».

Para lograr esto, McCarry cuenta con un presupuesto de 59 millones de dólares para «acelerar la transición» y para asegurarse de que ni Raúl Castro ni ninguno de los demás pretendientes, desde el vicepresidente Carlos Lage al ministro de Relaciones Exteriores Felipe Pérez Roque, continúen automáticamente el sistema actual.

M.C.D.2022

ORIENTE PRÓXIMO

Israel amplía su ofensiva terrestre a 20 kilómetros de la frontera con Líbano

A pesar de las presiones diplomáticas, el Ejército hebreo mantiene los bombardeos sobre las posiciones de Hizbulá en el sur del país

• Los ministros de Exteriores de la Unión Europea solicitan el «fin de las hostilidades» debido a la oposición del representante de Reino Unido a exigir un alto el fuego inmediato.

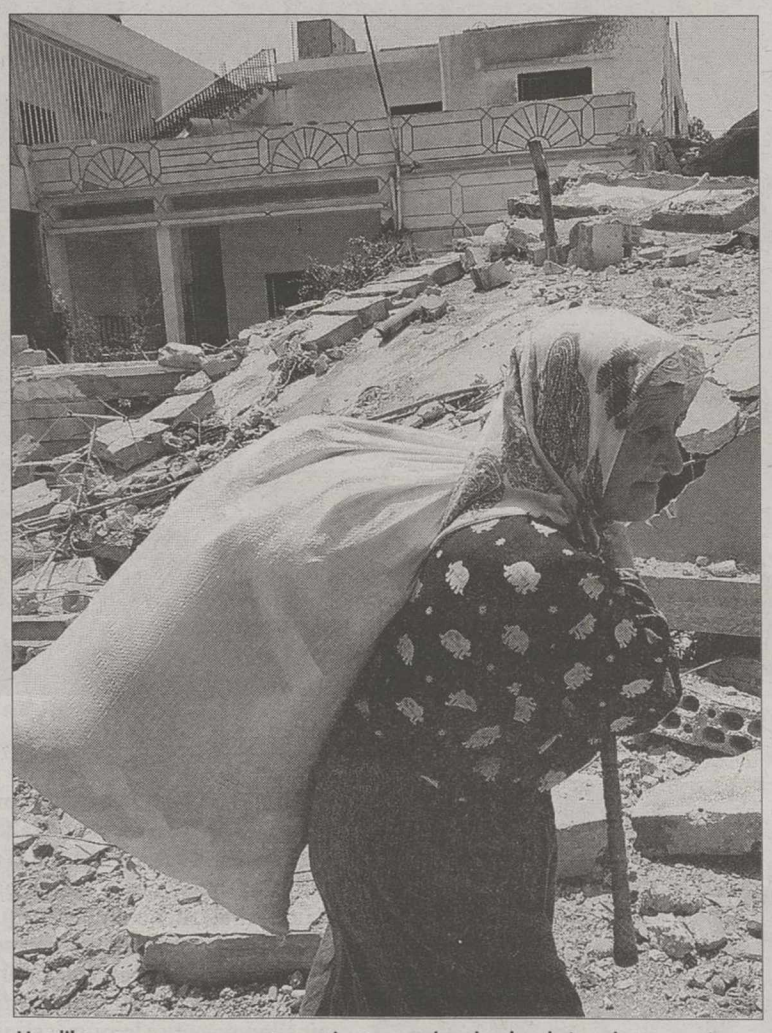

Una libanesa recoge sus pertenencias tras un bombardeo de Israel. / EFE

AGENCIAS / JERUSALÉN-BEIRUT

Israel ha ampliado la campaña militar terrestre en el sur de Líbano y mantiene los bombardeos en otras zonas del país, lo que aleja las expectativas de lograr un rápido alto el fuego, aunque las gestiones diplomáticas continúan.

Las tropas hebreas, reforzadas por varios miles de reservistas, recibieron la orden de destruir las infraestructuras de Hizbulá hasta el río Litani, a unos 20 kilómetros de la frontera, según informaron ayer fuentes del Gobierno, después de que el Gabinete de Seguridad autorizase la noche del lunes la ampliación de las operaciones por tierra.

La extensión de la ofensiva contra objetivos de la milicia chiita comenzó ayer con la entrada de nuevos soldados del cuerpo de paracaidistas, de infantería y de ingenieros, acompañados de equipos pesados, en territorio libanés, donde siguen los combates.

La cadena de televisión Al Manar, órgano de Hizbulá, comentó que los milicianos frustraron intentos de las tropas judías de avanzar en las localidades libanesas de Adisa, Kfar Kala y Aita al Shaab, donde «se desarrollaron violentos combates», en los que varios soldados israelíes resultaron «muertos o heridos».

Esta emisora árabe negó las informaciones divulgadas en Israel que aseguraban que 300 combatientes de la milicia fallecieron desde el inicio de los enfrentamientos el pasado día 12.

Fuentes de Tel Aviv comentaron que la ofensiva para «limpiar» a Hizbulá del sur de Líbano puede prolongarse «hasta dos semanas» y al culminar esa misión, Israel se replegará para que el terreno quede bajo control de una fuerza multinacional o del Ejército libanés.

Por otra parte, la reunión de ministros de Exteriores de la UE en Bruselas se encontró con la férrea oposición de Reino Unido a exigir un alto el fuego inmediato, tal y como proponía la Presidencia de turno finlandesa, por lo que la petición se quedó en un «cese inmediato de hostilidades».

PANORAMA

POSGUERRA EN IRAQ

Al menos 43 personas mueren y 61 son heridas en distintos atentados

AGENCIAS / BAGDAD

Al menos 43 personas murieron y 61 más fueron heridas en atentados perpetrados ayer por la insurgencia en distintas áreas de Iraq, según informaron fuentes policiales.

El ataque más sangriento ocurrió en una carretera que une Tikrit con Biyi, al norte de Bagdad, donde una bomba hizo explosión al paso de un autobús de soldados iraquíes y causó la muerte de 20 de ellos.

Otros 16 uniformados resultaron heridos de diversa consideración por el atentado, según precisaron las mismas fuentes.

En Bagdad, al menos 13 iraquíes murieron, incluidos seis policías y soldados, y decenas más resultaron heridos en varios ataques registrados en el centro y el norte de la ciudad.

En la localidad de Miqdadiya, al noreste de Bagdad, la explosión de un coche bomba dejó cuatro muertos, entre ellos un policía, y 10 heridos

Otros dos agentes perdieron la vida y un oficial resultó herido en un atentado similar en el centro de Kirkuk, a 250 kilómetros al norte de Bagdad.

Además, supuestos insurgentes asesinaron a un líder tribal en el suroeste de Kirkuk.

En Faluya, a unos 50 kilómetros al este de la capital, un policía resultó muerto y otros tres heridos en un ataque contra su convoy, mientras que presuntos insurgentes asesinaron a dos camioneros, un sudanés y un egipcio.

Por otro lado, un total de 45 personas de la provincia de Nayaf, de mayoría chiita, fueron secuestradas a su paso por Ramadi, una zona predominantemente sunita del oeste de Iraq, según informó el gobernador de esta localidad, Asaad Abu Kilal.

Varios hombres trasladan un cuerpo tras una explosión en Bagdad. / EFE

CRISIS ATÓMICA

Irán insiste en su derecho a la energía nuclear pese a la decisión de la ONU

El presidente de Irán, Mahmud Ahmadineyad, aseguró ayer que considera como «un derecho» el acceso a la energía nuclear con fines pacíficos y declaró que mantendrá sus pruebas pese al uso del «lenguaje de las amenazas». El Consejo de Seguridad de la ONU concedió a Irán hasta el 31 de agosto para cesar estas actividades.

EN EL MUNDO

1 AFGANISTÁN

Fallecen tres soldados británicos durante una emboscada ■ Tres soldados británicos murieron ayer y un cuarto está herido de gravedad tras una emboscada en un distrito del norte de la convulsa provincia de Helmand, en el sur de Afganistán. Este ataque se produce tan sólo un día después de que tropas británicas y canadienses que forman parte de la Fuerza Internacional de Asistencia para la Seguridad tomaran el control de las operaciones militares en el sur del país.

2 ALEMANIA

Hallan dos maletas con explosivos en un tren y una estación ■ La Fiscalía alemana inició ayer las investigaciones de dos maletas halladas con material explosivo en un tren de Dortmund y en la estación de Coblenza. En el primer caso, se trata de una bomba casera que encontró un revisor y que fue depositada en la oficina de objetos perdidos. Tras ser abierta, los artificieros la explosionaron. En el segundo caso, la maleta se encontró en la estación y dentro había una botella de gas propano.

3 SOMALIA

Cuatro ministros dimiten del Gobierno de transición ■ Cuatro ministros del debilitado Gobierno de transición somalí renunciaron ayer a sus cargos, con lo que la cifra total de miembros del Ejecutivo que han abandonado sus puestos en los últimos días se eleva a 22. «Hemos dimitido porque el primer ministro se ha negado a oír nuestro llamamiento para que él se marchara después de que la mayoría de parlamentarios votara contra él», explicó el ex viceministro de Desarrollo Rural.

4 NEPAL

El Ejecutivo toma la decisión histórica de abrir a las mujeres el acceso al trono ■ El Ejecutivo de Nepal tomó la decisión histórica de abrir a las mujeres la posibilidad de ascender al trono, según informaron ayer los medios del país. Una reunión del Consejo de Ministros presidida por el primer mandatario, Girija Prasad Koirala, enmendó las antiguas normas para la sucesión real con el objeto de permitir a las mujeres ser coronadas como monarcas de Nepal.

M.C.D.2022

▶TRÁFICO

El número de muertos en carretera baja un 18% en julio

El sistema del carné por puntos influye en la reducción drástica de los accidentes sobre el asfalto • Por primera vez fallecen menos de 300 personas en el segundo mes del verano

• La cifra de peatones que se dejaron la vida se ha incrementado. Además, el 57,71 por ciento de las víctimas mortales se produce en turismos y el 11,4 por ciento en motos.

FAX PRESS / MADRID

En el mes de julio, el primero en el que ha funcionado el nuevo permiso de conducir por puntos, se ha registrado un total de 244 accidentes mortales en las carreteras españolas, en los que han fallecido 279 personas, lo que representa un descenso del 18,42 por ciento con respecto al año pasado, es decir, 63 muertos menos, según el balance facilitado en la jornada de ayer por la Dirección General de Tráfico (DGT).

Esto significa también que, por primera vez, el mes de julio acaba con menos de 300 fallecidos, frente a cifras como las registradas en el año 1999, cuando murieron 447 personas, o en 2000, cuando 499 ciudadanos perdieron la vida.

Galicia, Canarias y Aragón han sido las únicas CCAA que han incrementado el número de muertos con respecto a julio del año anterior, con ocho, cinco y un fallecido más, respectivamente. Islas Baleares, Extremadura y La Rioja han registrado la misma cifra que en 2005 y todas las demás regiones han obtenido descensos en las cifras de fallecidos, destacando el Principado de Asturias con 14 defunciones menos.

En las carreteras andaluzas han muerto 45 personas -un 10 por ciento menos-, en las aragonesas 19 -5,6 por ciento más-, en las asturianas dos -un 87,5 por ciento menos-, en las Islas Baleares 11 -sin variación respecto a 2005- y en Canarias 12 -71,4 por ciento más-. En Cantabria no se ha registrado ningún fallecimiento -un 100 por cien menos-, mientras que en Castilla-La Mancha se han dejado la vida 24 personas -25 por ciento menos-, en Cataluña 34 -17,1 por ciento menos-, en Extremadura 14 víctimas -sin variación sobre el año pasado-, en Galicia 33 muertos -32 por ciento más-, en Madrid ocho -50 por ciento menos-, en Murcia seis -25 por ciento menos-, en Navarra seis -un 33,3 por ciento menos-, en La Rioja cinco -sin variación-, en la Comunidad Valenciana 28 -20 por ciento menos- y en País Vasco cinco fallecidos -un 28,6 por ciento menos-.

Respecto al tipo de accidente, las salidas de la vía son los mayoritarios -un 44,6 por ciento- y en los que se registran más fallecidos -42 por ciento-. Las colisiones frontales son el 18,44 por ciento de todos los siniestros y ocasionan el 20,4 por ciento de las víctimas. Los atropellos de peatones constituyen el 5,74 por ciento y causan el 5,38 por ciento de los muertos; mientras que otro tipo de colisiones suponen el 25,8 por ciento de los siniestros y provocan el 27,6 por ciento de las víctimas mortales.

VELOCIDAD. El 18 por ciento de los fallecidos se ha registrado en accidentes en los que la velocidad era uno de los factores concurrentes -50 casos-; en el 43 por ciento de los siniestros la infracción de la norma de circulación fue considerado factor concurrente en el accidente mortal -118- y en el 49 por ciento de los casos se apreció como causa la distracción.

En general se observa un descenso en las cifras de muertos ocupantes de todas las categorías de vehículos excepto en el caso de los camiones, en los que se ha registrado un finado más y en los tractores agrícolas con tres víctimas más.

Los peatones fallecidos también se han incrementado. El 57,71 por ciento de las víctimas se produce en turismos y el 11,4 por ciento en motocicletas, el 7 por ciento en furgoneta y el 6 por ciento en ciclomotor.

En cuanto a las edades de los finados, se aprecian descensos en todos los grupos de edad, especialmente en el correspondiente a los jóvenes -15 a 24 años-, que fueron 38 personas en julio de 2006 -un 31 por ciento menos que el año pasado-. La mayor parte de las víctimas - 57- tenían entre 25 y 34 años, seguidos por los que tenían entre 35 y 44 -42 fallecidos-.

Además, hay otro dato a tener muy en cuenta y es que el 21,12 por ciento de las víctimas en turismo no utilizaba accesorios de seguridad -como los cinturones-, mientras que tampoco lo hacían el 40 por ciento de las víctimas en furgoneta ni el 58,8 por ciento de las de ciclomotor.

En términos interanuales, las cifras del mes de julio han contribuido favorablemente en el descenso del número de muertos del período enero-julio 2006, en el que se han registrado 117 fallecimientos menos que en 2005, es decir un 6,1por ciento de descenso.

En Galicia, la región en la que no se notan las mejoras, el secretario general del PP gallego, Alfonso Rueda, denunció que la Xunta eliminó todos los programas de formación y prevención en materia de seguridad vial puestos en marcha por la anterior administración.

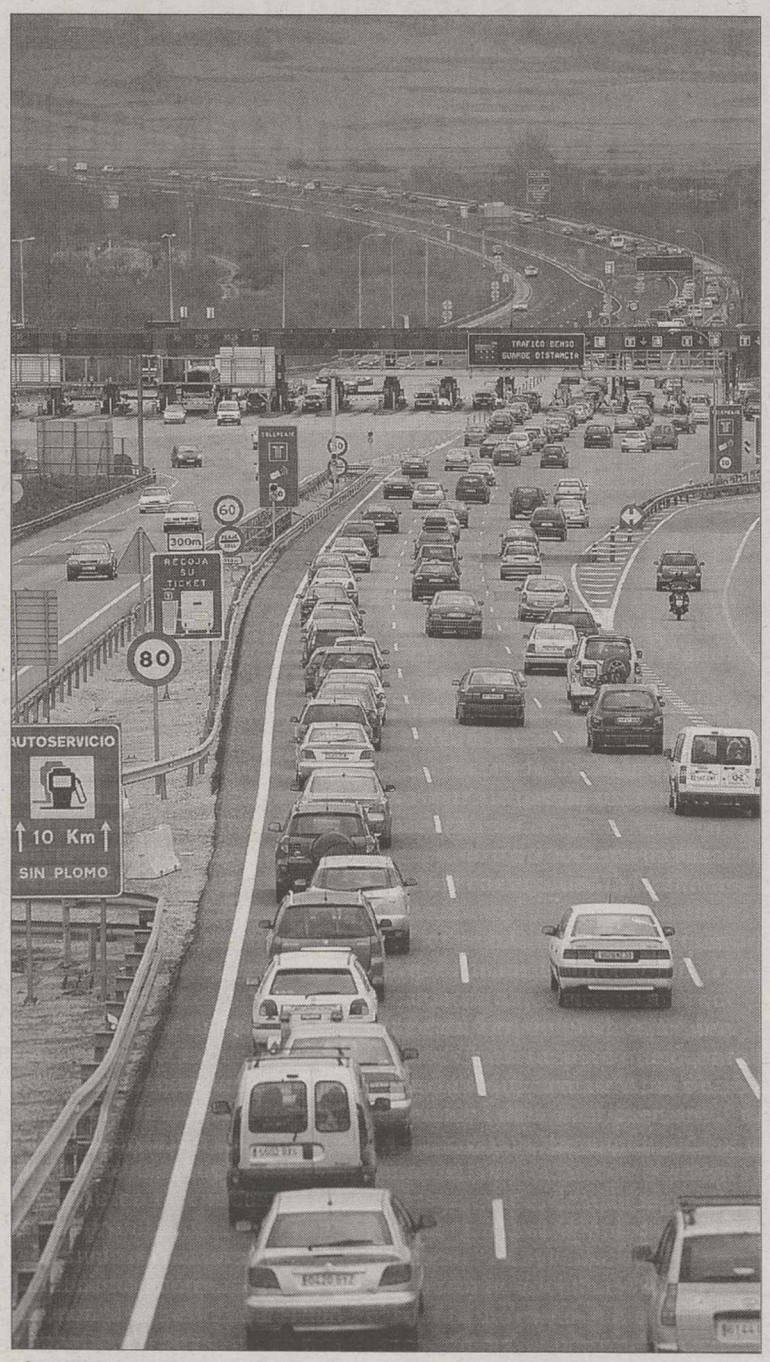

El carné por puntos deja sentir su efecto en el asfalto. / PATRICIA

Dos operaciones finalizadas

Tras finalizar la Operación salida de las vacaciones de agosto, la DGT contabilizó 35 fallecidos en los 31 accidentes mortales registrados en las carreteras desde las 15,00 horas del pasado viernes hasta las 0,00 horas de ayer. 12 personas resultaron heridas graves y 35 leves. En la medianoche de ayer concluyó el dispositivo especial organizado por la Dirección General de Tráfico, cuyos responsables se muestran optimistas con la eficacia de la nueva modalidad del carné por puntos.

En el operativo del año pasado -que duró un día menos que la de éste- se registraron 32 accidentes, en los que murieron 40 personas y 30 quedaron heridas graves, y sólo durante el sábado 30 de julio de 2005 perdieron la vida 16 personas.

El delegado del Gobierno en Andalucía, Juan José López Garzón, destacó ayer la «absoluta normalidad» con que se está desarrollando la Operación Paso del Estrecho (OPE) en los puertos andaluces, que hasta la madrugada del lunes registraron 1.013.000 pasajeros desplazados hacia el Norte de África. Los tradicionales colapsos en la carretera se volvieron a dar.

El ddirigente socialista indicó que los datos de la OPE entre el 15 de junio y el 31 de julio suponen «prácticamente» el balance de la operación salida del Estrecho y aseguró que, aunque de los puertos de Algeciras (Cádiz), Almería y Málaga seguirán partiendo en los próximos días embarcaciones con vehículos y pasajeros, el flujo a partir de ahora será casi igual al de un día normal del resto del año.

▶ ALIMENTACIÓN

Los niños del Tercer Mundo triplican su esperanza de vida con leche materna

EFE / MADRID

Los niños que en los países en desarrollo son alimentados con leche materna tienen el triple de probabilidades de sobrevivir a la infancia que los que no son amamantados, según señaló ayer el Fondo de Naciones Unidas para la Infancia (Unicef) con ocasión de la celebración de la Semana Mundial de la Lactancia Materna.

«A pesar de que las tasas de lactancia materna aumentan en el mundo en desarrollo, se calcula que el 63 por ciento de los menores de seis meses no son amamantados correctamente», sostuvo la directora ejecutiva de Unicef, Ann Veneman, a través de un comunicado de prensa.

La responsable humanitaria agregó que «el resultado es que millones de niños y niñas comienzan su vida en situación desventajosa».

Para invertir esa tendencia, Unicef, junto con la Organización Mundial de la Salud (OMS), celebra desde ayer en más de 120 países la Semana Mundial de la Lactancia Materna, una ocasión que, según Veneman, «es una gran oportunidad para crear conciencia sobre la importancia de una práctica sencilla que, no obstante, salva vidas infantiles».

EXCLUSIVIDAD. Esa campaña de información promueve la alimentación exclusiva con leche materna durante los primeros seis meses de vida, una costumbre que, según Unicef, debe continuar hasta los dos años de edad o más, aunque a partir de los seis meses aconseja combinarla con una alimentación complementaria adecuada.

La leche materna tiene importantes beneficios para la salud de los bebés, recalcó el organismo defensor de los derechos de los niños, que indicó que ese alimento «les proporciona nutrientes esenciales, los protege contra enfermedades mortales como la neumonía y favorece su crecimiento».

«La alimentación con leche materna y la buena nutrición en la infancia son cruciales para lograr los Objetivos de Desarrollo del Milenio de la ONU», en particular el que se refiere a la reducción de la mortalidad infantil y por el que se quiere disminuir en dos terceras partes la tasa de mortalidad entre los menores de cinco años para 2015.

La proporción de muertes entre los menores de cinco años en los países en desarrollo en 2003 era 12,5 veces más elevada que en los desarrollados.

M.C.D.2022

La Tribuna DE ALBACETE

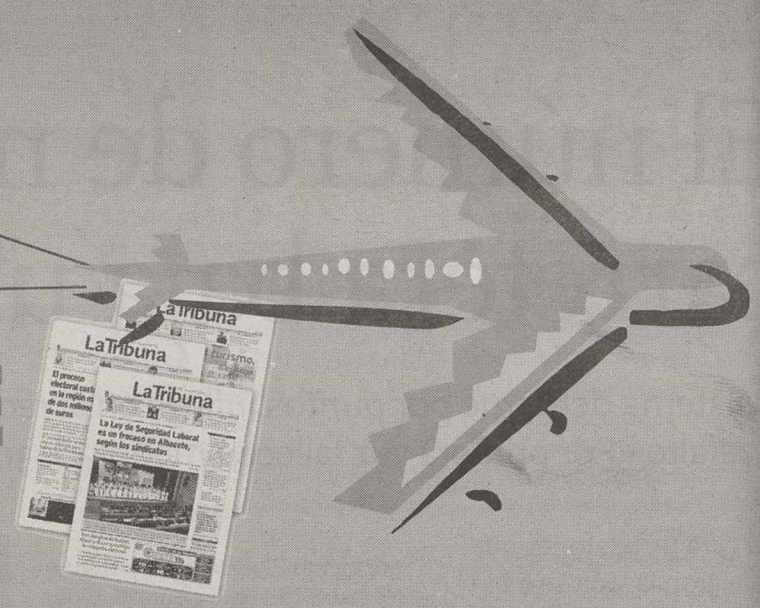

PUNTOS DE VENTA DONDE PUEDE CONSEGUIR SU PERIÓDICO

NOMBRE	DOMICILIO	LOCALIDAD
WH SMITH ESPAÑA,S.A.	AEROPUERTO ALICANTE	AEROPUERTO (TIENDA)
MANTAS DEL BLANCO JUAN MANUEL	VILLAJOYOSA 97	EDF.GAFNER ALBUFERETA
SGEL ALFAZ	PLAYA ALBIR ALBIR	ALFAZ DEL PI
SEGUI ROMEU Mª CECILIA	PASEO ESTRELLAS	ALFAZ DEL PI
BERNA MANRESA ANTONIO	ALFONSO EL SABIO	ALICANTE
ATIENZA LOPEZ CARMEN	CALDERON DE LA BARCA	ALICANTE
SUAREZ FERREIRO ANGELA	RUPERTO CHAPI KCO	ALICANTE
HERMANOS GARCIA GOMEZ C.B.	RAMBLA M. NUÑEZ KCO	ALICANTE
OVIEDO HERRERO Mª JULIANA	DE LA ESTACION	ALICANTE
GARCIA GALLEGO MERCEDES	SANTA FAZ	ALICANTE
LANDETE SEGOVIA ROSARIO	PLUS ULTRA KCO.	ALICANTE
ZARCO GOMEZ ESTRELLA	PIO XII	ALICANTE
NAVAS CANO CONSUELO	CALDERON LA BARCA	ALICANTE
GARCIA VILAR RAFAEL	RAMBLA MENDEZ NUÑEZ	ALICANTE
CORTE INGLES MAISONAVE	MAISONAVE S/N	ALICANTE
SGEL ALTEA FERMIN	SANZ ORRIO	ALTEA
SUPERMERCADO ARENAL,S.L.	S. B. DE TIRAJANA	ARENALES SOL
POLO MÁS MATILDE	SAN BARTOLOME TIRAJA	ARENALES SOL
MOYA GONZALVEZ M.CARMEN	SAN BARTOLOME TIRAJA	ARENALES SOL
BENIPRIX,S.L.	AMETTLA DEL MAR	BENIDORM
DEVIS BAÑULS JOSE RAMON	EDIF ULIA BAJO LA CALA	BENIDORM
RODRIGUEZ DOMINGUEZ ENRIQUE	ALCALA, 1 ESTCO PRENSA	BENIDORM
MARTINEZ BLANQUER JOSE	ALMENDROS	BENIDORM
OROZCO LLINARES JOSE MARTINEZ	ALEJOS	BENIDORM
FOTO RUECK S.L. -3-	MADRID PALMERAS	BENIDORM
PASCUAL ORTOLA FCO.J.	CUENCA EDIF.EL CIRCO L	BENIDORM
ZARAGOZA BERENGUER JOSEFA	VALENCIA EDF.BEATRIZ	BENIDORM
MARTINEZ GALINA FRANCISCO	RUZAFA	BENIDORM
FERRERA LUNA J.ANTONIO	TORRECHON	BENIDORM
NAVARRO MARCO ASUNCION	GABINA	BENIDORM
LLORCA SORIANO MIGUEL	JAIME I, EDF.ROSALEDA	BENIDORM
GONZALEZ CASTILLA RAF.	SANTANDER LIB.EOLO	BENIDORM
PEDROSA ARTACHO ANTONIO	VIA EMILIO ORTUÑO	BENIDORM
SAVAL BERENGUER MARIA	ESTOCOLMO	BENIDORM
ROMERO MARQUEZ ANTONIO	FILIPINAS CARLOS V	BENIDORM
CASADO LAZARO FRANCISCO	MARCONI IX	BENIDORM
GISMERO MUÑOZ CARMEN	MADRID	BENIDORM
SGEL VIRGINIA II	GERONA S/N MERCALOIX	BENIDORM
GREGORIO MARIN JACINTO	TOMAS ORTUÑO	BENIDORM
GELLA MUÑOZ JUSTO	EDF.COSTA BLANCA L.3	BENIDORM
ROSGUARD SUMINISTROS S.L.	CUENCA L9 EDF.GEMELOS	BENIDORM
PERNIAS BAZAGA GONZALO	LIMONES	BENIDORM
ARAGO CARRION ROSA	CIRCUNVALACION	BENIDORM
GALLEGO PORRO Mª LUISA	MONTBENIDORM,1	BENIDORM
GRESA GOMEZ ANGEL	CUENCA,40	BENIDORM
JORDA AVELLA JOSE VICENTE	ARNEDO.EDF.NAVASA 5-6	BENIDORM
BAILEN VALERO FABIOLA	LONDRES	BENIDORM
SOGOCOB,S.L.	ARMADA ESPAÑOLA	BENIDORM
GREGORI SAVAL JUAN JOSE	CASTELLON	BENIDORM
PARGA VAZQUEZ JESUS	A.V.D.A.DE MADRID	BENIDORM
PEDROSA PEDROSA Mª CARMEN	ARMADA ESPAÑOLA	BENIDORM
SOGOCOB,S.L.	MARINA BAIXA	BENIDORM
RUESCAS SANCHEZ M. ESTRELLA	BILBAO	BENIDORM
SGEL SANTA FAZ	SANTA FAZ	BENIDORM
YOES LA CALA,S.L.	DR.ORTS LLORCA	BENIDORM
JUAN ANTONIO SANCHEZ RUIZ	GERONA	BENIDORM
FIVE STAR IMPORTS,C.B.	JUAN FUSTER ZARAGOZA	BENIDORM
JORDA AVELLA JOSE VICENTE	ISLANDIA EDIF GEMELOS	BENIDORM
FANTIN LOVATO M.LUISA	LA DORADA	CABO HUERTAS
MORENO MUÑOZ DIEGO	MARINA BAIXA E.CAR	CALA FINESTRAT
VAZQUEZ BORONAT J. GABRIEL	MIRO,13.ED.AITANA	CALPE
IVARS BARBER MIGUEL	CORBETA EDF. APOLO	CALPE
PENELLA MARTINEZ FDO.	FOSSA ED.FRENTEM	CALPE
RODRIGUEZ MARCOS JOSE	EDIFICIO ESMERALDA	CALPE

NOMBRE	DOMICILIO	LOCALIDAD
TRUJILLO RAMIREZ MANUEL	EUROPA	CALPE
D'ANDREA SORIA ANGELA AMANDA	EUROPA	CALPE
TORREJON MARTINEZ MARIA	CALLE DEL MAR	CAMPELLO
SAGRA LOPEZ MIGUEL A. "1"	SAN BARTOLOME	CAMPELLO
CANET GARCIA SALVADOR	SOROYA S/N	CAMPELLO
ROMERO DE LANDEIRA RAMONA INES	CARRETERA BENIMAGRELL	CAMPELLO
FRAU MENGUAL MARIA JOSEFA	URB.CENTRO COMERCIAL	FONT DENIA
GARCIA CARRIO PEDRO	MARQUES DEL CAMPO	DENIA
ESPAI DE PRENSA	CENTRO COM.	LAS VELAS DENIA
SANCHO LEYDA SALVADOR	EXPLAN-CERVANTES	DENIA
DEVESA ESCORTELL M.TERE	URB. EL POBLET,150	DENIA
MENGUAL PEREZ MATILDE	JORGE JUAN	DENIA
MENGUAL PEREZ MATILDE	URB.LES FOTS LAS MARINA	DENIA
SGEL AEROPUERTO (EL ALTET)	AEROPUERTO ALICANTE	EL ALTET
MORENO SANCHEZ Mª DOLORES	MARINA BAIXA LOCAL 3	FINESTRAT
PEREZ FERRER M.ROSARIO	MEDITERRANEO	GUARDAMAR
PEREZ FERRER M. ROSARIO	LA LIBERTAD	GUARDAMAR
PEREZ FERRER MARIA JOSE	EUROPA	GUARDAMAR
PEREZ FERRER ROSARIO	MEDITERRANEO	GUARDAMAR
CRISOSTOMO BUIGUES M. R	CRISTO DEL MAR	JAVEA
GARCIA COSTA M- JOSEFA	LEPANTO	JAVEA
TEKER POLES ANA	LEPANTO	JAVEA
AMOROS LINARES MANUEL	ALEGRIA	LA MARINA
BOJ ANDREU CONCEPCION	TORREJON-PLAYA LA MATA	LA MATA
BRU RONDA ERNESTINA	DOCTOR CALATAYUD	MORAIRA
MOYA REBOLLO EUGENIO	MAYOR PILAR	HORADADA
LAMAS GARCIA MERCEDES A	COSTA B EDIF LUTECIA	PLAYA SAN JUAN
TERCERAS GARCIA JOSE	NIZA	PLAYA SAN JUAN
ALCALA AYLLON JOSE ANTONIO	SANTANDER	PLAYA SAN JUAN
MENDIOLA SALA ROSARIO	P. ESCANDINAVOS 8 L41	PLAYA SAN JUAN
SURIA RODRIGUEZ ANGELES	AVD CATALUÑA 1 ROTONDA	PLAYA SAN JUAN
PRENSA ROSA, S.L.	AVD NIZA KCO. PRENSA	PLAYA SAN JUAN
GOMEZ GARCIA Mª DOLORES	EL FARO LOCAL 3	PLAYA SAN JUAN
ANDRES GARCIA FRANCISCA	COSTABLANCA	PLAYA SAN JUAN
SANCHEZ SANCHEZ RAUL	CUARESMA	ROJALES
PAMELE,S.C. HOLANDA.	COMERCIAL FONTANA	SAN JUAN
RUIZ LEONIS CANDIDA	CRISTOBAL SANZ	SANTA POLA
QUESADA MOLINA IRENE	MUELLE	SANTA POLA
SEMPERE BAILE FRANCISCO	ELCHE	SANTA POLA
GARCIA ORTS FRANCISCA	BLASCO IBAÑEZ	SANTA POLA
HALEGUA BOREAS COLETTE	SANTIAGO BERNABEU	SANTA POLA
LOPEZ IBAÑEZ MARIO FDO	PEREZ OJEDA	SANTA POLA
PRIETO PADILLA CATALINA	ELDA (PLAYA LISA)	SANTA POLA
POMARES ORTS MARGARITA	CRISTOBAL SANZ	SANTA POLA
MARTINEZ PEREZ ROSARIO	SANTIAGO BERNABEU	SANTA POLA
CONEJERO BAS MARIA ASUNCION	GONZALEZ VICENS	SANTA POLA
SOLER VIDAL MANUEL	GABRIEL MIRO	SANTA POLA
ORTEGA GARCIA ROSARIO	AZORIN	TORREVIEJA
BOJ ANDREU CONCEPCION	TORREJON-TORRELAMATA	TORREVIEJA
BAEZA MAYOL MANUEL	MARIA PARODI	TORREVIEJA
NAVARRO GIL ANA ISABEL	AZORIN	TORREVIEJA
RODRIGUEZ ZAZO EUSTOLIO	D.G.MARAÑON	TORREVIEJA
COLIN DOUGLAS THORNES	URB.ROCIO MAR ED.ESPAÑA	TORREVIEJA
PRIETO CARBALLO TOMAS	LAS VIOLETAS FLAMENCA S/N	TORREVIEJA
BARON GIRARDOT EMPERATRIZ	JOSE HODAR S/N	TORREVIEJA
PAREDES SANCHEZ M. ANGEL	MARIANO RUIZ CANOVAS	TORREVIEJA
CORCOLES RODRIGUEZ	JOSE APOLO	TORREVIEJA
SOLANO ANDREU FRANCISCO	MARIANO RUIZ CANOVAS	TORREVIEJA
COMUNIDAD DE BIENES MANI C.B.	BALCON DE LOMAS	TORREVIEJA
PARDO RIERA FCO.JAVIER	RAMON GALLUD	TORREVIEJA
KEARNEY RAYMOND	URB MIRAFLORES III,LOCAL	TORREVIEJA
RUIZ ORTIGUEIRA JOSE	IGNACIO GONDI	TORREVIEJA
RIQUELME DOMENECH VICENTE	SUPERMERCADO URBANOVA	URBANOVA
PEREZ MANSO ANGEL	COLON	VILLAJOYOSA

Este verano, en la playa no te quedes sin tu periódico

Alicante

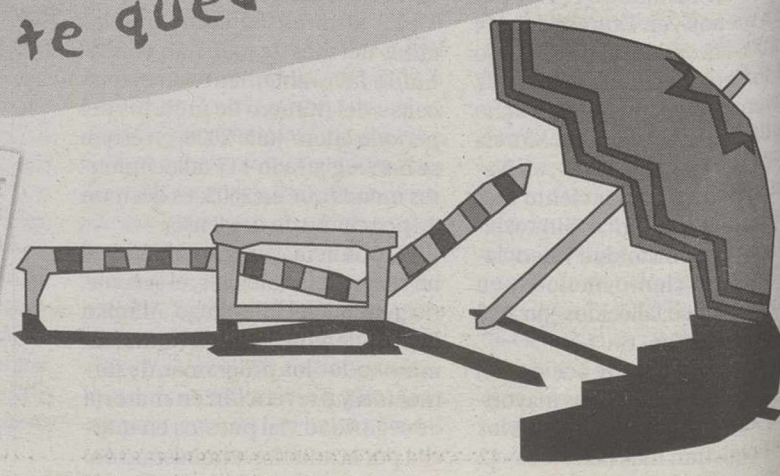

M.C.D.2022

Los jugadores notaron la diferencia de temperatura con respecto a las montañas del Pirineo catalán/CONSUELO LOPEZ

Buades, con varios kilos menos de peso, en un momento del entrenamiento/CL

El Alba vuelve al 'calor' de la Ciudad Deportiva

Álvaro Cámara: «Cuando entré en casa, creía que estaba en el infierno»

• Tras un merecido descanso y después del 'stage' de pretemporada en Rialp, el Alba regresó a la realidad de la Ciudad Deportiva, donde el calor es protagonista.

JUAN CARRIZO / ALBACETE

Las suaves temperaturas de Rialp han permitido al Alba entrenar en unas condiciones muy buenas, pero tras el 'stage', la vuelta a la realidad de la Ciudad Deportiva y de Albacete, con otra ola de calor como protagonista.

Tras un pequeño descanso, el Alba vuelve a entrenar en doble sesión, ya con la mirada puesta en los próximos amistosos. «Ya tenemos muchas ganas de jugar y empezar a ver lo que puede dar este equipo. Tengo muchas ganas de ponerme la camiseta del Albacete y de ver como funciona el equipo», comentaba ayer tras la sesión matinal Álvaro Cámara.

Cuestionado por el trabajo desarrollado en Rialp, Cámara destacó el buen ambiente que se está creando en el vestuario manchego. «El trabajo allí ha sido sensacional. La gente está teniendo una actitud impresionante. De momento todo es muy ilusionante. Han sido unos días muy duros, pero amenos porque había mucho balón», dijo.

«Poco a poco nos vamos acoplando. Son muchas novedades y esto necesita un periodo más largo que el que llevamos de momento. Cada día nos vamos conociendo más y pienso que con la llegada de los partidos de pretemporada se completará ese trabajo y que cuando empiece la liga no haya ningún problema de acoplamiento», añadió.

Insistió Cámara en el tema de acoplar una plantilla que de momento tiene trece novedades. «Creo que va a costar bastante, pero somos consciente de ello y cada uno tendrá que aportar su granito de arena y así, poco a poco, nos iremos acoplando».

El calor ha recibido al Albacete en su retorno a la Ciudad Deportiva y los jugadores han notado el cambio de temperatura. «Cuando llegamos de Rialp y me fui a casa no sabía si estaba en casa o en el infierno. Hacía un calor increíble, pero hay que trabajar, dan igual los grados que haya, porque la ilusión puede con todo. Ante el calor, pues mucha agua».

BREVES

▶**Entrenamientos.** Hoy y mañana la plantilla volverá a entrenar mañana y tarde.

▶**Horarios.** Ya se conocen los horarios de los amistosos. Viernes 4: La Roda-Alba, 21 horas. Sábado 5: Tomelloso-Alba, 20 horas. Martes 8: Almansa-Alba, 20:30 horas. Viernes 11: Villarrobledo-Alba, 21 horas. Sábado 12: Talavera CF-Alba, 20:30 horas. Miércoles 16: Alba-Atl. Madrid (Carlos Belmonte), 21:30 h.

▶**Julián Rubio.** Vuelve Julián Rubio al Albacete, aunque no el veterano técnico y ex-jugador. Se trata de su hijo, que jugará, previsiblemente, en el juvenil de Liga Nacional.

David Sánchez, en principio, también seguirá./CONSUELO LOPEZ

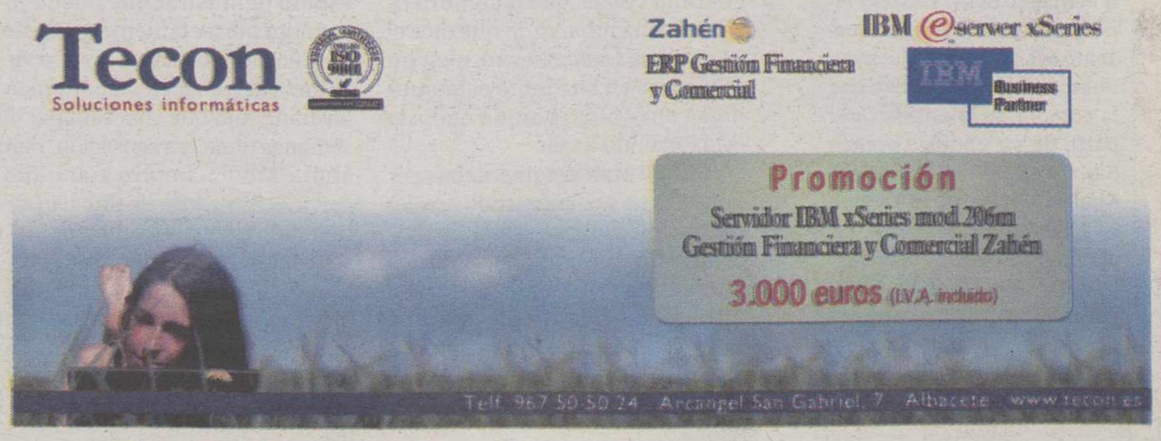

M.C.D.2022

BREVES

CASTELLÓN

Laparra pide «calma» y anuncia que «pronto» habrán fichajes

■ El presidente del Castellón, José Laparra, que se ha desplazado a la localidad austríaca de Guttaring para estar con el equipo en su concentración de pretemporada, pidió «calma» a los aficionados y puntualizó que «pronto» habrán fichajes. «El club no está de brazos cruzados y está negociando con diferentes jugadores. La secretaría técnica trabaja y los refuerzos llegarán», comentó el máximo responsable del club de la Plana.

Laparra justificó el retraso a la hora de cerrar los fichajes: «A veces esas operaciones no salen todo lo rápido que uno quisiera. Entonces, no pasa nada. Vuelvo a decir que debe haber tranquilidad porque esos jugadores vendrán».

La entidad de la Plana cuenta ya con 4.832 abonados que han renovado su pase para esta temporada. «Las renovaciones van un poco lentas, pero es normal porque estas fechas son muy malas. Nosotros confiamos en lograr los doce mil abonados», comentó Laparra.

SPORTING

El defensa Noel Alonso firma por cuatro campañas

■ El defensa Noel Alonso firmó ayer su primer contrato profesional que le ligará al Sporting por la próximas cuatro temporadas, con una cláusula de rescisión de 12 millones de euros, y será el único lateral zurdo del equipo gijonés.

Noel, aún en edad juvenil, estuvo a punto de formar parte de la selección que acaba de proclamarse campeona de Europa sub-19 de la que curiosamente fue apartado por su compañero de club Roberto Canella.

Alonso se une de esta manera a sus compañeros del filial Marcos, Alejandro y Jorge mientras que el club pretende también asegurarse la continuidad de De Lucas otro de los jóvenes prometedores que esta temporada dan el salto al primer equipo

MÁLAGA

Fernando Sanz se presentó como nuevo presidente

■ Fernando Sanz, hasta el lunes jugador del Málaga, se presentó ayer a la plantilla como nuevo presidente del club tras la compra de la entidad por parte de su padre, Lorenzo Sanz, ex presidente del Real Madrid. «Ha prometido que va a trabajar y a darlo todo por el club», dijo el centrocampista malagueño Manu Sánchez, quien se mostró muy contento por este nombramiento al argumentar que «se acabaron las tonterías».

Antonio Pacheco: «Yo no exigí ningún tipo de contrato»

El uruguayo sigue estando en el ojo del huracán, pero se muestra tranquilo, sólo piensa en trabajar, pide respeto y deja la 'polémica' para el club y su representante

JUAN CARRIZO / ALBACETE

El uruguayo Antonio Pacheco sigue en boca de todos. El club tiene claro que no puede soportar su ficha y así lo ha manifestado, tanto a su representante como públicamente, por su parte al representante de Pacheco no le está gustando que el club ponga 'a los pies de los caballos' al jugador.

El caso es que Pacheco quiere mantenerse al margen de todo esto, entrenar y esperar, pero tiene claro que él no presionó al club para firmar el contrato del que ahora no pueden hacerse cargo y que siempre se ha mostrado respetuoso con el club.

Ayer era requerido Pacheco por los medios informativos y el uruguayo dejó claro que no lo está pasando bien en esta situación, porque a él lo único que le interesa es «entrenar y jugar al fútbol», resaltando que «lo demás lo tendrán que discutir el club y mi representante».

Pacheco trabaja para «ponerme bien físicamente, que es lo más importante en esta parte del año. La pretemporada es la base física para el resto del año y tenemos que trabajar duro para llegar bien al campeonato».

Tras haber pasado media temporada en blanco tras su cesión al Deportivo Alavés, encontrar una salida del Alba está bastante complicado y Pacheco lo único que pide es que se respete su contrato, sobre todo porque fue fruto de una oferta del club, no de una petición suya.

«Yo trabajo para quedarme. Tengo dos años de contrato y sé que el club se ha puesto en contacto con mi representante, pero ese es un tema que tendrán que hablar con él. Yo estoy bien, no tengo ningún tipo de inconveniente y tengo dos años de contrato. Nosotros hace dos años firmamos por cuatro años y en ese momento todo estaba fenomenal, era perfecto. Yo siempre he dicho que me he sentido muy a gusto, que estoy muy agradecido a la ciudad, a la gente de Albacete, y eso lo sigo manteniendo. Luego el fútbol tiene muchas cosas, buenas y malas, y uno tiene que adaptarse», dijo.

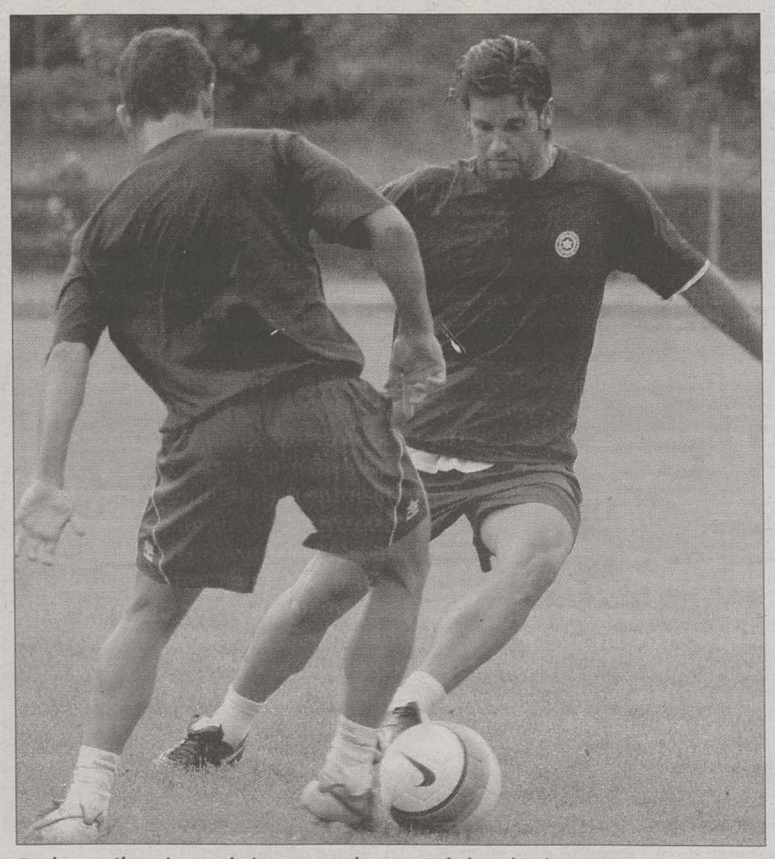

Pacheco sólo quiere trabajar y estar al margen de la polémica./ARTURO PÉREZ

Insistió Pacheco en que «yo firmé cuatro años, tuve la posibilidad de irme y me quedé. Al año siguiente también tuve la oportunidad de irme y me quedé. Ahora las cosas han cambiado, pero yo estoy tranquilo. Intentaré dar el máximo por respeto a la institución, a la gente y a mis compañeros».

RESPETO. Ahondó Pacheco en el tema de su contrato, que fue ofrecido y firmado por los mismos dirigentes que ahora dicen no poder soportarlo. Por eso Pacheco pide en sus palabras el mismo respeto que siempre le ha tenido él al club.

«Yo en ningún momento pedí nada, al contrario. Yo no exigí ningún tipo de contrato. Fue algo que me ofrecieron a mí y que estábamos todos de acuerdo. Yo no forcé esta situación. Yo intento mejorar a nivel profesional e intento ser respetuoso, porque considero que si uno respeta tiene que ser respetado. Yo sigo respetando, y no sé si para conmigo será lo mismo. Le tengo un cariño muy especial a Albacete, y lo seguiré teniendo, pase lo que pase», manifestó.

Cuestionado sobre si ha hablado de este tema con el entrenador, Pacheco afirmó que «no he hablado porque no es un tema futbolístico. De mi contrato no hablo con el entrenador, porque es independiente. Yo entreno, como todos mis compañeros, y me debo a eso. Después ya se verá lo que pasa».

Para terminar, sobre si está a gusto, Pacheco destacó que «sí que me encuentro a gusto. Se está trabajando muy bien esta pretemporada y la concentración en Riaño estuvo muy bien porque hay muchos nuevos y el roce hizo que nos conozcamos muchos más. Hay muchas ganas, tanto en la gente que ya estaba como en los que han venido nuevos».

Rubén Martín: «El club no ha insistido en que me busque una salida»

JUAN CARRIZO / ALBACETE

Hablando con los jugadores del Albacete cuya situación no está clara aparecen siempre ciertas contradicciones entre lo que dice el club y dice el jugador.

En esta situación parece encontrarse Rubén Martín. Desde el club se han cansado de decir que debe buscarse una salida, que no cuentan con él, que no tendrá ficha... y sin embargo, lo que dice el jugador no se corresponde con ello, pues en su mente está quedarse en el Alba, porque nadie le está forzando a salir.

Rubén Martín comentaba ayer que «el club no ha insistido en que me busque ninguna salida. Lo único que me comentó en su día es que quería reforzar la portería y que quedaba dentro de mi decisión si quería abandonar el club o no, que ellos estaban contentos con mi trabajo y que me iban a respetar».

«Yo he estado mirando algunas cosas, pero no se ha concretado ninguna y ahora sólo pienso en trabajar porque el fútbol da muchas vueltas y el año es muy largo y lo importante es acabar bien el año. Si surge algo bueno intentaré salir de aquí, pero si no, aquí nunca me han puesto trabas para trabajar, aquí estoy muy contento y espero demostrar que puedo jugar aquí perfectamente», añadió.

Cuestionado sobre si se ha visto fuera del Albacete, el portero talaverano dijo que «hace un par de semanas tenía esa sensación, pero ahora me encuentro tranquilo, con muchas ganas de trabajar, entrenando muy bien y no tengo esa sensación. Yo tengo mucha confianza en mí. El año pasado también empecé de suplente y al final jugué casi toda la temporada. De todas formas, si me tengo que ir, el fútbol no se acaba en el Albacete».

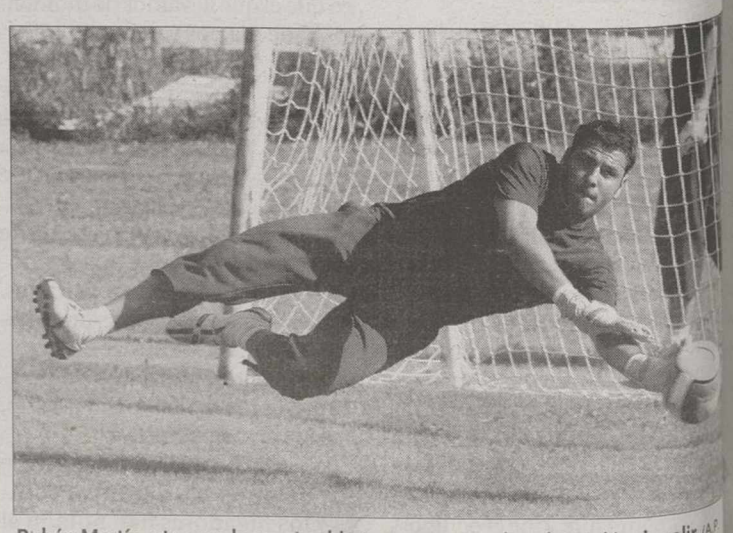

Rubén Martín, otro con la puerta abierta pero que no tiene intención de salir./A.P.

Insistió Rubén Martín en que su intención es quedarse y luchar por el puesto: «En mi mente sólo pasa el quedarme aquí y darle la vuelta a la tortilla. Siempre puede haber una expulsión, una lesión, un bajo rendimiento... mira el año pasado, en el que hubo dos cambios en la portería. La competencia ahora será más dura, pero hay que agachar la cabeza sino trabajar por el ganarme el puesto».

M.C.D.2022

SEGUNDA DIVISIÓN B

El descenso del Badajoz provoca un terremoto

El Cerro Reyes ocuparía su puesto en Segunda B, pero si el equipo pacense desaparece, sería el Toledo el que lograría el ascenso

PACO MÁRQUEZ / ALMANSA

El Badajoz ha sido el único conjunto que descendió ayer de categoría, a Tercera División, al no haber saldado las deudas reclamadas por sus jugadores.

Con el descenso del Badajoz es el Cerro Reyes el que asciende a 2ª B. Pero si además desaparece el Badajoz como ha anunciado su presidente, entonces el que ascendería sería el Toledo, equipo que ahora está en el grupo XVIII de 3ª, y pasaría a 2ª B.

Si el Toledo asciende, el calendario de tercera tendrá una modificación, ya que ascendería el Cobeja, por derecho. Puede suceder, para liarla más todavía, que renuncie el Cobeja y el ascenso se dilucide por sorteo entre Almodóvar (primer rival del Ciudad de Almansa en la liga) y Los Yébenes.

En cualquier caso, hoy miércoles la RFEF debe aclarar como queda todo, pero el «terremoto» en los calendarios ya hechos parece garantizado, y la duda se puede alargar con plazos extras o con decisiones por aclarar, que todo es posible.

Recordemos que el Almansa tiene que viajar en la tercera jornada de liga al campo del Toledo, pero puede que tenga que hacerlo a Cobeja, Almodóvar o Los Yébenes. Los federativos lo deben aclarar de forma urgente, para no estar con la incertidumbre durante estos días.

El Badajoz no pagó la deuda a tiempo.

El Toledo no se hace ilusiones

El consejero del CD Toledo Juan Bueno aseguró ayer que el equipo festejaría el ascenso a Segunda B -que puede lograr tras descenso a Tercera del Badajoz por impago de deudas en el plazo que terminó a las 00.00 horas-, aunque «económicamente supondría más gastos».

El Toledo está «deseando el ascenso» aunque -según consideró Bueno- el equipo tiene «pocas posibilidades de subir».

El consejero del club hizo estas declaraciones tras la reunión mantenida con el alcalde, José Manuel Molina, en la que se evaluó la situación del equipo para la próxima campaña.

LIGA NACIONAL JUVENIL

El Albacete y el Almansa debutarán enfrentándose entre sí. / L. BONETE

El 'derbi' entre el Albacete y el Almansa abrirá el campeonato

La Roda y el Albacer completan la nómina de equipos albaceteños en esta categoría

PACO MÁRQUEZ / ALMANSA

Mientras los equipos del Nacional Juvenil, ya comienzan a entrenar, ya se sabe que la liga en el grupo XV, el castellano-manchego, se iniciará el 10 de septiembre oficialmente, aunque la mayoría de partidos se adelantaran al sábado 9 de septiembre, en una primera jornada de liga, donde destaca «el derbi más clásico», entre Albacete Balompié y Almansa-A, a disputarse en la ciudad deportiva albaceteña, se supone que en horario matinal.

El derbi está cargado de alicientes, ya que en la pasada temporada, por primera vez en la historia del Nacional Juvenil, el Albacete perdió los dos partidos ante el Almansa-A, por 2-1 en el Municipal y por 0-1 en la Ciudad Deportiva, con polémicos arbitrajes y, eso sí, gran nivel de juego, de lo mejor que se vio en la liga que ganó el Guadalajara al final, y donde el Albacete logró un digno 5º puesto, y el Almansa-A, el 7º, después de acabar la liga con dos derrotas.

Una liga 2006-2007 donde hay sólo cuatro equipos albaceteños: Albacete Balompié, Almansa-A, La Roda y el recién ascendido Albacer. El Alba lleva ocho años consecutivos en la división, el Almansa-A va a iniciar su segunda temporada consecutiva (antes estuvo cinco temporadas seguidas), La Roda lleva cinco años seguidos y el Albacer vuelve a la liga y quiere mantenerse más tiempo que la anterior ocasión, cuando estuvo dos temporadas.

DOMENECH, EN EL ALMANSA. En el Almansa A la noticia es que finalmente Fede no continua como entrenador y se confirma que el popular Doménech es el nuevo entrenador del equipo almanseño para la temporada 2006-2007.

Doménech es un entrenador vinculado a las categorías base del fútbol local y ahora tendrá su oportunidad en una liga muy dura.

En el Provincial Juvenil, se confirma que el Almansa-B 2006-2007, tiene de entrenador a Oscar Sánchez.

CALENDARIO DE LA LIGA NACIONAL JUVENIL / GRUPO XV 2006-2007

El 10 de septiembre comienza la competición en la Liga Nacional juvenil con presencia albaceteña: el Albacete Balompié, la UD Almansa, La Roda CF y el ascendido EF UD Albacer.

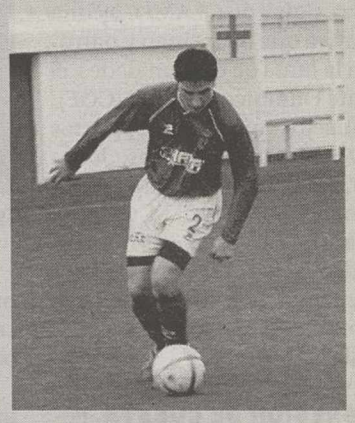

1ª/18ª JORNADAS (10-09-2006/28-01-2007)

Albacete	**Almansa**
Toledo	Miguelturreño
Quintanar del Rey	Conquense
Quintanar	Azuqueca
G. Alcázar	Daimiel
Almagro	**La Roda**
Manchego	UD Talavera
Albacer	Torrijos
Yuncos	Puertollano

2ª/19ª JORNADAS (17-09-2006/04-02-2007)

Almansa	Yuncos
Miguelturreño	**Albacete**
Conquense	Toledo
Azuqueca	Quintanar del Rey
Daimiel	Quintanar
La Roda	G. Alcázar
UD Talavera	Almagro
Torrijos	Manchego
Puertollano	**Albacer**

3ª/20ª JORNADAS (24-09-2006/11-02-2007)

Almansa	Miguelturreño
Albacete	Conquense
Toledo	Azuqueca
Quintanar del Rey	Daimiel
Quintanar	**La Roda**
G. Alcázar	UD Talavera
Almagro	Torrijos
Manchego	Puertollano
Yuncos	**Albacer**

4ª/21ª JORNADAS (01-10-2006/18-02-2007)

Miguelturreño	Yuncos
Conquense	**Almansa**
Azuqueca	**Albacete**
Daimiel	Toledo
La Roda	Quintanar del Rey
UD Talavera	Quintanar
Torrijos	G. Alcázar
Puertollano	Almagro
Albacer	Manchego

5ª/22ª JORNADAS (08-10-2006/25-02-2007)

Miguelturreño	Conquense
Almansa	Azuqueca
Albacete	Daimiel
Toledo	**La Roda**
Quintanar del Rey	UD Talavera
Quintanar	Torrijos
G. Alcázar	Puertollano
Almagro	**Albacer**
Yuncos	Manchego

6ª/23ª JORNADAS (15-10-2006/04-03-2007)

Conquense	Yuncos
Azuqueca	Miguelturreño
Daimiel	**Almansa**
La Roda	**Albacete**
UD Talavera	Toledo
Torrijos	Quintanar del Rey
Puertollano	Quintanar
Albacer	G. Alcázar
Manchego	Almagro

7ª/24ª JORNADAS (22-10-2006/11-03-2007)

Conquense	Azuqueca
Miguelturreño	Daimiel
Almansa	**La Roda**
Albacete	UD Talavera
Toledo	Torrijos
Quintanar del Rey	Puertollano
Quintanar	**Albacer**
G. Alcázar	Manchego
Yuncos	Almagro

8ª/25ª JORNADAS (29-10-2006/25-03-2007)

Azuqueca	Yuncos
Daimiel	Conquense
La Roda	Miguelturreño
UD Talavera	**Almansa**
Torrijos	**Albacete**
Puertollano	Toledo
Albacer	Quintanar del Rey
Manchego	Quintanar
Almagro	G. Alcázar

9ª/26ª JORNADAS (05-11-2006/01-04-2007)

Azuqueca	Daimiel
Conquense	**La Roda**
Miguelturreño	UD Talavera
Almansa	Torrijos
Albacete	Puertollano
Toledo	**Albacer**
Quintanar del Rey	Manchego
Quintanar	Almagro
Yuncos	G. Alcázar

10ª/27ª JORNADAS (12-11-2006/15-04-2007)

Daimiel	Yuncos
La Roda	Azuqueca
UD Talavera	Conquense
Torrijos	Miguelturreño
Puertollano	**Almansa**
Albacer	**Albacete**
Manchego	Toledo
Almagro	Quintanar del Rey
G. Alcázar	Quintanar

11ª/28ª JORNADAS (19-11-2006/22-04-2007)

Daimiel	**La Roda**
Azuqueca	UD Talavera
Conquense	Torrijos
Miguelturreño	Puertollano
Almansa	**Albacer**
Albacete	Manchego
Toledo	Almagro
Quintanar del Rey	G. Alcázar
Yuncos	Quintanar

12ª/29ª JORNADAS (26-11-2006/29-04-2007)

La Roda	Yuncos
UD Talavera	Daimiel
Torrijos	Azuqueca
Puertollano	Conquense
Albacer	Miguelturreño
Manchego	**Almansa**
Almagro	**Albacete**
G. Alcázar	Toledo
Quintanar	Quintanar del Rey

13ª/30ª JORNADAS (03-12-2006/06-05-2007)

La Roda	UD Talavera
Daimiel	Torrijos
Azuqueca	Puertollano
Conquense	**Albacer**
Miguelturreño	Manchego
Almansa	Almagro
Albacete	G. Alcázar
Toledo	Quintanar
Yuncos	Quintanar del Rey

14ª/31ª JORNADAS (10-12-2006/13-05-2007)

UD Talavera	Yuncos
Torrijos	**La Roda**
Puertollano	Daimiel
Albacer	Azuqueca
Manchego	Conquense
Almagro	Miguelturreño
G. Alcázar	**Almansa**
Quintanar	**Albacete**
Quintanar del Rey	Toledo

15ª/32ª JORNADAS (17-12-2006/25-05-2007)

UD Talavera	Torrijos
La Roda	Puertollano
Daimiel	**Albacer**
Azuqueca	Manchego
Conquense	Almagro
Miguelturreño	G. Alcázar
Almansa	Quintanar
Albacete	Quintanar del Rey
Yuncos	Toledo

16ª/33ª JORNADAS (14-01-2007/27-05-2007)

Yuncos	Torrijos
Puertollano	UD Talavera
Albacer	**La Roda**
Manchego	Daimiel
Almagro	Azuqueca
G. Alcázar	Conquense
Quintanar	Miguelturreño
Quintanar del Rey	**Almansa**
Torrijos	**Albacete**

17ª/34ª JORNADAS (21-01-2007/03-06-2007)

Torrijos	Puertollano
UD Talavera	**Albacer**
La Roda	Manchego
Daimiel	Almagro
Azuqueca	G. Alcázar
Conquense	Quintanar
Miguelturreño	Quintanar del Rey
Almansa	Toledo
Albacete	Yuncos

M.C.D.2022

ATLETISMO | MITIN INTERNACIONAL DE LEIRIA

El albaceteño Pedro J. Cuesta ganó en disco y batió el récord regional

Ignacio Calderón, que también participaba en el certamen portugués, fue tercero en la especialidad de martillo y cuarto en la general de todas las pruebas

LA TRIBUNA / ALBACETE

El discóbolo de Valdeganga Pedro José Cuesta, becado del programa Castilla-La Mancha Olímpica, batió por duplicado el récord regional de lanzamiento de disco en el último Mitin de Lanzamientos de Leiria (Portugal), quedando primero de la general, mientras que el roblense y también becado Ignacio Calderón fue cuarto en la general.

El programa Castilla-La Mancha Olímpica absoluto, conocido por las siglas de CLAMO, es una iniciativa que coordinan y patrocinan la Junta de Comunidades, el Comité Olímpico Español (COE), el Consejo Superior de Deportes (CSD), Solán de Cabras, Joma Sport, Sport Mancha, CCM, Acciona, Polifibra, TVE, UCLM, Castilla-La Mancha Televisión (CMT), Mutualidad General Deportiva, Ekena, Espamor, Bull, Microsoft Ibérica, Iberdrola, Telefónica y CADE Castilla-La Mancha.

Ignacio Calderón, tercero en martillo.

PROGRESIÓN DE CUESTA. Pedro José Cuesta dejó el récord de Castilla-La Mancha de lanzamiento de disco en 58,75 metros, batiendo su propia plusmarca regional, que tenía en 56,13, y que superó en dos veces consecutivas con sendos lanzamientos de 57,59 y 58.75, lo que demuestra la progresión de este atleta, que ha sobrepasado en más de 2 metros su propia marca personal y el record castellanomanchego en esta prueba atlética.

Por su parte, Ignacio Calderón quedó tercero en martillo, con 64.35 metros como mejor lanzamiento, y cuarto en la general de todas las pruebas. Recordar que el castellanomanchego fue subcampeón nacional en lanzamiento de martillo con 64.38 metros en el pasado Campeonato de España.

Ambos atletas son de lo más destacado en el atletismo albaceteño.

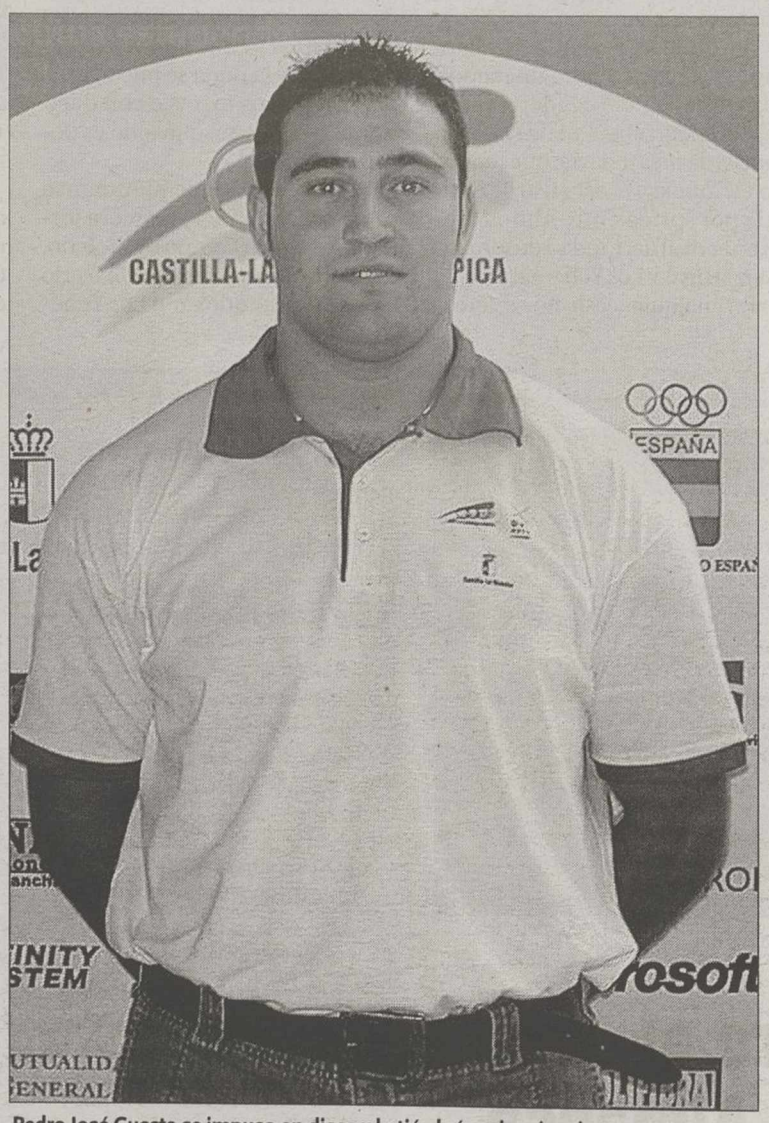

Pedro José Cuesta se impuso en disco y batió el récord regional. / LA TRIBUNA

NATACIÓN | CAMPEONATO DE ESPAÑA DE GRUPO DE EDAD

Angela Jiménez consiguió la medalla de bronce en Barcelona

Javier Delgado y Gema Rodas, también del Club Natación Albacete, fueron finalistas

LA TRIBUNA / ALBACETE

La expedición del C.N. Albacete, formada por seis nadadores, ha dado por concluida la temporada de competición para el club de natación de la capital con la participación los dias 26 al 30 de julio en el Campeonato de España de grupo de edad que se celebró en Barcelona.

Un campeonato maratoniano de cinco dias de competición y con un calor agobiante en la Ciudad Condal fue el lugar indicado para la gran actuacion de los nadadores: Angela Jiménez, Angel Luis García, Javier Delgado, Gemma Rodas, Gema Romero y Verónica Tébar.

Los resultados más destacados fueron la ya nombrada medalla de bronce de Angela en la prueba de 100 metros espalda, con un nivel altísimo en la prueba y que a pesar de colarse en la final con el primer tiempo, no pudo acabar primera llevandose así la tercera plaza. También consiguió entrar en la final de 200 espalda quedando quinta.

LOS OTROS FINALISTAS. Por otra parte, también merece la pena destacar la actuación de otros dos finalistas en este campeonato, Javier Delgado Nieto, dando muestras de una proyección inmejorable (consiguió ser séptimo en la dura prueba de 1500) y Gemma Rodas, manteniendo su nivel habitual y consiguiendo también la séptima plaza en la final de los 200 metros braza.

Verónica Tébar quedo a las puertas de la final, novena clasificada en los 200 braza.

Angel Jiménez, en el podio de Barcelona. / LA TRIBUNA

Angel Luis García, por su parte, acabó el decimoquinto clasificado en la prueba de los 1500 libres y Gema Romero en la misma posición pero en la prueba de 100 braza.

Una inmejorable despedida de una temporada llena de éxitos del Club Natación Albacete que afronta con mucha ilusión el comienzo de la próxima temporada con un club consolidado y con nadadores de todas las categorias a nivel nacional.

TENIS

Novak Djokovic no estará en el 'Ciudad de Albacete'

LA TRIBUNA / ALBACETE

El serbio Novak Djokovic, gran revelación del tenis mundial, ha comunicado a la organización del Trofeo «Ciudad de Albacete» su decisión de no participar en el mismo por una modificación en su calendario de próximos torneos a consecuencia de los problemas respiratorios que viene sufriendo en las últimas semanas.

Djokovic, de sólo 19 años, se había comprometido durante el pasado Masters Series de Roma a estar en Albacete en la edición de este año.

La nueva perla del tenis serbio quiere dejar claro que no ha sido por tema económico su decisión de no jugar, ya que probablemente tenga que volver a operarse del tabique nasal en los próximos meses.

En cualquier caso y de poder continuar la temporada en las actuales condiciones tendría que reducir considerablemente el número de torneos a disputar, que es la verdadera causa de su renuncia.

La organización del torneo busca ahora un recambio para Djokovic, que en principio sería un jugador español. Hay contactos con varios jugadores importantes y conocidos, además de algún otro con gran proyección en el tenis nacional.

Hasta el momento tienen confirmada su presencia Juan Carlos Ferrero y Guillermo García López en un torneo que se celebrará del 3 al 9 de septiembre.

Guillermo ganó a Zabaleta en el Abierto de Prokom

LA TRIBUNA / ALBACETE

Guillermo García López se estrenó ayer con victoria en la primera ronda del Abierto de Prokom, que se celebra en la localidad polaca de Sopot, al derrotar al argentino Mariano Zabaleta por 7-6 y 7-5.

El rodense tuvo un encuentro muy difícil que duró dos horas y diez minutos, especialmente en un primer set tremendamente disputado que acabó cayendo del lado del español en el 'tie break' por 7-4.

La segunda manga también fue muy luchada y también fue ganada por el albaceteño por 7-5.

En la segunda ronda del torneo García López tendrá como adversario al italiano Filippo Volandri, que se impuso a su vez al español Daniel Gimeno-Traver por 6-4 y 6-1.

M.C.D.2022

Capello «no entendería» que el Madrid vendiera a Roberto Carlos

El técnico transalpino deja entrever en el entrenamiento cuáles serán sus descartes

EFE / IRDNING (AUSTRIA)

Fabio Capello, entrenador del Real Madrid, desveló ayer que ha pedido al brasileño Roberto Carlos que no deje el club y admitió que «no entendería vender al mejor lateral izquierdo del mundo».

El brasileño cuenta con una gran oferta del fútbol turco, pero el preparador transalpino no comprendería que abandonara el club blanco. «Cuando uno está jugando en el Real Madrid, que es el mejor club del mundo, ¿dónde puede irse para acabar la carrera como jugador en un equipo menos importante?», se preguntó.

Capello también se refirió a dos de los fichajes, Emerson y Van Nistelrooy. Sobre el ex de la Juventus, aseguró que «es un jugador muy inteligente tácticamente, y también bueno para tocar, para destruir el juego del rival. Además, tiene llegada. Cada temporada te asegura cinco o seis goles. Eso no lo hace cualquier mediocentro».

Acerca del holandés, lo tiene claro. «Es un goleador. Los números hablan por él. Será un jugador importante en el nuevo Real Madrid, pero quiero que todos lo sean. Debemos pensar como equipo y no como un conjunto de individualidades».

Capello tiene aún mucho trabajo para confeccionar un bloque competitivo. / EFE

DESCARTES. Fabio Capello mostró en el entrenamiento vespertino de ayer los descartes de una amplia plantilla de 31 jugadores, con los que está trabajando a la espera de la incorporación del defensa italiano Fabio Cannavaro.

El técnico había preparado un partido para seguir ensayando la táctica, cuando decidió mandar a un campo anexo a seis de los jugadores.

El uruguayo Diogo, más Rubén, Borja, Balboa, Jurado y Juanfran se quedaron fuera del improvisado encuentro, en lo que parece una clara señal de las intenciones de Capello, cuyo criterio sorprendió, sobre todo, por la exclusión de Jurado y Juanfran, los dos jugadores, de entre los jóvenes, que parecían haberle convencido para seguir en el Real Madrid esta temporada.

Así, de los canteranos, tan sólo Rubén de la Red tuvo minutos desde el inicio, antes de que la pelea entre Gravesen y Robinho obligase al preparador transalpino a recurrir, por obligación más que por propia voluntad, a sus descartes.

En la portería optó por un método diferente, y utilizó a los cuatro guardametas de los que dispone en este momento, de los que desea quedarse a tres.

Gravesen y Robinho, a puñetazos

Thomas Gravesen y Robinho fueron expulsados por Fabio Capello del entrenamiento vespertino del decimoquinto día de concentración en Irdning, tras pelearse intercambiando puñetazos en un partido en el que el técnico madridista intentaba perfeccionar la táctica. Una fuerte entrada de Gravesen, y el propio comportamiento del centrocampista danés, desquiciaron al brasileño Robinho, que soltó un puñetazo al ex del Everton, quien, rápidamente, respondió cuando todos los compañeros acudían con rapidez a tratar de separarlos. El entrenador italiano, visiblemente enojado por lo ocurrido, llamó de inmediato a los dos jugadores y los envió a los vestuarios. Todo ello ocurrió bajo la atenta mirada de Pedja Mijatovic, director deportivo del Real Madrid, que presenciaba a pie de campo su primer entrenamiento tras llegar ayer a la concentración madridista.

Casillas asegura que desbancar al Barcelona es un reto importante

El guardameta cree que el Real Madrid tiene ahora la mejor plantilla de los últimos años

EFE / IRDNING (AUSTRIA)

Iker Casillas, guardameta del Real Madrid, se mostró optimista con la plantilla que está formando el conjunto madridista para romper esta temporada la sequía de títulos de los últimos tres años, y afirmó que intentarán «quitar la hegemonía al Barcelona».

«Veo a mi equipo con una competencia muy importante, mucho mayor que el año pasado. El Barcelona ha hecho dos o tres fichajes justo en las posiciones que ellos querían. Va a ser una competencia dura y buena, porque el Real Madrid va a intentar quitarle la hegemonía que tiene en el fútbol nacional y europeo con sus dos Ligas y la copa de Europa. Desbancarle es un reto importante».

El guardameta internacional analizó las contrataciones que el Real Madrid ha realizado esta temporada, y afirmó que, además de aportar en la faceta deportiva, también traen una dimensión de marketing, que contribuye a conceder más ingresos al club.

«Son tres fichajes en puestos importantes, que mantienen todavía más la competencia que hay en cada puesto. Cannavaro ha demostrado que es uno de los centrales más importantes del fútbol mundial. Su veteranía y experiencia va a aportar mucho a la gente joven, como Ramos o Pavón. Lo mismo ocurre con Emerson y Van Nistelrooy».

El guardameta madridista destacó el exceso de equipaje que tiene en estos momentos Fabio Capello, que debe facilitar pronto su lista de descartes. «Hay muchos jugadores y va a ser difícil ganarse un lugar en el equipo. Al entrenador le gusta que nadie tenga el puesto asegurado».

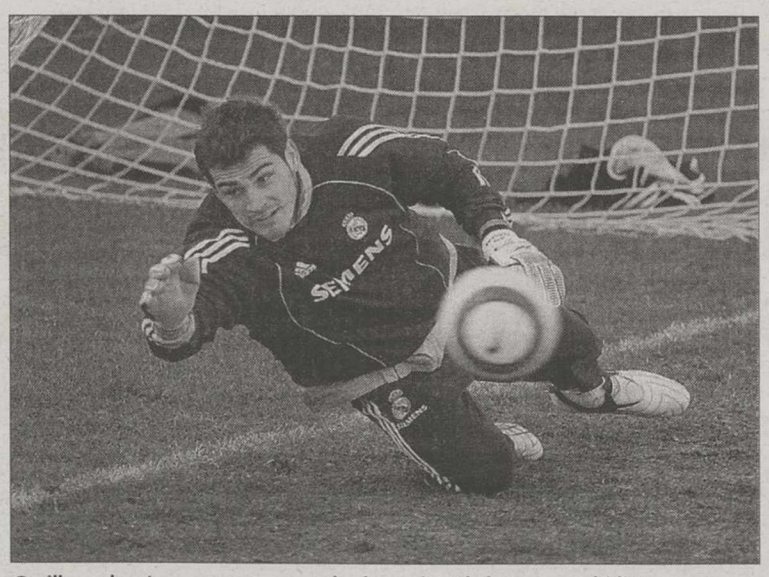

Casillas volverá a ser esta temporada el guardián de la meta madridista. / EFE

Para Iker Casillas, en la temporada que comienza el Real Madrid tiene la mejor plantilla de los últimos años, pese al adiós del francés Zinedine Zidane.

«Hay que pensar que es una pena, pero Zidane ya pasó. Ha dejado el fútbol. Lo importante es tener un equipo equilibrado. Puesto por puesto, no recuerdo tanta competencia como este año», manifestó.

Por último, mostró su agrado por la posible incorporación de José Antonio Reyes, jugador que interesa al Real Madrid. «Es un gran futbolista, le conozco bien de la selección. Es rápido, veloz y tiene buen regate; pero poco puedo decir, el club debe ver quien es mejor para fichar por el Real Madrid».

|TIEMPO MUERTO|

DIEGO IZCO

Roberto sí, Carlos no

He ahí la cuestión. Fabio Capello, nada capullo, ha puesto lacre sobre su petición. Quiere a Roberto Carlos en su equipo. Pedja Mijatovic le sopla en una oreja, el aficionado en la otra, la prensa se la sopla y termina de un plumazo con la infame rumorología veraniega: un vendaval de opinión que quería quitarse de encima al mejor lateral zurdo de los últimos años, sin discusión. Roberto Carlos puede ser un santo de escasa devoción incluso en su propia iglesia blanca; puede que a día de hoy quede mucho de Roberto y poco de Carlos, que ya no surque la banda izquierda con licencia para matar, que haya perdido esa centésima de reacción cuando le encara un adversario... Pero Capello, segurolas como buen entrenador acostumbrado a ganar títulos con frecuencia, ha elegido: dame un viejo con currículum y no un jovencito prometedor. Del menudo lateral brasileño todos nos quedamos con su primera época, la de jugar a fútbol, rezar y sonreír. La última es más de dejar pasar el tiempo, trasnochar y avinagrarse. Pero entre una y otra, haciendo la media, queda sobre el campo un jugador soberbio, muy por encima de la media de laterales izquierdos que pululan por el panorama futbolístico, un tipo que ha sentado cátedra en un puesto donde asiduamente los 'treses' ejercían de destructores ante extremos derechos de gambeta fácil. El Real Madrid -hablando a través de 'su' prensa- quería quitárselo de encima, pero nunca lo dijo de una manera lo suficientemente clara. Una especie de «nos quedamos a Roberto, pero no a Carlos»; pero si impera la lógica, no como ha sucedido en las últimas temporadas de despótico monoteísmo presidencial, al fin habrá imperado la decisión de un técnico sobre la de un empresario que quiere vender camisetas a toda costa. Eso sí: con la polémica que conlleva la continuidad de uno de los ex simpáticos más discutidos en nuestra Liga de los últimos años. ■

M.C.D.2022

El Athletic defiende a Gurpegi y opta por recurrir al Constitucional

El centrocampista rojiblanco intenta hacerse a la idea de permanecer dos años suspendido

EP / BILBAO

El Athletic Club de Bilbao anunció ayer que llegará hasta el final para defender la inocencia del jugador Carlos Gurpegi, después de que la Audiencia Nacional desestimara el lunes el recurso presentado por el centrocampista y ratificara la sanción por dos años, por lo que presentará un recurso de amparo ante el Tribunal Constitucional.

Así lo anunciaron el presidente del club, Fernando Lamikiz, y el abogado del futbolista, Jorge Caramés, en la larga rueda de prensa que ofrecieron en Lezama junto al doctor Sabino Padilla y el propio Gurpegi.

«Vamos a apoyar a Carlos hasta el final, no sólo recurriendo ante el Tribunal Constitucional, sino acudiendo a todas las instancias que sean necesarias porque aquí hay una persona, y no estamos con los fríos números de las estadísticas referidas a los dopajes que han podido existir en el deporte español a lo largo de un período», aseguró el máximo mandatario del conjunto vizcaíno.

Gurpegi, Lamikiz, Sabino Padilla y el abogado Jorge Caramés comunicaron sus impresiones sobre la sanción. / M. TOÑA (EFE)

Jorge Caramés confirmó que «lo primero es construir un recurso de amparo para discutir si se han conculcado derechos fundamentales, reconocidos por la Constitución, de Carlos Gurpegi, con todo lo que eso implique».

En este sentido, el abogado del jugador no ocultó que este trámite «tiene su dificultad», porque la sentencia de la Audiencia Nacional «está cuidada formalmente» y, además, sería muy complicado que el Tribunal Constitucional concediese una suspensión cautelar de la sanción.

«Planteado el recurso de amparo, cabe la posibilidad de pedir la medida cautelar de suspensión. Esto sólo se podría plantear en septiembre porque agosto es un mes inhábil, con lo que el Tribunal resolvería no antes de noviembre o diciembre. Ese es el escenario mejor. Pero es posible que no se consiga», reconoció.

Además, Caramés estima que, en caso de que el Tribunal Constitucional admitiera a trámite el recurso de amparo, «no resolvería sobre el mismo antes de tres años y medio». «Para entonces, Carlos Gurpegi habría cumplido la sanción de largo», añadió.

Pese a todas estas circunstancias que concurren en contra, el letrado entiende que «hay que intentarlo». «Es deseo de Carlos y del Athletic que hay que hacer lo que sea para reparar todo esto desde el punto de vista moral, porque hay un convencimiento de que Gurpegi es inocente».

EL JUGADOR, RESIGNADO. Carlos Gurpegi afirmó ayer que asume que deberá cumplir los dos años de sanción que le impuso en su día la Federación Española de Fútbol por dar positivo en un control antidopaje realizado tras el primer partido de la temporada 2002-2003, que los rojiblancos jugaron frente a la Real Sociedad.

«Me estoy haciendo a la idea», afirmó Gurpegi, que reconoció estar viviendo de nuevo «un momento duro y complicado» en su carrera porque, «siendo realista», sabe que va a estar «bastante tiempo sin poder jugar».

Aunque no negó que alberga una pequeña «esperanza» de que el Tribunal Constitucional le conceda la cautelar en el recurso de amparo que presentará el Athletic, el futbolista de Andosilla confesó que «la cosa está complicada. Está claro que no estoy de acuerdo con la sentencia. Desde el principio de este proceso, ha habido muchas irregularidades».

La UEFA decide hoy si permite al Milan jugar la Champions League

La Juventus de Turín, descendida a Segunda, decide recurrir al Comité Olímpico Italiano

EP / NYON-MILÁN

El Comité de Urgencia de la UEFA dará a conocer hoy su dictamen sobre si admite o no al Milan en las competiciones de clubes de la UEFA 2006/07, con su participación en la tercera ronda preliminar de la Liga de Campeones.

Las decisiones se anunciaron la semana pasada sobre el caso disciplinario del fútbol italiano, tras conocerse la sanción para los 'rossoneri', después de su apelación, dentro del escándalo de amaño de partidos en el 'Calcio', conocido como 'Moggigate', y que permitió reducir la sanción para el Milan de 44 a 30 puntos, lo que le daba la oportunidad, en principio, de disputar la fase previa de la Champions League. Si recibe el visto bueno, el club lombardo se enfrentaría al vencedor del duelo entre los irlandeses del Cork y los serbios del Estrella Roja.

UN RECURSO MÁS. La Juventus presentó ayer una apelación ante el Comité Olímpico Italiano (CONI) por su descenso a Segunda. El panel de conciliación y arbitraje del CONI es la máxima instancia de la justicia deportiva italiana y tiene la facultad de ratificar o anular sanciones. La sentencia será anunciada al 25 de agosto.

Francesc Liñán, primer rival para Laporta en las próximas elecciones

Es la quinta vez que este socio presenta una precandidatura a la presidencia del Barça

EFE / BARCELONA

El socio del Barcelona Francesc Liñán i Serra, precandidato en las últimas cuatro elecciones a la presidencia del club, confirmó ayer que también participará en los comicios del 3 de septiembre, intención que especificará hoy en las instalaciones del Camp Nou.

A través de un comunicado, Liñán, de 65 años, confirmó que presenta su precandidatura «con el ánimo de atender al bien del club y sin ir en contra de nadie, para que el Barcelona vuelva a ser del socio y no quede en manos de una sola persona», en referencia evidente a Joan Laporta.

Liñán lamentó la actitud de otros candidatos. «Estaban esperando que Laporta fuese inhabilitado por el Tribunal Catalá de l'Esport para presentarse, lo que demuestra que no tienen mensaje».

El socio azulgrana acudirá hoy a las instalaciones del Camp Nou acompañado de algunos de sus colaboradores para comunicar al club sus intenciones.

MINGUELLA, NO. Josep Maria Minguella, candidato en las últimas elecciones, no se presentará a los comicios del 3 de septiembre, según anunció ayer tras reunirse con sus colaboradores.

BREVES

CHAMPIONS LEAGUE

Osasuna debuta el próximo miércoles

■ El partido entre Hamburgo y Osasuna, de la ida de la eliminatoria previa de la Liga de Campeones, se disputará el miércoles 9 de agosto, a las 20,45 horas, en el AOL Arena de la ciudad alemana. Este encuentro supondrá el debut del equipo 'rojillo' en la competición, aunque para acceder a la definitiva fase de grupos deberá eliminar previamente al Hamburgo. El partido de vuelta, cuya fecha y horario se cerró también ayer, se celebrará en el estadio Reyno de Navarra el martes 22 de agosto, a partir de las 22,00 horas.

BRASIL

Dunga no convoca a Ronaldinho

■ El nuevo seleccionador brasileño, Carlos Caetano Verri, 'Dunga', dio ayer su primera convocatoria desde que asumió el cargo, y dejó fuera del amistoso del próximo día 16 contra Noruega a Cafú, Roberto Carlos, Ronaldo y Ronaldinho Gaúcho. Dunga ha incluido a Robinho, Cicinho y Julio Baptista, todos del Real Madrid, así como a Edmilson, del Barcelona. De esta forma, Ronaldinho podrá finalmente disputar el encuentro de ida de la Supercopa nacional, que enfrentará al Barça y al Espanyol el día 17 de agosto.

ARGENTINA

Basile es el nuevo seleccionador

■ El entrenador de Boca Juniors, Alfio Basile, será el nuevo seleccionador argentino, aunque mantendrá sus funciones en el club auriazul hasta septiembre próximo, según anunció ayer el presidente de la entidad, Mauricio Macri. Basile renunciará a la dirección técnica del Boca una vez finalice la Recopa Sudamericana, que el equipo argentino y el Sao Paulo brasileño disputarán el 7 de septiembre en Buenos Aires y el 14 del mismo mes en la ciudad paulista. De todas formas, en los próximos días iniciará su trabajo como entrenador de la albiceleste y el próximo 2 de septiembre estrenará su cargo en un amistoso que Argentina jugará probablemente ante Turquía.

ITALIA

Gianluca Pessotto abandona la UCI

■ Gianluca Pessotto, director deportivo de la Juventus, abandonará hoy la Unidad de Cuidados Intensivos (UCI) del hospital de Molinette de Turín, donde se encontraba ingresado desde el accidente que sufrió hace más de un mes cuando se cayó del balcón de su despacho en la sede de la 'Vecchia Signora'. El ex futbolista, que sufrió múltiples fracturas, dormirá en las dependencias de cirugía general.

M.C.D.2022

GUÍA DE ACADEMIAS

CENTRO DE ENSEÑANZA LOPEZ ARCE
C/ CID 22, ALBACETE – TF: 967 21 16 65
E-Mail:lopez.arce@ono.com

SEGUNDO PREMIO 2006 TECNOEMPRENDE CASTILLA-LA MANCHA PARA EMPRESAS DE BASE CIENTIFICA Y TECNOLÓGICA

FECMES

ALTO PORCENTAJE DE APROBADOS

RECUERDA
PRÓXIMA CONVOCATORIA DE LA JCCM
LIMITACIÓN DE PLAZAS EN NUESTRO CENTRO
NUEVOS GRUPOS
¡RESERVA TU PLAZA YA!
C/CID, 22, ALBACETE TF: 967 21 16 65
E-Mail:lopez.arce@ono.com

ACADEMIA ICARO
ICARO Albacete
C/ MAYOR, 41-2º. 02001 ALBACETE. TFNO. 967 66 65 52

DEDICADA DESDE 1991 EXCLUSIVAMENTE A PREPARACIONES MILITARES Y POLICIALES

- ESCALA SUPERIOR DE OFICIALES 3 EJÉRCITOS.
- ACADEMIAS BÁSICAS DE SUBOFICIALES.
- GUARDIA CIVIL Y COLEGIO DE GUARDIAS VALDEMORO.
- CUERPO NACIONAL DE POLICÍA Y POLICÍA LOCAL.

ABIERTO PLAZO MATRÍCULA CURSO 2006-07. PLAZAS LIMITADAS

ACADEMIA ÍCARO-MAYPE: ¡CREEMOS EN TI!

CURSO DE DISEÑO Y ANIMACIÓN 3D
con Bolsa de Trabajo
CURSOS DE INFORMÁTICA
Windows - Word - Excel - Access - PowerPoint - Internet
Autocad 2D y 3D - CorelDraw - Freehand - PhotoShop - Premiere
Páginas WEB - Bases de Datos Oracle - Visual Basic - C++
Contabilidad - Facturación, Nóminas y Seguros Sociales

alb@sys Matrícula Gratis
¿Qué Quieres Aprender?
Dionisio Guardiola, 16 - 1ºB.Edif Cincilia 02.003 Albacete.
967 61 60 60. www.albasys.onored.com

TINTE, 12-ENTPTA.
02001-ALBACETE
Academia Gaspar Romero
967228201//
967661688
e.mail: gasparromero@ono.com

CENTRO DE OPOSICIONES POLICIALES
FUJIYAMA-ÉLITE
C/Octavio Cuartero, 44
Tlf. 967-23 24 23
637-44 90 58

CUERPO NACIONAL DE POLICÍA
5.500 plazas. TALLA MUJERES 1,60 m.
*Es tan completa la preparación académica y humana, que obtiene el **MAYOR PORCENTAJE** de aprobados de Castilla-La Mancha*
199 alumnos son funcionarios del CNP

CUERPO DE LA GUARDIA CIVIL
Convocadas 4.000 plazas. Nueva preparación. 25 aprobados
¡CONFÍA EN NOSOTROS!

ELITE
CENTRO DE FORMACION
Plaza de la Mancha, 17 bajo
02001 - Albacete
967 507 308

CURSO GRATUITO PARA DESEMPLEADOS
SECRETARIO/A (889 HORAS)
CON PRACTICAS EN EMPRESA Y TÍTULO AVAL EMPLEO

COFINANCIADO POR EL FONDO SOCIAL EUROPEO Y EL SEPECAM

sepecam
UNIÓN EUROPEA
Fondo Social Europeo

VERANO 2.006:
INICIO CURSO, LUNES 03 DE JULIO.
ESO, BACHILLER Y UNIVERSIDAD.
ABIERTO PLAZO DE INSCRIPCIÓN.

PROFESORES DE AUTOESCUELA:
FASE DE CORRESPONDENCIA
INICIO GRUPO SÁBADO 17 - JUNIO
PLAZAS LIMITADAS.
PREPARACIÓN COMPLETA. CURSO INTENSIVO.
ABIERTO PLAZO DE INSCRIPCIÓN.

ADMINISTRACIÓN LOCAL
20 PLAZAS AUX. ADMTVOS.
10 PLAZAS BOMBEROS
7 PLAZAS EDUCADOR-CUIDADOR
9 PLAZAS CONSERJE
6 LIMPIADOR

OPOSICIONES
Magisterio Educación Infantil
comienzo grupos a partir 15 de Septiembre
RESERVA TU PLAZA YA
ACADEMIA FLEMING
Doctor Fleming, 5 -Albacete - Tfno. 967 50 14 28

Formacion Presencial==Bolsa de Trabajo==Practicas en Empresas
Curso Gratuito:
DISEÑO Y MODIFICACION DE PLANOS EN 2D Y 3D
CALCULO DE ESTRUCTURAS PLANAS Y ESPACIALES DE ACERO
Adi, Centro de Formación
sepecam
Centro de formación Adi
Cervantes, 24 bajo
http://www.adialba.com
E-mail : adialba@ono.com
967 502081
Cofinanciado por la Junta de Comunidades de Castilla la Mancha y el fondo Social Europeo
967 502081

---

sepecam APROFEM FONDO SOCIAL EUROPEO
CURSO GRATUITO
para desempleados
TECNICO AUXILIAR EN DISEÑO GRAFICO
COMIENZO: INMEDIATO
Cursos cofinanciados por el Fondo Social Europeo y la Junta de Comunidades de Castilla la Mancha
Información: **APROFEM**
Pl. Periodista Antonio Andujar nº4 Albacete Tfno: 967666697

CURSOS GRATUITOS
PARA DESEMPLEADOS CON PRACTICAS EN EMPRESAS
AUXILIAR DE ENFERMERIA EN GERIATRIA
ELECTRICISTA DE MANTENIMIENTO
ELECTRICISTA INDUSTRIAL

Información y Matriculas
FORPRO
C/ Santiago, 26 ALBACETE
Tlf: 967 61 91 91
www.FundacionForpro.org
-Subvencionados por el Fondo Social Europeo y el Sepecam-

AULACTIVA
C/Mayor,38 - 3ª
967 67 34 00
aulactiva@ono.com

OPOSICIONES:
¡HAZ TU RESERVA!
* OPOSICIONES MAGISTERIO.
* TÉCNICO ESPECIALISTA EN JARDÍN DE INFANCIA.
* AUXILIARES TECNICOS EDUCATIVOS (A.T.E.)

APOYO ESCOLAR:
* Primaria y secundaria.
* Bachillerato
* Módulos de grado medio, superior y acceso a la Universidad mayores de 25 años.
* Informática.
* Idiomas.
* Talleres de animación.

Aprovecha y mira nuestra página de Guía de Academias para tus futuras profesiones, repaso de materias, convocatorias...

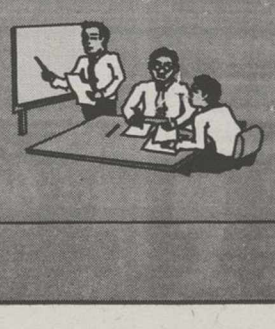

---

* **TALLERES DE VERANO.** Para los más pequeños:
(Refuerzo escolar, Psicomotricidad, Dibujo y Pintura, Informática, Teatro, Magia, Gimnasia, Ampliación de conocimientos para el próximo curso...)

* **INFORMÁTICA Y MECANOGRAFÍA AUDIOVISUAL.**
Cursos intensivos.

Todos nuestros alumnos podrán utilizar gratuítamente el aula de informática para acceso libre a nuestros ordenadores.

- Clases por meses o quincenas -

Centro de Estudios ORBE
Arquitecto Fernández, 35
02005 ALBACETE
Tel/Fax 967 52 24 48 Tel. 967 66 36 99
E-mail: orbe@ono.com
Tu Centro

M.C.D.2022

INMOBILIARIA

1 VENTAS

Tfno: 967 51 22 22 — INMOBILIARIA EL SOLETE — Tfno: 967 23 55 55
SU VIVIENDA
Ríos Rosas, 40 BIS - ESQUINA C/ PÉREZ GALDÓS

ZONA HNOS. JIMÉNEZ. totalmente amueblado y reformado. 3 dormitorios, salón, cocina amueblada, baño, a/a. precio: 171.288,45 euros (28.500.000 ptas.) ref. 3500

ZONA FERIA. amueblado completo. 2 dormitorios, salón, cocina amueblada, y baño. precio: 138.000 euros (22.961.268 ptas.) ref. 3499

ZONA STO. ANGEL. 3 dormitorios amplios, salón, cocina amueblada, baño, calefacción individual. precio: 180.303,63 euros (30.000.000 ptas.) ref. 3498

Bº EL PILAR. 110 m2. 4 dormitorios, salón, cocina amueblada, baño, calefacción individual. precio: 183.909,70 euros (30.600.000 ptas.) ref. 3497

ZONA RESIDENCIA. 2 dormitorios, salón, cocina amueblada, baño, trastero. precio: 95.020 euros (15.809.997 ptas.) ref. 3496

ZONA FERIA
95 m2., 3 dormitorios, salón, cocina, baño, calefacción individual, trastero.
Precio: 158.100 Euros (26.305.627 ptas). Ref. 3495
967 23 55 55

ZONA OCTAVIO CUARTERO
4 dormitorios, salón, cocina, baño, a/a, terraza 30 m2., garaje.
Precio: 251.223,06 Euros (41.800.000 ptas). Ref. 3494
967 23 55 55

ZONA FERIA
104 m2., 4 dormitorios, salón, cocina amueblada, baño y aseo, es un primero.
Precio: 183.909,70 Euros (30.600.000 ptas). Ref. 3493
967 23 55 55

ZONA ROSARIO
2 dormitorios, salón, cocina amueblada, baño, calefacción individual, trastero.
Precio: 133.424,69 Euros (22.200.000 ptas). Ref. 3491
967 23 55 55

ZONA ROSARIO
115 m2., 4 dormitorios, salón, cocina amueblada, baño amueblado.
Precio: 153.258,09 Euros (25.500.000 ptas). Ref. 3483
967 23 55 55

Santa Quiteria, 4
IMPULSO INMOBILIARIO
www.impulsoinmobiliario.com
967 21 77 88

"CENTRICO Y CON 15 M DE TERRAZA" ref 1344. vende piso, reformado, zona centro 160 m, 3 dormitorios, salón, baño, cocina amueblada, calefacción, trastero, ascensor. 258.440 Euros.

¿BUSCAS ATICO? REF 2777. vende ático , seminuevo, zona carretas 70 m, 2 dormitorios, salón, baño, cocina amueblada, calefacción individual, garaje, ascensor. 267.500 Euros.

"SEMINUEVO" REF 2611. vende apartamento zona ayuntamiento 62 m, 2 dormitorios, salón, baño, cocina amueblada, calefacción individual, ascensor. 210.360 Euros.

"TOTALMENTE REFORMADO" ref 2367. vende piso zona ensanche 82 m, 3 dormitorios, salón, baño, aseo, calefacción individual, ascensor. 190000 Euros.

"A 30 M DE ALBACETE" ref 2906. vende casa, 2 plantas, vistas al río, 140 m, 5 dormitorios, salón, baño, aseo, cocina amueblada, calefacción individual, 102800 Euros.

¡ARENALES DEL SOL, ALICANTE: Urbanización Arenales Playa. Magnífico residencial de apartamentos de 1, 2 y 3 dormitorios, totalmente amueblados y equipados, con vistas a la bahía de Alicante. Aire acondicionado, aparcamientos en sótano, piscina y zonas verdes, parque infantil, polideportivo, tenis, paddle, fútbol sala. Si está buscando su casa en la playa no deje de verlo. Directamente de la constru ctora. TM GRUPO INMOBILIARIO en C/ Rosario nº 93. Teléfono de información en el número: 967 213 171 WWW.TMGRUPOINMOBILIARIO.COM

JUNTO A BENIDORM: Urbanización Terramar. Primera línea, magníficas vistas al mar, apartamentos de 2 y 3 dorm. Garaje, club social, piscinas comunitarias, zonas verdes, paseo junto al mar. Inmejorable relación calidad-precio. Totalmente amueblados y equipados. Infórmese ahora en TM GRUPO INMOBILIARIO en C/ Rosario 93, Teléfono de información en el número: 967 213 171 WWW.TMGRUPOINMOBILIARIO.COM

PLAYA DE MIL PALMERAS: Junto a Campoamor. Urbanización Riomar 12 y 13 Dúplex y bungalows 1 y 2 dorm con jardín o solarium. Totalmente amueblados y equipados, para entrar a vivir. Club social, bar, salón TV, salón de juegos, terraza, piscina, zonas verdes y aparcamientos. Financiación a su medida. Infórmese ahora en TM GRUPO INMOBILIARIO en C/ Rosario 93, Teléfono de información en el número: 967 213 171 WWW.TMGRUPOINMOBILIARIO.COM

GESDOMUS
Paseo de la Libertad, 15
Planta 3ª
Tef. 967 52 32 81

GESDOMUS VENDE piso zona Parque Lineal, 76 m2, 3 dormitorios, baño, reformado, pergo, calefacción central, doble ventana, ascensor. 186.313,75 euros / 31.000.000 ptas. Tel. 967523281.

GESDOMUS VENDE apartamento zona Depósito del Sol, 70 m2, 1 dormitorios, baño y aseo, dúplex, terraza-ático, garaje, local anejo de 25 m+. 270 455,44 euros / 45.000.000 ptas. Tel. 967523281.

GESDOMUS VENDE adosados en Valdeganga, desde 111 m2, 4 dorm, baño y 2 aseos, garaje para 2 coches, calef. ind., próxima constru. Desde 183.308,69 euros / 30.500.000 ptas. Tel. 967523281.

GESDOMUS ALQUILA apartamento zona Centro, 50 m2, 1 dormitorios, baño, amueblado, calefacción individual, ascensor, mucha luz. 400 euros / 66.554 ptas. Comunidad incluida. Tel. 967523281.

GESDOMUS ALQUILA piso zona Parque Lineal, 140 m+, 4 dormitorios, 2 baños y aseo, cocina amueblada, calefacción individual, ascensor, garaje, piscina, tenis. 700 euros / 116.470 ptas. Comunidad incluida. Tel. 967523281

CASA INMOBILIARIA
C/ Mayor, 4 - Enpta.
Telf.- 967 247 296
ALBACETE

CASA INMOBILIARIA.
Venta y alquiler de pisos, locales, naves, rústicas, etc.
Construcción y reformas de vivienda.
Tasaciones y valoraciones.
Finanzas. Hipotécas al 100%, préstamos personales.
Asesoramiento jurídico y financiero. Cancelación de créditos bancarios...
si cuando necesite vender, comprar o hipotecar y todo lo que encuentra son barreras y obstáculos...
simplemente consúltenos...

PARTICULAR: VENDE
APARTAMENTO NUEVO
C/La Roda, 19
(Frente Restaurante Casa paco)
2 dormitorios, 1 baño, ascensor, garaje y trastero incluidos
36.000.000 pts Mejor ver
679 13 84 85

VENDO INDUSTRIA CARNICA
En funcionamiento, homologada, 400 m2., 450.000 Euros.
No negociables.
637 449 030

Anuncie en:
LaTribuna DE ALBACETE
sus anuncios clasificados

EG INMOBILIARIA
- Préstamos Hipotecarios.
- Alquiler.
- Compra-Venta.
- Arrendamientos Rústicos.
- Cotos de Caza

Ríos Rosas, 40 - 02004 ALBACETE
967 66 97 83

Se Alquila Local. En Zona Centro de 1.300 m2. Precio: 18.633 euros. Se puede alquilar por partes.

Se Alquila Local. En Zona Parque Sur de 350 m2. Precio: 2.104 euros.

Se Alquila Local. En Zona Parque Sur de 140 m2. Precio: 842 euros.

Se Vende Piso. Zona crta. Madrid. 97 m2 utiles, 3 dormitorios, baño, aseo, cocina amueblada, piscina y jardin. Precio 244.800 euros / 40.731.293 ptas.

Se Vende Piso . Zona San Pablo 115 m2, 3 dormitorios, 2 baños, 60 euros de comunidad. Precio: 228.480 euros/ 38.015.873 ptas.

VENDO PARCELA URBANA de 500 m2 en Vereda de Jaen. Teléfono de información en el número: 630 355 483

PARTICULAR. OPORTUNIDAD. Pozo Cañada, a 20 km. Albacete. Casa 2 plantas(150 metros por planta) sobre terreno de 300. Totalmente reformada. 225.000 euros. Teléfonos de información en los números: 91 356 05 89 - 610 575 149

3 ALQUILER

SE ALQUILAN locales comerciales centro de Albacete. Teléfonos de información en los numeros: 967 522 381 y 600 242 045

OPORTUNIDAD, se alquilan locales en Muñoz Seca. Teléfonos de información en los números: 967 522 381 y 600 242 045

SE ALQUILA NAVE 250 m2. P.I. Campollano C/ E. Acondicionada.Teléfonos de información en los números: 967 22 87 39 699 09 18 25

ALQUILO APARTAMENTO amueblado. 1 dormitorio, zona Hotel los Llanos. Teléfono de información en el número: 967 226 320

EDIFICIO TOSCANA EN ALQUILER
Oficinas y despachos con plaza de garaje. Salas de Conferencias y Juntas desde un día. Plazas de garaje. Domiciliación de Sociedades. Fotocopias, Fax y Teléfono.
C/ Rosario, nº 6
Teléfonos: 967 52 02 21
967 21 00 02

ALBATORRES
AGENCIAS INMOBILIARIAS
C/ Ríos Rosas, 42
(Esquina Pérez Galdós)
Tfnos: 967 619 888
967 619 777

ref: 00564: adosado en motilleja, 127 m2, 4 dormitorios, 3 baños, garaje para dos coches, piscina, chimenea, nueva construcción. precio venta: **212.493 Euros "35.355.860 pts"**

ref 00016: piso, zona paseo de la cuba, 75 m2, distribuido en 3 dormitorios, 1 baño, salón, cocina. para reformar. precio venta: **85.000 Euros " 14.142.810 pts".**

ref 00649: adosado nueva construcción en madrigueras precio venta **170.000 Euros "28.285.620 Pts"**

ref 00625: piso, zona ensanche, 70 m2, 2 dormitorios, 1 baño, salón, cocina, trastero 30 m2: precio venta **143.000 Euros "23.793.198 pts.**

ref 00805: piso, zona centro, 98 m2, 3 dormitorios, 2 baños, salón, cocina amueblada, trastero, ascensor, calefacción individual, precio vena: **235.000 Euros "39.100.710 pts"**

ref 00485: piso, zona centro, 170 m2, distribuido en 4 dormitorios, 1 baño, 1 aseo, salón, 2 terrazas de 45 m2, cocina amueblada, plaza de garaje, ascensor, calefacción, negociable. precio venta: **396.729,98 Euros "66.010.314"**

ref 00611: piso, zona semicentro, 3 dormitorios, baño, salón, cocina amueblada, reformado, trastero, aire acondicionado. precio venta: **130.000 Euros "21.630.180 pts"**

nuevas promociones de viviendas, planos y memorias de calidades en la oficina.

venta y alquiler de naves industriales en todos los polígonos. consultar precio.

financiamos su hipoteca al mejor precio (100% mas gastos a 40 años). consúltenos sin compromiso.

precio validos salvo error tipográfico.

4 TRASPASOS

SE TRASPASA café-bar por no poder atenderlo. Funcionando. Teléfono de información en el número: 661 83 58 76

SE TRASPASA
24 HORAS
LA FERIA
630 267 500

TRABAJO

6 OFERTAS

INGRESOS EXTRA en su tiempo libre. Trabajemos juntos / Te enseñaremos cómo. Experiencia y beneficios. Teléfono de información en el número: 678 27 61 93

OPORTUNIDAD. Ingresos extras progresivos, tiempo parcial o completo. Llama al teléfono de información en el número: 967 221 072

TRABAJA desde casa. Negocio independiente en multinacional. Sustanciosos ingresos. Teléfono de información en el número: 678 274 260

OPORTUNIDAD ¿eres emprendedor? Construye tu propio negocio asequible y sin experiencia. Teléfono de información en el número: 664 712 598

SE PRECISA MECANICO con experiencia. Tfno: 967 24 26 29

SE NECESITA MUJER ayudante de cocina para bar en Balazote. Interesados llamar teléfono de información número: 655 877 794

SOHO PELUQUERIA necesita peluquero/a con experiencia . Teléfono de información en el número: 967 616 141. C/ Blasco de Garay, 4

SE NECESITA camarero/a para cafetería Ave. Teléfono de información en el número: 661 83 58 74

CALEFACCIONES INTEAL necesita ingeniero industrial. Interesados llamar al teléfono número: 967 226 208

SE NECESITA MÉDICO
Para clínica de medicina estética. Se valorarán conocimientos en el campo.
967 52 03 09

SE NECESITA PINTOR
De carrocería oficial de 1ª ó 2ª.
Entrega de curriculums "Talleres Marpu", P.I. Campollano C/F, 23
967 52 43 85

SE NECESITA Camarero/a
Con buena presencia, para media jornada y jornada completa.
Para cafetería céntrica
967 22 15 30

SE NECESITA
Camarero o aprendiz y extra
para tardes.
Cervecería - Terraza
670 39 22 90

SE NECESITA CAMARERO/A
Para cafetería, de 20 a 30 años, con experienciaa.
637 428 760

SE NECESITA CHICO/A
Con buena presencia, de 20 a 25 años, para trabajar en empresa de publicidad.
Interesados llamar:
625 646 623
647 644 930

MOTOR

8 VENTAS

BMW COMPAC Serie 3. 316 I. Año 2000. Nacional. 10.000 euros. Teléfono de información en el número: 619 274 002

OCASIÓN SE VENDE
Ford Transit
basculante nuevo
619 00 13 33

VARIOS

22 PRESTAMOS

"SEGURBAN: Préstamos personales urgentes hasta 30.000 euros. Teléfono de información en el número: 902 014 215. Refinanciamos-ampliamos hipotecas"

Credit Services
ASESORAMIENTO FINANCIERO INTEGRAL
PARTICULARES Y EMPRESAS
SOLUCIONES
A PROBLEMAS ECONÓMICOS
REUNIFICACIÓN DEUDAS, EMBARGOS, SUBASTAS, RAI, ASNEF
CRÉDITOS PERSONALES, HIPOTECARIOS, PRIVADOS.
COMPRA VENTA DE PROPIEDADES
INVERSIONES RENTABLES.
C/ San Antonio, 36 - ALBACETE
967 610 749

Banservices
- Hipotecas para reunificación de créditos embargos, RAI, ASNEF
- Créditos personales para liquidez inmediata.
- Compre su vivienda sin necesidad de vender la anterior

967 602 052

Anuncie en
La Tribuna
sus ofertas de empleo

M.C.D.2022

29 COMPAÑIA

JENIFER BONITA, delgada. Despedidas. Salida s hotel, domicilio. 24 horas. Teléfono de contacto en el número: 616 761 481

MELISA, DELGADA, cariñosa. Despedida, salida hotel. Domicilio 24 horas. Teléfono de contacto en el número: 660 03 09 55

MARIA MADURITA leoncita, completísima, ofrece nuevos servicios. Experta. Atrevete. Teléfono de contacto en el número: 676 692 671

CHICOii BUENA PRESENCIA, sexo solo para hombres. Maxima discreción. Teléfono de contacto en el número: 664 347 261

DOS DULCES GATITAS, sexo caliente. Discreción, piso privado, 18 y 23 añitos. Despedidas de soltero. Llama al teléfono de contacto en el número: 663 001 868

BELEN GUAPA complaciente. Teléfono de contacto en el número: 638 137 727

SEÑORA GUAPA, delgada, elegante. Servicios todos. Sin tiempo 2x1. Discreción. Centro. Teléfono de contacto en el número: 650 57 80 92

ANDREA masajes, griego, despedidas y salidas . Te espero. Teléfono de contacto en el número: 699 67 54 36

ELENA bonita, griego, francés natural, masajes. Salidas. Despedidas soltero. Teléfono de contacto en el número: 658 12 79 28

CHARO. A partir de las 12,30. Teléfono de contacto en el número: 967 22 02 59

QUIERO CONOCERTE. Láamame. Discreción total. Teléfono de contacto en el número: 620 50 20 53

CECILIA , madurita, guapa, cachonda, salidas hotel, piso 24 horas. Teléfono de contacto en el número: 663 48 52 91

LUCI 33 AÑOS guapa, elegante, simpática, lencería. Salidas. Piso privado. Llama al teléfono de contacto en el número: 666 359 632

NATALY rubia rellenita, 120 pecho, griego, todos los servicios. Teléfono de contacto en el número: 656 45 86 44

LUJO Y EXCLUSIVIDAD. Discreción total. Teléfono de contacto en el número: 620 502 053

CASA PARAGUAY
8 CHICAS
Dispuestas a todos los servicios, francés hasta el final, griego muy profundo, salidas hotel y domicilio. 24 horas.
695 46 85 95

SONIA
ESPAÑOLA RUBIA
26 años, Andrea 26 años guapa. Apartamento privado, todos los servicios.
699 227 729

SUECA DAYANNA
1ª vez en Albacete, 20 añitos, rubia alta, 130 pechos, culito espectacular, griego profundo, francés natural. Superviciosa. Salidas 24 horas. Total discrección.
658 632 240

Madre e Hija
Cachondas, viciosas, juguetes, vídeos. Todos los servicios.
697 291 836

JAPONESAS
Coreanas oriental relanjante y placer te ofrece todos los servicios y salidas, 24 horas.
696 331 880

SANDRA
28. Polaca, rubia, guapa 100 pecho. Besucona, cariñosa. Boquita super inquieta. Superfrancés completo. Sin prisas. Masajes. Ven y compruébalo, repetirás. Salidas.
630 37 63 26

VIUDITA NINFOMANA SAMANTHA
36 años, delgada muy atractiva, sexo sin límites, danzo por delante y detrás, tragona, besucona, alucinarás.
664 503 515

ESPAÑOLA
Pilar, 23 años, rubia natural, delgada, dulce picarona, una muñequita para tus deseos. Salidas a hotel. Apartamento privado. Todos los servicios.
699 29 39 53

DANIELA BONITA
Niña de 21 años, para que tus deseos, se hagan realidad, te espero en piso privado. Salidas 24 horas.
626 74 94 21

JAPONESAS
Chicas jóvenes, simpáticas. Masaje erótico, suave. Fr. Sin, Gr, BN. Lésbico y parejas. Salidas. Todo 24 horas
685 05 50 56

ARACELI MORENA
Guapa de 20 años. Todos los servicios las 24 horas. Apartamento privado
666 84 64 68

ALBA
Latina 24 años, pura sangre, para satisfacer todos tus deseos. Soy muy discreta, piso privado o salidas, las 24 horas. Despedidas de soltero económicas
677 380 361

SE NECESITAN CHICAS
Para club de alterne a 30 minutos de Albacete. Fines de semana, transporte, clientela e ingresos garantizados.
653 451 023
699 610 610

VICIOSA INSACIABLE ROSA
Alta, joven, elegante, explosiva, exuberante, 140 pecho, cariñosa, besucona con lengua, especialista en francés hasta el final. Juguetes, vídeo, supercomplaciente. Ven devorame todita.
617 25 72 94

FRANCESA LILIANE
1ª vez en Albacete, 28 años, besucona, masajes con juguetitos. Todos los servicios, piso privado y salidas 24 horas. Sin prisas.
692 819 713

ISABELLA PORTUGUESA
Rubia, 22 añitos, muñequita, piel canela, dulce caliente, devoradora insaciable. Te comeré todito. Te espero. 40 Euros. 24 horas.
663 401 737

MÓNICA SUDAMERICANA
Superguapa y cariñosa. Ofrece sus servicios con absoluta discreción, a caballeros que deseen pasar un momento de relax y buena compañía. En piso privado o salidas.
659 06 52 57

MICAELA
1ª vez en Albacete, 22 añitos, rubia, alta, delgada, supersexo, 100 pechos, culito tragón, viciosa a tope, griego, insaciable, francés sin. Salidas 24 horas. Discreción total
692 54 44 67

GLORIA CANARIA
Con mi bonita cara y cuerpo de curvas infinitas te garantizo placer a tope. Todos los servicios. Despedidas de solteros en piso discreto o salidas las 24 horas
626 18 73 10

LIA Y ANDREA
Hermanas 22 y 23 años simpáticas y complacientes. Hacemos de todo. Piso discreto
636 37 07 69

CARLA
ESPAÑOLA
30 años, masajes deportivos y eróticos. Todos los servicios. Apartamento privado.
679 503 578

TRAVESTI MICHELL
Rubia, 150 pechos, bien dotada, alta, guapa y exuberante, francés a la carta, besos con lengua. Discreción y comodidad. "Lo hago como te gusta". Desplazamientos 24 horas
651 442 711

LIA
Belleza, elegancia. Te garantiza todo el placer que mereces. Las 24 horas. Piso muy discreto y salidas. Hotel, domicilio. Despedidas de soltero.
652 544 350

STREPTISSE
Para desdedidas soteros/as. Profesionales. Go-Go.
664 296 656

AMA DE CASA ESPAÑOLA
39 años, todos los servicios. Masajes, apartamento privado
696 765 694

CASA DE CONTACTOS LAIMA
24 horas. Salidas hotel. Despedidas y todos los servicios.
967 520 429
657 134 605

YAMI Y YERAL
Chicas guapas, joven sensual, con mucho morbo, de 18 y 20 años, copas, vídeos y juguetitos, salida, hotel, domicilio, 24 horas.
699 173 182
654 825 980

SUPERNOVEDAD
¡¡Chica de porno!!
Eslovena, rubia, guapísima, culo fogoso. Reina del sexo. Cariñosa y cachondísima, me encanta hacer de todo. Seguro que repetirás
671 414 734

VENEZOLANA
Madurita, morenaza, guapa, muy caliente, francés completo. Ven y disfrutaremos. Total discreción
650 21 64 06

30 VARIOS

LIMPIEZAS FERNANDEZ
EXTRACCION DE FOSAS SEPTICAS
- LIMPIEZA DE TUBERIAS Y ALCANTARILLADOS
- REVISION DE TUBERIAS POR EQUIPOS DE TELEVISION

TELEFONOS
OFICINA: 967 22 08 38
PARTICULAR: 967 52 04 80

anmartín asesores
Rosario, 3 - 7º (Edificio Capitol)
☎ 967 21 04 29 ALBACETE

Para toda la información sobre Ventas de pisos, alquileres, Ofertas de trabajo, Préstamos. Agencicas Matrimoniales, Varios, etc., etc.... Lea nuestra Página de Clasificados.

POLIFÓNICAS AL **7484**
ENVIA ALBAPOL CODIGO POLIFONICA

Ej: Envia ALBAPOL 85103 al 7484 para escuchar "Baila Morena".

85103	Baila morena	84943	Accidentally in love - Shrek 2
85069	Antes muerta que sencilla	84231	Bar coyote
82172	Barcelona	84489	Els segadors
85161	Perdoname	84226	Cafe del mar
84067	El Exorcista	80111	Sweet Child of Mine
85148	Quiero ser tu sueno	85048	Enjoy the silence 2004
84937	Kill Bill	84560	Curro Jimenez
83188	Real Madrid	85158	Volverte a ver
82984	Paquito El Chocolatero	84976	American idiot
84826	Dale don dale	85121	Bootsy bootsy boom
84202	Telefono antiguo	84203	Dos gardenias
84997	Valio la pena	80277	Nothing else matters
84724	El bueno, el malo y el feo	85156	Get right
84440	El senor de los anillos	83834	La abeja maya
80017	Mision Imposible	83885	Numb
80143	La Pantera rosa	84642	Angel malherido
83883	Fraggle Rock	80498	El fantasma de la opera
84759	Gladiator	80298	Master of Puppets
84064	Darth Vader Marcha imperial	83731	metal Gear Solid
82123	Athletic De Bilbao	83814	Satisfaction
82190	Betis	84437	Shin Chan
82652	Fiesta Pagana	84436	Centenario Real Madrid
84760	Obsesion	84940	Sexo en Nueva York
85119	Buscate un hombre que te quiera	84605	Shin chan dance
82124	Atletico De Madrid	85085	Por que no ser amigos?
85083	Aqui no hay quien viva	84904	Hablando en plata
82935	Noches de bohemia	85113	Dile
84094	Himno de riego	84919	Una foto en blanco y negro
80025	Los Simpsons	84959	Amerika
80093	Equador	83737	Dragon Ball Z
84362	Champions League	85122	What U waiting for
80096	Pulp Fiction	82247	Cannabis
83258	Sevilla F.C.	85031	No soy un Bastritboy
80044	Rocky	84492	Rasca y pica
84207	El Padrino	84973	Call on me
84428	Asturias	80048	El coche fantastico
80108	Benny Hill	80065	Friends
80125	Mortal Kombat	85080	Boulevard of Broken dreams
84961	Lose my breath	85046	Pump it up
80726	No woman no cry	85172	The sound of San Francisco
85150	La gata (palante)	80194	Dirty Dancing Time of Life
84068	Du hast	80074	El equipo A
80239	Final Countdown	84791	La rueca
84920	Pastillas de freno	83658	Star Wars
80056	Insomnia	83655	Thunderstruck
84993	Precisamente ahora	84490	Asturias patria querida

FOTOS A COLOR AL **5099**
ENVIA ALBAMMS CODIGO FOTO

Ej: Envia ALBAMMS 39081 al 5099 para tener "EL CRISTAL ROTO".

JUEGOS JAVA AL **5959**
ENVIA ALBAJAVA CODIGO FOTO

Ej: Envia ALBAJAVA 1323 al 5959 para jugar al "Blocks 2".

Compatibilidades: Las POLIFÓNICAS son compatibles con: Alcatel 531, 535, 556, 715, 735, 735i, 756, Lg b310i, c3100, g3100, g4010, g4050, g5300i, g5310, g5400, g5410, g7020, g7030, g7050, g7070, g7110, g7120, g8000, i3100, u8150, Motorola T720, T720i, V300, V600, c385, c450, c550, c650, e1000, e365, v180, v220, v3, v400, v500, v525, v550, v620, v80, v980, Nokia 2650, 3100, 3120, 3200, 3220, 3300, 3510, 3510i, 3650, 3660, 5100, 5140, 6100, 6170, 6200, 6220, 6230, 6260, 6600, 6610, 6610i, 6630, 6650, 6670, 6800, 6810, 6820, 7200, 7210, 7250, 7250i, 7260, 7270, 7280, 7600, 7610, 7650, 7700, 8910i, 9500, N-Gage, N-GageQD, Panasonic g50, g51e, g51m, g60, g70, gd67, gd87, x300, x500, x60, x70, Philips 550, 755, 855, Sagem my-v55, my-v65, myc-2, myx-2, myx-5, myx-6, myx3-2, Samsung c100, d700, i500, i700, p705, s300, sgh-c200, sgh-d410, sgh-d500, sgh-e300, sgh-e310, sgh-e330, sgh-e600, sgh-e630, sgh-e700, sgh-e710, sgh-e800, sgh-e810, sgh-n620, sgh-p100, sgh-p400, sgh-p730, sgh-s100, sgh-s500, sgh-t400, sgh-v200, sgh-v450, sgh-x460, sgh-x600, x100, x400, z105, Sharp 902sh, gx10, gx15, gx20, gx25, gx30, Siemens a57, a60, a65, c60, c62, c65, cf62, cx65, m55, m65, mc60, s55, s65, sl55, sl65, st55, st60, sx1, u10, u15, Sonyericsson f500i, k500i, k700i, p800, p900, p910i, s700i, t610, t618, t630, v800, z1010, z200, z600. Las FOTOS con: Alcatel 332, 531, 535, 556, 715, 735, 735i, 756, Lg c3100, g3100, g4050, g5300i, g5310, g5400, g5410, g7000, g7020, g7030, g7050, g7070, g7110, g7120, g8000, i3100, u8150, Motorola A830, E380, E390, T720, T720i, V300, V600, c370, c385, c450, c550, c650, e1000, e365, mpx200, v180, v220, v3, v400, v500, v525, v550, v620, v80, v980, Nokia 2650, 3100, 3120, 3200, 3220, 3300, 3510i, 3650, 3660, 5100, 5140, 6100, 6170, 6200, 6220, 6230, 6260, 6600, 6610, 6610i, 6630, 6670, 6800, 6810, 6820, 7200, 7210, 7250, 7250i, 7260, 7270, 7280, 7600, 7610, 7650, 7700, 8910i, 9500, N-Gage, N-GageQD, Panasonic g50, g51e, g51m, g60, g70, gd67, gd87, x300, x500, x60, x70, Philips 350, 355, 530, 550, 755, 822, 825, 855, p535, Sagem my-v55, my-v65, my-v75, my-x7, myc-2, myx-2, myx-5, myx-6, myx3-2, Samsung c100, d700, i500, i700, p705, s300, sgh-c200, sgh-d410, sgh-d500, sgh-e300, sgh-e310, sgh-e330, sgh-e600, sgh-e630, sgh-e700, sgh-e710, sgh-e800, sgh-e810, sgh-p100, sgh-p400, sgh-p730, sgh-s100, sgh-s500, sgh-t400, sgh-v200, sgh-x450, sgh-x460, sgh-x600, x100, x400, z105, Sharp 902sh, gx10, gx15, gx20, gx25, gx30, Siemens a60, a65, c60, c62, c65, cf62, cx65, m46, m65, mc60, s55, s65, sl55, sl65, st55, st60, sx1, u10, u15, Sonyericsson f500i, k500i, k700i, p800, p910i, s700i, t618, t68, t68i, v800, z1010, z200 JUEGOS: Motorola C370 (Sólo 1563), C450 (Sólo 1563), C550 (Sólo 1563), C650 (Sólo 1555, 1563), E380 (Sólo 1563), T720i (Sólo 1323), T720 (Sólo 1323), V220 (Sólo 1563), V300, V400, V500, V525, V600, Nokia 3100, 3200, 3220 (Sólo 1563), 3300, 3510i, 3650, 3660, 5100, 5140 (Sólo 1555, 1563), 6100, 6200, 6220, 6230, 6600, 6610, 6650 (Sólo 1555), 6800, 6810, 6820, 7200 (Sólo 1555, 1563), 7210, 7250I (Sólo 1563), 7250, 7600 (Sólo 1555, 1563), 7610, 7650, 8910i, N-GAGEQD, N-GAGE, Panasonic X60 (Sólo 1563), Sagem MY-V55 (Sólo 1555), MY-V65 (Sólo 1555), MY-V75 (Sólo 1555), Samsung C100 (Sólo 1563), S300 (Sólo 1563), SGH-E700, SGH-E710 (Sólo 1323, 1563), SGH-S100 (Sólo 1323, 1563), SGH-X600 (Sólo 1563), X100 (Sólo 1323, 1563), X400 (Sólo 1323, 1563), Z105 (Sólo 1555, 1563), Sharp GX10, GX20 (Sólo 1323, 1563), GX30 (Sólo 1323), Siemens A60 (Sólo 1555, 1563), C60 (Sólo 1555, 1563), C65 (Sólo 1555, 1563), CX65 (Sólo 1555, 1563), M55 (Sólo 1555, 1563), M65 (Sólo 1555, 1563), MC60 (Sólo 1555, 1563), S55 (Sólo 1555, 1563), SL55 (Sólo 1563), SX1 (Sólo 1555, 1563), Sonyericsson K700I (Sólo 1555, 1563), P800 (Sólo 1555, 1563), P900, T610, T618, T630, Z1010, Z600. Coste del SMS: 0,90€ sin IVA (Requisitos para la descarga de contenido: 3 sms para fotos color, polifónicas; 5 sms para juegos java). Necesario conexión wap según operador y a cargo del usuario. -Apdo. correos 24031, Madrid (28080).

Nº 1 EN FINANCIACIÓN
REUNIFICAMOS DEUDAS.
TRAIGA LOS RECIBOS DE SUS PRÉSTAMOS Y LE INDICAREMOS CUANTO SE AHORRARÁ CADA MES.
ANTES 1130 € → DESPUÉS 500 €
HIPOTECA> 600 €
COCHE> 280 €
MUEBLES> + 150 €
TARJETAS> 100 €
CON NOSOTROS APROX. 500 € EN UNA SOLA CUOTA
PAGUE MENOS CADA MES.
SOLUCIONAMOS PROBLEMAS DIFÍCILES
RED EN FRANQUICIA
MÁS DE 500 OFICINAS EN TODA ESPAÑA
Credit Services®
Albacete C/ Joaquín Quijada Nº 20 - Tfno: 902 020 179
Almansa C/ Aniceto Coloma nº 15 - Tfno: 902 020 319
Hellín C/ Antonio Cifuentes nº 15 - Tfno: 902 024 605

M.C.D.2022

SOLEADO · NUBES Y CLAROS · CHUBASCOS · CUBIERTO · LLUVIOSO · NIEBLA · GRANIZO · TORMENTA · NIEVE

El sol sale a las **07:09** y se pone a las **21:18**

La luna sale a las **15:03** y se pone a las **00:36**

EN **ALBACETE**

HOY

37º MÁXIMA
MÍNIMA **20º**

Cielos despejados

Continuaremos la semana con cielos despejados y ambiente de calor y bochorno en toda la provincia. A últimas horas del día podremos observar algunas nubes de evolución en áreas montañosas. Estas nubes serán de poca significancia. Las temperaturas no mostrarán cambios apreciables.

SENSACIÓN TÉRMICA	--
º	
PUNTO DEL ROCÍO	-º
HUMEDAD	32%
VIENTO	Sur moderado
POSIBILIDAD DE PRECIPITACIÓN	10%
VISIBILIDAD	de 5 a 10 km
PRESIÓN ATMOSFÉRICA	1015 mb

previsiones para mediodía

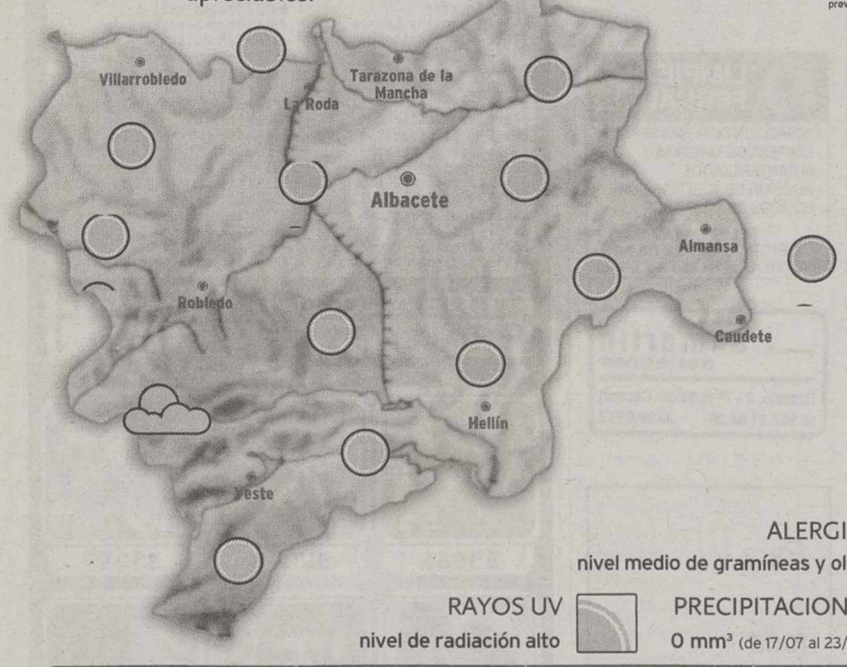

ALERGIAS
nivel medio de gramíneas y olivo

RAYOS UV
nivel de radiación alto

PRECIPITACIONES
0 mm³ (de 17/07 al 23/07)

NIVELES DE LOS EMBALSES

Datos del 18 de julio al 25 de julio del 2006

MAÑANA

36º MÁXIMA
20º MÍNIMA

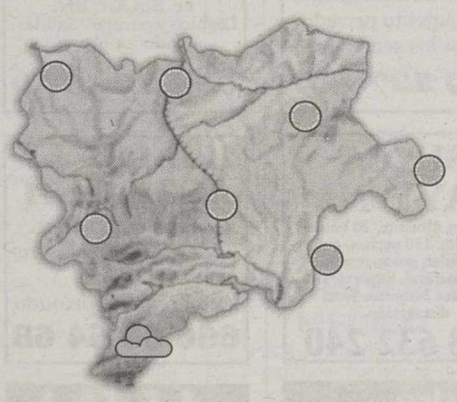

Predominio de sol

El sol será, también hoy, el fenómeno meteorológico más destacable. Predominio de claros en toda la región. Los termómetros segirán registrando temperaruras elevadas. Se espera un día muy caluroso. No podemos descartar nubosidad local durante la noche en zonas altas. Los vientos soplarán de componente Noroeste.

VIERNES

33º MÁXIMA
19º MÍNIMA

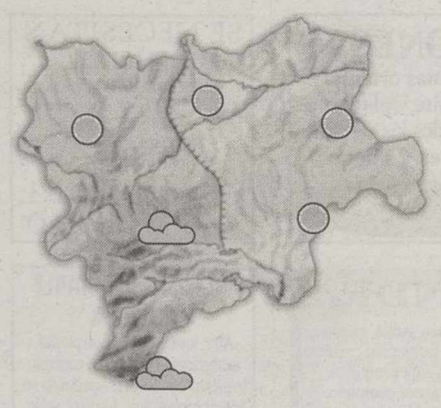

Descenso térmico

Los cielos despejados y el calor, todavía serán destacables, pero un deseado descenso térmico será la noticia más importante en lo que al aspecto atmosférico se refiere. Los termómetros bajarán un par de grados, lo que hará que el ambiente sea más agrabable que en días anteriores.

EN **ESPAÑA**

HOY

Apertura de claros en el Cantábrico. Se mantendrá el ambiente soleado y el fuerte calor en gran parte del país. La novedad meteorológica llegará a la zona del Cantábrico donde se espera la apertura de grandes claros y una tendencia al alza de las temperaturas, pero será por unas horas ya que al final del día volverá a quedar el cielo muy nuboso en zonas de costa y regresarán las lloviznas. Los termómetros alcanzarán valores muy elevados en las horas centrales del día en puntos del sur y el centro peninsular.

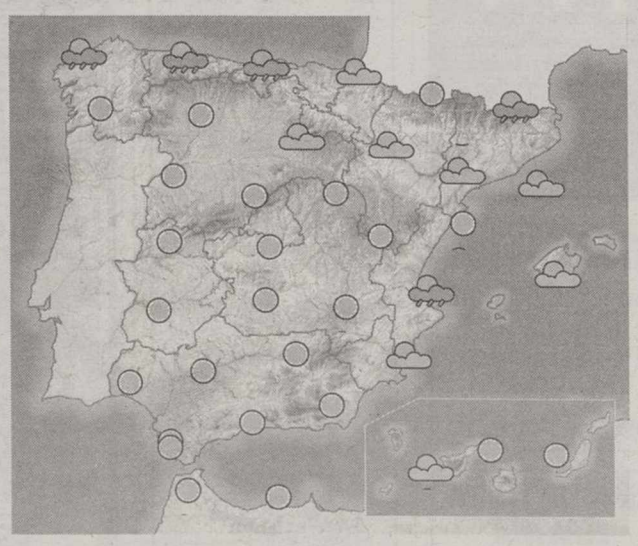

MAÑANA

Bajan las temperaturas en el norte

La retirada de las altas presiones traerá tiempo algo más inestable al norte y el este. Se anuncian chubascos intermitentes en el Cantábrico oriental y en el nordeste del país. Las temperaturas descenderán en el norte.

VIERNES

Descenso térmico en el centro

Las temperaturas tenderán a la baja en el centro y en el sur peninsular, y aunque se alcanzarán valores altos a primera hora de la tarde, no tendrán nada que ver con los valores extremos de la primera mitad de la semana.

TEMPERATURAS PREVISTAS PARA HOY

ESPAÑA	Máx.	Mín.
Albacete	**37**	**20**
Alicante	32	23
Almería	29	23
Ávila	31	16
Badajoz	37	19
Barcelona	29	24
Bilbao	26	19
Burgos	30	14
Cáceres	36	20
Cádiz	29	23
Castellón	33	24
Ceuta	34	24
Ciudad Real	38	22
Córdoba	41	21
Coruña, La	24	17
Cuenca	35	19
Girona	31	20
Gijón	23	15
Granada	37	17
Guadalajara	35	25
Huelva	36	20
Huesca	37	16
Ibiza	30	20
Jaén	35	23
León	29	13
Logroño	29	16
Lugo	28	15
Lleida	33	19
Madrid	36	22
Málaga	31	21
Melilla	31	22
Murcia	36	24
Ourense	32	17
Oviedo	24	14
Palencia	29	16
Palma M.	31	18
Palmas, Las	26	23
Pamplona	26	14
Pontevedra	29	16
Salamanca	30	15
S. Sebastián	25	18
S.C. Tenerife	30	22
Santander	25	17
Segovia	31	17
Sevilla	40	23
Soria	36	14
Tarragona	29	24
Teruel	32	14
Toledo	38	23
Valencia	31	24
Valladolid	32	17
Vitoria	26	14
Zamora	32	18
Zaragoza	32	18

EN **EUROPA**

HOY

Borrasca en el mar del Norte. Una profunda borrasca centrada en el mar del Norte repartirá precipitaciones abundantes por el oeste de las Islas Británicas, Escandinavia, Dinamarca, Polonia, Estonia, Letonia, Lituania y Bielorrusia. Se extenderán de forma más débil e intermitente a puntos de Benelux o de la Europa Central. El suroeste peninsular seguirá bajo la influencia del anticiclón de Las Azores.

PRÓXIMOS DÍAS

Lluvias más intensas en Europa Central. Las precipitaciones se extenderán por gran parte del continente y afectarán incluso al Mediterráneo. En esta zona lo harán en forma de chaparrones tormentosos que caerán sobre el norte de Italia, Córcega, Cerdeña y las islas más orientales del archipiélago balear. Sólo en el suroeste y en el sureste de la península Ibérica predominarán los cielos despejados.

EUROPA	Máx.	Mín.
Amsterdam	20	15
Atenas	33	24
Berlín	22	16
Bruselas	21	14
Copenhague	22	16
Estocolmo	22	15
Ginebra	23	15
Lisboa	29	19
Londres	22	14
Moscú	23	11
Oslo	23	13
París	23	14
Praga	23	15
Roma	30	23
Viena	24	19
Zurich	21	14

La Tribuna queremos reflejar tu realidad

M.C.D.2022

MUSEOS DE ALBACETE Y PROVINCIA

ALBACETE

▶Museo Municipal (Ayuntamiento Viejo)
Plaza del Altozano s/n. Campo temático, cultura y turismo. Horario: Martes a Domingo, de 10,30 a 13,30 y de 17 a 21 (lunes cerrado). Teléfono: 967 21 03 05.

▶Museo Provincial de Albacete (Arqueológico)
Parque Abelardo Sánchez s/n. Contiene una amplia muestra de piezas de yacimientos arqueológicos de toda la provincia, incluyendo salas de pintura y escultura. Horario: Martes a viernes de 10,00 a 14,00 y de 16,30 a 19,00 hora. **Verano: Cerrado tardes.** Domingo y festivos de 9,00 a 14,00 horas. Lunes: Cerrado.Teléfono: 967 22 83 07.

▶Museo del Niño
Calle Méjico s/n. Sótanos del Colegio Público Benjamín Palencia. Presenta material relacionado con la historia de la educación y la infancia. Teléfono: 967 23 40 35.

▶Museo Municipal de la Cuchillería
Horario de martes a domingo de 10 a 14 horas, de martes a sábado de 17:30 a 20 horas, lunes cerrado. Exposición permanente de tijeras, cuchillos y navajas.

CHINCHILLA

▶Museo de Cerámica Nacional
Calle de La Peñuela nº 3. Horario: Viernes y sábados: de 17 a 19 h. Domingos y festivos: de 12 a 14. Junio, julio, agosto y septiembre viernes y sábado: de 18 a 20, Domingos y festivos: de 12 a 14. Visitas fuera de horario tel.: 967 260378.

▶Museo Parroquial
Calle Plus_Ultra nº 2. Escultura, pintura y orfebrería. Cita previa. Teléfono 967 26 00 39.

HELLÍN

▶Museo Comarcal
Calle Benito Toboso nº 12. Arqueología y etnología. Lunes y festivos: cerrado. De martes a viernes de 11,00 a 13,30 y de 19,00 a 21,00 horas. Sábados y domingos de 11,00 a 14,00 horas. Teléfono 967 30 46 30.

▶Museo Taurino
Paseo de la Estación n º 26. Historia taurina, principalmente de Hellín. Cita previa. Teléfono: 967 30 13 54.

▶Museo de Arte Contemporáneo Castilla-La Mancha F. Picornell
Avda. Castilla-La Mancha nº 24. Horario: De lunes a sábado de 10 a 13'30 h y de 17'30 a 21 h; Domingos y festivos de 11 a 14 h. Alberga un fondo artístico en el que figuran obras de pintores de la región; F. Picornell, Antonio Luzgardo, Fco. Ruiz Oliva...

ALCARAZ

▶Museo parroquial
Parroquia Santísima Trinidad. Obras de Salzillo y pinturas diversas.
Cita previa. Teléfono 967 38 01 83.

CAUDETE

▶Museo de la Acuarela Rafael Requena
Calle Las Eras nº 33. Contine una amplia muestra de acuarelas de Rafael Requena. Cita previa. Teléfono 965 82 81 34.

TOBARRA

▶Museo del Tambor
Calle Mayor s/n. Tambores de todo el mundo. Abierto en Semana Santa y fiestas. Resto del año cita previa. Teléfono: 967 32 50 26.

LA GINETA

▶Museo Etnográfico de la Gineta
Antigua estación de Renfe. Todos los festivos de 11 a 13. Para visitas concertadas cita previa en el Ayto. 967 27 50 02.

LA RODA

▶Museo Antonio Martínez
Calle Doctor La Encina. Etnología. Casa típica, libros de La Roda y obras de Benjamín Palencia. De lunes a viernes previa solicitud. Sábado todo el día. Teléfono 967 44 18 20.

LEZUZA

▶Museo Municipal
Plaza Mayor nº 10. Arqueología. Cita previa. Teléfono 967 35 40 01. Horario Lunes a viernes de 10 a 14 horas y Domingos de 12 a 14 horas.

EL BONILLO

▶Museo parroquial
Calle San Antón nº 2. Pinturas de El Greco, Ribera y otros. Previa cita. Teléfono: 967 37 00 24.

FUENSANTA

▶Museo Etnológico Popular
Plaza Mayor nº 7. Etnología. Casa típica. Aperos y enseres domésticos. Cita previa en la parroquia.

LIÉTOR

▶Museo parroquial
Parroquia Santiago Apóstol. Arqueología. Arte sacro y etnología.
Previa cita. Teléfono: 967 20 00 24.

YESTE

▶Museo Etnológico
Castillo de Yeste. Etnología, aperos, etc. Previa cita Ayuntamiento. Teléfono: 967 43 10 01.

▶Centro de Interpretación medieval "Tierra de Frontera"
Ubicado en varias dependencias del castillo de Yeste incluye diversas colecciones y material audiovisual que nos aproxima a la Edad Media en la Sierra del Segura. Oficina de Turismo de Yeste. Teléfono: 967 43 11 54. Visitas guiadas: 12.30 y 17.00 de lunes a domingo.

HOYA GONZALO

▶Museo Etnológico
'Camino de la Cruz'
Calle Chinchilla nº 50. Objetos y enseres típicos fechados entre el siglo VII a principios del XX. Domingos de 9,00 a 14,00 horas. Resto de la semana cita previa.
Teléfono 967 28 77 16.

TIRIEZ

▶Museo Etnológico de Tiriez
Calle Isabel la Católico s/n. Etnología de la comarca. Todos los días de 12 a 14 horas.
Cita previa. Teléfono: 967 35 01 81.

RIÓPAR

▶Museo de las Reales Fábricas de Bronce
C/ San Vicente, 2. Horario: 11,00 a 14,00 y de 17,00 a 20,00, (**verano**: 11 a 14 y de 18 a 21). Cerrado domingo tarde y lunes.
Teléfono 967 43 52 30.

PEÑAS DE SAN PEDRO

▶Museo parroquial
Parroquia Ntra. Sra. de la Esperanza. Escultura, pintura. Arte histórico-artístico.
Cita previa. Teléfono: 967 29 80 54

HORARIO DE VUELOS AEROPUERTO DE ALBACETE

▶Vuelo IBE-8294. Frecuencia L-M-X-J-V. Salida Barcelona 21:25. Llegada Albacete 22:45. Sábado: no hay vuelo Domingo: salida Barcelona 21:25. Llegada Albacete: 22:45.

▶Vuelo IBE-8295. Frecuencia L-M-X-J-V-S-D. Salida Albacete 07:00. Llegada Barcelona 08:15. Sábado: salida Albacete 07:00. Llegada Barcelona: 08:15. Domingo: no hay vuelo.

▶Teléfonos de información.
Aena Aeropuerto de Albacete: 967 555 703 - Central de Reservas de Iberia: 902 400 500

RENFE, TRENES DE LARGO RECORRIDO

▶ALBACETE-ALICANTE
Altaria: 9,33 / 11,10.
De lunes a sábado.
Altaria: 11,23 / 12,50. Diario.
Regional: 11,45 / 13,25. Diario.
Altaria: 14,24 / 15,55. Diario.
Altaria: 16,23 / 17,55. Diario.
Altaria: 18,25 / 19,57. De lunes a domingo (excepto sábado).
Talgo: 18,25 / 19,57. Sábado.
Altaria: 18,25 / 19,57. Diario.
Altaria: 20,21 / 21,50. De lunes a domingo (excepto sábado).
Altaria: 20,28 / 22,05. Sábado.
Altaria: 22,02 / 23,33. De lunes a domingo (excepto sábado).

▶ALBACETE-MURCIA
Talgo: 9,30 / 11,19. De lunes a sábado.
Talgo: 11,54 / 13,40. Diario.
Talgo: 14,59 / 16,36. De lunes a domingo (excepto sábado).
Talgo: 18,40 / 20,30. Diario.
Talgo: 21,25 / 23,04. De lunes a domingo (excepto sábado).

▶ALBACETE-VALENCIA
Tren Hotel: 03,53 / 05,38. Diario.
Regional: 8,40 / 11,12. Diario.
Alaris: 9,01 / 10,30. De lunes a viernes.
Alaris: 9,59 / 11,27. Diario.
Alaris: 10,59 / 12,29. Diario.
Alaris: 13,19 / 14,54. Diario.
García Lorca: 14,44 /16,40. Diario.
Alaris: 15,59 /17,27. De lunes a domingo (excepto sábados)
Alaris: 17,24 / 18,54. Diario.
Regional: 17,30 /19,55. Viernes y domingo.
Alaris: 18,59 / 20,25. Diario.
Alaris: 19,59 / 21,27. Diario.
Alaris: 20,59 / 22,29. Diario.
Alaris: 22,19 / 23,45. Lunes a domingo (excepto sábado).
Alaris: 23,25 / 00,50. Viernes.

▶ALBACETE-CIUDAD REAL
García Lorca: 13,29 / 16,24. Diario.
Regional Expreso: 18,45 / 21,14. Diario.
Regional: 19,56 / 22,40. Domingos.

▶ALBACETE-MADRID
Regional: 04,25 / 07,14. Lunes.
Regional: 06,35 / 09,29. De lunes a viernes.
Regional: 07,30 /10,29. Sábado.
Talgo: 07,46 / 10,12. De lunes a sábado.
Alaris: 08,09 / 10,17. De lunes a viernes.
Altaria: 08,22 / 10,43. De lunes a sábado.
Alaris: 09,07 / 11,14. Diario.
Alaris: 10,07 /12,17. Diario.
Altaria: 11,08 / 13,33. Domingo.
Talgo: 11,27 /14,06. Diario.
Altaria: 11,54 / 14,28. De lunes a sábado.
Alaris: 12,44 / 14,55. Diario.
Talgo: 13,14 / 15,32. Domingo.
Altaria: 13,24 /16,02. Diario.
Talgo: 13,57 / 16,40. Lunes a domingo (excepto sábado).
Altaria: 15,20 / 17,46. Diario.
Alaris: 15,37 / 17,50. Lunes a domingo (excepto sábado).
Alaris: 17,07 / 19,14. Diario.
Altaria: 17,15 / 19,40. Diario.
Regional: 17,40 / 20,48. Diario.
Alaris: 18,07 / 20,14. Diario.
Talgo: 18,36 /21,10. Diario.
Alaris: 19,09 / 21,20. Diario.
Regional: 19,15 / 22,06. Domingo.
Altaria: 19,23 / 21,43. Diario.
Alaris: 20,07 / 22,18. Diario.
Talgo: 21,09 / 23,40. Lunes a domingo (excepto sábado).
Altaria: 21,27 / 23,55. Lunes a domingo (excepto sábado).
Alaris: 21,39 / 23,50.Lunes a domingo (excepto sábado).
Alaris: 23,43 / 00,45. Domingo.

▶ALBACETE-BARCELONA
Tren Hotel: 03,53 / 9,50. Diario.
García Lorca: 14,44 / 20,50. Diario.

▶ALBACETE-SEVILLA (Santa Justa)
García Lorca: 13,29 / 20,15. Diario.

▶ALBACETE-SEVILLA (Santa Justa)
García Lorca: 13,29 / 20,15. Diario.

SERVICIO TELEFÓNICO DE RESERVA Y HORARIOS: 902 24 02 02.
Los horarios y trayectos pueden sufrir variaciones.

OFICINAS DE TURISMO

ALBACETE - Posada del Rosario. Calle Tine nº 2. Teléfono 967 580522. - Albacete. Eroski Albacenter. Calle Alcalde Conangla nº 27. Teléfono 967 190128. **ALCALÁ DEL JÚCAR** Paseo de los Robles nº 18. Teléfono 967 473090. **ALCARAZ** Plaza Mayor nº 1. Bajos del Ayuntamiento. Teléfono 967 380827. **ALMANSA** Avenida Carlos III s/n. (Ermita de San Blas). Teléfono 967 311259. **AYNA** Plaza Mayor nº 1 (Ayuntamiento). Teléfono 967 295001. **CAUDETE** Las Eras nº 33. Teléfono 9658279 70. **CHINCHILLA** Caller Fernando Núñez Robles nº 4. Teléfono 967 260001. **ELCHE DE LA SIERRA** Ctra. CM-412 km 230. Cruce Yeste-Riópar. Teléfono 967 411100. **FUENTEALBILLA** Matadero nº 5. Teléfono 967 477535. **LA GINETA** Autovía Madrid-Levante km 226. Teléfono 967 275002. **HELLÍN** Calle Rabal nº 1. Teléfono 967 541500. **LETUR** Calle Portalicos nº 16 (Casa de Cultura). Teléfono 967 426304. **NERPIO** Plaza Mayor nº 8 (Casa de Cultura). Teléfono 967 438170. **OSSA DE MONTIEL** Plaza de la Constitución nº 1. Teléfono 967 377000. **RIÓPAR** Paseo de los Plátanos nº 21. Teléfono 967 435230. **VILLARROBLEDO** Plaza de Ramón y Cajal nº 9. Teléfono 967 14 19 80. YESTE Carretera s/n. Teléfono 967 43 11 54.

LA SEÑORA

Doña Magdalena Ramírez Serrano

(Viuda de Juan Verdejo Verdejo)

Falleció en Petrola, a los 93 años de edad, el pasado día 1 de Agosto de 2006, confortada con los Santos Sacramentos y la Bendición Apostólica de Su Santidad.

D.E.P.

Sus hijos, Prudencia y Armando; hija política, Rosa María García; hijo político, Nicolás Hoyos, nietos y demás familia.

Ruegan una oración por su alma. Y la asistencia al entierro que tendrá lugar hoy miércoles día 2 de Agosto a las ONCE de la mañana en la iglesia de San Bernabé de Pétrola (Albacete)

ALBACETE, AGOSTO DE 2006

CUARTO ANIVERSARIO

Doña Alejandra Gutiérrez-Maturana-Larios Kalachnikoff

Falleció en la "Dehesa de los Llanos", Albacete.
El día 2 de Agosto de 2002
Habiendo recibido los Santos Sacramentos

Sus padres, D. Carlos Guitiérrez-Maturana-Larios y Pries, Marqués de Paul (†), Doña Bárbara Guitiérrez-Maturana Kalachnikoff, Marquesa Viuda de Paul; sus hermanas, Doña Cristina Gutiérrez-Maturana-Larios Kalachnikoff y Doña Bárbara Gutiérrez-Maturana-Larios Kalachnikoff, Don Joaquín Souvirón de Haro y demás familia.

RUEGAN una oración por su alma.

Estarás con nosotros eternamente.

ALBACETE, AGOSTO DE 2006

M.C.D.2022

CONCURSO

Hasta el 14 de octubre

«La mujer manchega en la pintura»

El Corte Inglés convoca el XI Concurso Exposición «La mujer manchega en la pintura», en el que podrán participar mujeres nacidas o residentes en Castilla-La Mancha. El plazo de presentación de obras terminará el próximo 14 de octubre.

HASTA EL 14 DE OCTUBRE.
LUGAR: CALLE CABA, 4. ATENCIÓN AL CLIENTE.

LIBROS

19'00

Presentación del libro «Barrax en el alma»

El día 5 de agosto, a las 19 horas, en el Centro Cultural Eugenio Fernández Cuenca tendrá lugar la presentación del libro «Barrax en el alma» que narra la vida del que fuera alcalde de la localidad y lleva el mismo nombre que el centro cultural. Entrada libre.

HORA: 19
LUGAR: CENTRO CULTURAL EUGENIO FERNÁNDEZ CUENCA
ENTRADA LIBRE.

EXPOSICIÓN

11'00

Muestra de Jesús Soler

Cuarenta obras del artista se exponen e Castillo de Yeste hasta el 27 de agosto. sús Soler, un artista de fama mundial se reconoce como neo-expresionista, e caba que se siente muy atraído por el te taurino, por la fuerza y el movimiento, bre todo, centrándose en la figura del to

HORA: 11 A 13,30 Y 17 A 20,30 HORAS.
LUGAR: CASTILLO DE YESTE.
ENTRADA LIBRE.

AGENDA 56

EXPOSICIONES

«Una carrera de obstáculos»
Hasta el próximo día 31 de agosto puede visitarse en la Biblioteca de los Depósitos del Sol la exposición de AFANION «Una carrera de obstáculos», «cómic» donde un adolescente cuenta la historia de superación de su enfermedad.
BIBLIOTECA DEPÓSITOS DEL SOL

Exposición de Jesús Soler
El Castillo de Yeste acoge hasta el día 27 de agosto la muestra pictórica de Jesús Soler. Horario de visita: mañanas de 11 a 13.30 horas y por las tardes de 17,00 a 20.30 horas. Entrada libre.
CASTILLO DE YESTE

«De oficio, afilador»
La exposición «De oficio, afilador» (hasta el 31 de diciembre) sustituye a la muestra «El gaucho y su cuchillo» en el Museo Municipal de la Cuchillería. Diverso material gráfico, en el que se incluyen fotografías y paneles didácticos, servirán para arropar las 17 ruedas de afilar, tres de ellas montadas en dos bicicletas y una motocicleta, que van a exhibirse en el museo.
MUSEO DE LA CUCHILLERÍA

Exposición de Ann Cleary
Las obras de la pintora norteamericana Ann Cleary se pueden contemplar en la Galería de Arte Solano hasta el 30 de agosto. Toda su simbología bebe de ese mundo marítimo, de los recuerdos que navegan por su memoria, de todo lo que alguna vez tuvo cabida dentro de la artista. En sus obras se mezclan diversas técnicas, como collage, acuarela, carboncillo, etc.
GALERÍA DE ARTE SOLANO

«Mujeres: realidad y esperanza»
La exposición «Mujeres: realidad y esperanza» que Medicus Mundi CLM ha organizado este año. Hasta el 31 de agosto la exposición permanecerá en la Biblioteca Pública de Albacete (C/San José de Calasanz). Entrada libre.
BIBLIOTECA PÚBLICA DE ALBACETE

TEATRO

«Tararí que te vi»
El próximo día 10 de agosto, a las 10 de la noche, en el Parque de la Fiesta del Árbol, con acceso libre, teatro infantil a cargo del Grupo Taeco S.C.A, que pondrán en escena la obra «Tararí que te vi».
PARQUE DE LA FIESTA DEL ÁRBOL

MÚSICA

VIII Festival Sol Mestizo
Los próximos días 25 y 26 de agosto se celebrará en el Recinto Ferial de Albacete el VIII Festival de Música Étnica de Albacete, organizado por Amnistía Internacional dentro de la campaña «Matar es matar. No a la pena de muerte». Participarán: Suburbano, Amparanoia, Lagartos de la calle, Bomga, etc.
RECINTO FERIAL

EXPOSICIONES

Exposición de Jesús Soler. **Cuarenta obras del artista Jesús Soler son expuestas en el Castillo de Yeste hasta el 27 de agosto. Jesús Soler nace en Monzón (Huesca) en septiembre de 1955. El Castillo de Yeste es el inicio en España de esta exposición que luego se trasladará a otras ciudades, entre ellas Castellón, Cádiz, Sevilla, hasta completar todas las capitales de la comunidad andaluza, Madrid y Castilla-León. El autor de la obra, Jesús Miguel Soler Rodríguez y su formación académica la llevó a cabo en Valencia, Madrid y Barcelona. Ha realizado exposiciones no sólo en distintas provincias de nuestro país, sino también en Europa y América Latina.** / ARTURO PÉREZ

FOLK

Grupo Folklore de Abuela Santa Ana
El Grupo Folklore de Abuela Santa Ana dará un concierto en la Caseta de los Jardinillos el jueves, 3 de agosto, a las 22.30 horas.
CASETA DE LOS JARDINILLOS

Muestra internacional de Folklore
El próximo 4 de agosto, viernes, a las 10,30 de la noche, Muestra Internacional de Folklore Coros y Danzas San Juan Bauista, en la Caseta de los Jardinillo, con entrada libre.
CASETA DE LOS JARDINILLOS

BALLET

Ballet Azahara
El próximo viernes 11 de agosto, en la Caseta de los Jardinillos, a las 22.30 horas, actuación del Ballet Azahara. Entrada libre.
CASETA DE LOS JARDINILLOS

CONVOCATORIAS

Concursos de carteles de Las Pedroñeras
El Corte Inglés convoca el XI Concurso Exposición «La mujer manchega en la pintura», en el que podrán participar mujeres nacidas o residentes en Castilla-La Mancha. El plazo de presentación de obras terminará el próximo 14 de octubre.
CALLE CABA, 4

I Concurso de pintura rápida Isabel Frías
El Ayuntamiento de Molinicos a través de los Servicios Culturales convoca este concurso para el que se establecen tres premios de 300, 200 y 100 euros, respectivamente. Las inscripciones, antes del 2 de agosto, mediante llamada telefónica al número 967437001 o en el e-mail: bibliomoli@terra.es
AYUNTAMIENTO DE MOLINICOS

XXXII Certamen Literario de Riópar
El certamen abarcará las modalidades de prosa y verso y el tema será Riópar. Los premios son de 250,150 y 100 euros. Los trabajos se deben enviar por triplicado, antes del día 4 de agosto, el Ayuntamiento de Riópar. El fallo del jurado será inapelable.
AYUNTAMIENTO DE RIÓPAR

II Certamen literario de la Asociación de Escritores de Castilla-La Mancha
Se convoca en las modalidades de narrativa breve y ensayo. Envío por triplicado a Asociación de Escritores de Castilla-La Mancha (c/ Paz, número 4, 1 Planta. 28012 Madrid). El plazo para la presentación de los trabajos concluye el 15 de septiembre de 2006.
CALLE PAZ, N4, 1 PLANTA, CP 28012 DE MADRID

INFORMACIÓN CULTURAL

Punto de Información Cultural
Situado en la Delegación Provincial de Educación y Cultura de la Junta de Comunidades de Castilla-La Mancha. El horario (de lunes a viernes) es de 9 a 14 horas. Tfno: 967 23 84 58.
DELEGACIÓN DE CULTURA

Delegación de Educación y Cultura
Sección del Libro, Archivos y Bibliotecas, en la Delegación de Educación y Cultura.
DELEGACIÓN DE EDUCACIÓN Y CULTURA

HOY

Semilla Negra
CAFETERÍA
c/ Tesifonte Gallego, nº 17
(EDIFICIO MONTECASINO)
ALBACETE

LA SUERTE

Cupón Pro Ciegos
LUNES 31/7/2006 65.4
MARTES 1/8/2006 83.5
MIÉRCOLES 26/7/2006 33.6
JUEVES 27/7/2006 82.3
VIERNES 28/7/2006 45.0
SERIE 04

Reintegros a la primera y ú ma cifra del número premi do.

Supercupón ONCE
DOMINGO 30/7/2006 86.8
SERIE 04

Lotería Primitiva
SÁBADO 29/7/2006
1-3-18-20-39-44
C: 17 R: 9

JUEVES 27/7/2006
12-15-21-31-37-39
C: 13 R: 8

Bono Loto
LUNES 31/7/2006
1-6-14-21-31-46
C: 38 R: 5
MARTES 1/8/2006
5-8-9-15-25-40
C: 38 R: 4
MIERCOLES 26/7/2006
2-11-26-31-35-45
C: 33 R: 9
VIERNES 28/7/2006
9-33-42-44-47-48
C: 26 R: 3

Gordo de la Primiti
DOMINGO, 30/7/2006
1-8-13-18-23
Número clave (Reintegro):

Lotería Nacional
SÁBADO 29 DE JULIO
Primer Premio 21.5
Reintegros 1, 4

JUEVES 27 DE JULIO
Primer Premio 75.
Reintegros 3, 8

Euromillones
VIERNES, 28/7/2006
3-8-12-29-43
Estrellas: 6 - 7

M.C.D.2022

LA RECETA

AURELIO MONTERO

RESTAURANTE CASA AURELIO

Truchas rellenas

Ingredientes

6 truchas, 1 cebolla grande, 100 gr. de aceitunas sin hueso, 100 gr. de almendras, de pimiento morrón, 300 gr. de manteca, pan rallado, 500 gr. de champiñón, el zumo de dos limones, sal, pimienta y un poco de vinagre.

Preparación

Quitar la espina a las truchas , lavarlas bien, escurrirlas y sazonar con sal y zumo de limón y reservar. Preparamos para el relleno: picamos las aceitunas, la cebolla, el perejil, el pimiento morrón, las almendras y el champiñón, a todo le añadimos un poco de aceite crudo, vinagre, sal y pimienta y lo amasamos. Rellenamos las truchas reservadas con esta mezcla y las untamos de manteca y las pasamos por pan rallado. Envolvemos cada trucha en papel anti graso y asamos a fuego lento como 30 minutos.

FARMACIAS

HOY

ALBACETE

De 9,30 de la mañana a 9,30 de la noche:
- ▶Garcia Lorente /**Pedro Coca, 76**
- ▶Mansilla Legorburo /**Mayor, 30**
- ▶Callejo /**Hermanos Falcó, 27**
- ▶Buendia Sánchez /**R. Mdez. Pidal, 44**

De 9,30 de la noche en adelante:
- ▶Garcia Lorente /**Pedro Coca, 76**
- ▶Mansilla Legorburo /**Mayor, 30**
- ▶Callejo /**Hermanos Falcó, 27**

VILLARROBLEDO
- ▶Gómez Camacho /**San Clemente, 129**

HELLÍN
- ▶Hinojosa /**Fortunato Arias, 19**

TOBARRA
- ▶Toboso Picazo /**Av. Juan Carlos I, 25**

LA RODA
- ▶Cabedo Gimeno /**Cid, 54**

ALMANSA
- ▶Calatayud Navarro /**Corredera, 122**

MAÑANA

ALBACETE

De 9,30 de la mañana a 9,30 de la noche:
- ▶Mendez de las Peñas /**Pérez Pastor, 81**
- ▶San Agustín /**Muelle, 7**
- ▶Parque Sur/**San Felipe Neri, s/n**
- ▶Rubio Peiro /**Virgen del Pilar, 47**

De 9,30 de la noche en adelante:
- ▶Mendez de las Peñas /**Pérez Pastor, 81**
- ▶San Agustín /**Muelle, 7**
- ▶Parque Sur/**San Felipe Neri, s/n**

VILLARROBLEDO
- ▶Sagasta Selva /**Alfarerías Bajas, 1**

HELLÍN
- ▶Alarcón González /**Gran Vía, 10**

TOBARRA
- ▶Mantilla Galdón /**Asunción, 3**

LA RODA
- ▶Gómez Burgos /**Cervantes, 23**

ALMANSA
- ▶Soria Martínez /**José Rodríguez Ruano, 26**

HOY FELICITAMOS A...

Las fotografías para esta sección se depositarán en el buzón que a ese efecto se encuentra en la recepción de l periódico, con, al menos, una semana de antelación, y deberán incluir en su reverso la **edad, nombre** y **apellidos** del niño al que se felicita.

PARA EL 'HOY FELICITAMOS A...'

DATOS DEL FELICITADO

Nombre y Apellidos _____

Fecha nacimiento _____

Colegio _____

Localidad _____

Nº de suscriptor (si lo es) _____

LA TRIBUNA DE ALBACETE publica diariamente esta sección destinada a felicitar, principalmente, a niños y niñas de edades comprendidas entre 1 y 12 años. Para ello, adjúntenos, junto a este cupón, la fotografía de la persona a la que desea felicitar. Rellene este cupón y envíelo, junto a una fotocopia del DNI, a la sección **«Hoy felicitamos a...» La Tribuna de Albacete. Paseo de la Cuba, 14. 02005. Albacete.**

Marta de los Ángeles Tomás Buitrago. Hoy cumple 5 años. Tu familia te desea ¡muchas felicidades!

VIDA SOCIAL

Aprender jugando. En la planta alta del Centro Comercial Los Llanos se desarrolla hasta el 9 de agosto el taller «LEGO Bionicle», en el que los niños desarrollan su destreza e ingenio con los populares ladrillos de este juego de construcción./C. LÓPEZ

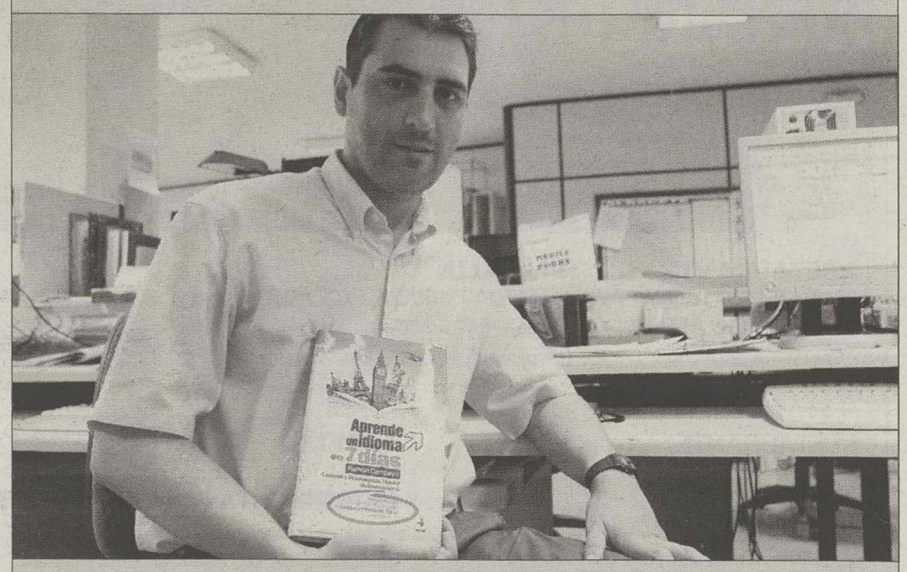

Ramón Campayo, entre los escritores más leídos. El mentalista albaceteño Ramón Campayo ocupa la segunda y tercera posición en la lista de libros más vendidos en ensayo (Librería HERSO) con sus dos obras publicadas./ARTURO PÉREZ

Joyas de nuestro patrimonio. Muchos pueblos de la provincia guardan joyas artísticas de gran valor en lugares insospechados, es el caso de la campana de finales del Gótico que acoge la torre de la iglesia de San Andrés, en Alcalá del Júcar./C. LÓPEZ

Suscríbase a **La Tribuna** DE ALBACETE

Si desea recibir diariamente en su domicilio el periódico de Albacete, rellene el cupón adjunto y envíelo a La Tribuna de Albacete, apartado de correos 369, 02080 Albacete, o llame al Teléfono:

Toda la Información en: **967 19 10 00**

Boletín de Suscripción **FORMA DE PAGO**

En cumplimiento con lo dispuesto en la ley Orgánica 15/1999, de 13 de diciembre, de Protección de Datos de Carácter Personal, se le informa de que los datos personales facilitados por usted en este boletín de suscripción serán susceptibles de tratamiento estrictamente confidencial con la finalidad de gestionar la suscripción al diario La Tribuna de Albacete cuyo responsable es Publicaciones Albacete, S.A. con domicilio en Paseo de la Cuba, 14 - 02005 Albacete.

Por último, se le informa de que tiene el derecho de ejercer por escrito, mediante carta dirigida a la dirección anteriormente indicada, los derechos de acceso, rectificación, cancelación y oposición de sus datos personales.

Nombre: .....

Dirección: .....

Población: ..... Teléfono: ..... DNI/CIF: .....

O **Domiciliación bancaria**

Entidad ..... Oficina ..... D.C. ..... Nº cuenta .....

FORMA DE PAGO: O Mensual 31 € O Trimestral 91 €
O Semestral 180 € O Anual 345 €

ACEPTO EL CARGO EN MI CUENTA, **FIRMA:**

M.C.D.2022

GUÍA DE RESTAURANTES

RESTAURANTE PIZZERIA ITALIA
LES OFRECE SU AGRADABLE Y AMPLIA TERRAZA. EXQUISITO MENÚ DEGUSTACIÓN POR 16 €. SERVICIO ATENTO Y PROFESIONAL.
C/ JULIO ROMERO DE TORRES, 5 (JUNTO AL PARQUE LINEAL) TFNO: 967 24 22 26 - ALBACETE

RESTAURANTE
ALVAREZ
Menú Dulcinea 2006 largo y estrecho. Precio: 15 E + 7% IVA por comensal (Mínimo 2 ocmensales)
SALAMANCA, 12-TFNO. RESERVAS: 967 21 82 69 - www.restaurantealvarez.com - ALBACETE

RESTAURANTE
POSADA REAL
Menú. Comida a la carta. Amplios salones para todo tipo de celebraciones. Totalmente renovados.
CALLE ALCALDE CONANGLA, 18 . TELÉFONO 967 21 45 87

RESTAURANTE
ROCCO
Horno de leña, carta variada: Carnes, Pescados, Pastas, Pizzas...Comedores privados. Viernes noche: Piano en directo.
Pº. CIRCUNVALACIÓN, 82. TLF. RESERVAS: 967 23 43 31- ALBACETE

RESTAURANTE
LA FONTANA DI TREVI
Deguste la gran variedad de carnes, pescados y pastas que le ofrece nuestra cocina al puro estilo italiano.
CALLE TINTE, 40. TELÉFONO. 967 52 22 23.

RESTAURANTE PIZZERIA
ITALIA
Les ofrece su agradable y amplia terraza. Exquisito menú degustación por 16 €. Servicio atento y profesional
C/ JULIO ROMERO DE TORRES, 5 (JUNTO AL PARQUE LINEAL)
TFNO: 967 24 22 26 - ALBACETE

RESTAURANTE
EL GALGO
Selectos aperitivos. Comidas caseras.
Cazuelas especial de la casa.
AVDA. DE LA CONSTITUCIÓN, 7. TELÉFONO 967 30 44 98 - HELLIN

TAPELIA
EXPERIMENTA EL MEDITERRANEO
Restaurante Mediterráneo especializado en Arroces Alicantinos de mar y montaña. Carnes, pescados, etc.
C/ LA PURÍSIMA, 1 ESQU. CONCEPCIÓN, 48. TELÉFONO 967 21 09 96

RESTAURANTE
PARQUE
Especialidad: Arroces, Carnes, Pescados de roca y Marisco.
Cerrado los martes excepto vísperas y festivos.
PASEO SIMÓN ABRIL, 14. TELÉFONO 967 50 92 35 - ALBACETE

RESTAURANTE
EL HORNO DE LA CRUZ
Guisos tradicionales típicos
Postres manchegos y
los mejores vinos de la tierra
CALLE CRUZ, 7. TELÉFONO. 967 52 05 52

HOTEL - RESTAURANTE
REINA VICTORIA
Bodas, comuniones, convenciones.
En el corazón de Hellín.
C/ COULLAUT VALERA, 3. TELÉFONO. 967 30 02 50 - HELLIN

BAR - RESTAURANTE
LA TABERNA
Cocina típica manchega.
Salones para bodas
y todo tipo de celebraciones.
AVDA. DE ESPAÑA, 9. TELÉFONO. 967 23 74 07. ALBACETE

RESTAURANTE
LAS REJAS
Platos manchegos.
Comida internacional
C/ DIONISIO GUARDIOLA, 7. TELÉFONO. 967 22 72 42 - ALBACETE

Lavanderia Ind.
Santri, s.l.
Pol. Ind. Campollano C/C, 28. Pasaje, 1
Tfno: 967 24 91 20 - ALBACETE
Prestamos nuestros servicios a todo tipo de empresas:
¡¡ALQUILER DE MANTELERIAS!!
¡¡SERVICIO DE RECOGIDA Y ENTREGA!!
Lavados de Alfombras, Edredones, Mantas, etc.
Teléfono: 967 24 91 20 - ALBACETE

YELMO CINEPLEX
IMAGINALIA
Centro Comercial IMAGINALIA

DÍA DEL ESPECTADOR: Lunes no festivos
PASES MATINAL: Sábado, Domingo y Festivos
PASE MADRUGADA: Viernes, Sábado y Visp. Fest.

DESCUENTOS TODOS LOS DÍAS:
Carnet Joven/Estudiante,
Mayores 65 años, Menores 13 años
y Pases antes 17h.

Programación del 28 de Julio al 3 de Agosto de 2006

16,30- 19,30
22,30
Matinal: Sábados, Domingos y Festivos 12,00
Sesión Madrugada: Viernes, Sábados y Víspera Festivos: 0,45

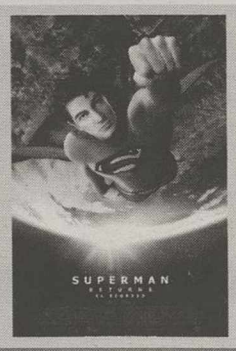

SUPERMAN RETURNS

16,15 - 18,15
20,15 - 22,15
Matinal: Sábados, Domingos y Festivos 12,15
Sesión Madrugada: Viernes, Sábados y Víspera Festivos: 0,15

PEQUEÑOS SALVAJES

16,00 - 18,00
20,00 - 22,00
Matinal: Sábados, Domingos y Festivos 12,00
Sesión Madrugada: Viernes, Sábados y Víspera Festivos: 00,00

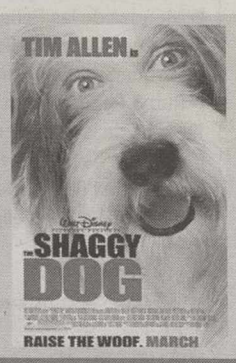

CARIÑO ESTOY HECHO UN PERRO

16,45
Matinal: Sábados, Domingos y Festivos 12,15

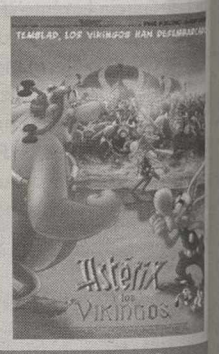

ASTERIX Y LOS VIKINGOS

18,45 - 20,45
22,45
Sesión Madrugada: Viernes, Sábados y Víspera Festivos: 0,45

LOS MANAGERS

16,30 - 18,30
Matinal: Sábados, Domingos y Festivos 12,00

VECINOS INVASORES

20,30 - 22,45
Sesión Madrugada: Viernes, Sábados y Víspera Festivos: 1,00

EL TIGRE Y LA NIEVE

16,15 - 18,15
Matinal: Sábados, Domingos y Festivos 12,15

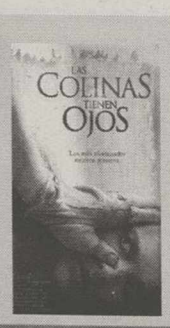

LAS COLINAS TIENEN OJOS

20,15 - 22,15
Sesión Madrugada: Viernes, Sábados y Víspera Festivos: 0,15

LA CASA DEL LAGO

16,15 - 18,30
20,45 - 23,00
Matinal: Sábados, Domingos y Festivos 12,15
Sesión Madrugada: Viernes, Sábados y Víspera Festivos: 1,00

LA SOMBRA DE LA SOSPECHA

16,00 - 18,00
20,15 - 22,30
Matinal: Sábados, Domingos y Festivos 12,00
Sesión Madrugada: Viernes, Sábados y Víspera Festivos: 00,45

CARS

16,15 - 18,15
Matinal: Sábados, Domingos y Festivos 12,15

LOS CALIENTABANQUILLOS

20,00 - 22,30
Sesión Madrugada: Viernes, Sábados y Víspera Festivos: 1,00

DOMINO

16,15 - 18,15
20,15 - 22,15
Matinal: Sábados, Domingos y Festivos 12,15
Sesión Madrugada: Viernes, Sábados y Víspera Festivos: 00,15

A TODO GAS: TOKIO RACE

17,15 - 19,45
22,15
Matinal: Sábados, Domingos y Festivos 12,00
Sesión Madrugada: Viernes, Sábados y Víspera Festivos: 0,45

SILENT HILL

16,30 - 18,30
20,30 - 22,30
Matinal: Sábados, Domingos y Festivos 12,30
Sesión Madrugada: Viernes, Sábados y Víspera Festivos: 0,30

POSEIDON

Venta anticipada de entradas por internet
www.yelmocineplex.es
www.cinentradas.com
Por Teléfono
902 22 09 22

M.C.D.2022

VENTA DE ENTRADAS
ServiCaixa
902 52 08 52
www.cinesabaco.com

ÁBACO
ALBACETE

INFORMACIÓN 24h.
967 50 86 56
www.cinesabaco.com

PROXIMO ESTRENO DIA 11 DE AGOSTO ENTRADAS YA A LA VENTA

16,00 - 18,10
20,15 - 22,40
N.R.M. 13
Viernes y Sábado a la: 1,00

16,00 - 18,10
20,10 - 22,30
N.R.M. 18
Viernes y Sábado a la: 1,00

16,30 - 19,30
22,40
N.R.M. 13
Viernes y Sábado a la: 1,00

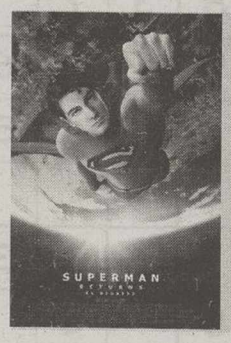

16,00 - 19,00
22,00
T.P.
Viernes y Sábado a la: 1,00

20,10 - 22,30
N.R.M. 18
Viernes y Sábado a la: 1,00

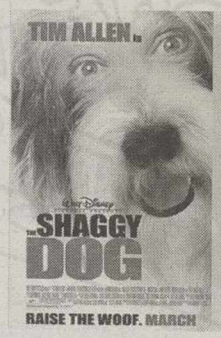

16,10 - 18,10
20,15 - 22,40
T.P.
Viernes y Sábado a la: 1,00

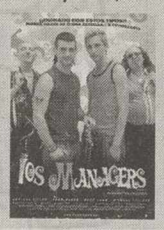

16,30 - 19,20 - 22,20
T.P.
Vier y Sáb: 1,00

16,00 - 18,05
(N.R.M. 18)

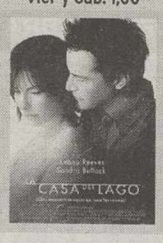

20,10 - 22,30
N.R.M. 18
Vier y Sáb: 1,00

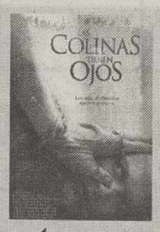

20,15 - 22,40
(N.R.M. 13)
Vier y Sáb: 1,00

16,10 - 18,10
T.P.

16,00 - 18,10
T.P.

* MIERCOLES DIA DEL ESPECTADOR
* DESCUENTOS DE LUNES A DOMINGO:
CARNET JOVEN, CARNET ESTUDIANTE, JUBILADOS

LO QUE TÚ QUERÍAS
¡¡ YA ESTÁ AQUÍ !!

LA TARJETA 5ª ENTRADA GRATIS

Pide en la taquilla la
TARJETA 5ª ENTRADA GRATIS
Cada 4 entradas, la quinta es GRATIS
¡ ASÍ DE FÁCIL ! y de lunes a domingo!
infórmate en la taquilla de los cines

ÁBACO

En El Restaurante "Nuestro Bar" Tras el periodo de Vacaciones estamos de nuevo a su servicio a partir del día 1 de Agosto
C/Alcalde Conangla, 102 - ALBACETE TFNO. 967 24 33 73 - 967 24 44 84

MULTICINES ALBACENTER

EQUIPADOS CON SISTEMAS DE SONIDO
DOLBY DIGITAL SURROUND-EX

%65 Descuento jubilados de lunes a domingo
Descuento estudiantes
KANTINA PAPITUT
Miércoles no festivos día del espectador
Parking Gratuito
SDDS Sony Dynamic Digital Sound
DOLBY DIGITAL

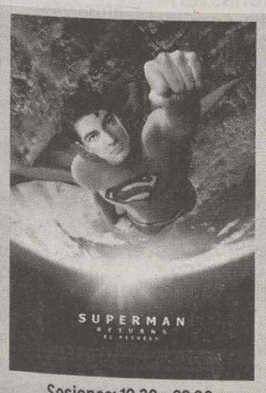

Sesiones: 19,30 - 22,30
T.P.

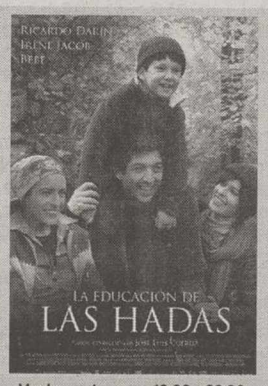

Martes a Jueves: 19,30 - 22,30
Viernes a Domingo: 17,30 - 20,00 - 22,30
N.R.M. 7

Martes a Jueves: 19,30 - 22,30
Viernes a Domingo: 17,30 - 20,00 - 22,30
N.R.M. 18

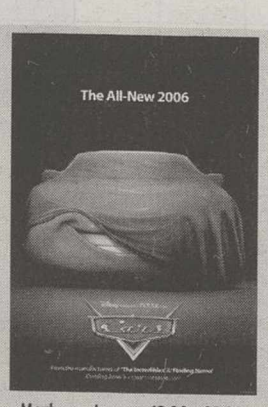

Martes a Jueves: 19,30 - 22,30
Viernes a Domingo: 17,30 - 20,00 - 22,30
T.P.

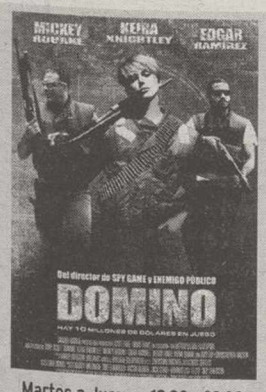

Martes a Jueves: 19,30 - 22,30
Viernes a Domingo: 17,30 - 20,00 - 22,30
N.R.M. 18

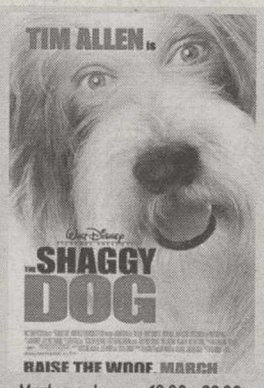

Martes a Jueves: 19,30 - 22,30
Viernes a Domingo: 17,30 - 20,00 - 22,30
T.P..

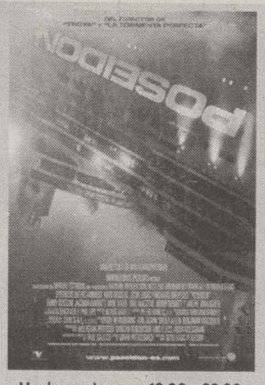
Martes a Jueves: 19,30 - 22,30
Viernes a Domingo: 17,30 - 20,00 - 22,30
N.R.M. 13

Información Cartelera
967 24 64 89
Venta Entradas por Tfno:
902 22 16 22
Ya puedes comprar tus entradas en:
www.cinentradas.com
Precios:
FESTIVOS Y VISPERAS: 5,50 Euros
LABORABLES: 4,90 Euros
DIA DEL ESPECTADOR: 4,20 Euros
ESTUDIANTES, CARNET JOVEN Y JUBILADOS DE LUNES A DOMINGO: 4,20 Euros
MADRUGADAS: 4,30 Euros

LUNES NO FESTIVOS CERRADO POR DESCANSO DE PERSONAL.

M.C.D.2022

SUDOKU

	5	2				7		
3			5		4		8	6
6		8	3	7		5		
		9			6		4	
	8				5			3
2	7		1					
	6				3			7
	9	5		6			2	
4				5				9

Rellene las casillas en blanco de modo tal que cada fila, cada columna y cada cuadrado de 3x3 contengan todos los números del 1 al 9, pero sin repetir ninguno, tanto en las filas como en las columnas.

GRADO DIFICULTAD: MEDIO

SIETE DIFERENCIAS

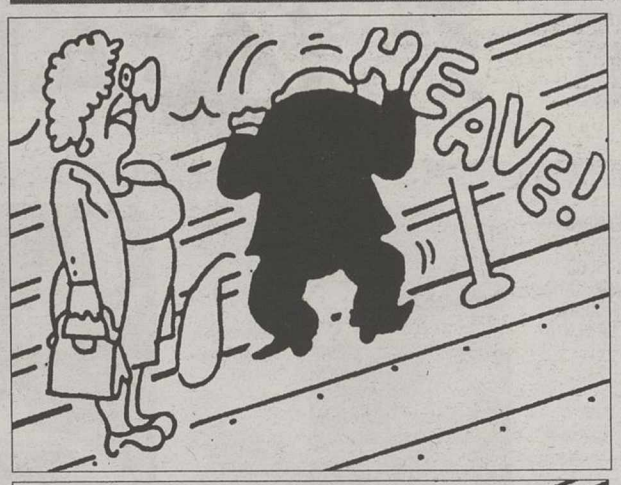

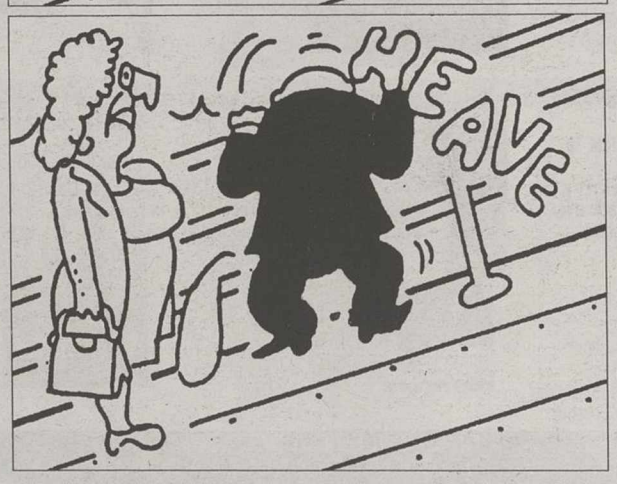

HORÓSCOPO

Aries 21 marzo a 19 abril.
Se sentirá en plena form física. Su parsimonia y tranquilidad exasperarán quienes estén a su lado. Tra de refrenar su tendencia coqueteo.

TAURO 20 abril a 20 mayo.
Cansancio físico. Procu dormir más horas y no agote. Si hay algo que soportará hoy, será que ten de imponerle un hora rígido.

Géminis 21 mayo a 20 junio.
Su mostrará introverti y ello repercutirá negativ mente en su sistema nervio Hoy no será un buen día pa estar con compañías.

CÁNCER 21 junio a 22 julio.
Salud muy buena, pe trate de dormir más horas alimentarse de forma rac nal. Hoy tendrá tendencia ver sólo el lado negro de cosas.

LEO 23 julio a 22 agosto.
Lo más probable es surjan hoy problemas con vías respiratorias. En sus re ciones habrá una situac delicada que exigirá gr habilidad.

VIRGO 23 agosto a 22 septiembre.
Hoy se hallará muy b de defensas. Jornada sose da en compañía de sus fa liares. Para unas relacio duraderas, deberá te paciencia.

LIBRA 23 septiembre a 22 octubre.
No recurra a los estim lantes si se siente cansa Sus facultades de deducci investigación serán grand Se sentirá jovial y optimi en el amor.

ESCORPIO 23 octubre a 21 noviembre.
Le preocuparán los kil que ha ganado. Se verá co gado a realizar cierto trab para un familiar. Jornada gratas sorpresas en el amo

SAGITARIO 22 noviembre a 21 diciem
Su salud será mala, p no se medique por su cuen Aunque tiene la situación co trolada, si no actúa con pies plomo, algo se le irá de manos.

CAPRICORNIO 22 diciembre a 19 ene
Salud buena, pero pro reacostarse más tempra Los asuntos que empre hoy, pronto darán frutos posible que tenga hoy una amorosa.

ACUARIO 20 enero a 18 febrero.
La alergia podría c hoy la lata. Tenga fuerza voluntad y siga adelante ese proyecto. En sus rela nes de pareja pudieran su problemas.

PISCIS 19 febrero a 20 marzo.
Sus puntos débiles s hoy su circulación y su m bolismo. Aproveche la jorn para dar un repaso a sus a tos domésticos. Bien en a

JEROGLÍFICO

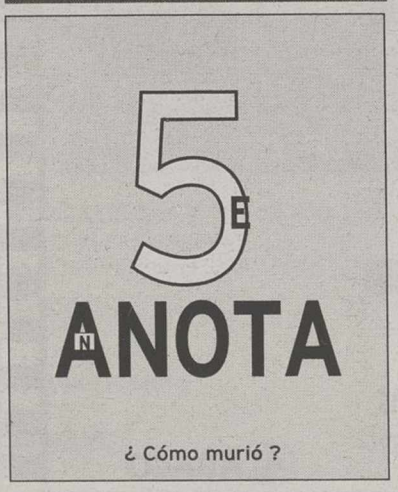

¿ Cómo murió ?

DEDUCCIÓN DE PALABRAS

Cada una de las seis palabras de este juego lleva a su lado un número, que indica las letras que tiene en común con la palabra que debe deducir. Para orientación del lector se dan tres letras - en el orden que les corresponde - de la solución.

P	L	A	N	E	O	3
D	R	A	G	O	N	3
J	A	L	D	R	E	4
R	A	M	U	J	O	3
R	I	S	C	A	N	1
B	U	C	E	A	R	3

D		B			O

CRUCIGRAMA

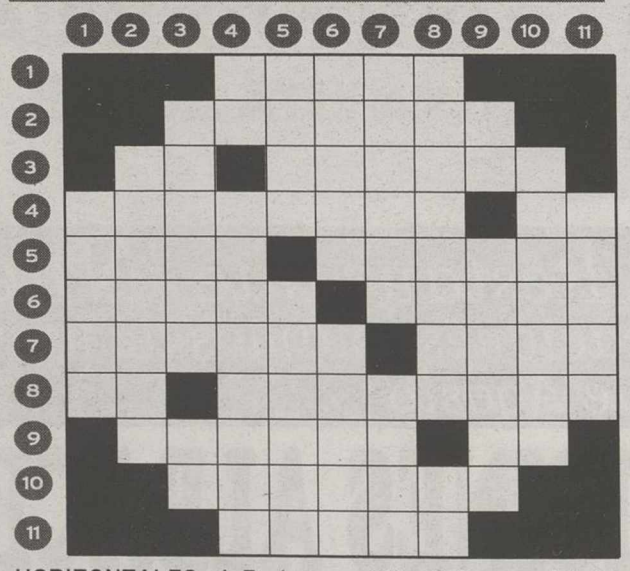

HORIZONTALES.- 1: Fruto seco (Pl).- 2: Dureza, intolerancia (Pl).- 3: Matrícula de coche española. Evitan.- 4: Manubrio. Antigua ciudad caldea.- 5: Al revés, cierta canción. Extraida.- 6: Al revés, partículas que producen la aparición de los caracteres hereditarios. Monasterio español famoso.- 7: Encaja. Al revés, de cierta consistencia.- 8: Conozco. Interpretas un texto.- 9: Nombre con que se conoce también a las Parcas. Está.- 10: Natural de cierta capital africana.- 11: Al revés, arreglas, limpias.

VERTICALES.- 1: Mezcla, amalgama (Pl).- 2: Al revés, protector, patrocinador.- 3: Natural de cierta región de Alemania. Antigua lengua de Provenza.- 4: Letra griega. Necedad (Pl).- 5: Al revés, tierra llana y féril. Fama, honor.- 6: Nota musical (Pl). Querré.- 7: Aras pequeñas. Demostrativo.- 8: Relajación, alivio. Símbolo químico.- 9: Reflexivo. Mueve las olas.- 10: Sarmentosas.- 11: Pelados, despejados

AUTODEFINIDO

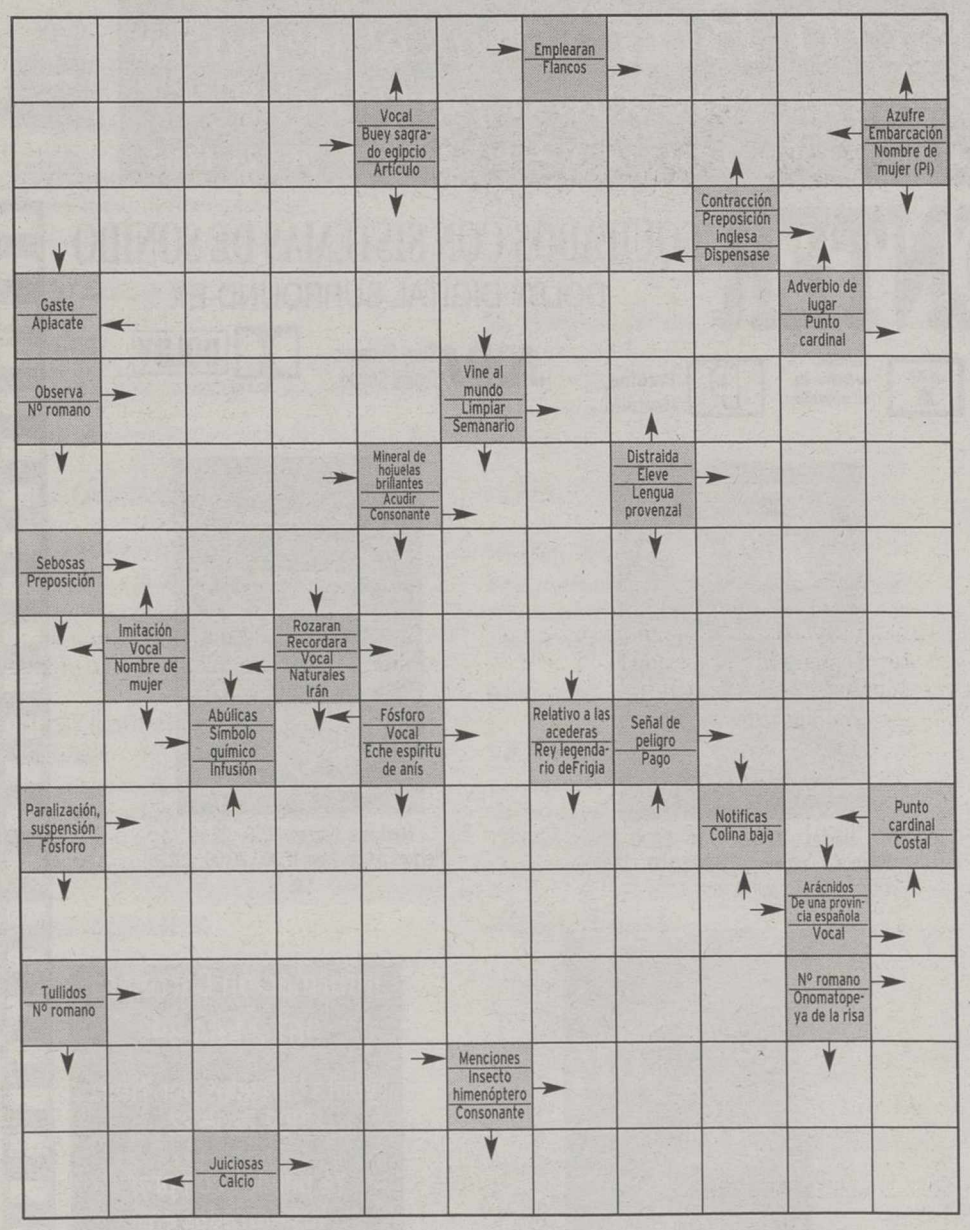

SOLUCIONES

SUDOKU

5	2	6	1	8	7	3	4	9
1	7	9	4	2	8	6	3	5
4	8	3	7	2	5	9	1	6
3	9	7	8	6	1	4	2	5
8	6	2	4	5	9	7	3	1
7	4	1	3	9	8	6	5	2
6	1	9	2	3	4	5	7	8
9	5	4	6	1	3	2	8	7
2	3	8	5	7	6	1	9	4

DEDUCCION

JEROGLIFICO: DEBAJO

SIETE ERRORES

Signo, pierna, mano, pelo, letra E, nariz, pelo.

Envenenado

En V e; n en a do

CRUCIGRAMA

HORIZONTALES.- 1: Pasas.- 2: Rigores.- 3: Se. Eludent.- 4: Manivela. Ur.- 5: anaN. Sacada.- 6: senecG. Silos.- 7: Acopla. oesO.- 8: Se. Comentas.- 9: Molras. Es.- 10: Calrota.- 11: saesA.

VERTICALES.- 1: Masas.- 2: saneceM.- 3: Reina-no. Oc.- 4: Pi. Inepcias.- 5: agevV. Gloria.- 6: Soles. Amare.- 7: Ajrulas. Esos.- 8: Sedación. Ta.- 9: Se. Aletea.- 10: Nudosas.- 11: Rasos.

AUTODEFINIDO

U	S	A	R	A	N		A	L	A	S
S	I	P	A		A	O	N	A	C	
E	S	A	S	U	C	X	E		A	T
	E	T	A	N	I	A	M	A		E
	M	I	R	A		L	A	V	A	R
M	I	C	A		R	I		I	C	E
M	A	N	T	E	C	O	S	A	S	
E		S		E	V	O	C	A	R	A
N	A		P		I			S	O	S
	M	A	R	A	S	M	O		S	
P	A	L	E	N	T	I	N	O		A
	L	I	S	I	A	D	O	S		C
C	I	T	A	S		A	B	E	J	A
C	A		S	E	N	S	A	T	A	S

RESTAURANTE MARISQUERÍA

NOVA

COMUNICA A SUS CLIENTES Y AMIGOS QUE A PARTIR DEL 3 DE AGOSTO ESTAMOS DE NUEVO A SU SERVICIO

COLLADO PIÑA, 43 - Tlf.- 967 22 83 64 - ALBACETE

M.C.D.2022

'El coro de la cárcel' rescata a Los Panchos

Después de ensayar *El del medio de Los Chichos*, la profesora de canto invita al *Coro de la Cárcel* a recuperar uno de los mayores éxitos de Los Panchos, *Si tú me dices ven*. Además, Andrés Marín ha cumplido su condena, por lo que abandona la cárcel de El Dueso y también este coro de La Primera. A las 22,00 horas.

Eva González e Iván Sánchez.

'Dímelo al oído' se cuela en los hogares

Original espacio de La Sexta, a las 21,30 horas, en el que una persona debe escoger a uno de los tres pretendientes para disfrutar de una cena romántica. No podrá ver ni hablar con los aspirantes, pero visitará y registrará sus habitaciones. La pareja que finalmente vaya a la cita optará a un viaje como premio.

'1 equipo' convive con enfermos mentales

El espacio de Cuatro se traslada, a las 23,30 horas, a Barcelona para convivir durante 24 horas en la residencia El Lluc, centro destinado a enfermos mentales. María Julia Oliván nos muestra el universo de la mente y descubre la otra cara de los trastornos psiquiátricos con historias, unas duras y otras, algo más tiernas.

'Saber y ganar' emite cinco especiales en el mes de agosto

El veterano concurso de La 2, que presenta Jordi Hurtado, se centrará en grandes figuras de la Historia como Bernard Shaw, Schumann, John Huston, Bertol Bretch y Jean Honoré Fragonard

• Hoy le toca al escritor Bernard Shaw, considerado el autor teatral más significativo de la literatura británica posterior a Shakespeare, ganador del Nobel de Literatura y de un Oscar.

Jordi Hurtado, presentador del programa de La 2 'Saber y Ganar', un concurso que lleva ya más de nueve años en antena. / TVE

SPC

Saber y ganar, el veterano concurso de La 2, sigue al pie del cañón este mes de agosto y lo *celebrará* con cinco especiales dedicados a personajes relevantes del cine, la literatura, la música y la pintura.

El primero de estos programas se ofrece hoy y estará centrado en el escritor Bernard Shaw, ganador del Nobel de Literatura (1925), cuando acaban de cumplirse 150 años de su nacimiento en Dublín. Considerado el autor teatral más importante en lengua inglesa desde el siglo XVII, en 1938 obtuvo también el Oscar al mejor guión adaptado por *Pigmalión* (1913).

El próximo lunes, 7 de agosto, el protagonista será el músico Robert Schuman y el 14 el programa le dedicará un monográfico al cineasta John Houston. Houston, que falleció en 1987 tras rodar *Dublineses*, fue uno de los grandes directores de la época dorada de Hollywood, autor de películas míticas como *El halcón maltés*, *El tesoro de Sierra Madre* o *La reina de África*.

El jueves 17 se empleará a fondo con el dramaturgo y director teatral alemán Bertolt Brecht, que murió hace 50 años en Berlín, autor de obras como *Tambores en la noche* y *Madre coraje y sus hijos*.

El último monográfico de este mes será el lunes 28 de agosto y le tocará el turno al pintor francés del período Rococó Jean Honoré Fragonard, cuando se cumplen 100 años de su muerte.

Fragonard fue uno de los artistas favoritos de la corte de Luis XV y Luis XVI por sus escenas amorosas y figuras juveniles y femeninas de delicados colores: *El columpio*, *Las bañistas* y *El beso robado* son algunos de sus cuadros más conocidos.

Todas las preguntas de la habitual sección de *El duelo* estarán relacionados con la vida y obra de estos grandes personajes, preguntas a las que los concursantes tendrán que responder con concentración y agilidad mental.

El objetivo que persigue *Saber y ganar* con estos especiales es seguir ofreciendo cultura y entretenimiento en las sobremesas de La 2, como viene haciendo desde hace ya más de nueve años.

|LOS PAYASOS DE LA TELE|
ARMANDO RODRÍGUEZ

Reinventar a 'Chiquito'

En el verano de 1994, Antena 3 lanzó sin mucha convicción uno de esos programas por los que nadie apostaba un duro. Bajo la batuta del malogrado ilusionista Pepe Carroll, *Genio y Figura* arrancó poniendo en liza a un grupo de cuentachistes que, con más o menos gracia, animaban al personal. Pero de entre todos ellos, había un tipo peculiar, que hablaba a trompicones, que gesticulaba, que caminaba a pasitos, decía cosas como *te da'cuen*? o *fistro*. Sólo había dos formas de hacerle frente: odiándole o todo lo contrario.

Pues gracias al fenómeno de Chiquito de la Calzada, Antena 3 no sólo mantuvo *Genio y Figura* tras el verano, sino que cada emisión (semanal) del programa catapultaba los índices de audiencia de la cadena, corroborando la teoría sociológica de que España es un país extremista en sus sentimientos: le encanta la sangre y la risa.

Una docena de años después, sin que nadie se haya atrevido a retomar el impulso mediático de los cuentachistes, La Sexta ataca con un proyecto similar. Óscar Terol, el hombre que triunfó en la ETB con el explosivo y ocurrente *Vaya Semanita* y que fracasó con estrépito en TVE con *Made in China*, se reinventa a sí mismo -buscando la reinvención de Chiquito de la Calzada- con *Un país de chiste*.

A uno le queda la sensación de que la Sexta vive en un espacio de humor perpetuo -incluso los documentales de viajes llevan a Miki o a Florentino a hacer el patán por el mundo-, pero no es mala idea, a priori, la de abrir la cámara a la figura desconocida, al amplio populacho, para seguir haciendo adeptos desde la clandestinidad. Si no, su peregrinaje por la piel de toro estará jalonado por situaciones como... ¿Y esto dónde sale? En La Sexta ¿*Cómor*l?

Su boda en
Salones Santa Isabel
Congresos, Conferencias, Comidas y Cenas de empresa.
Con la garantía y calidad de Restaurante Casa Paco
LE PERSONALIZAMOS SU MENÚ
C/ La Roda, 21 - 967 50 06 18 - 967 61 74 18- ALBACETE

M.C.D.2022

LO MEJOR DEL DÍA

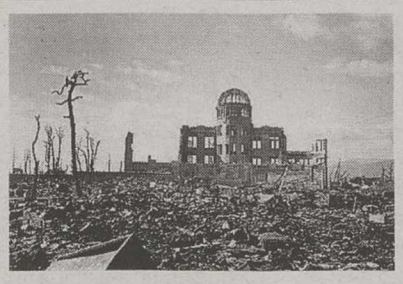

Recuerdo de la explosión de la bomba atómica sobre Hiroshima

Reposición de este documental que analiza la explosión de la bomba atómica sobre Hiroshima el 6 de agosto de 1945. Los supervivientes y la tripulación del *Enola Gay* narran lo sucedido desde días antes del lanzamiento hasta la finalización de la II Guerra Mundial. LA PRIMERA. 00,15 HORAS

'Los hombres de Paco' vuelven con dos reposiciones

En el primero, titulado *Vade retro, Satanás*, Mariano se in tra en una secta satánica y pierde la consciencia. Al desp tar supone que está poseído y necesita un exorcismo. En segundo, *Una de romanos*, Paco y sus hombres tienden u trampa a una asesina en serie. ANTENA 3. 22,00 HORAS

Alba distribución, S.C.L.

"Ron Añejo Carta Vieja, Representante del mejor Ron Dominicano, preferido por generaciones para tormarlo sólo o mezclado"

P. Industrial Romica C/ 5 Bis
Parcela 61 C
02007 Albacete

LA PROGRAMACIÓN

LA PRIMERA

06:00 Noticias 24 horas
10:00 Saber vivir. Incluye un tema de salud y de nutrición. *Aspirina, paracetamol y otros remedios contra el dolor.*
11:15 Por la mañana. Magacín con Inés Ballester y Manuel Jiménez que incluye una receta de cocina.
14:00 Informativo territorial
14:30 Corazón de verano. Crónica social con Anne Igartiburu.
15:00 Telediario 1. Con Ana Blanco y Jesús Álvarez.
15:55 El tiempo
16:00 La tormenta. Con Natalia Streignard y Christian Meier y Aura Cristina Geitner.
17:25 Corazón partido. La familia Medina Graham es una familia adinerada que vive en una zona residencial de México. Virginia, viuda de Gregorio Medina, muerto en accidente de coche provocado por ella misma, es la cabeza de familia.
18:20 España Directo. Informativo presentado por Pilar García Muñiz.
20:00 Gente. Magacín con Mª José Molina y Sonia Ferrer.
21:00 Telediario-2. Informativo
21:55 El tiempo
22:00 El coro de la cárcel. Los reclusos tendrán que ensayar *Si tú me dices ven* de Los Panchos.
23:00 La noche del loco. Hoy, Jesús Quintero rescatará las entrevistas realizadas a varios hombres, entre ellos Juan Tamariz, Manuel Toharia o Facundo Cabral.
00:15 Hiroshima
02:15 Telediario 3
02:25 En ruta con la guía. Cadaqués (Gerona)
02:35 Músicauno. Bustamante, Materia Prima...
03:00 Noticias 24 horas

LA 2

06:00 Euronews. Informativo.
07:30 Los Lunnis. Infantil:
09:50 Viva S Club. Estreno.
10:15 Sheena. El meteorito.
11:10 Dawson crece. *R.*
12:00 Las chicas Gilmore
13:00 Padres en apuros. Cuando quieren ir a la disco light
13:15 Los Lunnis. Infantil.
14:35 Campeones hacia el mundial: Oliver y Benji
15:15 Saber y ganar
15:45 Grandes documentales. *La carrera espacial.*
16:55 Natación. Campeonato de Europa Absoluto. Semifinales y finales. Desde Budapest. (Hungría)
18:30 Bricolocus. R.
19:00 Lo que me gusta de tí
19:30 Dos hombres y medio. *Serie.* Con Charlie Sheen.
20:00 Informativo territorial
20:30 Deporte 2. Vela. Copa del Rey. Desde Palma de Mallorca.
21:00 Burbujas. Hoy, el mar Rojo Sur.
21:30 Miradas 2 . Presentado por Georgina Cisquella.
21:45 Sorteo Bonoloto
21:50 La 2 Noticias
22:55 El tiempo
22:30 Off cinema. Ciclo Woody Allen. *Un final hecho en Hollywood.* Comedia. EEUU, 2002. Director: Woody Allen. Actores: Tea Leoni, Bob Dorian, Ivan Martin y Gregg Edelman. (Ver sección Las películas).
00:45 Estravagario. Espacio literario con Javier Rioyo.
01:25 Festival de Jazz de Vitoria. Wynton Marsalis&Lincoln Center Jazz Orchestra.
03:00 Los problemas crecen. Con Alan Thicke.
04:30 Géminis Venganza de amor. Con Ana Turpin.
05:30 Euronews

ANTENA 3

06:30 Las noticias de la mañana
09:00 Vamos de tiendas
09:30 Megatrix. Infantil que incluye: Thornberrys, Atomic Betty, Supernenas, Lizzie y Cosas de Casa.
13:00 La ruleta de la suerte. Concurso presentado por Jorque Fernández.
14:00 Los Simpson. *Un pez llamado Selma y Bart en la carretera.*
15:00 Antena 3 Noticias 1. Informativo con Roberto Arce y Lola Hernández.
15.50 El ti3mpo. Presentado por Roberto Brasero.
16.00 Rebelde. Serie diaria que narra las historia de un instituto.
18.15 Tal para cual. Concurso presentado por Anabel Alonso donde se busca pareja.
19.15 El diario de verano. *Talkshow* con Mónica Martíneza.
20.15 ¿Quién quiere ser millonario? Concurso presentado por Carlos Sobera.
21:00 Noticias 2. Con Lourdes Maldonado y José A. Luque. Incluye **El Ti3mpo** con Alberto Herrera.
22:00 Los hombres de Paco. Reposición de dos capítulos: *Vaderetro, Satanás y Una de romanos.* Mariano se infiltra en una secta satánica y pierde la consciencia. Al despertar supone que está poseído y necesita un exorcismo.
01:15 Dark Angel. *Serie. Ataque artístico.* Logan pide a Max que le acompañe a la boda de una prima suya.
02:15 Antena 3 Noticias 3
02:30 Buenas noches y Buena suerte. Concurso diario, interactivo y en directo.
03:15 Televenta
05:30 Sueños

cuatro

06:40 Menudo ReCuatro. Incluye un capítulo de las series: *Comando G: La batalla de los planetas, Ulysses 31 y El Mundo de Beakman.*
07:55 Cuatrosfera. Incluye un capítulo de las reconocidas series de dibujos animados: *El show de la Pantera Rosa, Vaca y Pollo, Phil del futuro, Buffy cazavampiros y Rebelde Way.*
14:27 Noticias Cuatro. Informativo con Marta Reyero.
14:50 Friends. Serie. Rachel quiere ver a Joshua, pero no quiere hacerlo porque le impide ser ella misma.
15:50 Amistades peligrosas. Las relaciones laborales complican la amistad del grupo. Juan cubre el turno de Silvia.
16:20 Embrujadas. Dos episodios: *La mansión Halliwell y ¿Quién es Prue?* Después de un terremoto, las hermanas llaman a un técnico que, accidentalmente, libera a un demonio.
18:25 Amor en la red
19:05 Alta tensión. Concurso.
20:05 Nos pierde la fama
20:57 Noticias Cuatro. Incluye el **Sorteo de la ONCE.**
21:50 El zapping del guiñol
21:55 El traidor. Concurso. Presentado por Sergio Muñiz y Luis Larrodera.
23:30 1 Equipo. Convivirá con enfermos mentales y se sumergirá en el mundo de la prensa del corazón.
00:35 Metrópoli. *El asedio y A merced del tiempo.* El fiscal Coulson asesina a su novia.
02:20 Cuatrosfera. Incluye el magacín AV2 y las series: Mission Hill, Ghost in the Shell, Kung Fu y Primos lejanos.
04:40 Shopping. Comercial

TELECINCO

06:30 Oliver Beene. Serie.
07:00 Informativos Telecinco Matinal. Con Agustín Hernández.
08:30 Embrujadas. Serie. Hoy, *Pecado en San Francisco.*
09:30 Los Reyes. Serie.
10:45 El programa del verano. Magacín diario con Màxim Huerta y Óscar Martínez que incluye **Karlos Arguiñano en tu cocina.**
14:30 Informativos Telecinco. Presentado por Begoña Chamorro.
15:30 Aquí hay tomate. Magazine presentado por Carmen Alcayde y Jorge Javier Vázquez que repasa las noticias del corazón.
16:30 Yo soy Bea. Telenovela que narra la historia de una chica poco agraciada.
17:15 A tu lado. Magacín conducido por Lucía Riaño con la intervención de colaboradores fijos.
19:55 ¡Allá tú! Concurso con Silvia Jato en el que los concursantes tienen que elegir entre unas cajas de colores.
20:55 Informativos Telecinco. Con Ángeles Blanco.
21:20 Agitación+IVA. Humor.
22:00 Mentes criminales. Serie dramática de suspense psicológico protagonizada por Mandy Patinkin y Shemar Moore. Reposición de dos capítulos: *Hambriento de sangre y ¿Qué demonios?.*
01:00 Operación Threshold. Árboles de cristal. (II) y Sangre de niños. La doctora Caffrey recibe la visita del único superviviente del carguero expuesto a la señal alienígena.
02:00 Llama y gana
02:30 Infocomerciales
05:15 Nocturnos

LA SEXTA

05:30 Juicio de parejas. R.
06:25 Hoy cocinas tú. R.
08:05 DAC El analista catódico
08:35 No sabe no contesta
09:25 Un país de chiste
09:50 El show de Candi-dos
10:15 Sé lo que hiciste la última semana. R.
11:10 Hoy cocinas tú. Culinario.
12:10 Brigada policial. R.
13:10 Sé lo que hicísteis... Con Patricia Conde.
14:05 Un país de chiste
14:30 Traffic TV Tira Diaria
14:57 Padre de familia. *El bum.*
15:25 SMS. Serie. *Más colgao que Internet.*
15:55 No sabe no contesta. Con Miguel Nadal.
16:50 El abogado. Serie.
17:35 El anillo E. Serie.
18:25 Todo el mundo quiere a Raymond. Serie. La tostadora.
18:50 El mundo según Jim
19:15 Terapia en familia
19:35 El rey de Queens
20:00 El show de Candi-dos
20:30 DAC -Diario del Analista Catódico. Magacín.
20:57 SMS. Serie. *Quemada.* Paula no quiere ayudar a Edu y lo único que hace es inculparle aún más. Alguien quema la moto de Paco, y se piensan que ha sido Juan.
21:30 Dímelo al oído. Programa presentado por Eva González e Iván Sánchez.
22:30 Señora Presidenta. Capítulos: *El primer escándalo y IE Dubikoux y un enchufe para Brown.*
00:10 Traffic TV Tira Diaria
00:40 Turno de guardia. Doc recibe una visita perturbadora de su antigua novia.
02:20 Juego TV

CMT

07:00 Kosmi lub. Espacio i fantil que incluye las serie de dibujos: Mom pe, Phanto Spirits, Sakura, Kasumin y Po kemon.
11:30 El joven Hércules. Serie
12:15 Los ángeles de Charlie. Tres bellas investigadora privadas se enfrentan a tod tipo de peligros para resolve los casos que les encomienda un enigmático jefe Charlie.
14:00 CMT Noticias 1. Infor mativo presentado por Jos Francisco Martínez y Ana Isa bel Albares.
15:05 El tiempo
15:15 Todo deportes
15:30 Apuesta por un amor
16:30 Tarde de fiesta. Ma gacín con María Abradelo que incluye entrevistas y a tuaciones .
18:00 Castilla-La Mancha en vivo. Informativo.
18:30 Cine clásico. *La muje pirata.* EEUU, 1951. Ac ción/Aventuras. Con Jean Pe ters y Louis Jourdan. Una mu jer capitaneaba un barco p rata por los mares del Caribe.
20:30 CMT Noticias 2
21:05 El tiempo 2
21:10 Todo Deportes 2
21:20 La hora de Bill Cos
21:50 Un paseo por las nube
00:00 Panorama CMT
00:45 Cine de noch *Muerte bajo el agua.* Thri EEUU, 1991. Con Bryan Bro y Teri Hatcher. Charlie Do gan tiene todo lo que s seaba desde siempre. (más sinopsis en la secc Las Películas)
02:30 Cine de noche *Guest House Paradiso.* Co dia. EEUU, 1999. Con Rik Ma y Adrian Edmonson.

18:20

España Directo
Pilar García Muñiz conecta en directo con los reporteros que se hallan en diferentes puntos geográficos.

20:30

Deporte 2
Exhibición de vela dentro del campeonato de la Copa del Rey, desde Palma de Mallorca.

20:15

¿Quién quiere ser millonario?
El presentador y actor Carlos Sobera continúa en sus labor de conductor de este concurso diario.

21:55

El traidor
El concursante *traidor* sigue maniobrando en la oscuridad eliminando a los participantes menos perspicaces.

21:20

Agitación + IVA
Cinco nuevos actores se han unido a este espacio de humor, entre ellos, Javier Aller y Mon Ceballos.

20:57

SMS
Elena está en la cárcel después de haber disparado a Gonzalo, y le confiesa a Cristina que vio a su socio.

21:50

Un paseo por las nubes
Recorre las cinco capitales de provincia de Castilla La Mancha, Toledo, Albacete, Cuenca, Ciudad Real y Guadalajara.

La Tribuna DE ALBACETE

Toda la información a tu alcance

M.C.D.2022

'Operación Threshold' investiga las mutaciones en el ADN

Esta serie de ciencia ficción protagonizada por Carla Gugino y Charles S. Dutton narra el trabajo a contrarreloj de un equipo multidisciplinar de expertos que opera en secreto para detener una invasión extraterrestre que pone en peligro a todo el planeta. TELECINCO 00,00 HORAS

'Miradas 2' dedica su tiempo al I Festival de Cine Gastronómico

El espacio cultural ofrece un reportaje sobre esta primera edición de *Cinegourland* que ha tenido lugar en Laguardia (La Rioja) bajo la dirección del productor y crítico gastronómico Pepe Barrena. Además, el último trabajo de Los Month Python y del grupo chileno, *La mano ajena*. LA DOS. 21,30 HORAS

Casa Quinito Restaurante

Especialidad en arroces, pescados y carnes.

MENÚ DIARIO 13€
(De lunes a viernes)

Isabel la Católica, 17 - Albacete - 967 61 81 64

CANAL 9

08:00 *Bon dia Comunitat Valenciana.* Informativo.
10:00 *Los vigilantes de la playa*
11:00 *Pacific Blue.* Magacín.
11:45 *Gata salvaje. Serie.*
13:30 *Guamipi. Magacín.*
14:00 *Notícies 9*
15:15 *Xamba*
15:45 *Soñar no cuesta nada*
17:45 *En connexió*
18:15 *Cine de L'Oest.* *El gran Jake.* EEUU, 1971.
20:15 *Piano, piano*
21:00 *Noticies 9*
21:30 *Autoindefinits*
22:00 *Cine total.* *Malas compañías.* EEUU, 1995. Con Ellen Barkin.
00:00 *Cine de nit.* *Hurlyburly.* EEUU, 1998. Con Sean Penn.
02:00 *De motor*
02:30 *Cine de mitjanit.* Siete pistolas para Timothy.

TELEMADRID

7:25 *Aventuras de Lucky Lucke*
07:50 *Garfield.* Infantil.
08:10 *Cyberclub.* Infantil.
09:30 *Buenos días, Madrid*
11:05 *Guardacostas.* Serie.
12:00 *La ley de la bahía*
13:00 *Taxi, taxi.* Concurso.
13:30 *Mr. Bean.* Serie.
14:00 *Telenoticias/El tiempo*
15:10 *Deportes/Cifras y letras*
16:00 *Cine. Verano Western.* *El valle de la violencia.* EEUU, 1969.
18:00 *Madrid directo*
19:00 *El tramposo.* Concurso.
20:00 *¿Qué comemos hoy?*
20:30 *Telenoticias*
21:15 *El tiempo/Deportes*
21:25 *Deportes/Bromas aparte*
22:00 *Fiscal Chase.* Serie.
23:50 *Diario de la noche.*
00:30 *Nip/Tuck*
01:25 *La zona muerta*
03:00 *Cine: Sala de Madrugada.* *Al final del amor.*

VISIÓN 6

07:00 Todo música. **09:00** Todo noticias. **09:40** Cine. **11:15** Telenovela. **12:15** Sobre Ruedas. **12:45** Cocina. **13:15** Programación infantil. **14:15** Verano infantil. **14:30** Informativos **15:00** Telenovela. **16:00** Cine. **17:30** Luna Salvaje **18:15** Kaos. **19:00** Rintintín. **19:30** Programación infantil. **20:30** Informativos **21:00** Página de actualidad. **22:00** Oficios en la memoria. **22:30** Objetivo Albacete. **23:00** Sobre ruedas. **23:30** Informativos.

LOCALIA

07:30 Animación. **08:00** Concurso. **08:30** Animación. **09:00** La cocina de Localia. **10:00** Telenovelas. **11:30** Hecho por ella. **12:30** ZipZalia. **13:00** La Cocina de Localia. **14:00** Noticias Localia. **14:30** Telenovela. **15:30** Tarde de Cine. **17:30** Animación. **18:00** Series juveniles. **20:00** Noticias Localia. **20:30** Serie. **21:00** Zip zalia. **21:30** Series. **23:30** Serie. **00:00** Eros.

AB TEVE

13:00 Lingo. **13:30** Cocina para dos. **14:00** Lassie. **14:30** Noticias Albacete. **15:00** La esposa virgen. **16:00** Tropical Heat. **17:00** Cine: "La cucaracha". **18:30** Rebelde. **20:00** Sports Magazine. **20:30** Punto zapping. **21:00** Lassie. **21:30** Noticias Albacete. **22:00** Luna llena. **23:00** Noticias TeleRoda. **23:30** Noticias Albacete. **00:00** Cine: "Comando suicida". **01:30** Cine para adultos.

Los horarios y contenidos de las diferentes cadenas de televisión podrían sufrir modificaciones -ajenas a nuestra responsabilidad- debido a los cambios de programación de última hora.

SERIE AMERICANA Y ENTREVISTAS

LA SEXTA 22:30

SEÑORA PRESIDENTA

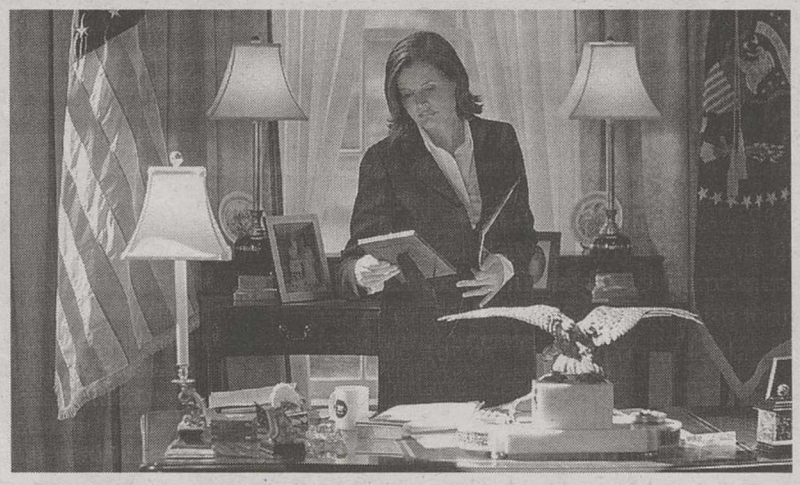

Sigue el acoso al Gobierno y un libro amenaza la continuidad de la presidenta

Una periodista de reconocido prestigio y repercusión pública, tiene preparado un libro que desvela importantes secretos de la presidenta (papel interpretado por Geena Davis, con que el se alzó con un Globo de oro), principalmente el hecho de que su antiguo jefe y presidente de EEUU le pidiera a Mac en su lecho de muerte que dimitiera del cargo que antes ocupaba. Una vez que este hecho es conocido por los medios de comunicación y la opinión pública, toda la Casa Blanca trabajará para darle la vuelta a este duro revés para el Gobierno. Sin embargo, la presidenta sigue trabajando en su proyecto.

LA PRIMERA 23:00

LA NOCHE DEL LOCO

Los hombres toman la palabra con Quintero

Jesús Quintero, *El loco de la Colina*, recupera los mejores momentos de las charlas con algunos de los personajes masculinos más populares de este país como el cantante Joan Manuel Serrat, el bailaor Joaquín Cortés, la estrella del Barça, Samuel Eto'o, el actor recién casado Pepe Sancho y el cocinero vasco Karlos Arguiñano. Además, recuperará fragmentos de la entrevista con el cantante Miguel Bosé y su actuación con Marlango interpretando el tema *Shake the moon*. Finalizará el especial con el zahorí Manuel Toharia y el vagabundo Facundo Cabral.

LAS PELÍCULAS DE HOY

● Mala ★ Regular ★★ Interesante ★★★ Buena ★★★★ Muy Buena

LA 2 22:30

UN FINAL MADE IN HOLLYWOOD

★★★

Woody Allen arremete contra Hollywood

Val Waxman es un director cinematográfico que logró en dos ocasiones el Oscar, pero que se ha convertido en un neurótico fracasado que anhela desesperadamente regresar a la arena. Cuando se presenta la ocasión, se ve en una encrucijada: trabajar para su ex mujer Ellie, quien se deshizo de él para irse con el jefe del estudio, o perder la última oportunidad evitando así tener que mantener de nuevo una relación dolorosa. Además se ha quedado ciego.

TELEMADRID 16:00

EL VALLE DE LA VIOLENCIA

★★

'Western' con James Stewart y Patrick Wayne

Virginia, 1864. Charlie Anderson, un señor apuesto que acaba de quedarse viudo con seis hijos, una hija y una nuera embarazada, es uno de los más importantes granjeros de Shenandoah. Aunque la guerra está llegando a las puertas del Valle, Charlie insiste en mantenerse al margen porque ni tuvo ni tiene esclavos o deberes con el Estado, que nunca le ayudó. Sin embargo, la grave situación personal en la que se encuentra le harán tomar otra decisión.

CMT 00:45

MUERTE BAJO EL AGUA

★★

'Thriller' sobre una infidelidad vengada

Charlie Deegan tiene todo lo que deseaba desde siempre: trabaja como abogado, tiene a su hermosa secretaria como amante y un puesto en el Tribunal Superior. Lo único malo de todo esto es que el padre de su esposa le hace la vida imposible para que vuelva al lecho de su hija y la atienda y quiera como el primer día que se casaron. El letrado cada día se siente más atraído y tentado por su secretaria, que no para de cortejarle y responder a sus estímulos.

RESTAURANTE Pingüino

Les ofrece su menú de temporada de VERANO 2006

Precio 22 Euros. Menú completo por persona

ENTRADAS:
Rollitos de lacón y asadillo de la casa
Melón con jamón
Hojaldre con verduras y gambas

PARA TERMINAR:
Entrecote de buey a la parrilla
o
Bacalao del Pingüino

POSTRE:
Helado de piña sobre lecho de frutas

VINO BLANCO Y TINTO MANCHA
CAFÉ Y ORUJOS

Madres de la Plaza de Mayo, 1 • Teléfono: 967 24 83 49 • 02002 ALBACETE

M.C.D.2022

La Tribuna DE ALBACETE
DIARIO INDEPENDIENTE

Edita: PUBALSA (Publicaciones de Albacete, S.A.)
• **Redacción, Administración y Publicidad**: Paseo de la Cuba, 14. Albacete, código postal 02005
• **Teléfono:** 967 191000 • **Fax:** Administración y Publicidad 967 240386, Redacción 967 211275 • **Apartado de correos**: 369 • Delegaciones: **Hellín:** 967 54 32 22 • **Almansa:** 967 34 11 08 • **Villarrobledo:** 967 13 80 70
• **Correo electrónico**: redaccion@latribunadealbacete.es, publicidad@latribunadealbacete.es
• www.latribunadealbacete.es • **Depósito Legal:** AB-752-1984
Prohibida toda reproducción a los efectos del Articulo 32, 1, párrafo segundo , LPI

www.inmobiliariagrain.com
Desde 1994
GRAIN 967 216806
GRUPO INMOBILIARIO Albarderos, 10 02004 Albac

TARAZONA DE LA MANCHA **ACTIVIDADES PARA LOS JÓVENES**

Actuación de la Ronda Pucheríchа de Tarazona de la Mancha. / CARMEN M. BARREDA

Semana Joven en la Plaza Mayor de Tarazona

Bailes en la Plaza Mayor. / CARMEN M. BARREDA

Taller de mestizaje.

CARMEN M. BARREDA/ TARAZONA

El pasado fin de semana tuvo lugar en la Plaza Mayor de la Tarazona una nueva edición de la Semana Joven, organizada por el Centro Joven de la localidad en colaboración con la Junta de Comunidades de Castilla La Mancha, la Diputación Provincial y el Ayuntamiento de Tarazona, a través de sus Concejalías de Cultura y Juventud.

Una interesante oferta de actividades dirigida fundamentalmente a los jóvenes, pero de carácter abierto, en la que destacaremos el gran nivel de participación en las distintas actividades que tuvieron lugar en la Plaza Mayor a partir de las 22:00 horas. Por una parte, se realizó un taller de mestizaje sobre culturas indígenas de África, que incluía talleres de tatuajes, trenzas, abalorios, etc. Y otro de corte similar, pero en esta ocasión sobre distintas culturas latinoamericanas, en el que además de realizar distintas actividades se pudo presenciar la actuación de una cantautora que interpretó distintos temas típicos de su tierra. El objetivo de estas dos actividades es favorecer la interculturalidad, la tolerancia y el respeto a otras culturas que están llegando a nuestro país en los últimos años.

Por otra parte, interesante actuación de la Ronda Puchericha, integrada por un grupo de jóvenes de la localidad y que surgió a raíz de la celebración de un taller de folklore organizado hace algunos meses por el Centro Joven. El grupo interpretó una serie de temas tradicionales de la localidad.

Por último, el maratón de cortometrajes presentó los trabajos premiados en el Certamen de Jóvenes Autores de Castilla-La Mancha desde el año 2001.

CHIRIBITAS

SUÁREZ ILLANA, que ya es uno de los habituales de los programas del «cuore» por su amistad con el viudísimo Ortega Cano, ha terminado especializándose en el mundo del toro donde, por lo visto, reciben menos cornadas que en la política.

DE HECHO, reaparecerá este mes de agosto en las plazas albacetenas, aunque lejos de su hábitat natural que es la Sierra de Alcaraz para desplegar su arte y majestad en las primeras estribaciones de la Sierra del Segura, o sea, en las Peñas de San Pedro. Un aliciente más para el verano de este pueblo.

DEBE SER QUE ya nos vamos haciendo a las altas temperaturas pero lo cierto es que el hecho de que los termómetros ronden los 35 grados no asusta a los albaceteños. Y menos a los que están en la playa. Eso sí, Protección Civil hace bien en alertar de que hará calor hasta en el gazpacho durante estos días.

ENTRE TANTO, los embalses de agua en sur de España están en niveles de alerta roja. Al final va a ser verdad que se va a poner caducidad al trasvase del Tajo al Segura, pero no por una medida decisión política, sino por agotamiento de la cabecera del río. ¡Y pensar que en el norte se tira el agua al mar!

25117833

La Tribuna DE ALBACETE
Toda la información a tu alcance

M.C.D.2022