DIRECTOR
IMAS CUEVAS CUERDA

EDITA
PUBLICACIONES DE ALBACETE, S. A. (PUBALSA)

La Tribuna de Albacete

DIARIO INDEPENDIENTE

Miércoles, 30 Diciembre de 1998

AÑO XV ■ NUM. 5.084

125 PTS.

SAJA alerta sobre los fondos de cohesión

Europesimismo para el futuro agropecuario n la región

residente nacional de ASAJA, Pedro Barato, manifestó que "los agricultores y ganaderos serán los más ificados si finalmente se aprueba un recorte en los os de la Unión Europea. Sin embargo, afirmó que JA apuesta por una agricultura competitiva frente subvencionada.

presidente nacional de JA, Pedro Barato, que ó ayer a la Conferencia ria convocada por la orga- ión de Ciudad Real, aler- bre el "agravio compara- que supondría la cofinan- ión de las ayudas entre la n Europea y las comuni- s autónomas, ya que las nes más pobres, como lla-La Mancha, encontra- problemas a la hora de las efectivas".

(Págs. 5 y 9)

▶ Castilla y León envía hoy al Tribunal Superior de Justicia de la región su recurso contra "Vinos de la Tierra de Castilla"

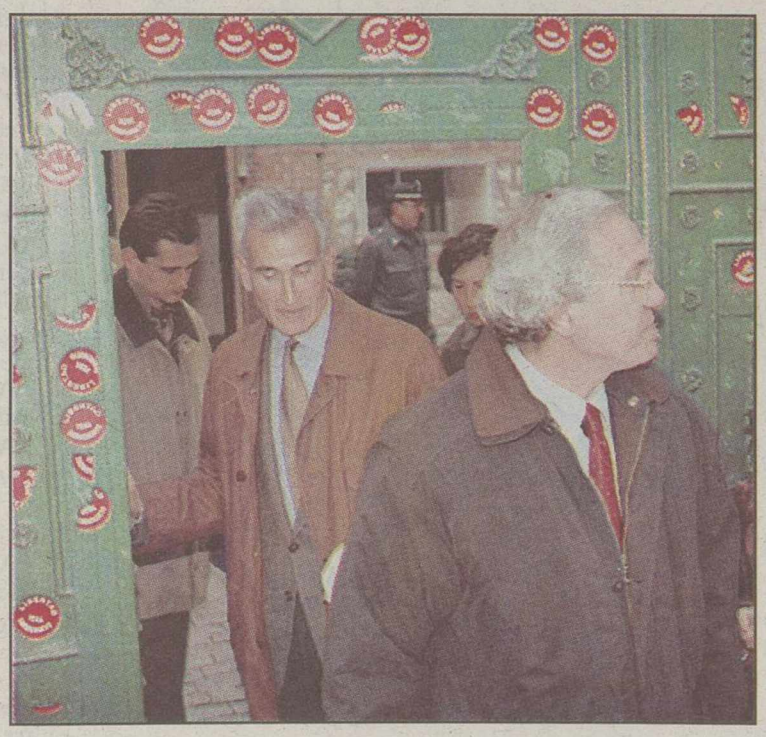

José Barrionuevo y Rafael Vera salen de la cárcel de Guadalajara.

José Barrionuevo y Rafael Vera insisten en su inocencia al salir libres

El ex ministro José Barrionuevo y el ex secretario de Estado para la Seguridad Rafael Vera reiteraron ayer su inocencia tras ser excarcelados por una decisión del Tribunal Constitucional que acata el Gobierno y critica IU.

(Edito. y págs. 27 y 29)

▶ Ibarretxe, lehendakari con el apoyo de Euskal Herritarrok

Ayuntamiento y ADECA muestran su apoyo al sector cuchillero

Tanto el Ayuntamiento de Albacete, a través de su alcalde, como la Asociación de Empresarios de Campollano han manifestado su apoyo en defensa del sector cuchillero ante los graves ataques que está padeciendo durante los últimos días. Por su parte, APRECU, tiene previsto iniciar diferentes acciones a todos los niveles para contrarrestar los efectos negativos que esta situación ya está acarreando. Entre estas acciones destacan, por un lado, el desarrollo de una campaña publicitaria nacional y por otro, la distribución de una pegatina entre clientes, pueblos cuchilleros españoles y comercios albaceteños, en la que se leerá el slogan: "Util con todas las de la Ley".

(Pág. 11)

El Pleno de la Diputación aprobará hoy los Presupuestos para 1999

(Pág. 7)

Manuel Caballero.

Manuel Caballero, junto a Rincón y Barrera, a hombros en la Feria de Cali

El diestro albaceteño, que cortó dos orejas en la primera corrida de la temporada de luces de Cali, salió a hombros tras cortar dos orejas, siendo acompañado por César Rincón y Vicente Barrera, que cortaron tres y dos apéndices respectivamente.

Por otra parte, entre Manuel Caballero, Miguel Rodríguez y Vicente Barrera se definirá el sustituto de "El Cordobés", que sufrió una cogida, en lo que resta de la Feria de Cali.

(Pág. 16)

mo consecuencia de la ausencia de gestión

l servicio municipal de edio Ambiente tiene 500 pedientes paralizados

s grupos de la oposición Ayuntamiento de Albacete ciaron ayer el colapso ufre la Unidad de Medio ente, donde hay más de pedientes paralizados, y nsabilizaron del mismo a descomposición que sufre uipo de gobierno muni- del Partido Popular en tución".

lo pusieron de manifies- representantes de ICAM y del PSOE, que tuvieron que apoyar al concejal de Medio Ambiente, quien estuvo sólo en la Comisión informativa, para sacar adelante los temas.

La oposición lamentó el "bochornoso espectáculo" que está dando el gobierno del Partido Popular, "incapacitando para la gestión a uno de sus miembros".

(Pág. 6)

ALIMENTACION SORIA

Del norte de Europa al sur de Africa importamos las mejores carnes

Perdiz, Avestruz, Reno, Pato, Vacuno, Faisán, Buey, Ciervo, Ternera, Corzo, Cordero Manchego, Jabalí

MAYORISTA DE CARNES
ESPECIALISTAS EN HOSTELERIA;
CARNICERIAS Y CENTROS OFICIALES

OFERTA DE LA SEMANA:

Solomillo de cerdo fresco ..... 890 Pts/Kg.
Solomillo ternera + 2Kg. fresco ..... 2.600 pts/Kg.
Babilla de ternera fresca ..... 890 pts/Kg.
Pierna de ciervo ..... 870 pts/Kg.

C/ NUÑEZ DE BALBOA, 14
Tel./Fax: 967 / 21 18 50 - 02001 - ALBACETE

M.C.D.2022

EL TIEMPO

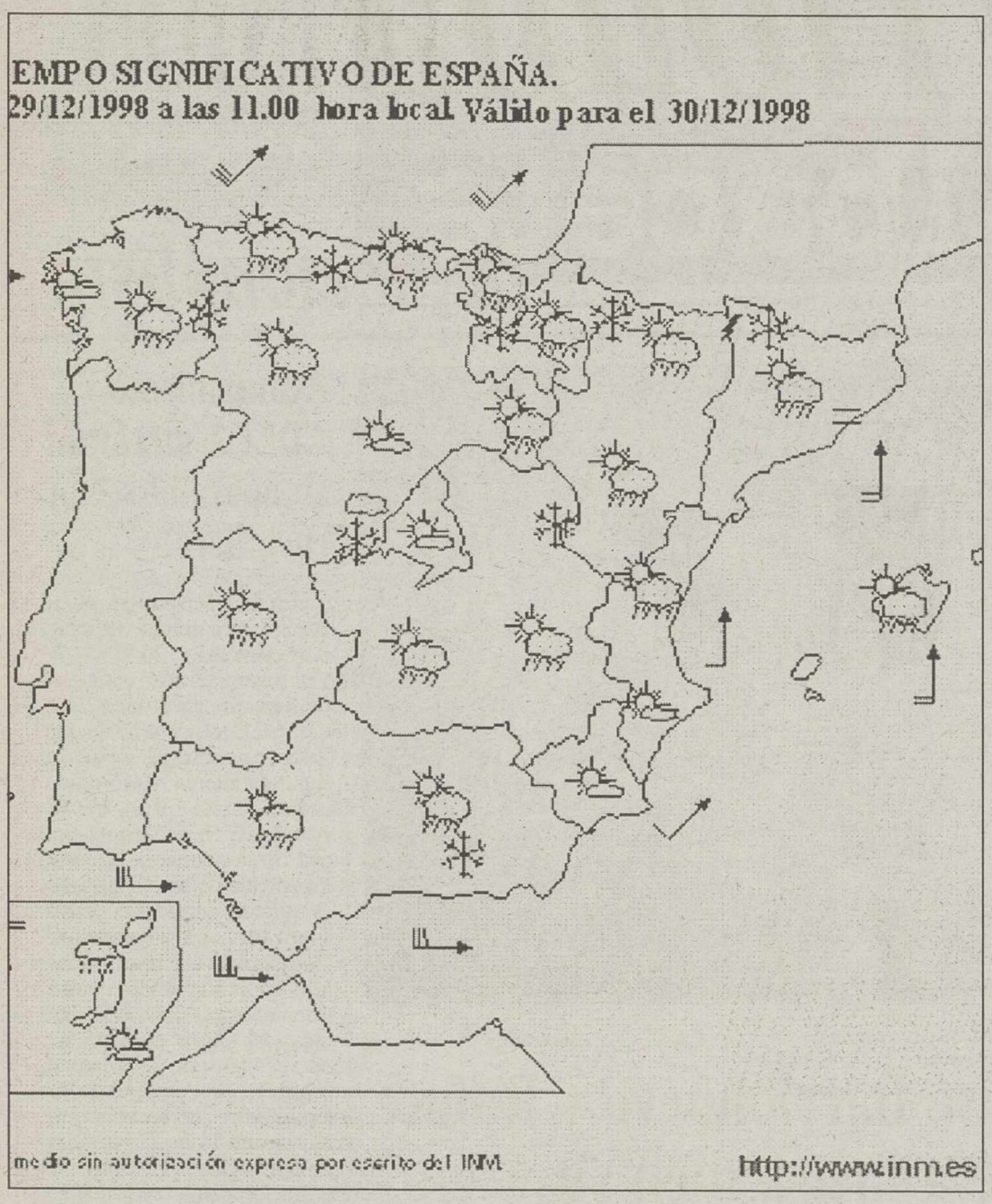

Cielos cubiertos

Según los datos falicitados por el Servicio de Teletiempo del Instituto Nacional de Meteorología la temperatura máxima prevista para hoy es de 11 grados, mientras que la mínima es de 5 grados. Los cielos estarán muy nubosos y cubiertos con posibilidades de chubascos débiles que serán de nieve a partir de los 1.400 metros de altitud. Los vientos serán flojos del Sur de madrugada para pasar a ser de componente Oeste a lo largo del día. Las temperaturas diurnas no experimentarán cambios significativos.

FARMACIAS

ALBACETE

PARA HOY: **De 9,30 de la mañana a 9,30 de la noche:**
A. CALERO FERNANDEZ, Virgen de Loreto, 4 (junto Centro Cultural Ensanche); PANADERO–ROBLES, Isabel la Católica, 37; MANSILLA LEGORBURO, Mayor, 30
De 9,30 de la noche en adelante:
A. CALERO FERNANDEZ, Virgen de Loreto, 4 (junto Centro Cultural Ensanche); PANADERO–ROBLES, Isabel la Católica, 37
PARA MAÑANA: **De 9,30 de la mañana a 9,30 de la noche:**
CONSUELO LOPEZ, Miguel Servet, 25; MEDRANO, Capitán Cortés, (Circunvalación, zona Pryca) y QUIJADA, Jesús Nazareno, 3
De 9,30 de la noche en adelante:
CONSUELO LOPEZ, Miguel Servet, 25; MEDRANO, Capitán Cortés, (Circunvalación, zona Pryca)

VILLARROBLEDO

PARA HOY: LOPEZ SANCHEZ, Alfarerías, 1
PARA MAÑANA: ALFARO MARTINEZ, Hiedra, 18

HELLIN

PARA HOY: LOPEZ, Avda. Melchor de Macanaz, 46
PARA MAÑANA: COLOMER GONZALEZ, Gran Vía 49

TOBARRA

PARA HOY: SIDERA BLANCO, Avda. de la Constitución, 2
PARA MAÑANA: MANTILLA GALDON, Asunción 3

LA RODA

PARA HOY: ESCRIBANO TEBAR, Mártires, 2
PARA MAÑANA: ESCRIBANO TEBAR, Mártires, 2

ALMANSA

PARA HOY: DOMINGUEZ, Salvador Allende, 4
PARA MAÑANA: MARTINEZ CABRAL, Aniceto Coloma, 33

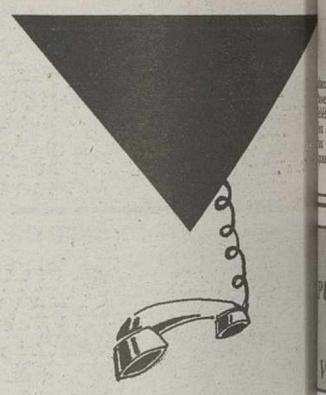

ALBACETE
Parque de Bomberos.....59 61 0
Policía Nacional.....22 33 6
Policía Municipal.....59 61 2
Guardia Civil.....22 11 00-21 86 6
G. Civil de Tráfico.....21 07 2
Casa de Socorro.....21 61 6
Cruz Roja Ambulancia.....21 90 1
Urgencias.....59 71 3
Hospital General.....59 71 0
Alcohólicos Anónimos.....50 03 1
Estación de Ferrocarril.....21 02 0
Telégrafos.....22 20 0
O. Reclamación Precios.....59 61 1
Protección Civil.....59 98 0
.....50 88 0
Tele-Ruta (Madrid)...91-535 22 2
Teléfono de la Esperanza.52 34 3
Teléfono del Vecino.....24 25 0
Emergencia de Gas Castilla-La Mancha.....21 25 2
Servicio de Aguas.....19 01 0
Urgencias Aguas.....989 42 67 7
Radio Taxi.....52 20 0

LA RODA
Policía Local.....44 40 9
Guardia Civil.....44 13 0
Casa de Socorro.....44 13 2
Cruz Roja.....44 05 6

HELLIN
Comisaría de Policía.....30 15 1
Servicio Urgencias S.S.....30 03 6
Policía Municipal.....30 00 0
Bomberos.....30 00 8
Cruz Roja.....30 08 0

ALMANSA
Parada de Taxis.....34 10 8
Bomberos.....34 00 8
Hospital Ntra. Sra. Belén.....34 19 8
.....31 04 6
Policía Municipal.....34 00 9
Guardia Civil.....34 11 9
Cruz Roja.....34 19 8
Casa de Socorro.....

VILLARROBLEDO
Policía Municipal.....14 04 0
Centro de Salud.....14 36 1
Centro de Salud.....14 36 5
Guardia Civil.....14 01 2
Bomberos.....14 00 8

SANTORAL

La traslación de Santiago; santos Apiano, Donato, Honorio, Liberio, Marcelo, Raúl y Sabino.
Días transcurridos: 362
Días hasta finalizar el año: 3

EL SOL Y LA LUNA
El sol sale a las 07,37 se pone a las 16,56 (H.S.).
La luna sale a las 14,14 y se pone a las 03,09 (H.S.).

LOTERIAS

ONCE
Lunes, 28 74659
Martes, 29 69915
Miércoles, 23 18735
Jueves, 24 06511
Viernes, 25 36105
Serie 174

PRIMITIVA
Jueves, día 24
17—23—27—31—35—39
Comple. 08 Rein. 4
Sábado, día 26
14—17—20—21—33—38
Comple. 9 Rein. 1

EL GORDO
Domingo, día 27
1—8—23
35—41—46
Comple. 7 Rein. 1

BONOLOTO
Lunes, día 28
16—21—22—31—41—45
Comple. 48 Rein. 5
Martes, día 29
15—22—27—31—40—45
Comple. 29 Rein. 2
Miércoles, día 23
6—11—17—24—27—40
Comple. 45 Rein. 8
Viernes, día 25
15—26—36—41—46—48
Comple. 34 Rein. 9

LA TRIBUNA no se hace responsable de cualquier error en la publicación de números ganadores de las diversas loterías y juegos de azar. Sólo las listas oficiales correspondientes dan fe del derecho a premio.

¿PRECIOS INCREIBLES EN SONIDO? SOLO EN Quality

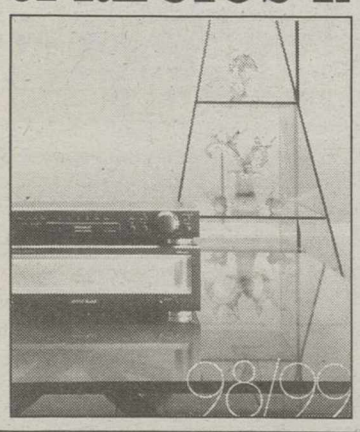

	PVP	NETO
* Sistema HIFI TECHNICS 1200 MK-II-200 W, Módulos 43 cm, RDS Salida Optica, Mando Audiovisual, Baffles 3 vías 3D.	119.000	94.000
* Mini Modular AIWA SESSION.- 160 W + 3x25 W, Dolby Prologic, 5 Altavoces	119.000	94.000
* Mini Sony Integrada DJ.MIX.- 195 W Reales, Dolby Prologic, 5 Altavoces	99.000	75.000
* Sistema HIFI PIONEER 1700.- Modular-Alta Gama, 120 W sin distorsión y Altavoces alta calidad	139.000	107.000

... y cientos de equipos, módulos sueltos, DVD, etc... Rebajados hasta el 30%

Avda. Constitución, 2 HELLIN 967 54 30 28
C/ Angel, 40 ALBACETE 967 50 62 92/60 629 61 02 47
Ctra. Murcia, 5 ALBACETE 967 19 32 09

M.C.D.2022

La Tribuna de Albacete
Año XV Depósito Legal: AB-752-1984
EDITA: PUBALSA
(Publicaciones de Albacete, S.A.)
Consejero Delegado
Francisco Javier Martínez Ortuño
...cción, administración, suscripción y publicidad:
...seo de la Cuba, 14.
...éfono: 967 19 10 00.
...x administración: 967 24 03 86.
...x redacción: 967 21 12 75.
...rtado de Correos: 369.

Director
Dimas Cuevas Cuerda
Subdirector
Carlos Zuloaga López
Redactor Jefe
Adolfo Giménez Martínez-Falero
Redacción:
Antonio Córdoba, Julia Núñez-Polo, Virgilio Molina, Antonio Díaz, Miguel A. Catalán, Juan Carrizo, Ester Pérez, Teresa Roldán, Ibernalo Mendívil, Pedro J. García, Cristóbal Guzmán. Redactor gráfico: Jesús Moreno.

Delegaciones:
HELLIN:
DELEGADO: Angel Romero García. Tlf: 967 54 32 22
ALMANSA:
DELEGADO: Luis Bonete Piqueras. Tlf: 967 31 80 37
VILLARROBLEDO:
CORRESPONSAL: Juan Martínez. Tlf: 967 13 80 70
Talleres:
Jefe de Talleres
Antonio Lajara Caballero
Planta de impresión: Polígono Campollano, C/ D, Nº 1. Teléfonos: 967 21 30 92

Exclusiva de publicidad nacional:
NOVOMEDIA, S.A.
Presidente:
José Manuel Rodrigo
Director general:
Eliseo Soria
Madrid: José Manuel Calvo. Pº Recoletos, 14-3º. Telf: 91 337 32 58. Fax: 91 337 31 77
Barcelona: Ramón Domínguez. Avda. Diagonal, 640, edificio 3-4ª planta. Telf: 93 227 67 11
Valencia: José Vicente Sánchez Beato. Embajador Vich, 3. Telf: 96 351 10 65

OPINION

PUNTO DE VISTA

La navaja acuchillada

EDUARDO CANTOS

Amós Núñez está preocupado por el nuevo "sobresalto" que recibió la navaja a raíz de lo acontecido en aquella tarde que ...stó la vida a un joven seguidor de la Real ...edad. La cosa no es para menos.

...tra vez hay que decir que la navaja se creó ...ayudar al hombre en sus quehaceres domés... en sus actividades al aire libre en calidad ...strumento de auxilio, pero que, sin embargo, ...o tantas cosas que sólo merecen alabanza, ...e su leyenda negra. La que le ha originado ...esa serie de hechos movidos por las personas ...no saben distinguir el bien del mal, y obran ...pulsos de un instinto criminal que va más ...de lo que es la convivencia de los que forman ...sociedad pacífica y ordenada, sujeta a unas ...y a unas normas impuestas por el buen juicio ...colectividad.

...navaja nunca fue arma. Fue, y es, herra...ta. Y como tal ocupa su lugar en cualquier ...r, o la lleva en el bolsillo el que tiene que ...pan, limpiar una pieza de caza, cortar el ...de una caña de pescar enredado, etc. Con ...vaja se tallan esculturas improvisadas; se aprie...n tornillo; se abre una lata de conserva y, ...caso llega, se defiende la vida en el bosque ...la acometida de cualquier animal salvaje. ...endolas, son muchas las familias que les deben ...mal de cada día.

...empre que ocurre alguna desgracia con la ...a de por medio, lo más fácil es echarle la ... Hacer de la navaja el sujeto activo que ...casionó. Pero la verdad es, que cuando una ...a hiere o mata, es porque detrás de ella ...en unas circunstancias extrañas que han pro...do el hecho. Como puede ser la bebida. Y, ...embargo, este empobrecimiento de la perso...ad del individuo, la borrachera, los que tienen ...mano poder evitarlo, o por lo menos poder ...cirlo, actúan con demasiadas contemplaciones ...esiva permisividad.

El criminal mata con lo primero que le viene a la mano. Lo mismo le da que sea una navaja, un destornillador, una llave inglesa, una réjola, un tenedor...

No; no está mal que la sociedad busque la mejor forma de defenderse de estas personas. Por eso, el que se regule el uso de un tipo concreto de navaja no debe suponer ningún inconveniente para el desarrollo de esta industria, si se hace con sentido común y sin querer cargarle a ella el muerto de lo que ocurre en determinados ambientes infectados por el vicio y la corrupción. ¿No se le ha ocurrido a nadie pensar, que si esos ambientes no existieran a lo mejor la navaja no hubiera sido protagonista de tantas cosas como le echan en cara?

¿Dónde está el principio de este mal?

Comprendo perfectamente la preocupación de Amós Núñez, y de todos los que se dedican a la fabricación de navajas. Y con ellos digo que no es justo que se carguen las tintas sobre lo que tiene más repercusión ante los medios de comunicación y la opinión pública. Eso es falsear el problema; querer conformar a los inquietos pasando por encima de donde está el verdadero quiz de la cuestión.

NOTA AL MARGEN: Se habla mucho del control de los precios. En este sentido ciertas campañas casi humillan a los comerciantes. ¿Pero porqué no se da una vuelta la Asociación de Consumidores por los establecimientos que hay alrededor de las salas de cine de las grandes superficies donde se venden palomitas, refrescos y cosas por el estilo a ver qué pasa? Ejemplo: por dos cartones pequeños de palomitas y dos botellas pequeñas de agua mineral, sin gas, ochocientas pesetas. No está mal ¿eh?

EDITORIAL

Frente nacionalista

El Parlamento Vasco designó ayer a Juan José Ibarretxe como nuevo lehendakari del Gobierno autónomo. De esta manera, el PNV consigue una legislatura más seguir en el poder pero con una clara y peligrosa diferencia: en esta ocasión ha tenido que entregarse a los brazos de la coalición proetarra Euskal Herritarrok que no es otra cosa que Herri Batasuna. Un coste político y social de imprevisibles consecuencias ya que EH o HB sigue sin condenar la violencia etarra y además mantiene el cerco contra concejales del Partido Popular y PSOE sin que el PNV condene estas maneras mafiosas de marcar a la presa antes de su ejecución.

Con el apoyo de HB y EA, el nacionalismo consigue la mayoría para poder gobernar con tranquilidad. Pero una tranquilidad ficticia ya que el precio que tendrá que pagar al entorno violento está aún por ver. Además, el PNV deja fuera de juego a la segunda fuerza más votada por los vascos, el Partido Popular, así como al PSOE que también consiguió una representación más que significativa. De esta forma, además de condenar al elector no nacionalista, el PNV engaña a parte de su electorado que cuando depositó su voto en ningún momento pensó en una coalición con los que aún no han demostrado fehacientemente su repulsa a la violencia y que como hemos manifestado antes la siguen manteniendo contra los cargos electos de otras formaciones democráticas.

El futuro del País Vasco pasa por la paz, pero no a cualquier precio. Las provincias vascongadas forman parte de ese mosaíco de autonomías que componen el Estado Español, y cuentan además con un techo competencial muy superior al de otras comunidades. Coquetear a estas alturas con un separatismo trasnochado no conduce a nada y la creación de frentes nacionalistas excluyentes de las otras realidades del País Vasco suena a principios xenófobos de reciente recuerdo en los países balcánicos. Puede ser una exageración, pero la historia no se equivoca.

LA TRIBUNA

EL ...POCA

Marqués de Molins

RAMON BELLO SERRANO

...e observa ya que el romanticismo del marqués debió sosegarse por entre la actividad política y la gran ines...dad de España. Todo el influjo de Ingla... y Francia es, para Roca de Togores, a ...eriori. El marqués vive el fenómeno román... desde su periodismo y actividad literaria, ...sólo las obligaciones públicas, de Estado, ...ermitirán in situ, reflexionar, más tarde, ...a de su literatura. Londres queda muy ... de «El Duque de Alba» o «Doña María ...Molina». Y lo mismo se predica de su ...ejada en París, años de la Restauración ...Alfonso XII y la paz de Zanjón con Cuba. ...a visto en el cubano José María Heredia ...imer poeta romántico, aunque el Roman...mo, su introducción en Hispanoamérica, ...ebido al rereso de Esteban Echeverría a ...nos Aires. Un regreso en que propagó las ...linas aprendidas en Europa y que se con...ó en exaltación del mundo propio, hasta ...unto que el desarrollo de la literatura his...americana posterior -- realista-- nace de ...conoclastia frente a lo romántico). Don ...iano viste nuevo encuentro con Hugo: ...iamos a hurtadillas y en pepitoria los dar... de Victor Hugo; y ¡qué bellos ensueños ...libertad, qué reñidas polémicas de literatura ...aban allí nuestras cabezas y nuestros cora...es!». Víctor Hugo: «Existe el París de Cata... de Médicis en las Tullerías; el París de ...rique II en la Casa de la Ciudad; el París ... Enrique IV en la Plaza Real; el París de ... XIII en el Val-de Grace; el París de ... XVI en el Panteón; el París de la Repú...a en la Escuela de Medicina; el París de ...poleón en la Plaza Vendome; este París ...sublime, una columna de bronce hecha con cañones; y el París de la Restauración en la Bolsa». Cañones y restauración. El París del marqués lo es del tiempo nuevo, el de la Restauración alfonsina. Son las horas del carlismo y el nacimiento de Antonio Machado. Primo de Rivera toma Estella y otro general, Coello de Portugal, se empeña en ilustrar el Madoz y las posesiones de ultramar. Es curiosa esta fiebre documental en plasmar lo que habrá de perderse definitivamente. Se recortan los fueros vascongados, nace la Institución Libre de Enseñanza y don Marcelino Menéndez Pelayo se hace santo. Alfonso XII traslada el efecto Filadelfia a las cárceles españolas: son las cárceles modelo que procuran el aislamiento absoluto de los reos, a lo visto pervertidos por las malas compañías. Llega el teléfono, muere Espartero, Alfonso contrae nupcias con María de las Mercedes y Pablo Iglesias funda el PSOE. Son horas --cinco años-- en que Molins vive en París --ya está dicho-- repasando su literatura, romántica, desde luego, pero muy descafeinada. Bravo Castillo comprendió bien la estadía de Mariano Roca, así que al principiar su «Narrativa albacetense del siglo XX», lo hace con el hombre muerto a finales del XIX, en Lequeitio, Vizcaya, pero sabedor que el marqués miraba con cierta distancia y pasión el nuevo siglo. Esta elipsis temporal viene rematada por brevísima selección --muy acertada, me parece-- de pasajes poco conocidos y de nula leyenda del marqués, a excepción de «La Peña de los Enamorados». El acotamiento del señor Bravo tiene su explicación clara al contraponer «el huracán de la melancolía» y el despeñamiento de los amantes esforzados.

LA PEGATINA

Brindis sincero

CARLOS ZULOAGA

Yo soy de los que me alegro por la libertad de José Barrionuevo. No es nada nuevo, pero ante la feliz noticia de su ex–carcelamiento me es grato repetirme por la buena nueva. Siempre defendí la inocencia del que fuera ministro del Interior con el PSOE, porque su trabajo en la siempre complicada lucha contra ETA fue ejemplar, y pongo la mano en el fuego de que jamás se llevó un duro del erario público. No puedo asegurar lo mismo del resto de condenados, y no soy sólo yo el excluyente en el tema.

Dejar en prisión a Barrionuevo hubiera sido un grave error, así como un peligroso precedente. Corren, ahora, tiempos pacíficos y de esperanza en el País Vasco, pero no hay que ser tan triunfalistas. Ayer mismo, cuando se formaba el frente nacionalista y excluyente del PNV, EA y los batasunos de EH, muchos concejales del PP y del PSOE seguían sufriendo las amenazas de los que se presentan hipócritamente como demócratas y conciliadores. Los violentos siguen marcando a sus víctimas y aquí no pasa nada. Cuando mañana uno de esos hombres y mujeres sufran una agresión o mueran de una paliza, llegarán las lamentaciones.

Intentar equiparar al que ha luchado contra ETA con aquellos que apretaban el gatillo, colocaban el coche–bomba o simplemente informaban para que se ejecutase a la víctima, es como mínimo despreciable. Ni por asomo es parecido, y los más de mil muertos son una prueba más que palpable.

Y pudieron ser más. Pero con ministros como Barrionuevo se evitó. Por eso, brindo por su libertad como ayer lo hicieron muchos españoles de todas las ideologías.

M.C.D.2022

Algunas reflexiones sobre los Derechos Humanos

CESAR SERNA JIMENEZ

El 10 de diciembre de 1948, la Asamblea General de las Naciones Unidas aprobaba en París, la Declaración Universal de Derechos Humanos. Con motivo del cincuentenario, la ONU ha declarado 1998 como Año de los Derechos Humanos. Pero, ¿en qué medida esta Declaración Universal ha influido en el mundo? En estos cincuenta años, ¿ha mejorado la situación de las personas?, ¿se respetan más los derechos humanos? En definitiva, ¿hay algo que celebrar?

Si nos fijamos en lo que aún falta por conseguir, hay motivos para la insatisfacción. Pero, echando la vista atrás, se advierten tres aspectos que inclinan la balanza del lado positivo: en primer lugar, se habla de los derechos humanos, y todo el mundo sabe que los tiene y en qué consisten, más o menos.

En segundo lugar, son un baremo con el cual se juzgan las actuaciones de los gobiernos: podría decirse que actualmente, al margen de actuaciones más o menos habituales, puede considerarse el grado de respeto a los derechos humanos como un criterio de legitimidad del poder. Y por último, y en un orden más jurídico, existen, ya sea en el ámbito de las Naciones Unidas o en determinadas organizaciones internacionales de carácter regional, unas instancias, comités, comisiones o incluso auténticos tribunales, a los que se puede acudir en espera de una satisfacción si se considera que ha sido violado alguno de estos derechos. Lamentablemente, estos aspectos positivos no están exentos de abundantes excepciones que en determinados casos prácticamente los anulan.

Fernand Keuleneer, abogado de Bruselas y presidente del Centre for the New Europe, ha manifestado el riesgo que supone la proliferación de nuevos derechos humanos. La tesis de Keuleneer es que desde hace tiempo estamos minando la esencia del Derecho. Cualquiera puede formular hoy día una reivindicación presentándola como "derecho fundamental" a hacer cualquier cosa, y a continuación encontrará un abogado y luego un juez que le den la razón. "Nuestro sistema jurídico se ha convertido en un catálogo de reivindicaciones, primero individuales y, conforme pasa el tiempo, de grupos arbitrarios. La política y el legislador ya no son los garantes de una cierta coherencia, sino los creadores de reglas que satisfagan todas las reivindicaciones".

Las reformas de las Constituciones van introduciendo un inventario de nuevos derechos: derecho a la salud, ao la vivienda, a un medio ambiente sano, a la autodeterminación de la propia vida... En cuanto a la igualdad entre los sexos, el poder judicial y no el legislativo ha adoptado la perspectiva de "género" para las personas, que no se basa en la distinción biológica, sino en la libre elección de la identidad sexual. "Esta proliferación de nuevos derechos –advierte Keuleneer– puede convertirse en un instrumento al servicio de la lucha política, que se desplaza así a los tribunales, donde se toman las decisiones políticas fundamentales.

El derecho se convierte de este modo en una coartada para el individualismo. A falta de un lenguaje ético común, cada uno apela a su propia cultura de la vida. "Bajo el derecho de autodeterminación se reclama el derecho a poner fin a la propia vida cuando se desee y, además, con la asistencia de la sociedad. El derecho a la salud incluye el acceso al aborto".

Se constata también la paradoja de que asuntos públicos, como las grandes cuestiones morales, se han relegado al ámbito privado, mientras que asuntos privados, como fumar o la decisión de alquilar tu vivienda a quien quieras, son objeto de reglamentación pública, que te pueden situar fácilmente en la ilegalidad. También compara la creciente preocupación por la contaminación medioambiental o por el tabaquismo pasivo impuesto a los no fumadores, y la indiferencia por la contaminación cultural o espiritual.

Un factor importante que socava el Derecho es "la internacionalización del Derecho". "En los organismos internacionales hay un proyecto puramente ideológico que está creando nuevos derechos humanos.

Este movimiento reemplaza tradiciones cristianas y liber les por valores individuales de grupo, redefiniendo lo qu ha de entenderse por salu persona, democracia, desarr llo... Se declara prioritaria estabilización de la poblaci mundial, la salud se entien como un estado de bienest incluyendo los derechos repr ductivos...". Este análisis es primera vista sombrío, pero, se va detectando la falta coherencia y el vacío moral ese programa.

Uno de los caminos q indica Keuneleer, es, recon derar conceptos de la mor clásica: "En ella, un derec no existe sin su correspondie te obligación, una obligaci existe sólo en relación con u norma, una norma general. moralidad de una acción depende de su efecto en otr excepto cuando ese efecto buscado. El hecho de q alguien se sienta ofendido discriminado no convierte p se mis acciones en reprobable Son necesarias otras circun tancias que muestran que modo de actuar ha violado moral, sus prescripciones pie den legitimidad".

Cartas

La Navidad

Cuando se pasea por el parque de Abelardo Sánchez, vemos como los vientos, escarchas y fríos desnudan las ramas de los árboles, dejándolas peladas y sarmentosas. Sus hojas resecas y doradas caídas sobre sus paseos amortiguan nuestros pasos agudizándose los fríos silenciosos. Es el gran ritual invernal y un pequeño aviso como preámbulo de la Navidad.

En esta época del año el mundo se adorna de innumerables luces de colores y las bomboneras suelen ir adornadas con unos grandísimos lazos rojos de celofán que llevan impresos en ellos con letras plateadas la palabras Amor, Paz y Solidaridad.

La gente fabrica febril, bufandas, guantes, patucos y gorrillas, para abrigar su frío corazón y el del mundo, el cual se suele amortiguar su acostumbrado ritmo para recargar su energía.

Este año la Navidad anda un tanto traspuesta y mermada, empitonada y malherida con olor a pólvora, la guerra está en el ambiente como una sombra negra que ni siquiera ha sabido respetar la tregua de la Navidad.

La estrella de Oriente camina entre misiles, nubes y polvareda resultando ininteligible leer el dulce mensaje de Paz a los hombres de buena voluntad.

En ocasiones resulta harto incomprensible comprender la falsa actitud de algunos hombres a la hora de tomar tan transcendentales decisiones, que afectan la razón de la vida y la opinión del mundo.

Esto no obstante nos permite apreciar en lo que vale, nuestro pequeño belén, los villancicos y el dulce calor del hogar.

Isabel Cuesta Montoro

"Caso Marey"

Su claridad se aprecia en la cronología del encarcelamiento de Barrionuevo y Vera que empieza en 1989 cunado el juez Garzón abre el "caso del Gal" y termina el pasado 10 de septiembre. El señor González está en cada paso.

El 25–2–1993, el señor Bono presenta al señor Garzón, al señor González en Los Quintos de la Mora.

El 18–4–1993, el señor González presenta al juez Garzón como su "número dos" en las elecciones y como prueba de su voluntad de regeneración o "impulso democrático".

El 6–6–1993, el PSOE gana las elecciones, el señor González promete cambios. El señor Garzón se queda como simple secretario de Estado.

El 5–5–1994, el señor González nombra ministro de Justicia e Interior al señor Belloch.

El 6–5–1994, el señor Garzón dimite como secretario de Estado.

El 18–5–1994, el señor Garzón vuelve a la Audiencia Nacional y retoma el "caso GAL".

El 4–6–1994, el señor Belloch decide dejar de pagar a los ex–policías señores Amedo y Domínguez y comienza su ofensiva contra lo que luego llamó la "trama político–policial" de Interior.

El 25–10–1994, el señor Garzón se dirige a los tribunales suizos para que le faciliten cuentas corrientes del señor Amedo.

El 31–10–1994, el señor Belloch recibe una nueva petición de dinero de parte de los ex–policías anteriormente citados.

El 3–11–1994, el señor Belloch informa al señor González de las nuevas exigencias del señor Amedo. El presidente del Gobierno contesta con la frase: "tú verás lo que haces".

El 7–11–1994, el señor Belloch se niega a recibir al abogado del señor Amedo.

El 28–7–1995, el señor juez Garzón, eleva al Tribunal Supremo el sumario por el secuestro de Marey.

El 23–11–1995, el Congreso autoriza el suplicatorio para procesar al señor Barrionuevo.

El 31–11–1995, el señor juez Moner dicta el auto de procesamiento del señor Barrionuevo.

El 5–2–1996, el señor González vuelve a incluir en las listas del PSOE al ex–ministro señor Belloch.

El 4–4–1997, los señores Barrionuevo y Vera son procesados.

El 29–7–1998, el Tribunal Supremo condena a los señores Barrionuevo y Vera a diez años de cárcel.

Y el 10–9–1998, los señores Barrionuevo y Vera ingresaron en la cárcel de Guadalajara. Les acompañaron, hasta la puerta, los señores González y Bono.

En cualquier diario de nuestra nación se puede leer que su Gobierno, en el último Consejo de Ministros del pasado día 23, acordó concesión del indulto parcial a los señores Barrionuevo y Vera, así como a otros ocho condenados por el secuestro del señor Marey, del tan "cacareado caso", cuyos datos dejo expuestos con suma claridad.

Juan Sánchez Ramírez

El difícil equilibrio del baile con la vida

Hay quien se sorprende de su elasticidad, de esa ingravidez demostrada sobre las puntas, del equilibrio, de la expresión con la que llena los compases de los genios de la música. En el ballet clásico, música, deporte y teatro se unen armónicamente creando una belleza difícil de imitar. El bailarín sabe que para dominar su arte hacen falta miles de horas de esfuerzo, de ensayo, de sacrificios. María Giménez, recientemente galardonada con el Premio Nacional de Danza, lo descubría a un grupo de universitarios en un coloquio organizado por el Colegio Mayor Zurbarán con motivo de s cincuenta aniversario. La hi toria de María Giménez la de una pasión por la danz "Comencé a bailar a los cu tro años y pronto me decant por la danza clásica". Sus con diciones físicas no le ha hecho fácil el camino del bail pero, dando un quiebro famoso dicho, lo que natur no da..., lo da el trabajo la constancia. "Hay gente si demasiadas condiciones, per muy artista, y eso suple.

La verdad es que pued decir que a mí me ha costad más; de pequeña, algunos m desanimaban diciéndom "con lo gorda que eres, nunca vas a hacer nada" tampoco ayudaba mi estatura..." Observando la espectacular trayectoria de María Giménez –primera bailarina con Víctor Ullate y Roland Petid, protagonista de ballets como Giselle, Don Quijote o Carmen, premio de Eurovisión para jóvenes bailarines...– y su elegancia, dominio de la técnica y musicalidad se comprueba que el baile –más que un físico concreto– es una mezcla misteriosa de arte, magia y trabajo, mucho trabajo. Un equilibrio entre el don innato y las horas de ensayo. Para María, el bailarín además de ser artista tiene que ser una persona auténtica, con suficiente dosis de realismo: "hay grandes artistas que han acabado sus días tristes y solos. No quiero que esto me pase. El baile es parte de mi vida, no toda mi vida. Quiero formar una familia, tener hijos..." Otra vez el complicado equilibrio, ésta vez entre el arte y la vida.

Ana Juristo

M.C.D.2022

La oposición asegura que el responsable del área ha sido incapacitado por su equipo

La Unidad de Medio Ambiente tiene paralizados 500 expedientes

E.P.

La Comisión informativa de Medio Ambiente celebrada en la mañana de ayer es la muestra más palpable de la descomposición del equipo de gobierno municipal, que a estas alturas del mandato está "en liquidación por derribo", según palabras del concejal de ICAM, Ramón Sotos.

Y es que, de no haber sido por los representantes de los grupos de la oposición los cerca de 50 puntos que ayer se vieron en la Comisión no hubieran podido salir adelante, ya que el concejal de Medio Ambiente, César Aguilar, estuvo sólo, sin ningún compañero de su equipo apoyándole.

Sotos aseguró ayer sentir vergüenza ajena de ver en qué manos está la política municipal, denunciando el colapso que sufre la Unidad de Medio Ambiente, donde en la actualidad hay más de 500 expedientes paralizados, muchos de los cuales afectan a particulares a la espera de una licencia.

En este mismo tono se pronunció el concejal socialista Faustino Martín, quien en relación a la descoordinación y desmotivación que existe en el equipo de gobierno manifestó que "lo que sucede en el Ayuntamiento de Albacete es propio de una república bananera".

Los dos concejales de la oposición coincidieron en señalar que el concejal de Medio Ambiente "no pinta nada" en el equipo de gobierno, por lo que cualquier decisión de tipo político que se tome en la Comisión que él preside carece de valor, ya que "está incapacitado por su propio equipo para gestionar".

A modo de ejemplo de la falta de recursos de la Unidad de Medio Ambiente, los concejales de la oposición mostraron un escrito de la Universidad reclamando el pago de las cantidades que el Ayuntamiento comprometió en un convenio, para la realización de dos estudios.

"Resulta que aunque el convenio estaba firmado, el concejal de Hacienda no incluyó en los Presupuestos una partida para hacer frente a su compromiso, y tampoco lo ha hecho en ninguna de las 27 modificaciones de crédito aprobadas", indicó Ramón Sotos.

El concejal de Medio Ambiente estuvo ayer solo en la Comisión informativa, sin ningún compañero del PP.

> El concejal de Medio Ambiente estuvo solo en la Comisión y necesitó el apoyo de la oposición para sacar adelante los temas

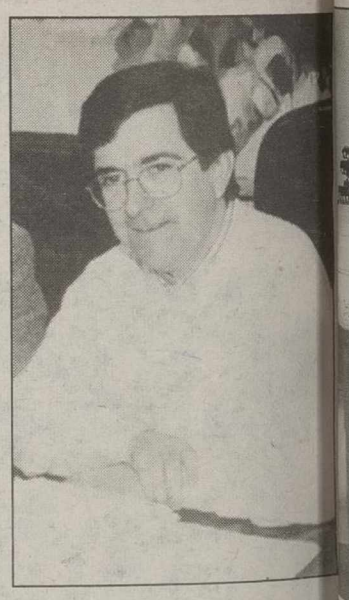

Ramón Sotos.

La oposición denuncia que no se haya ejecutado la recuperación de los caminos municipales

E.P.

De entre los muchos puntos que ayer se trataron en la Comisión de Medio Ambiente, que no se reunía desde hace dos meses, los concejales de la oposición destacaron el informe sobre la situación en que se encuentran los expedientes de recuperación de caminos municipales, solicitado el pasado mes de octubre.

A este respecto el concejal de ICAM Ramón Sotos denunció que los trámites iniciados para recuperar los caminos de propiedad municipal que habían sido ocupados de manera ilegal por particulares se encuentran en estos momentos paralizados, pese a que el Pleno se pronunció a favor de ejecutar su recuperación.

Potabilizadora

Ramón Sotos recordó que se tenía conocimiento de la paralización de un expediente concreto, el referido al camino de la Dehesa de los Llanos, como consecuencia de una decisión adoptada de manera unilateral por el equipo de gobierno, al objeto de negociar la cesión de unos terrenos para la construcción de una potabilizadora de agua.

Sin embargo, "cuál ha sido nuestra sorpresa cuando hemos conocido que no sólo se paralizó el de la Dehesa por la componenda que se llevaba con el marqués, sino que hay otros 21 caminos pendientes de recuperarse".

Para disfrute de los ciudadanos

Sotos exigió públicamente al equipo de gobierno que se mantenga firme en este tema y lleve a cabo la recuperación de los caminos ocupados por particulares que han confundido lo público con lo privado, para que los ciudadanos puedan circular por ellos sin cortapisas.

El centro se ha adaptado en los últimos meses a la nueva normativa

La Unidad Verde ha comprobado la gestión de residuos sólidos en el Hospital

E.P.

La Comisión informativa de Medio Ambiente conoció ayer el informe realizado por la Unidad Verde del Ayuntamiento tras la inspección realizada al Hospital General para comprobar la gestión de los residuos sólidos en dicho centro.

En dicho informe se pone de manifiesto que hasta la fecha los residuos con riesgo, en donde se incluyen los biológicos, los químicos y farmacéuticos y los citostáticos, son incinerados.

El incinerador funciona desde las 9,30 hasta las 20,30, y se venía cargando cuatro veces al día, siendo la cantidad aproximada de residuos incinerada de 2 metros cúbicos al día, según señala el informe.

No obstante, los técnicos advierten en su informe que según les comunicó el subdirector general de servicios generales del Hospital, este centro estaba en proceso de adaptación a la nueva normativa por lo que la gestión de los residuos sólidos iba a sufrir modificaciones, previéndose además la clausura del incinerador.

Con respecto al resto de residuos sólidos que se generan en el Hospital, señalar que con las placas radiográficas, con grandes cantidades de nitrato de plata, se realiza una recogida específica por parte de la empresa Sociedad Española de Metales Preciosos, sonde se recupera la plata.

En cuanto a los tóxicos especiales, entre los que se encuentran los residuos de ommio y mercurio, son recogidos por un gestor autorizado que se encarga de su transporte y tratamiento posterior.

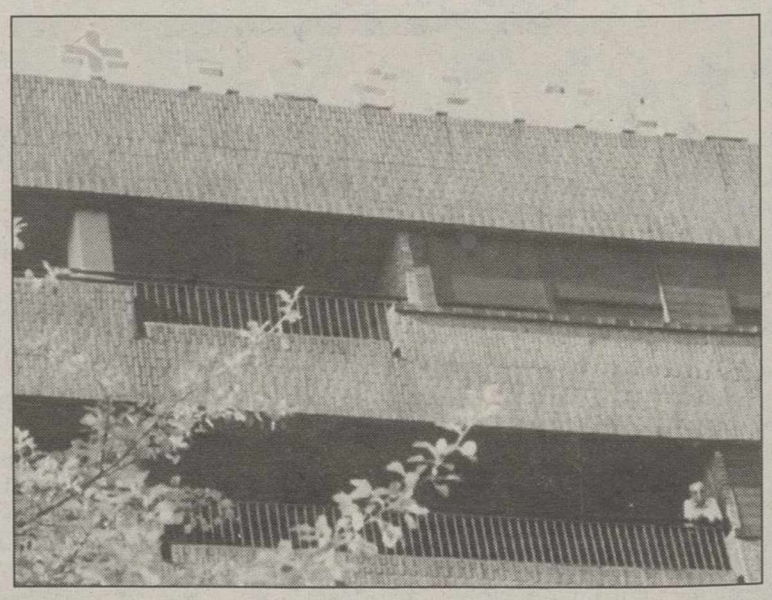

Hospital General.

M.C.D.2022

ortavoz del grupo popular, Eduardo Núñez Nogales.

El PSOE ha presentado 43 enmiendas a los presupuestos de la Diputación para 1999.

l equipo popular ha rechazado las más de setenta enmiendas presentadas por los grupos de la oposición

El Pleno de la Diputación aprobará hoy los presupuestos para el 99

B.L.

El Pleno de la Diputación obará hoy el proyecto de supuestos de esta institu- n para el ejercicio del 99, se elevan a 10.850 millones pesetas, incluyendo los 405 ones que se destinarán al ganismo Autónomo Provin- de la Gestión Tributaria os 46 que se derivarán al tituto de Estudios Albace- ses.

otenciar la capacidad ersora de los municipios de provincia, impulsar las uaciones de marcado carác- social y mantener la presión al nominal que grava a la itución son los tres obje- s básicos de estos presu- stos —algo más bajos que del año anterior—, según PP.

En la presentación del pro- to de Presupuestos para el el presidente de la Dipu- ón, Emigdio de Moya, cri- la paulatina disminución las aportaciones de la Junta a el desarrollo de infraes- cturas en la provincia, un censo, que contrasta, —ase- ó— con el aumento de sub- ciones por parte del Esta-

El equipo de gobierno ha hazado las más de setenta miendas presentadas por los pos de la oposición a estos supuestos, con el argumen- de que muchas de sus pro- estas se incluyen de una for- u otra en las previsiones equipo popular.

oración de la oposición

Tanto PSOE como ICAM ieron en su día una valo- ión muy negativa de las entas de la institución para próximo ejercicio, criticando incrementos en los capítu- de personal y gasto corrien- la congelación de las inver- nes, los aumentos en gastos protocolarios y la subida del endeudamiento.

El grupo de ICAM-NI ha presentado un total de 35 enmiendas. En lo que se refiere al estado de ingresos, el grupo propuso, entre otros puntos, recabar del Ministerio de Economía y Hacienda la actualización de la participación en los Tributos del Estado, tendiendo en cuenta el padrón de habitantes de 1996.

Enmiendas

En el apartado de gastos, ICAM proponía ejecutar la sentencia que suspende todos los trámites de centralización de personal en la Unidad de Promoción y Desarrollo, "por ilegalidad manifiesta".

ICAM-NI también apostaba por habilitar una partida para ir sustituyendo progresivamente en las dependencias de la Diputación las fuentes de energía tradicionales por otras renovables.

En cuanto a turismo, se enmendaban los 47 millones reservados para el Patronato Provincial de Turismo, mientras este proyecto no tenga garantizada la cofinanciación.

Los diputados de ICAM-Nueva Izquierda solicitaban asimismo que se eliminaran las partidas que la Diputación aporta al Consorcio Cultural Albacete, en tanto en cuanto éste no recupere su carácter original y que estos fondos se destinen a la financiación, junto a otras instituciones, de la Escuela de Danza.

Duplicar las partidas para los planes de empleo, modificar la base de "subvenciones sin convocatoria" por "ilegal", amortizar el préstamo del Circuito durante este mandato y reservar 200 millones para el Palacio Ferial son otras de las enmiendas presentadas por ICAM, que también manifestó sus reparos, entre otros puntos, a la subida salarial del presidente y a la falta de previsiones del PP para asumir el desfase presupuestario del Teatro de la Paz.

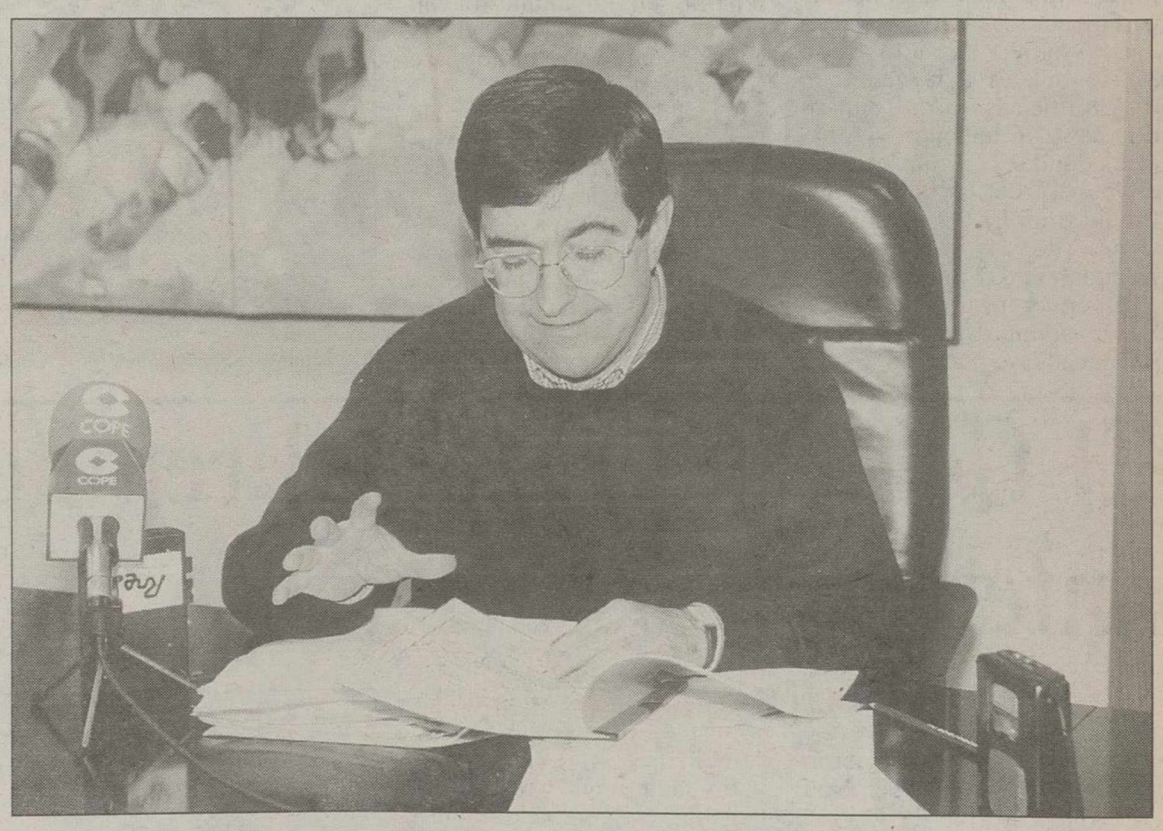

Duplicar las aportaciones a los planes de empleo, entre las propuestas de ICAM-NI.

Por su parte, el grupo socialista presentó un total de 43 enmiendas a los presupuestos, que también han sido rechazadas en su totalidad.

Entre algunas de sus propuestas figuran la supresión de partidas de protocolo, el aumento de las aportaciones al fomento del empleo, el mantenimiento de inversiones para medio ambiente, etc.

El PSOE también propone la creación de partidas nuevas, como destinar el 0,7% del Presupuesto a cooperación internacional.

En la sesión plenaria de hoy se incluyen otros tres puntos en el orden del día relativos a personal y la ordenación de tasas y precios públicos.

La eterna polémica sobre la deuda de la institución

Mientras el equipo de gobierno del PP asegura que la carga financiera de la Diputación, situada en torno al 21%, es una de las más bajas de los últimos ejercicios y que la situación económica de la institución es "excelente", los grupos de la oposición insisten en que el endeudamiento es muy elevado, y que alcanza los 10.900 millones de pesetas, es decir, supera los presupuestos reales de la Diputación para el próximo año, que alcanzan los 10.466 millones.

El responsable del área de Economía y Hacienda, el popular Eduardo Núñez Nogales, constató al presentar el proyecto de Presupuestos que la carga financiera, sin tener en cuenta el nuevo préstamo que formalizará la institución, se sitúa en el 18,39%, muy lejos del 46,46% de la época socialista, tal y como se refleja en el informe del interventor. Sin embargo, en ese mismo informe, tal y como denunciaron PSOE e ICAM, el interventor advierte que la deuda de la Diputación "es preocupante", a pesar de la bajada de tipos de interés.

M.C.D.2022

Según el presidente de ASAJA "los agricultores y ganaderos serán los más sacrificados si finalmente se aprueba un recorte en los gastos de la Unión Europea"

presidente de ASAJA reiteró su apuesta por una agricultura competitiva.

Los consejeros de Agricultura de Andalucía, Extremadura y Castilla-La Mancha.

Pedro Barato alerta sobre los efectos de la cofinanciación

Pesimismo agrícola ante el futuro de la UE

presidente nacional de ASAJA, Pedro Barato, señaló er en Ciudad Real que "los agricultores y ganaderos rán los más sacrificados si finalmente se aprueba un corte en los gastos de la UE". Barato asistió a la onferencia Agraria organizada por ASAJA y en la que se examinaron las distintas reformas integradas en la denominada Agenda 2000. Asimismo subrayó que los mejores fondos de cohesión son los agrícolas "porque no hay mayor cohesión que la que consiguen los hombres y mujeres con la agricultura como motor de creación de riqueza".

LT

El presidente nacional de AJA afirmó que su orgaación apuesta por una agriura competitiva frente a la vencionada, aunque matizó e "hay que ser consciente que a partir del 2006 ambas drán que convivir".

El dirigente agrario abogó un incremento en los rensientos del cereal español, aumento de la cuota láctea, ntenimiento del presupuesen vino y aumento del mero de machos y vacas drizas con derecho a prima. Subrayó el "agravio compaivo" que supondría la coficiación de las ayudas entre Unión Europea y las comudades autónomas, "ya que la giones más pobres, como astilla-La Mancha, encontraen problemas a la hora de cerlas efectivas".

Reiteró que España, en neral, y Castilla-La Mancha, particular, continúan iendo problemas a la hora comercializar sus productos, or lo que todos debemos peñarlos en superar esta gnatura pendiente, ya que estra relación calidad precio de las mejores".

Pedro Mechero, asesor ejecutivo de la ministra de Agricultura, manifestó que hay que reivindicar ante la UE el mantenimiento de los fondos de cohesión, "porque en justicia nos corresponden".

A su vez, el director general de Ganadería, Quintiliano Pérez Bonilla, indicó que el Ministerio "está haciendo un estudio exhaustivo para conocerlas las causas de la desigualdad de rendimiento lácteo en ovino entre unas zonas españolas y otras".

Por otra parte Cesáreo Goicoetxea, subdirector general de Vitivinicultura, dijo que la reforma de la OCM del Vino podría aprobarse en marzo, "y no hay que tener miedo de que se apruebe tal y como está porque es buena ya, aunque mejorable".

Indicó que las prioridades del Gobierno deben ser la reestructuración del viñedo en favor de las variedades exigidas por el mercado, el mantenimiento del nivel de destilación en cuatro millones de hectólitros para uso de boca y las replantaciones.

Los precios agrícolas bajaron un 4,9% en 1998

LT

El fuerte descenso de las rentas agrarias y las amenazas que encierran las propuestas de reforma de la PAC son, a juicio, de la UPA los dos puntos fundamentales que marcaron el año 1998.

Según esta organización la caída de los precios agrícolas en España fue en 1998 del 4,9%, por encima de la media europea del 3,9% y la bajada de la renta española se situó en 7,3% mientras que en la UE fue del 3,8%. En este sentido, UPA destaca que estas disminuciones han perjudicado claramente a los productores en origen, porque actúan sobre sus ingresos y no se traslada en la misma proporción al consumidor final.

Asimismo subraya que en 1998 la diferencia de rentas aumentó entre las explotaciones familiares y los grandes propietarios.

Descenso de la renta agraria.

Los consejeros de Agricultura socialistas descalifican la gestión del MAPA

LT

Los consejeros de Agricultura de Castilla-La Mancha, Extremadura y Andalucía se reunieron ayer en Sevilla con el portavoz socialista de Agricultura en el Congreso, Francisco Amarillo.

Los responsables de agricultura de las tres comunidades gobernadas por el PSOE descalificaron la política de la ministra de Agricultura, Loyola de Palacio, y sostuvieron que estas regiones "han contribuido este año a evitar una caída mayor de la renta de los agricultores". Según sus datos, la renta agraria de los agricultores españoles ha caído en 1997 y 1998 un 10% y responsabilizaron de ello a la política del Ministerio, que ha estado caracterizada por "imagen y carente de un proyecto concreto".

El coordinador del grupo sectorial de Agricultura de las tres comunidades socialistas resaltó de la labor llevada a cabo por la ministra este año el "desastre" de la reforma comunitaria del sector del aceite de oliva, el "gran fiasco" del Plan Nacional de Regadíos así como el "mal" acuerdo pesquero alcanzado. El consejero de Castilla-La Mancha se refirió a la "negativa" reforma de la Organización Común de Mercados (OCM) del Vino para la región cuya producción representa el 55% del total.

La reforma de la OCM del tabaco afecta fundamentalmente a Extremadura y su consejero denunció que no se ha contado con su opinión para su modificación, cuya repercusión social es muy importante, ya que de él dependen 6.000 familias en Extremadura y 9.000 en España.

M.C.D.2022

En toda la región se han distribuido entre las distintas administraciones 129.638 billetes

Los albaceteños podrían gastarse en lotería de "El Niño" más de 800 millones

LT

Los castellano-manchegos se jugarán más de 3.800 millones de pesetas en lotería para el sorteo extraordinario de "El Niño" que se celebrará el 5 de enero de 1999 y que, de venderse los 129.638 billetes consignados, supondría un gasto de 390 millones más que en el año 1998, según los datos ofrecidos por el Organismo Nacional de Loterías y Apuestas del Estado (ONLAE).

En total se han puesto a la venta 1.296.380 décimos que, si no se devuelven los billetes, significarían 3.889.140.000 pesetas. Por provincias, Ciudad Real, al igual que en el sorteo de Navidad, es la que más se jugará en "El Niño", con 43.545 billetes consignados en sus 45 administraciones y que supondrían unas ventas superiores a los 1.306 millones de pesetas.

Le siguen Toledo, con 32.516 billetes a la venta en sus 38 oficinas, lo que supondría casi 976 millones, y Albacete, donde de agotarse todo el "papel", 28.585 billetes distribuidos en las 26 administraciones de la provincia, se recaudarían 857 millones.

En tercer lugar está Cuenca, las 13 administraciones de la provincia han puesto a disposición del público 17.428 billetes con los que se recaudarían 522 millones, y finalmente, en Guadalajara se han consignado 7.564 billetes que supondrían ventas por encima de 226 millones.

El sorteo de "El Niño" configurado con esta denominación en 1941, se convirtió en el segundo de importancia tras el de Navidad y desde 1966 se realiza con un sistema de bombos múltiples. Antes del nuevo mecanismo, los vecinos de la localidad conquense de Castejón fueron agraciados con el primer premio en 1916 con el número 20.950.

En 1958 se vendieron en Toledo varias series del 6.576 y siete años más tarde la capital regional volvió a repetir suerte con el número 1.357. Este año, debido a que parte del segundo premio del Sorteo de Navidad del pasado 22 de diciembre se repartió en la administración número 1 de la capital, mucha gente aguarda su turno para comprar un décimo.

Ciudad Real ha sido otra de las ciudades castellano-manchegas agraciadas y en 1984 la suerte la llevó el número 25.760 con todas sus series vendidas en la capital. La localidad ciudadrealeña de Santa Cruz de Mudela fue una de las cinco agraciadas con el premio mayor de "El Niño" en 1995.

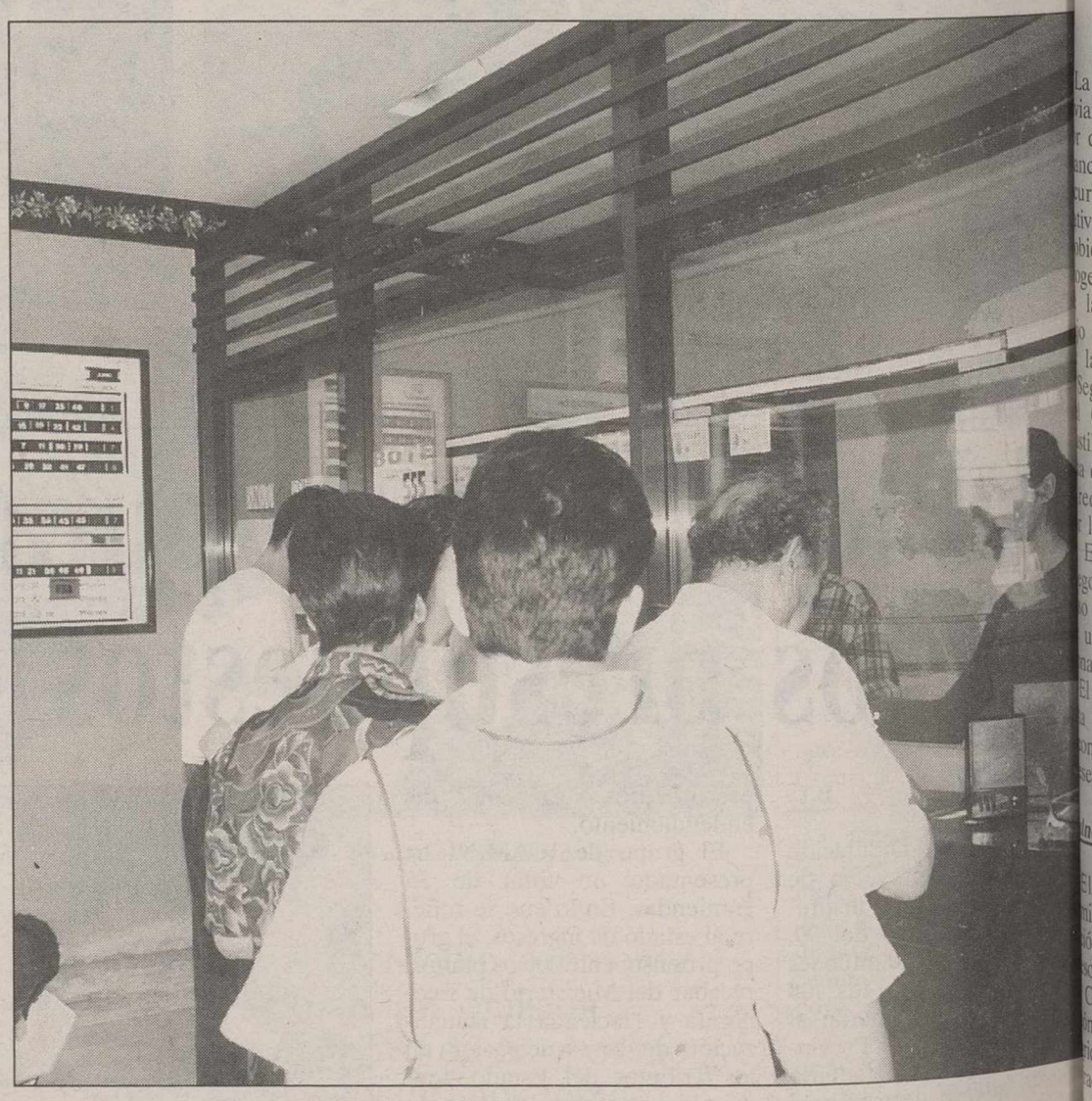

Las administraciones de lotería ya empiezan a llenarse de compradores de la lotería de "El Niño".

El Gobierno regional remite al CES los anteproyectos del Juego y los colegios

LT

El Consejo de Gobierno tomó ayer en consideración dos Anteproyectos de Ley, el del Juego y el de los Colegios Profesionales de Castilla-La Mancha, y acordó enviarlos al Consejo Económico y Social (CES) de la región para que emita su preceptivo dictamen.

El Ejecutivo autónomo, presidido por José Bono, celebró ayer en el toledano Palacio de Fuensalida su última reunión de este año.

Respecto al Anteproyecto de la Ley del Juego de Castilla-La Mancha, el Gobierno ha acordado abrir un trámite de audiencia a las entidades interesadas para que aporten sus opiniones sobre esta norma, cuyo objetivo es regular adecuadamente cuanto se refiere al juego, atendiendo a las circunstancias sociales, económicas y administrativas de la comunidad autónoma.

El Estatuto de Autonomía de Castilla-La Mancha establece que la comunidad tiene competencia exclusiva en materia de casinos, juegos y apuestas, con exclusión de las apuestas Mutuas Deportivo-Benéficas.

En materia de vivienda, el Ejecutivo ha aprobado un gasto superior a los 700 millones de pesetas para la construcción de 41 viviendas de promoción pública en Ciudad Real, 30 en Tomelloso (Ciudad Real) y 24 en Sigüenza (Guadalajara).

A propuesta de la Consejería de Agricultura, el Consejo de Gobierno ha aprobado un gasto de 178 millones de pesetas para la adquisición de 77 vehículos todo terreno.

En cuanto a carreteras, el Consejo ha aprobado la ocupación de los bienes afectados por las obras de acondicionamiento de la carretera CM-2108 entre Priego y Alcantud (Cuenca), así como la CM-3001 entre Lillo y Villacañas (Toledo). Por último, el Ejecutivo castellano-manchego ha acordado la ocupación de los bienes y derechos afectados por la expropiación incoada por el Ayuntamiento de San Pedro en Albacete para la realización de obras de urbanización en la calle Castillicos.

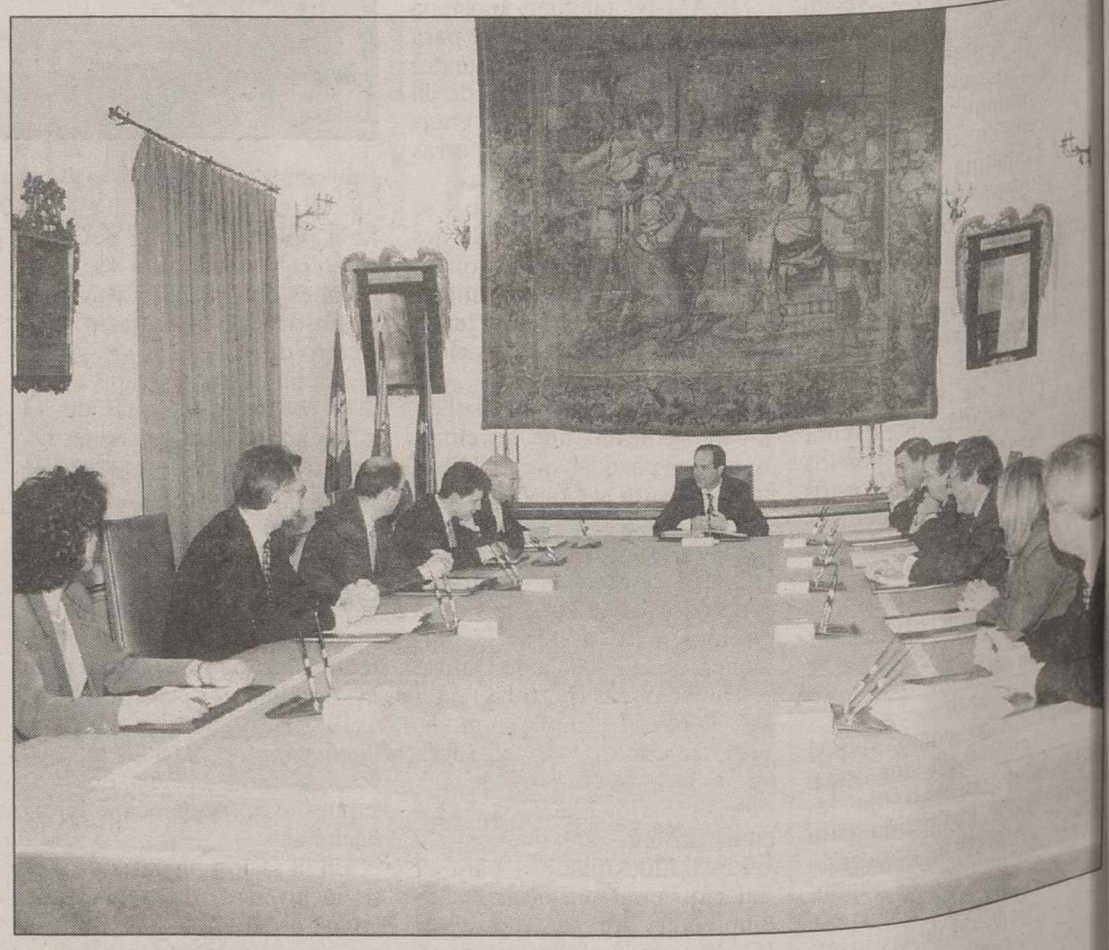

El Ejecutivo autónomo celebró ayer su última reunión de este año.

M.C.D.2022

ramita un requerimiento para que se retire la orden como paso previo a un contencioso de inconstitucionalidad

Castilla y León envía hoy su recurso contra "Vinos de la Tierra de Castilla"

LT

La Junta de Castilla y León viará hoy al Tribunal Supe- r de Justicia de Castilla-La ncha (TSJCLM) el texto del curso contencioso-adminis- tivo contra la decisión del bierno de José Bono de ger todos los vinos de mesa la comunidad autónoma o la indicación de "Vinos la Tierra de Castilla".

Según informaron fuentes Gobierno autónomo de tilla y León la asesoría jurí- a de la Junta elabora ahora requerimiento que realizará la vía administrativa ante Ejecutivo castellano-man- go para que retire la orden, o previo a la interposición un recurso de inconstitu- nalidad.

El plazo para el registro de iniciativa del recurso de onstitucionalidad es de dos es.

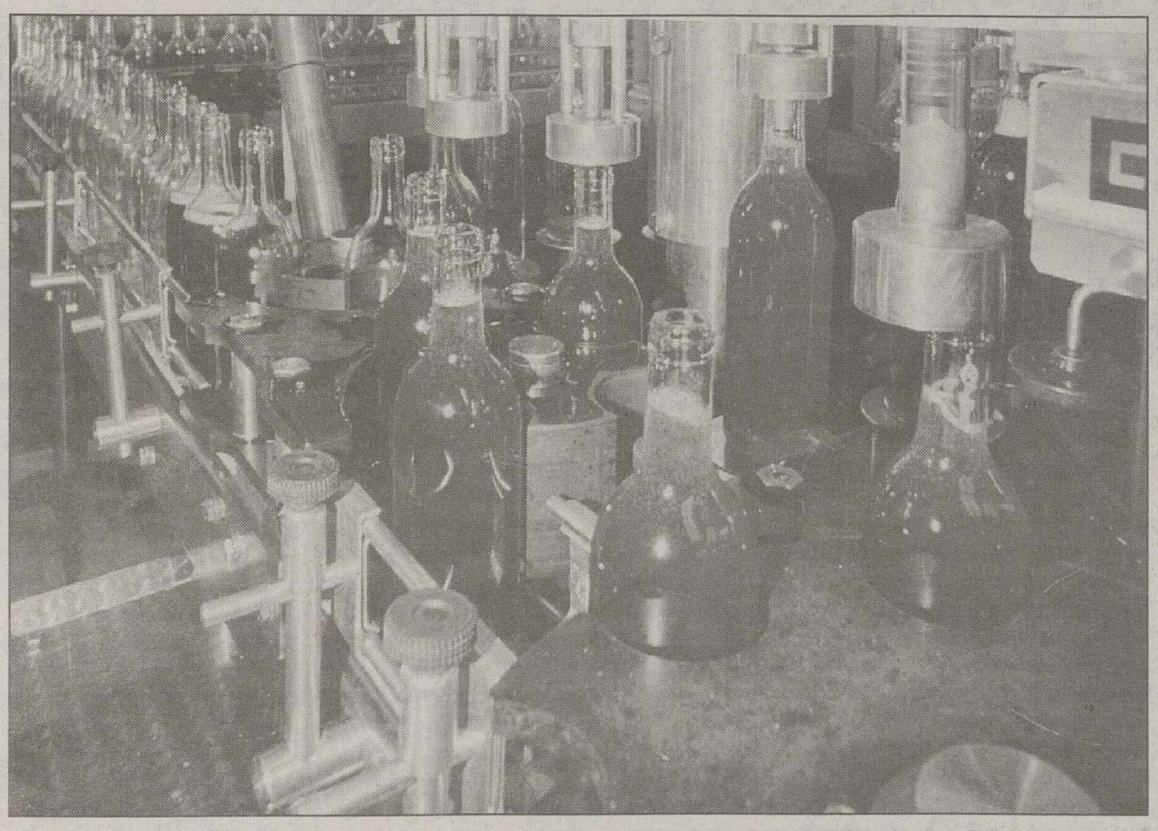

Según Castilla y León la orden de la Junta vulnera reglamentos nacionales y comunitarios.

neración de normas

El recurso contencioso ministrativo, en cuya elabo- ón han participado tanto la soría jurídica de la Junta Comunidades de Castilla y n como la Consejería de icultura, se basa en la acción de dos reglamentos la Unión Europea -el 87, de 16 de marzo de 1987 l 2.392/89, de 24 de julio 1989– y de la orden del nisterio de Agricultura, Pes- y Alimentación de 11 de embre de 1986 por la que establecen las reglas para la utilización de nombres geográficos y de la mención de "Vino de la tierra" en los de mesa.

Además, la Junta de Castilla y León entiende que se han vulnerado otras normas, como el artículo 51 de la Constitución Española que hace referencia a la protección de los consumidores y usuarios.

Además, apoya su argumentación en la vulneración de la legislación relativa a competencia desleal y publicidad.

Una vez presentado el recurso, la formalización de la demanda se producirá cuando el Tribunal Superior de Justicia lo admita a trámite.

Entre tanto, la Junta de Castilla y León pedirá la suspensión cautelar de la ejecución de la orden de Castilla-La Mancha.

Argumentación jurídica

En su argumentación, el Ejecutivo castellano-leonés asegura que la denominación de "Vinos de la Tierra de Castilla" no es jurídicamente admisible ya que incumple la normativa sobre los "nombres geográficos de los caldos", lo que induce a confusión a los consumidores.

El reglamento 822/87 de la Unión Europea establece la Organización Común del Mercado del Vino y subordina en este sentido la utilización de una indicación geográfica para designar un caldo de mesa a la doble condición de que se hubiese obtenido íntegramente de determinadas variedades y que procediera, exclusivamente, de un territorio claramente delimitado, cuyo nombre lleva.

El otro reglamento aludido por el Ejecutivo autonómico -2392/89– establece que el nombre geográfico que designe una región determinada debe ser suficientemente preciso y estar notoriamente relacionado con la zona de producción para evitar confusiones.

La orden de 11 de diciembre de 1986 del Ministerio de Agricultura, Pesca y Alimentación especifica que para la designación de un vino de mesa podrán utilizarse el nombre de una región, el de comunidades autónomas o provincias que no coincidan con nombres geográficos de verdad; mientras que la denominación de una subzona queda reservada para aquellas "comarcas vitícolas que en el ejercicio de sus competencias determinen las comunidades autónomas".

Por último, un acuerdo de abril de 1994 establece que se adoptarán las medidas necesarias para impedir la utilización del nombre de una región geográfica distinta a la del verdadero lugar de origen de un producto para evitar que se induzca a error.

Otro artículo de esta misma norma hace mención expresa a los vinos y propone que se inicien las acciones legales pertinentes contra la indicación geográfica que identifique caldos que no sean originarios del lugar designado.

Estas Navidades en Infor-Alba, S.L.
al darte de alta con MoviStar
te regalamos 10.000 Pta en llamadas.

MoviStar
Estamos muy cerca. Para llevarte muy lejos.

Infórmate en el 900 108 108 o en www.movistar.tsm.es
Promoción válida para nuevas altas hasta el 17 de enero en contratos MoviStar excepto General, Multilínea, Familiar, Exacto Profesional, Plan 10.000 y Plan 16.000. El consumidor recibirá durante 5 meses el abono mensual de 2.000 Ptas., desde la segunda factura de la fecha de alta. Cuota mensual excluida. Impuestos indirectos no incluidos.

EL MUNDO DE LA OFICINA
Infor-Alba.s.l
CENTRO ESPECIALIZADO EN TELEFONIA MOVIL PARA EMPRESA
* BAÑOS 15-17. TELEFONO: 967/22 69 62
* CABA 33. TELEFONO: 967/55 00 45
ALBACETE

M.C.D.2022

Este año los Reyes Magos vienen antes con La Tribuna de Albacete y MASTER CADENA

Y vienen cargados con muchos regalos para niños y mayores.

Sin cartones que rascar, sin hacer colección y seguro que toca en Albacete.

Recorta y envía a La Tribuna este cupón y participarás en el sorteo que se realizará el próximo día 4 de Enero para repartir los regalos que SSMM Los Reyes Magos traerán.

Bases

- *El concurso consiste en el sorteo de todos los regalos que figuran en el apartado de "Premios".*
- *El sorteo se celebrara ante Notario el próximo día 4 de Enero de 1.999 en la Tienda Master del Centro Comercial Albacenter.*
- *La lista de agraciados se publicará en el diario La Tribuna de Albacete el día 5 de Enero de 1.999.*
- *Los premios se entregarán el día 7 de Enero de 1.999, en la Tienda Master de Albacenter.*
- *Para participar en el concurso, deberá rellenar el cupón que figura en esta misma página y remitirse o entregar en mano a La Tribuna de Albacete, Paseo de la Cuba, 14, o en cualquier tienda Master de la provincia de Albacete, introduciendo un cupón por sobre y figurando en el mismo, necesariamente "Concurso Master-La Tribuna" y la edad del concursante.*
- *A cada cupón extraído le corresponderá un solo premio de los 55 que figuran en la lista y estos no podrán ser canjeados por ningún otro premio, ni por dinero en metálico, no pudiendo existir más de un premio por persona.*
- *Entrarán en el sorteo todos los cupones que se reciban hasta las 13 horas del día 2 de Enero de 1.999 y que cumplan los requisitos antes mencionados.*
- *No podrán participar en el mismo los empleados de La Tribuna de Albacete ni Cadena Master, ni sus familiares directos.*

Premios

Vitrocerámica Fagor PV-1904-B
Horno Fagor H-114-B
Lavasecadora Edesa L-104 ST
Lavaplatos Zanussi ZP-3626
Microondas Balay W 2422
Microondas Sharp R4P-58 W
Cámara Video Goldstar GSE-7P
TV Panasonic 21" MD TC-21S3RC
TV Sanyo 25" C-2558
TV Jvc 14" MD C-14-E1E
Video Panasonic MD NV-SD220
Cadena Sony Mini MHC-G100
Cadena Teac Micro CD MCD-100
Cadena Jvc UXT3
Cadena Pioneer N 260
Cadena Thomson A 200
Cadena Thomsom VTCD-700
Afeitadora Braun Flex 4005
Aspirador Rowenta RS 007
2 Aspiradores Moulinex BG1-51
2 Batidoras Moulinex BB1-41
Batidora Moulinex D84-R1
2 Batidoras Moulinex W89
Cafetera Rowenta FG 200
Cafetera Philips HD 7215
2 Cafeteras Solac 132
2 Cafeteras Ufesa CG 7641
Cepillo dental Rowenta MH23
2 Depilcera Solac 211
3 Grill Fagor GH 1000
Maquina Escribir Olivetti MS46
Olla Decor Presión 6L
Olla Fagor Multirrapid 4L
2 Picadoras Mini Moulinex Y-92-41
Plancha Solac 818
Plancha Solac 711
AutoRadio Panasonic CQR 220
Secapelos Rowenta PH 174
AutoRadio Panasonic CQEO 3EN
Compact Disc Sony D155
2 Radiocassette Sony CFT1
Transistor Sony ICF 790
Walkman Philips AQ-6446
Contestador Philips TD9359
Teléfono Solac P2020

¡ GRANDES EN TODO MENOS EN PRECIO !

MAS DE 20 TIENDAS EN LA PROVINCIA

LOS MEJORES PRECIOS
REPARTO GRATUITO
RECOGIDA GRATUITA DE APARATO USADO
TARJETA MASTER
FINANCIACIÓN A SU MEDIDA

Y EN ALBACETE CAPITAL

MAS DE 1000 METROS CUADRADOS
MAS DE 200 MARCAS PARA PODER ELEGIR
MAS DE 8000 ARTICULOS EN EXPOSICION
SECCION ESPECIAL HIFI CON LAS MEJORES MARCAS
SI NO LE PLACE SU COMPRA ADMITIMOS LA DEVOLUCION

Su Tienda

MASTER CADENA

En el Centro Comercial Albacenter

Nombre _____

Dirección _____ *Población* _____

Teléfono _____ *Edad* _____ *D.N.I.* _____

Para participantes menores de edad, rellenar D.N.I. del padre o tutor.

www.buque.com

M.C.D.2022

PLAN DE CHOQUE DEL SECTOR CUCHILLERO

RECU prepara una campaña publicitaria nacional y la difusión de una pegatina entre clientes y comercios

os cuchilleros albaceteños promocionarán imagen de la "navaja útil y legal"

I.M.

Asociación Provincial de esarios de Cuchillería tie- evisto realizar una serie ciativas a todos los nive- defensa de este sector, a las consecuencias vas que va a traer con- iniciativa parlamentaria retende modificar la Ley guridad Ciudadana y res- la utilización de navajas tablecimientos públicos, mo en lugares de reu- esparcimiento o recreo, pción de aquellos sitios tados para su uso.

problema de esta inicia- subrayó Amós Núñez– e va a llevar a rango de rgánica, es que estamos n cheque en blanco que a títere con cabeza. Para ar y a diferencia de lo decía el Reglamento de en su artículo 146, se romper con la potestad e daba a las autoridades s agentes para apreciar portador de las armas o no necesidad de lle- consigo. Además, al ele- la acción coactiva de falta grave las sanciones se incrementar pudiéndose tal y como ya se conoce, cinco millones de pesetas lta".

de choque

cisamente y a fin de con- star los efectos de esta esta que, a jucio de Núñez, no es del PP sino legado del Gobierno en d, los cuhilleros albace- han diseñado un plan de para dar a conocer en dios de comunicación la esta que ha levantado en te este ataque a uno de ares básicos de su eco- y de paso pedir su cola- ón, a través del envio de munieado. En paralelo se preparando una amplia ña publicitaria a nivel al de concienciación, así la distribución de una de pegatina destinada clientes, a los pueblos eros de toda España y comercios albaceteños, en se leerá el siguiente slo- Util con todas las de la

on todo ello nuestro obje- o es otro que contrarres- os golpes directos que ya n empezando a notar, vano hace cuatro ó cinco la empresa comercial lera Martín Rojas vio un pedido prácticamente do con una entidad finan- extremeña se le anuló dose en el momento actual", puntualizó el de APRECU.

Amós Núñez: "El problema de la última iniciativa legislativa es que estamos ante un cheque en blanco".

"No obstante, junto a este directo ya hemos tenido unos cuantos indirectos gracias, en buena parte, a las operaciones que en Madrid se han montado para controlar la movida nocturna desde hace unos ocho meses con redadas permanentes y la puesta de sanciones desorbitadas. Ahora bien, lo que resulta totalmente paradójico es que sigamos vendiendo en Europa mientras que el mercado nacional poco a poco se nos va cerrando", comentó Núñez, para terminar diciendo que "en la actualidad nadie nos puede asegurar que quien pensaba comprarse una navaja mantiene esta intención, y de hecho muchos clientes nuestros ya han llamado a sus proveedores para comunicarles que la venta ha sido anulada, lo mismo que nuestros representantes están llegando de la campaña de Navidad y Reyes con las manos vacias. Por lo que se ve, las pérdidas que vamos a tener no se pueden contabilizar económicamente, al igual que las posible repercusiones que va a tener sobre los trabajadores. Lo único que esperamos es que esta medida no traiga consigo los efectos de la prohibición de la navaja automática que supuso en la década de los ochenta el despido de 150 trabajadores y el cierre de numerosos talleres cuchilleros".

ADECA califica de injustificado que se sancione la tenencia de armas blancas

Los empresarios de Campollano, que se han solidarizado con APRECU ante los graves ataques que está sufriendo el sector durante los últimos días, consideran totalmente desorbitada e injustificada la iniciativa parlamentaria por la que se quiere sancionar la tenencia de armas blancas con multas millonarias.

Con esta medida, a juicio de ADECA, el sector cuchillero, que durante toda su vida ha cumplido con la máxima rigurosidad las normas referentes a las navajas, ya ha comenzado a padecer las secuelas de "una pésima e injustra interpretación de lo que es un arma (....). La navaja, tan asociada a Albacete está siendo defenestrada, sin tener en cuenta que es un instrumento que puede servirnos para más usos que como arma blanca, o lo que es lo mismo, parece ser que en algunas ocasiones se pretende echar la culpa a la navaja y no pensar en la culpa que pueda tener la sociedad para que algunos de sus miembros muestras comportamientos antisociales".

El Ayuntamiento de Albacete apoya a APRECU en su defensa del sector cuchillero

El Ayuntamiento apoyará "sin ningún tipo de reservas" las iniciativas que adopte APRECU en defensa de un sector del que viven miles de familias de Albacete, después de la presentación de una iniciativa parlamentaria que pretende modificar la Ley de Seguridad Ciudadana y restringir notablemente el uso de las navajas.

A juicio del alcalde, esta iniciativa se ha "hecho como reacción a unos hechos incalificables, pero sin haber consultado a las 3.000 familias de nuestra ciudad que viven de la cuchillería, ni haber tenido en cuenta que este sector es uno de los pilares básicos de la economía provincial y regional. Por ello, exhortó a todos los representantes políticos, económicos y sociales de Albacete a brindar su apoyo".

"El problema de la violencia generalizada en nuestra sociedad no es un asunto de navajas, ni tan siquiera es un problema de fútbol", señaló Juan Garrido, "y por tanto, es un asunto donde se debe debatir y, sobre todo, legislar, con una prudencia extrema, escuchando a todas las partes. Yo mismo, y toda la genta de bien, nos sentimos indignados por la muerte de Aitor Zabaleta, pero no es justo hacer pagar a 3.000 familias por la acción de un descerebrado".

Apoyo al sector cuchillero.

www.buque.com

M.C.D.2022

Los visitantes que ven esta muestra suelen repetir.

Casas totalmente equipadas por dentro como las de verdad, entre las piezas que pueden verse.

Organizada con la colaboración del establecimiento "Didó", hay piezas de gran valor de 1850

La CCM acoge una muestra inédita de casas de muñecas

T.R.

La sala de exposiciones de Caja Castilla-La Mancha acoge desde el día 20 de diciembre al 5 de enero una exposición de casas muñecas, organizada por la entidad regional, en colaboración con el establecimiento "Didó".

La muestra se podrá visitar de 11 a 14 horas y de 18 a 21 horas. El 1 de enero permanecerá cerrado.

Artesanía Latina, Didó, la familia del pintor Alfonso Quijada, la soprano Elisa Belmonte, la hermana del pintor Juan Amo, Herminio Masó, Miguel-Hogar y otros muchos particulares han participado en esta exposición de casas de muñecas.

Durante los siglos XVII y XVIII los coleccionistas holandeses, alemanes e ingleses encargaban sus "Casas en Miniatura", cuyo nombre alemán era "Dockenhaus". En Inglaterra las palabras "juguete" y "bebé" se emplean para cualquier artefacto pequeño y el término utilizado era "baby house". En el siglo XIX estas palabras desaparecieron dando paso a la alemana "Puppenhaus" o su tradición inglesa "Dolls House" (casa de muñecas) que es la que se emplea actualmente para casas de muñecas en miniatura.

En el siglo XVI las casas se utilizaban como juguetes educativos. Se tienen noticias a través de un prospecto de una réplica de la casa Nuremberg encargada en 1631 que dice: "Mira y aprende..." Sin embargo, otras se hacían por el placer de tenerlas.

Una reproducción en pequeño del edificio de la Cámara de Comercio. JOSE LUIS

Según informó la propietaria del comercio "Didó" y organizadora de esta muestra, Ana María Polo Griñán, en esta exposición que consta de casi 40 piezas, entre casas de muñecas, escenas y cuadros-vitrinas, hay piezas del año 1850, "que son auténticos tesoros, si además se tiene en cuenta que todo está realizado artesanalmente y que no existían las facilidades que se ofrecen hoy para crear una casa de muñecas".

Polo Griñán, que aseguró que la organización de esta muestra le ha llevado tres años de mucho trabajo, manifestó que "la tradición de las casas de muñecas surgió con el fin de que las chicas se acostumbraran a organizar una casa a través de juego".

En este sentido, la propietaria de "Didó" destaca que "esta exposición era demasiado bonita como para que Albacete y sus gentes no pudieran disfrutar de la misma, ya que la persona que va a visitarla por regla general repite tantas veces como puede".

Las obras de la exposición, al tratarse de colecciones particulares cedidas especialmente para la ocasión, no están a la venta.

Según informó Ana María Polo Griñán, el objetivo es que esta muestra se vuelva a repetir el año próximo por estas mismas fechas, aunque ampliada a un mayor número de piezas, "dado que este año con la premura de tiempo que se ha organizado sólo estará expuesta quince días, y lo ideal es que esté un mes para que sea mayor el número de visitantes".

Además de organizar esta muestra, la propietaria de "Didó" ha cedido para la mis una casa de muñecas conf cionada por ella, dos escen realizadas por su hijo de años y un armario con relie elaborado por su hija.

Polo Griñán hizo hinca en que cualquier persona q lo desee puede adentrarse este apasionante mundo de construcción de casas de muñ cas, "no hay que tenerle mied pues hay cosas muy sencill para los que se inicien en es hobbie".

Asimismo, indicó que es afición tampoco es demasia costosa, ya que los precios os lan entre las 5.000 pesetas el medio millón, en función la complejidad del proyecto de si las piezas para equip la casa son compradas o re lizadas artesanalmente, aspe to este último que reduce costo final al tiempo que ele la laboriosidad de la piez

En este sentido, los inter sados en conocer este apasi nante mundo de las casas d muñecas pueden adquirir tod tipo de piezas o kits complet en el establecimiento "Didó" donde su propietaria se plante realizar cursillos, de grupos m superiores a ocho personas

Por último destacar que en la sala de exposiciones de la Caja Castilla-La Mancha don de está expuesta esta muestra se ha instalado una hucha, con el fin de que la gente que vaya a visitar la exposición deposite un donativo, cuya recaudación irá destinada a Manos Unidas.

MUNDO MAGICO

En el Centro Comercial albacenter centro comercial

2ª FERIA DE NAVIDAD
EXPOSICION Y VENTA HASTA EL DIA 17 DE ENERO
JUGUETE DE MADERA – MUSICA MAGICA – ESENCIAS – CURIOSIDADES – ANTIGÜEDADES – ESOTERISMO
VEN, LOS VIDENTES TE DIRAN CON SUS CARTAS LO QUE TE DEPARA EL FUTURO

M.C.D.2022

Ayuntamiento estudia crear dos nuevos comedores escolares

Habrá más dinero para el cuidado de los colegios

E.P.

e cara al próximo año, el upuesto que el Ayuntanto dedicará a la concejalía Educación experimentará incremento considerable, e todo en la partida desia al mantenimiento y conación de los colegios, que otará con 45 millones de tas.

sí lo puso ayer de manio la concejala de Educa- Rosa Pérez Zafrilla, n señaló que cuando el po Popular llegó al gobierunicipal en el año 95, esta da sólo tenía 15 millones esetas, por lo que había des carencias y problemas poder atender las neceies de los centros.

n embargo, "desde este po se ha hecho un impor- esfuerzo por aumentar año esta cantidad, y prueello es que en este año n invertido 37 millones setas".

obstante, a esta partida que sumar otras actuacioue también han revertido eneficio de los colegios y e han llevado a cabo a s de los planes del Inem Plan Regional de Empleo, s que se incluyeron obras mejora en los colegios co.

este sentido Rosa Pérez que la partida de este ha permitido acometer s de fontanería, de pinde desagües, eliminar as, etc. Además, se han zado otras obras menores no son de competencia cipal, como por ejemplo nstrucción de cuartos para ar el material deportivo, nación de barreras arquiucas, tabicaciones, instan de suelo antideslizante,

os comedores

otra parte, Rosa Pérez ió que es intención del o de gobierno abrir uno nuevos comedores escoya que la demanda es vez mayor al igual que nfianza de los padres en ervicio, tal y como se desde del hecho de que en comedores abiertos este no queden plazas libres.

concejala de Educación ió que desde la llegada Partido Popular se han o tres comedores nuevos, n ampliado otros dos exis- y se ha ampliado y mejo- la cocina municipal.

e ha conseguido pues que mero de usuarios de este io municipal haya pasado os 463 del curso 96/97 a 900 del curso 98/99, disidos en 13 comedores.

osa Pérez no adelantó en barrios se pondrán los nuecomedores, ya que dependerá del resultado de las conversaciones con los Consejos Escolares.

Cheque escolar

Por último, y en relación al cheque escolar, la concejala señaló que en el próximo Presupuesto municipal se consignará una partida de 55 millones de pesetas para estas ayudas a la escolarización de niños en educación infantil.

Rosa Pérez añadió que desde que se implantó el cheque escolar en Albacete se ha ayudado a 3.000 familias.

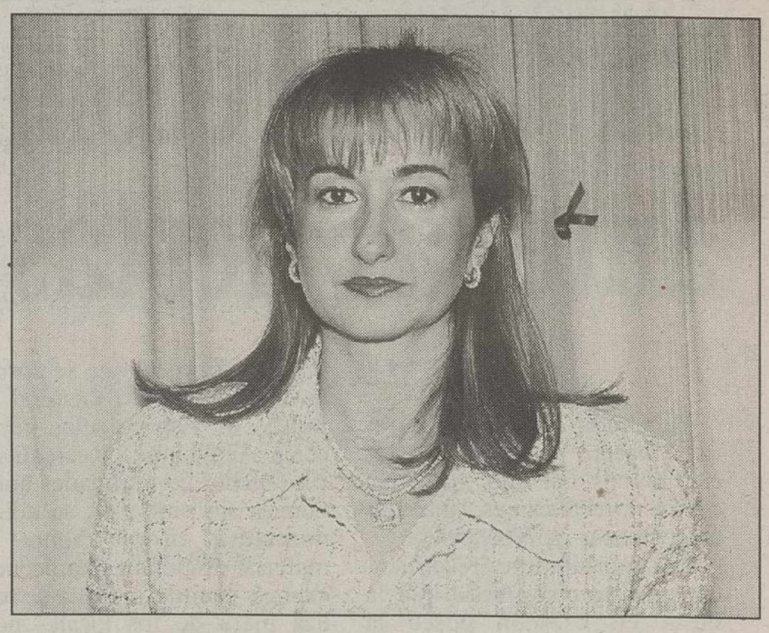

Rosa Pérez, concejala de Educación.

M.C.D.2022

Guardar la publicidad por si hay que interponer una reclamación, entre los consejos de los consumidores

La UCE recomienda precaución ante las fiestas de Nochevieja

LT

La Unión de Consumidores de Albacete recomienda a los ciudadanos, un año más, que tomen precauciones ante las macrofiestas de Nochevieja.

Los consumidores recomiendan que se compruebe que la fiesta en cuestión posee la autorización correspondiente, llamando a las oficinas de información del Ayuntamiento o de la comunidad correspondiente, si ésta se realiza fuera de una discoteca o local del género.

También es conveniente, dice la UCE, informarse bien del aforo previsto, así como de todo lo que incluye el precio de la entrada. Solicitar el libro de reclamaciones ante cualquier anomalía que se produzca y guardar la publicidad ya que se puede guardar como cláusula contractual si se tiene que interponer una reclamación son otros de los consejos de la Unión de Consumidores.

En un comunicado, los consumidores explican que las fiestas están reguladas a nivel nacional, por el Real Decreto 2816/1982 por el que se aprueba el Reglamento General de Policía de Espectáculos Públicos y Actividades Recreativas. En muchas comunidades autónomas, sin embargo, se aplica normativa propia sobre la materia, exigiendo una licencia expresa cuando la fiesta se realiza fuera de los locales normalmente habilitados al efecto (discotecas).

En las solicitudes de autorización deben detallarse todos los datos relativos a los organizadores, así como la declaración de tipo de espectáculo o actividad recreativa que se va a realizar, fechas y horarios de celebración, características del local, precio de entradas y aforo máximo del recinto, entre otros.

Se exigen también determinados requisitos enfocados a la seguridad de los ciudadanos, entre ellos, que el local tenga licencia de apertura y que se haya suscrito un seguro colectivo de incendios sobre las instalaciones donde se realice la fiesta y, otro de responsabilidad civil, que cubra los daños a las personas y los bienes que puedan derivarse de la organización y celebración del espectáculo. En Castilla-La Mancha, la responsabilidad total de la actividad recaerá sobre el titular de la licencia de actividad, con independencia de quien organice la fiesta.

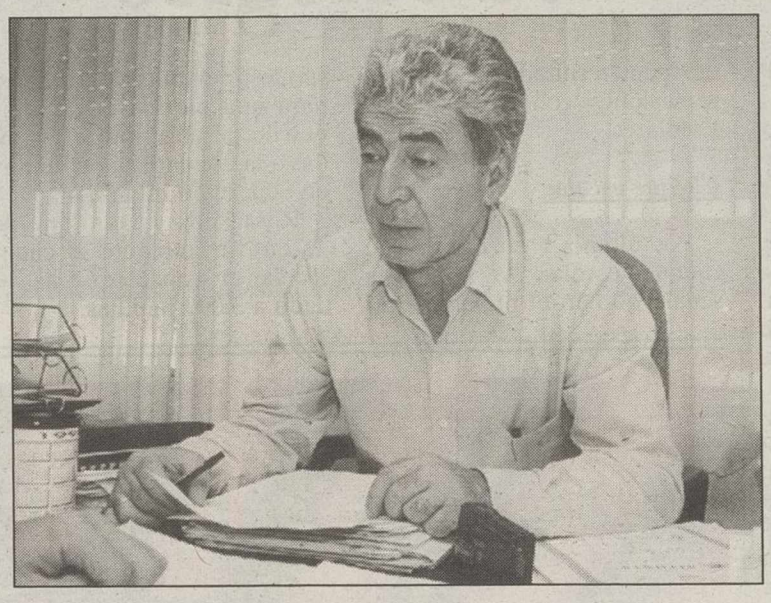

José María Roncero, presidente de la UCE de Albacete.

Por otro lado, se exigen también una serie de condiciones relativas a la actividad a realizar, tales como servicios higiénicos suficientes, guardarropa, personal de seguridad y equipo sanitario. Por último, para obtener la autorización se deberá aportar la publicidad previa a la fiesta.

En ningún caso, la empresa organizadora podrá vender entradas sin haber solicitado previamente la autorización.

La OSA ofrecerá día 3 en el Teatro Regio de Almansa un concierto de A Nuevo

La Orquesta Sinfónica Albacete que dirige Fern Bonete Piqueras ofrecerá conciertos extraordinarios Año Nuevo en el Teatr la Paz de Albacete, a las de la tarde, y en el T Regio de Almansa, da las de la tarde, los días 2 y enero respectivamente. E mero de ellos está patroci por este diario y el seg se realizará a benefici ASPRONA. Las dos actu nes han sido organizadas el Consorcio Cultural cete.

Las localidades para el cierto del día 2, pueden a rirse una hora antes de co zar la actuación en las taq del Teatro de la Paz. Pa concierto del día 3, las entr pueden retirarse en el Ce Social de Asprona o en taquillas del Teatro Regi precio de 500 pesetas.

Estos conciertos cue con la participación del nista Luis Alberto Ruiz Castillo, quien colabo como solista en la famosa sodia in Blue de Gersh incluida en la primera p del programa.

GUIA MEDICA Y DE LA SALUD de Albacete

CLINICA DENTAL INFANTIL
Pura Roldán González
Médico Estomatólogo Nº Col. 856
Pº SIMON ABRIL, 2-2º-C T: 22 94 79 02003 ALBACETE

DROGODEPENDENCIAS
Mª LUISA CELORRIO BUSTILLO
MEDICO Col. nº 2.012
ALCOHOL, TABACO, COCAINA, HEROINA, D. DISEÑO
Rosario, 3-5º-E Telef: 967/24 74 67
ALBACETE Consulta tardes, previa petición de hora

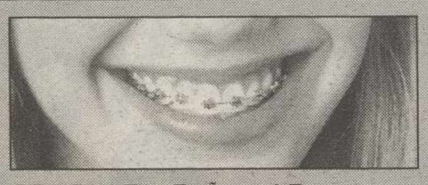
DR. MANUEL SAEZ
Médico Estomatólogo
ORTODONCIA EXCLUSIVA
CONSULTA: BAÑOS, 17
TELÉFONO: 23 73 15
COLEGIADO Nº 1.190
02004 ALBACETE

LASER DERMATOLOGICO
DEPI LASER
FOTODEPILACION MEDICA POR LASER
Avda. de España, 33 - 1º B - 02002 ALBACETE
CONSULTA GRATUITA
TLF. 967 50 51 48
LORENZO J. PEREZ
DERMATOLOGO

CLINICA DENTAL DR. RAFAEL ANDUJAR
Nº COL. 1141
- Odontología general, endodoncia, prótesis.
- Facetas de porcelana, blanqueamientos. Estética.
- Cirugía oral e implantología.
- Analgesia y sedación. Anestesia general.
- Problemas de oclusión y articulación temporomandibular.
- Ortodoncia niños y adultos.

C/ ROSARIO, 3 * TELEFONO: 21 12 21 * ALBACETE

CLINICA RECOLETAS
CON RECOLETAS LA DEPILACIÓN ES DEFINITIVA Y SEGURA
FOTODEPILACIÓN MÉDICA
PROFESIONALIDAD Y GARANTÍA.
Disponemos de un equipo de especialistas dirigidos por el Doctor D.José Manuel Azaña, Dermatólogo.
Todo con la garantía del Grupo Recoletas, líder regional de Servicios Sanitarios.
Tratamiento individualizado según el tipo de piel .
profesionalidad
DEPILACIÓN DEFINITIVA
Sin dolor, ni manchas, ni quemaduras

PIDA CITA EN EL TELF.:967 219 000, 1ª CONSULTA GRATUITA
© BUQUE (967) 52 00 53

M.C.D.2022

Los 200 trabajadores tienen contratos mercantiles llamados de "asistencia técnica"

C.OO. denuncia la situación laboral de empleados de la Junta

LT

El sindicato Comisiones Obreras denunció ayer la situación "precaria y desregularizada" de unos doscientos trabajadores de la Junta de Comunidades de Castilla-La Mancha que tienen contratos mercantiles llamados de "asistencia técnica", mientras que, a su juicio, estos puestos deberían ser cubiertos con personal funcionario o laboral.

El responsable de Acción Sindical de la Federación de Administración Pública de CC.OO., Mauricio Peche, y el secretario provincial de este sindicato en Toledo, Eugenio Díaz, explicaron ayer que tras una sentencia del Tribunal Superior de Justicia de Castilla-La Mancha en la que se afirma que existe relación laboral entre los trabajadores y la Junta.

Los afectados trabajan en las Consejerías de Agricultura y Sanidad.

Cientos trabajadores afectados

CC.OO. hizo un llamamiento a estos 200 trabajadores para que demanden en los juzgados de lo Social su relación laboral con la Junta de Comunidades, dado que los contratos de "asistencia técnica" se renuevan cada año en estas fechas.

Los responsables del sindicato pidieron a los trabajadores a quienes no se renueve su contrato que demanden una indemnización y el derecho a cobrar el subsidio de desempleo.

Para quienes renueven el contrato de "asistencia técnica" recomendaron que reclamen una relación laboral con la Administración regional, ya que "lo ideal es que el reconocimiento de esta situación se produzca con el contrato en vigor, porque esa situación tendría muchas posibilidades de consolidar situaciones de interinidad hasta que la Junta de Comunidades cubra legalmente esas plazas".

Contratos mercantiles

El sindicato considera que la Administración regional "enmascara" con contratos mercantiles la situación laboral de estos 200 trabajadores, fundamentalmente de las Consejerías de Agricultura y Medio Ambiente y Sanidad.

Estos empleados, explicaron los responsables sindicales, dependen directamente de las Consejerías que les contrata, tienen el horario de trabajo de los centros donde prestan sus servicios y realizan tareas que la Junta no cubre con personal propio.

A su juicio, esta situación "vulnera las condiciones de acceso -igualdad, capacidad y mérito-, configura situaciones laborales precarias y desregularizadas y afecta negativamente a la calidad y garantía de los servicios que prestan" estos 200 trabajadores.

Eroski abrirá el próximo sábado en Albacete una gran carpa infantil para actividades educativas y juegos

LT

El próximo sábado Eroski, en colaboración con al Dirección General de Consumo de la Junta inaugurará una gran carpa donde se celebrarán diversas actividades para los más jóvenes como talleres navideños, juguetes gigantes y ludoteca donde se facilitarán juguetes para todas las edades.

La carpa se instalará en el Colegio Público San Antón en la calle Vicente Alexandre número 5 y se mantendrá abierta hasta el próximo 4 de enero, a la que están invitados todos los niños de Albacete en edades comprendidas entre los 3 y los 14 años.

El horario de funcionamiento será desde las diez de la mañana hasta los dos del mediodía y por la tarde, desde las cinco hasta las ocho.

La carpa que tiene una superficie de unas 650 metros cuadrados tiene cabida para unas 450 personas aproximadamente por cada hora, por lo que Eroski estima que pasarán por ella más de 3.000 niños cada día.

Si viajas en Navidad a través de agencia, exige un programa claro, contrato de servicios a prestar y factura.

Si acudes a fiestas o cotillones, exige que el organizador sea un profesional, corrección en el servicio y factura.

¡TENGAMOS LA FIESTA EN PAZ!

OFICINA MUNICIPAL DE INFORMACION AL CONSUMIDOR.
Pza. Catedral, s/n. Telefº: 967 59 61 11. Fax: 967 24 20 62

AYUNTAMIENTO DE ALBACETE

OMIC

OFICINA MUNICIPAL DE INFORMACION AL CONSUMIDOR

M.C.D.2022

La campaña, que durará hasta el 31 de marzo, está destinada a estudiantes y Pymes

CCM financia la adquisición de ordenadores personales

LT

Con la finalidad de contribuir a facilitar el acceso a la informática a los distintos colectivos sociales, Caja Castilla-La Mancha ha iniciado una nueva campaña destinada a financiar la adquisición de equipos informático que incorporen la última tecnología.

Según explica la entidad financiera en un comunicado, un reciente estudio realizado en las diferentes comundiades ha puesto de manifiesto que en Castilla-La Mancha el parque de ordenadores es uno de los más bajos de España, no en vano en nuestra comunidad autónoma sólo el 12,7% de los hogares disponen de ordenador.

Precisamente y para paliar esta situación, la CCM, que ha alcanzado un acuerdo de colaboración con COMPAQ, primer fabricante mundial de ordenadores, está dirigiendo una campaña especial a universitarios y estudiantes de cualquier nivel posibiltándoles la compra de un moderno ordenador portátil que pueden financiar en 48 meses con una cuota mensual de 5.692 pesetas. Además, está ofertando estos días a todas las Pymes y profesionales liberales la adquisición de un modelo de sombremesa, dotado del nuevo sistema DVD de vídeo y de una impresora Epsón Stylus Photo 700 por un precio de 9.140 pesetas al mes (48 cuotas).

La duración de esta campaña será hasta el próximo 31 de marzo de 1999.

Caja Castilla-La Mancha financia la adquisición de ordenadores personales en condiciones muy ventajosas.

La albaceteña Elisa Amo, en la entrega de un premio en Asturias

F.G. BERMUD

La parroquia de Xomeza en el valle del Huerna en Principado de Asturias, ha si designado recientemente "pu blo ejemplar" y cuyo prem fue entregado en octubre el Príncipe de Asturias.

Con la importante distinci se alientan las iniciativas se están realizando en Astur para preservar lo mejor de patrimonio y defensa de tradiciones de la cultura he dada de sus antepasados, si do El Huerna un teso impresionante de nobleza calidad humana. En el acto entrega del premio por S.A. el Príncipe de Asturias y almuerzo de campo ofreci estuvo presente la albacete Elisa Amo, acompañada de esposo, Juan González, ori do de la localidad distingui En su alternativa domicili entre Asturias y La Manc Elisa Amo nos relata la gra jornada con el Príncipe Feli al que recordó otro encuen con su padre en Albacete.

Derivando la conversación su juventud, Elisa recordó co vivencias a través de su dire ción de una autoescuela esta capital, primera en Espa de fundación femenina y c profesorado exclusivamen femenino.

†

DOÑA PAULA MORAGA VALERA

(Viuda de D. Alberto Ruipérez Fernández)

Falleció ayer en Albacete a los 90 años de edad, confortado con los Santos Sacramentos y la Bendición Apostólica de Su Santidad.

D.E.P.

Sus hijos, José, Brígida, Ana, Alberto y Mª Llanos; hijos políticos, Paquita, Manolo, Mª Llanos y Javier; nietos, biznietos y demás familia,

RUEGAN UNA ORACION POR SU ALMA,

Y la asistencia al entierro que tendrá lugar hoy miércoles día 30 a las DIECISEIS TREINTA partiendo del Hospital General a la parroquia de la Asunción.

Albacete, Diciembre 1998

Lo peor de un huracán no es lo que se lleva cuando pasa, sino lo que deja detrás.

Centroamérica necesita tu ayuda. Las inundaciones provocadas por el huracán Mitch asolan toda la zona. Epidemias, dolor y hambre es todo lo que queda. Colabora con Cruz Roja. Hazlo ya.

Banco de Santander
Nº de cuenta 0000009292 – Sucursal 0615

Banco Español de Crédito
Nº de cuenta 0002222271 – Sucursal 1292

Banco Central Hispano
Nº de cuenta 2110022225 – Sucursal 0001

Banco Bilbao Vizcaya
Nº de cuenta 0010022227 – Sucursal 2370

Banco Popular Español
Nº de cuenta 0600222267 – Sucursal 0001

Caja Madrid
Nº de cuenta 6000002275 – Sucursal 1500

La Caixa
Nº de cuenta 0201960066 – Sucursal 0600

Argentaria
Nº de cuenta 0300222241-Sucursal 0328

TARJETAS 4B – VISA – MASTER CARD
Llamando al Tel.: 902 22 22 92

Cruz Roja
INTERNET: http://www.cruzroja.es

M.C.D.2022

Lluvia de trofeos, siete, en la primera corrida de la temporada de luces

Caballero, Rincón y Barrera salieron a hombros en Cali

LT

La primera corrida de la temporada de luces en la ciudad colombiana de Cali fue la primera gran triunfadora de la jornada.

Un César Rincón, con "ansias de novillero" pero con la profunda madurez de un maestro de la lidia; Manuel Caballero, dueño de despacioso templo; y Vicente Barrera, recto, vertical y armónico, aprovecharon al máximo las virtudes que en su mayoría ofrecieron los ejemplares de Ichuri Viejo.

Casi lleno en los tendidos. César Rincon demostró su inmenso poder en el que abrió plaza reparado de la vista del ojo derecho pero con grandes condiciones. Después de conducirlo por el lado izquierdo en soberbias series de muleta fue por el derecho y armó grande. Cuando el astado disminuyó su calidad usó la espada con acierto y obtuvo una oreja.

El cuarto del encierro no se movía continuamente por lo que hubo necesidad de ejecutar los lances y pases de uno en uno, con su veterano conocimiento. Sufrió un leve achuchón que estimuló su garra y comenzó a pasarselo más cerca con gran demostración de su torerismo. Dejó una estocada casi entera y se le concedieron las dos orejas.

Manuel Caballero aprovechó un bravo y noble animal corrido en segundo lugar. Su labor con el percal brilló por la buena condiciones del burel que lo permitió. De rodillas inició los muletazos y de a pie ligó una faena de calidad superior por lo continua y acompasada. El colofón de la estocada entera bien ejecutada y fulminante permitió que el premio fuera de dos orejas para el de Albacete y la vuelta al ruedo los despojos del toro.

En el quinto, que fue el lunar del encierro, se esforzó Caballero y su trabajo, algo distante, le valió para que fuera llamado al tercio a saludar.

Vicente Barrera fue el otro gran triunfador. Su premio en el tercero tras sacar a relucir su personal estilo frente a una res de regulares condiciones.

Manuel Caballero cortó dos orejas en la corrida nocturna del lunes.

Hubo momentos emocionantes pero pinchó y saludó desde los medios.

Lo inmenso surgió en el sexto. Noble, con repetidos y gran colaborador para que el valenciano cuajara con su sello una faena que adquirió la borla de inmensa por lo suave, templada y continua, repetida una y mil veces.

No obstante, tras sonar un aviso por la demora del toro en doblar, después de la buena estocada que requirió de un certero golpe de descabello, se le otorgaron las dos orejas entre la aclamación del graderío.

Al final, a hombros los tres artistas y el mayoral de la ganadería, Rodrigo Cerquera.

Caballero, Rodríguez o Barrera sustituirán a "El Cordobés" en la Feria de Cali

LT

Entre los diestros españoles Manuel Caballero, Miguel Rodríguez y Vicente Barraera se definirá el remplazo de Manuel Díaz "El Cordobes" en lo que resta de la Feria de Cali (oeste de Colombia), después de que éste sufriera el lunes dos cornadas en la segunda corrida de la temporada 1998-1999.

Además de esa corrida, Díaz estaba incluido en los carteles del 30 de diciembre y el 2 de enero próximos.

En la primera de las dos corridas perdidas por "El Cordobés", lidiarán toros de Abraham Domínguez el colombiano César Rincón y el español José Antonio Morante "Morante de la Puebla".

El segundo día de 1999 se realizará el festejo del toro, con ganado de Ernesto González para César Camacho, Pedro da Silva "Pedrito de Portugal", Hernán Ruiz "El Gino", "Morante de la Puebla", Miguel Abellán y el remplazo de Díaz.

"El Cordobés" fue declarado fuera de peligro tras una operación quirúrgica de más de una hora tras recibir dos cornadas.

RESTAURANTE
EL CORTIJO
CAFE-BAR · SALA ROCIERA
PLAZAS LIMITADAS
C/ Feria, 103 *Teléfonos:967-22 71 08 967-23 64 77 *02004 ALBACETE
CENA COTILLON DE NOCHEVIEJA
ENTRANTES (Individuales): Jamón, Queso, Mojama, Espárrago con Salmón.
MARISCADA MIXTA (Individual) Cocida: 2 Cigalas, 2 Gambas, 3 Langostinos. Plancha: 1 Cigala, 1 Carabinero.
PLATOS A ELEGIR : Entrecot, Solomillo o Dorada con guarnición.
POSTRE: Casero.
COTILLON
Caldo Reparador, Pulgas, Chocolate y Churros.
Uvas.
Cena Cotillón: 8.500 Ptas.* Cotillón: 5.000 Ptas.
BARRA LIBRE

Pladur-Alba
Todo en pladur:
* Tabiques * Muebles
*Decoración en escayolas, etc.
Tel.: 970 90 10 95

HOY MIERCOLES
COMO TODOS LOS MIERCOLES NO FESTIVOS ES EL DIA DEL ESPECTADOR
MULTICINES ALBACENTER (7 SALAS)
CANDILEJAS SALA I
CANDILEJAS SALA II
¡PRECIO UNICO 450 PTAS!
SEA USTED JOVEN...VUELVA AL CINE

EN BENEFICIO DE TODOS
empieza a moverte.
Comisión Europea
FAMA
Fundación ONCE
MINISTERIO DE TRABAJO Y ASUNTOS SOCIALES IMSERSO
AYUNTAMIENTO DE ALBACETE
DIPUTACIÓN DE ALBACETE
Junta de Comunidades de Castilla-La Mancha
Accesibilidad es poder subir unas escaleras, bajar un bordillo, pasar a un edificio público, entrar en mi portal sin dificultades, bajar del autobús, visitar un museo, pasear por la calle con el carrito del bebé... mejorar la independencia de todos día a día.
Carta por la accesibilidad de Albacete
un paso hacia delante.

M.C.D.2022

Crítica de Cine

La película de la semana

"Barrio"

Nacionalidad: España, 1998. **Director:** Fernando León de Aranoa. **Productor:** Elías Querejeta. **Fotografía:** Alfredo Mayo. **Música:** Hechos cotra el decoro. **Montaje:** Nacho Ruiz Capillas. **Intérpretes:** Críspulo Cabezas (Rai); Timy (Javi), Eloy Hebra (Manu), Chete Lera (Inspector), Daniel Guzmán (Chico bar de copas), Marieta Orozco (Susi). **Duración:** 99 minutos.

JUAN RAMON LOPEZ

COMENTARIO: Tras "Familia", Fernando León de Aranoa realiza su segundo largometraje con el que ha conseguido la Concha de Plata al mejor director en el pasado Festival de San Sebastián 98. "Barrio" es, ante todo y nunca mejor dicho, una historia de barrio. De cualquiera de esos situados al sur de las grandes ciudades, al que no llega ni el metro ni el dinero. Un filme de crudo realismo, despojado de artificios, que nos habla de una realidad en la que viven muchos e ignoramos tantos otros. Una película de crítica social corrosiva que cuenta con una elaborada realización y un guión comprometido, arriesgado y fluido. "Barrio" se centra en un espacio más amplio que "Familia", donde el recogido ambiente familiar se sustituye por un barrio del extrarradio de una gran ciudad. Nadie se queda en agosto en Madrid, a no ser que no pueda permitirse el lujo de pagarse unas vacaciones. Eso le pasa a Javi, Manu y Rai, tres adolescentes de un barrio cualquiera de la periferia, que pasan el tiempo vagando por las calles. Unos rebeldes marginales que conviven con una galería de familiares, vecinos y demás fauna urbana que habita y sobrevive en ese lugar. El barrio es un lugar sin identidad que curiosamente se caracteriza por esa carencia. Un lugar situado en un entramado de autopistas, vias ferreas y solares que les separa de la ciudad. Pero ante todo es un lugar donde hay que sobrevivir y donde es necesario construir una ilusión a la que aferrarse. Una ilusión realizada a fuerza de mentirse y de soñar despierto, con cosas tan banales como unas vacaciones o un trabajo que sirva de motivación y ayude a soportar la cruda realidad que rodea a nuestros personajes.

Fernando León realiza una película, en cierta forma deudora de los films de denuncia de Eloy de la Iglesia, que muestra un gran respeto hacia el estudio y presentación de los personajes. Hasta el punto, que centra descaradamente la estructura narrativa en el retrato de ambientes y personajes. Sin embargo, cuida otros aspectos tan importantes como la escenografía o la música. Sin renunciar en ningún momento a la brillantez y espontaneidad de unos diálogos fruto del trabajo y la inteligencia de un joven director que tiene mucho que decir en el cine español. Desde luego, con "Barrio" consigue una película ejemplar, conmovedora, real, con momentos divertidos, con denuncia social y sin concesiones gratuitas. Y una película que nos traerá un triste recuerdo: El cierre definitivo del cine Capitol. La última sala emblemática de nuestra ciudad que no ha podido hacer frente a la dura competencia de los multicines.

Otros estrenos

"Mi nombre es Joe"

El director británico Ken Loach vuelve con esta película a su linea habitual de cine combativo, corrosivo y de denuncia. Tras dos incursiones internacionales como "Tierra y Libertad" y "La canción de Carla", donde realizaba a través de Ian Hart y Robert Carlyle su particular mirada de cineasta a unos problemas y situaciones (La guerra civil española y la revolución sandinista de Nicaragua) ajenas a su entorno e ideologia, con "Mi nombre es Joe" vuelve al campo de batalla de anteriores filmes como "Riff Raff", "Lloviendo piedras" o "Ladybird, Ladybird"; para meter nuevamente el dedo en la llaga y ofrecernos una dura película centrada en los barrios proletarios de las ciudades inglesas. En este ambiente sitúa una difícil historia de amor entre una asistente sanitaria y un parado ex alcohólico que lucha por mantenerse apartado de la bebida, enfrentandose a las duras condiciones sociales como handicap a su relación. Una historia de amor aclamada en los festivales de Valladolid y Cannes donde resultó premiada la actuación de Peter Mullan. En definitiva, una cinta que se nutre del efecto "Full Monty", película a su vez deudora del estilo Loach.

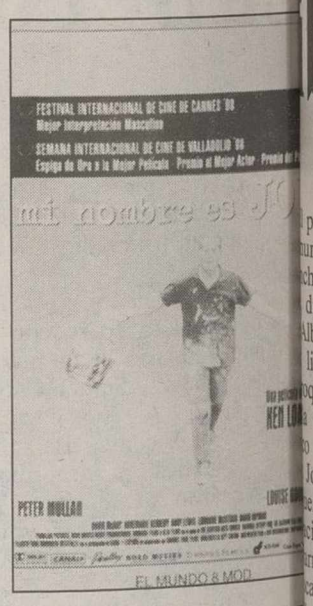

"Amores en tiempos de guerra"

David Leland ("El gran hombre"), realiza un triple retrato psicológico al que da más interes el marco extremo en el que se sitúa. Una película de agradable visionado gracias a la preciosa fotografía de Henry Braham sobre prados británicos que parecen auténticas postales. Una genial ambientación del entorno rural, donde el campo, la granja y los devaneos amorosos de tres amigas serán los protagonistas de la cinta. El argumento se centra en tres jóvenes inglesas (Catherine McCormack, Rachel Weisz y Anna Friel) de muy distinta condición social que coinciden durante la Segunda Guerra Mundial en una granja, como miembros de los pelotones de mujeres voluntarias que se ocupaban de las labores agrícolas abandonadas por los hombres enviados al frente. La convivencia y el duro trabajo hara surgir entre ellas una amistad indestructible que se extenderá más allá de la guerra. En cierto modo, podriamos decir que es una especie de "Belle epoque" a la inglesa, pero sustituyendo el tono cómico, por el romántico y dramático. Un aspecto este último, donde Leland peca de contención formal en favor de un inmejorable trabajo de actores y equipo técnico como la citada fotografía, el diseño de producción de Caroline Amies y la música de Brian Lock. A fin de cuentas, la contención dramática define un estilo de cine típicamente británico.

Próximos estrenos

"Enemigo Público": Dir: Tony Scott. Dir: Will Smith, Gene Hackman, Jon Voight, Regina King, Lisa Bonet, Ian Hart, Tom Sizemore.

"De ahora en adelante": Dir: Richard LaGravenese. Int: Holly Hunter, Danny DeVito, Queen Latifah, Martin Donovan, Elias Koteas.

"Más fuerte que su destino": Dir: Marshall Herskovitz. Int: Catherine McCormack, Rufus Sewell, Oliver Platt, Jacqueline Bisset.

Calificación de la Cartelera

MUY BUENA *****
NO SE LA PIERDA ****
SE PUEDE VER ***
ALLA USTED **
MALA *

- "BARRIO"... ****
- "MI NOMBRE ES JOE"... ****
- "AMORES EN TIEMPOS DE GUERRA"...***
- "EL PRINCIPE DE EGIPTO"... *****
- "EL MILAGRO DE P.TINTO"... ****
- "LA HORA DE LOS VALIENTES"...***
- "54"...***
- "JUEGOS SALVAJES"... ***
- "HORA PUNTA"...**
- "MAS ALLA DE LOS SUEÑOS"...***
- "LA MASCARA DEL ZORRO"... ****
- "MULAN"... ****
- "LA NIÑA DE TUS OJOS"... ****
- "ALGO PASA CON MARY"... ***
- "ANTZ/HORMIGAZ"... ***

CENTRO COMERCIAL ALBACENTER (EROSKI)

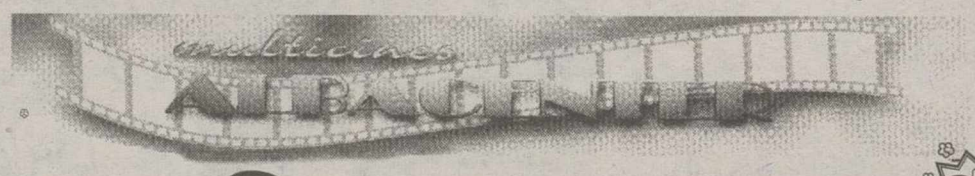

PAPISHOP

LA KANTINA DEL CINE

PAPITUT

M.C.D.2022

ALBOREA

Hoy, presentación de un libro sobre la iglesia

LT

presidente de la Junta de unidades de Castilla-La cha, José Bono, asitirá día 30, a las 18,00 horas Alborea a la presentación libro "Alborea, Iglesia oquial de Nuestra Señora Natividad. Estudio His- Artístico", coordinado José Deogracias Carrión ez, que contó con la cola- ción del José Rafael rro González, alcalde de alidad.

pasado día 17 se ofreció misa conmemorativa de las primeras fases de la res- ción, que fue presidida el obispo de la Diócesis, cisco Cases Andreu.

e Deogracias Carrión este estudio artístico-his- sobre la Iglesia parro- es una modesta contri- n al estudio de la historia lborea y de su obra más icativa, su iglesia. Va diri- a rellenar, al menos par- ente, las lagunas de inves- ón que hasta aquí han ido un preciso conoci- o de este templo".

sde hace más de dos años upo de autores y cola- ores, coordinados por Dogracias Carrión, vienen ando este trabajo sobre plo parroquial de Albo- a que con anterioridad despertado un interés al, entre otras cosas por mplejidad arquitectónica, e siendo de concepción mente gótica se le aña- elementos renacentistas y mpleta con barrocos y ásicos. Estamos por con- nte ante un edificio que sale por su capacidad de tiva, por un variado torio formal y por la adeucación de la obra a las necesidades y demandas del pueblo a lo largo de su historia.

Distintas etapas constructivas

Su estructura interior y exterior denuncia la existencia de distintas etapas constructivas, de sucesivas realizaciones que han ido transformando el aspecto de su conjunto. Y es posible que en sus inicios hubiese sido una Iglesia de cruz latina correspondiente a esta etapa las naves en piedra caliza de tonos rojizos. Con posterioridad se construiría la parte próxima y el remate superior de la torre del campanario, después de las portadas de acceso y por último la cúpula ochavad del ábside actual.

Su proceso constructivo iniciado a finales del siglo XVI y terminado en la primera mitad del siglo XIX va a tener un ritmo continuo, salpicado por algunas interrupciones como consecuencia de la crisis económica que el país sufre durante el siglo XVII, debido al disfrute de importantes rentas que permitirá al clero emprender esta obra de gran envergadura.

Comenta Deogracias Carrión que "una vez satisfecha nuestra curiosidad por las cuestiones arquitectónicas, creímos conveniente ampliar su estudio a otros aspectos relacionados directamente o indirectamente con la Iglesia, por entender que ellos podían contribuir a un mejor conocimiento y comprensión de las vicisitudes por las que atravesó el proceso constructivo de la misma. Tal es el caso de la historia de Alborea, jurisdicción eclesiástica, cofradías, hermandades, capellanías, inventarios, pintura, escultura, obras menones, así como aspectos relacionados con la declaración de la Iglesia como monumento histórico-artístico nacional, proyectos de restauración, comisión de restauración y la situación actual de la misma".

Todos estos aspectos relacionados con este templo han hecho que sea único en la comarca, tanto a través de sus fábrica arquitectónica como de lo que resta del tesoro artístico.

Destaca Carrión que "el libro contribuye a un mejor conocimiento del entorno histórico-artístico".

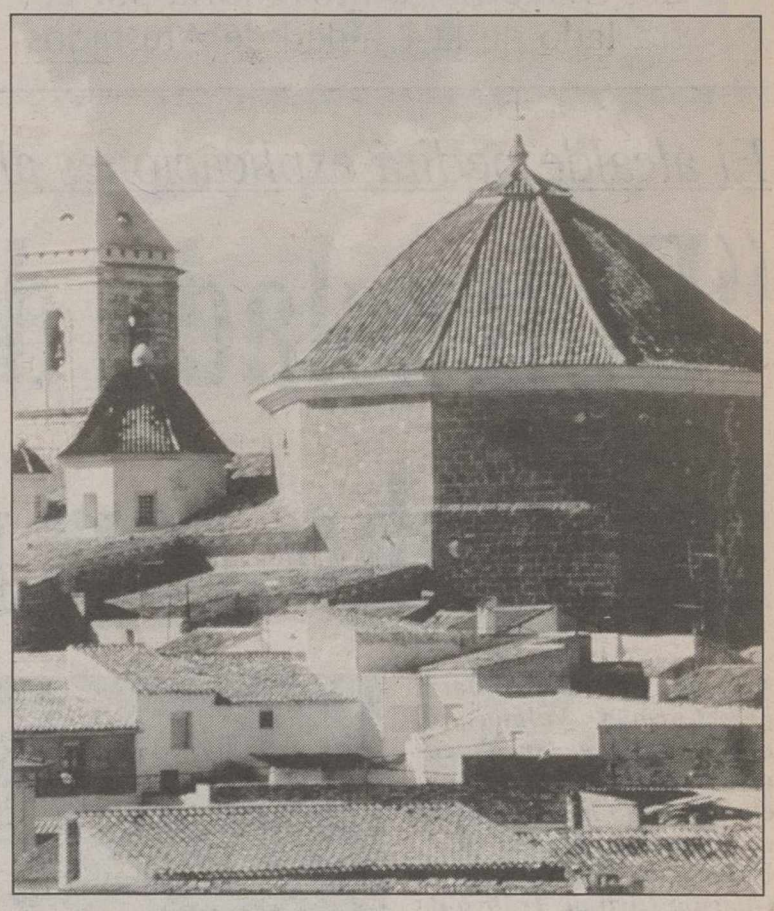

Portada del libro sobre la iglesia parroquial de la localidad de Alborea.

ión de restauración de Nuestra Señora de la Natividad.

GRAN ACONTECIMIENTO ESCÉNICO
ESTRENO VIERNES 18 DICIEMBRE 1998 • 22.30 H.

EN BRAZOS DE CUPIDO

MUSICAL PARA TODOS LOS PÚBLICOS

Teatro de la Paz

Dirección: Juan Manuel Cifuentes

DIPUTACIÓN DE ALBACETE

DICIEMBRE 1998
Sábado, 19 ..... 20.30 horas
Domingo, 20 ..... 12.00 horas
Martes, 22 ..... 20.30 horas
Miércoles, 23 ..... 20.30 horas
Viernes, 25 ..... 20.30 horas
Sábado, 26 ..... 20.30 horas
Domingo, 27 ..... 12.00 horas

ENERO 1999
Lunes, 4 ..... 20.30 horas
Martes, 5 ..... 12.00 horas
Miércoles, 6 ..... 20.30 horas
Jueves, 7 ..... 20.30 horas
Viernes, 8 ..... 20.30 horas
Sábado, 9 ..... 20.30 horas
Domingo, 10 ..... 12.00 horas

Precios: Zona A: 1.500 ptas. Zona B: 1.000 ptas.

RESERVAS DE ENTRADAS EN EL TELÉFONO 967 24 75 76 y EN EL TEATRO DE LA PAZ

M.C.D.2022

Callado reiteró que el Ayuntamiento pediría de forma inmediata explicaciones al delegado del Gobierno, Carlos Moro, por el traslado de la Unidad de Atestados

El alcalde pedirá explicaciones al delegado del Gobierno

"El traslado de Tráfico se ha hecho con nocturnidad"

Antonio Callado y María del Carmen Valmorisco, mostraron ayer su decepción y enfado por la manera en que se ha llevado a cabo el traslado a Albacete de la Unidad de Atestados de la Guardia Civil de Tráfico de Almansa. Callado reiteró que el Ayuntamiento pediría de forma inmediata explicaciones al delegado del Gobierno en la región, Carlos Moro.

Luis BONETE PIQUERAS

Antonio Callado mostró su enfado por el traslado de la Unidad de Atestados de la Guardia Civil.

Las primeras reacciones al traslado a Albacete de la Unidad de Atestados de la Guardia Civil, se han producido por parte del alcalde Antonio Callado y la portavoz de ICAM-NI María del Carmen Valmorisco. Nada más darse a conocer la noticia a través de una nota de prensa por parte de un colectivo ciudadano que se opone al mencionado traslado, desde el Ayuntamiento se mostró la enorme decepción por el hecho y se anunció que se estaba trabajando para que el delegado del gobierno en Castilla-La Mancha, Carlos Moro diese alguna explicación al asunto. El caso es, que en Almansa, todos, colectivos ciudadanos, asociaciones, y partidos políticos, todos, se mostraban convencidos y confiados de que la unidad de la Guardia Civil, tras la intervención y mediación de Carlos Moro, no iba a salir de la ciudad. Por ello hoy nadie se explica lo sucedido, y menos el silencio que se mantiene desde la sede del gobierno central en Toledo.

En una urgente comparecencia ante los medios de comunicación, el alcalde almanseño Antonio Callado ha reaccionado mostrando su decepción y queja por este traslado que Callado calificó de "hecho con nocturnidad".

"En estos momentos –dijo Callado– quiero hacer pública mi queja por lo sucedido en nuestra ciudad el pasado sábado día 26 a medianoche". Ironizó Callado con las fechas que habían aprovechado los mandos de la Guardia Civil para llevar a cabo el traslado, diciendo: ". .., creo que el sábado día 26 era una fecha muy apropiada, un día víspera de fin de semana y además, sábado de pascua, para que la Guardia Civil, a las 0:30 horas de la noche mantuviese una reunión en el cuartel almanseño y diese la orden taxativa de traslado a Albacete".

Antonio Callado recordó que ahora hace un mes, por parte de los mandos de la Guardia Civil, se les indicó lo mismo, es decir, que debían de trasladarse a Albacete. "En aquellos momentos –aseguró Callado– hablamos con el delegado del Gobierno en Castilla-La Mancha, Carlos Moro y él paralizó el mencionado traslado. Nuestra sorpresa ha sido que, en un día tan señalado de Navidad y en fin de semana, con nocturnidad los mandos de la Guardia Civil han decidido llevar a cabo el traslado de la Unidad de Atestados de Tráfico de Almansa".

Para Callado es inadmisible que un servicio que ya está implantado en Almansa se lo lleven fuera sin dar explicaciones. "En esta ciudad, y lo he dicho en multitud de ocasiones, pretendemos sumar servicios, nunca restar. Pero lo que más me ha molestado es la forma de llevar a cabo este traslado. Si se lo hubieran de llevar porque es imprescindible, o porque es necesario o porque nos demuestran que es más conveniente que el servicio esté en Albacete que en Almansa, nosotros lo aceptaríamos, no de buen grado pero lo aceptaríamos. Pero lo que no está bien es que aprovechen los días de Navidad, cuando todo el mundo está quieto, para hacer el traslado, nos parece muy mal". Callado aseguró, que el pasado sábado día 26 llamó al delegado del gobierno, "me dijeron que no estaba, así que hoy le he vuelto a llamar y estoy a la espera de que me dé una explicación de lo que está sucediendo".

El alcalde aseguró que le iba a pedir de nuevo a Carlos Moro que dejara el servicio en Almansa tal y como ya estaba, "esperamos de su talante democrático y de su buen hacer que logre el que la Unidad de Tráfico de Almansa no sea definitivamente trasladada a Albacete. Le voy a hacer llegar mi protesta porque han contradecido sus últimas afirmaciones y la Guardia Civil a aprovechado estos días de Navidad para evitar que el Ayuntamiento pudiera reaccionar a tiempo".

Valmorisco: "Han violentado nuestra buena fe"

La portavoz de ICAM-N María del Carmen Valmorisc fue coincidente en su argume tación con la ofrecida anterior mente por el alcalde alman seño. Valmorisco señaló qu hace un mes ya se había pro testado por la medida que s pretendía implantar, "sencill mente porque además de pe der un buen servicio iba a se toda la comarca la que se v a ver afectada por la ausenci del servicio de atestados de Guardia Civil".

Desde el punto de vista d Valmorisco, lo que está suce diendo en estos momentos e un gran contrasentido. "Vemo como hay provincias com Cuenca en la que se ubica cuatro unidades de atestado divididas en comarcas y e Albacete, no solamente ha dos, sino que encima esta d Almansa la trasladan". Valmo risco aseguró que ella sí habí estado en contacto con Carlo Moro y que a lo largo de la mañana (ayer para el lector le iba a tener informada. "Yo creo –dijo Valmorisco– que los hechos se están sucediendo con cierta sorpresa por su parte Estoy convencida que Carlos Moro no conocía más que de refilón esta noticia. Por eso esperamos que en el momento comuniquemos con él poda mos decirle que existen orde nes tajantes de que las familias de los guardias afectados se deben de trasladar inmediata mente a Albacete (20 días)".

Para María del Carmen Val morisco, con todos este asunto "nuestra buena fe se ha visto violentada. Nosotros pesábamos que éste era un tema que ya estaba zanjado y nos hemos dado cuenta de que no era cierto". En otro orden de cosas, por parte del grupo de ciudadanos que lleva adelante la protesta contra el traslado de la Unidad de Atestados de Almansa, se nos ha informado que los efectos del traslado ya se han comenzado a sentir en la seguridad y la vigilancia de las carreteras. Según este colectivo, en la madrugada de ayer, a las 2:00 horas y en la N-344 a la altura de Caudete hubo un accidente en el que se vieron implicados dos vehículos, con el resultado de un herido grave. Pues bien, la unidad de atestados no se presentó en el lugar del accidente y sí lo tuvo que hacer una pareja de los "rurales", a las 2 horas de producirse el accidente.

OXFORD cocktail BAR

OXFORD – COCKTAIL - BAR

– No somos de Irlanda pero tenemos los mejores "Irlandeses"
– No somos del País Vasco pero tenemos los mejores "Donostis"
– No somos de Estados Unidos pero tenemos los mejores "San Francisco" y "Manhattan".
– Y una extensa carta de cocktailería internacional.

C/ Teodoro Camino, nº 10 * Tlf: 967 21 15 34 * Albacete

Feliz Navidad

M.C.D.2022

El concejal de agricultura, José Antonio Cabañero Losa, defendió el lunes en pleno la ejecución del plan de caminos que se está desarrollando en Villarrobledo

abañero Losa acusó a un sindicato agrario de "pedir mi cabeza"

El edil de agricultura dice que e repararán todos los caminos

concejal de agricultura, José Antonio Cabañero Losa, endió el lunes en pleno la ejecución del plan de caminos, se está desarrollando en Villarrobledo durante los mos meses. El edil socialista aprovechó una pregunta nulada por el jefe de la oposición en el último pleno inario del año, para salir al paso de las críticas reci- s por el estado final de los caminos reparados.

Juan MARTINEZ

a oposición hizo uso de su cho a preguntar al equipo obierno en el pleno ordi- o celebrado el pasado s para conocer detalles e el estado de ejecución plan de caminos. Las que- de un grupos de agricul- s recogidas por la oposi- municipal y el sindicato rio ASAJA, sobre el esta- e los caminos llegó de este o al pleno. El portavoz de posición, Bernardo Caba- , se dirigió a los concejales gricultura y obras, recor- o que les había advertido e los desperfectos apare- s en estos caminos, pro- o de su mal asfaltado.

concejal de agricultura estar siguiendo muy de cerca las obras que se están realizando en los caminos, con el apoyo de una ingeniera contratada a tal efecto y de los servicios técnicos del Ayuntamiento. Cabañero Losa aseguró haber visitado aquellos caminos en los que aparecen desperfectos acompañado por agricultores, con la intención de conocer directamente su opinión. "La obra se está realizando de acuerdo a un proyecto ambicioso, que tiene algunos problemas de ejecución", dijo el edil socialista.

Cabañero Losa acusó a algunos propietarios de hacer "atropellos" en algunos caminos, indicando que son sólo dos los que se encuentran en malas condiciones. El responsable municipal de agricultura y promotor de este plan de caminos bien acogido por el sector agrario dijo recibir "muchos parabienes" de los agricultores de la localidad y de aquellos de otras poblaciones con fincas en Villarrobledo.

Reparaciones

El concejal de agricultura y los técnicos del Ayuntamiento requirieron a la empresa, para que se reparasen las deficiencias detectadas en algunos caminos recién asfaltados. Cabañero Losa afirmó que la empresa presentó hace meses una oferta para reparar todos los desperfectos aparecidos en los 16 caminos que recoge el plan. La empresa, que ha actuado ya en 14 caminos, iniciará esta reparación una vez que concluya su labor en todos los caminos incluidos en esta fase. Cabañero Losa dijo que la empresa levantaría los caminos y volvería a ejecutarlos, si no quedan en el estado previsto en el proyecto.

El edil socialista expresó su satisfacción por la respuesta del sector agrario, pese a que "algún sindicato de la localidad esté recogiendo firmas y, prácticamente, pidiendo mi cabeza". Cabañero Losa insistió en el carácter plurianual de la obra para responder al jefe de la oposición, asegurando que los pasos de fincas, pasos de agua y señalización de todos los caminos se realizarán al final del plan.

Dotacional Administrativo

Por otra parte, los concejales de los dos grupos votaron a favor de la modificación puntual del Plan General de Ordenación Urbana, para habilitar la instalación de las nuevas dependencias de la Policía Municipal y Protección Civil en la zona de urgencias del antiguo Centro de Salud. La propuesta popular que posibilitó este acuerdo se abordó dentro de los asuntos de urgencia, aunque anteriormente ya se había ratificado, sólo con el apoyo de los socialistas, la adjudicación de las obras de habilitación de estas dependencias.

El portavoz de la oposición incidió en la imposibilidad de seguir adelante con el proyecto de habilitar estas dependencias si anteriormente no se producía un cambio de uso. Bernardo Cabañero recordó que ya hicieron este anuncio en el último pleno, negándose entonces el equipo de gobierno a aceptar la propuesta verbal presentada por los populares. Por su parte, el alcalde, Francisco Segovia, expresó su apoyo a la propuesta popular, recordando que ya había dicho en el último pleno "que se aprobase lo que hubiese que aprobar para llevar a cabo este proyecto".

El pleno también aprobó la firma del convenio de colaboración entre la administración estatal y local, para ejecutar el proyecto de rehabilitación del Mercado de Abastos. El portavoz de la oposición recordó la obligatoción que tiene el Ayuntamiento de aprobar lo antes posible el presupuesto municipal, para no retrasar el inicio de las obras.

CELEBRA TU FIESTA DE FIN DE AÑO EN LOS SALONES MEDIEVALES DE

MESON ~ RESTAURANTE El Lomo

Ctra. de Peñas, km. 3.500
Teléfs. 967 23 26 50–23 37 53. ALBACETE

MENU DE FIN DE AÑO 1998 (A)

COCTAIL DE BIENVENIDA:
* CANAPES VARIADOS
* PALITOS DE MERLUZA
* CALAMARES A LA ROMANA
* DELICIAS HAWAIANAS

ENTREMESES AL CENTRO DE MESA:
* GAMO AL AROMA DE ROMERO
* TABLA DE AHUMADOS
* QUESO AL ROMERO

MARISCADA:
* BOGABANTE CON SALSAS VARIADAS
* CIGALAS AL HORNO DE LEÑA
* GAMBA BLANCA AL HORNO DE LEÑA

SORBETE DE LIMON AL NATURAL

PRIMER PLATO:
* CREMA DE CANGREJO

SEGUNDO PLATO:
* SOLOMILLO DE TERNERA CON SALSA A LA PIMIENTA Y GUARNICIONES VARIADAS

POSTRE:
* DELICIAS DE LA CASA

BODEGA:
* VINO ROSADO PEÑASCAL
* VINO BLANCO BARBADILLO
* VINO TINTO PATANEGRA

BEBIDAS:
* CERVEZAS, REFRESCOS Y AGUAS

MENU DE FIN DE AÑO 1998 (B)

COCTAIL DE BIENVENIDA:
* CANAPES VARIADOS
* PALITOS DE MERLUZA
* CALAMARES A LA ROMANA
* DELICIAS HAWAIANAS

ENTREMESES AL CENTRO DE MESA:
* GAMO AL AROMA DE ROMERO
* QUESO AL ROMERO

MARISCADA:
* CIGALAS AL HORNO DE LEÑA
* GAMBA BLANCA AL HORNO DE LEÑA

SORBETE DE LIMON AL NATURAL

PRIMER PLATO:
* CREMA DE PERDIZ

SEGUNDO PLATO:
* SOLOMILLO DE CERDO CON SALSA ESPAÑOLA Y GUARNICIONES VARIADAS

POSTRE:
* COPA DE LA CASA

BODEGA:
* VINO ROSADO VIÑA Q
* VINO TINTO SEÑORIO DEL PINO

BEBIDAS:
* CERVEZAS, REFRESCOS Y AGUAS

- ***SE LE BRINDA A TODOS LOS COMENSALES LA POSIBILIDAD DE REPETIR CUALQUIER PLATO QUE COMPONE ESTE MENU.***
- ***DE MADRUGADA GRAN CHOCOLATADA CON FRITILLAS DE LA CASA Y BOCADILLOS SURTIDOS.***
- ***TODA LA NOCHE ESTARA AMENIZADA CON LA GRAN ORQUESTA "BURDEOS" COMPUESTA POR SEIS MUSICOS Y DOS GUAPAS SOLISTAS.***

SIDRA Y CAVA A GO–GO; CAFE Y LICORES; BOLSA DE COTILLON, BARRA LIBRE; EXTRA.

PRECIO DE CENA Y COTILLON (A): 10.000 PTAS. PRECIO DE CENA Y COTILLON (B): 8.500 PTAS. PRECIO DEL COTILLON POR PERSONA: 6.000 PTAS.

M.C.D.2022

La Corporación hellinera aprobaba por mayoría la práctica totalidad de los puntos incluidos en el orden del día de la última sesión ordinaria de este año

La FAVE ha obtenido la nominación de utilidad pública

Preguntas del PP sobre temas de interés ciudadano

Diversos concejales del Partido Popular intervinieron en el último Pleno ordinario para preguntar al equipo de Gobierno sobre diferentes asuntos de interés general, entre los que se encontraban los problemas de iluminación en el Barrio de San Vicente, así como las dificultades de los titulares de vados para poder encerrar o sacar vehículos. En la sesión también se aprobó la solicitud de la FAVE para ser declarada de utilidad pública.

Angel ROMERO GARCIA

La Corporación hellinera aprobaba por mayoría la práctica totalidad de los puntos incluidos en el orden del día de la última sesión ordinaria de este año, que tuvo lugar el pasado lunes, contándose con la abstención en muchos de los temas de los concejales integrantes del Partido Popular.

El Pleno refrendó por unanimidad la solicitud de la Federación de Asociaciones de Vecinos para que dicha entidad fuese declarada de utilidad pública. Tras los informes favorables emitidos desde las comisiones de Interior y Cuentas, todos los grupos políticos dieron su visto bueno a un tema por el que, una vez terminada la sesión, la presidenta de la FAVE daba su agradecimiento a los diferentes grupos políticos. Igualmente, Angela Tomás nos mostraba posteriormente su satisfacción por haber logrado una de las metas que llevavan tiempo persiguiendo, puesto que esta declaración supondrá un importante beneficio para el colectivo vecinal.

En otro orden también se aprobaba el convenio con la Consejería de Obras Públicas para la gestión de dos grupos de viviendas sociales. El organismo regional se encargará de la rehabilitación de dichas viviendas, elaboración de contratos de alquiler y otros temas alusivos a las mismas, ofertando también una cantidad anual al Ayuntamiento. Igualmente se aprobaba el pliego de condiciones para gestionar la publicidad en el Complejo Polideportivo de Santa Ana, así como la puesta a disposición de la Junta de Comunidades del terreno necesario para que construya un centro social en Agramón, con un presupuesto de diez millones de pesetas.

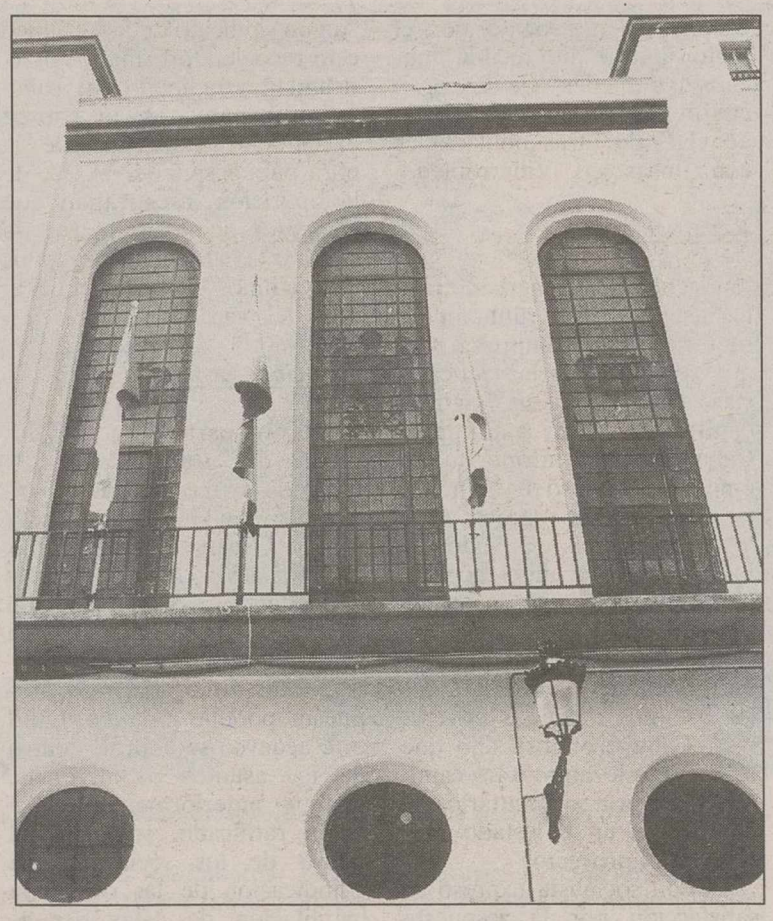

Los ediles del PP se interesaron por temas de interés ciudadano.

Con la objeción del PP, aunque su concejal Francisco Huerta matizó algunos aspectos referentes a la futura plaza de monitor polideportivo socorrista, se aprobó la oferta de empleo público correspondiente a este año, que comprende plazas de auxiliares administrativos, arquitecto, monitor polideportivo socorrista y conserje sepulturero, entre otras.

Las preguntas del PP

La propuesta sobre indemnizaciones a los alcaldes pedáneos, tema del que les ofrecimos ayer una amplia información, era finalmente aprobado con los votos de PSOE e IU, debiendo recurrirse al alcalde para que apoyase esta propuesta, ante el empate que surgió entre el equipo de Gobierno y la oposición.

Ya en el capítulo de ruegos y preguntas, desde el Partido Popular se formuló una batería de planteamientos, referentes en forma mayoritaria a temas de interés ciudadano. Así Francisco Huerta preguntó sobre los problemas que está teniendo el alumbrado público en algunas calles del Barrio de San Vicente, que se quedan sin el referido alumbrado, indicándosele como respuesta que ello obedecía a la sobrecarga que representa el alumbrado navideño en otros sectores de la ciudad. Huerta también se refirió a las dificultades que se presentan en muchas ocasiones a los propietarios de vados para sacar o entrar vehículos, ante el aparcamiento indiscriminado en los mismos, a lo que el concejal del área, Roque García, indicó que actualmente se procede a la retirada de vehículos mal estacionados durante las veinticuatro horas, bien a través de la grúa municipal o por medio de la contratación de una privada cuando el hecho se produce a determinadas horas. Antonio Callejas se interesó sobre la fecha en que entrará en actividad el Polígono de La Losilla, aun pendiente de que la Junta de Comunidades proceda a legalizar la situación de los terrenos permutados con el Ayuntamiento, así como al tema de la ampliación del Polígono San Rafael, donde solicitó la instalación de servicios básicos con el fin de poder ofertar este terreno y el empleo en ellos, junto a los de La Losilla, de la subvención que en torno a los 16 millones se ha obtenido a través del Proder. Callejas también incidió en una serie de preguntas a Rosa Blázquez, a través de las cuales deseaba conocer si el Ayuntamiento tenía constancia oficial desde hace tiempo de la situación en que se encontraba el edificio del antiguo instituto de la calle Lope de Vega.

Aunque las respuestas de la concejala socialista dejaron entrever que, efectivamente, ese extremo era conocido por la institución municipal, el edil de IU, Cristóbal Espinosa, volvió a ratificar sus comentarios de fechas anteriores, indicando que la Oficina Técnica no tenía con anterioridad datos oficiales y documentales sobre el estado del edificio.

Se debate el Presupuesto en un Pleno extraordinario

A.R.

A las doce de esta mañana dará comienzo la sesión de carácter extraordinario a través de la cual y como tema más importante se procederá al debate del Presupuesto municipal para el próximo año, con un montante en torno a los 1.800 millones de pesetas. Otros temas también incluidos en este Pleno hacen alusión al catálogo municipal de puestos de trabajo, aún sin refrendar, la aplicación de complementos de productividad, la plantilla municipal para el año venidero y la oferta de empleo público de cara también al 99.

La oposición, molesta al no tener información sobre el Centenario

A. ROME

Emiliano Martínez, conce del Partido Popular, expresó protesta de este grupo políti en el pasado Pleno ordinar al no haber sido informa sobre los actos que tuvie lugar el domingo, con los q se conmemoró el primer Ce tenario de la declaración Hellín como ciudad.

El edil dijo que nadie comentó esta circunstanc ante lo que no pudieron es presentes en ellos.

Las manifestaciones de Em liano Martínez fueron respo didas por el alcalde quien di que no se había cursado ni guna invitación de carácter o cial a ningún grupo políti ni siquiera a los ediles que int gran el equipo de Gobierno estando sólo presentes en Plaza de la Iglesia, aparte él mismo, Adelina Cifuentes Roque García, para presenci las interpretaciones musicale y la tirada de cohetes, tal como informó ayer este diari

El concejal del PP tambié apuntó lo idóneo que pod resultar para el Ayuntamient tener un libro de honor en cual firmasen todos aquell ciudadanos que hubiesen sid objeto de alguna distinció especial, bien a título person o profesional.

En su intervención ante Pleno, Emiliano Martínez hiz alusión a la necesidad de qu se acabase con el peligro qu ofrece una edificación abando nada cerca de la Estación d RENFE, inmueble que s encuentra en ruinas y donde el pasado domingo se produj un conato de incendio, respon diendo el alcalde que se esta ban realizando averiguacione sobre los propietarios de dicho edificio con el fin de comu nicarles su estado y terminar la situación de riesgo que actualmente se ofrece.

Cambios del PP en la comisión de investigación

A.R.

El Partido Popular ha cambiado a su representante en la comisión municipal que investiga el tema del concejal de Urbanismo, Francisco Morcillo.

Finalmente será José García Simón, en lugar de José María Barcina, quien represente a este grupo en el citado órgano investigador.

M.C.D.2022

un joven del Fontanar de las Viñas

esa la huelga e hambre por l uso del agua

Ya ha concluido la huelga de hambre del joven del Fontanar de las Viñas. JOSEMA

T.R.

joven del Fontanar de las Alfredo Díaz, que per-cía en huelga de hambre el pasado día 23 de mbre concluyó ayer, a las horas del mediodía, esta da de protesta, que nzó inicialmente con la ación de una tienda de aña en la plaza del Alto- pero que debido a las ciones meteorológicas, nuó desde el pasado ngo día 27 en la Iglesia Purísima.

motivo por el que este inició una huelga de re era para reivindicar los hos de uso del manantial Juanseca, que a juicio s vecinos de esta aldea habitantes, les fue usur- en el año 1927 por la dad de Alcadozo que en entonces padecía graves emas de abastecimiento, ido a lo cual realizaron traída de aguas desde el nar a través de una a.

este sentido, los vecinos aldea del Fontanar de ñas reclaman que dicha a que se averió hace unos , no sea reparada, al o que piden que se va el contencioso-admi- tivo interpuesto, a favor ontanar, es decir, dando ncesión del uso de esa a esta aldea.

razón por la que este ha abandonado la huelga mbre es porque el pro- a que reivindicaba está en e solución, "y ya no tiene n sentido seguir con esta da de protesta".

este sentido, Alfredo informó que tanto el vice- dente de la Diputación, do Núñez Nogales, que itó cuando estaba acam- como el hombre de con- a de Bono, Cristóbal lén, que le llamó ayer por no, han manifestado que estudiando el tema, y se puesto en contacto tanto el delegado de la Junta bacete, Siro Torres, como el alcalde de Alcadozo, Martínez, para llegar a solución favorable para .

mismo, "consideran que etición es razonable y se e llegar a un acuerdo; s, en caso de que en un o la población de Alca- tuviese problemas de ecimiento, pese a que a cuentan con un pozo de abastecer a 25 pue- como ese, yo soy parti- o de que realicen una traí- e aguas desde el manantial del Fontanar. Pero, puesto que ahora no la necesitan pedimos lo que es nuestro".

Registrado en la Consejería de Economía y Hacienda de la Junta de Comunidades de Castilla La Mancha. 30-11-98.

TARJETAS 6000 MAESTRO CCM Y VISA CCM

Llévatelas de compras

Y anótate muchos puntos.

Haz tus compras con las Tarjetas CCM y sumarás puntos para conseguir 36 regalos seguros.
Cuanto más las uses más y mejores regalos te llevarás.

¡Nunca pagar la compra en el supermercado, comprar unos zapatos para los tuyos o pagar en un restaurante… te dio tantas alegrías! Porque ahora, al llevarte de compras tus Tarjetas CCM te anotarás muchos puntos para canjear por fantásticos premios.
Apúntate a ganar televisores, relojes, edredones, cuberterías, bicicletas… hasta 36 regalos seguros pagando con tus tarjetas 6000 Maestro CCM y VISA CCM.
Infórmate ya en tu oficina de Caja Castilla La Mancha.

Promoción válida hasta el 31 de mayo de 1999.

CCM Caja Castilla La Mancha

Estamos deseando decirte Sí

M.C.D.2022

Si te gusta la caza participa en el concurso...

VEN A CAZAR GRATIS CON La Tribuna de Albacete

COLABORAN:

YAGÜE CONFECCION
ARMERIA ROBERTO
ARMERIA CARTUCHOS RUIZ
CACERIAS "EL CUARTICO" GRANJA CINEGETICA
RESTAURANTE HOSTAL LA VENTA
ARMERIA GARCIA
ARMERIA MENCHERO
ARMERIA PAQUITO

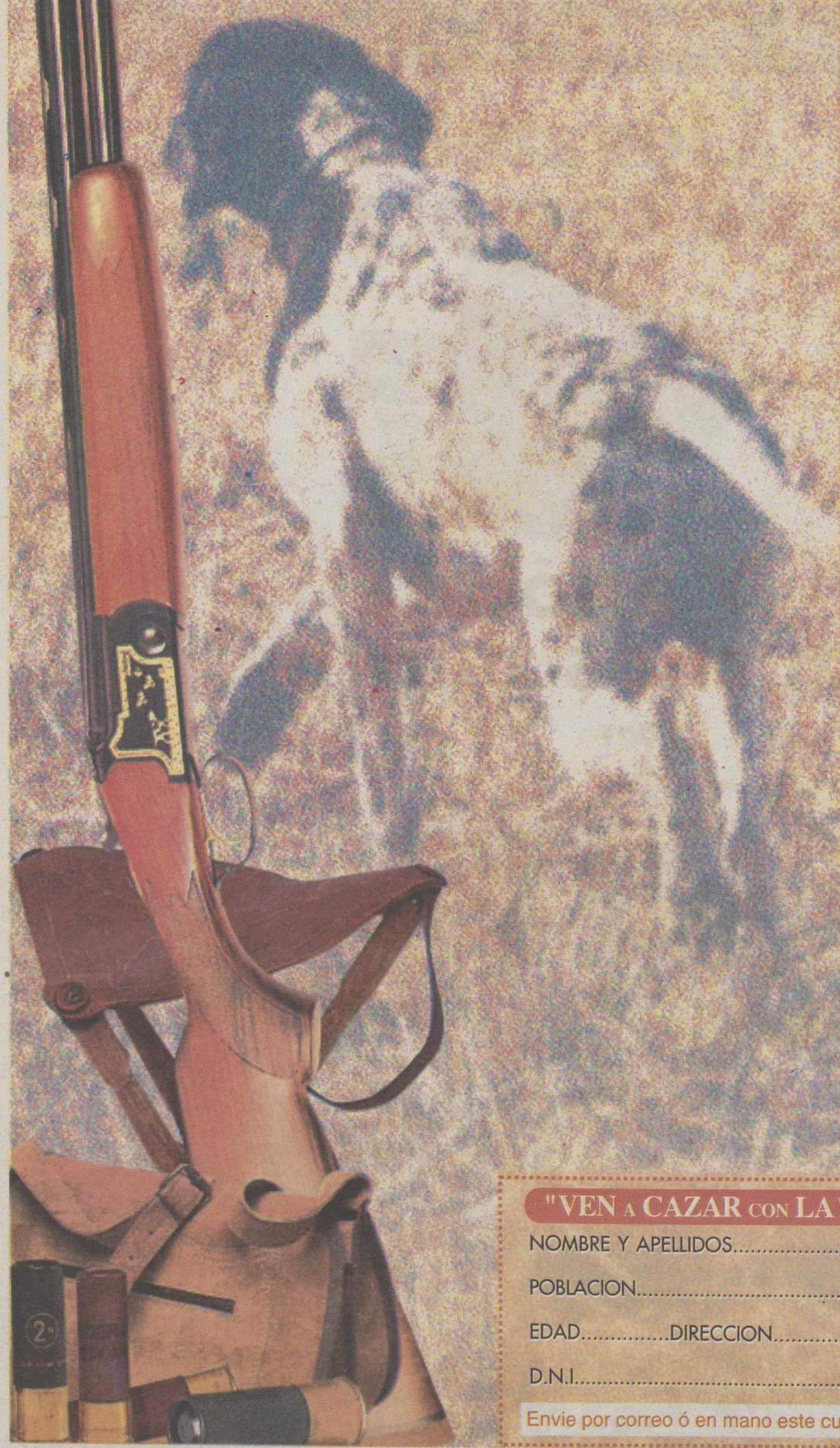

PREMIOS

- OCHO PLAZAS PARA UNA CACERIA A MANO DE PERDICES Y FAISANES, Y 800 CARTUCHOS (100 PARA CADA UNO DE LOS GANADORES DE CADA PLAZA DE CAZA).
- UNA CARABINA
- UNOS PRISMATICOS.
- UN ABRIGO TIPO BARBOUR.
- UN CONJUNTO DE COMPLEMENTOS DE VESTIR PARA CAZA
- UNAS BOTAS DE CAZA

BASES

1. El concurso consiste, en el sorteo de 13 extraordinarios premios para el aficionado a la caza, y que se especifican en el recuadro que figura en este anuncio. Vease premios.

2. La jornada de caza para ocho personas, consiste en una "Cacería a mano" de perdices y faisanes, en fecha y lugar que previamente se comunicará a los ganadores. Dicha jornada incluirá el "Taco" y la comida. Se elegirá de entre los ocho ganadores un jefe de cuadrilla.

3. Todos los concursantes deberán estar en posesión de licencia de armas, licencia de caza y seguro en vigor en el momento de la cacería.

4. Podrán participar todas aquellas personas que reuniendo los requisitos anteriormente expuestos, recorten y rellenen totalmente el cupón que figura a pie de página.

5. La fecha del sorteo será el día 25 de enero de 1999, ante notario. Se admitirán cupones hasta las 13,00 horas de éste día. La relación de premiados se publicará en este diario el día 26 de enero de 1999.

6. No se admitirán cupones que no vayan debidamente cumplimentados o que no cumplan las bases del presente concurso.

7. Quedan excluidos del sorteo el personal y familiares directos de LA TRIBUNA y de las empresas colaboradoras.

8. Los cupones se remitirán a LA TRIBUNA de Albacete, Paseo de la Cuba, 14 - Albacete, en mano o por correo. Enviando un cupón por sobre y figurando en el sobre " CONCURSO VEN A CAZAR CON LA TRIBUNA "

13 PREMIOS

"VEN A CAZAR CON LA TRIBUNA" - CUPÓN CONCURSO

NOMBRE Y APELLIDOS.....

POBLACION.....TLF.....

EDAD.....DIRECCION.....Nº.....

D.N.I.....

Envie por correo ó en mano este cupón a : Paseo de la Cuba, 14-02005 - ALBACETE

M.C.D.2022

MADRIGUERAS

omienza la campaña e recogida de juguetes

LT

uz Roja Juventud de igueras inicia la campaña cogida de juguetes. Más 5.000 fueron entregados 00 niños y niñas por Cruz Juventud en todo el terri- estatal en la edición ante- Tomando como referencia to realizado por los espa- más de 2.100.000 hoga- n 19%) son pobres. De 237.000 viven en situación oreza extrema. Ante esta ión, Cruz Roja Juventud adrigueras inicia la cam- de recogida de juguetes, l objetivo de promover espuesta social solidaria. o les castigues sin jugar" lema utilizado para sus- la participación ciudada- e pretende de esta forma conocer las situaciones trema pobreza e incitar articipación mediante la ación de juguetes nuevos cativos, promoviendo la a de juguetes no bélicos, istas y adecuados a las s de los niños y de las asistiendo a las activi- y haciendo difusión de paña.

Otra forma de colaborar será la aportación de donaciones económicas a una cuenta corriente, con la intención de poder comprar juguetes nuevos en establecimientos de Madrigueras.

El ingreso del dinero lo podrán hacer en cualquier caja o banco de la localidad, en las cuentas que tiene a su disposición Cruz Roja, indicando "Campaña de Recogida de Juguetes".

Para más información se puede contactar con Alicia Utiel o José Juan Carretero en el teléfono de Cruz Roja 967 48 42 11.

"No les castigues sin jugar", lema de la campaña de Cruz Roja.

alumnos del "Cervantes" de arra envían da a los nificados por el acán "Mitch"

LT

Colegio Público "Cervan- e Tobarra se implica en ca navideña en promover s y actitudes que favo- la paz, la justicia, el res- a los derechos humanos olidaridad entre los pue- para lo cual con la llegada as fechas se realiza una aña de recogida de dinero yudar a mejorar las con- es de vida de los países rcer Mundo.

estos efectos, en años ores se recogió dinero enviarlo al Zaire (en y para apadrinar niños rcer Mundo (1997); este e ha llevado a cabo una aña de ayuda a Centroa- a con motivo del desastre ado por el huracán ch". Cabe resaltar la sen- a de los alumnos del io "Cervantes", así como peño, esfuerzo, motiva- y trabajo de todos los tos y maestras del mismo tarea docente. La can- recaudada este año, con- ente 206.909 pesetas, se epositado en una cuenta ria de Cáritas.

Alberto Moreno Burón
Restaurador

Dirección: Páginas Blancas
E-Mail: Páginas Blancas
Tel.: Páginas Blancas
Fax: Páginas Blancas

Ruiz Nicoli

Olvídate de las tarjetas.

Páginas Blancas
LA NUEVA GUÍA TELEFÓNICA DE PARTICULARES Y EMPRESAS.

Ahora puedes incluir junto a tu nombre y teléfono, tu dirección de internet, e-mail y fax, así tus clientes podrán conseguir toda la información que necesitan para ponerse en contacto contigo. Destaca tus datos en el directorio más consultado del país: Páginas Blancas, la nueva Guía Telefónica, con nuevos contenidos, nuevo diseño y datos actualizados. Llama gratis al 900 133 333 y te informaremos de cómo contratar este servicio.

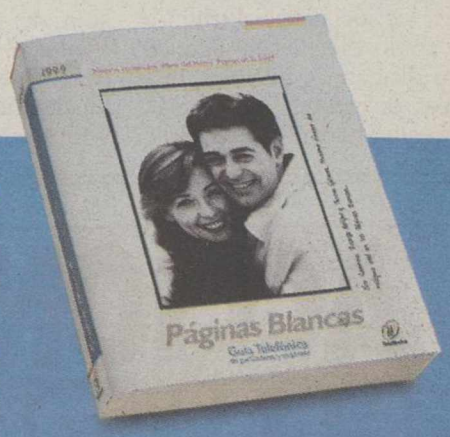

Telefónica
Publicidad e Información

M.C.D.2022

La Rosa

PILAR CERNUDA

El Psoe va a cambiar sus símbolos. En el 77 pasaron a mejor vida el yunque y el libro, sustituídos por el puño y la rosa, y no pasó nada. Ahora, en que pretende ser representado solo por una rosa, se ha abierto todo un mundo de especulaciones respecto a qué significa el cambio, qué puertas se abren con esa rosa esquematizada, cuáles se cierran con el abandono de un puño que, por otra parte, llevaba muchos años de abandono.

Pocos puños se alzan ya en los actos públicos del Psoe, sólo algunos nostálgicos como Rubial o Alfonso Guerra todavía levantan su brazo cuando entonan la "Internacional". Cuando la entonan, poque hasta el himno se encuentra cada vez más arrinconado en ese partido que hace mucho tiempo que dejó de representar a la izquierda ortodoxa y se ha adaptado a unos nuevos tiempos. Adaptación que no siempre ha sido bien entendida, aunque los éxitos del Psoe, que los tuvo, se deben en gran parte a que abandonó el yunque y el marxismo y trató con escaso entusiasmo al puño cerrado y a la "Internacional".

Si en esta ocasión se pone el acento en el cambio del símbolo es porque en el Psoe se viven cambios; y además son cada vez más necesarios los cambios si pretende recuperar la imagen que hace unos años llevó a los socialistas al triunfo. Pero como bien dicen algunos de los dirigentes del Psoe, históricos dirigentes, algo más habrá que hacer que colocar en las fachadas de sus sedes esa nueva rosa. Los suecos ya se apuntaron a la rosa solitaria hace años, quizá para insistir en que se habían acabado los tiempos gloriosos de Olof Palme y era necesario ir buscando rumbos nuevos con gentes nuevas. Sin el encanto, la garra y el carisma de Palme, porque no era fácil encontrar un dirigente con su fuerza pesonal y política. Pero se hizo. Quizá la rosa española sirva para encontrar el camino perdido, y para buscar un dirigente capaz de entusiasmar como entusiasmó durante años Felipe González. Aunque hoy por hoy no parece fácil encontrar ese sustituto de empuje que vuelva a poner al Psoe donde estuvo; pero quizá la rosa, la nueva rosa, sirva de acicate para que definitivamente se afiance la idea de un nuevo Psoe que da paso a una generación nueva y unos modos distintos a los actuales.

Los cambios en los emblemas generalmente son sólo anécdota, excusa para limpiar imágenes y dar a entender que llegan aires de renovación cuando se percibe que los seguidores están cansandos de las mismas caras. En esta ocasión sin embargo el Psoe debe reflexionar acerca de si merece la pena reestructurarse en serio al mismo tiempo que el puño y la rosa se convierten en una rosa única. Probablemente, muchos llegarán a la conclusión de que sí, que efectivamente el cambio de emblema debe tener un significado real, un significado que se pueda ver y tocar.

ACCION CONTRA EL HAMBRE
c/ Barceló 13 1º izq. 28004 Madrid Tlf.: (91) 593 90 00

Los mapas de Arzallus

FERMIN BOCOS

El año se despide con una noticia política de primera magnitud. Me refiero al nuevo Gobierno vasco. El primero en veinte años formado exclusivamente por partidos nacionalistas. Partidos cuya ideología y objetivos estratégicos defienden la conveniencia de iniciar un proceso de redefinición de las relaciones entre la Comunidad Autónoma vasca y el Estado. El horizonte de dicho proceso no es otro que la autodeterminación primero y la independencia, después. No digo que todo este "armagedón" político vaya a tener lugar durante el "lehendakariado" de Juan José Ibarretxe, lo que digo es que ése es el marco trazado por el acuerdo que el PNV, EA y Euskalherritarrok firmaron en Lizarra poco antes de las elecciones del 25 de octubre.

En términos democráticos no hay nada que reprochar a la formación de un gobierno como el que quiere proponer Ibarretxe. La mitad más uno de los parlamentarios es cuanto necesita para salir investido presidente de Euskadi. Ocurre, sin embargo, que aunque una fórmula pueda ser plenamente democrática, en términos políticos puede ser desaconsejable. Tal sucede, a mi juicio, en la ocasión que nos ocupa. Diré porqué. Con el alto el fuego decidido por la ETA a modo de espada de Damocles que pende sobre todo el proceso de negociación para allegar la paz -una paz plausible, es decir, no exógena a la Constitución-, la circunstancia histórica que nos ocupa reclama algo más que un experimento de gestión "abertzale" de las cosas. Estamos hablando de "hacer historia" y para tan alta encomienda, el Gobierno de Vitoria debería reflejar la sensibilidad política de todos los ciudadanos vascos.

En fin, tal vez el enfoque cambie el día en el que Ibarretxe pueda navegar por sí mismo, sin obligación de consulta a los mapas de Arzallus.

Experiencia interesante

BERTA FERNANDEZ

Por lo pronto, ya hay gobierno exclusivamente nacionalista en el País Vasco. Además, y por primera vez, quienes han dado cobertura política a ETA respaldan con sus votos la investidura del lehendaki y dan luz verde a un Ejecutivo monocolor PNV-EA al que prestarán apoyo externo. Hay motivos, a priori, para la cautela ante el signo político que va a tomar un Gabinete con un programa inspirado en el documento de Estella, aunque en su discurso de investidura Juan José Ubarretxe ha preferido poner el acento en la no menos controvertida propuesta de paz presentada por José Antonio Ardanza el pasado 17 de marzo y que, después de muchas vueltas, tropezó con el rechazo del Gobierno de Aznar, el PP y socialistas. Y hay razones, tambien, para dudar de su estabilidad y cohesión. Sin embargo, la experiencia se presenta interesante y compleja. Por un lado, la pacificación y desarrollo de la tregua va a poner a prueba todo lo demás, incluído al nuevo Gobierno vasco. Habrá que esperar y ver como se desenvuelve EH (es decir, HB y ETA) en las instituciones democráticas y si el apoyo externo al Gobierno PNV-EA es, en realidad, presión. En este caso, será interesante comprobar cómo se compatibiliza una labor de Gobierno con esos apoyos externos de una fuerza política que continúa si condenar la violencia y consiente, e incluso alienta, las amenazas a cargos electos populares y socialistas. Además está la propia división interna del PNV. Desde luego, Ibarretxe tiene una difícil tarea por delante si no quiere convertirse en un lehendakari marioneta de cuyos hilos tiren EH y el sector más radical peneuvista, capitaneado por Arzalluz y Eguibar.

Hace algunos meses decíamos que algo se movía en el País Vasco. Hoy algo ha cambiado, y mucho. El cese de los atentados terroristas pudiera convertirse en algo definitivo, pero al mismo tiempo, la complejidad política se abre camino a pasos agigantados en Euskadi. Hará falta mucha cintura política, también por parte de los partidos no nacionalistas excluídos del nuevo Ejecutivo, porque sería especialmente grave que las divisiones entre los fuerzas políticas contribuyan a aumentar la división social. Un riesgo que permanece latente. Juan José Ibarretxe ha prometido diálogo sin exclusiones ni condiciones para avanzar en un proceso de paz en el que todos, dijo, deben colaborar y en el que todos tienen responsabilidades. ¿Cómo y a qué precio?. Esas son las preguntas del millón, porque al mismo tiempo, el nuevo lehendakari reivindica el llamado "ámbito vasco de decisión", uno de los escollos que hizo inviable en su día la aceptación del "documento Ardanza" y del que hacen bandera los nacionalistas en el acuerdo de Estella (Lizarra).

¿Podrá el Euro unir Europa?

ANNE SWARDSON (1)

La llegada del euro creará un gigante y eficaz modelo económico cuyo peso a nivel mundial sobrepasará con creces la suma de las economías y sistemas bancarios europeos por separado.

Alexandre Lamfalussy, profesor de Economía belga, que dirigió la institución precursora del Banco Central Europeo, explica la importancia del euro porque "no podría existir un mercado libre con 15 monedas diferentes". Para Christophe Lambert, director de una agencia publicitaria francesa que piensa a escala europea, el euro es una manifestación de un advenimiento cultural y político de naciones que durante siglos han luchado sin descanso en guerras destructivas. "Estamos siendo testigos de una aceleración fenomenal de la historia que el euro puede aumentar", asegura Lambert. "Europa como entidad política no va a ningún lado, pero la Europa de los pueblos se está convirtiendo en una realidad".

Además, a pesar de que el euro definirá lo que es Europa, también subrayará lo que no es. El territorio del euro tendrá una moneda única, un banco central y una política monetaria común, pero también estará guiado por 11 gobiernos separados que supervisarán 11 economías diferentes. Habrá un presidente del Banco Central Europeo, pero 11 ministros de Economía diferentes.

Los críticos aseguran que la unidad económica auténtica es imposible sin unificación política. Las 11 economías europeas varían enormemente en tamaño y fuerza, y están creciendo a diferentes ritmos. Son guiadas por gobiernos de diferentes perspectivas ideológicas, que persiguen en algunos casos objetivos políticos dispares.

En el último año de sacudidas económicas a nivel mundial, la economía europea ha mostrado una capacidad de adaptación importante, lo que ha ayudado a la llegada del euro. Pero algunos dudan de si los 11 países que forman el euro serán capaces de permanecer juntos en los momentos difíciles.

A pesar de estos posibles problemas, la unificación monetaria ha alcanzado ya una importante convergencia entre los 11. El Tratado de Maastrich exigió a los aspirantes al euro seguir una rectitud fiscal y una estabilidad económica para que sus economías estuvieran en linea en el momento en que llegara la unidad monetaria. En unos pocos años, bajará la inflación y el déficit de presupuesto, en algunos casos drásticamente.

(1) Anne Swardson es corresponsal del diario "The Washington Post" en París.

M.C.D.2022

El Tribunal Constitucional acordó la excarcelación de los sentenciados por el 'caso Marey' ante la sustancial reducción de sus condenas que implicó el indulto

s sentenciados del 'caso Marey' excarcelados al ser suspendidas sus condenas

Barrionuevo y Vera reiteran su inocencia al salir libres

ministro del Interior José Barrionuevo declaró ayer alida de la prisión de Guadalajara que "entramos a cárcel siendo inocentes y salimos igualmente siendo ntes". Barrionuevo y el ex secretario de Estado para guridad Rafael Vera salieron en libertad sobre las horas, acompañados por sus hijos Marta Barrio- y Rafael Vera.

ADALAJARA. (Agen- Barrionuevo, que actuó portavoz, dijo que "en- en prisión injustamente ud de una decisión sin s y condenándonos por que no hemos hecho". guiremos luchando para a verdad y la razón res- ezcan en todos los ámbi- onfiamos en que un día conocimiento pleno de inocencia se produzca, s seguros de ello", dijo inistro.

día no va a haber tan- mentarios, declaraciones s de posición como ha para acusarnos, aunque os que, al menos humil- e, los que han hecho esos comentarios reco- que cometieron una a con nosotros", aña-

x ministro, también en e de Rafael Vera, dijo y es un día en el que e hacer un "reconoci- muy especial y muy hacia todos los ciuda- que nos han acompa- on su solidaridad en esta able travesía, porque a ellos se va imponien- nque sea con dificulta- camino de la razón y sticia".

tió en el agradecimiento compañeros del PSOE cialmente a las Juven- Socialistas "que son los n dado el soporte prin- a nuestros hijos con su idad".

bién mostró su recono- to a sus abogados, l Cobo del Rosal y Jiménez de Parga "y a ha estado en la última l procedimiento, Felipe ez Márquez".

adeció asimismo a los narios de la prisión de lajara que "cumpliendo deber se han portado o momento de una for- ctuosa y amable hacia os y nos han facilitado o de algo tan amargo cualquiera como es el n la cárcel".

pués de estas declaracio- nes a los periodistas que les esperaban a la salida de la cárcel, José Barrionuevo y Rafael Vera, entre los aplausos de un grupo de simpatizantes, fueron andando hacia el coche que les trasladó a su domicilio.

El Tribunal Constitucional decidió ayer suspender la ejecución de las penas impuestas a los condenados por el secuestro de Segundo Marey mientras resuelve los recursos de amparo presentados contra la sentencia del Tribunal Supremo.

Esta decisión se ha adoptado después de que el Gobierno les concediera un indulto parcial que ha supuesto la reducción de su condena a tres años y cuatro meses de cárcel.

Por su parte, el portavoz de Interior del PP en el Congreso, Ignacio Gil Lázaro, aseguró ayer que la decisión del Tribunal Constitucional de suspender la ejecución de la sentencia a los condenados por el "caso Marey", y la no oposición a esta medida por parte del Ministerio Fiscal, no implican "excepcionalidad alguna".

Gil Lázaro, en declaraciones a Efe, consideró que desde un punto de vista técnico esta decisión del TC es "coherente" con el criterio que venía manteniendo hasta ahora este tribunal "en casos de análoga naturaleza en lo que afecta al tiempo de condena impuesto a los recurrentes".

Además de Barrionuevo y Vera, esta decisión supone la libertad del ex director de la Seguridad del Estado Julián Sancristóbal, del ex secretario general de los socialistas vizcaínos García Damborenea y del ex jefe de Policía de Bilbao, Miguel Planchuelo.

Por otra parte, la portavoz de la Asociación de Jueces y Magistrados Francisco de Vitoria, María Tardón, declaró a Europa Press, en relación con las críticas que desde el entorno de HB se han realizado contra la excarcelación de los condenados en el "caso Marey", que en la Justicia "hay tantas varas de medir como justiciables hay".

Tardón explicó que "hay tantas varas de medir como justiciables", porque cada caso es distinto y en cada uno hay que ver las circunstancias que lo rodean.

Entre tanto, la senadora de EA, Inmaculada Boneta, considera un "agravio comparativo" con otros reclusos y con la Mesa Nacional de HB encarcelada la decisión adoptada por el Tribunal Constitucional de excarcelar a los cinco encausados por el caso Marey.

Aunque dijo, en declaraciones a Europa Press, que esta decisión "estaba cantada" desde que se produjo el "inexplicable" indulto parcial, añadió que es "un grave agravio comparativo con la situación de otros reclusos", como la Mesa Nacional de la coalición abertzale.

Recordó que algunos de los encausados en el secuestro de Marey están también imputados en otros casos "de gravedad superior" a éste, como las muertes de Lucía Urigoitia y Lasa y Zabala.

Por ello, pidió que los tribunales "muestren la misma diligencia y aún mayor para no cometer una grave injusticia y falta de equidad en la revisión de otros casos de presos comunes y del mundo de ETA, que se sentirán gravemente agraviados". "La Justicia cuando no se aplica con equidad deja de ser Justicia", agregó.

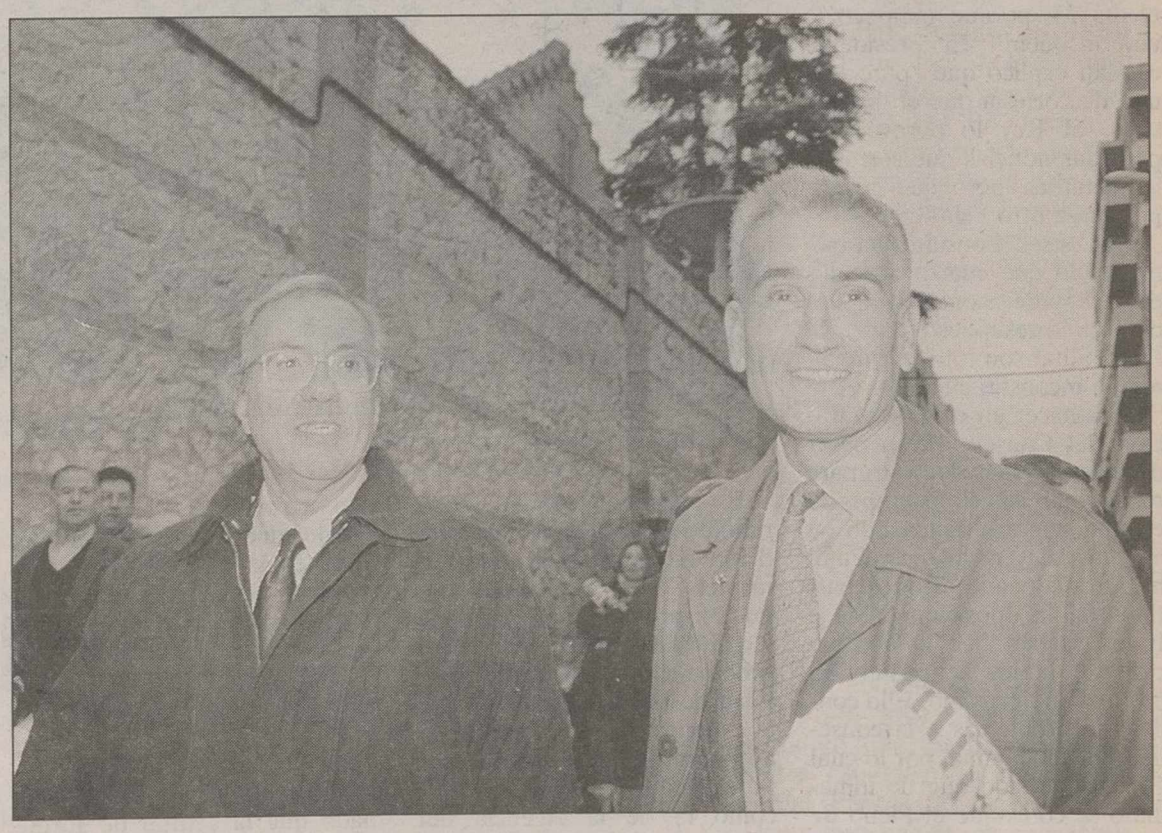

Barrionuevo y Vera salieron a las 16.18 horas de ayer de la cárcel de Guadalajara.

Amedo les advierte que "no deshagan las maletas"

Jose Amedo, ex comisario de policía y condenado en el caso Marey, ha afirmado que no va a permitir que "estar en el lugar que estoy y que ellos en tres meses hayan solucionado su problema", en referencia al resto de condenados por el Caso Marey que abandonaron ayer la cárcel después de que el Tribunal Constitucional decidiera la suspensión de sus condenas. "Se ha cometido una indignidad con Domínguez y conmigo, fundamentalmente conmigo, porque yo al final soy el que tiene la condena más elevada", ha explicado Amedo, para quien "no se ha tenido ninguna consideración" hacia su persona. El ex policía ha vuelto a advertir a los condenados "que no deshagan las maletas" porque pueden volver a la cárcel. "Tengo una postura tomada, pensada y meditada, y les digo que no se ha acabado".

José Amedo.

M.C.D.2022

El president confía en que hoy se apruebe la Ley de acompañamiento de los presupuestos

Pujol mantiene en secreto la fecha de las autonómicas

BARCELONA. (Agencias).– El presidente de la Generalitat, Jordi Pujol, no quiso desvelar tampoco ayer la fecha de las elecciones, a pesar de que, dijo, confía en que hoy miércoles se apruebe la Ley de acompañamiento de los presupuestos.

Pujol tampoco precisó anunciará la fecha antes de que termine el año, aunque dijo de forma reiterada a los periodistas que "no vayais a Baqueira el día 31, porque tampoco lo voy a decir". El presidente catalán explicó que "parecería una descortesía que el día que visito al Rey lo aprovechara para dar noticias que son muy importantes, pero que corresponden a otro lugar".

El Consell Consultiu ha dictaminado que cuatro artículos de la Ley de acompañamiento de los presupuestos de la Generalitat son total o parcialmente inconstitucionales.

Tras hacer un elogio del trabajo del Consell, que a pesar de tener un mes de plazo para resolver el asunto lo ha hecho en una semana, incluyendo en ella los días navideños, Pujol ha afirmado que algunos partidos de la oposición (PSC e IC) deseaban que la aprobación de la ley se postergara hasta el año próximo. Ello conllevaría problemas a la conselleria de Economía, por lo cual CiU ha querido que de inmediato se convoque el Pleno de la Cámara para la aprobación de la ley. "Espero que mañana por la noche podrá aprobarse", dijo Pujol.

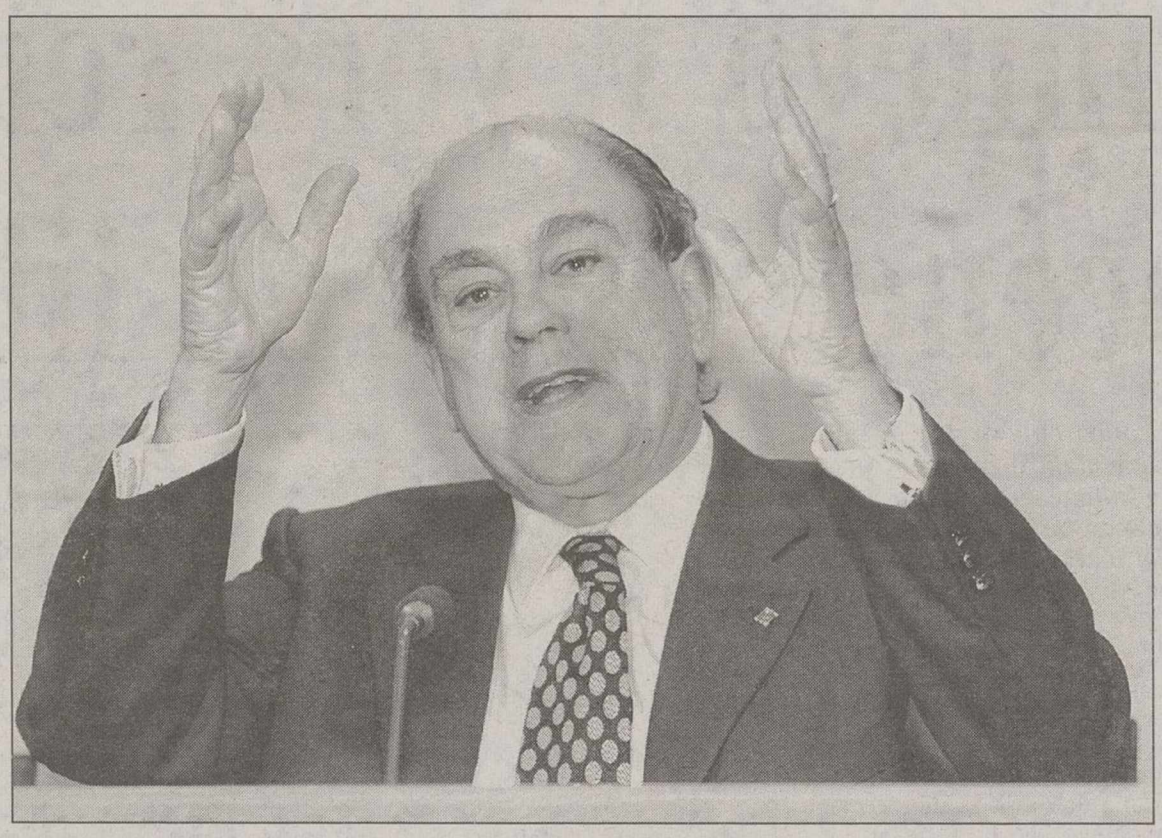

El presidente de la Generalitat, Jordi Pujol.

El presidente de la Generalitat explicó que no ha estudiado aún a fondo las propuestas del Consell Consultiu, aunque en principio parecen nada inquietantes. Alguna no tiene problema, como la de la movilidad de los funcionarios entre la Administración central y la autonómica, que sólo hace falta explicitar mejor. En otras, como el de la Agencia del Agua, que el consell ve que quienes trabajen en ella han de ser funcionarios, Pujol entiende que hay una dificultad algo mayor.

Pujol dijo que las recomendaciones del Consell Consultiu no son vinculantes para el Gobierno de la Generalitat, aunque procuran hacerles caso. Detalló que en unas ocasiones han atendido sus propuestas y en otras no.

Por otra parte, el presidente de IC-V, Rafael Ribó, ha afirmado que la actitud de Jordi Pujol para dar a conocer la fecha de las elecciones catalanas es "indigna de un presidente" y ha criticado especialmente que anunciara que tiene tomada ya una decisión, aunque no la reveló.

En declaraciones a los periodistas, Ribó ha tachado también de "escandaloso" que CiU y Partido Popular hayan posibilitado la celebración de un pleno hoy para aprobar la ley de acompañamiento de los Presupuestos sin dar tiempo a los grupos del Parlamento catalán a preparar las enmiendas y sin que medie 48 horas entre la convocatoria y su celebración.

El ex juez Estevill comparece ante el TSJC tras salir en libertad

BARCELONA. (Efe).– El ex juez Lluis Pascual Estevill se presentó ayer en el Tribunal Superior de Justicia de Cataluña (TSJC) en cumplimiento de uno de los requisitos estipulados por el tribunal cuando la pasada semana dictó su libertad provisional con fianza de 100 millones de pesetas.

El ex vocal del Consejo General del Poder Judicial ha permanecido poco menos de veinte minutos en el Palacio de Justicia de Barcelona, donde se ha presentado ante el TSJC, que instruye una causa contra él por supuestos sobornos, y ante la Sección Tercera de la Audiencia, que sigue otra por fraudes a Hacienda.

Estevill, que salió el pasado día 24 de la cárcel de Quatre Camins tras permanecer casi dos años de prisión, vio la pasada semana cómo le eran revocadas las dos órdenes de prisión que pesaban sobre él, una del TSJC, que le impuso la fianza de 100 millones de pesetas, y otra de la Audiencia de Barcelona, que sólo le impuso su presentación ante el tribunal semanalmente.

Además de la fianza, que al parecer fue avalada por un empresario amigo de Estevill, el TSJC requirió también al ex juez la entrega del pasaporte, su compromiso de no salir de España y su presentación semanal ante el tribunal, ya que considera que "aún existe riesgo de fuga".

Acompañado de su abogado, Manuel Troyano, el ex magistrado se ha presentado por primera vez ante ambos tribunales y no ha querido hacer ninguna declaración a los numerosos periodistas que le aguardaban en el Palacio de Justicia, que ha abandonado poco después en un taxi.

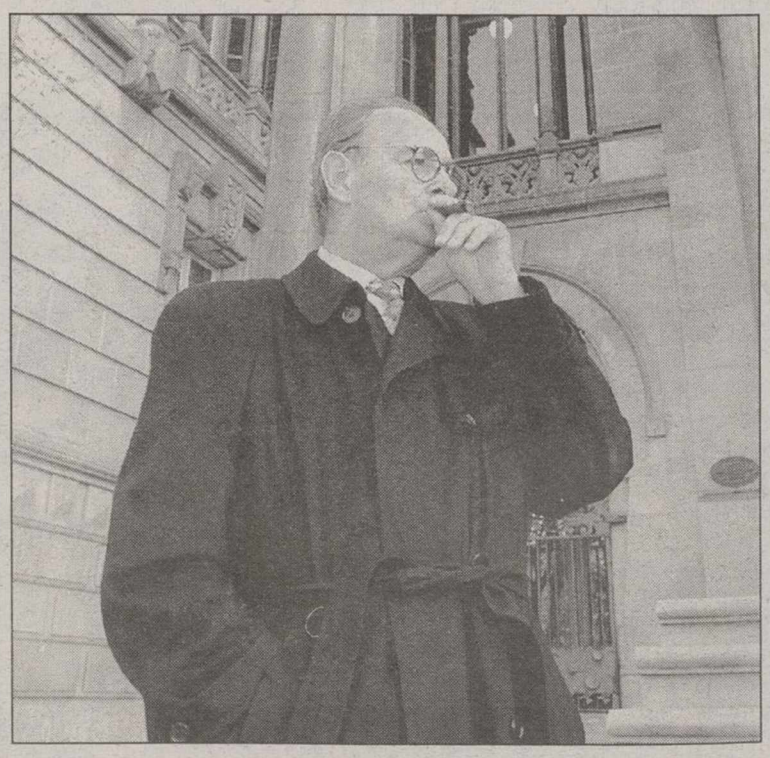

El ex juez Lluis Pascual Estevill.

Peces Barba aconseja la salida de la cárcel de la Mesa Nacional de Herri Batasuna

MADRID. (Efe).– El rec de la Universidad Carlos de Madrid y ponente con tucional Gregorio Peces-Ba consideró ayer que "habría establecer un sistema para salieran de la cárcel" los mie bros de la Mesa Nacional Herri Batasuna, para "afron el tema del cese de la lencia".

Tras intervenir en la pres tación del libro "La Consti ción Española de 1978. Años de democracia", en Centro de Estudios Político Constitucionales, Peces-Ba se mostró partidario de la solución del problema de Mesa Nacional de HB", en que discrepó completame con su compañero en la pon cia constitucional Gabriel neros, quien advirtió de no hay paralelismo en ambos casos.

Peces Barba evitó pron ciarse por el mecanismo ne sario para la excarcelación la Mesa de HB y añadió espera "que hoy el Tribu Constitucional decida la s pensión (de la condena de indultados en el caso Mar porque forma parte del co junto de las condiciones pr vias necesarias, además de salida o de la resolución problema de la Mesa Nacion de Herri Batasuna, para afro tar el tema del cese de violencia".

El ex presidente del Co greso de los Diputados expli que "se trata de hacer u reinserción de esas person que han cometido unos delit y que quieren defender s ideas, a lo que tienen perfect derecho, dentro de la legal dad, pero eso exige unos tr mites amplios y una negoci ción que tiene que liderar Gobierno como representant del conjunto de los españoles

Sin embargo, el president de la Comisión Constitucion del Congreso, Gabriel Cisne ros, también ponente de l Carta Magna, discrepó d Peces-Barba y rechazó "cua quier analogía entre las hipó tesis de los señores Barrionue vo y Vera y los señores d la Mesa de HB".

Por su parte, el secretari de Política Autonómica de PSOE, Ramón Jáuregui, decla ró a Europa Press que si el ministerio del Interior procede a la recalificación de los presos integrantes de la anterior Mesa Nacional de HB, el PSOE "po dría considerarlo lógico". En la actualidad, los miembros de la anterior Mesa de HB, que se encuentran recluidos en pri siones del País Vasco y Navarra, están clasificados en segundo grado penitenciario.

Por otra parte, Jauregui afir mó que el Gobierno del PP tuvo una "reacción extraordi nariamente inoportuna en su valoración del último comuni cado de ETA, equivocándose al evaluar como positivo que la banda terrorista se dirigiera al Ejecutivo y lo colocara como interlocutor".

M.C.D.2022

l Herritarrok advierte que su apoyo es una apuesta de futuro

barretxe, lehendakari con s votos de PNV, EA y EH

RIA. (Agencias).– Herritarrok dio final- u apoyo al candidato dakari propuesto por EA, Juan José , con lo que éste fue o nuevo presidente erno autónomo.

der de EH, Arnaldo había hecho el anuncio su intervención ante del Parlamento Vasco. apoyo de los catorce ntarios vascos de EH, contó con la mayoría que exige el Regla- del Parlamento para gnado lehendakari en ra votación.

xe contó con los 21 su partido, el PNV, de los parlamentarios su socio en el futuro o Vasco, y los catorce con lo que logró 41 los 75 miembros de ra.

isión de Euskal Herri- upone la primera vez storia política de Eus- la que los miembros quierda abertzale dan o a un candidato a ari que no fuera el o por ellos.

arlamentario de EH, Otegi, confirmó el rable de su formación dato a lehendakari del EA, Juan José si bien, matizó que apoyo a un programa ierno, sino a una política de futuro", a ajo en común" y a la za de realizar una por la soberanía".

intervención en la e la tarde del pleno tidura del próximo hendakari, realizó un co de la situación enumeró los instru- para abordar la "de- vasca", así como los e han determinado el arco político.

l fin de abordar los de "territorialidad y soberanía", aclaró, finalmente, que los 14 votos de EH posibilitan la mayoría absoluta para que Ibarretxe sea lehendakari.

"No damos un sí personal a Ibarretxe, no decimos que sí a un programa de Gobierno decimos que sí a la esperanza, a la apuesta política de futuro, al trabajo en común y a la esperanza de lograr una apuesta por la soberanía de una vez", aclaró. Para Otegi, se debe partir del "agotamiento" del actual marco jurídico para abogar por la puesta en marcha de "un marco político nuevo" sustentado en el respeto a la volutad mayoritaria con el fin de "hacer frente a los problemas reales". Apuntó como instrumentos democráticos la autodeterminación y la territorialidad con el objetivo de "construir la democracia vasca en Euskal Herria".

Euskal Herritarrok dio su apoyo al candidato a lehendakari propuesto por PNV y EA, Juan José Ibarretxe.

El lehendakari pide que se evite el clima de división

El candidato a lehendakari por el PNV y Eusko Alkartasuna, Juan José Ibarretxe, pidió ayer a los partidos políticos que no trasladen a la sociedad un clima de división que, a su juicio, no existe en su seno. Ibarretxe, durante algo más de una hora, expuso en su discurso de investidura las líneas generales de actuación del Gobierno PNV-EA y citó como principales objetivos la consolidación del proceso de paz, la lucha contra el desempleo, la cohesión social y la integración en el proceso de construcción europea.

El actual vicelehendakari consideró que a la sociedad hay que trasladar "ilusión" y que los partidos políticos no tienen que intentar "sustituirla" y pretender instalar en ella un clima de "división" que, insistió, no existe entre los ciudadanos.

Apostó por una defensa del autogobierno vasco "inteligente y sin estridencias", porque, recordó, "no somos el centro del Universo, sino que somos nosotros los que tenemos que mirar lo que ocurre alrededor para aceptar lo universal y aportar lo propio".

Iturgaiz reivindica el Estatuto frente a la 'imposición' del Pacto de Estella

VITORIA. (Efe).– El candidato a lehendakari por el PP, Carlos Iturgaiz, reivindicó ayer durante su discurso de investidura el Estatuto de Autonomía de Gernika frente a la "exclusión e imposición" que, a su juicio, representa el Pacto de Estella.

Por su parte, el secretario general del PSE-EE en el Parlamento Vasco, Nicolás Redondo, lamentó que el PNV haya renunciado a ser líder en el nuevo Gobierno Vasco y haya entregado "los platos" a EH, así como que estos últimos vayan a ser quienes "marquen las formas" durante los próximos cuatro años de legislatura.

Entre tanto, el portavoz parlamentario del PP, Leopoldo Barreda, lamentó ayer durante su intervención en el pleno de investidura del próximo lehendakari, que los firmantes del Pacto de Lizarra "no tengan límites", en relación a la no condena de la violencia por parte de EH.

Mientras, el presidente de Esuko Alkartasuna, Carlos Garaikoetxea, pidió al PP que asuma que los planteamientos recogidos en el denominado Plan de paz de Ardanza y en el Acuerdo de Estella "es el único camino para la pacificación y normalización política del país".

El coordinador general de IU-EB, Javier Madrazo, consideró que las propuestas de los candidatos a lehendakari del PNV y PP sólo difieren en materia de pacificación y advirtió que las divergencias que mantienen en este asunto "puede llegar a conducirnos a una fractura social".

Finalmente, el secretario general de Unidad Alavesa (UA), Pablo Mosquera, dijo, durante su intervención en el pleno de investidura, que Ibarretxe deberá "cargar sobre sus espaldas la alabanza realizada a Euskal Herritarrok", ya que este grupo, según Mosquera, "tiene todavía que demostrar su pedigrí democrático".

Si bebes, no cojas el coche. vive.

Dirección Gral. de Tráfico
Ministerio del Interior

M.C.D.2022

El mal tiempo aconsejó suspender la primera parte del programa previsto

Alvarez Cascos visita a las tropas españolas en Bosnia

MOSTAR. (Efe).– El vicepresidente primero del Gobierno, Francisco Alvarez Cascos, viajó a Bosnia ayer para una visita de dos días, durante la cual se entrevistará con representantes políticos del país y visitará a los soldados españoles que se encuentran destacados en la antigua Yugoslavia.

La primera parte de la visita del vicepresidente primero del Gobierno español, Francisco Alvarez Cascos, a Bosnia-Herzegovina, que se iba a desarrollar en Sarajevo, tuvo que ser suspendida debido al mal tiempo.

Alvarez Cascos llegó a las 11:10 horas (10:10 GMT) al destacamento español en Mostar para iniciar una visita oficial de dos días a Bosnia-Herzegovina, cuya primera escala inicialmente iba a ser Sarajevo, pero que hubo de suspenderse debido a las dificultades para aterrizar en el aeropuerto de la capital bosnia.

Francisco Alvarez Cascos tenía previsto reunirse en Sarajevo con el representante serbio en la presidencia colegiada de este país, Zivko Radisic; con el presidente del Parlamento, Halid Genjac, y con el alto representante de la comunidad internacional Para Bosnia-Herzegovina, el español Carlos Westendorp.

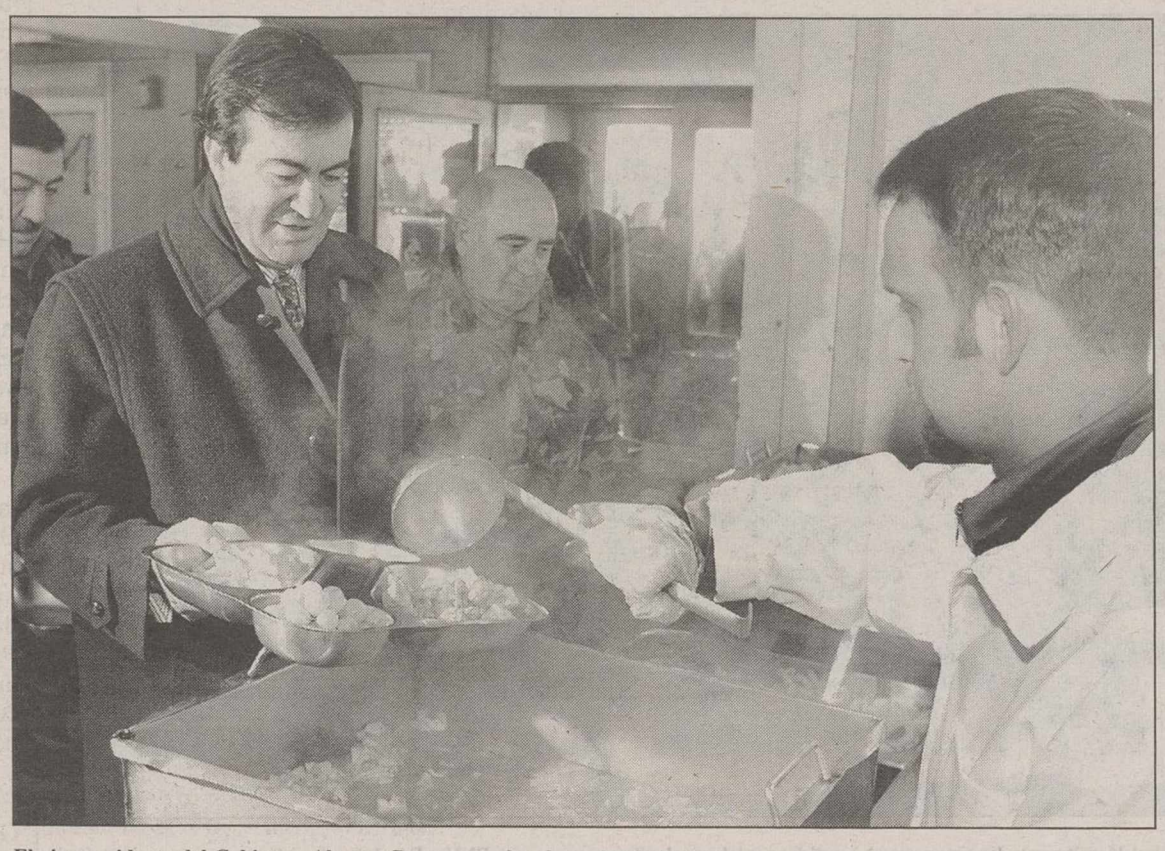

El vicepresidente del Gobierno, Alvarez Cascos, prueba el rancho de la tropa.

Problemas meteorológicos

Sin embargo, la escasa visibilidad en el aeropuerto de Sarajevo obligó a desviar el avión "Mystere" Falcon-900 en el que viajaba Alvarez Cascos a la base militar de Mostar.

En esta instalación, el vicepresidente del Gobierno español fue recibido por el general Francisco García-Almenta Dobón, jefe de la Agrupación Guadarrrama, que el pasado día 18 culminó el relevo de la Agrupación Castillejos.

Los 1.021 militares españoles que forman la Brigada Guadarrama, repartidos en los destacamentos de Mostar, Medgugorje y Trbinje, forman parte de la Fuerza de Estabilización de la OTAN (SFOR) cuya misión es garantizar los acuerdos de paz para Bosnia-Herzegovina firmados hace tres años en Dayton (Estados Unidos).

Hoy miércoles tiene previsto desplazarse hasta los destacamentos de soldados españoles en Medgugorje y Tre binje para comprobar el desarrollo de las misiones de la Brigada española.

Desde el aeropuerto de Dubrovnik, Alvarez Cascos viajará a la base italiana de Aviano, lugar donde se encuentran los soldados de la Fuerza Aérea Española integrada en la SFOR.

Esta es la primera vez que un vicepresidente del Gobierno español realiza un viaje oficial a Bosnia.

Solana advierte que la orden de ataque sigue vigente

El Secretario general de la OTAN, Javier Solana, advirtió ayer a Belgrado que la orden de acción ("ACT ORD") contra la República Federal Yugoslava "sigue vigente" si se reproducen los combates en Kosovo. "La OTAN recuerda que la ACT ORD sigue vigente y que está lista para actuar en cualquier momento si es necesario", señaló Solana en una declaración transmitida a EFE por un portavoz de la Secretaría General de la Alianza en Bruselas. Solana hizo un llamamiento a las autoridades de Belgrado y a los dirigentes del UCK, el Ejército de Liberación albanés del Kosovo, "para que no pongan en peligro la frágil seguridad" de la provincia serbia". El Secretario General de la Alianza "sigue muy de cerca" la evolución de la situación en Kosovo y se encuentra "en contacto permanente" con el general estadounidense Wesley Clarke, comandante supremo de las fuerzas aliadas en Europa (SACEUR), y con el responsable de la misión de verificación de la OSCE en Kosovo, William Walker.

Protección Civil alerta de vientos fuertes en el norte

MADRID. (Efe).– Protección Civil informó ayer sobre la posibilidad de que se registren fuertes vientos, que pueden alcanzar rachas de 90 a 100 kilómetros por hora, en las comunidades autónomas de Galicia, Asturias, Cantabria, País Vasco y Madrid.

Según el aviso del Instituto Nacional de Meteorología (INM), sobre fenómenos meteorológicos adversos, los vientos afectarán fundamentalmente en las zonas del litoral y en Madrid, en las zonas altas.

Ante esta situación, se recomienda asegurar persianas, puertas y ventanas exteriores, toldos y carteles, retirar todos los objetos del exterior como macetas como que puedan caerse a la vía pública, así como evitar caminar por lugares próximos a muros, tapias, árboles, cornisas o andamios susceptibles de ser derribados por el viento.

Aquellos que tengan que desplazarse por carretera, deben extremar la precaución en los adelantamientos y en los cruces con camiones o autocares reducir la velocidad, debido al fuerte viento que se genera entre los dos vehículos.

Protección Civil efectúa recomendaciones ante el temporal.

Las ONGs piden que no caiga en el olvido el secuestro de Camino Villanueva

MADRID. (Efe).– La Coordinadora de ONGS para Desarrollo manifestó ayer preocupación por la situación de la cooperante española Camino Villanueva, secuestrada en Colombia el pasado de diciembre, y pidió que el caso "no caiga en el olvido".

La Coordinadora, que agrupa a las 100 ONGS españolas de mayor peso en cooperación internacional, solicitó también a las autoridades españolas que continúen haciendo todas las gestiones posibles para clarificar las circunstancias de el secuestro y conseguir que se produzca puesta en libertad lo antes posible.

Asimismo instaron a las autoridades españolas y colombianas a que "garanticen la seguridad de todas aquellas personas que desempeñan tareas humanitarias y trabajan en defensa de los derechos humanos, sea cual sea su nacionalidad". En este sentido los responsables de la Coordinadora solicitaron la pasada semana al ministro de Asuntos Exteriores, Abel Matutes, "máxima atención por la situación que atraviesa esta cooperante española", que, afirman, se trasladó a Colombia únicamente para desempeñar un trabajo de tipo humanitario, en uno de los 135 proyectos que 34 ONGS españolas están llevando a cabo en aquel país.

Hasta la desaparición de Camino Villanueva, señalaron las mismas fuentes, las personas que trabajaban en organizaciones de cooperación internacional habían sido respetadas por las distintas facciones enfrentadas en este país y no se conocían precedentes de sucesos como éste.

Interceptados 26 inmigrantes ilegales en una patera

ALGECIRAS. (Efe).– El Servicio Marítimo de la Guardia Civil interceptó ayer frente a la costa de Algeciras a 26 inmigrantes clandestinos, entre ellos un menor, que ocupaban una embarcación tipo patera, informaron a Efe fuentes de la Subdelegación del Gobierno en Cádiz.

Una patrullera del Servicio Marítimo localizó e interceptó la patera a las 5,30 horas de ayer, a dos millas de Punta Carnero, y los tripulantes comprobaron que estaba ocupada por 26 individuos, todos ellos indocumentados.

Los inmigrantes son marroquíes y entre ellos hay un menor, aunque las fuentes de Subdelegación y de la Guardia Civil consultadas no han especificado su edad.

Tanto el menor como el resto de los inmigrantes serán puestos a disposición de la Policía Nacional para que instruya los correspondientes expedientes de repatriación.

M.C.D.2022

Aunque no manejarán billetes y monedas del euro hasta el 2002, los españoles comenzarán poco a poco a hacer cálculos y llevar sus cuentas en la moneda europea

los mercados financieros, aunque no circulará hasta el 2002

l euro, a punto de er realidad palpable

nión Europea (UE) dará un paso de gigante en egración económica el próximo 1 de enero con la ucción del euro en once países miembros, moneda que será una realidad inmediata en los mercados ieros, pero no circulará hasta el 2002. El día anterior, en un debate televisado, los ministros de Finanzas de los países participantes habrán fijado el cambio definitivo entre el euro y las monedas nacionales. Estas seguirán existiendo tres años más, pero su tasa de cambio con las otras del euro jamás variará.

DRID. (Efe).– Una vez sepa el cambio defi- equipos especiales de bancos y cajas empe- un frenético y largo fin ana para tener a punto temas operativos antes pertura de los mercados, s 4 de enero.

diferencia horaria, el acerá en los mercados a y Australia. El primer ropeo en utilizarlo será dia, con una hora de ión.

mercados financieros n a los europeos en el de costumbres que el euro, ya que desde ienzo acciones y bonos ominarán en la divisa

empresas grandes empe- a llevar su contabilidad os, tendencia que arras- a sus proveedores más ios en el empleo de la a única.

consumidores que quie- drán emplear el euro -en cimientos que lo acep- ero sólo a través de che- y dinero electrónico, tarjetas de crédito vin- s a cuentas en euros. billetes y monedas, que iernos han empezado ya imir, acuñar y atesorar ritmo de 55 millones de es al día, no circularán hasta el 1 de enero del 2002.

La UE da un paso de gigante en su integración económica.

"Europa tendrá una moneda única por primera vez desde la caída del Imperio Romano", dijo recientemente el comisario europeo de Finanzas, Yves-Thibault de Silguy. "Es un paso decisivo en el proceso de integración europea, un complemento al mercado único y un motor para el crecimiento y la creación de empleo".

Aunque no manejarán billetes y monedas del euro hasta el 2002, los españoles comenzarán poco a poco a hacer cálculos y llevar sus cuentas en la moneda europea.

Los más atrevidos pueden desde el día 4 de enero pedir cuentas bancarias en euros y los más cautos podrán evitar cualquier contacto con la moneda única hasta dentro de tres años, de acuerdo con el principio de "no obligación, no prohibición" que rige en toda la UE.

Los españoles que viajan con frecuencia a Europa sí pueden sacar una ventaja inmediata empleando una tarjeta de crédito en establecimientos que aceptan pagos en euros, recuerda Enrique García, de la Unión de Consumidores de España.

El viajero deberá tener una cuenta en euros vinculada a la tarjeta y así evitará el pago de comisiones, señala García, aunque deberá estar atento al coste de mantenimiento de más de una cuenta.

Los millones de europeos que viajen a otro país de la eurozona (son 96 millones anualmente para toda la UE), aunque sea solamente de vacaciones, sabrán con mayor precisión, debido al cambio fijo, cuánto les va a costar su estancia.

El doble etiquetaje (precios en euros y moneda local) no será obligatorio, pero se espera su rápida implantación, sobre todo en zonas turísticas y cercanas a las fronteras.

Las grandes superficies y los servicios públicos han empezado ya a incluir en las etiquetas y en los recibos esta doble indicación de los precios.

Para los españoles, y también para portugueses e italianos, existe la dificultad añadida de tener que convertir precios denominados en tres o cuatro cifras a precios denominados en una sola unidad con céntimos.

El número de afiliados a la Seguridad Social aumentó en 750.000 personas en 1998

MADRID. (Efe).– El número de afiliados a la Seguridad Social se incrementará en 1998 en más de 750.000, hasta superar los 13,7 millones, según las previsiones que maneja ese departamento, tal como adelantó ayer, a los periodistas, el ministro de Trabajo, Javier Arenas.

Arenas subrayó que 1998 "está siendo el mejor año en la Historia de la Seguridad Social", incluso mejor que el pasado, que ya fue "excelente", dijo, con más de 490.000 nuevas altas.

Especificó que a fecha de 28 de diciembre de este año, el número exacto de altas ascendía a 810.000, si bien su departamento manejaba una cifra final del año en torno a 750.000, ya que, explicó, normalmente aumenta el paro al terminar un ejercicio, especialmente, afirmó, en el sector de la construcción.

Aunque este mes "está siendo francamente mejor que diciembre de 1997", según Arenas, no descartó que en estos últimos días caiga un poco el ritmo de afiliación, en consonancia con lo que suele ocurrir en estas fechas.

El ministro avanzó que de mantenerse, "como esperamos", precisó, el actual crecimiento económico y la creación de empleo, es posible superar en la próxima primavera los 14 millones de afiliados en la Seguridad Social.

Explicó que durante el presente ejercicio el aumento de altas al sistema ha estado por encima del 6 por ciento, un ritmo "como no se había producido nunca", puntualizó, y añadió que el incremento de la recaudación ha sido superior al 7%. A lo largo de este año, añadió, las pensiones crecieron un 5 por ciento, tras destacar la reducción en el gasto en Incapacidad Temporal (IT) en un 15 por ciento (tanto por pago directo a través del Instituto Nacional de la Seguridad Social INSS), respecto al ejercicio anterior.

El ministro hizo estas declaraciones antes de reunirse con los responsables del departamento de la Seguridad Social para hacer balance de la evolución del sistema en 1998 y preparar el decreto de revalorización de las pensiones para el año que viene, que recogerá un aumento del 1,8 por ciento, al igual que la inflación prevista. Gracias a "la excelente evolución de los precios", dijo el ministro, los pensionistas se benefician desde 1996 de más de 1,6 puntos de ganancia de poder adquisitivo, lo que significa, agregó, que el crecimiento económico está llegando a las familias.

bacalera sube 10 pts. el ecio de sus cigarrillos

DRID. (Agencias).– alera subió ayer diez s el precio de todos sus ilos, cuyas marcas más idas son "Fortuna", "No- "Ducados", "BN" y "Ha- , según informó ayer la ñía tabaquera en un icado. Este incremento, mero que hace la com- desde el 13 de septiem- e 1997, representa un nto del 3,7 por ciento us marcas de cigarrillos como "Fortuna" y "No- y del 5,2 por ciento en e tabaco negro "BN" y "Ducados".

Tabacalera hace efectiva, dos días antes de finalizar el ejercicio, la advertencia que lanzó en julio, cuando destacó que los precios de los cigarrillos en España son los más bajos de la Unión Europea, a excepción de Portugal.

Por otra parte, fuentes del sector indicaron que, tras la subida de Tabacalera, el resto de compañías que comercializan tabaco en España (Phillip Morris, Reynold, BAT y Cita) incrementarán sus precios en los próximos días.

Vía libre a la fusión de los fondos de inversión

MADRID. (Efe).– La Dirección General del Tesoro y la Comisión Nacional del Mercado de Valores (CNMV) han dado vía libre a las fusiones de fondos de inversión, tras alcanzar un acuerdo que fija el procedimiento de autorización de estas operaciones. Según ha comunicado el organismo supervisor bursátil en una carta enviada a las entidades gestoras, de crédito y de valores, la CNMV y el Tesoro han decidido establecer un procedimiento de "ventanilla única" para simplificar los criterios que regirán la tramitación de las solicitudes de fusión. Así, la CNMV iniciará la tramitación de los expedientes, propondrá la autorización al Ministerio de Economía e inscribirá en sus registros la baja de los fondos que se disuelvan y el alta de los nuevos. La CNMV fija los procedimientos de autorización que exigirán, entre otras cuestiones, datos detallados sobre la política de inversiones del nuevo fondo y una información a los partícipes sobre los efectos fiscales de la fusión.

M.C.D.2022

RECOGIDAS EN LOS 10.000 PUNTOS

La Bolsa de Madrid cerró la penúltima jornada de contratación en pesetas con una ligerísima caída provocada por la recogida de beneficios en aquellos valores que han acumulado mayores subidas en las pasadas sesiones.

Así, tras cinco sesiones de ganancias continuadas, hoy se impuso, aunque por poco margen la tendencia vendedora, favorecida por el ambiente casi festivo y por la cautela provocada por el hecho de que las operaciones realizadas hoy sean las primeras que se liquidadan en euros.

Por otro lado, la proximidad de la barrera psicológica de los 10.000 puntos actuó como freno de las cotizaciones, ya que tras la crisis del verano ni siquiera los más optimistas esperaban que la recuperación alcanzara estos niveles.

En el parqué madrileño la negociación arrojó un volumen de 130.146 millones de pesetas de los que 14.039 correspondieron a Telefónica, 13.873 al BBV, 13.146 al Banco Santander, 10.856 a Repsol y 10.703 a Endesa.

Juan Angel Carreto, Beta Albacete.

MAYORES SUBIDAS

Valor	Último	Dif.	Dif. %
B.ANDALUCIA	6.500	+600	+10,17
AGROMAN	1.735	+115	+7,10
UNIPAPEL	2.090	+105	+5,29
METROVACESA	4.375	+210	+5,04
HISALBA	1.905	+90	+4,96
FCC	10.400	+400	+4,00
B.GUIPUZCOAN	7.500	+270	+3,73
SOLMELIA	4.860	+160	+3,40
VILESA	2.150	+70	+3,37
PATERNINA	2.300	+70	+3,14

MAYORES BAJADAS

Valor	Último	Dif	Dif. %
LINGOTES	1.840	-235	-12,7
EPPIC	84	-7	-8,3
D.FELGUERA	1.250	-60	-4,8
URBAS	192	-9	-4,6
B.ESFINGE	282	-12	-4,2
ADOLFO DGUEZ	3080	-130	-4,2
ESPAÑOL.ZINC	739	-29	-3,9
AC.Y FOR.AZC	1.600	-60	-3,7
ASTURIA.ZINC	1.180	-40	-3,3
B.GALICIA	2.800	-90	-3,2

MAYORES VOLUMENES

Valor	Nº Títulos
PULEVA	6.255.207
BBV	5.999.011
PICKING PACK	5.083.675
B.SANTANDER	4.609.542
IBERDROLA	3.212.411
ENDESA	2.777.267
TUBACEX	2.462.767
TELEFONICA	2.166.321
BCH	1.844.341
B.VALENCIA	1.621.603

OPERADORES MAS ACTIVOS

Intermediario	Nº Títulos	Pts.(M
Merrill Lynch	5.934.520	21.94
Benito y Monjardín	5.908.494	15.23
Cent. Hispa. (Val)	3.781.460	13.64
BZW S.V.B.	4.072.998	13.1
Ahorro Corporacion Finan.	5.142.431	12.5
B.S.N. (Val)	3.484.462	9.19
Deutsche Morgan Grenfell	2.784.334	9.07
Central Hispano	4.093.983	8.96
Argentaria Bolsa	3.347.768	8.59
Inverban S.A.	3.363.860	8.3

MERCADO CONTINUO

29/12/98

Contratación en pesetas

Nom.	Valor	Anterior	Último	Dif.	Máx.	Mín.	Volumen
ALIMENTACION							
100	AZU. EBRO AGRI.	3.000	3.060	+60	3.125	3.005	44.978
250	B.BEBIDAS	1.890	1.865	-25	1.900	1.860	2.143
100	BARON DE LEY	4.750	4.690	-60	4.730	4.625	23.504
100	BO.RIOJANAS	1.935	1.910	-25	1.945	1.910	13.661
200	C.V.N.E.	7.980	7.970	-10	8.000	7.610	776
167	CAMPOFRIO	2.675	2.665	-10	2.760	2.660	105.129
500	EL AGUILA	1.360	1.365	+5	1.375	1.340	38.077
500	KOIPE	4.760	4.775	+15	4.800	4.750	27.037
250	OMSA	1.415	1.405	-10	1.430	1.380	50.666
500	PULEVA INDUS	93	94	+1	94	92	6.255.207
100	TABACALERA	3.675	3.640	-35	3.770	3.635	1.213.865
100	VISCOFAN	4.445	4.525	+80	4.545	4.420	176.791
BANCOS / SEGUROS							
125	ARGENTARIA	3.625	3.640	+15	3.720	3.585	1.293.708
125	B.ANDALUCIA	5.900	6.500	+600	6.500	5.990	2.231
1.000	B.ATLANTICO	6.190	6.170	-20	6.170	6.170	500
90	B.BILBAO-VIZ	2.330	2.300	-30	2.350	2.270	5.999.011
100	B.CASTILLA	3.400	3.400	=	3.400	3.400	2.502
84	B.CENT.HISP.	1.695	1.695	=	1.705	1.680	1.844.341
125	B.CTO.BALEAR	2.995	3.000	+5	3.000	2.925	1.855
50	B.GALICIA	2.800	2.710	-90	2.710	2.650	1.099
500	B.GUIPUZCOANO	7.230	7.500	+270	7.500	7.030	7.905
500	B.HERRERO	10.600	10.600	=	10.990	10.600	544
500	B.PASTOR	8.600	8.700	+100	8.700	8.520	9.557
125	B.POPULAR	10.600	10.700	+100	10.750	10.560	351.661
115	B.SANTANDER	2.885	2.835	-50	2.910	2.830	4.609.542
500	B.VALENCIA	3.950	4.000	+50	4.000	3.930	1.621.603
500	B.ZARAGOZANO	4.250	4.350	+100	4.400	4.200	31.190
400	BANESTO	1.905	1.885	-20	1.900	1.870	32.725
250	BANKINTER	5.160	5.150	-10	5.200	5.120	156.777
100	AGF U.FENIX	1.540	1.530	-10	1.625	1.530	31.564
1.000	C.MAPFRE	3.880	3.850	-30	3.900	3.805	105.419
250	CAT. OCCIDENTE	3.765	3.700	-65	3.800	3.690	31.978
ELECTRICAS							
500	AG.BARCELONA	9.300	9.310	+10	9.390	9.100	44.139
1.000	CANTABRICO	7.560	7.640	+80	7.680	7.450	41.627
1.250	E.VIESGO	6.350	6.350	=	6.350	6.250	262
200	ENDESA	3.880	3.865	-15	3.885	3.830	2.777.267
500	EL.R.ZARAGOZA	7.700	7.620	-80	7.700	7.590	2.431
1.000	ENHER B	4.025	4.020	-5	4.030	3.935	3.604
1.000	FECSA	1.665	1.660	-5	1.665	1.640	62.474
500	GAS NATURAL	15.580	15.600	+20	16.150	15.200	288.569
1.000	GAS Y ELECT.	14250	14100	-150	14300	13930	1.279
500	IBERDROLA	2.680	2.700	+20	2.710	2.670	3.212.411
1.500	SAL.NANSA	15.000	15.000	=	14.870	14.870	65
500	SEVILLANA	2.070	2.035	-35	2.075	2.035	963.613
500	U.E.FENOSA	2445	2480	+35	2500	2460	559.046
TRANSPORTES / COMUNICACIONES							
500	ACESA	2.380	2.380	=	2.395	2.365	458.953
970	AUMAR	3.940	3.935	-5	4.300	3.935	146.416
500	EST.SUBTERRA	4.295	4.295	=	4.300	4.300	170
808	EUROPISTAS	1.235	1.250	+15	1.250	1.230	91.320
250	IIBERPISTAS	1.340	1.365	+25	1.365	1.350	28.712
500	RADIOTRONICA	9.840	9.790	-50	9.950	9.790	19.619
500	TELEFONICA	6.470	6.490	+20	6.510	6.450	2.166.321
METAL / MECANICA							
167	ABENGOA	4.010	4.050	+40	4.075	4.010	20.808
1.000	ACERALIA	1.465	1.435	-30	1.460	1.420	478.709
160	ACERINOX	3.335	3.280	-55	3.340	3.275	169.993
300	AMPER	3.250	3.250	=	3.320	3.210	180.306
525	AST.ZINC	1.180	1.140	-40	1.200	1.140	655.281
500	CONS. AUX.FF.CC.	4.330	4.310	-20	4.340	4.280	8.661
200	AZKOYEN	5.150	5.130	-20	5.190	5.050	31.397
1.000	BAYER	5.650	5.760	+110	5.760	5.750	1.141
500	ESP.ZINC	739	710	-29	735	707	76.797
500	N.MONTAÑA	138	134	-4	139	132	489.691
200	NICO.CORREA	2.205	2.245	+40	2.280	2.200	43.191
85	TUBACEX	291	292	+1	295	285	2.462.767
980	TUDOR	2.080	2.055	-25	2.095	2.050	42.231
	VOLKSWAGEN	11.700	11.700	=	11.700	11.700	603
160	ZARDOYA	4.430	4.375	-55	4.430	4.350	37.366

Página Diseñada y Realizada por Invercapital Mancha, Sociedad Representante para Castilla - La Mancha de Beta Capital S.V.B. S.A.

Nom.	Valor	Anterior	Último	Dif.	Máx.	Mín.	Volum
CONSTRUCCION Y CEMENTOS							
100	AGROMAN	1.620	1.735	+115	1.785	1.620	290.2
250	C.PORTLAND	5.650	5.790	+140	5.860	5.660	63.64
250	CON.Y SERV.(ACS)	5.450	5.410	-40	5.550	5.400	92.04
100	CONST.LAIN	375	378	+3	385	365	421.3
1.000	CRISTALERIA	9.410	9.400	-10	9.640	9.360	7.1
500	DRAGADOS	5.280	5.250	-30	5.340	5.200	139.6
250	FCC	10.000	10.400	+400	10.670	9.920	57.1
500	FIN.MINERA	3.030	3.015	-15	3.015	3.010	2.33
167	GRUPO ACCIONA	10.400	10.350	-50	10.460	10.300	171.5
1.000	HISALBA	1.815	1.905	+90	1.905	1.895	15.82
100	OBRASCON HUARTE	1.525	1.570	+45	1.585	1.525	271.5
1.000	UNILAND CEM.	10.480	10.400	-80	10.500	10.190	6.47
400	URALITA	1.585	1.550	-35	1.600	1.545	316.5
160	VALDERRIVAS	5.730	5.700	-30	5.750	5.580	12.7
200	VALEN.C.POR.	1.695	1.680	-15	1.725	1.675	27.75
170	VIDRALA	1.660	1.700	+40	1.720	1.670	161.5
510	VILESA	2.080	2.150	+70	2.300	2.115	134.55
OTROS SERVICIOS							
100	A. DOMINGUEZ	3.080	2.950	-130	3.120	2.950	62.30
500	BEFESA MED. AMB.	1.925	1.900	-25	1.935	1.890	42.50
100	CONTINENTE	4.795	4.920	+125	4.950	4.800	139.06
50	CORTEFIEL	3.810	3.740	-70	3.810	3.550	25.70
100	DOGI	2.515	2.550	+35	2.550	2.515	28.582
350	FINANZAUTO	1.995	1.960	-35	1.965	1.945	3.201
500	GR. ANAYA	9.990	9.990	=	11.480	10.000	324
1.000	INDO INTERN.	7.150	7.110	-40	7.150	7.110	3.150
250	MAPFRE VIDA	5.400	5.390	-10	5.550	5.280	29.340
5	MELIA INV. AMER.	5.260	5.350	+90	5.350	5.150	72.494
100	MIDESA	3.450	3.450	=	3.465	3.405	43.401
25	PICKING PACK	64	63	-1	65	62	5.083.6
100	PROSEGUR	1.700	1.675	-25	1.700	1.650	70.280
100	PRYCA	4.300	4.400	+100	4.570	4.250	143.669
100	SOL-MELIA	4.700	4.860	+160	4.880	4.675	163.030
100	SUPERDIPLO	3.890	3.935	+45	3.945	3.890	25.100
5	TELEPIZZA	1.430	1.400	-30	1.430	1.350	680.123
INMOBILIARIAS							
310	BAMI C.Y T	712	700	-12	719	691	183.311
100	FILO	521	513	-8	537	512	126.346
250	INM.METROVAC	4.165	4.375	+210	4.385	4.090	70.963
1.000	PRIMA INM.	1.250	1.285	+35	1.295	1.220	174.518
100	SOTOGRANDE	426	423	-3	429	416	153.867
500	URBIS	2.240	2.220	-20	2.260	2.200	73.171
165	VALLEHERMOSO	1.975	1.995	+20	2.015	1.960	216.201
250	INM.ZABALBUR	1.640	1.625	-15	1.665	1.620	176.584
INVERSION MOBILIARIA							
350	COFIR	1.940	1.945	+5	1.970	1.925	623.588
1.000	COR.ALBA	21.600	21.800	+200	22.000	21.300	41.344
500	COR.BANESTO	1.450	1.450	=	1.455	1.450	2.793
500	D.FELGUERA	1.250	1.190	-60	1.245	1.190	144.382
500	DINAMIA	1.620	1.655	+35	1.665	1.610	80.842
1.000	FASTIBEX	9.350	9.350	=	9.420	9.300	6.656
28	GE.INVERSION	97	95	-2	99	95	289.898
200	IND.BESOS	640	650	+10	650	650	9.826
PETROLEO / QUIMICAS/ PAPELERAS							
500	AG.S.ANTONIO	1.780	1.775	-5	1.785	1.750	97.575
500	CEPSA	5.300	5.300	=	5.350	5.250	18.394
475	E.ARAGONESAS	967	965	-2	969	955	147.220
750	ENCE	2.500	2.470	-30	2.550	2.340	90.829
500	EPPIC	84	77	-7	83	77	47.086
60	ERCROS	194	191	-3	196	191	973.725
50	FAES	2.320	2.285	-35	2.335	2.285	57.226
1.000	GR. FOSFORERA	235	235	=	0	0	0
100	IBERPAPEL	1.895	1.870	-25	1.895	1.825	26.999
300	PAP.Y CART. EURO.	389	380	-9	387	373	133.199
1.000	RENO MEDICI	395	395	=	400	390	89.092
500	REPSOL	7.670	7.620	-50	7.760	7.600	1.409.941
500	SEDA BARNA.	941	927	-14	960	925	110.071
500	SNIACE OR.	223	223	=	229	220	398.401
500	TAFISA	2.015	1.990	-25	2.015	1.970	62.020
250	UNIPAPEL	1.985	2.090	+105	2.250	1.890	26.519

Fuente: Infobolsa

β
BETA CAPITAL
SOCIEDAD DE VALORES Y BOLSA
ALBACETE
¡SIGA UNA SESION DE BOLSA EN NUESTRO SALON, TENEMOS LAS INSTALACIONES MAS MODERNAS DE ALBACETE!
♦♦ COMPRA/VENTA DE ACCIONES
♦♦ FUTURO SOBRE IBEX-35 Y SOBRE BONO NOCIONAL
♦♦ OPCIONES
♦♦ PROGRAMA DE GRAFICOS EN TIEMPO REAL (VIA SATELITE)
MERCADOS NACIONALES E INTERNACIONALES
OFICINAS: C/ ROSARIO, 6,3ª PLANTA "EDIFICIO TOSCANA" TELF: (967) 52 40 45-46 - FAX: (967)52 40 56
www.redestb.es/personal/invercapital E-Mail: invercapital@mx3.redestb.es

M.C.D.2022

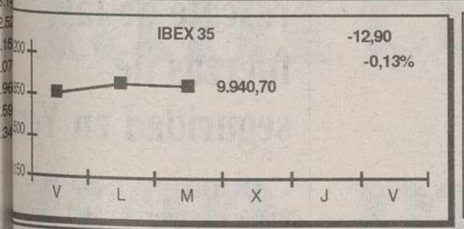

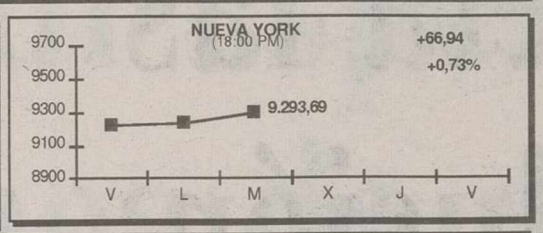

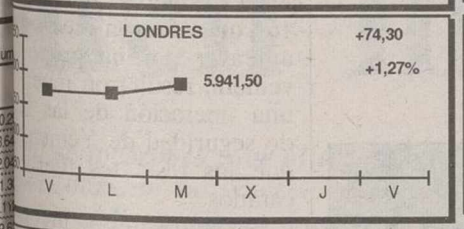

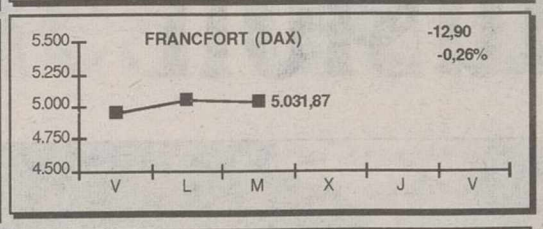

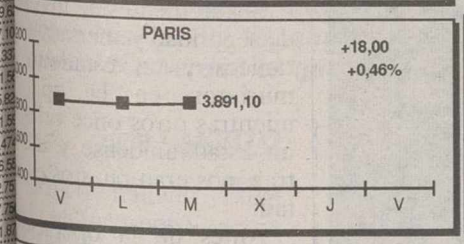

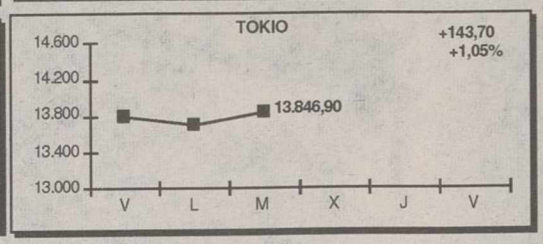

INDICES SECTORIALES

Valor	Anterior	Último	Dif/Cier
CELONA	709,29	708,17	-1,12
SAO	1.357,10	1.355,24	-1,86
ENCIA	697,90	696,70	-1,20
FINAN.	8.652,10	8.589,20	-62,90
UTILIT.	17.730,30	17.756,00	+25,70
INDUST.	7.089,20	7.110,70	+21,50
ENTACION	591,24	590,47	-0,77
COS/FINAN.	1.046,71	1.039,44	-7,27
UNICACION	940,83	943,55	+2,72
STRUCCION	1.350,71	1.365,00	+14,29
CTRICAS	1.001,67	1.002,01	+0,34
TINVERS.	777,15	781,69	+4,54
ROL/QUIMI	577,76	574,79	-2,97
AL-MECANI.	307,73	303,28	-4,45
SAS IND.SE.	198,51	200,92	+2,41

TIPOS DE INTERES

Plazo	Anterior	Ultimo
MIBOR		
ON	-	3,20
1 Semana	-	3,87
2 Semanas	-	3,37
1 Mes	-	3,40
2 Meses	-	3,40
3 Meses	-	3,38
6 Meses	-	3,23
9 Meses	-	-
1 Año	-	3,20

Plazo	Importe	Ultimo
LETRAS		
1 Día	89,40	2,23
2 a 5 Días	-.-	-.-
1 a 7 Días	8,20	2,20
15 Días	0,20	2,25
1 Mes	-.-	-.-
2 Meses	-.-	-.-
3 Meses	-.-	-.-
6 Meses	-.-	-.-
1 Año	-.-	-.-
DEPOSITOS		
1 Día	1.964,70	2,55
2 a 5 Días	-.-	-.-
1 a 7 Días	17,00	2,60
15 Días	14,50	3,07
1 Mes	50,20	3,33
2 Meses	4,50	3,31
3 Meses	30,90	3,27
6 Meses	3,30	3,25
1 Año	-.-	-.-

METALES PRECIOSOS

	Venta	Compra	Fecha
ORID			
manuf. (pta/gr)	287,60	287,10	19981229
a (pta/gr)	4,56	4,53	19981229
dio (pta/gr)	329,00	324,00	19981229
ndo (pta/gr)	357,00	355,00	19981229

AMPLIACIONES DE CAPITAL

Valor	N A	Inc.Amp.	Fin Amp.	Pr.Título	Desem.	Benef.
POR.	1 1	12-dic-98	30-ene-99	121,53	236,99	1/1/98
ANTE	1 8	21-dic-98	21-ene-99	100	0	1/1/99
MDA	1 50	30-dic-98	30-ene-99	100	0	1/1/98

MERCADO DE FUTUROS

Futuros sobre Ibex

Valor	Anterior	Último	Dif.	Máx.	Mín	Volumen
IBEX Fut.	-	9.441,00	-	-	-	-
IBEX Fut.	9.952,00	9.962,50	+10,50	10.048,00	9.902,00	13.830

Futuros sobre Bono Nocional 10 Años

Valor	Anterior	Último	Dif.	Máx.	Mín	Volumen
BN10	-	109,49	-	-	-	-
BN10	-	117,07	-	-	-	-
BN10	116,31	116,55	+0,24	116,67	116,29	10.688

Diseñada y Realizada por Invercapital Mancha, Sociedad Representante para Castilla - La Mancha de Beta Capital S.V.B. S.A.

DIVISAS

Valor	Anterior	Último	Dif.	Fecha / Hora
PTA/MARCO ALEMAN	85,080	85,090	+0,010	29/12/9819:02
PTA/LIBRA ESTERLINA	239,170	239,280	+0,110	29/12/9819:02
PTA/FRANCO FRANCES	25,378	25,353	-0,025	29/12/9819:02
PTA/FLORIN HOLANDES	75,528	75,456	-0,072	29/12/9819:02
PTA/F.BELGA (100)	411,747	412,244	+0,497	29/12/9819:02
PTA/EURO	167,157	167,162	+0,005	29/12/9819:02
PTA/E.PORTUGUES (100)	82,844	82,915	+0,070	29/12/9819:02
PTA/DOLAR US.	142,600	142,160	-0,440	29/12/9819:02
PTA/CORONA SUECA	17,574	17,637	+0,063	29/12/9819:02
YEN / DOLAR US.	115,940	115,430	-0,510	29/12/9819:02
MARCO A. / DOLAR US.	1,676	1,671	-0,006	29/12/9819:02

PAGO DE DIVIDENDOS

Valor	Concepto	Bruto	Neto	Pago
B.CASTILLA	A Cuenta	16,00	12,00	30-dic-98
B.CTO.BALEAR	A Cuenta	20,00	15,00	30-dic-98
B.VASCONIA	A Cuenta	10,00	7,50	30-dic-98
B.GALICIA	A Cuenta	18,00	13,50	30-dic-98
B.ANDALUCIA	A Cuenta	50,00	37,50	30-dic-98
SOL MELIA	A Cuenta	40,38	30,29	30-dic-98
AZ.EBRO AGR.	A Cuenta	10,00	7,50	30-dic-98

FONDOS DE INVERSION

Fondo	Valor liqui.	Activos (Mill.)	Rent.%	Participes
F.I.A.M.M.				
A.B. DINERPL	207.965,52	21.910	+2,88	12.726
AHORRO CO.DI	193.915,61	4.267	+3,16	1.031
ARG.BEXDINER	183.147,51	89.730	+2,91	25.988
ARG.FONDIREC	197.086,76	51.712	+3,31	15.635
ARG.POSTALDI	263.361,44	348.508	+2,89	124.064
BBV DINERO	279.701,76	469.653	+3,57	70.086
BETA-DINERO	**215.167,93**	**14.280**	**+3,71**	**2.604**
BROKERDINER	220.031,95	4.534	+2,77	825
BSN DINERO	262.929,88	102.606	+3,48	8.628
C. MURCIA DI	152.867,24	8.361	+3,11	2.765
CAVALDINER	224.968,52	133.844	+2,60	57.996
CITIMONEY	191.303,61	40.995	+2,74	11.332
DB DINER	172.713,04	109.213	+3,31	22.861
DINER BM	210.300,11	12.074	+2,94	3.677
DINERATLANTI	217.795,33	43.412	+3,01	12.438
DINERCOOP	165.434,81	36.902	+2,76	11.958
DINERKOA	161.742,98	19.370	+2,85	4.856
EUROVALO.III	232.572,77	453.403	+3,33	80.664
FONDIN.CASTI	135.802,19	2.282	+3,07	653
FONDMADRID	228.368,83	195.346	+2,72	65.415
IBERDINERO	229.884,69	164.009	+2,70	57.753
JP MORGAN DI	267.638,11	7.896	+3,02	440
PRIVANZA DIN	946.957,48	55.036	+3,72	4.156
S.SANT.FIAMM	233.497,19	191.117	+2,47	-
SANTAND.MON.	140.037,68	24.645	+3,31	-
URQUIJO DINE	339.301,55	28.345	+3,21	7.876
ZARADINER	237.867,99	43.684	+3,18	-
F.I.M.				
A.B. RENTA	2.424,35	9.212	+4,48	1.513
AH.CO.ACCION	3.107,54	60.334	+33,03	22.513
AH.CO.DIVISA	1.685,76	7.442	+7,97	2.279
AH.CO.R.FIJA	1.872,79	18.266	+6,60	4.486
ALMAGRO DIV.	128.882,65	1.400	+3,30	197
ALMAGRO VALO	243.336,85	8.420	+27,33	591
ARG.BEXBOLSA	5.083,60	16.614	+33,28	5.618
ARGEN.GLOBAL	1.604,18	121.259	+10,31	29.494
ARGENT.RENTA	1.413,52	27.211	+3,96	521
B.I. MULTIFO	1.878,91	1.500	+5,13	276
BBV AHORRO	1.680,52	131.795	+5,44	31.327
BBVBOLSA	3.713,00	48.907	+35,60	17.062
BBV DIVISA	2.383,14	10.582	+1,64	2.119
BBV RENTA	2.457,95	369.641	+4,03	73.922
BETA ACCS.	**24.526,36**	**9.309**	**+37,17**	**1.119**
BETA ACTIVOS	**111.857,82**	**476**	**+3,84**	**160**
BETA REN. PLUS	**1.187,21**	**5.633**	**+12,35**	**727**
BETA REN.DIV	**1.236,68**	**15.195**	**+1,44**	**113**
BETA VALOR	**2.872,48**	**10.741**	**+22,88**	**1.660**
BETA-CRECIMI	**22.022,75**	**4.363**	**+30,20**	**737**
BETA-RENTA	**2.469,85**	**3.779**	**+6,82**	**510**
BETA EURO AA	**1.225,56**	**3.246**	**+7,51**	**932**
BSN GLOBAL	1.871,88	23.309	+5,65	3.451
BSN INVERSIO	1.805,85	71.621	+13,45	10.474
CAJA MURCIA	1.498,78	1.821	+3,49	664
CECAR BOLSA	234.473,16	1.613	+34,97	531
DB GLOBAL	1.290,11	16.361	+3,27	1.979
ESPIRIT.S.RV	2.185,32	3.594	+23,92	766
FOND C.C.M.	1.281,30	554	+2,92	130
FONDOATLANTI	2.612,69	58.076	+4,35	14.169
RENTMADRID	2.166,42	25.212	+4,32	9.524
URQUIJO CREC	2.889,60	8.531	+26,80	4.838
URQUIJO RENT	3.385,22	35.587	+4,64	6.924
FONDTESORO				
AHORRO CO.CU	193.140,66	459.334,79	+3,48	137.181
BBV ACTIVOS	190.457,21	83.678,59	+3,05	20.814
BETA DEUDA	**1.859,66**	**7.918,50**	**+5,59**	**805**
B.M. FONDTES	2.075,29	23.701,31	+8,78	6.375
BSN DEUDA FO	1.381,02	3.127,89	+3,47	1.008
MADRID DEUDA	1.509,36	67.052,11	+6,53	17.421
SANTANDER DN	187.742,24	304.828,26	+2,99	-
SANTANDER FO	2.065,27	30.702,56	+6,13	-

Fuente: Infobolsa

GESTION DE PATRIMONIOS
- LETRAS DEL TESORO
- BONOS Y OBLIGACIONES DEL ESTADO
- FONDOS DE INVERSION
NUEVOS SERVICIOS POR MODEM. SESIONES DIARIAS EN FORMATO METASTOCK
LE REGALAMOS UN TELEFONO MOVIL DIGITAL AIRTEL POR SER CLIENTE NUESTRO.
OFICINAS: C/ ROSARIO, 6,3ª PLANTA "EDIFICIO TOSCANA" TELF: (967) 52 40 45-46 - FAX: (967)52 40 56

INVERCAPITAL MANCHA, S.L.
SOCIEDAD REPRESENTANTE DE BETA CAPITAL PARA CASTILLA-LA MANCHA
ALBACETE

M.C.D.2022

Clinton aseguró que los aviones de EE.UU. dispararon en defensa propia tras ser atacados con misiles tierra-aire y que responderán siempre que sean agredidos

Bagdad asegura haber derribado un avión de EE.UU.

Irak no respeta las zonas de exclusión

Irak anunció ayer, por boca del vicepresidente Taha Yasin Ramadán, que sus aviones militares sobrevuelan las zonas de exclusión aérea establecidas en el norte y el sur de este país en 1991 y 1992, respectivamente, tras la guerra del Golfo, en un nuevo desafío a Estados Unidos y el Reino Unido.

BAGDAD. (Efe).– "Nuestros aviones vuelan normalmente en el espacio aéreo iraquí", afirmó Ramadan. Estas afirmaciones se producían un sólo día después de que aviones militares estadounidenses dispararan contra una base antiaérea iraquí al norte de la ciudad de Mosul, en la zona de exclusión aérea en el norte del país.

Un portavoz oficial iraquí declaró el lunes que cuatro militares iraquíes resultaron muertos y otros siete heridos por los disparos del avion estadounidense. Este fue el primer incidente con víctimas desde los bombardeos estadounidenses y británicos contra Irak, finalizados hace nueve días.

Estados Unidos, el Reino Unido y Francia impusieron en 1991, tras la expulsión de las tropas iraquíes de Kuwait, una "zona de exclusión aérea" en el norte, desde el paralelo 36, para defender, según argumentaron, a los kurdos contra posibles ataques de la aviación de Bagdad.

En 1992, y después de que las tropas del Gobierno central de Bagdad aplastasen un levantamiento chií en el sur, estos tres países también decidieron prohibir a la aviación iraquí pasar del paralelo 32.

En septiembre de 1996, estadounidenses y británicos, sin la participación francesa, extendieron la zona de exclusión meridional hasta el paralelo 34, apenas 50 kilómetros al sur de la capital iraquí.

Posible derribo

Por otra parte, el anuncio iraquí acerca de que "posiblemente" ha derribado un avión estadounidense elevó ayer la tensión entre Washington y Bagdad.

Cuando el lanzamiento de misiles por parte de aviones de EE.UU. contra una instalación militar iraquí comenzaba a ser considerado en este país como un incidente menor, a menos de dos semanas de la última campaña de bombardeos contra Irak, Bagdad anunció que "posiblemente" había derribado una de las aeronaves.

Estados Unidos se apresuró a desmentir esas afirmaciones, que ponían en peligro el principal objetivo estadounidense de que cualquier ataque sobre Irak no cause bajas entre sus pilotos.

El vicepresidente iraquí Taha Ramadán anunciaba la medida a la prensa.

Tres turistas extranjeros mueren en una operación de rescate de las fuerzas de seguridad en Yemen

DUBAI. (Efe).– Tres turistas extranjeros, del grupo de 16 que fueron secuestrados anteayer por un grupo tribal yemení, resultaron muertos en una operación de las fuerzas de seguridad de Yemen, en que los restantes fueron rescatados.

Según fuentes de los cuerpos de seguridad yemeníes, dos británicos y un estadounidense murieron en la operación mientras otros once británicos, un estadounidense y dos australianos eran puestos en libertad.

Antes de la operación, la agencia oficial de noticias yemení, SABA, había informado de que el Gobierno había enviado un fuerte contingente de tropas a la provincia de Abien, unos 400 kilómetros al sureste de Sana, para cercar la zona donde se había detectado a los secuestradores.

SABA precisó que los soldados, con un gran número de vehículos armados, prácticamente habían cerrado la provincia, mientras representantes oficiales trataban de ponerse en contacto con los secuestradores para negociar las condiciones de la liberación.

Los hombres armados que habían secuestrado a los 16 extranjeros pertenecían a una organización denominada "Yihad Islamiya".

La OTAN mantiene la orden de ataque en Kosovo

BRUSELAS. (Efe).– El secretario general de la OTAN, Javier Solana, advirtió ayer a Belgrado que la orden de acción ("ACT ORD") contra la República Federal Yugoslava "sigue vigente" si se reproducen los combates en Kosovo.

"La OTAN recuerda que la ACT ORD sigue vigente y que está lista para actuar en cualquier momento si es necesario", señaló Solana en una declaración transmitida a Efe por un portavoz de la Secretaría General de la Alianza en Bruselas. Solana hizo un llamamiento a las autoridades de Belgrado y a los dirigentes del UCK, el Ejército de Liberación albanés del Kosovo, "para que no pongan en peligro la frágil seguridad" de la provincia serbia".

El secretario general de la Alianza "sigue muy de cerca" la evolución de la situación en Kosovo y se encuentra "en contacto permanente" con el general estadounidense Wesley Clarke, comandante supremo de las fuerzas aliadas en Europa (SACEUR), y con el responsable de la misión de verificación de la OSCE en Kosovo, el embajador norteamericano William Walker.

"La OTAN apoya incondicionalmente los esfuerzos de la OSCE para calmar la situación", concluye la declaración.

Para que la orden de ataque contra Belgrado sea efectiva será necesario antes una nueva reunión de urgencia del Consejo Atlántico, formado por los embajadores de los 16 países aliados.

La Organización para la Seguridad y Cooperación en Europa podrá estudiar nuevas formas de actuación en la conflictiva región serbia de Kosovo, de mayoría albanesa, si resurge la violencia, declaró ayer Mons Nieberg, portavoz de ese organismo.

Javier Solana.

Los ex dirigentes del Jemer Rojo abogan por la reconciliación

BANGKOK. (Efe).– Los ex dirigentes de la guerrilla extremista Jemer Rojo, Khieu Sampham y Nuon Chea, se reunieron ayer con el primer ministro de Camboya, Hun Sen, para hablar de reconciliación y olvidar el sangriento pasado. El ex jefe de Estado durante el régimen de terror del Jemer Rojo, Khieu Sampham, y el ideólogo de la organización, Nuon Chea, llegaron a Phnom Penh acompañados de Ieng Sary, el ex "numero dos" de la organización.

El grupo llegó a Phnom Penh a bordo de un helicóptero de las Fuerzas Armadas camboyanas procedente de la ciudad de Pailin, antigua plaza fuerte del Jemer Rojo situada a unos kilómetros al suroeste de la capital pero aún administrada por los ex guerrilleros.

"Hemos acordado con Hun Sen en que debemos olvidar el pasado para lograr la reconciliación nacional", afirmó Khieu Sampham en rueda de prensa tras reunirse con el primer ministro.

Ien Sary, también ex ministro de Asuntos Exteriores del Jemer Rojo, fue amnistiado por el Gobierno un mes después de desertar junto a unos 2.000 combatientes en agosto de 1996 y desde entonces "reina" sobre la región de Pailin, rica en yacimientos de rubíes y zafiros. A su llegada al hotel, Khieu Sampham y Nuon Chea ignoraron las preguntas de los periodistas acerca de si sentían algún remordimiento por la muerte de casi dos millones de personas, ocurridas durante el régimen Jemer, de 1975 a 1979.

Hun Sen, que hasta hace poco insistía en que Camboya precisaba del apoyo extranjero para llevar a los dirigentes del Jemer Rojo ante un tribunal internacional, aparentemente cambió de opinión tras la rendición de Khieu Samphan y Nuon Chea.

M.C.D.2022

El técnico italiano del Albacete Balompié, Luigi Maifredi, se incorporó ayer al trabajo, esperando que el inicio del 99 sea tan bueno como el final del 98

Albacete debe disputar cuatro partidos en el Carlos Belmonte

Maifredi espera un buen mes de enero

Maifredi se incorporó ayer al trabajo y destacó el trabajo realizado durante las vacaciones por toda la plantilla. El técnico italiano espera que el inicio del 99 sea tan bueno como el final del 98, que terminó con dos victorias consecutivas. "La verdad es que de momento no lo hemos hecho muy bien en casa, pero ahora está claro que nuestra condición psicológica es mejor". Esta tarde podría celebrarse el habitual partidillo en el Carlos Belmonte y respecto a la Nochevieja, Maifredi dijo que "los jugadores son inteligentes y saben que son profesionales".

Juan CARRIZO

El técnico italiano Luigi Maifredi se incorporó ayer a los entrenamientos con la esperanza de empezar el año igual que terminó el 98, con una victoria. El calendario programado un mes complicado para los manchegos, al mismo tiempo favorecido ya que de las cinco jornadas que se deben disputar, dos de ellas serán en el Carlos Belmonte.

Durante la mañana los entrenamientos siguieron sienfísicos y ya por la tarde la plantilla tocó balón. El partido habitual de los jueves es posible que se celebre el partido ya que estarán abiertas las instalaciones municipales el día de Nochevieja por la tarde. Maifredi no ha pensado concentrar a sus jugadores ya que confía plenamente en su profesinalidad. De todas formas, el técnico dejó claro si el primer día no habrá entrenamiento. "Los jugadores son inteligentes, y saben que son profesionales, y que el partido ante el Málaga está muy cerca", dijo.

Respecto al estado de las bajas incorporaciones, Maifredi comentó que tanto Zalatiano como Kenedy habían trabajado muy bien durante las vacaciones y que habían perdido peso. Respecto a la posibilidad de contar ya con el Magués, el preparador del Alba señaló que "hasta el viernes no tendré los elementos suficio necesarios para saber si está en condiciones de jugar".

Maifredi no quiso volver a manifestarse sobre lo nutrido de la plantilla, "porque es una circunstancia a la que deberé acostumbrarme", y sobre los refuerzos, manifestó que, "eso debe preguntárselo al club, lo que hago es entrenar a los que tengo, porque el club ya sabe lo que necesito. Si llegan bien, sino es así, trabajaremos con lo que tenemos".

Respecto a los partidos que debe disputar el Alba en casa durante el mes de enero, Maifredi dijo que "la verdad es que no lo hemos hecho muy bien en casa, pero ahora está claro que nuestra condición psicológica es mejor. Si lo hacemos bien es estos partidos todo puede cambiar en nuestras cabezas".

El rival de este domingo es el Málaga y Luigi Maifredi considera que es un equipo importante, al igual que el próximo visitante del Carlos Belmonte, el Toledo: "Tenemos dos partidos muy difíciles, frente a dos equipos muy buenos. Tanto el Málaga como el Toledo tienen muy buenos jugadores y serán partidos complicados".

Ayer siguió el trabajo físico para la plantilla del Albacete. JOSEMA MORENO

Victoria y empate para el País Vasco ante Asturias

Albacete sigue acogiendo la fase inicial de los Campeonatos de España por Federaciones, que enfrenta a los combinados de Castilla–La Mancha, País Vasco y Asturias en las categorías sub-15 y sub-17.

En la segunda jornada, celebrada ayer en el Campo de la Federación, la selección sub-15 del País Vasco logró imponerse a la de Asturias por 3-2. Por su parte, los combinados sub-17 de ambas comunidades empataron seguidamente con otro resultado abultad, 3-3.

Hoy finalizará esta fase con la disputa de los partidos entre los equipos de Castilla–La Mancha y País Vasco, sin que esté nada claro el lugar de celebración de los partidos dada la poca información existente.

Zárate, con permiso especial.

Owusu y Zárate, únicos ausentes en el entrenamiento del Málaga

El centrocampista ghanés Afriyie Owusu y el italo-argentino Ariel Zárate son los dos únicos futbolistas ausentes en los entrenamientos del Málaga, tras el parón liguero por las vacaciones navideñas, aunque ambos jugadores cuentan con permiso del club para incorporarse más adelante.

El resto de la plantilla malacitana se ejercitó ayer sin ningún tipo de problemas, aunque en la sesión de trabajo, que tuvo lugar en el anexo del estadio de la Rosaleda bajo un intenso aguacero, el defensa navarro Txomin Larraínzar se tuvo que retirar por un golpe que recibió en el costado.

Los jugadores se entrenarán hasta el próximo sábado, jornada en la que emprenderán al mediodía el viaje hacia Albacete, donde el domingo jugarán en el Carlos Belmonte ante el equipo manchego.

El día de Año Nuevo los futbolistas de la plantilla blanquiazul están citados para entrenarse en La Rosaleda y seguir con la preparación del primer partido liguero de 1999, según ha decidido el técnico, el madrileño Joaquín Peiró.

El entrenador malaguista dijo ayer a Efe que todos sus jugadores "han venido muy bien de las vacaciones" y mostró su satisfacción por el entrenamiento hecho y porque, en su opinión, "da gusto verlos trabajar".

Peiró aseguró que sus hombres son "grandes profesionales" y confió en que el próximo 31 de diciembre se tomen las uvas en sus respectivos domicilios, sin salir de ellos.

M.C.D.2022

En opinión de su presidente, la RFEF no ha concedido demasiado poder a la Liga de Fútbol Profesional

Villar: "Hay que atacar la multipropiedad de los clubes"

ALICANTE (Efe).– Angel María Villar, presidente de la Federación Española de Fútbol, señaló ayer, en Alicante, que el objetivo del organismo que dirige es "atacar la multipropiedad de los clubes", aunque especificó que "para eso hay que tener pruebas".

"Hay una ley que prohibe participar en más del uno por ciento en varias sociedades y si existen pruebas habría que intervenir, pero si no las hay no se puede hacer nada. En el caso de que las hubiera, estaríamos encantados de que el que tuviera que tomar la decisión lo hiciera. Ha habido investigaciones pero nunca se ha podido probar nada", dijo Villar.

El máximo dirigente de la federación, que ha aprovechado la visita para entrevistarse en la delegación de la territorial alicantina con los directivos de todos los equipos de la provincia que militan en categoría nacional, comentó que tampoco es partidario de que el fútbol profesional deje de ser un deporte.

"La gente del fútbol debe trabajar por el bien de este deporte. Soy partidario de que los derechos televisivos se vendan en colectividad, pero no en cambio de la multipropiedad de los clubes. Además hay que estirpar comportamientos que iniciten a la violencia", añadió.

Angel María Villar también destacó que el fútbol debe imperar el principio de solidaridad. "Hay instituciones con más medios que otras y que generan más dinero y esas instituciones tienen que repartirlo entre los que no tienen. Ese principio hay que aplicarlo como hace la UEFA y la FEF", explicó Villar.

Angel María Villar habló ayer en Alicante sobre algunos temas de actualidad.

En opinión del dirigente, la federación no ha concedido demasiado poder a la LFP "porque sólo hemos cumplido con las normas que dicta el poder legislativo".

En cuanto a la proliferación de las selecciones autonómicas, el presidente de la Federación Española aseguró que es "una moda informativa, porque desde hace muchos años las federaciones regionales participaban en competiciones de alto nivel. Es como las modas, un día la falta corta, otro el pantalón ancho".

El dirigente español aseguró que no teme la posibilidad de que estas selecciones adquieran gran protagonismo a nivel internacional. "La Ley del Deporte de 1990 dice que sólo las federaciones deportivas representan a España a nivel internacional, por lo que las demás sólo pueden jugar en partidos amistosos", apostilló.

Villar también aseguró que no está en contra de los jugadores extranjeros "porque han enseñado mucho al fútbol español", aunque aclaró que su presencia debe ser "en su justa medida".

"Hay que reducir el número de extranjeros en nuestra liga, pero esto hay que pactarlo con la LFP. Para mí, extranjeros también son los comunitarios, aunque no lo sean por el derecho internacional. Para mí holandés es un extranjero manifestó el presidente de FEF.

Sobre la polémica que ma tiente la federación con entrenadores, el presiden comentó que es muy respetu so con todas las opiniones dijo que Mariano Moren director de la escuela de entr nadores, ya ha dado las exp caciones y que hay gran volu tad para que este asunto solvente.

Villa explicó que será la ju ta de FEF la que decida sob el caso Mista. "Nuestro regl mento dice que para dar u licencia, si la Federación es en contra de la Liga, debe s la junta de la FEF la que de de. Real Madrid, Tenerife Mista son las tres partes imp cadas y si una de ellas no es de acuerdo solicitará a la Fed ración que se defina y lo ha la junta directiva", conclu

Por otro lado, la Federaci Internacional de Fútbol (F FA), presidida por el suiz Joseph Blatter, recibirá el 6 d enero en Zurich (Suiza) Comité Olímpico Internacion (COI) para abordar las med das que se han de adoptar pa combatir el dopaje.

Los representantes d ambos organismos tratará también la estructura de lo torneos olímpicos de fútbo durantes los Juegos de sidne y de Atenas, y la introducción de un Tribunal Arbitral de Fú bol (TAF) dentro del Tribuna Arbitral del Deporte (TAS)

CAMPAÑA DE RECOGIDA DE JUGUETES

NINGÚN NIÑO SIN JUGUETES

COLABORAN:

La Tribuna de Albacete

PRYCA

AYUNTAMIENTO DE ALBACETE
CONCEJALIA DE BIENESTAR SOCIAL

Centro Comercial LOS LLANOS

ENTREGA TUS JUGUETES NUEVOS O USADOS EN PRYCA

PARA LOS ÑIÑOS DE HONDURAS

GRACIAS POR COLABORAR

M.C.D.2022

rtistas, políticos y aficionados le dieron su último adiós

Multitudinaria espedida a Tormo

ALS (Efe).– Deportis-
íticos y aficionados die-
er, en el cementerio
pal de Canals, el último
a Ricardo Tormo, dos
ampeón del mundo de
clismo de 50 c.c., que
el pasado domingo en
ia.
éretro con los restos
es de Ricardo Tormo
desde el pabellón de
que lleva el nombre
otociclista y donde se ins-
capilla ardiente, prime-
a la iglesia de San Anto-
bad y posteriormente
l cementerio para reci-
ultura.
familiares de Ricardo
portaron el féretro des-
abellón hasta la puerta
iglesia, momento en el
unieron todos los pilo-
ra trasladar los restos
es hasta el altar.
ilencio que presidió el
do del féretro, en su tra-
esde el polideportivo de
lidad hasta el cemen-
ólo fue roto por los
s de los presentes en
ia del doble campeón
de motociclismo.
l Nieto, Jorge Martínez
r", Carlos Cardús,
"Champi" Herreros,
s y Alex Crivillé, entre
uisieron estar junto la
de Ricardo Tormo en
io, al que también asis-
onsellera de Bienestar
Marcela Miró.
mente dieron su último
piloto José Emilio Cer-
ector del Deporte de
eralitat, Salvador Gas-
esidente de la Federa-
rritorial Valenciana de
lismo, y Pedro Cortés,
te del Valencia, entre
rsonalidades.
erosos aficionados al
lismo se desplazaron
Canals con sus motoci-
taviados con su monos
, para rendir un último
je al doble campeón
l.

Carlos Cardús, Julián Miralles y Alex Crivillé, entre otros, portaron el féretro.

A lo largo de la jornada de antes de ayer y de ayer fueron llegando a Canals hasta setenta coronas de flores procedentes de toda la geografía española, clubes deportivos, federaciones e instituciones, que fueron portadas por niños de Canals.

A petición de todos los grupos municipales del Ayuntamiento de Canals, se le va a construir un panteón en el cementerio de la localidad, por lo que se abrirá una suscripción popular para quien quiera participar en su construcción.

Además, según fuentes de la policía local, cerca de diez mil personas visitaron la capilla ardiente desde que quedó instalada en la tarde del lunes y durante toda la noche, en que permaneció abierta.

El Ayuntamiento de Canals solicitará a los órganos autonómicos y federativos que el circuito de velocidad de la Comunidad Valenciana, que se construye en la actualidad en la localidad de Cheste, lleve el nombre del desaparecido Ricardo Tormo.

Esta propuesta se ha presentado en el pleno municipal celebrado ayer en el consistorio de Canals, al considerar que esta medida serviría para reconocer y homenajear a "una figura tan indiscutible en el mundo del motociclismo".

Además, el Ayuntamiento de Canals declaró dos días de luto oficial en el municipio por la muerte del "hijo predilecto de la localidad", al que tributó sendos homenajes en 1994 y 1996.

Ciclismo: Premio especial para Bernardo Sánchez

OILIME

Dentro de la esfera nacional, Albacete siempre contó con gente importante en el mundo del ciclismo, y no sólo corredores –llegó a tener en activo hasta cuatro profesionales– sino que también en clubes, dirigentes, técnicos y, por supuesto, en árbitros.

Hay que recordar que el Comité Castellano Manchego de Jueces Arbitros y Cronometradores presidido en ese instante por León Fajardo, estuvo considerado como uno de los mejores y más capacitados del Comité Nacional.

En esa plantilla regional hay que destacar la progresiva trayectoria de uno de los más jóvenes, Bernardo Sánchez Peñarrubia, que se ha convertido en el más calificado del citado Comité Regional por su condición de Juez Arbitro Internacional, título conseguido tras los exámenes del curso de la UCI (Unión Ciclista Internacional) celebrado en Cuarteira (Portugal) el pasado més de abril, donde también fueron aprobados, además del albaceteño, otros seis árbitros de las federaciones del País Vasco, Cataluña (dos), Baleares, Asturias y Castilla–León.

Bernardo Sánchez, albaceteño de pura cepa residente en la capital, llegó a ser corredor aficionado. Después superó con éxito el periodo de aspirante a árbitro regional encuadrado en el Colegio Albaceteño y actualmente acaba de cumplir su primer año en la máxima categoría del arbitraje.

Sube el arbitraje albaceteño.

Por su brillante trayectoria y en homenaje a ese brillante título conseguido, en la III Gala Ciclista de la Peña El Pilar celebrada recientemente en el Restaurante Mesón El Lomo, Bernardo Sánchez fue distinguido con un premio especial (una artística placa) que le fue entregada por el vicepresidente de la peña y delegado provincial de ciclismo, Vicente Mares.

MÉDICOS DEL MUNDO

DELEGACION EN
TILLA - LA MANCHA
Llano, 13, 2º Izqda.
45003 TOLEDO
y Fax: 925 - 22 23 12

MERGENCIA
EN SUDAN

erra y la sequía ame-
la vida de dos millo-
medio de personas
sur de Sudán. Espe-
ayuda. Ingrésala en
aixa, Nº de Cuenta:
0600-88-0201795117

M.C.D.2022

La Tribuna inmobiliaria

API sanmartín
agencia de la propiedad inmobiliaria

VENDE PISO
Frente Hospital, salón doble, 2 dormitorios, calefacción individual, totalmente reformado, poca comunidad. 7,1 mill. (Ref. 519)

VENDE APARTAMENTO A ESTRENAR
Zona Arq. Vandelvira, salón, 2 habit., 1 baño, trastero, 10.8 Mill. (Ref. 2050)

VENDE PISO
Octavio Cuartero, 107 mts. 4 dormitorios, baño, aseo, ascensor, calefacción, luminoso, 13 mill. (Ref. 568)

VENDE PISO
Zona C/ La Roda, 85 mts. útiles, 3 dormitorios, 2 baños, calef. indiv. ascensor y trastero. Edificio de 2 años. 11,5 Mill. (Ref. 630)

VENDE PISO
Zona Ensanche, salón, 3 habit. baño, 3º sin ascensor, trastero de 14 mts. 4,5 Mill. (Ref. 721)

VENDE APARTAMENTO A ESTRENAR
Zona c/ Angel, 77 mts. útiles, 2 habi., cocina indep., calef. indiv., garaje opcional

VENDE PISO
Avda. España, 120 mts. útiles, 4 hab. 2 baños, ascensor, calefacción, trastero y garaje. 20,5 mill. (Ref. 739)

ALQUILA APARTAMENTO
Zona Feria, salón, 1 habit. baño, cocina independiente, calef. indiv. trastero, seminuevo. 45.000 ptas/mes. Comunidad incluida.

PABLO MEDINA, 1
(Esquina San Antón)
Tlf. 21 20 02. ALBACETE

"Finca Los Olivos"

GRACIAS A SU CONFIANZA HEMOS CERRADO VENTAS EN 1ª FASE

¡FELIZ NAVIDAD!

El 7 de enero iniciamos ventas en 2ª FASE

Promueve y vende

PROGRAMAS URBANISTICOS Y GESTION, S.A.

INFORMACION
Concepción, 9-2º E

Teléfono: 967-21 43 99

PISO EN VENTA CALLE ANTONIO CUEVAS BELMONTE
3 dormitorios. Precio 4.500.000 pts.

PISO EN VENTA AVENIDA ARQUITECTO JULIO CARRILERO
4 dormitorios. Planta segunda. Precio. 8.600.000 pts.

ATICO EN VENTA CALLE BATALLA DEL SALADO
3 dormitorios. 109 m² útiles más terraza. Garaje. Precio. 16.000.000 pts.

APARTAMENTO EN VENTA CALLE CAPITAN CORTES
2 dormitorios. Trastero y garaje. 5 años. Precio 12.000.000 pts.

PISO EN VENTA CALLE CERVANTES
3 dormitorios, 100 m². 3 terrazas. Cocina amueblada nueva. Precio. 11.000.000 Ptas.

PISO EN VENTA CALLE CONCEPCION
superficie útil 150 m². 5 dormitorios y salón. Precio. 16.000.000 pts.

PISO EN VENTA CALLE JESUS DE NAZARENO
3 dormitorios y salón. NUEVO A ESTRENAR. Precio. 15.700.000 pts.

PISO EN VENTA CALLE INDUSTRIA
3 dormitorios. Garaje. Mejoras. Precio. 15.000.000 pts.

INFORMACION EN EXCLUSIVA:
GRUPO INMOBILIARIO SANCHEZ DEL RIO
C/ La Caba Nº 8 ALBACETE
Teléfono: 967-50 42 06
API
JUAN CARLOS GONZALEZ FELIPE
www.netvision.es/sanchezrio

OBRAS URBANAS
–Promociones en: c/ Cervantes, C/ Hermanos Quintero, C/ García Más.
EN HELLIN: V.P.O. en C/ Quevedo
–Pisos –Locales –Garajes...
c/ GAONA, 14 – BAJO Telf. 967/ 24 12 59
Albacete

ALBACETE INMOBILIARIA

ALBACETE INMOBILIARIA

Venta de Aticos Céntricos
3-4 dormitorios. Cocina amueblada. Terrazas. 2 baños. Calefacción individual. Ascensor. Nuevos, con mejoras.

C/ Rosario
4ª planta con ascensor y calefacción, 80 m² útiles. Precio: 9.000.000

C/ Antonio Machado
Piso seminuevo. Ascensor y calef. individual. 3 dormitorios y salón. 2 baños. Muy soleado. Poco uso.

C/ del Tinte
Apartamento, 2 dormitorios, cocina, baño, puertas de roble. Calefacción individual. Garaje. 5 años antiguedad.

C/ Rosario
Próximo a H3. 125 m² útiles. Ascensor. 4 dormitorios con armarios empotrados, salón con balcón, cocina amueblada, galería, 2 baños, calefacción central, totalmente reformado, trastero y garaje. Precio: 20.000,000

Naves en Campollano
Superficie 445 m²., construcción de primera calidad.

Mayor, 67
Tlfs. 967 / 52 34 00
ALBACETE
ABIERTA NUEVA OFICINA
C/ Arquitecto Vandelvira nº 72.
Tlf. 967 50 64 13

AGENCIA inmobiliaria Tarruella
API: EMILIANO TARRUELLA YAGUE

Tarruella alquila pisos con o sin muebles en distintas zonas de Albacete

Feliz Navidad

Tesifonte Gallego, 14
Entreplanta
Información:
tef. 50 55 07
ALBACETE

PARA VIVIR REALMENTE MEJOR

CAMPO REAL RESIDENCIAL

LLAMENOS
Tlf 967/ 21 91 98
EDIFICACIONES MEDRANO
Pº DE LA CUBA, 2
Primera Planta
ALBACETE

EL RENACER DE UN BARRIO
"CARRETAS"
VIVIENDAS DE 2, 3 Y 4 DORMITORIOS
ATICOS Y DUPLEX
VIVIENDAS EN PLANTA BAJA SIN COMUNIDAD
LOCALES Y PLAZAS DE GARAJE
EDIFICACIONES MEDRANO
Pº DE LA CUBA, 2 - 1ª Planta ALBACETE
Tlf.967/21 91 98

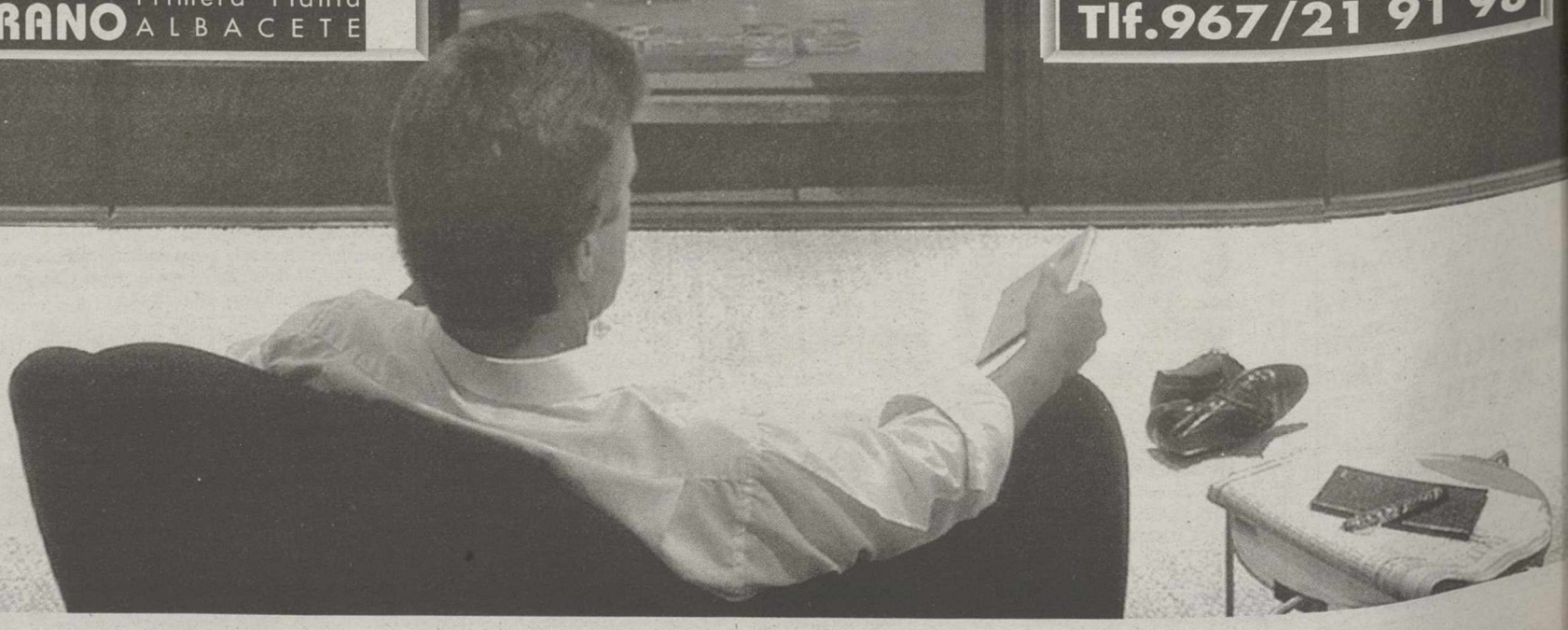

© PUBLIKA

M.C.D.2022

go Fisas desea en el 99 que no se repitan hechos como la muerte de Aitor Zabaleta

l secretario de Estado para Deporte, en Guadalajara

DALAJARA (Efe).– ir el máximo de cla- nes de deportistas y nes españolas para las das de Sidney y que no tan hechos como la del aficionado de la ciedad Aitor Zabaleta deseos del secretario de para el Deporte, San- as, para 1999.

go Fisas hizo estas ones en Guadalajara e desplazó, acompaña- n grupo de deportistas y representantes de la e Castilla-La Mancha, er entrega de diversos y material deportivo a nfermos o pertenecien- lectivos desfavorecidos. retario de Estado para rte calificó el año 1998 rancamente bueno" y que los deportistas s han conseguido un 30 to más de medallas en ones internacionales a 1994, que, como en rcicio, se cumplió la e un ciclo olímpico. smo, Fisas se refirió a suntos que han sido s durante este año debate sobre las selec- autonómicas y afirmó está en contra de ellas que compitan entre sí uentros amistosos pero contra España".

bién señaló que el reco- nto internacional de las nes autonómicas no es tanto desde la legisla- pañola como desde el e vista de las normas mité Olímpico Interna- de las distintas fede- internacionales.

to al dopaje en el el secretario de Esta- ró que España es uno países europeos que más denodadamente" sta práctica y defendió z del sistema español a contra el dopaje e sanciones deportivas, sistema francés basado nes judiciales.

El secretario de Estado para el Deporte desea que en 1999 no vuelvan a producirse sucesos violentos.

Fisas participó ayer en un acto en el Ayuntamiento de Guadalajara donde medio centenar de niños pertenecientes a familias que precisan del apoyo de los servicios sociales de la localidad recibieron regalos y material deportivo, al igual que una veintena de niños internados en el Hospital General de la capital alcarreña.

En ambas visitas, acompañaron a Fisas deportistas como el ex-jugador de baloncesto Fernando Romay, el gimnasta Jesús Carballo, el ex-atleta Colomán Trabado, el que fuera futbolista del Real Madrid Gregorio Benito, el judoka Ernesto Pérez y el golfista Alejo Ollé.

El secretario de Estado para el Deporte visitó posteriormente el Ayuntamiento de Cuenca y el Hospital Vigen de la Luz de esta capital donde también entregó juguetes y material deportivo a niños enfermos o pertenecientes a familias desfavorecidas.

Garantizan la piscina cubierta para Guadalajara

GUADALAJARA (Efe).– El director general de Deportes de Castilla-La Mancha, Francisco Javier Martín del Burgo, garantizó ayer en Guadalajara la construcción de una segunda piscina cubierta para la ciudad, pese a que el Consejo Superior de Deportes no va a participar, como estaba previsto, en la inversión.

La retirada del Consejo Superior de Deportes del proyecto se debe a la transferencia de las competencias sobre infraestructuras deportivas de relevancia local a las comunidades autónomas, hecho que va a hacer que la Junta tenga que aumentar su aportación inicial al proyecto hasta los 150 millones.

Según el director general de Deportes de Castilla–La Mancha, que dijo contar con la "buena voluntad" del Ayuntamiento, el convenio entre esta institución y el Gobierno regional para la construcción de la segunda piscina cubierta de Guadalajara podría firmarse en febrero o, "como muy tarde", en marzo.

Balonmano: Castilla–La Mancha, en el Campeonato de España de selecciones

TOLEDO (Efe).– El equipo cadete masculino de balonmano de Castilla-La Mancha, en la fase Final de los Campeonatos de España de selecciones que se inicia el 2 de enero, ha quedado encuadrado en el Grupo II, junto a los equipos de Cataluña, Asturias y Andalucia.

En el Grupo I, cuyos dos primeros clasificados se enfrentarán en la Fase Final del Sector con los dos primeros clasificados del grupo de Castilla-La Mancha, han quedado encuadrados los equipos de Aragón, Galicia, Euskadi y Comunidad Valenciana.

El equipo regional, en la primera parte de esta fase final, que se disputará en la localidad alicantina de Altea, comenzará jugando, el día 2, contra Asturias, el día 3 contra Cataluña, y concluir esta primera parte de la competición contra Andalucia, el 4 de enero.

El día 5 de enero se disputará la Fase Final del sector, enfréntándose entre si los dos primeros clasificados de cada uno de los grupos, para determinar el campeón, y los dos segundos, por el tercer y cuarto puesto.

- Selección de Castilla-La Mancha:

Porteros: Rubén Barrera (S.Fco Javier) y Cesar Rodríguez (Madridejos). Suplente: Jacob Yébenes (Marianistas).

1a linea: Jose Ma Casas y Raúl Fernández (Marianistas), Enrique Plaza y Sergio Rodríguez (Madridejos) y Jose Luis Rodríguez (S Fco Javier). Suplente: Diego castellanos (Puertollano).

Extremos: Cleto Martín y Manuel Rodríguez (Marianistas), Jose A. Pinilla y Daniel García (S. Fco Javier).

Pivotes: Julio Puebla y Enrique Calero (Marianistas), y Angel Violero (S. Fco. Javier).

dminton: Dominio local el circuito regional

LT

sado sábado día 26 de re se celebró en Alba- bellón del I.B. nº 2) ra prueba del circuito l de badminton, que ó con el tradicional de Navidad. El domi- parte del club CUBA Universitario Badminton te) fue aplastante, prácticamente todos meros puestos en las es categorías.

esultados fueron:

bsoluto masculino: 1º e la Cruz (AB), 2º Jorge Vila (AB).

– Absoluto femenino: 1ª Pilar Imedio (CR), 2ª Lucía Gallego (AB).

– Junior masculino: 1º Luis Mondéjar (AB), 2º Javier Gallego (AB).

– Junior femenino: 1ª Pilar Imedio (CR), 2ª Leda Calero (AB).

Así mismo, las parejas de jugadores del CUBA David de la Cruz–Jorge Vila y Javier Gallego–Luis Mondéjar, se encuentran entre los 20 mejores doblistas a nivel nacional y entre los 30 mejores del circuito nacional.

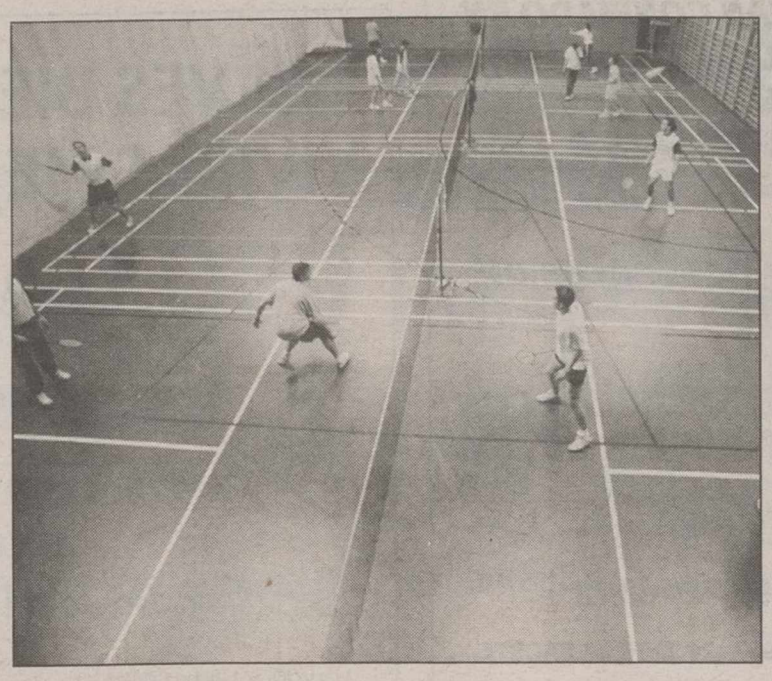

Los albaceteños coparon las primeras posiciones.

Atletismo: Fermín Cacho estrenará el año con el Cross del Calzado

TOLEDO (Efe).– Fermín Cacho, subcampeón mundial de 1.500 metros, estrenará el año del Mundial español participando el próximo domingo en el XII Cross Internacional del Calzado, que se disputará en las campas de la localidad toledana de Fuensalida.

Cacho debutó el sábado pasado en la San Silvestre de Móstoles, donde logró el segundo puesto, por detrás del "invencible" Isaac Viciosa, y tendrá en Fuensalida su primer contacto con el campo a través, una especialidad sobre la que basará su preparación invernal para los Mundiales de Sevilla.

M.C.D.2022

"Aún no se ha llegado a un acuerdo y el problema no son los años", dijo el portero alemán

Diferencias económicas en la renovación de Illgner

MADRID (Efe).– Bodo Illgner reconoció que tras la reunión mantenida el lunes entre su mujer y representante, Bianca Illgner, y el vicepresidente del Real Madrid, Juan Onieva, "no se ha llegado a un acuerdo y el problema no son los años", por lo que se deduce que la diferencia entre ambas partes es económica.

"No quiero entrar en detalles de las negociaciones", comentó el portero alemán. Pero ante las insistentes preguntas de la prensa, afirmó taxativamente que "no es un problema de años de contrato".

Illgner quitó presión al tema de su renovación. "No creo que lleguemos a final de temporada con este tema. Tan sólo hemos tenido dos reuniones y es normal que haya alguna más hasta que lleguemos a un acuerdo", dijo.

El guardameta indicó que hasta ahora no había escuchado ninguna otra oferta. "Ofertas siempre hay, pero hasta ahora no he escuchado detalles de ninguna. No hay que ponerse nervioso. Cada negociación es diferente", manifestó.

Tampoco hay nueva fecha para retomar las conversaciones. "No se ha quedado en ninguna fecha concreta para seguir hablando, pero seguro que dentro de algunas semanas habrá un nuevo contacto", explicó.

En el plano puramente deportivo, Illgner comentó la gran cantidad de goles que encaja el equipo. "Es algo que hablamos en el vestuario y a ninguno nos gusta que nos metan goles. Estamos trabajando en ello y cada vez estamos un poco mejor en este aspecto".

"No es un problema de tácticas. En Alemania he jugado muchos años con un libre y también con una defensa de cuatro en línea. No tengo predilección por ningún sistema en particular", siguió diciendo.

Respecto a su nuevo aspecto, con el pelo prácticamente cortado al cero, dijo que quería probar, aunque quizá no ha elegido el mejor momento para hacerlo "porque hace mucho frío", finalizó Bodo Illgner.

Por otro lado, el torero Enrique Ponce manifestó ayer, tras entrenarse con la primera plantilla del Real Madrid, que era "un sueño poder jugar en el Bernabéu" y que si marcaba un gol "habría que pensar algo para celebrarlo como se merece".

Ponce jugará en posiciones adelantadas en el encuentro que a beneficio de Centroamérica jugarán Real y Atlético. "He hablado con el míster, con Guus Hiddink, y creo que voy a jugar más de media punta que de delantero centro", manifestó.

El diestro confía en que los nervios no le jueguen una mala pasada. "Los nervios son distintos a cuando toreo. En la plaza te juegas la vida y también hay presión, sobre todo en Las Ventas, pero allí soy yo quien domina la situación", comentó.

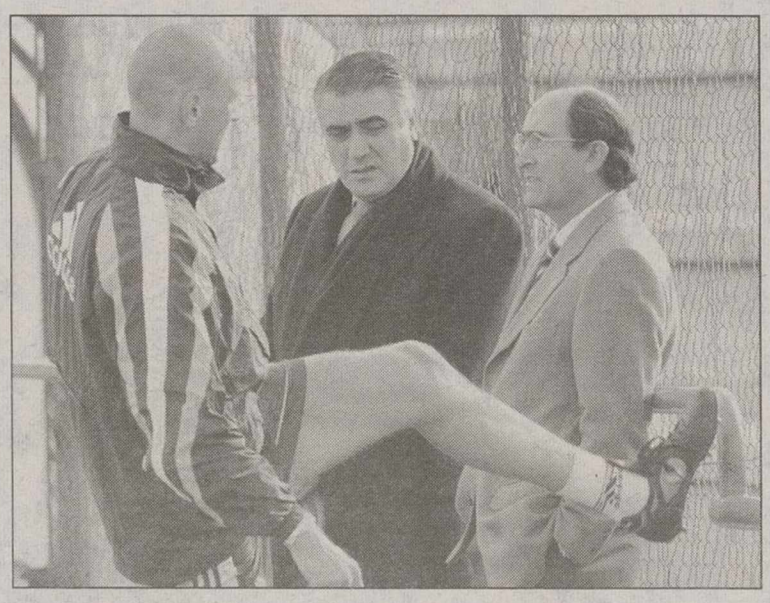

Illgner, con nuevo "look", charla con Lorenzo Sanz y Martínez "Pirri".

El Real Madrid entrenará el día 1 por la mañana

MADRID (Efe).– Guus Hiddink decidió atar en corto a su plantilla y evitar, en la medida de lo posible, que las celebraciones de estas fiestas puedan influir negativamente en el rendimiento del equipo, y por ello el equipo estrenará el año 1999 entrenándose a las 12,00 horas.

El entrenador holandés del Real Madrid no quiere dejar ningún cabo suelto de cara al partido del domingo día 3 de enero frente al Tenerife, y tras el entrenamiento en doble sesión de ayer y el partido benéfico de hoy, ha dispuesto que la plantilla se ejercite el jueves 31 de diciembre, el viernes 1 de enero y el sábado 2 de enero, este último a puerta cerrada. El presidente Lorenzo Sanz acudió a la Ciudad Deportiva para ver las evoluciones del "fichaje" para el partido de hoy, el matador de toros Enrique Ponce.

Sacchi recurre a cantera motivado por las bajas y la falta de fichajes

MADRID (Efe).– Los dores del Atlético de M B Rubén Baraja, Gaspar G y el surafricano Quinton tune se entrenarán hasta el de la temporada con el p equipo a las órdenes del nico, Arrigo Sacchi, mot por las bajas por lesión dificultad para fichar futbo de gran nivel.

Estos tres jugadores se al defensa Ramón Gon que ya ha intervenido en partidos de Liga, frente a celona y el Athletic de B y en uno de la Copa UEFA, contra la Real dad, y que se entrena Atlético desde que comen campeonato.

Salvo Gaspar, de 19 a que esta temporada ha convocado por la selecció 21, tanto Baraja, con el dolid, como Fortune, c Atlético, ya han debutad Primera División.

Aunque todavía no está firmado de modo oficial, S contará definitivamente Fortune, de 22 años, s señalaron a Efe fuentes del madrileño, a pesar de que condición de extracomuni le impediría volver a interv con el Atlético B a partir momento en que juegue el primer equipo.

Los otros jugadores del f con los que Sacchi pretende poner de forma periódica el centrocampista Juan Ca Carcedo, de 25 años, y el de tero Luis Tevenet, de 24, q nes también estuvieron pres tes en el entrenamiento de a

Entre los motivos que obligado a Sacchi a fijarse la cantera están la ausencia lesión de Kiko y del yugosl Vladimir Jugovic en las pr mas semanas y la dificul para contratar al checo Ned

RESTAURANTE
Nuestro Bar
UN AÑO MAS EXPRESAMOS NUESTRO MAS SINCERO AGRADECIMIENTO A CUANTOS EN 1998 HAN CONFIADO EN NUESTRO SERVICIO A LA HORA DE SUS COMIDAS FAMILIARES, COMIDAS DE EMPRESA, FIESTAS, ACONTECIMIENTOS, ETC.
Y AL MISMO TIEMPO DESEARLES UN FELIZ 1999.
Y SI TIENEN EL GUSTO RECIBIRLO CON NOSOTROS EN LA CENA DE FIN DE AÑO
(PLAZAS MUY LIMITADAS)
RESERVAS: TLF. 967–24 33 73
C/ Alcalde Conangla, 102. Tel.- 967– 24 33 73. ALBACETE

CLUB GIMNASIO PALAS SQUASH
ESCUELA DEPORTIVA
C/ San Antonio, 7
Teléf: 21 86 21
ALBACETE
MANTENIMIENTO SEÑORAS -AEROBIC- ¡¡CON SERVICIO DE GUARDERIA!! Y CLASES ESPECIALES PARA LA TERCERA EDAD
CLASES PARA NIÑOS DESDE LOS 5 AÑOS
GIMNASIA RITMICA – GIMNASIA DEPORTIVA – JUDO – KARATE – SQUASH – GIM JAZZ MAN – MANTENIMIENTO MASCULINO Y FEMENINO – PESAS Y APARATOS DE MUSCULACION – MINI-FRONTONES – SAUNA FILANDESA – SAUNA VAPOR – HIDROMASAJE - RAYOS UVA

GRACIAS ESPIRITU SANTO
P.R.

SI VES BIEN VIVIRAS MEJOR
Revisa tus ojos cada 2 años
CAMPAÑA DE PROTECCION OCULAR
Asociación de Utilidad Pública

M.C.D.2022

cnico pide al presidente que se retracte de las acusaciones que vertió sobre él

han Cruyff descarta la z con José Luis Núñez

LONA (Agencias).– yff descartó en la lunes una reconci- n el presidente del elona, José Luis éste no se retracta saciones que vertió x entrenador holan- después de su cese, ayo de 1996.

puede sentarse con e dignidad en una alabras así", comen- que acudió al pro- e entrevistas "Pa- Canal 33. Tras repa- abras de Núñez en usando al holandés carse plenamente al ar sólo en sus nego- n comentó que "he- juicio porque son se pueden demos- no te acusa de algo e demostrar".

parte, Johan Cruyff la carta que Núñez a el pasado día 26 e proponía dos nue- para celebración de s de homenaje. "Sí, ue las acepto", dijo que fue quien pro- posibles fechas con d.

el modo como se cer no gustó tanto "No es ético que blica la carta pero asunto es que dice e la paz. Estaba en o como una obliga- plazo de tres años en los últimos seis

Cruyff se refirió al ue la carta se hiciera mismo día en que te azulgrana acusa- técnico de favorecer o, Angoy. "Angoy el Barça antes que tó y añadió que "se un jugador que lle- jugando aquí". "Con mún no se harían s", dijo sobre las es de Núñez.

cnico del Barça tam-

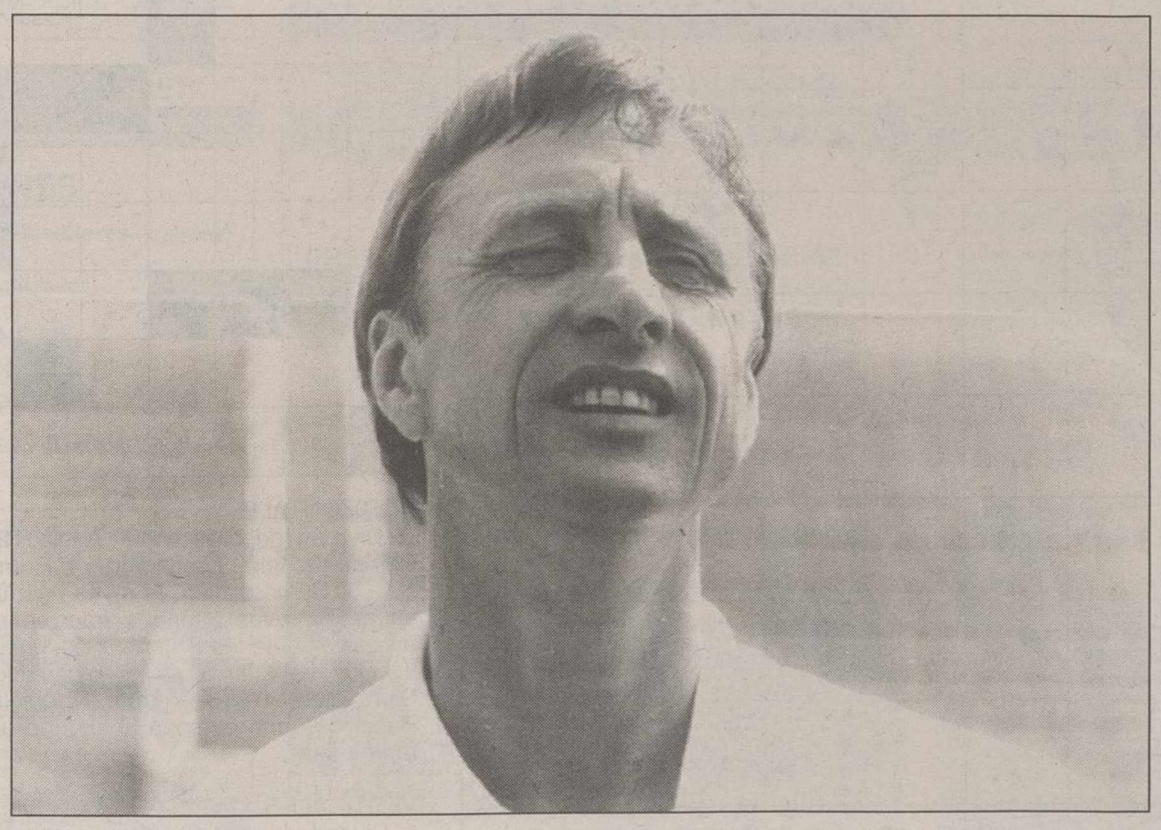

Johan Cruyff quiere que Núñez le pida disculpas.

bién tuvo palabras para el vicepresidente del club, Joan Gaspart. "Le tengo bastante respeto pero en el Barga sólo una persona toma decisiones, no una junta", dijo el holandés, y añadió que "Gaspart puede decir lo que quiera pero no puede decidir".

"Engañar suena fuerte, pero la verdad es que no fueron honestos siempre", declaró Cruyff, quien comentó que la Junta pagaba sobresueldos a algunos jugadores a sus espaldas. La consigna del holandés cuando era entrenador era: "Nunca entres en mi terreno, no su pueden mezclar las cosas. Es uno de los problemas de la historia del Barça. Tratando de evitar esto las cosas van solas".

Aún así, Cruyff afirmó que como "socio no pediría la dimisión de Núñez, pero sí un cambio de actitud, si no puedes no tienes que estar".

Las declaraciones de Cruyff, un bálsamo para la cantera

BARCELONA (Efe).– El delantero barcelonista Oscar ha recibido como un bálsamo las palabras de Johan Cruyff, con las que vino a decir que el conjunto catalán dispone de una buena cantera de futbolistas. "En el partido de Cataluña ya vimos los productos de la cantera que destrocé", afirmó con ironía el ex entrenador del Barcelona.

Para Oscar García, quien no está teniendo muchas oportunidades en el Barcelona, el conjunto catalán "cuenta con futbolistas de la casa con suficiente capacidad para sacar el equipo hacia adelante".

"No me ha sorprendido que Cruyff dijese que el número de extranjeros debería ser de 5 ó 6, porque sé cómo piensa", dijo el jugador barcelonista.

Oscar bromeó cuando se le preguntó si el técnico del Barcelona, Louis van Gaal, está al corriente de lo que sucedió en el encuentro amistoso entre Cataluña y Nigeria, e ironizó al comentar que habría que remitir el vídeo del encuentro al entrenador holandés.

Ciclismo: La francesa Jeannine Longo fracasa de nuevo en su intento de batir el récord de la hora

MEXICO (Agencias).– La ciclista francesa Jeannie Longo fracasó la pasada madrugada en su decimotercer intento de batir su plusmarca mundial de la hora en el velódromo de Ciudad de México, a 2240 m sobre el nivel del mar.

La francesa de 41 años detuvo su tentativa después de dar 45 vueltas al óvalo (equivalente a una distancia de 15 km) en 18 minutos 50 segundos y 830 milésimas a un promedio de 47,752 km/h, 0,407 km/h más lento que su plusmarca mundial de 48,159, lograda en el mismo velódromo en octubre de 1996.

A pesar de tratarse de su segundo intento fallido del día –y el decimotercero en el velódromo olímpico de México desde el 6 de noviembre– la deportista, oriunda de Grenoble, anunció volverá a intentar una vez más superar su marca.

En el primer ensayo de ayer (que detuvo después de 24 vueltas, equivalente a 8 km), Longo utilizó una multiplicación de 53x13, mientras que en el segundo apostó fuerte por su resistencia física al elegir un 50X13 que le permite recorrer –a costa de un mayor esfuerzo– 8,08 metros por cada vuelta de pedal.

La francesa, que en el primer ensayo justificó su abandono debido a las fuertes ráfagas de viento, indicó la pasada madrugada, tras fracasar nuevamente, las razones por las que había interrumpido la tentativa: "No pudo dormir bien por los dolores después de que ayer, cuando estuve entrenado aquí con mi bicicleta de ruta, caí y me golpee en la pierna derecha".

Al mismo tiempo, Longo reconoció que "para nadie es agradable fallar tanto, pero hay que ser optimista. Voy a seguir intentando cuantas veces sea necesario" señaló la 12 veces campeona del mundo y medalla de oro en Atlanta-96.

Estas Navidades en DAVATel
al darte de alta con MoviStar
te regalamos 10.000 Ptas. en llamadas.

Grupo DAVASA
Ctra. Madrid, 27 - ALBACETE. TLF. 967 21 71 51. FAX: 967 21 29 09

Estamos muy cerca. Para llevarte muy lejos.

e en el 900 108 108 o en www.movistar.tsm.es
válida para nuevas altas hasta el 17 de enero en contratos MoviStar excepto General, Multilinea, Familiar, Exacto Profesional, Plan 10.000 y Plan 16.000.
dor recibirá durante 5 meses al abono mensual de 2.000 Pta. desde la segunda factura de la fecha de alta. Cuota mensual excluida. Impuestos indirectos no incluidos.

M.C.D.2022

autodefinido

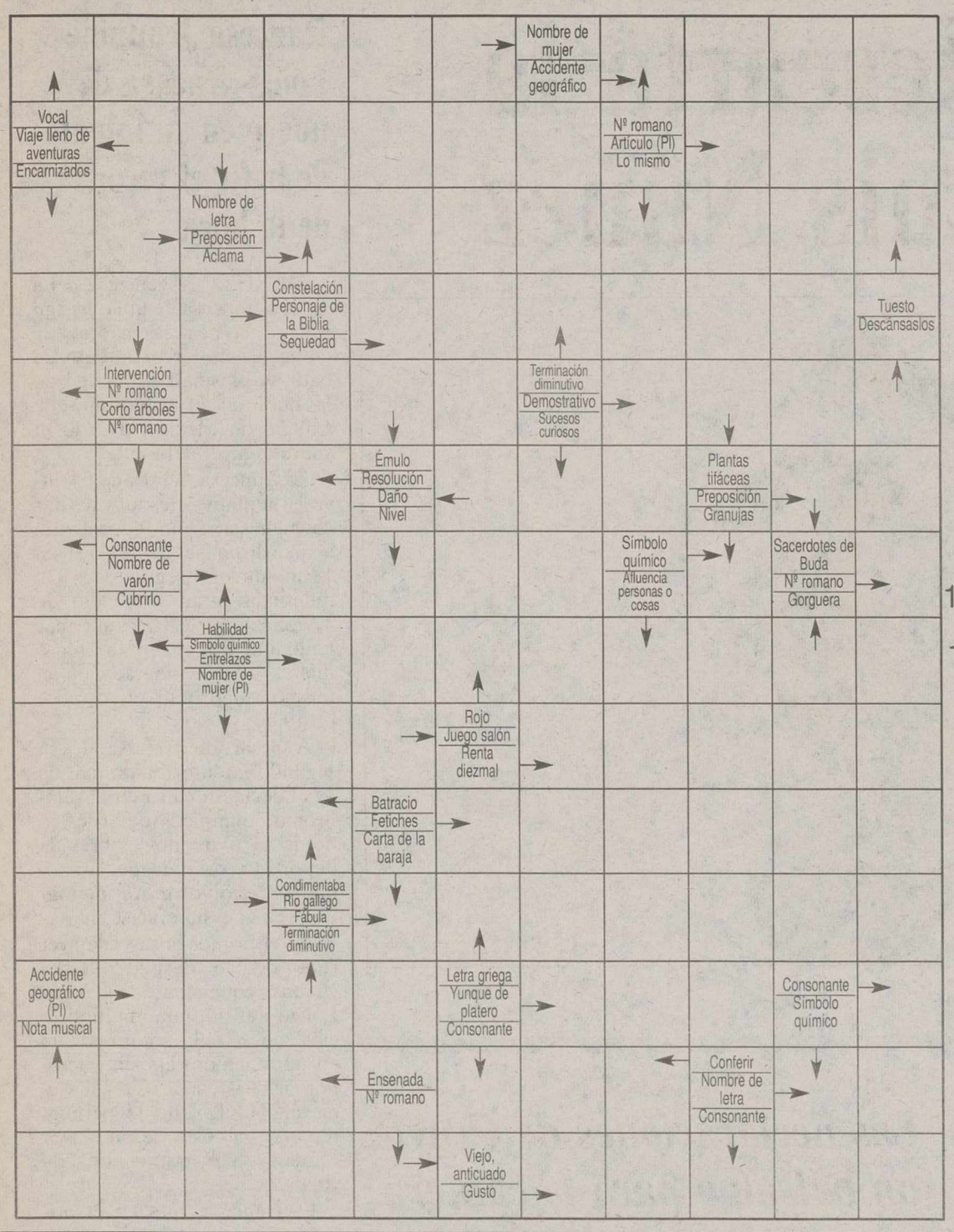

crucigrama

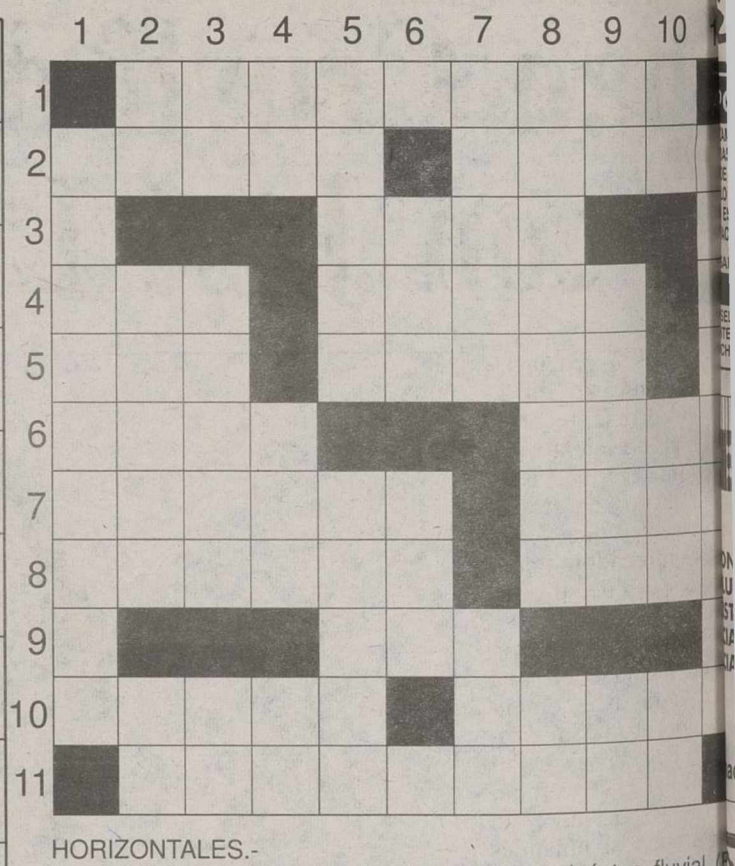

HORIZONTALES.-
1: División geográfica de Grecia.- 2: Pez teleósteo fluvial (P Rompí.- 3: Tener costumbre.- 4: Rumor, fama. Silicato de magn sia.- 5: Demostrativo. Al revés, instrumento musical.- 6: Batrac anuro. Al revés, moneda fraccionaria portuguesa.- 7: Perso excesivamente fea (Pl). Al revés, hueco.- 8: Al revés, lleno o cub los ojos de lágrimas. Al revés, violencia de los elementos (Pl).- Cierto dios.- 10: Cierta fruta (Pl). Indiferente, poco afectuoso.- Hacer que una persona abandone una conducta o unos hábit reprobables.

VERTICALES.-
1: Ciudad inglesa.- 2: Nota musical. Os atreveis. Terminación ve bal.- 3: Al revés, matrícula de coche. Madero inclinado que sirve d apoyo a los peldaños de una escalera. Pronombre.- 4: Símbo químico. Al revés, accidente geográfico. Al revés, símbolo quím co.- 5: Al revés, iguale con tijeras las murtas y otras plantas Hablase con Dios.- 6: Combinación química. Agudeza.- 7: Miner silíceo. Anude.- 8: El que cuida demasiado de su adorno o se pre cia de galán hermoso (Pl). Terminación verbal.- 9: Sentar una cos bien o mal. Se aplica al ganado lanar. Símbolo químico.- 10: A revés, símbolo químico. Al revés, extirpa un vicio. Terminación ve bal.- 11: Que tiene buen caudal de conocimientos adquiridos.

SEGURIDAD
EXTIN-ALBA
Carretera Madrid, 16
Tlfno.: 52 00 35 (3 líneas) ALBACETE
ALARMAS CONTRA ROBO
CIRCUITO CERRADO T.V.
MATERIAL CONTRA INCENDIOS
MONOXIDO DE CARBONO
EXTINTORES
REVISION
CARGAS
IGNIFUGACIONES

horóscopo

Aries. Del 21/03 al 20/04
Salud bastante buena. Sus esfuerzos hallarán la recompensa merecida. Noticias de cierta persona ausente, que le llenarán de felicidad

Tauro. Del 21/04 al 21/05
Salud buena. No haga esfuerzos de índole mental; sus problemas personales le impidirían concentrarse en la forma debida. Bien en el amor

Geminis. Del 22/05 al 21/06
Salud buena. Procure conservar la calma en este momento laboral difícil. Desahóguese con un buen amigo y expóngale sus problemas

Cáncer. Del 22/06 al 23/07
Salud buena. No sea indolente y no permita que nadie le pise el terreno. Aclare ese malentendido y no deje que las dudas enturbien su felicidad

Leo. Del 24/07 al 23/08
No sea tan glotón. La actitud poco clara de cierto compañero le hará sentirse inquieto. Haga ver a su pareja que no tiene razón

Virgo. Del 24/08 al 23/09
Salud regular. Mantén-gase al margen de los problemas de sus compañeros; deje que ellos los resuelvan por sí mismos

Libra. Del 24/09 al 23/10
Salud excelente.Hoy será un día de suerte en el terreno profesional y económico. En el plano sentimental la tendencia será a mostrarse afable

Escorpio. Del 24/10 al 22/11
Salud regular. En el aspecto económico contará con ganancias inesperadas. No culpe a la persona amada de sus problemas; sería injusto

Sagitario. Del 23/11 al 22/12
Insomnio. No deje que el desánimo se apodere de usted. La supuesta rivalidad de cierta persona le hará ver cosas que sólo existen en su mente

Capricornio. Del 23/12 al 20/01
Salud buena. No se preocupe tanto de lo que la gente pueda opinar; obre de acuerdo con sus principios. Entendimiento con su pareja

Acuario. Del 21/01 al 19/02
Salud bastante buena. Aproveche las circunstancias favorables para poner en práctica sus proyectos. Evite las complicaciones amorosas

Piscis. Del 20/02 al 20/03
Salud perfecta. No se lamente de los errores que haya podido cometer en el pasado; ya no puede remediarlos. Crisis amorosa

numérico

Las letras de la P a la Z representan los números del 0 al 9, aunque no necesariamente en dicho orden. Sumando los números que representan las letras de cada columna horizontal y verticalmente, habrán de obtenerse las sumas que aparecen al final de las mismas. Para orientación del lector se dan los valores atribuidos a dos de las letras

U	V	Z	X	P	=	32
S	T	U	Z	Q	=	26
R	S	P	X	Z	=	23
Z	Q	U	P	S	=	23
T	V	Y	Q	U	=	22
23	26	22	32	23	=	126

Letras clave R = 1; Q = 4

sopa de letras

V	J	E	N	I	G	A	C	O	G	S	I	C	E	A
S	I	N	K	O	Ñ	O	A	C	O	I	O	A	G	R
T	E	I	B	E	R	G	E	N	A	C	I	A	T	E
P	W	E	N	S	O	N	A	L	A	L	L	O	R	P
I	L	L	L	A	C	T	M	E	T	E	E	N	T	O
T	E	S	W	O	A	O	R	O	U	U	Y	F	A	R
A	D	R	I	L	Z	N	A	R	A	Y	K	D	L	I
P	R	I	P	A	E	I	I	A	L	O	A	O	W	A
O	E	N	W	A	R	C	A	R	O	N	I	T	I	N
A	D	O	O	F	E	G	O	T	A	R	R	I	C	E
L	L	I	O	L	C	L	O	R	O	D	S	E	C	U
T	E	R	S	W	E	Q	G	L	I	G	N	Y	A	K
A	I	N	T	M	P	M	N	H	I	K	O	A	A	T
V	I	L	O	P	O	Ñ	U	D	O	J	A	E	M	T
U	H	P	N	S	O	N	I	L	A	L	E	O	R	B

Buscar 10 frutas

laberinto

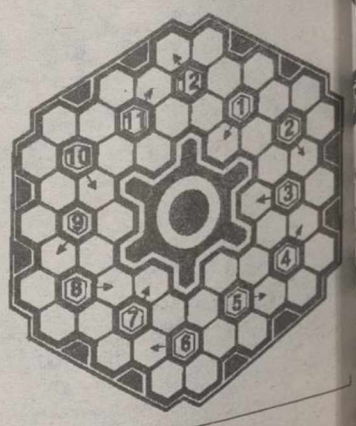

Escribir cada palabra en círculo, según las definiciones, partiendo de la casilla indicada con la flecha y de izquierda a derecha, es decir, en el sentido de las agujas del reloj.

1: Manifiestas, comunicas.- 2: Cubriré el suelo con losas.- 3: Abolladuras.- 4: Bacanales.- 5: No conocida ni descubierta.- 6: Tiempo medido con un cronómetro en pruebas de velocidad (Pl).- 7: Movimiento violento del estómago anterior o simultáneo al vómito.- 8: Compuertas.- 9: Estimulas a las bestias para que echen a andar.- 10: Se derrame.- 11: Persona propensa al abuso.- 12: Reborde

soluciones

PANAL ENIGMATICO: 1: Hablas.- 2: Loserá.- 3: Bollos.- 4: Orgías.- 5: Ignota.- 6: Cronos.- 7: Arcada.- 8: Aduñas.- 9: Arreas.- 10: Rebose.- 11: Abusón.- 12: Rebaba

SOPA DE LETRAS: MANDARINA, POMELO, KIWI, PLATANO, PERA, GRANADA, CIRUELA, UVA, MELON, CEREZA

PROBLEMA NUMERICO: 1R, 2S, 3P, 4O, 5U, 6T, 7V, 8X, 9Z, 0Y

AUTODEFINIDO: VERTICALES.- 1: Liverpool.- 2: Mi. Osais. Ir.- 3: As. Zanoca. Me.- 4: Ca. aIR. aG.- 5: esuIA. Orase.- 6: Sal. Sal.- 7: Opalo. Ala.- 8: Narcisos. Ir.- 9: Ir. Ovina. Ba.- 10: aT. aaR. Ir.- 11: Instruido.

CRUCIGRAMA NEGRO: HORIZONTALES.- 1: Macedonia.- 2: Lisas. Parti.- 3: Usar.- 4: Voz. Talco.- 5: Esa. alolV.- 6: Rana. sieR.- 7: Picios. onaV.- 8: osarA. sarI.- 9: AIá.- 10: Limas. Tibio.- 11: Regenerar.

M.C.D.2022

academia gaspar romero
C/ Tinte, 12, entreplanta
Y FAX 967-22 82 01

OSICIONES INSALUD

AMOS NUEVOS GRUPOS CON DIVERSIDAD DE HORARIOS PARA AS ESCOGER EL QUE MAS SE ADAPTE A TUS NECESIDADES. E LUNES A JUEVES -MAÑANAS, TARDES O NOCHES- O INTEN- O SABADOS.)
ESPECIALES PARA TRABAJADORES A LAS 9 DE LA NOCHE. CION DE TODOS LOS EJERCICIOS, INCLUIDA MECANOGRAFIA.
APROVECHES ESTA OPORTUNIDAD IRREPETIBLE

MECANOGRAFIA

ENCILLO Y EFICAZ. CURSOS ACELERADOS PARA OPOSITORES, TES Y ESPECIALES PARA NIÑOS. HORARIOS DE MAÑANAS, TAR- CHES ADAPTADOS A TUS NECESIDADES.

ACADEMIA gaona, 5 Telf. 24 10 84

¡MUY IMPORTANTE! OPOSICIONES DIPUTACION DE ALBACETE
CONVOCADAS 13 PLAZAS AUXILIAR ADMINISTRATIVO Y OTRAS CATEGORÍAS. REUNIONES INFORMATIVAS DIAS 21 Y 28 DE DICIEMBRE, 7 TARDE.

¡YA CONVOCADAS! OPOSICIONES ADMINISTRACION DE JUSTICIA
AGENTES: 244 PLAZAS. AUXILIARES: 400 PLAZAS. OFICIALES: 277 PLAZAS. INFORMATE CUANTO ANTES. COMIENZO NUEVOS GRUPOS EN ENERO. ¡LLAMANOS!

OPOSICIONES MAGISTERIO. PREPARATE A CONCIENCIA. TODAVÍA ESTAS A TIEMPO. TENEMOS GRUPOS DE:
- PEDAGOGÍA - TERAPEUTICA; AUDICIÓN Y LENGUAJE.
- EDUCACION FISICA.
- EDUCACION INFANTIL, ETC.

OPOSICIONES PROFESORES DE ENSEÑANZA SECUNDARIA: CLASES YA INICIADAS DE: LENGUA Y LITERATURA. PROXIMAMENTE OTRAS ESPECIALIDADES. POSIBILIDAD DE PREPARAR SÓLO PARTE LOGSE. ¡INFORMATE!

IDIOMAS PARA NIÑOS Y ADULTOS. CLASES DE REPASO. MECANOGRAFIA. CONTABILIDAD. ¡INFORMATICA. CURSO ACCESO UNIVERSIDAD MAYORES DE 25

PROFESOR, FUTUROLOGO Y NATUROPATA HINDU

Ayuda a solucionar problemas de trabajo, negocio, nervios, amor, timidez, recuperar persona amada, rompimiento de hechizos, miedo, manía, obsesiones, espíritus malignos, etc...Hago trabajos y rituales de la alta magia hindú para quitar daños, negatividad, etc. Gran experiencia en Africa, Brasil y en la India Consulta en Albacete, los miércoles alternos, de 4 a 8 tarde. Teléfono: 967-21 04 62. Para información personal llamar de 4 a 8 tarde al teléfono móvil 608-75 13 26.

HIGINIO OLIVARES
CENTRO DE ESTUDIOS SUPERIORES

OPOSICIONES

ON. DE JUSTICIA (Oficiales-Auxiliares-Agentes)
LUD (Auxiliares-Celadores)
STERIO (Todas las especialidades)
IA LOCAL (Temario propio)
IA NACIONAL - GUARDIA CIVIL

COMIENZO CLASES EN OCTUBRE
RESERVA TU PLAZA
ación: Marqués de Villores, 18 - Telf. 23 31 11

HIGINIO OLIVARES
CENTRO DE ESTUDIOS SUPERIORES

CURSO 1998-99

PREPARAMOS TODAS LAS MATERIAS DE:
*E.G.B. - E.S.O. - BACHILLERATO - UNIVERSITARIOS
*ACCESO UNIVERSIDAD MAYORES DE 25 AÑOS
*OPOSICIONES - CONTABILIDAD
*INFORMATICA - MECANOGRAFIA

-RESERVA TU PLAZA-
Información: Marqués de Villores, 18 - Telf. 23 31 11

HIGINIO OLIVARES
IDIOMAS

CURSO 98-99
INGLES-FRANCES-ALEMAN. TODOS LOS NIVELES

* CURSOS INICIACION para niños a partir de 5 años.
* E.G.B.-B.U.P.-C.O.U.-F.P.I.-F.P.II.-E.S.O.
* GRUPOS ESPECIALES para adultos.
* INGLES COMERCIAL.
* Preparación para Escuela Oficial de Idiomas.
* Preparación P.E.T. FIRST y PROFICIENCY de la Universidad de Cambridge.

Jefe Dpto.: Marisa Sánchez Morales
RESERVA TU PLAZA EN:
C/ Marqués de Villores, 18 - Telf. 23 31 11. ALBACETE

---

academia gaspar romero
C/ Tinte, 12, entreplanta
Y FAX 967-22 82 01

OPOSICIONES

O: EDUCACION MUSICAL, EDUCACION INFANTIL, EDUCACION FISICA, DAGOGIA TERAPEUTICA.
ROPIO EN TODAS LAS ESPECIALIDADES
JUSTICIA: ¡YA CONVOCADAS!
IARES 400 PLAZAS, INSTANCIAS DE 15/4/99 A 4/5/99
NTES: 338 PLAZAS, INSTANCIAS DE 4/3/99 A 23/4/99
ALES 277 PLAZAS, INSTANCIAS DE 23/3/99 A 12/4/99
COMENZAMOS NUEVOS GRUPOS
TA DE COMUNIDADES CASTILLA-LA MANCHA
ZAS DE ORDENANZAS. COMIENZO NUEVOS GRUPOS.
AUXILIARES DE CLINICA
COMUNIDADES CASTILLA-LA MANCHA: YA CONVOCADAS. 10 PLAZAS.
DE ALBACETE: YA PUBLICADAS BASES EN BOP.
SES INICIADAS EN TODAS LAS OPOSICIONES

---

academia gaspar romero
C/ Tinte, 12, entreplanta
Y FAX 967-22 82 01

OPOSICIONES

AUXILIARES AYUNTAMIENTOS Y DIPUTACION
YA CONVOCADAS: VILLARROBLEDO, 5 PLAZAS. ALICANTE, 14: EN AMBAS PLAZO DE INSTANCIAS YA FINALIZADO, DIPUTACION DE ALBACETE: YA PUBLICADAS BASES EN B.O.P. 13 PLAZAS

BOMBEROS: AYUNTAMIENTO DE ALBACETE, 3 PLAZAS; SEPEI, 24, ALICANTE, 31 PLAZAS YA CONVOCADAS

POLICIA LOCAL: ALBACETE, 16 PLAZAS; ALICANTE, 7

EN ESTAS OPOSICIONES LA PREPARACION ES VALIDA PARA CUALQUIER OTRO MUNICIPIO

---

academia gaspar romero
C/ Tinte, 12, entreplanta
Y FAX 967-22 82 01

CURSO 98/99 CLASES DE FORMACION Y REPASO

-EGB, ESO, BACHILLERATO, FP, COU, FACULTADES, ESCUELA UNIVERSITARIA POLITECNICA, ESCUELA MAGISTERIO.
-DIBUJO TECNICO INGENIERIAS: TODOS LOS NIVELES.
-CONTABILIDAD Y TODAS MATERIAS ECONOMICAS Y EMPRESARIALES, RELACIONES LABORALES Y GESTIÓN Y ADMON. PUBLICAS.
-MATEMATICAS I-II-III, FISICA, QUIMICA, BIOLOGIA, GEOLOGIA.
-INGLES, FRANCES Y ALEMAN, LENGUA, LATIN, GRIEGO.
ACCESO UNIVERSIDAD MAYORES DE 25 AÑOS: PREPARACION DE TODAS LAS MATERIAS

NO ESPERES AL FINAL. COMIENZA DESDE EL PRINCIPIO DEL CURSO ASEGURANDO EL BUEN RESULTADO EN CUALQUIER MATERIA.

¡Despégate del resto!
ACADEMIA **MAYPE**
C/ Mayor 41, 2º
ALBACETE
Tlf: 967/21 82 21

PE INFORMA PROXIMAS OPOSICIONES:

A PROFESIONAL: Inminente convocatoria 17.500 ño 99. Exámenes 1ª incorporación finales de Enero. ulares resultados año 98: 96 aprobados con plaza. DIA CIVIL: Próxima oferta 1.300 plazas aprox. 86 s desde 1993. * CUERPO NACIONAL DE POLICIA: ocadas 1.350 plazas, 85 aprobados desde 1993. M. DE APROBADOS Y MEJOR PORCENTAJE DE CASTILLA-LA MANCHA

MAYPE ¡Despégate del resto!
ACADEMIA **MAYPE**
C/ Mayor 41, 2º
ALBACETE
Tlf: 967/21 82 21

DEDICADA EXCLUSIVAMENTE DESDE 1991 A PREPARACIONES MILITARES Y POLICIALES: ULTIMAS PLAZAS LIBRES EN TODOS LOS GRUPOS.

* ACADEMIAS SUPERIORES Y ESCALAS MEDIAS 3 EJERCITOS.
* ACADEMIA BASICA DE SUBOFICIALES Y TROPA PROFESIONAL.
* CUERPO NACIONAL DE POLICIA Y GUARDIA CIVIL.

EXPERIENCIA Y RESULTADOS AL MENOR PRECIO: 550 APROBADOS DESDE 1992. PLAZAS LIMITADAS. ¡MAYPE, GARANTIA DE EXITO!

PRECIOS ESPECIALES

FARMA SHOPPING

Alimentación infantil
Ortopedia, Cosmética
Herboristería
Higiene Corporal y Dental
Consulta Naturópata
Analítica

Pasaje Lodares * C/Mayor – Telf. 21 66 53

ADEMIA
ite
c/ OCTAVIO CUARTERO, 44
02003 ALBACETE
Tlf. 967/ 23 24 23
ACADEMIA **ÉLITE**

E PREPARA PARA OPOSICIONES A:

O NACIONAL DE POLICIA: Policía e Inspector.
IA CIVIL: Ofertadas 1.300 Plazas. Clases Enero.
A LOCAL: Clases en Enero.
PROFESIONAL: Clases comenzadas. Exámenes final Enero.

CENTAJE DE APROBADOS EN RELACION NUM. DE ALUMNOS. Pregunta. S NO HABLEMOS, HASTA LAS MATRICULAS SON ¡GRATUITAS! Pregunta.
ELITE ES VUESTRA ACADEMIA!!

*** DIGITOPUNTURA * ACUPUNTURA**
CHANG (COREA)

C/ Pablo Medina, 10-5º
Tfno. 24 57 00 ALBACETE

DOLORES REUMATICOS
- *Artrosis y Lumbago*
- *Problemas de Columna*
- *Hernia Discal*
- *Torceduras*
- *Jaquecas*
- *Esguinces*
- *Menisco, etc.*
- *Reumatismo*
- *Circulación*
- *Cervicales*
- *Ciática*

CENTRO DE ESTUDIOS ATLANTA
VIRREY MORCILLO, 1 - TFNO. 967 52 03 66
FAX 967 24 73 13 - 02005 ALBACETE

CURSO DE OFFICE 97
WORD
EXCEL
ACCESS
POWERPOINT
COMIENZO: 12 DE ENERO
HORARIO: MARTES Y JUEVES DE 16 A 18 HORAS

Autodesk
ATC- Centro de Formación Autorizado

AUTOCAD V-14
3D STUDIO VIZ
MAQUETAS
CONTROL NUMERICO (CNC)

io Guardiola, nº 16 Bajo Interior 02003 Albacete
502081 Fax: 967 503594 Email: adialba@accesosis.es

DEPORTES ALTURA
Promoción Navidad
Botas Gore-tex
Chaquetas técnicas
LA TIENDA MORADA TINTE, 24 – ALBACETE

---

academia gaspar romero
C/ Tinte, 12, entreplanta
Y FAX 967-22 82 01

AULA DE INFORMATICA

* WINDOWS'95 Y WINDOWS'98, MICROSOFT OFFICE'97.
* PROGRAMACION.
* INTERNET (WEB, IRC, MAIL, NEWS, HTML, DISEÑO DE PAGINAS)
* CURSOS PERSONALIZADOS PARA ALUMNOS DE LA UNIVERSIDAD
* DISEÑO GRAFICO.
* GRUPOS ESPECIALES PARA NIÑOS

CONTABILIDAD CUALQUIER NIVEL:
(TRADICIONAL O APLICADA A SISTEMAS INFORMATICOS): BANCA, CAJAS DE AHORRO, ASESORIAS, EMPRESAS.

* GRUPOS ESPECIALES DE FORMACION EN INFORMATICA Y CONTABILIDAD PARA TRABAJADORES DE EMPRESAS Y ADMINISTRACION ADAPTADOS A SUS NECESIDADES

FORMATICA	APOYO Y REFUERZO	OPOSICIONES PARA TI	IDIOMAS	MAGISTERIO	DIRECCIONES Y CENTROS
renda en C.E. ORMATICOS rso Homologado) Niños 6 años	Primaria. Eso. Bachiller. Cou. Sele. Bup. Idiomas. **Graduado Escolar** (título oficial) en tan sólo 8 meses	-Magisterio - Justicia- Junta de Comunidades. Orendanzas. Limpiadoras...	**Inglés-Francés, Alemán.** Grupos Reducidos. Clases conversación Niños 5 años	**Educación Infantil, Educación Especial, Inglés.** Mecanografía. Contabilidad.	30 Años Experiencia. 100% Eficacia. Inlingua y C.E. Informáticos. C/ Tesifonte Gallego, 20 (edificio Simago). Tef. 967-22 37 16 Academia DYA. C/ Dionisio Guardiola, 25 (Frente a Correos). Tefs. 967-23 58 54-967-22 37 16

M.C.D.2022

VENTAS

● **GESDOMUS** vende piso nuevo de 4 dormitorios, zona Estación, planta baja, trastero, 10.000.000 ptas. Tel. 967 52 32 81

● **GESDOMUS** vende piso de 3 dormitorios, zona Molinos de la Feria, calefacción central, ascensor, cocina amueblada, 11.500.000 ptas. Tel. 967 52 32 81

● **GESDOMUS** vende piso ático, zona Parque, 110 m² útiles, cocicna amueblada nueva, garaje, calefacción, ascensor. 15.500.000 ptas. Tel. 967 52 32 81

● **GESDOMUS** vende apartamento de 77 m², zona Isabel La Católica, 1 dormitorio, cocina amueblada independiente, trastero, calefacción individual de gas ciudad, ascensor, 3 años de antigüedad, 8.000.000 ptas. Tel. 967 52 32 81

● **GESDOMUS** vende piso en zona Hospital, 1 dormitorio, calefacción individual, cocina independiente, trastero, 7 años, 6.500.000. Tel. 967 52 32 81

● **GESDOMUS** vende parcela a 5 km. de Albacete, chalet de 85 m², piscina con pozo, garaje, terreno de 2.000 m², 11.000.000 ptas. Tel. 967 52 32 81

CASA INMOBILIARIA
C/ Mayor Nº 57
Tel. 967 24 72 96
ALBACETE

● **SE VENDE** piso, zona Estación, cuatro dormitorios, salón, cocina-amueblada, baño y aseo, ascensor y calefacción, tratero. Plaza de garaje. Precio: 14.500.000 Ptas. Ref. 105P. Tlf. 967 24 72 96

● **SE VENDE** piso, zona Hospital, tres dormitorios, salón, cocina-amueblada, baño, poca comunidad. Precio: 8.500.000 Ptas. Ref. 63P. Tlf. 967 24 72 96

● **SE VENDE** piso, zona Mª Marín, tres dormitorios, salón, cocina, baño. Precio: 5.600.000 Ptas. Ref. 154P. Tlf. 967 24 72 96

● **SE VENDE** piso, zona Pérez Galdós, cuatro dormitorios, salón, cocina-amueblada, dos baños, ascensor y calefacción individual. Trastero. Precio: 12.800.000 Ptas. Ref. 165APT. Tlf. 967 24 72 96

● **SE VENDE** apartamento, zona Bº San Pablo, nuevo a estrenar, un dormitorio, salón, cocina, baño, ascensor y calefacción individual, trastero. Precio: 6.000.000 Ptas. Ref. 37APT. Tlf. 967 24 72 96

ALBAIN
vende V.P.O. minusválido. Régimen general en Trav. Jorge Juan. 3 dormitorios: 8.598.725 Pts. Exp. Calif. Provis. 02-16-0026/97 de 30-6-97 nº inscrip. RETO. PUBLIC. ADMON. 1/97. Información Tefl. 967/21 12 52

INMOBILIARIA HOGAR
C/ Antonio Machado, 26
Teléfono: 967/ 23 55 55
¡Pregúntenos por su hogar!

● **VENDE PISO** zona Ríos Rosas. 3 dormitorios, salón, cocina amueblada, baño amueblado. Precio: 6.500.000 Ptas. Tel. 967 23 55 55

● **VENDE PISO** zona Feria, 4 dormitorios, salón, cocina amueblada, baño. Precio: 7.750.000 Ptas. Tel. 967 23 55 55

● **VENDE PISO** zona Francisco Pizarro, 4 dormitorios, salón, cocina amueblada, baño. Precio: 6.000.000 Ptas. Tel. 967 23 55 55

● **VENDE PISO** zona Franciscanos, 3 dormitorios, salón, cocina, baño, trastero. Precio: 7.200.000 Ptas. Tel. 967 23 55 55

● **VENDE PISO** zona Residencia, 2 dormitorios, salón, cocina, baño y trastero. Precio: 3.300.000 Ptas. Tel. 967 23 55 55

● **VENDE PISO,** zona Dionisio Guardiola, 4 dormitorios, salón, cocina amueblada, baño, aseo, ascensor, calefacción. Precio: 13.000.000 Ptas. Tel. 967 23 55 55

● **VENDE PISO,** zona Santo Angel, 3 dormitorios, salón, cocina amueblada, baño y trastero. Precio: 5.000.000 Ptas. Tel. 967 23 55 55

● **VENDE PISO,** zona Hospital, 2 dormitorios, salón, cocina amueblada, baño. Totalmente reformado. Precio: 5.300.000 Ptas. Tel. 967 23 55 55

● **VENDE PISO,** zona Residencia, 2 dormitorios, salón, cocina amueblada, baño y trastero. Precio: 4.800.000 Ptas. Tel. 967 23 55 55

● **VENDE PISO,** totalmente reformado, zona Parque, 3 dormitorios, salón, 22 m²., cocina amueblada, baño, aseo, calefacción individual. Precio: 7.500.000 Ptas. Tel. 967 23 55 55

● **VENDO** apartamento de lujo, céntrico, con plaza de garaje. 13.000.000. Tel. 967 52 21 59

● **ARENALES DEL SOL:** Residencial Arenales Playa, viviendas de 1, 2 y 3 dormitorios y estudios, totalmente amueblados y equipados. Extraordinarias vistas al mar toda la vida. Informa: Torreblanca del Mediterráneo. Telf.: 967 21 31 71

● **ZONA CAMPOAMOR:** Residencial Ríomar, bungalow de dos dormitorios totalmente amueblado y equipado con piscina y jardín. Precio: 7.800.000 Ptas. Informa: Torreblanca del Mediterráneo. Telf.: 967 21 31 71

● **RESIDENCIAL PARQUEMAR:** Playa de La Mata, viviendas tipo dúplex, junto al Parque Natural. Excelentes vistas al mar. Gran oportunidad. Infórmese: Torreblanca del Mediterráneo. Telf.: 967 21 31 71

● **VENDO APARTAMENTO** amueblado. Zona Hospital-Eroski. 2 dormitorios. 8,5 millones. Tel. 967 50 84 77 y 967 23 61 49

● **SE VENDE PISO** con 4 años, 3 dormitorios, cocina grande, 2 cuartos de baño, salón, amueblado. Zona Fábrica de Harinas. Tfno: 967 52 26 31. Mediodía.

ALQUILER

● **SE ALQUILA** o vende piso grande en Barrio Pedro La Mata, con vistas a Pryca. Alquiler 30.000, venta, 6.000.000. Tel. 967 24 42 91

● **ALQUILO APARTAMENTO NUEVO** dos habitaciones, trastero. C/ Octavio Cuartero. 967—22 96 10

● **SE ALQUILA** piso amueblado, zona Pajarita. 3 dormitorios. Tel. 967 21 14 12

● **GESDOMUS** alquila chalet en la C/ Torres Quevedo, 360 m² de vivienda, 200 m² de patio, garaje, árboles frutales, calefacción individual, antigüedad 8 años. Tel. 967 52 32 81

● **GESDOMUS** alquila piso de 4 dormitorios, zona Parque Lineal, amueblado, calefacción central, ascensor, 65.000 ptas, garaje opcional, comunidad incluida. Tel. 967 52 32 81

● **GESDOMUS** alquila apartamento a estrenar, zona Paseo de la Libertad, 2 dormitorios, 2 baños, calefacción individual, cocina amueblada con electrodomésticos, 60.000 ptas comunidad incluida. Tel. 967 52 32 81

● **GESDOMUS** alquila pisos a estrenar, para oficina o vivienda zona centro, 3 ó 4 dormitorios, calefacción individual, con garaje y trastero, preinstalación aire acondicionado, primeras calidades. Tel. 967 52 32 81

● **GESDOMUS** alquila apartamento zona centro, 2 dormitorios, calefacción individual, piscina, garaje opcional, 60.000 ptas. comunidad incluida. Tel. 967 52 32 81

● **ALQUILO CAFETERIA.** Zona Fuente del Parque. 300 m². Tel. 967 22 28 21

● **SE ALQUILA** apartamento, dos dormitorios, céntrico. C/ Caldereros. Piscina, zona de recreo. Precio 50.000 ptas. Tel. 967 21 12 52

● **ALQUILO PISO** amueblado, calefacción y agua caliente central. Zona centro. Tel. 967 21 01 71

ALQUILO APARTAMENTO AMUEBLADO
Dos dormitorios.
C/ Hnos Falcó, zona Eroski-Hospital. 59.000 ptas. comunidad incluida. Tfnos: 967 50 84 77 y 967 23 61 49

EMPLEO

● **CONSIGUE** Trabajo como Técnico Medioambiental, gran demanda de profesionales. Prepárate 967 19 30 25

● **ACCEDE** a la Universidad, consigue el Título Universitario que siempre has querido tener. Infórmate 967 19 30 25

● **ELECTRICISTA** ¿Quieres conseguir tu carnet de instalador? Llámanos e infórmate 967 19 30 25

● **AYUNTAMIENTOS, JUNTA** de Castilla-La Mancha... Se precisa para próximas convocatorias de: Auxiliares Administrativos, Conserjes, Peones, Jardineros... Infórmate. 967 19 30 25

● **BOMBEROS.** Próximo ingreso. Requisito: Graduado Escolar. Infórmate 967 19 30 25

● **JOVENES** Asegurad vuestro futuro en el Ejército Profesional (Miles de plazas cada año convocadas). Ingresad como Soldado, Sargento o en Institutos Politécnicos. Infórmate 967 19 30 25

● **¿QUIERES TRABAJAR?** con personas de la 3ª Edad, como Auxiliar de Geriatría o Animador Sociocultural. Prepárate 967 19 30 25

● **CONSIGUE** un trabajo fijo como Policía Nacional (Inminente convocatoria) o Guardia Civil. Infórmate 967 19 30 25

● **TRABAJA** como Profesor/a de Autoescuela. Prepárate, consigue un sueldo aproximado de 250.000 pesetas/mes. Infórmate 967 19 30 25

● **NECESITAS** el Graduado Escolar o el Título de FPI para trabajar... Infórmate de cómo conseguirlo. 967 19 30 25

● **INSALUD** Próximo ingreso de Celadores, Pinches, Auxiliares de Enfermería, Auxiliares Administrativos, ATS. Infórmate 967 19 30 25

● **TRABAJA** en tu Ayuntamiento como Policía Local. Requisito mínimo: Graduado Escolar. Infórmate 967 19 30 25

● **ASISTENTE SOCIAL.** Próxima convocatoria ingreso para Ayuntamientos, Junta... Requisito: Diplomado Trabajo Social. Infórmate 967 19 30 25

● **TRABAJA** como Agente Forestal. Requisito: Capataz Agrícola. Próxima convocatoria de ingreso. Infórmate 967 19 30 25

● **OBTEN** trabajo como Gestor Inmobiliario o de Fincas. Grandes salidas profesionales. Prepárate. 967 19 30 25

● **TRANSPORTISTA** consigue tu capacitación profesional (Tarjeta transportes) u Operador de Transportes. Infórmate 967 19 30 25

● **¿TE GUSTAN LOS ANIMALES?** Prepárate, trabaja como Auxiliar de Veterinaria. Infórmate 967 19 30 25

● **AUXILIARES** se precisan para trabajar en Bibliotecas, Bancos, Cajas de Ahorros. Prepárate para próxima convocatoria. Infórmate: 967 19 30 25

● **INMINENTE CONVOCATORIA** de Correos (1.500 plazas aproximadamente), para Auxiliares de Reparto y Ayudantes Postales. Infórmate 967 19 30 25

● **UNION EUROPEA.** Constantes convocatorias de ingreso para funcionarios generales, científicos, técnicos, lingüísticos... Infórmate: 967 19 30 25

● **AGENTES** Auxiliares u Oficiales de Justicia. Inminente convocatoria. Requisitos mínimos: Certificado de Escolaridad. Infórmate 967 19 30 25

RHEM
Selecciona
PERIODISTAS Y TECNICOS
En imagen y sonido. Interesados enviar Currículum Vitae con fotografía reciente al apartado de correos. nº 285 02080 Albacete

● **EMPRESA** ubicada en Polígono Campollano necesita chico de 18 a 20 años libre del servicio mililtar para trabajar como mozo de almacén. Interesados llamar al 967 24 58 72

● **SE PRECISA** empleada de hogar. Tel. 967 50 02 89

● **URGENTE,** se necesita empleada de hogar interna. Interesados llamar al 967 21 40 56

AGENCIAS MATRIMONIALES

NUEVAS ALIANZAS
C/ TINTE. 56-1ºIzd.
Albacete

● **NUEVAS ALIANZAS:** La luna y el amor, cuando no crecen, disminuyen. Proverbio Portugués. Tel. 967 52 15 90

● **NUEVAS ALIANZAS:** Profesora 52 años divorciada, conocería caballero culto y serio, que le guste viajar y conocer nuevas culturas. Tel. 967 52 15 90

NUEVAS ALIANZAS
TLF. 967 52 15 90

AGENCIA MATRIMONIAL PALOMA BLANCA
Y CENTRO DE AMIGOS
Collado Pina, 4, 1º Iz.

AGENCIA MATRIMONIAL PALOMA BLANCA
C/ Collado Pina, 4 1º Izda.
Con toda discreción, seriedad y responsabilidad.
Informate.
Albacete 967 51 06 04
Ciudad Real 926 25 65 65
Alicante 965 13 24 45

Hemos abierto el plazo de inscripciones para esta nueva organización. Tendremos varias actividades todos los meses.

TRASPASOS

● **SE TRASPASA** o vende cafetería, recientemente inaugurada. Tel. 967 24 52 11

● **TRASPASO** café bar céntrico, por no poder atender. Económico. Tel. 907 82 33 36

SE TRASPASA TABERNA
Por no poder atender. Bajo alquiler. Ingresos demostrables.
Teléfono: 967 23 49 13
Albacete

SE TRASPASA NEGOCIO DE HOSTELERIA
Totalmente montado, con terraza de 12 mesas, por no poder atender por enfermedad. Avda. España, 25. Tel. 926 21 71 98

VARIOS

anmartín asesores
Rosario, 3 - 7.º (Edificio Capitol)
☎ 21 04 29 ALBACETE

● **SE BUSCA** perro Boxer, marrón, enfermo leismaniosis. Se gratificará. Tel. 967 22 21 38 - 967 51 00 43

GENERAL GESTION FINANCIERA, S.L.
Pº Cuba, 2.
Tf.: 967 24 58 81
GESTIONAMOS PRESTAMOS
Interés bancario.
Seriedad-rapidez.
Resolvemos problemas fiscales. Abogados.

PERDIDO PERRO TEKEL
color negro, manchas fuego, pelo duro, macho, nombre Toy. Se gratificará 100.000.
967 39 20 09
939 14 14 02

● **FINANZAS 2000.** Solucione sus problemas económicos. Préstamos hipotecarios. Interés aceptable. Cancelación RAI/ASNEF. 967 24 84 08

LIMPIEZAS FERNANDEZ
-EXTRACCION DE FOSAS SEPTICAS
-LIMPIEZA DE TUBERIAS Y ALCANTARILLADOS
-REVISION DE TUBERIAS POR EQUIPOS DE TELEVISION
TELEFONOS:
OFICINA: 22 08 38
PARTICULAR: 52 04 80

CONTACTOS

● **ALEJANDRA** separada, madurita, elegante y atractiva, te espera para que todas tus fantasías se te hagan realidad. Tel. 967 / 22 93 43

● **FABIANA,** joven, simpática, piso discreto. Tel. 919 98 62 70

● **AMIGAS JOVEN** familia buscan alojam comida a cambio de cios. 906 42 11 43. peradas.

● **SOFFI** Señora joven cial y muy cariñosa. me. 670 57 16 97

● **SEÑORITAS NU** Sara 18 años, todos vicios. 967 50 69 94

● **JOVEN ESTUD** atiende sólo hasta 670 57 16 97

● **MODELO**, 95, joven, 25 años, to vicios. 670 57 16 97

● **¡¡DAVID MASAJ** Eróticos, erorelax, nos, eroturcos, eroa Desnudos inte 967 50 70 11

● **MATRIMONIO** a y hombres. 630 94 3

● **A MUJERES** sexo. 630 94 38 43

● **SOY CARMEN,** capricho Navide deseo felices 630 33 67 62

● **ANGELA** os dese fiestas, date un capr Navidad. 630 33 67

● **RUBI,** morena, 23 años. Cristina, 2 atractiva, simpática, 26, rubia, simpática, ción. 967 22 84 64

● **ANABEL,** rubia, 2 esbelta, atractiva. To servicios. Discre 967 22 84 64

● **SOY TU AMA** busc vo sumiso y obedient hacerte fetichismo y dorada. 989 33 59 54

● **CASA DE CONTA** Laima, chicas jó todos los servicios. hotel. Visa. Se ofrece a chicas jóvenes. Te 52 04 29

● **SOFIA** estudian años. Sólo personas tes, mucha clase. 24 Tel. 967 52 04 29

● **CASA DE CONTA** señoritas no profesi 9 mañana, 9 tarde. ción. 967 22 84 64

● **CHICAS LIBER** explosivas en la ca esperamos incluyend tivos. 649 11 02 67

● **¡¡¡SUPERTELEF TAS MARIAS!!!** Acom mos... en vivo. Perr tes. Pechugona de Telesexo, chicas, tra Puedes elegir. ¡¡¡De das!!! 906 42 22 32. vidas!!!

CAROLIN
APARTAMENTO PRIVA
Realmente fantástica, mu sima clase, muy espe Rubia natural, ojos azu cuerpo perfecto. Vestu de lujo para salidas. Ac pañante de cenas y vi Salidas hotel. Despedida solteros. 907/ 30 39 82.

CALEFACCION INDIVIDUA
GAS O GASOLEO
CALIDAD Y GARANTI
CLIMA & GAS
FCO. PIZARRO, 73. TNO. 967 23 57

PARA COMER BIEN
La Alacenica de Parque Sur

VILLAGODIO DE BUEY (OTRAS CARNES A LA PIEDRA).
DELICIOSO ARROZ NEGRO, A BANDA, PAELLA VALENCIANA.
COMIDA DE PUCHERO: POTAGE TRADICIONAL, GUISOS... ETC.
C/ PAMPLONA, 4 CON MUÑOZ SECA. ALBACETE. TFNO. RESERVAS: 967 50 39 81

M.C.D.2022

Un ejemplo de que el fútbol puede desempeñar un papel social y solidario

La Tribuna
TELEVISION

ámaras de Canal Plus retransmitirán, en abierto, este encuentro benéfico

eal Madrid y Atlético juegan en vor de las víctimas del "Mitch"

RID. (Efe).– Han sido y desde distintos ángu- sfuerzos realizados por ñoles, tanto desde el o, instituciones políti- iales y económicas, ciones no guberna- s y numerosos ciuda- ara ayudar a paliar los el huracán "Mitch" en mérica. También las nes y las radios, como e lanza de los medios nicación, se embarca- niciativas destinadas a fondos para países onduras, Nicaragua o dor, los más afectados devastador efecto del

víspera del último día llega una nuevo proyecto con la misma finalidad, la solidaridad con las víctimas de esta catástrofe. En esta ocasión, es el mundo del deporte, concretamente el fútbol, el que se pone en marcha para recaudar fondos. En pleno período de descanso navideño, Real Madrid y Atlético de Madrid han elegido la noche del 30 de diciembre para disputar un encuentro amistoso en el Estadio Santiago Bernabéu, con el objetivo de conseguir dinero para los afectados por el Mitch.

Los dos conjuntos madrileños de la primera división se enfrentarán a las 21,00 horas con las cámaras de Canal Plus como testigo, en emisión en abierto, para dar ejemplo de que el fútbol puede desempeñar un papel social y solidario, muy alejado de la violencia y la agresividad que caracteriza este deporte algunas veces.

En este acontecimiento solidario, intervendrán como invitados especiales los toreros Enrique Ponce y José Tomás, que vestirán los colores del Madrid y el Atlético.

Este inesperado "derby" debe, por lo tanto, estar cargado de deportividad y "juego humanitario", aunque siempre será una buena ocasión para comprobar lo que da de sí un duelo entre ambos equipos, que aún no se han enfrentado en el campeonato nacional de Liga, y que lo harán pronto en partido oficial.

El torero Enrique Ponce será alineado en el conjunto blanco.

LA POSADA
COCINA MANCHEGA
PRUEBE NUESTRAS ESPECIALIDADES
MIGAS RULERAS, GACHAS DE LA ABUELA Y ATASCABURRAS
C/ Marqués de Villores, 10 – Albacete

LAS PELICULAS DEL DIA EN TELEVISION

almohadas para una 11:00 horas. LA 2. almohadas para una Dir: Pedro Lazaga. Int: ntiel, Manuel Zarzo, Tejada, Craig Hill. 4.

na muchacha de fami- odada que va a con- trimonio, Sin embar- sa de su novio, des- a fotografía en la que r a su madre Rosa, ó al nacer ella, muy ada con su futuro sue- lectura del diario de e le da una serie de bre los galanes que n a su madre.

elantero muy pelu- 0 horas. Telecinco. antero muy peludo". y Giglio. Int: James ll, Olivia D'Abo, Foley, Billy Drago, Murray. USA, 1998. po de fútbol infantil dos los partidos y no levantar cabeza. Tras partido contra su rival los chicos se especialmente desani- Sin embargo, en uno trenamientos se cuela , el perrito de Clay, adoptado por una areja. Desde ese "Lincoln" se convier- a especie de amuleto uena suerte y se une al equipo como un jugador más. Pero "Lincoln" no lo va a tener demasiado fácil ahora que se ha convertido en un perro popular, ya que antes de pertenecer a Clay se había escapado de la perrera, y el dueño lo quiere recuperar para matarlo.

▶**"Prisioneros del cielo".**–21:50 horas. Telecinco. "Prisioneros del cielo". Dir: Phil Joanou. Int: Alec Baldwin, Mary Stuart Masterson, Kelly Lynch. USA, 1996.
El ex detective Dave Robicheaux ha rehecho su vida junto a su esposa, dejando atrás su peligrosa vida. Juntos han abierto una tienda a las afueras de Nueva Orleans. Su vida cambia por completo cuando salvan la vida de una niña herida en un accidente de aviación. Deciden adoptarla y educarla. Sin embargo, una visita del agente Dautrieve, un antiguo compañero, despierta en Dave los "instintos policíacos" y comienza a investigar sobre el resto de los pasajeros del avión siniestrado. Sus investigadores le llevan hasta Bubba Rocque, el jefe de un grupo involucrado en negocios de droga y amigo de la infancia de Dave, pero esta amistad se rompe cuando su mujer se convierte en la víctima de un misterioso asalto en su propio hogar.

Marcello Mastroianni protagoniza "Splendor" (La 2).

▶**"Recuerdos de guerra".**–22:30 horas. La 2. "Recuerdos de guerra". Dir: Norman Jewison. Int: Bruce Willis, Emily Lloyd, Joan Allen, Kevin Anderson. USA, 1989.
Samantha nació meses después de que su padre muriera en Vietnam. Su madre ha vuelto a casarse y vive lejos de Hopewell. Pero la joven necesita saber más cosas de su padre y también cómo murió, algo de lo que nadie parece querer hablarle.

▶**"Si volvemos a vernos".**–02:00 horas. La 2. "Si volvemos a vernos". Dir: Francisco Regueiro. Int: Esperanza Roy, Robert Packer, Beverly Atkinson, Alfredo Mayo. ESP, 1967.
Tom es un hombre negro, que trabaja como radiotelegrafista en la base de Torrejón de Ardoz, casado desde hace cinco años con Matilde. Tom quiere volver a Estados Unidos, ya que termina contrato con el ejército, pero su esposa teme enfrentarse a una sociedad y unas costumbres que desconoce.

▶**"Splendor".**–03:10 horas. LA 2. "Splendor". Dir: Ettore Scola. Int: Marcello Mastroianni, Massimo Troisi, Marina Vlady, Paolo Panelli. FRA-ITA, 1988.
El Splendor, un cine de barrio que ha conocido épocas gloriosas, está a punto de cerrar. Su propietario, que de niño montaba junto con su padre un cine rodante en las plazas de los pueblos, ha resistido todo lo que ha podido, pero las deudas, los impuestos y la falta de público le han obligado a claudicar.

▶**"Cómo matar a papá sin hacerle daño".**–03:15 horas. Telecinco. "Cómo matar a papá sin hacerle daño". Dir: Ramón Fernández. Int: Andrés Pajares, Isabel Garcés, Rossana Yanni, Manolo Gómez Bur, Josele Román. ESP, 1974.
Don Arturo, un anciano bastante roñoso, sufre un ataque al corazón. En el hospital se reúnen sus cuatro hijos y allí descubren que su padre es casi millonario, aunque vive como si estuviera en la ruina. Hartos de pedirle dinero y que éste se niegue a darles nada hasta que haya muerto, idean un plan para hacer que su corazón vuelva a tener una recaida de la que no se recupere. Después de varios intentos sin éxito recurren a lo único que les queda por probar: contratar a una asistenta que lo seduzca.

M.C.D.2022

La Primera emite la final del concurso infantil "Veo, veo"

La Primera de TVE emite hoy, a partir de las 21,50 horas, la cuarta edición del concurso nacional "Veo, veo", desde el Teatro Campoamor de Oviedo. Convertido en un clásico de las fiestas navideñas en TVE, con cuatro años consecutivos en antena, se trata de la final nacional, tras las fases previas de selección provincial que ha llevado a cabo Teresa Rabal, creadora de este concurso. Esta edición, que durará tres horas y media, contará con un total de 21 actuaciones a cargo de los niños más sorprendentes por su gran capacidad y aptitudes en música, danza y artes escénicas, en general. "Veo, veo 98" estará dirigido y presentado por Teresa Rabal.

Por su parte, Antena 3 emite un especial de "La parodia nacional", programa que dejó la pantalla el verano pasado, pero que la cadena privada pretende recuperar para el año que viene; la presentación correrá a cargo de su conductor habitual, Constantino Romero. Este programa recoge parodias sobre asuntos variados de la actualidad política y social con letras elaboradas por los espectadores y músicas populares y conocidas a las que se adaptan los textos.

Teresa Rabal.

APLYSEAL SL APLICACIONES IMPERMEABILIZANTES
TELEFONO Y FAX: 967-23 10 72
DISTRIBUIDOR Y APLICADOR DE: ASSA Asfaltos del Sureste s.a.
ANFI EMPRESA ASOCIADA
IMPERMEABILIZACION DE: TERRAZAS; CANALES; DEPOSIT AGUA; SOTANOS; PISCINAS; ETC.

LA TRIBUNA NO SE HACE RESPONSABLE DE LOS CAMBIOS DE ULTIMA HORA INTRODUCIDOS POR LAS CADENAS DE TELEVISION

tve1

06.00.- CANAL 24 HORAS
07.30.- TELEDIARIO MATINAL
08,30.- ESTAMOS DE VACACIONES. Programa infantil
10,45.- UNA CHICA EXPLOSIVA. (Serie)
11.10.- LAS GEMELAS DE SWEET VALLEY. (Serie)
11.30.- LOS ROMPECORAZONES. (Serie)
12.15.- XENA, LA PRINCESA GUERRERA. (Serie)
13.00.- TEQUILA Y BONETTI. (Serie)
13.55.- INFORMATIVO TERRITORIAL
14.25.- CORAZON DE NAVIDAD. Programa de actualidad presentado por Anne Igartiburu
15.00.- TELEDIARIO-1
15.45.- EL TIEMPO. Información meteorológica
15.55.- CALLE NUEVA. (Serie)
16.35.- LUZ MARIA. (Telenovela)
18.30.- DIGAN LO QUE DIGAN
20.00.- GENTE. Programa presentado por Jose Toledo
21.00.- TELEDIARIO-2
21.45.- EL TIEMPO. Información meteorológica
21.50.- VEO, VEO 98
01.00.- TELEDIARIO-3
01.45.- RENEGADO
03.15.- CORAZON DE NAVIDAD. (Repeticion)
03.45.- TELEDIARIO-4

tve2

06.00.- EURONEWS
06.30.- CIUDADES PERDIDAS
07.30.- EN ALAS DEL VIENTO
08.15.- ASTURIAS, PATRIMONIO NATURAL
09.10.- TIERRA A LA VISTA
10.05.- LA SANGRE DE OTROS
11.00.- LA PELICULA DE LA MAÑANA **"Cinco almohadas para una noche"**
12.35.- ESPECIAL BARRIO SESAMO
13.00.- CON MUCHA MARCHA
15.15.- SABER Y GANAR
15.45.- GRANDES DOCUMENTALES
17.20.- AL HABLA
17.50.- HYAKUTAKE
19.00.- BLOSSOM
19,30.- ALGUIEN COMO YO
20.00.- NUESTRO BARRIO
20,30.- UN CHAPUZAS EN CASA
21.00.- QUATRO
21.30.- VIVIR CON MR. COOPER
22.00.- LA 2. NOTICIAS
22.25.- EL TIEMPO
22.30.- EL CINE DE LA 2 **"Recuerdos de guerra"** Dir.: Norman Jewinson. Int.: Bruce Willis, Emily Lloyd, Joan Allen, Kevin Anderson
00.35.- ALGO MAS QUE FLAMENCO
01,25.- CONCIERTOS DE RADIO-3
02,00.- CINE CLUB **"Si volvemos a vernos"**
03,20.- CINE CLUB **"Splendor"**

Antena 3

06.05.- SUPERFIGTERS (Serie)
06.25.- LA BELLA Y LA BESTIA (Serie de dibujos animados)
07.15.- CLUB MEGATRIX. Programa infantil que incluye varias series de dibujos animados y actuaciones musicales
12.55.- EL COCHE FANTASTICO (Serie)
14.00.- PADRES FORZOSOS (Serie)
14.30.- COSAS DE CASA (Serie)
15.00.- NOTICIAS-1
15.55.- EL TIEMPO. Información meteorológica
16.00.- SABOR A TI. Programa presentado por Ana Rosa Quintana
18.50.- ALTA TENSION (Concurso)
19.45.- ESOS LOCOS BAJITOS. Programa presentado por Bertín Osborne y cuyos protagonistas son los niños
20.20.- IMPACTO TV
21.00.- NOTICIAS-2
21.45.- EL TIEMPO. Información meteorológica
21.55.- ESPECIAL LA PARODIA NACIONAL 98. Programa musical presentado por Constantino Romero
01.15.- NOTICIAS-3
02.00.- GALA DE ENTREGA DE LOS PREMIOS AMIGO (Repetición)
03.30.- TELEVENTA

Telecinco

05,45.- AVANCE DE PROGRAMACION
06,00.- INFORMATIVOS TELECINCO
10,00.- AUTOPISTA HACIA EL CIELO
11,00.- COCINA CON FUNDAMENTO
11,15.- DIA A DIA
14,00.- EL JUEGO DEL EUROMILLON
14,30.- INFORMATIVOS TELECINCO
15,25.- AL SALIR DE CLASE
16,00.- CINE **"Un delantero muy peludo"**
18,00.- DIAGNOSTICO ASESINATO
19,00.- ANA
19,50.- EL SUPER. HISTORIAS DE TODOS LOS DIAS
20,30.- INFORMATIVOS TELECINCO
21,00.- TELECUPON
21,35.- EL INFORMAL
21,50.- CINE (Subtitulada para sordos). **"Prisioneros del cielo"** (1996) Dirección: Phil Joanou Intérpretes: Alec Baldwin, Mary Stuart Masterson, Kelly Lynch.
00,45.- NIKITA
01,45.- INFORMATIVOS TELECINCO
02,15.- INFOCOMERCIALES
03,15.- MADRUGADA DE CINE: **"Como matar a papá"** (1974) Dirección: Ramón Fernández Intérpretes: Andrés Pajares, Isabel Garcés, Rossana Yanni, Manolo Gómez Bur.
04,30.- CHIPS

Canal +

07.35.- ABC WORLD NEWS CON PETER JENNINGS
08.00.- LOS 40 PRINCIPALES
08.30.- PROGRAMA MAS O MENOS MULTIPLICADO O DIVIDIDO (P+ó-Xó:)
10.15.- CINE: **"Boda pasada por agua"**
11,45.- CINE: **"Star trek. Primer contacto"**
13.30.- LOS 40 PRINCIPALES
14.00.- MAS DEPORTE
14.55.- AVANCE. REDACCION
15.00.- TELESERIE: Friends
15.30.- DOCUMENTAL: Directores de cine: Garry Marshall
16.29.- CINE: **"La sombra del diablo"**
18,16.- CINE: **"La fuerza de un ángel"**
20.00.- TELESERIE
20.30.- LO + PLUS
21.25.- CONTRARRELOJ
21.30.- REDACCION. NOTICIAS
22.00.- SERIE
22.45.- COLECCION CANAL +: **"Drácula de Bram Stoker"**
00,49.- MUSICA: Especial Phil Collins (mult)
01,20.- PIEZA EXTRA: 528.400 minutos antes del 2000
02.05.- CINE: **"La voz de la luna"**
04,02.- DOCUMENTAL: Hope, en busca de un destino (mult)
05.00.- CINE: **"Belle al bar (julio/julia)"**
06,39.- DOCUMENTAL

Canal 9

07,15.- CARTA DE AJU
07,30.- BABALA. Dibujos mados con telese música, dibujos ani dos, etc.
09,45.- CINE DE MAÑA **"Alarma en el extr oriente"**
11,30.- BABALA DES EXPOJOVEN (V LENCIA)
14,00.- NOTICIAS 9
15,25.- LA MUSICA ES PISTA
16,00.- TARDES DE CINE **vuelo del Intrud** Durante la guerra Vietnam, un piloto ansias de venganza la un misil sobre la ciu de Hanoi, aunque no recibido órdenes hacerlo
18,00.- COSAS DE FAMIL
19,00.- CUENTOS ASO BROSOS
19,30.- EL COMISIONADO
20,30.- NOTICIAS 9
21,30.- BROOKLYN SUR
23,15.- HAZ TELE
01,00.- CINE DE MEDIA CHE **"¿Dónde está pasta"?** Willis Embry un psicólogo penitenc rio que se entera por condenado a muerte q existe una fortuna escó dida. Decide buscar dinero en la casa don está enterrado, pero búsqueda no le resu nada fácil.
02,35.- FIN DE EMISION

OROZCO
CARPINTERIA DE ALUMINIO – CUBRIMIENTOS DE TERRAZAS – MAMPARAS DE BAÑO Y OFICINAS – MOBILIARIO Y COMPLEMENTOS DE FORJA
EXPOSICION Y VENTA:
Ejército, 19. Teléfono: 967 22 85 10

Cerrajería y Cristalería
MURALES – ESPEJOS – VIDRIERAS – PERSIANAS – CORTINAS – CRISTALERIA Y COLOCACION
TALLERES:
Polígono Industrial Campollano, C/C. nº 6. Nave, 10.
Teléfonos: 967 52 18 79 y 989/31 36 04 – ALBACETE

DÁN S.O.S. SUDÁN S.O.S. SUDÁN S.O.S. SUDÁN S.O.S. SUDÁN S.O.S. SUDÁN S.O.S. SUDÁN S.O.S. SUDÁN S.O.

URGENTE
En los últimos meses, la guerra que sufre Sudán desde hace muchos años y la sequía han provocado éxodos masivos de población en busca de seguridad y alimentos.
El hambre afecta actualmente a dos millones y medio de personas en el sur del país.
Necesitamos tu colaboración.
intermón FUNDACION PARA EL TERCER MUNDO
Información: Teléfono 902 330 331

Donativos: Cuenta "INTERMÓN-EMERGENCIA"
"La Caixa": 2100-0765-81-0200111128
Caja Madrid: 2038-1768-43-6000300045
Banco de Santander: 0085-0200-66-0000066678

M.C.D.2022

CINES EQUIPADOS CON LOS SISTEMAS DE SONIDO

SDDS Sony Dynamic Digital Sound — DOLBY DIGITAL

Cines ABACO 9 CINES

C.C PRYCA

SERVICIO DE INFORMACION Y RESERVAS TLF. 50 86 56

4'10, 6'20, 8'25, 10'45 (T.P.)

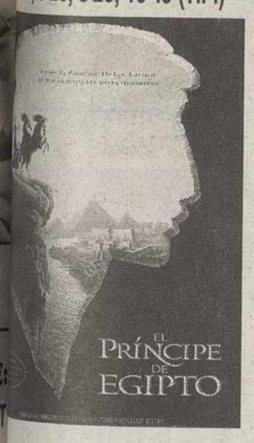

5'00, 7'45, 10'30 (T.P.)

5'30, 7'45, 10'45 (T.P.)

5'20, 7'45, 10'40 (N.R.M.7)

4'15, 8'30, 10'45 (T.P.)

4'10, 6'10 (T.P.)

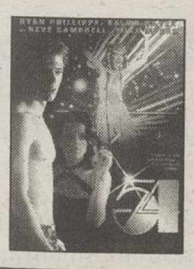

10'45 (N.R.M.18)

4'10, 6'10 (N.R.M. 13)

4'15, 6'20, 8'25 (T.P.)

8'15, 10'45 (N.R.M.18)

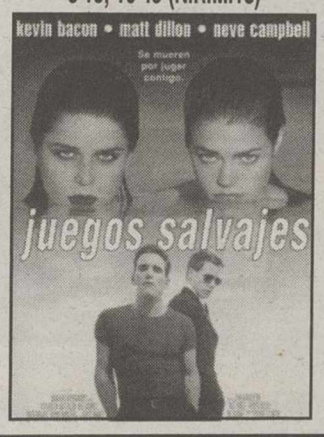

8'00, 10'45 (N.R.M.13)

5'30 (T.P.)

7'45, 10'40 (N.R.M.13)

SESIONES MATINALES SABADOS Y DOMINGOS A LAS 12:00

VIERNES Y SABADO SESION DE MADRUGADA 1.00

- 65 — Descuentos mayores 65 años
- P — Parking Gratuito 2.000 plazas
- Sesiones Madrugada Viernes y Sábados 450
- MI — Miércoles no festivo, Día del Espectador
- DE — Desc. Carnet Estud. Carnet Joven
- Reserva de entradas por teléfono

CAFETERIA MONTECASINO
MENU 1.200 Pts.–PLATOS MANCHEGOS
DULCES CASEROS–CAÑAS–APERITIVOS–COPAS
Tesifonte Gallego, 19. Telf.23 55 88* ALBACETE

AS DE OROS
C/ La Caba Nº 11 Telf. 22 19 15 ALBACETE

Bocatería

MULTICINES ALBACENTER

EQUIPADOS CON SISTEMAS DE SONIDO

SDDS Sony Dynamic Digital Sound — DOLBY DIGITAL

- 65 — Descuento mayores de 65 años
- Descuento estudiantes
- KANTINA PAPITUT
- Reserva entradas. 24 64 90
- Miércoles no festivos día del espectador
- P — Parking Gratuito

CAPITOL

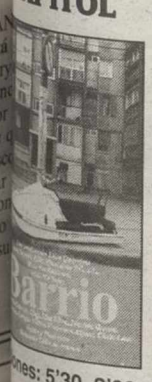

Sesiones: 5'30, 8'00 y 10'30
Recomendada para mayores de 13 años

Sesiones: 5'30, 8'00 y 10'30
Recomendada para todos los públicos

Sesiones: 5'00 y 6'45
Recomendada para todos los públicos.

Sesiones: 8'30, y 10'45
No recomendada para menores de 13 años.

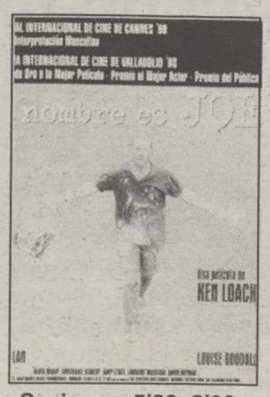

Sesiones: 5'30, 8'00, 10'30
No recomendada para menores 13 años

Sesiones: 5'00, 7'45 y 10'30
Recomendada para todos los públicos.

Sesiones: 5'30, 8'00 y 10'30
No recomendada para menores de 7 años.

Sesiones: 5'00, 7'45 y 10'30
Recomenda para todos los públicos.

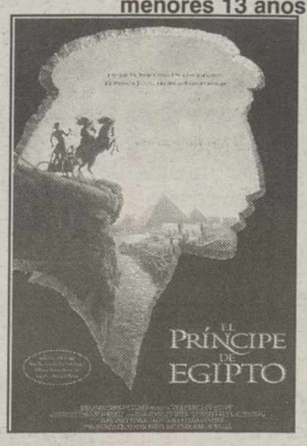

Sesiones: 5'00, 7'00, 9'00 y 11'00
Recomendada para todos los públicos.

DE CINE PARA DOS
2 entradas de cine
2 bocadillos – 2 raciones de patatas fritas
2 bebidas pequeñas.
PROMOCION ESPECIAL PAREJAS:
1.800 PESETAS
De lunes a viernes no festivos a consumir en LA KANTINA DEL CINE.

CANDILEJAS

Sesiones: 8'15 y 10'30. (N.R.M. 13)

AMORES EN TIEMPO DE GUERRA
Sesiones: 8'30 y 10'45 (T.P.)

TU A BOSTON YO A CALIFORNIA

Sesiones: 6 tarde (T.P.)

Sesiones: 6'15 tarde (T.P.)

VIERNES Y SABADOS SESION DE MADRUGADA A LA 1'00

M.C.D.2022

SIN ESCOMBROS
SIN POLVO
SIN MOLESTIAS
SANIGLAS
RAPIDO
LIMPIO
ECONOMICO
REFORMAS EN GENERAL: BAÑOS - COCINAS - VIVIENDAS - LOCALES
SIN OBRAS
SUELOS & PAREDES
TECHOS
C/ CEUTA Nº 4. Tlf. 967 21 09 87
DTO. TECNICO 910 35 95 67
ALBACETE

SANIGLAS
ANTES DE SER RESTAURADA

TRABAJOS GARANTIZADOS
DESPUES DE SER RESTAURADA POR SANIGLAS

ALTOZANO

Un joven y una niña de Villalgordo del Júcar mueren en accidente de tráfico

LT

Un joven de 24 años de edad y una niña de seis años, ambos vecinos de Villalgordo del Júcar, murieron en un accidente de tráfico que se registró ayer en la CM-3114, en el término municipal de Casas de Benítez (Cuenca), cuando el turismo en el que viajaban chocó con un camión.

El siniestro se produjo a las 13,40 horas en el kilómetro 11 de la carretera autonómica CM-3114, que comunica las localidades de Motilla del Palancar (Cuenca) y La Roda, al colisionar frontolateralmente un camión matrícula de Albacete y el turismo en el que viajaban los dos fallecidos.

A consecuencia del accidente fallecieron el conductor del turismo P.T.F. y la niña de M.B.R., ambos vecinos de Villalgordo del Júcar, en tanto que el conductor del camión F.M.E., de 36 años de edad resultó ileso y el ocupante A.R.G., de 22 años de edad sufrió heridas leves.

Los fallecidos fueron trasladados al Depósito Municipal de Casas de Benítez.

Detenidos dos marroquíes en La Roda con 24 gramos de hachís y 34 de cocaína

Efectivos de la Guardia Civil detuvieron en La Roda a dos súbditos marroquíes, identificados como A.E.C. y J.E.I., tras sorprenderles con un pequeño alijo de droga, valorado en más de 400.000 pesetas. Según informó ayer la Sudelegación del Gobierno, cuando se llevó a cabo esta operación los detenidos tenían en su poder 24 gramos de hachís y 34 de cocaína.

Ningún niño sin juguetes.- La campaña de recogida de juguetes para los niños de Honduras que conjuntamente están realizando la Concejalía de Acción Social, el Centro Comercial "Los Llanos" Pryca y LA TRIBUNA de Albacete está dando sus frutos. Hasta el momento, son ya 2.503 los juguetes recogidos, que se enviarán próximamente al país centroamericano. Todos los interesados en colaborar con esta iniciativa pueden depositar sus regalos en la última planta del centro comercial.

Se celebrará esta noche, en el Centro Cultural de Valdeganga

Concierto en beneficio de la Asociación Contra el Cáncer

LT

Dentro del programa "Súmate al sonido de la esperanza", organizado por la Federación Regional Castellano Manchega de Sociedades Musicales, que este año se realiza en beneficio de la Asociación Española Contra el Cáncer, el Centro Cultural de Valdeganga acogerá hoy un concierto, a las nueve y media de la noche.

El concierto contará con la participación desinteresada de la coral "San Juan Bautista", de Pozo Cañada, dirigida por Gloria Doñate; de la banda de música del Real Conservatorio de Música de Albacete, dirigida por Fermín Navarrete y la Asociación Unión Musical "Virgen del Rosario", de Valdeganga, que dirige Jorque Cuevas.

Estas agrupaciones han presentado un extraordinario programa que hará las delicias de todos los asistentes, como una buena forma de despedir el año.

Son muchísimas las bandas de música, agrupaciones corales y grupos folklóricos de toda Castilla-La Mancha que se han sumado a este tercer festival de la solidaridad.

"De colores", "Paloma Mensajera", "Noche de Paz",... son algunas de las piezas que interpretará la coral de Pozo Cañada. Por su parte, la banda del Conservatorio de Albacete ha elegido piezas de Tarrida, Iturralde y Oudrid. En último lugar, llegarán obras como "Luchando", "Titanic" y "Puenteaereas", a cargo de la Unión Musical de Valdeganga.

El presidente de la Federación Regional de Sociedades Musicales ha asegurado que este acto "demuestra que la necesidad de estar con los más necesitados nos obliga a permanecer presentes ante la sociedad para ofrecer nuestra adhesión a causas de tanta urgencia".

Chiribitas

▶Está claro que la situación anímica del equipo de gobierno del PP en el Ayuntamiento de Albacete deja mucho que desear.

▶ Será por el anuncio del alcalde de no presentarse a la reelección, pero ayer se vivió una imagen penosa.

▶ El concejal de Medio Ambiente, César Aguilar, más solito que la una en su comisión informativa.

▶ Todos los temas que se aprobaron fueron gracias al acuerdo o "compasión" del PSOE e ICAM. Lamentable.

▶ Para despedir el año, la Diputación celebra hoy pleno.

▶ Después de las infumables sesiones de todo el año, no estaría de más que hoy fueran más discretitos.

▶ Por cierto, que nuestro buen amigo Sotos se encargó ayer de dar a conocer las enmiendas a los presupuestos.

▶ Del PSOE no sabemos nada, y es que el "trabajo" de Evaristo Navarro es muy especial. Tan especial, que la mayoría no lo conoce.

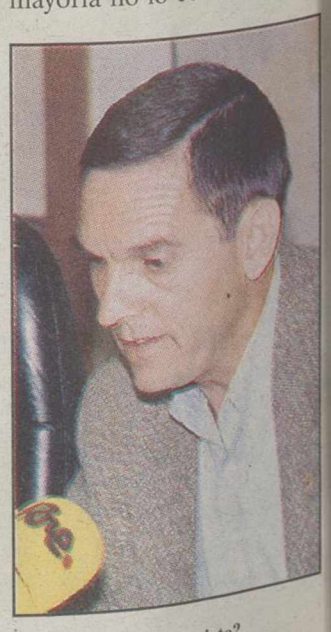

¿Y el trabajo de Evaristo?

M.C.D.2022